Temperatura en Manila
Máxima de ayer, a las 3:20 p. m. 34.1
Mínima de hoy, a las 6:05 a. m. 22.6

LA VANGUARDIA

Temperatura en Baguio
A las 2 p. m. de ayer, 23 (73.4)
A las 6 a. m. de hoy, 16 (60.8)

AÑO XXVI. NUM. 43. DIARIO FILIPINO INDEPENDIENTE Informacion Mundial, Local y Servicio de Provincias MANILA, I. F., VIERNES, 22 DE MARZO, 1935. (Registrado en la Oficina de Correos en Manila como correspondencia de segunda clase el 19 de Febrero de 1910) 10 PAGINAS—7 CTS.

ROXAS PREDICE UNA ERA DE PAZ AQUI

La roja espada de la guerra esta crujiendo

MOVILIZARSE O PARLAMENTAR DICE ALEMANIA

Mientras tanto, Francia e Italia se preparan estrategicamente

(De la "Associated Press")

Paris, 21 de marzo.—La roja espada de la guerra ha crujido en su vaina este día al resonar aquí y en Roma discursos anunciando que las dos grandes potencias europeas están preparadas a reanudar el conflicto de hace veinte años, como una contestación a la repudiación por Alemania de las protestas francesa e italiana contra su rearme.

Hablando ante el comité de asuntos militares de la Cámara de Diputados este día, el Ministro de Guerra Petain dijo que el nuevo programa militar de Alemania estará completado durante la primavera de 1936. Calcula el ejército aleman en 700,000 hombres.

Las fábricas alemanas, dijo, están fabricando aeroplanos a razón de quince al día.

Francia toma precauciones en los puntos estratégicos

Manifestó que se han tomado precauciones para asegurar guarniciones adecuadas para los puntos estratégicos principales en las fortificaciones defensivas de Francia, y que ya se han movido unidades en dirección a puntos donde poder efectuar la defensa de lugares vitales.

El estado mayor general de Francia, dijo Petain, tiene aeroplanos preparados para la guerra.

Al mismo tiempo en Roma Federico Baistrocci, sub-secretario de Guerra, hablando en presencia del [illegible] de diputados, declaró que Italia mantendrá bajo las armas su actual cuerpo militar y que no habria ninguna reducción en periodos de ser-

(Continua en la última página)

TAGUIIG DA PALIZAS A LOS "SAKDALISTAS"

Un curandero que organiza un mitin "de ataque" sale malparado

El pueblo de Taguiig, Rizal, ha probado ser un enemigo acérrimo de los "sakdalistas". Durante un miting celebrado en la noche del 19 de los corrientes en el barrio de Toctocan, del mencionado pueblo, en el que estuvieron varios "sakdalistas" de Pasig, por poco corrió la sangre, porque la gente del barrio se enfureció cuando los que celebraban el miting malhablaron del Representante Magsalin, que es precisamente el político que más tiene partidarios en Taguiig.

El miting se celebró bajo la dirección de un tal Mamerto, que tiene fama de ser un curandero de los males que causan los hechiceros. Con él iban numerosos "sakdalistas" quienes, una vez comenzado el miting, comenzaron a atacar las actuaciones del Gobierno y especialmente al Representante Magsalin.

La gente escuchó con paciencia al principio las peroraciones de los oradores, pero después, los ánimos comenzaron a acalorarse y algunos llegaron a pedir que se suspendiese el miting. Como los organizadores se negaran a retirarse, el gentío se abalanzó contra ellos, obligándoles a retirarse a fuerza de palos.

Mamerto, el organizador del miting, salió con la cabeza herida por un golpe.

Gracias a la llegada de la Policía Municipal y más tarde de soldados de la Constabularia que estaban de patrulla en el pueblo, el orden público se restableció.

Samuel Frieder, el mayor exportador de cigarros a E. Unidos, ha muerto

SAMUEL FRIEDER

Samuel Frieder, fundador y presidente de la casa S. Frieder e Hijos, la mayor exportadora de cigarros filipinos a Estados Unidos, falleció en la mañana del miercoles pasado en Miami Beach, Florida. Tenia 74 años de edad. Su hijo, Alex Frieder, que actualmente esta encargado de los intereses de la casa en Manila, recibio un cablegrama ayer, sobre el fallecimiento de su padre e inmediatamente, ordeno que las oficinas de la compañia se cierren hasta el lunes. Segun los informes recibidos aqui, el cadaver sera trasladado de Florida a la ciudad de Nueva York, donde sera enterrado en la tarde de hoy viernes, (sabado, hora de Manila.)

Hasta poco antes de su muerte, el finado Mr. Frieder estuvo ocupado activamente en sus negocios. Rodeaban su lecho cuando fallecio.

(Continua en la página 9)

Para defender la industria cordelera

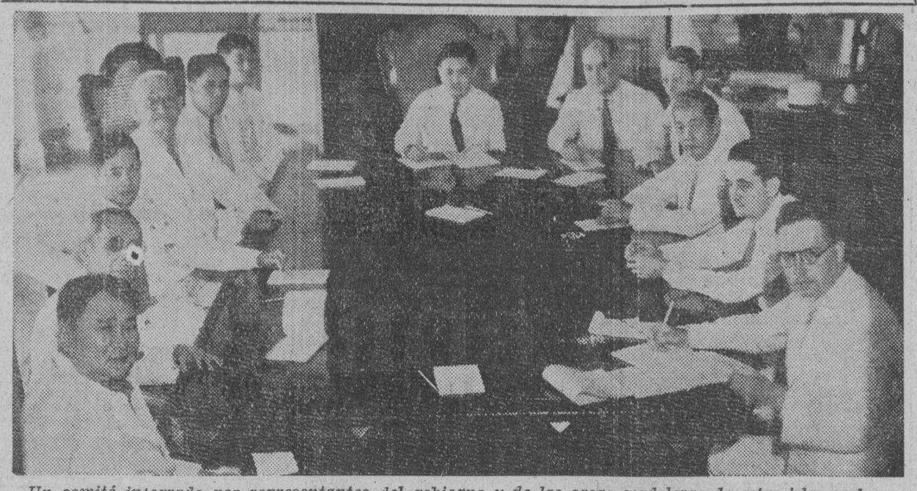

Un comité integrado por representantes del gobierno y de las casas cordeleras de estas islas se ha reunido al mediodia de hoy a convocatoria del Gobernador interino Hayden para defender los intereses filipinos frente a la amenaza de restriccion en la entrada del cordel filipino en América. En la fotografia se ven de izquierda a derecha, Secretario Eulogio Rodriguez, los dos representantes de la casa Feliciano Hnas., Mr. Johnson, el Director Balmaceda, el Sr. Bartolome, el Secretario Jose Yulo, el Sr. Mariano Garchitorena, representante de la Manila Cordage, Sr. Alfonso Sycip, Sr. Juan M. Elizalde y Mr. E. D. Hester.

AUMENTO PROPUESTO PARA LA CUOTA PARA CORDELES DEL PAIS

Dos millones más de libras propone un bill.--Hayden convoca a cordeleros a toda prisa

Un proyecto de ley que limita la cantidad de cordel filipino que podrá entrar en los Estados Unidos a 5.000.000 de libras al año que es mayor en 2.000.000 de libras a lo dispuesto en la Ley Tydings-McDuffie [illegible] en el Congreso de [illegible] un cable recibido este día por el Gobernador interino Hayden momentos antes de salir para Baguio a las nueve de esta mañana. El bill hace retroactiva esta cuota para que la misma entre en vigor desde el 1.o de enero de este año.

Antes de salir para Baguio, el Gobernador interino Hayden a instancias del General Cox, jefe de la oficina de asuntos insulares, formó un comité para que formule los puntos de vista del gobierno filipino en relación con este particular. El comité está compuesto de los Secretarios Eulogio Rodriguez y José Yulo, el consejero económico E. D. Hester de Malacañang, el Director Cornelio Balmaceda de la oficina de comercio, el Sr. Mariano Garchitorena de la oficina de inspección de fibras con su auxiliar Bartolomé, y los representantes de las cinco casas cordeleras de esta capital Elizalde y Cia., Johnson Pickett, Manila Cordage, Philippine Manufacturing y Feliciano Hnos.

Este comité se reunió precipitadamente al mediodia de hoy en Malacañang para formular las sugestiones necesarias en vista de que el cable del general Cox menciona que el lunes proximo, 25 del actual habrá una audiencia sobre el bill y ha pedido que los puntos de vista del gobierno filipino estén disponibles en esta audiencia.

(Continua en la página 9)

EL ARROZ SUBE OTRA VEZ Y LA COPRA BAJA

Otro aumento en el precio del arroz, despues del de ayer, se registro esta mañana. El precio del arroz habia aumentado ayer cinco centimos por cada saco de 57 kilos, y hoy hubo otro aumento igual que el de ayer.

El arroz se cotiza actualmente entre P4.80 y P5.00 para el elonelon, y de P4.40 a P4.60 el macan, de la nueva cosecha.

La copra bajo 20 centimos por cada 100 kilos esta mañana, en todas las variedades.

EX TESORERO COGIDO POR SUS FIADORES

Llevado ante el juez, este le sentencia a prision por desfalco

Despues de haber estado desaparecido desde el mes de febrero en que se le habia citado a comparecencia para la lectura de la sentencia, Juan Opinaldo, ex-tesorero de una sociedad de socorros conocida por "Paluagang Buanan" acusado por estafa por haber desfalcado fondos de la misma, fue arrestado por sus propios fiadores y presentado esta mañana ante el Juez Jaranilla.

Juan Opinaldo fue condenado a sufrir un año y ocho meses de prision, fijandose el minimum de dicha pena en cuatro meses. Tambien tendrá que indemnizar la cantidad de P1,102.34 a la entidad ofendida.

Segun las alegaciones de la querella, el acusado actuo como tesorero de la mencionada asociacion desde el 16 de diciembre de 1932 hasta el 15 de diciembre de 1933 y durante dicho tiempo cometio la malversación.

MCADOO REGALA UN LIBRO SUYO A QUEZON

Con una dedicatoria personal el Senador William G. McAdoo ha obsequiado al Presidente Manuel L. Quezon, con un ejemplar de su libro titulado "Crowded Years, Reminiscenses of William G. McAdoo".

El libro se recibió esta mañana en la oficina del Presidente del Senado, y el Sr. José A. de Jesús, secretario particular del Presidente Quezon, en ausencia de este, envió esta misma mañana una carta al Senador McAdoo agradeciéndole el obsequio en nombre del Presidente Quezon.

EL PADRE CABALLERO FALLECIO EN TEXAS

El Padre Gustavo Caballero, de la Compañia de Jesus, un antiguo amigo de Filipinas, fallecio en El Paso, Texas, E. U., el dia 18 de Febrero ultimo, 1935.

El finado sacerdote habia estado en Filipinas por varios años, habiendo sido profesor de Biologia en el Ateneo de Manila. Dirigio en calidad de Asistente Eclesiastico la memorable Conferencia de Caballeros Catolicos en el mes de Febrero de 1925, cooperando con el Presidente Don Gregorio Araneta y otros caballeros catolicos de la ciudad de Manila.

GRAN CAMPAÑA HABRA POR LA CONSTITUCION

Se quiere asegurar su ratificacion por una abrumadora mayoria

Una campaña nacional en toda regla y más intensa que las campañas electorales y en la que tomarán parte todos los elementos incluyendo los dos partidos politicos principales del pais, se emprenderá tan pronto como se apruebe en las sesiones especiales el bill de plebiscito, a fin de asegurar que la ratificación de la Constitución Filipina por el pueblo se haga con una abrumadora mayoría de votos.

Esto es lo que reveló esta mañana el Representante Francisco Varona comentando los preparativos para celebrar mañana a medianoche la aprobación de la Constitución por el Presidente de los Estados Unidos.

Según el Representante Varona, actualmente se están madurando los planes para la gran campaña por la Constitución. Por de pronto hay el propósito de inaugurar el movimiento nacional por la ratificación abrumadora de la Constitución con una gran parada o manifestación que tendrá lugar en Manila poco después de la aprobación del bill de plebiscito y en la que tomarán parte miles y miles de personas. Hay también el plan de sugerir que en provincias, por lo menos en las capitales, se inaugure también la campaña pro-Constitución con paradas similares.

De que la Constitución será ratificada por el pueblo no cabe duda, pero lo que se desea es que la ratificación sea abrumadora es decir que el número de los electores que acudan a las urnas, sea si es posible más aun que de los que votan en las elecciones generales a

(Continua en la página 9)

CELADA MORA DESMENTIDA

Alarmaron a la princesa sin razon.—Incidentes en Zamboanga

(Servicio Telegráfico)
Exclusivo a La Vanguardia

Jolo, 22 de marzo.—El resultado de las investigaciones hechas por la constabularia sobre unos rumores, confirmados por la Dayangdayang (princesa) Hadji Piandao, de que una partida de cincuenta hombres armados, estaba en emboscada para atacar a la comitiva del Speaker Paredes, demuestra que dichos rumores son infundados. Habian sido propagados por campesinos irresponsables que produjeron gran alarma a la princesa, quien, temiendo por la seguridad de la comitiva, notifico a la constabularia.

Zamboanga, 21 de marzo.—La llegada del Speaker Paredes y su comitiva hoy aqui se ha caracterizado por incidentes desagradables.

Al desembarcar del bote del guardacostas "Bustamante" el Speaker Paredes tuvo un incidente con un policia moro no uniformado, llamado Suki quien tratando de imponer orden, involuntariamente dió un codazo al Speaker Paredes. Este enfurecido encarose con el policia, diciéndole que en lo sucesivo debe saber como cumplir sus obligaciones.

Aparentemente, el Speaker desembarco disgustado por no haberse desalojado el pantalan para dar lugar al "Bustamante." Un barco extranjero que estaba cargando copra entonces y el "Mayon" llegaron antes que el "Bustamante" y ocupaban el pantalan.

El pelotón de honor de constabularios, recibió un desengaño del Speaker pues este pasó detrás. Una vez en el despacho del Gobernador

(Continua en la ultima página)

OTRO "ZIGOMAR" CAE EN LA RED POLICIACA

Ladron de farmacias cogido cuando iba a Visayas con una ex criada

Honorato Espina y Real, un ladron empedernido que segun pruebas que obran en la policia es el autor de los mas atrevidos robos comeidos de un tiempo a esta parte en los distritos de Ermita, Sta. Ana y Malate, ha caido por fin, anoche en las redes de la Policia Secreta, gracias a las actividades de la Division de Investigacion.

El ladron estaba preparandose a marcharse a Visayas esta mañana, a bordo del Vapor 'Panay", juntamente con su concubina, Lourdes Flores, ex-criada de Matilde Castillo, que jugo un papel importante durante la investigacion de la hasta ahora misteriosa muerte del periodista Ramon Navas.

(Continua en la página 9)

Otras seis mujeres, con la señora de Luna entre ellas, son nominadas hoy

Predominando las mujeres intelectuales y las dedicadas al magisterio, otras seis nuevas adiciones se han registrado en la lista de candidatas para el Concurso sobre la Mujer más Popular de Filipinas que ahora están llevando a cabo los periódicos de la TVT. Entre ellas se encuentra también una esposa de un ex-legislador y dos doctoras.

Las nuevas candidatas son:

Sra. Cirila T. de Enríquez, principal de la Escuela Elemental de San Miguel, para Manila;

Sra. Araceli A. de Luna, esposa del ex-Representante Juan L. Luna, para Mindoro;

Dra. María Tintiangco, de San Fernando, para Pampanga.

Srta. Benita Tuason, maestra de la Escuela Elemental de Sta. Ana, para Manila;

Sra. Josefa A. de Ferriols, Directora del Ferriols Institute of Domestic Arts, para Manila, y

Dra. Erodita Valera, graduada del Philippine Dental College para Abra.

Con estas seis adiciones ya son 133 el número total de las candidatas registradas.

Al mediodía de mañana se celebrará el siguiente escrutinio.

El estado actual del concurso es el siguiente:

ABRA—
Srta. Consuelo M. Villamor.
Dra. Erodita Valera

ALBAY—
Sra. Josefa D. de Rustia

Sra. ARACELI A. DE LUNA
de Mindoro
Esposa del ex-Representante Juan Luces Luna e hija del difunto Diputado Macario Adriático, reputado como el Castelar Filipino por sus dotes de gran orador.

Sra. Rafaela S. de Vera
BATANGAS—
Sra. Jacinta F. de Yatco
Sra. Resurección Bunyi de Santana
Srta. Charity Crow
Srta. Corazon Agoncillo
Srta. Maria Y. Orosa
Sra. Mara Agoncillo de Aguinaldo
Srta. Concepción A. Aguila
Srta. Dely Cabrera

(Continua en la pagina 3)

Cumpleaños de Aguinaldo

El General Emilio Aguinaldo y su señora, fotografiados el año pasado, en igual ocasion que hoy, en que el general celebra su cumpleaños.

HABRA REPIQUE DE CAMPANAS

Sera precedido por una velada por radio que Sison organiza

Un toque general de todas las sirenas de los barcos surtos en el puerto y de las fabricas establecidas en Manila y repique general de campanas en Manila y provincias, anunciara mañana a la media noche, el momento historico en que el Presidente Roosevelt de los Estados Unidos estampara su firma en la Constitución para el Gobierno de la Mancomunidad.

Para conmemorar este historico acontecimiento el Secretario del Interior, Senador Teofilo Sison ha hecho desde ayer los arreglos necesarios para la diseminación de un programa de radio desde las 11:00 hasta las 12:00 de la noche.

El esbozo de programa preparado hasta el mediodia de hoy consiste en el siguiente:

1.—Overtura, "Juan de la Cruz" por la banda de la Constabularia.
2.—Discurso por el Secretario Teofilo Sison.
3.—Coro por alumnos del Conservatorio de la Universidad de Filipinas.
4.—Discurso por un Delegado de la Asamblea Constituyente.
5.—Vocal solo, por una soprano filipina.
6.—Discurso por el Speaker protempore Hon. Jose C. Zulueta.
7.—Discurso por el Senador Juan Nolasco.
8.—Vocal solo por una soprano filipina.
9.—Discurso por Jacinto Manahan.
10.—Coro por el Conservatorio de Musica.
11.—Discurso por un representante de los Veteranos de la Revolucion.
12.—Discurso por el Alcalde de Manila, Hon. Juan Posadas, Jr.
13.—Himno Nacional Filipino.

El Departamento del Interior advierte que los discursos seran limitados de tal manera que la ejecución del ultimo numero del programa coincida con la hora de la firma de la Constitución.

HAYDEN LLEGA A BAGUIO Y VOLVERA EL MARTES

(Servicio Informativo)
Por teléfono a Larga Distancia.
Exclusivo a La Vanguardia

Baguio, 22 de marzo.—El Gobernador General Hayden ha recibido este día un cablegrama del General Cox, Jefe de la Oficina de Asuntos Insulares en Washington, anunciando haberse presentado en la Cámara de Representantes de Washington, un nuevo proyecto de ley, que establece una cuota para la importación de los cordeles filipinos en los Estados Unidos.

El proyecto fija una cuota de 5,000,000 de libras la cantidad total de cordeles que Filipinas puede enviar a América durante un año. En la actualidad, de acuerdo con las disposiciones de la Ley de Independencia Tydings-McDuffie la entrada de cordeles filipinos en América está limitada a 3,000,000 de libras solamente.

El nuevo proyecto extiende esta limitación hasta 5,000,000 de libras, pero a condición de que los dos millones adicionales estarán sujetos a un impuesto determinado.

El Gobernador General ha referido inmediatamente este asunto a su consejero en asuntos económicos, Mr. E. D. Hester, que se encuentra en Manila y también al Secretario

(Continua en la última página)

EL GENERAL YA TIENE 66 AÑOS

Asamblea de veteranos y recepcion en su casa en Kawit

Caracterizado con una asamblea de Veteranos de Cavite y después con una fiesta y recepcion, este dia celebra el General Emilio Aguinaldo su cumpleaños en su residencia historica, en Kawit, Cavite. Cumple este dia 66 años.

Poco antes del mediodía se celebró la asamblea de Veteranos en el Jardín de la residencia siendo el numero principal de la Asamblea el discurso del General Emilio Aguinaldo.

Después de la Asamblea, se sirvió un rancho militar a todos los Veteranos.

Esta noche se dará una fiesta y recepcion en la casa del General habiendo sido invitadas altas autoridades civiles, militares y navales y prominentes personajes de Cavite, Manila y provincias cercanas.

En todos estos actos, la distinguida esposa del General, Da. Maria Agoncillo de Aguinaldo actuó de anfitriona.

A España

Don VICENTE PRIETO
Uno de los mas altos jefes de la Compañia General de Tabacos de Filipinas que el dia 15 de abril proximo se embarcara en el "President Adams" para una vacacion de seis meses en Comillas, Santander.

OLVIDARA SUS AGRAVIOS POR EL BIEN COMUN

Tydings demora adrede su informe; espera otra Mision del pais

(De la "Associated Press")

Washington, 21 de marzo.—El fin de las contiendas politicas y la consolidación de todos los bandos en Filipinas para el bien común de la patria ha sido predicho este día por el Representante Manuel Roxas, miembro de la Misión Quezon.

Roxas ha hablado de la supresión de las barreras personales y politicas creadas por los problemas que esperan al pueblo, emanados de las necesidades de la independencia.

Dijo que al salir habia notado ya en Filipinas una tendencia original de conciliación de todas las diferencias politicas y que, a su juicio, esto augura solo un bien para Filipinas.

Ningún resentimiento guarda contra Quezon

Contestando a una pregunta, el señor Roxas dijo que no guarda ningún resentimiento contra Quezon y que ya los dos habian zanjado sus diferencias amigablemente.

Roxas dijo que la Misión se quedaria aqui un mes proximamente para ver los mejores arreglos económicos posibles con las autoridades legislativas americanas.

Niega que los filipinos desean otro status

Negó que entre los filipinos haya una inclinación general a pedir al Congreso una legislación estableciendo el status futuro de Filipinas como un estado de dominio de los Estados Unidos.

Tydings demorara adrede su informe

Washington, 21 de marzo.—La po-

(Continua en la última página)

DOCE GOBERNADORES PUEDE QUE VENGAN

Los otros que estuvieron aqui como ejecutivos ya han fallecido

Si, como se cree, aceptan la invitacion que se les extenderá por el Secretario de Guerra Dern, doce gobernadores generales, de ellos seis vice-gobernadores que actuaron de gobernadores generales, estaran congregados en Manila para solemnizar la inauguracion del "Commonwealth" en Filipinas el noviembre u otro mes, de este año. Ellos son los ex-gobernadores generales W. C. Forbes, F. B. Harrison, H. L. Stimson, D. F. Davis, T. Roosevelt (hijo) con el actual gobernador general Murphy, y los ex-vice-gobernadores generales, que interinaron de jefe ejecutivo, N. W. Gilbert, H. H. Martin, Ch. M. Yeater, E. E. Gilmore, G. C. Butte con el actual vice-gobernador general J. R. Hayden.

Los arriba nombrados ex-jefes ejecutivos son los supervivientes de la serie de los que estuvieron al frente del gobierno de Filipinas, desde la inauguracion del regimen civil en Filipinas bajo la soberania de Estados Unidos, en Julio de 1901. Porque de ellos pasaron ya a mejor vida los ex-gobernadores generales W. H. Taft, L. E. Wright, H. C. Ide, J. F. Smith, y L. Wood, con los cuatro primeros que gobernaron Filipi-

Lista de sociedades que pueden pedir contribuciones, expedida

En vista de los informes que ha estado recibiendo el Comisionado del Bienestar Publico, Jose Fabella, de que Manila esta infestada de personas que solicitan ilegalmente contribuciones para alegados fines de bienestar publico, la oficina de dicho comisionado ha expedido una nota oficial esta mañana, informando al publico que a las siguientes organizaciones se les ha otorgado permiso para solicitar y recibir contribuciones para fines de bienestar publico, segun las disposiciones de la ley:

Organizacion	*Expedicion del permiso*	*Expiracion del permiso*
1. Cafiestahan ni San Isidro Labrador—731 Trabajo, Sampaloc	Marzo 12, 1935	Mayo 19, 1935
2. Church of Christ, Son of Living God—129 Nepomuceno, Tondo	Enero 10, 1935	Junio 30, 1935
3. Eastern Seamen and Labor Association—347 Padre Rada, Tondo	Enero 18, 1935	Abril 17, 1935
4. Kabataang Nayon—191 I. Mercado, Tondo	Marzo 10, 1935	Mayo 5, 1935
5. Kagawaran ng Tanod Nayon 719-B Economia, Sampaloc	Feb. 19, 1935	Julio 31, 1935
6. Kusang Bantay Nayon—740 Velasquez, Tondo	Feb. 1.o, 1935	Julio 31, 1935
7. National Christian Council of P. I.—P. O. Box 1449(x)	Junio 1.o, 1935	Dic. 31, 1935
8. Pioneers' Club of Manila 224 Chica, Sta. Cruz	Enero 28, 1935	Julio 27, 1935
9. Uliran Tanod Nayon—1133 Int. G. G. Tuazon, Sampaloc	Feb. 1.o, 1935	Julio 31, 1935
10. Women's Board of St. Luke's Hospital, c/o St. Luke's Hospital		

(Continua en la pág. 9)

F.C.D. 2016

650 alumnos se graduan este año en la Universidad de Filipinas

VELADAS ESCOLARES

Primeros graduados en la escuela de aviación

La Philippine School of Aviation, una de las precursoras de la enseñanza de aviación en las Islas, celebrará sus ejercicios de grado en el Club de Tiro al Blanco el 31 de marzo próximo. La facultad y los miembros del cuerpo estudiantil de la institución están actualmente atareados preparando para que el día resulte un éxito. Se espera la asistencia de elevados funcionarios y oficiales del gobierno.

A continuación van los veintidós candidatos para graduación:

Sargento Juan Abanos, de la Constabularia, y cadetes: Jesus Amon, Marcos Apellanes, Bernardo Bomagat, Saturnino Chica, Conrado Dizon, Juan Garcia, Juan Diosonito, Benjamin Liza, Elpidio Murga, Crispin Manguna, Marcos Constantino, Marciano Roque, Ricardo Lao, Ruperto Reyes, Ramón Villaster, Ricardo Macainan, Manuel Muyot, Bonifacio Nislang, Braulio de Guzman, Feliciano de Leon, y Arquilao Galang.

Enfermeras que se graduarán en San Lucas

El teniente coronel Charles C. Hillman, del cuerpo médico del ejército de los Estados Unidos, el Dr. Angel B. Trinidad, secretario ejecutivo de la Anti-tuberculosa, y Miss Anne Guthrie, dirigirán la palabra a la clase graduanda de la escuela de enfermeras del Hospital de San Lucas, que tendrá lugar el 28 de marzo, a las ocho de la noche, en los jardínes de la institución.

Las candidatas a graduación son: Ursula S. Afable, Cristeta O. Fernan, Erlinda D. Gozon, Maura S. Guerrero, Bungbis Janlekha, Rebecca Komafay, Genoveva D. Lara, Cornelia F. Limuaco, Encarnación C. Mariñas, Soledad T. Mesa, Perseveranda M. Nayve, Pinuki Randa, Arsenia L. Rigonan, Doris C. Robinson, Mercedes C. Salindong, Estelle B. Torkelson, Ester J. Victoria.

Otras 37 enfermeras del Hospital General

Treinta y siete enfermeras recibirán sus diplomas en los ejercicios de graduación el próximo lunes, 21 de marzo, en la escuela de enfermeras del Hospital General.

El Director Fernando Calderón, presidirá los ejercicios de graduación. El Rev. Arthur J. McCaffray, S. J., dirá la invocación, mientras que el Presidente Jorge Bocobo, de la Universidad de Filipinas ,distribuirá las diplomas y certificados. El profesor Lino J. Castillejos, superintendente de escuelas y colegios privados será el orador principal, hablando también la Dra. Encarnación Alzona, de la Universidad de Filipinas.

Las graduandas van a continuación:

Ruperto Ambil, Maria Anglees, Rita Arat, Nieves Arzadon, Waldemar Arzaga, Natividad Aurelio, Catalina Barroga, Juana Basuel, Evita Bibera, María Cañeda, Benjamin Celestial, Basilisa Chiuco, Villaflor Dasil, Evangelina Domingo, Rosita Espinosa, Carlos Forres, Socorro Gandeza, Purificación Garibay, Carmen Guerrero, Juliana Gundran, Eusebia de Guzman, Marcosa Isidoro, Rizalino Lizardo, Salvador Lopez, Loreto Magdato, Juana Maguad, Clara Omaña, Laureana Orden, Perfecta Pablo, Paciencia Ramos, Gloria Razo, Ignacia Rodriguez, Presentación Soller, Dominador Sucaldito, Josefa Tolentino, Victoria Venus y Teofila Yague.

Palma hablará en la "Rizal Memorial Academy"

El ex-Presidente Rafael Palma, de la Universidad de Filipinas será el orador principal en los ejercicios de graduación de la Rizal Memorial Academy, que tendrá lugar el 1.o de abril en el salón de actos del colegio, a las ocho de la noche. Pascual Salgado, director de la institución presentará al huésped de honor.

Los candidatos para graduación:

SEGUNDA ENSEÑANZA

Jose Acuña, Irene Alado, Manuel Asprec, Fernando Bautista, Genaro Calpe, Jose Castilla, Ligaya Cruz, Tagumpay Cruz (Valedictorian), Urbano Cruz, Venecia Decena, Aurelia Dionisio, Eleuterio Espina, Alejandro Estudillo, Jesus Fernandez, Eleuteria Florentino, Gonzalo Fores, Concordia Gallen, Armando Galicia, Trinidad Gatmaitan, Priscila Guansing, Adriano Icasas, Carmen Josue (Salutatorian), Jacinta Laxamana, Roberto de León, Rómulo Lumawig, Carlos Martin, Felipe Mina, Angel Miranda, Saturnino Obaniana (Mención Honorifica), Manuel Soliongco, Federico Terencio, Armando Valdez y Lucia Vizcarra.

INTERMEDIA

Concepcion Andrade, Fé P. Balunsat, Amparo Banzon, Pedro Bautista, Ponciano Belenia (Valedictorian), Eugenia Carbonell, Juanito Casten (Salutatorian), Albert Clark, Beatrice Clark, Frank Clark, Paulo Cesar, Rosalinda Diez, Manuel Espinosa, Deogracias Espolong, Julian Forbes, Asunción Hipolito, Conrado Lopez, Susana Sta. Maria, Amor Morato, Mercedes Muñoz, Alicia Navarrette, Ponciano Obispo (Mención honorifica), Teodoro Octavo, Leocadio Padilla, Candida Panugan, Apronio Ponterez, Antonio Quintana, Josefina Quintana, Godofredo del Rosario, Gregorio Santiago, Guillermo Tamayo, Pedro Trinidad, Eusebio Velasco.

PRIMARIA

Eduardo Acosta, Salome Balian, Harry Ellsworth, Rosalinda Erquiza, Librada Gapiz, Aurita Guillermo, Remedios Guillermo, Aurelio Gutierrez, Hildegardo G. de Guzman, Purificación Icasas, Andrea Ignacio, Justo Morato, Andres Navarro, Rafael Padilla, Antonio Paredes, Bibiano Peñaflor, Jr., Eliseo Quijano, Valentin Robles, iVrgilio Sayo, Wilhelmina Scott, Simeon Serdenia, Jr., Johnnie Toribio, Emmanuel Ware, Harry Webster, Walter Webster.

MECANOGRAFIA

Manuel V. Asprec, Felipe R. Apolinario, Trinidad Babula, Narciso de la Cruz, Filipinas Diaz, Eugenia R. Diokno, Anastacio P. Enriquez, Florentino T. Fabilane, Juan Gamba, David R. Imperial, Delfin Jorge, Maria Luz M. Lagustan, Marcela M. Lagustan, Arsenio C. San Miguel, Guillermo G. Reyes y Pedro C. Trinidad.

TAQUIGRAFIA

Eugenia R. Diokno, Filipinas Diaz, Florentino T. Fabilane, María Luz M. Lagustan, Marcela M. Lagustan, Saturnino M. Milan, Aurora R. Morales, Arsenio C. San Miguel y Clodualdo P. Santilla.

Grandiosa Velada en el Colegio de Sta. Catalina

Por F. GENETA MERCADER

Una concurrencia selecta y numerosa, compuesta en su mayor parte por personas conocidas de Manila y provincias llenó de bote en bote el espacioso salón de actos del Colegio de Sta. Catalina al celebrarse el miércoles por la tarde, la velada de fin de curso.

La velada comenzó con la entrada de las graduadas de "High School" al son y al compás de la marcha Moceaux-Brilliants" tocada en el piado por las señoritas C. Miranda, A. Reyes y L. Manalo.

La señorita Elena Peña, la valedictorian de este año, fué muy ovacionada en su discurso, manifestando sus dotes de una gran oradora. Siguió después la distribución de los premios ganados por las chicas que han logrado sacar altas notas en sus respectivos grados. Entre las que recibieron premios figuran: las señoritas Rosario Hazañas, Rita Fabie, Gloria Torella, Juana Estrera, Carmen Atónaga, Iluminada de Guzman, Mercedes Fuentes, Natividad Barros, Josefina Moreno y Milagros Nieto.

De la parte musical del programa se encargó la Rondalla del Colegio que cosechó repetidos y prolongados aplausos en sus interpretaciones de "Sta. Catalina Triunfante". "My Merry Way" y "Forsaken-Weigan". Las señoritas F. Vega, C. Cailles, A. Gardiner, A. Dulce, P. Zapanta y C. Gonzalez deleitaron tanto al público por sus excelentes y ajustadas interpretaciones de "At the Circunsta-Piano" y "Dance Espagnole" en el piano.

El número más grandioso y brillante de la velada fué sin duda "Las Travesuras de Una Colegiala" en donde se lucieron como verdaderas artistas las señoritas R. Hazañas, E. Alfau, L. Arego, G. Fuentes, L. Santos, S. Santos, L. Medrano y C. Williams.

La distribución de diplomas para las graduadas estuvo a cargo del Muy Reverendo Padre Mariano Rodriguez. La simpática Glory Torrella actuó de maestra de ceremonias.

Las graduadas de este año son:

HIGH SCHOOL

Soledad Alcuaz, Rosario de Hazañas, Mary Pickell, Antonia Carreon, Expectación Gozar, Beatriz Ocampo, Rita Fabie, Gregoria Tanega, Jean Pickell, Epifania Angchay, Elena Peña, Leonisa Tanega, Remedios Songco y Purita Balingit.

COSTURA

Leticia Rodriguez, Juanita Valenzuela, Evansuida Nepomuceno, Aida Dulce, Mercedes Consolación, Corazón Hizon, Fina Pecson, Prima Bonifacio, Sergia Angeles, Patrocinio Gosioco, Iluminada de Guzman, Elisanda Montes y Salud de Escobar.

PINTURA DECORATIVA

Dolores Gonzales, Josefa Urquico, Mercedes Fuentes, Sinforosa Inocencio, Mercedes Baclit, Concepción Querubin, Petra Querubin, Matilde Quilala, Marta Baclit, Sra. Remedios Mercado, Gines Macaranas y Rosario Juico.

Mañana, la velada del Instituto Mapua

El departamento de "High School" del Instituto Mapua celebrara su programa de graduación, el 23 del actual, a las cuatro de la tarde, con el siguiente programa:

1. Marcha, por la orquesta de la M. I. T.
2. Overtura por la misma orquesta.
3. Discurso, por Maniano Dizon, presidente de la clase graduanda.
4. Piano, por la profesora N. Lopez.
5. Discurso de salutatorian, por Pedro Cortes.
6. Canto, por la Srta. Fely Vallejo.
7. Presentación del huesped de honor, por E. Bodino.
8. Discurso, por el profesor Gerardo Florendo, del colegio de leyes, de la Universidad de Filipinas.
9. Cuarteto de violin, por T. T. Careaga, E. Prospero, Luis Ferrera, y Agapito Cruz.
10. Discurso de Valeditorian, por Prospero P. de la Cruz
11. Distribución de diplomas y premios, por el presidente Tomás Mapua.
12. Juramento de lealtad, por la clase graduanda.
13. Himno, por la misma clase.
14. Marcha, por la orquesta.

También mañana la de la 'Filipino Academy'

Los ejercicios de graduación de la Filipino Academy, tendra lugar mañana, 23 de marzo, a las siete de la noche, con el delegado Manuel Lim, como huesped de honor.

Un programa literario musical fue preparado por los alumnos de la institución, el cual va a continuación:

1. Marcha, entrada del huesped de honor, miembros de la facultad y miembros de la clase graduanda.
2. Obertura, por la orquesta de la Filipino Academy
3. Discurso, por la Srta. Gertrudis G. Gonzales, principal.
4. Discurso de valedictorian, por Manuel Lao, del departamento de valedictorian.
5. Solo de corneta, por Rodolfo Pablo.
6. Profesia de la clase, por Teofilo Manzon.
7. Presentación del huesped de honor, por la Srta. Esperanza Bonto.
8. Discurso por el huesped de honor, Hon. Manuel Lim.
9. Solo de canto, por Candida Romero.
10. Distribución de diplomas y medallas, por el M. R. Mons. N. Jovellanos.
11. Discurso por el Hon. Pablo Payawal, director.

También mañana la del Columbian Institute

Toribio Teodoro, propietario de Ang Tibay, sera el orador principal del banquete de despedida de la clase graduanda del Columbian Institute, y de los demas departamentos de la institución, el mediodia de mañana, en el Columbian Institute, en la calle T. Pinpin.

La ocasión es una de las partes principales del programa de los ejercicios de graduación.

En el banquete de despedida, el Sr. Eduardo P. Sanchez, consejero de la asociación de la clase graduanda de la institución, actuara de presentador. Se pronunciaran discursos por Eduardo Avelino y Consolación Sopena, salutatorians de las clases nocturnas y diurnas respectivamente; Camilo Rivera y Antonio Evangelista, valedictorians del departamento nocturno y diurno respectivamente; el abogado Perfecto E. Laguio, director del Columbian Institute, y Porfirio G. Miraflores, principal de la institución.

El Consejo Universitario y la Junta de Regentes de la Universidad de Filipinas se reunen esta tarde para aprobar la graduación de unos 650 miembros de las clases de último año en los diferentes colegios de la universidad.

El Consejo se reune a las diez de esta mañana para aprobar la lista que será finalmente actuada por los regentes en su reunión de las 2:30 de esta tarde.

Las ceremonias de graduación se celebrarán el domingo por la tarde en el "grandstand" de la universidad con el Rev. E. K. Higdon pronunciando el discurso principal. Los ejercicios generales de fin de curso tendrán lugar el martes por la mañana con el Gobernador General interino J. R. Hayden como orador.

Los candidatos para graduacion en cada colegio vienen a continuación:

LICENCIADO EN ARTES

En Educación:

Tomas Baltazar y Cruz, B.S.E., U.P., 1934. **Tesis:** "The Organization, Functions and Supervision of Educational Research in the Philippine Public Schools".

Iluminado de Castro, B.S.E., U.P., 1930. **Tesis:** "A Survey of the Behavior Problems of School Children in the Elementary Grades of the City Schools".

Lourdes Cruz y Enriquez, B.S.E., U.P., 1933. **Tesis:** "A Study on the Scholarship of Athletes in the University of the Philippines from 1910 to 1932".

Ricardo G. Magleo, B.S.E., U.P., 1931. **Tesis:** "A comparative Study of the Academic Achievements of Fourth Grade Boys and Girls in San Carlos, Pangasinan".

Blanche Shafer Palmer, A.B., Pacific Union College, U.S.A., 1926. **Tesis:** "Biblical Allusions in the Academic Textbooks of the Philippine Elementary Schools."

Dolores G. Silos, B.S.E. National University, 1931. **Tesis:** "What are the Classroom Difficulties of Public Primary School Teachers of Manila?"

Anastacia Giron-Tupas, B.S.E., U.P., 1934. **Tesis:** "History of Nursing in the Philippines".

En Inglés:

Leonor A. Barza, Ph.B., U.P., 1931. **Tesis:** "The Treatment of Greek Mythology in Keats' Endymion and Hyperion".

En Historia:

Teodoro A Agoncillo, Ph.B., U. P., 1934. **Tesis:** "The Japanese Occupation of Manchuria".

Gregorio Y. Yabes, Ph.B., National University, 1933. **Tesis:** The Philippine Representation in Spanish Cortes".

En Psycologia:

Ernesto Mangahis, B.S.E., U.P., 1932. **Tesis** Juvenile Delinquency in the Philippines".

LICENCIADO EN CIENCIAS

En Botánica:

Soo Hsing San, B. S., Soochow University, 1922.

Tesis: "The Anatomy of Roots of Dendrobium Anosum Lind and Spathogloltis Blume".

En Administración Comercial:

Alberto Reyes y Prospero, B. S. C., U. P., 1924.

Tesis: "Bank Operations in the Philippine Islands as Exemplified by the Philippine National Bank".

En Química:

Ignacio Salcedo, B. S. Chem., U. P., 1931.

Tesis: "A Preliminary Study of the Physical and Chemical properties of the waters of Manila Bay and Puerto Galera Bay".

En Matemáticas:

Leopoldo V. Torralballa, B. S. M. E., U. P., 1927.

Tesis: "A Synthetic Definition of Quadrics and Hyperquadrics".

En Química Farmacéutica:

Eugenia Hernandez y Abad, B. S. Phar., U. P., 1934.

Tesis: "Alkaloids of Pycnarrhena manillensis Vidal (family Monispermacea) Constitution of Pycnamine".

Marcelina I. Villanos, B. S., Phar., U. P., 1934.

Tesis: "Alkaloids of Phaeanthus manillensis Vidal (family menispermaceae)—Isolation of a New Nonphenolic Alkaloids, Ambalinine".

Jose Ilaw Sulit, B. S. Phar., Washington State U., 1932.

Tesis: "Alkaloids of Phaeanthus ebracteolatus Merril; Isolation of a New Alkaloid-Kalimatine".

En Farmacia:

Purificacion Solis y Pulido, B. S. Pharm., U. P., 1934.

Tesis: "A Pharmaconitcal Study of Wikstreemia ovata".

Purificacion P. Sunico. B. S., Phar., U. P., 1934.

Tesis: "A Phytochemical Study of Premna odorata Blanco".

DOCTOR EN MEDICINA

Ricardo C. Abaya, Eliseo Abueg, Tito V. Acuña, Antonio Albano, Jaime Angeles, Jose Antonio, Jose Araullo, Manuel Baliwag, Victoria L. Banzon, Manuel Barrera, Raymundo Baun, Vicente Bautista, Hilario Beltran, Cesar Buendia, Feliciano Caparas, Salome Carpena, Corazon Carillo, Herminio Castelo, Corazon Cid, Cipriano Cipriaso, Jose Clarin, Rosario Custodio, Federico Dagualan, Saturnino Dionisio, Valentin Fidelino, Bernabe S. Galang, Pedro Galang, Maximino Guanco, Rodolfo Guiang, Amado Halin, Rafael Hocson, Antonio Jaramillo, Antonio Jongco, Dolores La O, Jaime Lapus, Maria Leones, Valentin Leyson, Chong Kang Lim, Eufrosinia Llales, Felicisimo Lacuo, Manuel Magboo, Antonio Manipis, Luis Martinez, L. B. Morales, Purificacion Ongkiko, Elpidio Osteria, Onofre Padolina, Alejandro Paz, Caridad Pulos, Lorenzo Prietoziga, mos, Arsenio Regala, Eduardo Re-Francisco Quilala, Manuel M. Rallicu, Jaime Rivera, Dolores Rodrigo, Paz del Rosario, Jorge Royeca, Nicasio Sahagun, Leticia Salas, Isaac Samoy, Jose Tandoc, Jose Tangco, Alberico Tansiangco, Abelardo Teaño, Carolina Tiongco, Rosalina Tiongco, Delfin Tolentino, Rizalina Trinidad, Antonio Tan Unchuan, Dolores Urtula, Augusto Uyengco, Leandro Uyguanco, Dominador Valenton, Isabelo Villaroman, Carlos Yambao.

CERTIFICADO DE HIGIENE PUBLICA

Francisco Briones y Noblefranca, Arturo Cruz, Segundino Jao.

BACHILLER EN LEYES

Jesus V. Abeleda, Galo A. Acuña, Tirso U. Aganon, Emilio C. Aguinaldo, Jose Aguirre, Arturo E. Agustines, Felix O. Alfeler, Cipriano S. Allas, Nestor C. Altarejos, Lorenzo B. Andrada. Felix Q. Antonio, Eduardo Bananal, Eugenia Banzon, Samuel C. Bañez, Jose G. Bautista, Silvestre B. Bello, Josefina Belmonte, Jose C. Borlongan, Domingo T. Camu, Rafael P. Cañiza, Antonio M. Castro, Enrique O. Chan, Agapito P. Cebacha, Guillermo B. Cordero, Vicente M. Correa, Felipe M. Escarilla, Enrique Estrellado, Felix S. Falgui, Alberto Filamor, Jose S. Fineza, Domingo G. Flores, Agusto Francisco, Jose, L. Gamboa, Arutro Garcia, Jr., Cesar Genuino, Jose S. Gonzales, Bernardino E. de Guzman, Celestino C. Juan, Alberto L. Katigbak, Porfirio D. Latorre, Emiliano M. Lazaro, Antonio L. Llanes, Julian Lustre, Lucas V. Madamba, Jose Manguno, Arsenio Martinez, Celso O. Molina, Leovegildo V. Monasterial, Ricardo Montelibano, Salud B. Olivares, Sergio N. Ortiz, Rodolfo F. Palma, Crisostomo F. Pariñas, Avelino Pascual, Indovico O. Peralta, Pablo R. Roman, Antonio B. Ruiz, Manuel B. Ruiz, Felisa R. Salvosa, Manuel V. San Jose, Elisa W. Santillan, Jose P. Santillan, Meliton G. Soliman, Wenceslao G. Seller, Constancio S. Tagle, Zosimo Tanalega, Alfredo Tayag, Briccio B. Tenorio, Luis E. Teodoro, Antonio Vamenta, Mariano E. Villalva, Venancio A. Viray.

BACHILLER EN ARTES

Irineo J. Balangue, Estrella Concepcion Enage, Constancia de la Paz, Carmen Perez, Wu Kulangsu.

BACHILLER EN FILOSOFIA

Diego Adeva, Evangelina Alvarez, Amadeo Balantakbo, Rosalina Barrera, Felino Bote, Felix Umaguing Brawner, Guillermo Castillo, Alfonso Denoga, Herminio Familar, Domingo Gabbuat, Ricardo Galano, Priscila Gonzales, Pilar Gramonte, Domingo Guzman, Arlyne Lopez, Manuel Macias, Armando de J. Malay, Lucina Ocampo, Purificacion Perez, Pacita Pestaño, Vicente Rejano, Jose Raymundo, Dominga Aviado-Ruiz, Constancio Saldes, Felicisimo Sinique, Rufino de los Santos, Abelardo Subido, Leonardo Serrano, Leopoldo Yabes.

BACHILLER EN CIENCIAS

Consuelo Alvear, Daniel Basco, Dioscoro Bibit, Aurora Cleto, Godfrey Hilton, Eglantine Gonzales, Maximina Lahoz, Salvador Meñez, Dolores Navoa, Severino Obaña, Inocentes Paniza, Rosalino Regino, Dominador Rossel, Jose Salcedo, Socorro Sanchez, Juan Santos, Ramona de Sequera, Menandro Talavera, Alicia Uson, Jose de Vera, Gregorio Venturanza, Leopoldo Vergel de Dios.

BACHILLER EN CIENCIAS EN QUIMICA

Leon Alejo, Herminia Barrientos, Pedro Beltran, Lorenzo Claravall, Manuel Fama, Jose Faustino, Leonora Figueroa, Victoriano Galang, Consuelo Gonzales, Wistrimundo Gregorio, Fortunato Hernandez, Amando Labayen, Tomas de Leon, Jose Marcelo, Hector Moreno, Juan Obieta, Iñigo Pacheco, I. Punsalan, Mario Ponce, Virginia Punsalan, Soledad Guzman, Edgardo Paz Reyes, Socorro Rillo, Antonio Garcia, Sofronio Rivera, Benjamin Salapantan, Sixto de Santos, Rosita Soriano, Rustico Tengco, Trinidad Jose, Jose Vibar, Eugenia Villacorta.

BACHILLER EN CIENCIAS EN INGENIERIA ELECTRICISTA

Herminio Alvarez, Tomas A. Blanco, Marcial Caedo, Felino Carioso, Arsenio O. Castro, Eduardo Chanco, Manuel Disini, Edgardo O. Ledesma (magna cum laude), Rizalino Lopez, Jose Montelibano, Dominador Pongos, Esteban Portacio y Mariano, L. Reyes, Roman Salazar, Adolfo Urtola.

BACHILLER EN CIENCIAS EN INGENIERIA MECANICA

Manuel Alcantara, Blas Alejandre, Thavi Asvananda, Sisenando Barreto, Vicente Crisostomo, Clem Crow, Juan T. Diaz, Manuel Disini, Elpidio Duque, Rustico Enriquez, Mariano Gana, Ernesto D. Guzman, Rafael Lahoz, Luis Lorenzana, Jose S. Morales, Leandro Ocampo, Amancio Panlilio, Lorenzo Sobillana, Marcos Sunico, A. M. Tecson, Paulino Torio, Constancio Velasco, Augusto Tantoco, Jose Zulueta.

BACHILLER EN CIENCIAS EN INGENIERIA CIVIL

Mariano Alfonso, Clemente Alipit, Augusto Ancheta, Socrates Angeles, Jose Asperilla, Rigoberto Atienza, Gregorio Bejasa, Roman Brigoli, Adolfo Cancio, Juan Carlos, Honorio Chua, Demetrio Copuyoc, Federico Faicol, Ambrosio Flores, Raymundo Flores, Teodosio Rojas, Januario Frondoso, Ernesto Fullon, Eulogio Galang, Mario Garcia, Vicente Garcia, Roman Gavino, Segundo Guzman, Clemente Guerrero, Luciano Guienela, Arturo de Guzman, Manuel Hizon, Emilio Jison, Ricardo Labrador, Ismael Lapuz, Mariano Llanera, Honrado Lopez, Feliciano Maximo, Ruperto Medel, Antonio Miranda, Francisco Nidea, Marciano Ocampo, Federico de la Paz, Felix Pedro, Micael Purugganan, Victor Rama, Leopoldo Relunia, Hermogenes Reroma, Miguel Roa, Roman del Rosario, Amado Velasco Samson, Teofilo Santiago Magtangol Santos, Ramon Soriano, Leopoldo Syquia, Gavino Tan Unchuan, Pastor Borres, Calixto Francisco Timbol, Emmanuel Topacio, Brigido Valencia, Placido Valenzuela, Romulo Villaflor, Yang Se Peng.

BACHILLER EN CIENCIAS EN ADMINISTRACION COMERCIAL

Teresa Acoba, Emilia Aguso, Pacifico Castillo, Cicero Castro, Vicente de Castro, Gregoria Centeno Modesto Crisologo, Esteban Estolano, Fortunata Esterilla, Jose Fernandez, Leoncio Gonzales, Atilano Gozum, Horacio Gutierrez, Leonardo Herrera, Felipe Hilario, Flora Kuykendall, Juan Lachica, Bernardo de Lara, Pedro Luis, Emmanuel Manliclic, Honorio Maramba, Federico Martinez, Fred Maxey, Verbo Muñar, Conrado Mungcal, Julian Pacleb, Pedro Pinero, Augusto Posadas, Liberato Pulumbarit, Elisa Rodriguez, Alejo Rosales, Antonio Sabater, Domingo Sanchez, Lorenzo Santamaria, Corazon Ruth de Veyra, Bienvenido Villavicencio, Yu Tau-yin Chuan-Chow.

CERTIFICADO DE EDUCACION AGRICOLA

Porfirio Barlaan, Julian Bulanadi, Esteban Cada y Cabanela, Numeriano Cuevas y de Luna, Banao Dalid, Virginio Juan.

BACHILLER EN CIENCIAS EN TECNOLOGIA DEL AZUCAR

Dominador E. Batenga, Hugo Fernandez, Cenon Flor Cruz, Felix de Leon Flores, Lazaro Gonzales, Florencio Zuniga Ligon, Paterno Melgar y Garcia, Fernando T. Salazar.

BACHILLER EN CIENCIAS FORESTALES

Feliciano Aguinaldo, Roman Aquino, Manuel Azurin, Pedro Cajalawan, Braulio Dato-on, Norberto Denoga, Longinos Espinosa, Catalino Ferreria, Gavino Go, Emiliano Guzman, Melecio Lopez, Cristobal Perez, Alfredo de los Reyes. Bernard Weinmann.

BACHILLER EN AGRICULTURA

Pablo Aala, Leopoldo Alicbusan, Macario Allas, Alvaro Asuncion, Melecio Baltazar, Segundino Barraquera, Ambrosio Bayan, Avelino Bigornia, Guillermo Bumagat, Ambrosio Cacayan, Aurelia Capinpin, Alberto Celmar Felix, Fausto Fermin, Ceferino Fernandez, Roberto de Jesus, Francisco Lopez, Mariano Macasaet, Felix Madrid, Pedro Malang, Inocencio Manza, Serafin Melgarito, Maxima Mulimbayan, Felix Natino, Ruperto Olivar, Pablo S. Padilla, Guillermo Pangga, Arcadio Piamonte, Aquilino Platon, Martin del Puerte, Bonifacio Puntalba, Fernando de los Reyes, Petronilo Rosales, Martiniano Rossel, Pedro Tiambeng, Constante Valera.

BACHILLER EN CIENCIAS EN AGRICULTURA

Anselmo Afalla, Proceso Alcala, Jose Amores, Alredo Andam, Raul Ruis de Arana, Vicente Arancillo, Pablo Asico, Mariano Avila, Domingo Bandong, Felipe Bañez, Porfirio Barlaan, Alfredo Barrera, Santos Belo, Felix Briones, Julian Bulandi, Esteban Cadam, Francisco Calimbas, Juan Casa, Isidro Cayanga, Felicidad Chan, Tomas Collado, Macario Corrales, Artemio Cruz, Crispin Bacanay, B. Dalid, Dominador Dizon, Emeterio Dolores, Venancio Duarte, Melchor Duque, Melecio Duran, Simeon Estocapio, Arsenio Evangelista, Restituto Felipe, Floro Flores, Dionisio de Guzman, Gregorio Jayme, Antero Jocson, Victor Juan, Virginio Juan, Crispin Las Marias, Cornelio Macabaco, Wilfrido Macapagal, Pablo Macariola, Victoriano Madrid, Mariano Magtang, Alfonso Marcelo, Leoncio Meneses, Osmundo Mondeñedo, Pantaleon Peña, Alberto Ramos, Exequiel Ramos, Francisco Reformina, Fernando Rivera, Teofilo Rivera, Eufronio Rodriguez, Felino Rodriguez, Ramon Saladino, Alberto Santos, Hilario Sevella, Abel Silva, Phanom Smitananda, Fabian Solpico, Feliciano Tangonon, Martin Tiangco, Cesar Tolentino, Getulio Viado, Robert Walz, Pedro Yadao, Bonifacio Yniguez.

DOCTOR EN MEDICINA VETERINARIA

Esteban Acasio, Mamerto Castañeda, Aniceto Castaño, Raymundo Duque, Eusebio Elefaño, Cipriano Flores, Hilario Fusilero, T. R. Kesavan, Pedro Libunao, Lopez, Leoncio Lorenzo, Marzan, Juan Medrana, Panlilio, Celedonio Paraguedres Peros, Pedro Refuerzo, nador Rubio, Tomas Rucio, San Juan, Amado Savellamas Soriano, Anastacio Ramon Velia, jr., Francisco ruel.

BACHILLER EN CIENCIAS FARMACIA

Maria Aquino, Rosario Marina Barcelon, Carmen Elisa Conde, Rolenda Carlotilde Angeles, Isabel Eduardo Delloso, Olimpia Josefa Ferias, Maria Luisgaritano, Rizalina Gozar, Jusgaya, Esperanza Manister Manuel, Tomasita Manidad Medrano, Josefina Maria Mendoza, Bernardo Irene Rillo, Patrocinio Teofista Flores Santos, Sarino, Luis Teehankee, Vitalis, Araceli Ylagan.

BACHILLER EN CIENCIAS EDUCACION

Evangelina Abellera, Avelyan, Gregoria Afenir, Luis Amelia Alejo, Amanda Alfo V. Antonio, Enriqueta G. Rosita Areola, Lucia Azurdad Bercelon, Narcisa Bautina Beltran, Jacoba Brangalud Buenaventura, Clara Jose Calingo, Mary Callowcidad Cantos, Sagrario Carsuelo Carpio, Aurelia del Amanda Concepcion, Agustin Cruz, Paz B. Culabutan, Tudufalza, Marina Encarnacion ta Espino, Madrona Estrajandro Eugenio, Luz Evio, Familar, Remedios Favila, Fernando, Carmen Floria, cio H. Gamiao, Marcelina Patricio Gonzales, Estelita sisima, Esperanza Hernandez fina Jainga, Herminia Jimenez T.C.), Maria Jimenez, Visitamenez, Magdalena Jugueta, tica Julian, Pilar Kaluag, Julita Kennedy-Santos, Manones, Victorio Ludan, Aurora ja, Carmen Madlangbayan, Mandac, Miguel Manguerra, Manuel, Nicasia Raiz Mateo, Mella, Bartolome Mendoza, da Montemayor, Victoria Olitividad Orda, Felicisima Pavestra Paguyo, Felicitas Pa Cristina Parel, Luningning gao, Purificacion Perez, Irendencio, Leonora Punzalan, Luz Quezada, Purificacion no, Magpala Reyes, Antonina guez, Sofia del Rosario, Felix Modesta P. Samson, Pio Si Concepcion Santos, Josephine Prospero Sicam, Dolores Sinestina Sison, Pilar Tomanen leta Tumaneng, Mercedes V

(*Continua en la pagina*

Enfermeros graduados en San Pablo

Graduados en la escuela de enfermeras del Hospital de San Pablo, fotografiados despues de recibir sus diplomas, en la velada de graduacion celebrada el 19 del actual. El Excmo. Sr. Arzobispo de Manila, Mons. Miguel O'Doherty, les dirigió la palabra.

Ellos: Srtas. Pilar Cruz, Josefina Albano, Felicitas Fajardo, Grace Bunoan, Maria Pasamonte, Elena Jalbrima, Francisca Talon, Julita Banca, Loreto Buenaventura y Alfonso Sarol, Felix Abejo, y Zacarias Zaragoza.

M. SOTEL
AGENTE COMERCIA
Comisiones y Consigna
P. O. Box 137

Deje que HILLS BROS. le haga saborear un

CAFE PERFECTO

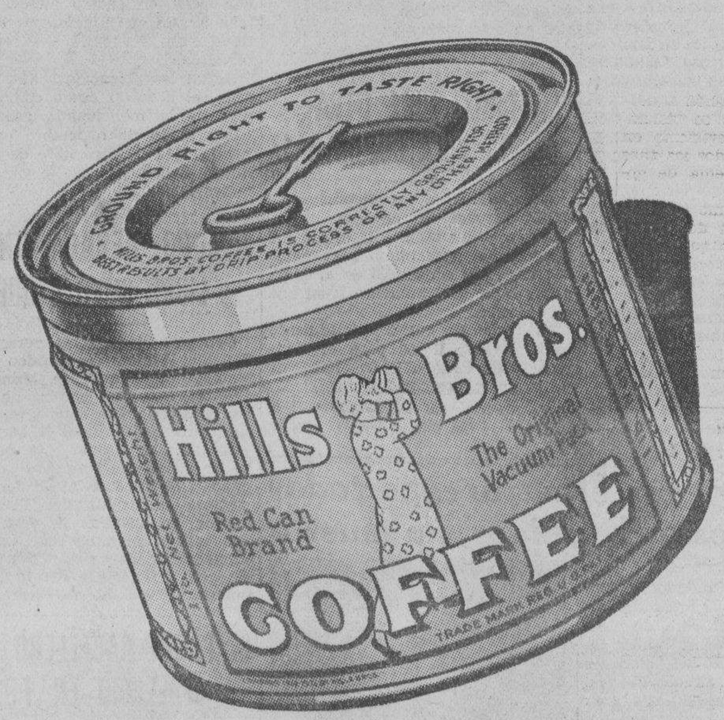

El Cafe Hills Bros. es perfecto, porque se le tuesta con perfección. El Control del Tostado, que es el método exclusivo de Hills Bros. de tostar gradual y continuamente, *un poco en cada tiempo,* nunca tuesta los granos de cafe menos o demasiado.

Los niños siempre piden más Kellogg's

Siempre están dispuestos a repetir, con Kellogg's Corn Flakes. Sólo ver caer al plato sus finas y tostadas hojuelas de maíz ya es una tentación. Añádase leche fría—y un poco de fruta fresca para variar—y tendrá Vd. un plato insuperable.

Kellogg's Corn Flakes gusta a todo el mundo: los hombres que necesitan energías hasta mediodía; las mujeres demasiado atareadas para cocinarse un almuerzo, y los niños que requieren una cenita fácil de digerir antes de acostarse.

Exija el nombre Kellogg's a su proveedor de comestibles.

Kellogg's CORN FLAKES

735

Pacific Commercial Company
Manila

M.E.C.D. 2016

WILLIAMS SERA INGENIERO DEL METROPOLITANO

Dejara el cargo de Director de Obras Públicas para que un filipino lo ocupe

El director A. D. Williams, de la Oficina de Obras Públicas, dimitirá su cargo el mes de Junio de este año para ser ingeniero consultor del Distrito Metropolitano de Aguas, con una compensación mayor que la que recibe en la actualidad, según se ha indicado en circulos bien informados.

Cuando dimita el director Williams interinará en el puesto el director auxiliar Marcial Kasilag. Se tiene entendido que este traslado del director Williams al Distrito Metropolitano se debe a que ya no puede recibir doble compensación, y a la necesidad de dejar a un filipino el cargo de director cuando este establecida la Mancomunidad.

El director Williams comenzó a trabajar en la Oficina de Obras Públicas, por primera vez, en 1908, como ingeniero auxiliar. Después de tres años de servicio fue nombrado ingeniero de distrito y Alcalde de la entonces nueva ciudad de Baguio. Como Alcalde de Baguio trabajo siete años y después fue nombrado jefe de la división de riegos de la Oficina de Obras Públicas. Esto fue en 1918. Cuatro años mas tarde era nombrado director de Obras Públicas e ingeniero consultor del Distrito Metropolitano de Aguas.

Bajo su administración se construyó el pier mas soberbio del mundo, el pier 7 de Manila.

El director Williams nació en Culpeper, Virginia, en 11 de Agosto de 1887, hijo de Charles Bruce Williams y Kate D. Williams, ambos de Virginia. Terminó la escuela elementaria en Culpeper y después estudio en el instituto politecnico de Virginia donde se graduó con el título de bachiller en ciencias y se cualifico mas tarde como ingeniero civil.

Ledesma ira a una conferencia del azucar

En vista de que el gobierno no enviara una delegación oficial a la quinta conferencia trienial que tendra lugar este año en Brisbane, Australia, para discutir los problemas que afectan a la industria azucarera del mundo, la Philippine Sugar Association ha designado al Sr. José Ledesma para representar el país en dicha conferencia.

Esta conferencia se ha convocado bajo los auspicios de la Sociedad Internacional de Tecnologos del Azucar y en la misma se van a discutir los problemas que afectan a los métodos de producción tanto en las fabricas como en los campos.

El objeto de la conferencia es hallar el mejor método para la fabricación del azucar de tal manera que pueda rendir mayores beneficios a la industria.

Bognot se ofrece hoy a defender el sovietismo

Del Sr. Cirilo Bognot, uno de los jefes del Partido Obrero de Filipinas, lider obrerista, y periodista es la siguiente invitación que él no quiere llamar reto:

"He leido en la prensa los argumentos de conocidas personas que debatieron sobre asuntos politicos de caracter internacional. Algunos hablaron sobre la Rusia Soviet, país que por la naturaleza de su actual forma de gobierno, ha atraido la atención de conspicuos internacionalistas y autores de fama mundial.

"Hoy que esta en boga la celebración de debates publicos, no me parece fuera de tiempo el que yo lanzara, como lo hago por medio de la presente, una invitación, no un reto (challenge), a cualquiera de habla hispana para un debate o mas bien un intercambio de opiniones. Estoy dispuesto a sostener y defender que el gobierno actual de la Rusia Soviet es el mas estable en toda Europa. Este tema viene a ser una contestación a muchos que dicen que ya se vislumbra la caida del bolshevikismo en Rusia y que estan contados los años de vida del actual sistema de gobierno ruso.

"Esta invitación, como ya dije mas arriba, es para un debate en publico. Pero si alguien quiere que se haga en la prensa, en vez de un debate oral, como se ha hecho hasta ahora, también estoy conforme. Aun mas, creo que este último es de mayores alcances aun, teniendo en cuenta que todo lo que se diga se eternizara en letras de molde".

Varios cuadros del museo estan en la U. P.

Los siguientes cuadros de la Galeria de Arte de la Biblioteca Nacional de Filipinas establecido en el Salón de Mármol fueron pedidos prestados por la Biblioteca de la Universidad de Filipinas para ser exhibidos por la misma:

1. Mariquina Road—Fabian de la Rosa.
2. Merienda en el Campo—Felix R. Hidalgo.
3. Don Luis Perez Dasmariñas y el Fraile Dominico—Felix R. Hidalgo.
4. La Venta de Pescado en la plaza de Tondo—V. Rivera y Mir.
5. Barrio Beauty (Dalagang Bukid)—V. Rivera y Mir.
6. My Best Bet (Mi Mejor Gallo de Pelea)—V. Rivera y Mir.
7. Hernando de Magallanes—Asunción.
8. Idilio Caspestre—Martinez.
9. El Bobo de Coria—M. Zaragoza.
10. Spring Dream (Seño de Primavera)—Felix R. Hidalgo.

Hacemos esta información para conocimiento de aquellos que visitan nuestro Ayuntamiento o mejor dicho nuestra Galeria de Arte de la Biblioteca Nacional.

El pintor español Cabanes Oteiza exhibira el sabado 30, sus obras en el Casino

Inspirados cuadros de paisajes españoles muy hermosos.—Tiene el deseo de pintar el retrato del Presidente Quezon

Para el sábado que viene, 30 de los corrientes, los aficionados a la pintura, podrán ver otra exposición de cuadros esta vez con temas españoles, y algunos del Oriente, cuando el pintor español Don A. Cabanes Oteiza abra la exposición de sus trabajos en el Casino Español.

A. CABANES OTEIZA

La exposición se inaugurará a las 8 de la mañana con la asistencia de altas autoridades del país y prominentes miembros de la colonia española de Manila.

El Sr. Oteiza es uno de los más conocidos pintores españoles. Se ha dedicado preferentemente al paisaje, para el que toma sus temas de villas y lugares españoles, especialmente de su región natal, San Sebastián, situada al norte de España.

Durante su peregrinación artística por la Península, Castilla ha sido otra de las regiones escogidas por él para satisfacer sus ansias de contrastar lo pintoresco con lo natural. De los pueblos de meseta castellana tiene cuadros arrancados de la realidad con vigoroso trazo, en los cuales asoma el alma que anima el paisaje.

También tiene cuadros de figura y mixtos, como el titulado Imagen Policroma, riquísimo en pormenores pintorescos de arte regional.

El Sr. Oteiza piensa estar en Filipinas por algunos meses, para tener tiempo de buscar paisajes y asuntos exclusivamente filipinos de los que no quiere privarse antes de dejar el país.

Después, según declaró en una corta entrevista que tuvo con un representante de *La Vanguardia*, irá al Japón, donde estará solo exclusivamente de estudio, y de alli volverá a Europa.

Tiene el plan de pintar el retrato del caudillo filipino, Manuel L. Quezon, si le queda tiempo durante su estancia en el país.

Durante una corta charla con los periodistas, el Sr. Oteiza reveló una ilustración y cultura excepcionales. Estudió en la Academia de San Fernando, en Madrid donde adquirió los vastos conocimientos que tiene de la pintura.

Dijo haber conocido y admirado los trabajos del pintor filipino Juan Luna, aunque según él los asuntos que el célebre pintor prefería han caído en estos tiempos en desuso. También dijo que ha apreciado en una exposición de Madrid un cuadro de Amorsolo.

Preguntado cual preferia, entre la pintura moderna y la antigua, contestó que es admirador de ambas, aunque dijo que la pintura moderna pronto pasará de moda, pues el mundo artístico va volviendo rápidamente a lo clásico como el de los antiguos tiempos. Comentando este cambio de gusto, manifestó que el mundo tal vez tenga razon porque el estilo clásico es el más aceptable por su gusto natural.

De entre los más grandes pintores españoles contemporaneos, admira más a Solana por su sello clásico.

El Sr. Oteiza terminó la corta conversación que tuvo con los periodistas diciendo que el mundo de hoy parece preferir todo lo rápido. Los mismos pintores no se han librado de este vicio, pues ya no se entretienen en indagar sus asuntos leyéndolos en los libros detenidamente, sino que prefieren buscarlos en revistas y viajes aereos y rápidos, para terminar lo más pronto posible su obra.

El Sr. Oteiza exhibirá en el Casino Español un total de 60 cuadros, y los tendrá en este edificio para el público en general por espacio de 8 dias.

Otras seis mujeres, con la señora de Luna entre ellas, son nominadas hoy

Srta. BENITA TUASON
de Manila

Sra. CIRILA T. DE ENRIQUEZ
de Manila

Sra. JOSEFA A. DE FERRIOLS
de Manila

Dra. MARIA TINTIANGCO
de Pampanga

Dra. ERODITA VALERA
de Abra

(*Continuación de la página 1*)

BULACAN—
Srta. Vicenta R. Tengco
Srta. Lulu de la Paz
Srta. Florencia Yambao
Sra. Belen Enrile de Gutierrez
Sra. Virginia M. de Balatbat
Srta. Concepción Alonzo
Srta. Belén T. Bautista
Srta. Remedios Cordero

CAGAYAN—
Srta. Consuelo Arranz

CAMARINES NORTE—
Sra. Liwayway G. de Vinzons

CAPIZ—
Srta. Elvira R. Altavas
Srta. Daisy Hontiveros
Srta. Jovita Fuentes

CAVITE—
Sra. Carmen A. de Melencio
Sra. Clarita A. T. Tirona
Srta. Natividad Ossorio
Sra. Felicidad Leon de Joya
Srta. Paz Guinto
Sra. Gorgonia Tirona de Arca

CEBU—
Sra. Josefina R. Reyes
Srta. Maria Osmeña
Sra. Felicísima N. de Jerez
Srta. Anita Corominas

ILOCOS NORTE—
Srta. Paciencia G. Acantillado
Srta. Rafaelita Ma. de Castro
Sra. Josefa Ll. de Escoda
Sra. Cresenciana C. de Urbi

ILOCOS SUR—
Sra. Urbana Domingo de Anzures
Srta. Amparo Figueras
Sra. Alicia S. de Quirino
Srta. Felicitas Parel

ILOILO—
Srta. Aida Jalandoni
Srta. Fanny Ledesma
Srta. Lourdes de la Rama
Sra. Julia J. de Montinola

LA UNION—
Sra. Ildefonsa C. de Osias
Srta. Rizalina Barba

LAGUNA—
Sra. Jacinta Z. de Cailles
Sra. Eusebia F. de Malzar
Sra. Aurea Jardín de Sequera

LEYTE—
Sra. Mary May de Abeto
Srta. Cleofe Enage
Sra. Gorgonia T. de la Cruz
Sra. Josefina Oppus Zialcita

MANILA—
Srta. Maria Marta Albert
Sra. Rosa Sevilla de Alvero
Sra. Pilar Hidalgo de Lim
Srta. Ramona Tirona
Dra. Paz Mendoza Guazon
Sra. Sofia R. de Veyra
Sra. Juanita M. de Roa
Srta. Conchita Argüelles
Sra. Angela Manalang de Gloria
Srta. Ursula Uichanco
Sra. Asunción Loangco de Lopez
Sra. Francisca Reyes-Tolentino
Srta. Carmen Lopez
Srta. Pilar Arriola
Srta. Marcelina Cuenca
Sra. Maria C. de Syquia
Srta. Carmen Mapua
Srta. Pacita Roxas
Srta. Clarita Tan Kiang
Sra. Francisca T. de Benitez
Sra. Felisa C. de Delgado
Sra. Esperanza L. de Osmeña
Sra. Julia V. de Ortigas
Srta. Monina Acuña
Sra. Engracia Laconico Zara
Srta. Josefina Peña
Srta. Mercedes Guerrero
Srta. Rosario Ocampo
Srta. Macaria Madrigal
Srta. Conchita Súnico
Srta. Felisa B. Francisco
Sra. Josefa A. de Ferriols
Srta. Benita Tuazon
Sra. Cirila T. de Enriquez

MARINDUQUE—
Sra. Estela S. de Dizon
Sra. Juanita Zulueta Ricohermoso

MINDORO—
Sra. Araceli A. de Luna
Sra. Josefa Javier de Morente

PROVINCIA MONTAÑOSA—
Srta. Justina Vallejo

NEGROS OCCIDENTAL—
Srta. Julieta Ledesma
Srta. Lilia Kilayko
Sra. Carmen P. de Lacson
Sra. Mercedes de la Rama de Borromeo
Srta. Josefina Belleza

NUEVA ECIJA—
Srta. Rosario Esquivel
Srta. Julieta L. Abad
Srta. Marina T. Lopez

PAMPANGA—
Srta. Lucy Pamintuan
Srta. Conchita Dizon
Srta. Maria Luz Hizon
Srta. Rosario Puno
Srta. Corazon Hizon
Srta. Belen Gueco
Sra. Encarnación de Baluyot
Srta. Remedios Ibarra
Srta. Librada Mungcal
Srta. Rosa Tantioqui
Sra. Luz Sarmiento de Panlilio
Srta. Herminia Arceo
Srta. Zenaida Gópez
Dra. María Tintiangco

PANGASINAN—
Srta. Maria C. Magsano
Srta. Fernanda M. Sison
Sra. Geronima T. de Pecson
Srta. Gracia Reyes
Srta. Carmen A. Batacan

RIZAL—
Srta. Pacita de los Reyes
Sra. Juana S. de Rodriguez
Srta. Lina J. Araullo
Srta. Anita Udarbe
Srta. Aida Nadurata

ROMBLON—
Sra. Felipa F. de Negado
Sra. Constancia P. Bowers

SAMAR—
Sra. Aurora Reyes de Recto
Sra. Amanda Coria de Santos

SULU—
Princesa Hadji Piandao

SORSOGON—
Srta. María Luisa Paguia

TARLAC—
Srta. Agapita de Jesus

TAYABAS—
Sra. Aurora A. de Quezon
Sra. Genoveva V. de Perez

ZAMBOANGA—
Srta. Rosie Alvarez

ZAMBALES—
Sra. Rosario Dumlao de Ilagan
Sra. Alveña Garcia de Dalao

SABROSO COMO LA MIEL
LAXOL
MEJOR QUE ACEITE DE RICINO
El purgante de confianza
Aceite de Ricino, 350.00 gramos, Sacarina, 0.50 gramos, Aceite de Menta, 1.00 gramos, Vanillin, 0.06 gramos.

OTROS MIL SE QUEDARON AYER SIN COLOCACION

El cierre de sucursales de una tabaqueria aumenta el numero de parados

Por el cierre de varias sucursales de una fábrica local de cigarros y cigarrilos la semana pasada, más de mil obreros tabaqueros que trabajaban en dichas fábricas perdieron sus trabajos, según se llegó a saber ayer.

La compañía cerró sus sucursales en las afueras de la ciudad, dejando solamente abierta la que tiene aquí en Manila, y una sola en las cercanías. Aunque hay algunos que opinan que esto puede ser motivo para capitalizar una nueva huelga de tabaqueros, sin embargo, la creencia general es que es muy remota una huelga por hoy, debido a la división de opiniones entre los tabaqueros así como entre los líderes obreros.

Por una divergencia de opiniones entre líderes obreros tabaqueros, en donde varios bandos reclamaban el honor de regir una manifestación hasta Malacañang para pedir al Gobernador General que promulgue su decisión sobre el resultado de la labor del comité investigador de la pasada huelga de tabaqueros, la reunión celebrada anoche por varias entidades tabaqueras, en el edificio de la Federación del Trabajo, se disolvió sin haberse adoptado ningún acuerdo, y después de haberse invertido todo el tiempo en polemicas.

La discusión vino cuando se trató de quienes iban a dirigir y aparecer como organizador de la parada, reclamando cada bando el derecho, con los otros siguiendo como meros "invitados".

El Carnaval ha perdido P11,836; un triunfo a pesar de todo.-Luz

Una pérdida neta de P11,836 ha sufrido el Carnaval de 1935, habiendo llegado los ingresos solo a P233.422 mientras que los gastos ascendieron a P245,179, según un informe sometido por el Director General Arsenio N. Luz en la reunión anual de la Junta Directiva de la Asociación del Carnaval celebrada anoche y presidida por Thos. J. Wolff.

ARSENIO N. LUZ

Durante los 16 días, los ingresos por las entradas fueron P78,239 lo cual significa 391,196 entradas pagadas que juntamente con las 100,000 entradas gratis se puede decir que las personas que entraron en el Carnaval fueron 500,000.

Los directores del Carnaval unánimemente aprobaron una resolución de celebrar otro Carnaval el año que viene. La resolución se presentará en la reunión general de accionistas que tendrá lugar el martes.

"Triunfando a pesar de la depresión económica prevaleciente desde hace tiempo y las predicciones pesimistas, el Carnaval de 1935 estableció un buen registro de logros. De hecho, el apoyo del público ha sido más abierto y entusiasta este año, y aunque el resultado financiero no es comensurable al apoyo debido a causas fuera de su dominio, tenemos todas las razones para sentirnos satisfechos del logro del Carnaval y Feria Comercial e Industrial de 1935", dice el informe.

Las principales causas de la pérdida según informes, son: 1.a, la Asociación ha tenido que financiar toda la participación del gobierno insular; 2.a, los gastos de la exhibición del Ejército de los Estados Unidos, también han corrido a cuenta del Carnaval, cosa que no se hacía en años anteriores, y 3.a, durante los dos primeros días hubo lluvias.

El Director Luz, termina su informe expresando su agradecimiento a los siguientes por su cooperación para el éxito del pasado Carnaval:

Thomas J. Wolff, Felipe Buencamino, Subsecretario Jorge B. Vargas, Secretario Eulogio Rodriguez, Subsecretario interino Victor Buencamino, Dr. Manuel Roxas, Hilarion S. Silayan, José Camus, Gregorio San Agustin, Arthur Fischer, Simeón Ramos, Cornelio Balmaceda, Angel S. Arguelles, P. Miguel Selga, General Frank Parker, S. Marabut, Martin P. de Veyra, Carlos Barretto, Adriano Rodenas, Gabriel Daza, Fortunato Jaime, C. Enriquez, Alfredo Roa, Manuel Collas y E. Balagtas.

SE CUALIFICAN VEINTISIETE AGRIMENSORES

Bonifacio Tamayo se lleva la mejor nota en el examen ultimo en provincias

El Servicio Civil ha anunciado que veintisiete son los que pasaron en los exámenes de agrimensores *juniors* celebrados en provincias en los días 12 y 15 del mes de septiembre de 1934. El que obtuvo el mejor promedio es Bonifacio Tamayo, 90.53. Segundo puesto fue Mariano Rábago, 88.1 y tercer puesto, Platón Balagtas, 84.12.

Los que tomaron parte en los exámenes eran 179, pero de estos 152 cayeron.

Los que pasaron y sus respectivos promedios son los siguientes:

Bonifacio Tamayo, 90.53; Mariano Rábago, 88.1; Platón Balagtas, 84.12; Asterio Subala, 82.37; Miguel Callingasan, 79.71; Cornelio Domingo, 79.59; Mateo Villafranca, 77.94; Ricardo C. Cruz, 75.86; Genaro V. Virtusio, 73.57; Juan Lopez, 71.91; Braulio Estrada, 71.11; Oscar de Castro, 70.64; Amado G. Capellan, 70.43; Hospicio Sadili, 70.12; Antonio S. Soriaga, 70.11; Domingo Landicho, 70.1; Alejandro Bontok, 70.8; Ricardo Y. Mayuga, 70.7; Vicente R. Togade, 70.6; Antonio Madarang, 70.5; Florencio C. Mejía, 70.4; Filemon Flores, 70.3; Albino Magay, 70.2; José J. Rubio, 70.1; Máximo del Rosario, 70; Cipriano Beredo, 71.65; Feliciano Cometa, 70.9.

Marcha Maravillosa! STUDEBAKER CHAMPIONS!

Marcha de la mayor suavidad en el mundo para los asientos traseros

Los primeros coches del mundo dotados de una nueva y maravillosa suspension independiente de las ruedas que asegura el maximo de comodidad en la marcha para los asientos delantero y trasero—indiferentemente de la distancia entre ejes—desconocida hasta ahora en el motorismo.

PIDANOS QUE LO PROBEMOS!

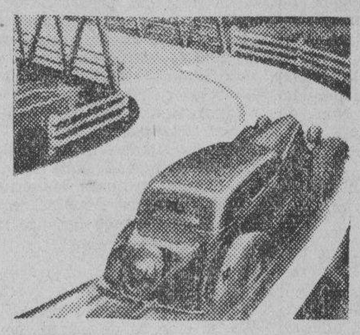

Los coches mas seguros y firmes en el mundo en las curvas

Los coches de mas facil manejo en el mundo, los mas dociles, los mas firmes y seguros...cientificamente diseñados contra todo vaiven o balanceo, aun cuando se doblan esquinas a gran velocidad.

PIDANOS QUE LO PROBEMOS!

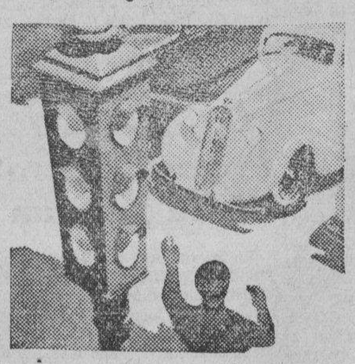

Frenos Hidraulicos de Frenaje Mas Seguro en el Mundo

Los coches mas seguros del mundo, los mas veloces, los que paran en linea recta...el resultado de sus nuevos frenos hidraulicos complejos ingeniosamente ideados, no superados por cualquier otro automovil indiferentemente del precio...

PIDANOS QUE LO PROBEMO

HAN llegado... y son los nuevos coches mas espectaculares que el motorismo ha producido hace años... los estupendos Studebaker Champions de marcha maravillosa de 1935!

Han introducido la marcha mas comoda que se conoce en el motorismo—una marcha mas suave, mas sosegada, mas completamente confortable para todos los pasajeros, en los asientos delantero y traseros, que lo que los coches costosos de 142 pulgadas entre ejes jamás han podido ofrecer.

Son coches grandes, espaciosos, con hermosa tapiceria, lujosos detalles—mas largos por dentro y por fuera... destacandose por su estilo aerodinamico en el exterior que es la ultima palabra en elegancia.

Estos nuevos Studebakers resisten las pruebas de "tercer grado" que ningun otro coche podria afrontar. El nuevo principio de suspension de las ruedas exclusivo de Studebaker, la articulacion de los muelles y control automatico de la marcha suavizan las irregularidades de los caminos mas accidentados.

Ademas, Son de Precios Bajos!

Estos Studebaker de 1935 son una maravilla por su extremada facilidad en el manejo—notables por su resistencia, fuerza y economia. Sin embargo cuestan un poco más que los otros de más bajo precio que se venden atractivamente por su precio.

Visitenos y dése un paseo de ruda prueba en el Studebaker de 1935.

SOMETA EL STUDEBAKER A UNA PRUEBA DE "TERCER GRADO"

MANILA MOTOR CO., INC.

937 Ongpin Tel. 2-22-95

E. Schaare, Cebu

Oiga el Programa de Studebaker Champions los Lunes por la noche a las 7:15 en KZRM

LA VANGUARDIA

DIARIO FILIPINO INDEPENDIENTE

Consagrado a la defensa de los derechos e intereses del Pueblo Filipino.

Editado por la
"TVT PUBLISHING CORPORATION"

Directores Asociados:

PEDRO AUNARIO (Editoriales) — FRANCISCO RODRIGUEZ (Informaciones)

Miembros de la "Associated Press"

La "Associated Press," es la unica autorizada a reproducir despachos periodisticos acreditados o no a ella y publicados en este periodico. Tiene el mismo derecho sobre las noticias locales que aparecen en este periodico. Los derechos de reproduccion de despachos especiales tambien quedan reservados.

OFICINAS: Edificio TVT, Calle Florentino Torres, Santa Cruz Manila
Apartado de Correos No. 775

Telefono 2-11-34 con comunicacion con todos los departamentos.
Oficina en Nueva York: 33 West 42nd Street, Tel. Pennsylvania 6-14-85.

(Registrado en la Oficina de Correos en Manila como correspondencia de segunda clase el 19 de Febrero de 1910.)

PRECIOS DE SUSCRIPCION:

En Manila—al mes	P1.50
En el extranjero—al año	40.00
En Provincias:	
Al mes	1.50
Trimestre	4.50
Semestre	8.00
Un año	15.00
Sabatino—al año	5.00

(Pago estrictamente por adelantado)

NOTAS EDITORIALES

MENOS BULTO

NOS escribe un distinguido ciudadano independiente, residente en una de las provincias cercanas a la capital, la siguiente nota breve, con el ruego de que la comentemos editorialmente.

"Aquí al menos, el ambiente se ha despejado gracias al genio político del Presidente del Senado. Si este caudillo no hubiese sostenido un ticket de coalición para la Presidencia y la Vice-Presidencia del "Commonwealth", tendríamos a estas horas más de una media docena de candidatos en el campo prohijados por cada grupo alborotando el cotarro, en virtud de la teoría de que dentro de la democracia cada ciudadano tiene derechos inalienables para aspirar a los más altos puestos electivos de la nación. Ahora podemos recordar aquel decir corriente de "menos bulto (de candidatos) más claridad".

La nota transcrita no necesita ningún comentario editorial. Ella misma se recomienda.

CUOTA SOBRE EL ARROZ

A juzgar por el hecho de que el arroz filipino, un producto básico alimenticio, también va a quedar sometido al sistema de cuotas, como el azúcar, el sistema de relaciones comerciales que ahora existe entre Estados Unidos y Filipinas pronto se convertirá en política de puerta abierta por este lado, y de puerta cerrada, o semi-cerrada por el otro lado.

En la economía esto se llama irreprocidad; pero lo que no se comprende es, que existiendo esta manifiesta desigualdad, todavía hay algunos que se quejan de que el país apenas compra lo que necesita del mercado americano que se está cerrando cada vez más para nuestros productos.

Este estado de cosas artificioso, anómalo y completamente contrario a todas las leyes naturales de la economía, debe desaparecer cuanto antes. Estamos alimentando, según parece, la gran mentira de que todavía somos nosotros, los filipinos, los que no queremos la amistad comercial americana, porque compramos poco de Estados Unidos.

HAGA UNA VISITA

EN los pueblos cultos, las galerías de arte, los museos y las bibliotecas, ocupan un lugar muy importante en el cuadro de valores sociales. La antigua civilización humanista, si fué esplenderosa, se debió al genio creador artístico de Grecia. Hoy mismo, admiramos con encanto la belleza de los jardines y de los paisajes, y el alma que dió vida al "Spoliarium" del genio inmortal de nuestro Juan Luna.

Haga una visita, lector, al salón de la Biblioteca de la Universidad de Filipinas temporalmente convertido en una galería donde se hallan expuestos los cuadros más famosos de nuestros pintores, y sienta allí por algunos momentos en medio de la quietud del ambiente, la más alta revelación que el Arte, como elemento vivo de vida cultural, puede ofrecer al hombre moderno que encuentra un placer inefable en la contemplación de las obras del espíritu, divino creador de las supremas bellezas de la vida humana.

Haga esa breve peregrinación espiritual para que pueda apreciar plenamente el inmenso tesoro de capacidad ingénita y persistente de este pueblo para las grandes creaciones del Arte, no obstante las solicitaciones irresistibles del industrialismo...

GOEBBELS

PAUL Joseph Goebbels, ministro de propaganda de Alemania, es la figura que casi ocupa el centro del escenario donde se está desarrollando la continuación del drama de Versalles, hasta ahora. Hay que leerle en sus artículos de propaganda. Mientras Hitler permanece callado, él habla escribiendo, y su verbo es de combate.

Goebbels es un escritor de mucho nervio, incisivo y directo en su estilo, y conoce admirablemente el lenguaje que hay que emplear—el único lenguaje quizás que los pueblos civilizados conocen y entienden mejor cuando discuten acerca de los beneficios que acarrearía al mundo la paz universal y tratan de llegar a un objetivo.

Saboread este estilo natural, saturado de brutal realismo, del gran ministro de propaganda alemán, que refleja la característica sobresaliente de nuestra presente civilización.

"Hasta aquí, siempre que hemos discutido una cuestión internacional de importancia, nuestros co-negociadores han puesto los revolvers sobre la mesa... Ahora, también nosotros podemos colocar nuestros revolvers sobre la mesa. Si ambas partes convienen en retirar los revolvers, podemos comenzar a discutir de nuestros asuntos".

Esto se llama hablar sin retórica y en mangas de camisa.

La exportación de America a Filipinas duplicada el año pasado

(De la Agencia Reuter)

Nueva York, 20 de marzo.—Según el departamento de Comercio de los Estados Unidos, las exportaciones de enero a China alcanzaron un total de $4.251,000, en comparación con $5,355,000 el año pasado, mientras que las importaciones de China en los Estados Unidos fueron $4,166,000 en relación con $3.-435,000 durante el mes correspondiente del año pasado.

Las exportaciones americanas a las Islas Filipinas fueron $3,969,000, comparadas con $4,227,000 del año anterior, mientras que las importaciones de las Islas Filipinas fueron $20,713,000, o sea, mas del doble del total del año pasado, que ascendio a $10,030,000.

El total de exportaciones de América en enero fueron $176,000,000, comparadas con $172,000,000 de enero del año 1934, mientras que las importaciones se elevaron a $167,-000,000, en comparación con $136,-000,000 en el mes correspondiente del año pasado.

El aumento de las importaciones americanas se debe mayormente al aumento de las importaciones del Asia, que fueron valuadas en $360,-000,000, en comparación con $44,-000,000 del año anterior.

TRES JOVENES SE LANZARAN A OTRA AVENTURA

Emprenderan desde Shanghai peligrosa travesia para buscar oro en el mar

(De la "Associated Press")

Shanghai, 21 de marzo.—Tres jóvenes aventureros, capitaneados por un ex-teniente naval americano están haciendo preparativos para emprender una travesia peligrosa en una pequeña embarcación, en busca de oro sepultado en las aguas.

Su objetivo es un galeon español hundido que, según ellos, debe estar a algunos piés bajo agua frente a la costa sudoeste de Africa.

La expedición irá encabezada por W. S. Gates, un graduado de la Academia Naval de Estados Unidos, incluyendo a un aleman y un ruso.

"Confiamos', dijo Gates, "poder hallar el tesoro sepultado, porque parece que la embarcación contenía varios millones de dolares en oro. Mi compañero aleman descubrió accidentalmente los restos del galeón hace varios años."

El trío embarcará desde Shanghai en un queche de 33 pies de largo, llamado "El Holandes Aviador", el primer día de abril, según los actuales planes. Esperan hacer escala en Manila, Nueva Guinea y varias islas pequeñas en el sur del Pacifico, camino a su destino.

Espera asimismo poder explorar los restos del crucero aleman "Emden", famoso barco de guerra aleman, frente a la isla de Cocos, Oceano Indico.

SE DISMINUIRA LA PRODUCCION DE COBRE

Los productores extranjeros estan ansiosos de llegar a un convenio

(De la "Associated Press")

Nueva York, 21 de marzo.—Exceptuando "unas cuantas situaciones de menor importancia", los productores principales de cobre de fuera de los Estados Unidos estan ansiosos de llegar a un acuerdo, según las últimas noticias de la conferencia sobre el cobre que se esta celebrando actualmente aqui.

Dícese de fuentes fidedignas que la cuestión de las exportaciones americanas ha sido resuelta.

Creese que la producción extranjera del cobre habra de ser disminuida desde el primer dia de mayo, en un 20 por ciento y en otro diez por ciento el primero de junio, haciéndose una reducción total después de dicha fecha de un 30 por ciento, lo cual, sobre la base de la producción exterior de enero y febrero, significaria una producción mensual ordinaria de unas 20,000 toneladas.

Respecto a la limitación de las exportaciones americanas, se cree que la cifra sera fijada alrededor de 9,000 toneladas mensualmente.

32,000 onzas de oro vendidas a Mefico

(De la Agencia Reuter)

Washington, 20 de marzo.—El Tesoro de los Estados Unidos ha vendido al Banco de Mexico 32.000 onzas de oro con el objeto de ayudarle a organizar las reservas monetarias mexicanas. El oro vendido fué según el precio legal de $35.-00 por onza y representa las primeras ventas de oro anunciadas publicadamente desde la nacionalización de las existencias de oro.

FRANCIA RENOVARA SU SERVICIO AEREO

(De la Agencia Reuter)

Paris, 21 de marzo.—Contraponiendose al movimiento de rearme aleman, el gobierno frances va a habilitar nuevos creditos por valor de 1,600,000,000 de francos, que seran utilizados para la renovacion del servicio aereo, segun ha anunciado este dia el mariscal Petain, ministro de Guerra. Este enorme fondo hara que el numero de los aeroplanos de combate se eleve de 1,100 a 1,500.

En vista de la rapida construccion de aeroplanos por Alemania, añadio el ministro de Guerra, Francia no puede seguir retardando el incremento de sus fuerzas aereas.

Es de comun conocimiento entre las potencias que Alemania ha estado fabricando aeroplanos estos ultimos años que, si aparentemente son para uso comercial, de hecho pueden convertirse facilmente en aeroplanos de guerra, si surge la ocasion o la necesidad. Estas construcciones han sido reforzadas con un programa de construccion aerea que incluye definitivamente grandes numeros de aeroplanos para usos de combate.

Nuevo cargo contra el Director S. Torres

Un nuevo cargo mas, esta vez de alegada malversacion de fondos publicos, incoada por el auditor de la ciudad contra el director Silvestre Torres, del departamento de recreos, será investigado por la fiscalia, tan pronto como se decida la accion que se debe incoar en relacion con la instalacion de diez equipos de basket-ball en el Osmeña Park en 1933.

Alega el auditor en su informe que en el departamento de recreos de la ciudad ha habido malversacion de fondos publicos en relacion con la instalacion de una luz electrica en una tienda del Osmeña Park, tienda que hasta el mes de Enero de este año fue de la propiedad de la madre politica del director Silvestre Torres.

NOTICIAS DE ESPAÑA

El gobierno fundará un "Museo del Pueblo Español", hecho de artes populares, de trajes y coches

Madrid, marzo.—Los encajes hechos por las campesinas españolas en las ciudades y pueblos de Castilla y Andalucia; los trabajos de hilo, como mantelerias, sabanas, colchas, etc. La loza sencilla y pintoresca de Manises, Talavera; y otros muchos productos del arte popular español quiere el Gobierno reunirlos en un museo nacional que se llamara

"Museo del Pueblo Español"

y que se alojara en los antiguos edificios que para exposiciones tiene el Parque del Retiro de Madrid.

Hasta tanto que no esté terminado un nuevo edificio, en que aprovechando parte de la edificación del antiguo Ministerio de Marina, quedarán alojados en el antes mencionado lugar los elementos que formarán el museo antedicho.

El museo constará de tres secciones; artes populares, museo del traje y museo del coche.

El Museo Prominente Popular, tiene ya colecciones de valor como la de encajes de la viuda de Cabrejo, algunas otras de alfombras populares, tapices, muebles, orfebreria, vidrios, porcelanas, loza, talias, útiles de trabajo, etc., etc.

El museo del traje se encuentra ya en parte reunido y lo que se hará es trasladar su instalación actual a la misma en que se hallen los anteriores objetos artísticos populares, continuando también reuniendo mayor cantidad de trajes populares.

El museo del coche, tendrá como base cuanto se encerraba en las caballerizas reales, aumentado con donaciones y compras de materiales apropósito.

Azaña comparece ante el Congreso

(De la "Associated Press")

Madrid, 20 de marzo.—Coincidiendo con la condena de muerte impuesta al General Emilio Barrera, por su participación en la revuelta de agosto de 1932, el ex-presidente del Consejo de Ministros, Manuel Azaña, ha comparecido ante el Congreso para defenderse contra los cargos de haber fomentado una rebelión en Portugal. Al presentarse, el señor Azaña fué saludado indistintamente con los gritos de "muera Azaña", y "Viva Azaña".

Se da casi por seguro que el Congreso condenará a Azaña, por estar compuesto de derechistas en su mayoría.

Informacion Cablegrafica de todas partes del mundo

CHINA

Resulta un "engaño" lo de la niña hoy niño

(De la "Associated Press")

Shanghai, 21 de Marzo.—La tan pregonada "niña que se hizo niño durante un temporal violento", noticia que ha causado una gran sensacion en la prensa vernacula china, resulta que es un "petardo", segun han anunciado este dia las mismas autoridades del Hospital.

La Cruz Roja ha anunciado que, inducida por la propaganda sensacional del caso, se ha practicado el debido examen de Yao Chin-ping.

"Hemos examinado al niño o niña", dijo, "y vimos que era una niña".

Todo lo que Yao diga, secundado por los periodicos, es un embuste o petardo vulgar.

AMERICA

Wheeler pide la remonetización de la plata

(De la Agencia Reuter)

Nueva York, 20 de marzo.—El senador Burton Wheeler, de Montana, ha abogado enérgica y hasta agresivamente por la remonetización de la plata en la proporción de 16:1 con el oro. El senador Wheeler, hablando hacia la Pennsylvania Zone Association, de Nueva York, advirtió que si el mundo no estabiliza las monedas, el comercio habrá de continuar bajo las actuales condiciones caóticas.

El senador Wheeler abogó por la estabilización de la moneda sobre una base bi-metálica.

Otro aeroplano hará un vuelo de prueba

(De la "Associated Press")

Miami, Florida, 20 de marzo.—El "Clipper Pioneer", aeroplano gigante que va a volar después por el Pacifico, ha sido puesto en condiciones este día, preparándose para su prueba más larga. El viernes volará a St. Thomas, en el Caribe, volviendo después. La distancia será poco más o menos 3,000 millas y las condiciones casi las mismas que hay en la jornada California-Hawaii de la ruta trans-pacifica.

No se ha fijado aun la fecha del vuelo del Clipper para la costa oeste, donde efectuará las pruebas finales, pero se cree que se dará el mayor y más rápido impulso posible a los planes.

Richberg nombrado presidente de la NRA

(De la "Associated Press")

Washington, 21 de marzo. Donald Richberg ha sido nombrado este día presidente interino de la Junta de la NRA por el Presidente Roosevelt, en sustitución del presidente Williams que mañana se retirará del servicio.

El comercio mejora gracias al automóvil

(De la Agencia Reuter)

Washington, 21 de marzo.—Segun un estudio de la Junta de la Conferencia Industrial Nacional, la situación comercial en febrero ha mejorado ligeramente en relación con la de enero, a causa mayormente de la expansión continuada de la producción automovilística.

Por otro lado, las cifras sobre construcción de edificios en febrero fueron mejores que las de cualquier otro mes desde abril de 1933.

AUSTRIA

El gobierno ayudará a los agricultores

(Servicio Transoceanico)
Exclusivo a La Vanguardia

Viena, 21 de marzo.—Los caudillos agrícolas han redactado un programa destinado a mejorar la suerte de los agricultores austriacos, que realizaron una manifestación aquí este día. Después de la manifestación, los caudillos agrícolas fueron a ver al ministro de Agricultura para pedir la restricción inmediata de las importaciones de productos agrícolas y de la leche.

FRANCIA

Seis mueren al caer un enorme aeroplano

(De la "Associated Press")

Rennes, Francia, 21 de marzo.—Seis individuos fueron muertos cuando un aeroplano naval gigante de Francia se quemó cayendo a tierra cerca de Brest este día.

GRECIA

El ministro dimisionario habla con el Presidente

(Servicio Transoceanico)
Exclusivo a La Vanguardia

Atenas, 21 de marzo.—El Presidente Alejandro Zaimis ha recibido este día en audiencia al general Metaxas, ministro sin cartera, el cual presentó ayer su dimisión, como resultado de unas divergencias de criterio con el premier Panayoti Tsaldaris.

Metaxas dió al Presidente su opinión sobre la actual situación interna de Grecia.

El Presidente Zaimis nombró después a Theotokis, ministro de Agricultura, y a Petros Mavromochali, ministro del Aire.

RUSIA

140,000 campesinos soviets seran entrenados como pilotos aereos

(Servicio Transoceanico)
Exclusivo a La Vanguardia

Moscu, 20 de Marzo.— Durante este año de 1935, 140,000 campesinos de las granjas del estado serán entrenados como pilotos aereos y 30,000 niñas del campo recibiran instrucciones en los trabajos de la Cruz Roja, hospitales y de Sanidad, segun los terminos de un convenio habido entre el comite principal de la Juventud Comunista y la sociedad Ossoaviachim, una organización civil para la instrucción de los ciudadanos en aviacion y guerras quimicas.

Las autoridades militares sovieticas han acordado que durante 1935, se habran de formar 1.100 escuelas de aviacion civil en que se daran instrucciones a los campesinos para determinar entre ellos quienes podrian ser despues los mejores pilotos aereos particulares.

El gobierno y el partido comunista han destinado fondos para el entrenamiento militar de los campesinos.

Protesta contra la aceptación de una oferta para un capitolio, sostenida

La aceptacion por cualquiera entidad del gobierno de una oferta de construccion que no está conforme exactamente con las condiciones o especificaciones, es por lo menos irregular, de acuerdo con un dictamen expedido ayer por el Auditor Insular J. Weldon Jones en el caso de la protesta de Pedro Siochi contra la aceptacion de la oferta hecha por el ingeniero Agustin Jereza de Cebu, para construir el Capitolio del Misamis Occidental.

El año pasado se abrió una licitacion por la Oficina de Obras Publicas para la construccion del Capitolio. El Ingeniero Jereza sometió la oferta mas baja de P85,000 para el edificio solamente.

El Sr. Siochi presentó una protesta ante la oficina del Auditor Insular, explicando que el Director de la Oficina de Obras Publicas, de acuerdo con la ley, no tiene derecho a hacer caso omiso de ciertos defectos en la oferta del Ingeniero Jereza.

El protestante dice que si la recomendacion del Director de Obras Publicas de que se acepte la oferta, se aprueba, ello constituiria un mal precedente, y daria al Director de Obras Publicas, derechos que no estan de acuerdo con la ley. Despues de estudiar la protesta, el Auditor Jones ha llegado a la conclusion de que la protesta tiene meritos.

La oferta ha sido aceptada por la Junta Provincial de Misamis Occidental este año. Que es lo que harán las autoridades correspondientes es lo que no se sabe, pero se cree que el Auditor Insular intervendrá a fin de que se cumpla la ley estrictamente.

Probablemente se abra otra licitacion en vista de la objecion del Auditor a la aceptacion de la oferta del Ingeniero Jereza.

LA EXPANSION DE LA MONEDA ESTA APROBADA

Plan votado por la Camara para la emisión de bonos para ayudar a veteranos

(De la "Associated Press")

Washington, 21 de marzo.—Con 202 votos contra 201 la Cámara ha aprobado este dia el plan Patman de expansión monetaria para el pago de $2,000,000,000 en bonos de veteranos, desbaratando el bill substituto de la Legión Americana, que dispone el pago efectivo de los certificados en poder de los veteranos de la guerra, por métodos ortodoxos de capitalización.

La decisión final vendra mañana en que la cámara podra alterar su posición, si lo cree conveniente.

Los caudillos republicanos y demócratas creen que el bill de pago inmediato de los bonos en metalico sera aprobado, pero se duda cuales van a ser aprobados, si los métodos de expansión monetaria o los de la no-expansión.

CHINA ACOGERA TODA AYUDA A SU MONEDA

El Concejo Central aprueba la emisión de un millon de dolares en bonos

(De la "Associated Press")

Nanking, 22 de marzo.—China acogerá toda ayuda monetaria extranjera en sus esfuerzos para disipar las nubes tormentosas financieras que se ciernen sobre ella, ha declarado este día H. H. King, ministro de Hacienda nacional, hablando de las últimas noticias de un empréstito internacional en perspectiva a China.

"Las potencias extranjeras están preocupadas con las dificultades del mercado financiero de China", dijo King. "El gobierno nacional ha recibido comunicaciones del gobierno inglés preguntando nuestra opinión y nuestros planes para remediar la situación y expresando su deseo de cooperar con otras potencias amigas interesadas principalmente en ofrecernos una ayuda efectiva".

"China acoge gustosa tal acción y expresa su deseo de contribuir con sus mejores esfuerzos para la solución de esta situación difícil que beneficiará los mejores intereses de todos los interesados.

Se aprueba la emisión de un millón en bonos

(De la Agencia Reuter)

Nanking, 21 de marzo.—El Concejo Central Político aprobó ayer la emisión por el gobierno de bonos por valor de $1,000,000 para aumentar el capital de los bancos del gobierno.

El Banco Central de China recibirá $30,000,000, el Banco de China $25,000,000 y el Banco de Comunicaciones $10,000,000.

Opinion sobre una feria-sorteo, pedida

Una opinion de la fiscalia sobre el propuesto beneficio en favor de los obreros de la ciudad, en forma de una feria-sweepstakes, con un concurso de Srta. Manila y billetes de entrada de un peso con el numero correspondiente del sorteo, ha sido solicitada por el concejal Mateo Herrera, autor del proyecto.

Para la feria-sweepstakes el concejal Herrera propone los siguientes premios: Uno de P10,000; uno de P5,000; uno de P2,500 y uno de P1,000. Ademas de estos premios habra premios de P500, P200, P100 y P50 para los otros numeros que sean favorecidos por la suerte.

La idea del concejal Herrera es dar felices Pascuas a los obreros y sus familias. Dice que los obreros de la ciudad no trabajan hoy mas que unos 4 dias a la semana, y con lo poco que ganan, apenas tienen lo suficiente para pasar un dia de Pascua feliz.

CRÓNICAS

La labor y los laborantes de la Constitución de Filipinas

Por ANA HAW.

De, por, para y sobre el Alto Comisionado

Vienen a diario de la metrópoli despachos cablegráficos referentes a la Constitución de Filipinas. En todos ellos campea la nota saliente de que la nueva Ley Suprema del país está en camino de su efectividad. Uno de dichos comunicados decia: "El Senador Tydings y el Representante Kocialkowski, presidentes de los Comités de Asuntos Insulares del Senado y la Cámara, presentaron un bill votando $1,000,-000 con destino a la construcción de un edificio para el Alto Comisionado del *Commonwealth*."

De lo acotado se desprende que Malacañang no será del Alto Comisionado; que el edificio a construir se destinará para el Alto Comisionado; que, de momento se gastará un millón de dólares por el Alto Comisionado; que habrá mucho que saber sobre el Alto Comisionado.

Qué es el Alto Comisionado? El representante de la soberanía americana en Filipinas. El mismo inciso (16) de la Ordenanza adscrita a la Constitución provee: "Por la presente se reconoce la autoridad del Alto Comisionado de Estados Unidos para el Gobierno del *Commonwealth* de Filipinas, como se prescribe en la Ley Núm. 127 del Congreso de Estados Unidos aprobado en 24 de marzo de 1934 (Ley de Independencia de Filipinas).

Algo más referente a dicho funcionario

Otro despacho recibido en relación con la Constitución comunicaba: "El Presidente (de Estados Unidos) había anunciado que una declaración cuidosamente enunciada acerca de la posición de América en relación con su soberanía en Filipinas y su derecho de intervención durante el período del *Commonwealth* se dará el sábado, concurrentemente con la firma de la Constitución."

Al cronista se le antoja que esta declaración, más que para el pueblo de las Islas, se hace imperativa para informe y consumo, probablemente, de las demás naciones. Ahora como bajo el *Commonwealth*, Estados Unidos ejerce soberanía sobre Filipinas, cosa que nadie puede ni debe poner en duda. Pero hay la diferencia de que ahora la ejerce en las personas del Gobernador General y el Vice-Gobernador General; en las de la mayoría de magistrados americanos de la Corte Suprema; en las del Auditor Insular, los Directores de Educación, Costas y Geodesia, Montes y otros elevados funcionarios americanos del gobierno; mientras que bajo el *Commonwealth* lo haría en la única persona del Alto Comisionado. ¿Verdad que hay diferencia, y diferencia que debe ser aclarada, por el Presidente de Estados Unidos que habrá de firmar la Constitución de Filipinas?

El Alto Comisionado y los "diferencistas"

Tan que existe diferencia entre uno y otro ejercicio de soberanía que aquí mismo están surgiendo algunos "diferencistas". ¿Qué se entiende por "diferencistas"? Sencillamente, los que hallan diferencia entre Gobernador General, Vice-Gobernador General, mayoría de magistrados y varios jefes de burós, de un lado, y Alto Comisionado, de otro, representando en Filipinas la soberanía de Estados Unidos. Y ¿qué pasa con los diferencistas? Que unos y otros tienen los respectivos santos de su devoción.

Verbigracia: los "sakdalistas", ciertos veteranos, el Delegado Cabili, otros más con los anti-independistas no son partidarios de que la soberanía americana esté ejercida por solo el Alto Comisionado y durante solo un período de transición. ¿Dónde consta su oposición al Alto Comisionado y su preferencia al Gobernador General et al? En su misma actitud deseando que se desapruebe la Constitución de Filipinas.

Porque, sin constitución no habrá *Commonwealth*, no se intercalará ningún período de transición, no vendrá Alto Comisionado alguno y, ¡claro! ni se podrá esperar a plazo fijo la independencia. Luego esta clase de "diferencistas" son en último análisis... El lector discreto e ilustrado sabrá sacar la obligada y lógica consecuencia o discernir la diferencia, si la hay, que media entre "sakdalistas", ciertos veteranos y congénere, de un lado, y, de otro, inti-independistas.

Dunham, por el barrio de leprosos curados

El Comandante Dunham, consejero del Gobernador General en asuntos sanitarios, que ha llegado anteayer procedente de una visita de inspección a la colonia leprosera de Culion, ha hecho declaraciones en defensa de la construcción del barrio de negativos en Culion.

Dice el Comandante Dunham que si bien es verdad que este barrio de negativos ha costado al gobierno la suma de P50,000 esta mejora, sin embargo, es necesaria y han contribuido a acrescentar el costo de la misma la construcciones de caminos y carreteras que conducen al barrio y la compra de equipos y otros enseres de labranza para uno de los ex-leprosos que van a vivir en el barrio.

Este barrio de negativos, según el Comandante Dunham se ha tenido que construir para concentrar en el mismo a los negativos de lepra que ya no quieren volver a sus pueblos y prefieren quedarse en Culión. El barrio tiene una capacidad para 90 colonos. Actualmente hay quince que estan viviendo y trabajando en el barrio pero se espera que hasta el año que viene la colonia llegara a cincuenta.

Explica también el Comandante Dunham que el gobierno ya no volvera a gastar nada por el barrio que los mismos colonos se encargaran del mantenimiento de las mejoras ya construidas.

DOLOR DE ESPALDA

Riñones débiles é inactivos, son con frecuencia la causa. Tome las PILDORAS DE FOSTER para ayudar a los riñones a eliminar los venenos ácidos. Este satisfactorio remedio ha proporcionado pronto alivio a millones de pacientes de los riñones y se usan y recomiendan en todo el mundo. Obtenga las PILDORAS DE FOSTER en las boticas HOY—un pronto tratamiento es el mejor tratamiento.
Cada píldora contiene: Nitrato Potasio 0.024 Gm., Resina 0.024 Gm., Hojas Uva Ursi 0.048 Gm., Ext. Uva Ursi 0.012 Gm., Aceite Esencial Conc. Bayas Enebro 0.002 Gm., Aceite Esencial Rect. Trementina 0.004 Gm.

¡PRUEBELO!

Cómprese un tubo de Crema Dentífrica Listerine, úsela mañana y noche durante 30 días y sabrá por que más de dos millones de personas en el mundo entero la han substituido por otros dentífricos que antes usaban. Observe cuan blancos y brillantes pone los dientes y que aspecto tan saludable da a las encias.

D. O. M.

DON SILVESTRE P. SAMSON

HA FALLECIDO EL 20 DEL ACTUAL EN EL HOSPITAL GENERAL, A LAS 3:15 P. M., A LA EDAD DE 25 AÑOS

Sus desconsolados esposa é hija, madre, hermanos, hermana politica y demás parientes participan tán irreparable pérdida a sus amistades y les ruegan encomiende al Todopoderoso el alma del finado.

El cadáver se halla de cuerpo presente en la Funeraria Nacional. El entierro se verificará el domingo, a 24 del actual, a las 4 de la tarde, en el Cementerio del Norte.

Manila, á 22 de marzo, 1935

No se reparten esquelas.

M.E.C.D. 2016

PAGINA SOCIAL

De la COLONIA ESPAÑOLA

Por Gloria Romero Salas
Teléfono 5-62-29

Con los Sres. de Levy (M.) y la Sra. de Freidman, ha embarcado ayer en el "Empress of Britain" para los Estados Unidos y Europa, la señorita Luz Kahn, quien no habiendo podido por premuras de tiempo despedirse personalmente de sus amistades, nos rogó lo hiciéramos en su nombre por medio de estas lineas.

En Portland, Oregon, ha dado a luz con toda felicidad un niño, la Sra. de Thomas Dant (nacida Carmen Alvarez Sobral).

Mañana suben a Baguio, para pasar una temporada de vacaciones, los Sres. de E. A. Fowler con su hija Ellen, y su hermana la señorita Eulalia Llacer, quienes se hospedarán en el Pines Hotel.

Ha sido sometida a una operacion de apendicitis en el Hospital de San Jose, la Sra. de D. Emilio Gomez.

En el "Panay" regresan hoy a Dumaguete, Negros Oriental, despues de pasar unos meses en Manila, la Sra. Da. Manuela Vda. de Bocanegra, Da. Matilde Montenegro, y el joven Juan J. Larrabaster.

Mr. Fred Lemon y señora (nacida Lourdes Moreno Blanco) marchan hoy para los Estados Unidos en el Transporte 'Grant'. No pudiendo hacerlo personalmente, los Sres. de Lemon se despiden de sus amistades por medio de estas lineas.

Ultimos conciertos en el Colegio de Sta. Escolastica

Por JOSEFINA MARIO

En una velada musical celebrada recientemente en St. Cecilia's Hall, participaron Leticia de los Santos, Consuelo Martinez, Carmen Javier, Antonina Rabadilla, Sergia Pimentel, Mercedes Delgado, Pacita Zaragoza, Consuelo de Jesus, Paz Perez, Pacita Gloria de Canave, Araceli Rivera, Gloria B. de Olaguer y Salomé Villacorta, todas de la clase avanzada de la Academia de Musica de Sta. Escolastica, candidatas al titulo de profesora de musica. Paz Perez y Pacita Zaragoza daran sus conciertos de grado posiblemente hacia Julio o Agosto de este año, con Amanda Cabrera, para el titulo de bachiller en musica.

La musica de estas futuras profesoras de piano, en este memorable recital, se caracterizó por la claridad, transparencia y luminosidad de las armonias efectuadas.

Otros conciertos interesantes fueron los de las Srtas. Angelita Singian, Amparo Corleto, Paz Lopez del Castillo y Vicenta Guevara, cuatro destacadas pianistas benedictinas que recientemente completaron la cuarta division de la enseñanza musical en la misma Academia. Elegancia y distincion son las cualidades que posee Angelita Singian, como pianista. Exquisita se mostró en la interpretacion de "Qamennoi-Ostrow", de Rubinstein. Amparo Corleto se distinguió por la virilidad de su pulsacion. Otra pianista que no está a la zaga de las demas es Paz Lopez del Castillo. Vicenta Guevara fue una revelacion. Viva, impetuosa, inflexible, en las piezas de Bach y Beethoven.

PERSONALES

El profesional Sr. Jose Leyson, vice-presidente de la Visayan Surity Co., ha llegado a Manila, procedente de Cebu. Permanecera aqui una semana.

La señorita Josefina Silva, supervisora academica de las Escuelas de la Ciudad, fue objeto de numerosas felicitaciones en el dia de su santo, 19 de Marzo, festividad de San Jose.

La Srta. Maria Larraga, del Colegio de Sta. Rosa, dió una cena recientemente en el Great Eastern Hotel, con motivo de la terminacion de sus estudios. La Srta. Larraga fue 'Miss Philippine Free Press' en el año 1933.

El proximo Sabado, 23 del actual, se dirá una misa de requiem en la Iglesia del Espiritu Santo, a las 7:00 a. m., en sufragio del alma Dña. Dolores Lobo de Unson, fallecida el 14 del actual.

Con motivo del primer aniversario del fallecimiento del Sr. Otto Carl Wilhelm Lampe ocurrido en Shanghai, China, se celebraran misas en sufragio de su alma el lunes proximo, 25 en la Capilla del Holy Ghost College, a las 6:30 de la mañana, y en la Iglesia Catolica de Ilagan, Isabela, a las 7:00 a. m. de la mañana.

Helen Albert, nieta del interino Secretario de Instruccion Publica, Dr. A. Albert, y Rina C. Reyes se cuentan entre las que, este mes, se graduan con titulo de maestras por la Escuela Normal de Filipinas.

El Dr. H. C. Moncado, un delegado a la Constituyente por la provincia de Cebu, se propone salir de Manila dentro de poco para su cuarto o quinto viaje al rededor del mundo.

Desde hace dias, el Dr. Jose Reyes, de Malolos, Bulacan, pertenece al plantel de medicos del Hospital Japones en esta ciudad.

La Srta. Estrella Fabon celebro su cumpleaños el dia 20 del actual. Para felicitarla y desearla muchos años de vida, un grupo de amigos asalto la residencia de la festejada. Por la siesta se sirvio a todos un esplendido almuerzo.

La Srta. Trinidad Levista obsequió a sus amigas del Colegio de Sta. Escolastica con un party en su residencia en Malvar, Batangas, el domingo pasado. Entre las invitadas, se hallaban, las Srtas. Cuaycong, Padilla, Kilayko, Delgado, Wiyando, Evangelista, Alda, Sergia Pimentel, Ozamis, Lolita Valdes y Lourdes Felix.

No lo olvide—Vendemos PINTURAS, Aceite de linaza y Trementina.

Ahora es la epoca de abrillantar, ahora que es temporada de secas es el tiempo mas a proposito para pintar.

Los que deseen usar brocha y toda pintura de buena calidad, pueden venir a vernos.

Toda clase de colores y matices del arco iris.

No lo olvide—Vendemos PINTURAS.

PARSONS HARDWARE CO. 805 Echague MANILA

Notas sobre la reciente boda de la Infanta Beatriz

Por VIVIENNE MONDET
De la North American Newspaper Alliance
Exclusivo para La Vanguardia

Roma, enero de 1935.—Bajo el cielo casi primaveral de la Ciudad Eterna, en una mañana de luz y de sol, la Infanta Beatriz de Borbón se ha unido en matrimonio al joven Principe de Civitella-Cesi. No hubieron, es cierto, las grandes multitudes que presenciaron el desfile de las carrozas reales después de la boda de la Princesa Marina de Grecia con el Duque de Kent, pero la multitud que acompañó a la joven pareja italo-española dió muestras de un entusiasmo y una emoción raras veces vistos.

Entre dos solidas columnas humanas, que se extendian a lo largo del Corso Vittorio Emmanuele y la Piazza Gesu, pasaron los automoviles que conducian a los invitados: caballeros de la alta sociedad romana con sus esposas, damas españolas con sus peinetas y sus mantones, y, mas tarde, los soberanos de Italia y los principes de la casa de Borbón.

Una hora antes de iniciarse la ceremonia ya estaba llena la iglesia de Jesús. Se eligió esta iglesia tanto porque la familia del novio demostró siempre particular afecto por ella cuanto porque alli están sepultados dos santos españoles: Ignacio de Loyola y Francisco Borgia. Se habia cerrado la puerta principal, y los invitados hacian su entrada por una de las laterales. Desde el cancel hasta el altar mayor se habia extendido una alfombra roja, y grandes ramos de rosas blancas resaltaban sobre el fondo rojo de los damascos antiguos que adornaban la nave central. En la capilla situada a la izquierda de la nave estaba expuesta la estatua de San Ignacio de Loyola, y cerca del altar mayor la de la Virgen del Pilar, que, como todos saben, es muy venerada en España.

Los reyes de Italia, que recibieron una gran ovación popular, entraron al templo acompañados por los Principes del Piamonte, la Princesa Maria de Saboya, el Duque de Spoleto, el Duque de Bergamo, la Princesa Maria Adelaida de Saboya-Genova y los Principes de la casa de Borbon.

A las once el cortejo nupcial comenzó su marcha hacia el altar. Del brazo de don Alfonso, que lucia el

(Continua en la pagina 7)

Segundo concurso anual de musica y declamación

El segundo concurso anual de musica y declamacion del Catholic Boys and Girls Club de los centros de Binondo y Trozo tendra lugar el 31 de marzo, a las 2:00 de la tarde en el salon del Tondo Elementary School, calle Sande.

El programa contendra declamaciones en Ingles, Español, y Tagalog. Los cantos consistiran en solos y duos entre niños y niñas.

El publico queda cordialmente invitado.

Santos ejercicios en el templo de San Ignacio

Los Ejercicios Espirituales en la Iglesia de San Ignacio comenzaran el 6 de abril, para terminarse el dia 14. Los dirigira el Padre Gregorio Guzman, de la Compañia de Jesus, Profesor del Noviciado de Novaliches.

La jira maritima en el vapor Cebu, mañana

La "Oriental Fantasy Nite-cruise" organizada por las clases de castellano de la Srta. Delfina de San Agustin y patrocinada por distinguidas señoritas de esta capital, se llevara a cabo definitivamente mañana, a bordo del vapor "Cebu." El barco estara fondeado en el muelle de la Industria y zarpara a las 7 en punto de la noche. Amenizara el acto la orquesta Ylaya.

No darán baile

El Sr. Eduardo C. Santiago dice que el junior class del colegio de leyes de la Universidad de Santo Tomas no ha aprobado ningun plan sobre celebracion de bailes. En algunos diarios se ha publicado que el junior class ofrecerá un baile el 23. Esta informacion, segun el Sr. Santiago, presidente de la Clase, es infundada.

BANQUETE EN LA PHILIPPINE WOMEN'S UNIVERSITY

La Junta de Fideicomisarios de la Philippine Women's University dió una cena en la noche del 'commencement' (martes 19 de marzo), en honor de los miembros de la Junta de Visitadores. Entre los huespedes de honor, se contaban, la señora del Gobernador General interino, Mrs. J. Ralston Hayden; el General y Mrs. Frank Parker; el Consul Kimura y señora; y el Consul Dunn, con su señora. La lista de concurrentes incluye al Magistrado Jose Abad Santos; la presidenta de la Philippine Women's University, Sra. Francisca Tirona de Benitez; el Secretario Jose Yulo; el Alcalde Juan Posadas, jr., el Secretario Teofilo Sison, el Secretario Ramon Torres, la Sra. de Posadas, Miss Thule, la Sra. Ester Alcantara, y otros mas.

De la Academia

Srta. JOSEFA FRONTERA

De la Academia de Musica de Manila, que esta noche, a las 8:30, dara su recital de graduación (en piano) en el Salon de San Beda, conjuntamente con Alejandro Romano, violinista, de la misma academia. El Sr. Romano es alumno del Profesor Wexler. El proximo recital de graduación lo dara la Srta. Guia Araneta, alumna de la Profesora Conchita Cruz-Herrera. La concertista de esta noche, Srta. Frontera interpretara piezas de Bach, Beethoven, Chopin, Liszt y Paderewsky. Es tambien de la clase de Conchita Cruz Herrera.

NOTICIERO RELIGIOSO

Viernes 22 de Marzo

Calendario de hoy: AYUNO Y ABSTINENCIA PARA TODOS. Ss. Pablo, y Epafrodito oo., Saturnino, Calinica y Basilisa mm.

Calendario de mañana: Ss. Victoriano m., Frumencio, Teodora v. y Pelagia mm.

SANTOS EJERCICIOS

En la iglesia de Santa Cruz, se celebran hoy Ejercicios Espirituales.

Todos los dias a las 6:00 a. m. se celebra la misa de los ejercitantes y a las 6:30 se les propone la meditacion. Al fin se canta "Perdon, oh Dios mio!"

Por la tarde a las 5:45 se rezará el Rosario, y acto continuo la meditacion. Despues se canta "Perdon, oh Dios mio!" Sigue la platica, cantandose despues de ella 'Salvame Virgen Maria!'

Al final tiene lugar la exposicion y bendicion del Santisimo.

El Sabado 23, terminado al acto de la tarde, se dará la Bendicion Papal.

El Domingo 24 de Marzo, a las 6:00 se celebrará la misa de Comunion General.

Dirigirá los Ejercicios el P. Jose M. Siguion, S. J.

JUBILEO DEL AÑO SANTO

El Domingo 24, por la tarde, a las cuatro, se haran las Visitas Jubilares en la misma Iglesia Parroquial de Santa Cruz, para ganar la Indulgencia Plenaria del Año Santo de la Redencion. Todos los fieles que a dichas Visitas asistan, aun los vecinos de otras Parroquias, podran lucrar el Jubileo.

CONGREGACION DE MARIAS

Este dia a las cinco y media de la tarde, la congregación de Marias tendrá su funcion en la iglesia de San Ignacio encargándose de los cultos los Turnos 12 y 29 presididos respectivamente por Da. Esperanza L. de Osmeña y Da. Sofia Vda. de Villanueva.

INVISIBLE

TAMPAX

LA MODERNA "SANITARY NAPKIN"
SIN ALFILERES, SIN ALMOHADILLAS
SIN FAJAS

DE VENTA EN TODAS LAS PRINCIPALES BOTICAS
AGENTES EXCLUSIVOS: T. J. WOLFF & CO., M. DE COMILLAS

Miss Luzon de 1935 y la Sra. de Arranz huespedes de honor

La fiesta de graduacion del Vogue School (escuela de modas dirigida por la Srta. Esperanza Escurdia), se celebrara con un esplendido baile y un 'fashion show' el domingo, 24 del actual, en el Bay View Hotel. Seran huespedes de honor, la Sra. del Senador Melencio Arranz, la Srta. Catalina Zavala (Miss Luzon de 1935), y el Ex-Representante Pedro Sabido.

El acto comenzara con una exhibicion de modas, a las 5:00 p. m. Despues de esto, se efectuara la distribucion de diplomas a las graduadas en el presente curso, epilogando la celebracion, el baile, que sera digno remate de la fiesta.

La señora Aurelia de Castro ofrece un party en el Manila Hotel

Una de las animadas fiestas de la semana fue la reunion ofrecida por la Sra. Aurelia de Castro con ocasion del cumpleaños de su esposo, el minero Sr. Jose Castro, en el Manila Hotel, en la noche del Martes, 19. Los invitados fueron obsequiados con una esplendida cena y bebidas de varias clases. Entre los concurrentes figuraban, el Sr. Ramon Mitra y Sra., el Dr. Andreas Trepp y Sra., el Sr. Felixberto Bulahan y Sra., Juez Luis Ortega, Sr. A. J. Reynolds, Sr. Vaca y Sra., Srta. Pacita de los Reyes, Srta. Rosario Ferro, Srta. Charity Crow, Srta. Jeanne Massey, Srta. Remedios Ocampo, Srta. Lourdes Rivero, Srta. Remedios Rivera, Srta. Catherine Crow, Srta. Natividad Perez, Srta. Araneta, Srtas. Carmen y Carolina Crow, la Sra. de W. Massey, Sra. de Joseph Crow, Sr. Fernando Gorospe y Sra., Sra. de Clemente Hidalgo, Srta. Lourdes Castro, Sra. de Gregorio Guerrero, Sr. Jacobo y Sra., Sr. Felix Q. Antonio, Sr. Lucas V. Madamba, Sr. Leoncio Agcaoili, Sr. Macario Castro, Sr. Benny Castro, Sr. Clemente Hidalgo, Sr. Ruiz y Sra.

Un buen recital en el Conservatorio de U. P.

Un buen numero de aficionados al arte aplaudieron la rendicion musical de un grupo de alumnas de la profesora Mercedes Matias ayer tarde en el Conservatorio.

Piezas escogidas fueron ejecutadas con gracia y acierto por las Srtas. Enya Gonzales, Consuelo Salazar, Leticia Roa, Josefina Jamias, Dalisay Aldaba, Corazon B. Rotor, Adoracion Tonefrancia y Rizalina Exconde.

El Profesor Custodio y el Sr. Jose V. Carreon acompañaron a las cantantes.

Ayude A Sus Riñones
No Tome Drogas Drásticas

Sus riñones tienen millones de tubos pequeñitos o filtros que usted pone en peligro si toma drogas drasticas e irritantes. Tenga cuidado! Si a causa de mal funcionamiento de los riñones o vejiga padece de frecuentes micciones durante la noche, de dolores en las piernas nerviosidad, rigidez muscular, acidez, ardor y escozor, neuralgia o dolores reumaticos, lumbago y perdida de vitalidad, no pierda un solo instante: tome Cystex (Sis-tex). Empieza a obrar en 15 minutos y tonifica y calma los riñones irritados. Ha aliviado a millones y se garantiza que le dejara satisfecho o se le reembolsara su dinero al devolver el paquete vacio. Cystex cuesta solo unos pocos centavos la dosis en farmacias y boticas. Cystex es una prescripcion facultativa y cada tableta contiene los siguientes ingredientes especialmente beneficiosos para los riñones.

Pastilla Gris contiene: Hexametilenamina .1625 gms; Ext. Nuez Vomica Po. .0027; Acido Benzoico .0325; Sulfato Atropina .00008. Cada Pastilla Morena contiene: Ext. Buchu Po. 1-4 .0325 gms; Ext. Estigmas de Maiz .01625; Ext. de Grama .0325; Bicarbonato de Potassium Po. .0650; Sodium Borato. Po. .0975; Cafeina Po. .00361; Atropina Sulfato Po. .00008.

Ruby Roxas celebra su cumpleaños con un alegre party

Ruby Roxas estuvo de fiesta ayer. Ella celebraba su cumpleaños, y por este grato motivo, ofrecio un party, que resulto muy ameno, en la residencia de sus padres, el Representante Manuel Roxas y Dña. Trinidad L. de Roxas. En la fotografia, estan, Ruby, y sus invitadas Carmen Paris, Betty Wright, Maria y Zita Zamora, Carmen Lopez, Odette Saleeby, Anita Fragante, Maria Teresa Esguerra, Carolina de la Rama, Luisa Echaus, Rosario Barrios, Margarita Fragante,, Ada Rodriguez, Helen Fowler, Male Yulo, Purtia Bayot, Marita Lopez, Adelia Sandoval, Mirti Sandoval, Pacita y Teresita del Rosario. Ruby Roxas cumplio ayer diecisiete años.

J. R. de Leon ofrece un picnic en Malabon el 24

El Sr. J. R. de Leon y su señora daran una fiesta campestre en Tonsuya, Malabon, Rizal, el domingo proximo. La reunion empezara a las diez de la mañana. Un ameno programa literario-musical sera ejecutado en los intermedios de la fiesta. Tomaran parte, entre otros, la Srta. Milagros Mat. Castro, la Srta. Isonea Tiangco, Moonlight Troubadours, y la orquesta de Malabon.

La CREMA LIQUIDA de limón y almendras PRINCESS PAT embellece

Para sus manos y sus brazos, para su cara y su cuello, la Crema Líquida de Limón y Almendras "Princess Pat" es una combinación ideal de los mejores ingredientes. El limón que emblanquece . . . la almendra que suaviza. En la naturaleza se encuentran difícilmente ingredientes más efectivos que estos para una crema líquida.

Use la Crema Líquida de Límon y Almendras "Princess Pat" para embellecer sus manos. Usela para blanquear y dar tersura a sus brazos. Usela para mitigar los efectos del sol, el resecamiento y agrietamiento que produce la intemperie.

Esta Crema Líquida es deliciosamente fragante y completamente desprovista de grasa. Se fija a la piel rápidamente y evita el manchar su vestido o sus guantes.

La Crema Líquida de Limón y Almendras constituye una magnífica base para su polvo. Usela al principio de su maquillaje.

PRINCESS PAT
PRINCESS PAT, LTD.
CHICAGO • TORONTO • LONDON

Noche de arte por el regreso de Lilia Lope[z]

El Sr. Benito H. Lopez, presiden[te] de la Iloilo Musical Association, q[ue] actualmente se encuentra en Ma[ni]la, organiza un 'musicale' esta noc[he] en su residencia en la calle Arqui[...] 257, con motivo del regreso de [su] hermana, Lilia Lopez. La Srta. L[o]pez llego el miercoles pasado a bo[r]do del 'Empress of Britain' proc[e]dente de Europa y America. Los s[i]guientes profesores han sido invit[a]dos para participar en el programa:

Julio Esteban Anguita, Ernes[to] Vallejo, Ramon Tapales, Montserr[at] Iglesias, Lolita Heras, Mercedes M[a]tias y Veneranda Acayan. Tambie[n] ha sido invitado el 'amateur' Jes[us] Litonjua.

El Sr. Lopez se marcha mañana de regreso a Iloilo para preparar el proximo concierto de la Asociacion Musical de Iloilo que tendra lugar el 2 de abril. En este concierto debutara la Srta. Lilia Lopez como arpista. Ella estudio el arpa en los Estados Unidos.

Parulan hablara por radio por los leprosos

La campaña por la libertad de los leprosos se continuara mañana, cuando el iniciador del nuevo movimiento, Edilberto Parulan, apele al sentimiento popular de todo el pais, desde la estación de la radio KZIB, a la hora de 8:30 a 9:30 de la noche.

El domingo, 24, a las 8 de la noche, se celebrara un miting en el barrio de Tangos, Navotas, Rizal, y el 30 de Marzo, habra otro miting en la Plaza de Pretil, en Tondo. El dia 31 de Marzo, otro miting se celebrara dentro de los muros de San Lazaro, siendo oradores varios padres de la ciudad.

LA CASTA SUSANA.

Persistiendo la afonia aguda que, desde la ultima función de EL REFUGIO afecto a los señores Enrique Infante y Manuel Amechazurra y habiendose asimismo manifestado estos sintomas de la epidemia reinante en la señorita FARIAS y en los señores Julio Gonzalez y Salvador Infante, notificamos al publico que la representacion de LA CASTA SUSANA señalada para el proximo Sabado dia 23 ha sido trasferida en función de noche tambien, para el Domingo 31 de los corrientes.

Demostracion y Oferta Especial de MOLICO

Mañana, Sabado, 23 de Marzo, 1935

en el National Grocery (HAP YEK & CO.)

124 CALLE VILLALOBOS — TELEFONO NO. 2-18-64

₱1.15
1 Lata de MOLICO de 1 lb.
1 Batidor de Huevos
1 Folleto de Recetas Culinarias
1 Catálogo de los Premios

₱2.30
2 Latas de MOLICO de 1 lb. ..
1 Agitador de Cocktail
1 Folleto de Recetas Culinarias
1 Catálogo de los Premios

VENID á ver las deliciosas bebidas refrescantes y los sabrosos platos que se pueden preparar con "Molico"-la Leche en Polvo con Toda su Crema

ZULUETA PIDE SE IMPONGA EL PROTECCIONISMO

Pero no por medio de leyes sino por la comprension del deber patrio

La Doctrina del proteccionismo económico debe estar grabada en la conciencia pública y no promovida solo por leyes nacionales, declaró anoche el Speaker Pro-Tempore José C. Zulueta, hablando por radio en un programa dedicado especialmente a las Islas Visayas para la propaganda del movimiento proteccionista, iniciado por la Asociación Nacional de Proteccionismo Económico.

Dijo, sin embargo, que está dispuesto a endosar cualquiera medida tendente a fomentar el proteccionismo económico, si fuera necesario.

"Cada ciudadano filipino", dijo el orador, "debe profesar la doctrina de proteccionismo económico como artículo de fe, como materia de deber cívico, como un evangelio de la raza a fin de que esta no pueda ser absorvida por el dominio de los intereses extranjeros en nuestro comercio, industria y agricultura".

Filipinas como país productor necesita un mercado para sus productos. Es natural, dijo el Speaker Zulueta, que las industrias nativas en su infancia reciban protección en la busca de tal mercado. El no está en favor, declaró el orador, de cualquier movimiento drástico para desanimar la participación de los elementos de fuera en el desarrollo del comercio interior, pero los filipinos desde ahora deben aprender a apreciar los artículos nativos en contraste con la preferencia indebida hacia los productos extranjeros.

"El establecimiento de la Mancomunidad Filipina que pronto presenciaremos", dijo el Representante Zulueta, "demanda de nosotros un apoyo decidido a la doctrina proteccionista. La fuerza del gobierno depende de los ingresos que recibe de todas fuentes, especialmnte de los que provienen de la agricultura, comercio e industria". Esto, según él, obliga a todo filipino a patrocinar más la industria y el comercio nativos como un medio para dar mayor ímpetu al bienestar material de su país.

El orador terminó su discurso apelando a los habitantes de Visayas para que apoyen el movimiento proteccionista. "La protección de todo lo nuestro, es la llave para nuestra final y definitiva redención."

Isidro Marfori, cultor de letras hispanas, actuó de presentador, y, entre otras cosas, dijo:

"Sobre la afirmación de que no es necesario apelar al patriotismo ni soplar la trompeta del Proteccionismo porque todo nuestro interés se debe concentrar en mejorar nuestra producción para afrontar la competencia, la NEPA entiende que bajo las presentes circunstancias semejante teoría no puede aplicarse totalmente a un pueblo como el nuestro, sujeto como está a medidas restrictivas que le impiden desarrollarse libremente. Nuestro éxito no dependerá únicamente de la habilidad directriz ni de la perspicacia de los industriales. Nuestra preponderancia dependerá principalmente de la cohesión de las masas y esta cohesión no puede lograrse si no ponemos en tensión todas las fibras del patriotismo. La mera preferencia de lo nuestro a lo extraño en igualdad de condiciones, no puede llamarse Proteccionismo. El ideal proteccionista entraña renuncia de cierta parte de beneficio en pro del productor y comerciante filipino, mientras estén en la desventajosa situación en que el sistema colonial les ha colocado. La tendencia del consumidor, en este caso, tiene que ser de verdadera protección, con miras a promover el progreso general y el bienestar de las masas, para que vivan felices y no vivan muriendo.

Los otros que tomaron parte en el programa fueron Abe Gonzalez, Editor de *Ang Bisaya*, Srta. Andrea Baduria que cantó un *kundiman*, y Manuel Galicano.

(*Continua en la pág. 7*)

Se calcula en ₱50,000.00 el valor de las compras por turistas del 'Britain'

La comitiva partió anoche llevándose un buen recuerdo de Manila.—Ultimas entrevistas breves

"He terminado con la política y no abrigo intención ninguna de volver a ella en el futuro cercano. He emprendido este viaje para fines de descanso y recreo. He militado en la política activa por cuatro años y dimití en 1932".

Esta fué la declaración de despedida de John J. Raskob, ex-chairman del Comité Nacional Democrático al ser sorprendido solo en su cabina a bordo del 'Empress of Britain' media hora antes de que el barco levara anclas a las 8 de anoche.

Mr. Raskob se negó en absoluto a hablar de asuntos políticos al ser instado a comentar sobre la política americana. Dijo que se negó a conceder entrevistas a los periódicos en todos los puertos por que ha pasado y dijo que esta será su norma de conducta en el resto del viaje. "Viajo para fines de recreo con mis tres hijos," dijo Mr. Raskob anoche.

"No quiero más publicidad. Tuve bastante de ella cuando era chairman del Comité Nacional Democratico," declaró el jefe político.

Mr. Raskob habló gustosamente de lo admirable que es la ciudad de Manila. Dijo que no tiene más que alabanzas para ella. El clima es algun tanto caluroso para él, dijo. Tambien rindió un elevado tributo al pueblo filipino en general.

Llevandose recuerdos placenteros de su breve estancia en Manila y expresando su profundo aprecio de la admirable recepción tributada a ellos en este puerto, la primera que han tenido desde que salieron de Nueva York, la comitiva de turistas de unas 500 personas que se encuentra en viaje de circunvalación del globo salió a las 8 de anoche por el 'Empress of Britain' despues de una estancia de 24 horas en esta ciudad.

A los acordes de piezas escogidas de la banda de la constabularia, el barco zarpo del pier No. 7 a las 8 en camino para Hongkong que es la ultima etapa de su viaje mundial. Cada pasajero entrevistado a bordo del barco despues de haberse paseado todo el dia de ayer por la ciudad se mostró entusiasta de la limpieza de la ciudad.

Los turistas visitantes deben haberse llevado lo menos unos ₱50,000 en articulos que varian desde un diminuto objeto curioso hasta sombreros de buntal y vestidos bornados. Los sombreros de buntal y los vestidos hechos a mano llamaron mucho la atención de los visitantes, segun informaron ayer los comerciantes. Casi cada turista compró lo menos dos o tres sombreros y dos o mas vestidos.

Debido a la breve estancia del 'Empress of Britain' en Manila, muchos de los miembros de la comitiva de turistas expresaron ayer su deseo de volver a Filipinas el año que viene o en el futuro cercano para una estancia mas largga. Dijeron que no han tenido suficiente tiempo para ver más de Manila.

"Despues de ver Manila y encontrar las grandes mejores introducidas aqui por los Estados Unidos, lamento que los Estados Unidos no hayan colonizado otros paises," declaró James Brown socio retirado de Brown Bros., Harriman and Co., of New York. Si bien se negó a hablar de política, Mr. Brown declaró que lamentaria ver que Filipinas tenga una suerte triste despues de la independencia.

Chas. B. Stevens fabricante de acero retirado de Greenwich, Connecticut, expresó la misma opinión que Mr. Brown sobre la cuestión de la independencia. Dijo que los filipinos deben pedir todas las concesiones de los Estados Unidos para proteger las islas despues de la independencia. Dió a entener que el Japon está cercano a "vuestra puerta."

CONTRATOS DE COMPENSACION SON FIRMADOS

Plantadores de la "Central Luzon Milling" podran cobrar en breve

(Servicio Telegrafico)
Exclusivo a La Vanguardia

Bamban, Tarlac, 21 de marzo.—Todos los plantadores de azucar relacionados con la 'Central Luzon Milling Company Inc.' ya han firmado los contratos correspondientes para el cobro de su compensación el lunes pasado, en presencia de dos representantes de la oficina de administración azucarera. Tambien se han expedido simultaneamente a los plantadores los recibos de bodega.

San Fernando, Pampanga, 20 de marzo.—Los trescientos plantadores de cañadulce de esta provincia celebraron una reunión este dia y acordaron por unanimidad dar a los aparceros e inquilinos que trabajan en sus campos una justa y equitativa participacion en los pagos de beneficio recibidos por ellos en virtud de la limitación azucarera.

La reunión fué presidida por el Gobernador Pablo Angeles David y a la misma asistieron todos los presidentes municipales que desacreditaron los informes de que existe descontento entre los obreros e inquilinos como resultado de la alegada negativa de los plantadores de darles participación en los pagos de beneficio.

El Sr. Wenceslao Trinidad, gerente y presidente de la Pampanga Sugar Development Co., fué uno de los oradores. Dijo que los plantadores en el territorio de la Pasudeco están dispuestos a dar participación a los aparceros de conformidad con los contratos firmados por ellos sobre el impuesto de utilización. Explicó la posición de los plantadores asi como de los obreros en relación con los pagos de beneficio.

Aclarando la situación en Pampanga, el Gobernador Angeles David después de la reunión, expidió la siguiente declaración:

"No existe descontento, mucho menos un movimiento radical entre la clase obrera en la Pampanga. Si antes de ahora he guardado silencio sobre este asunto, era porque queria saber la verdadera situación.

"Después de la reunión de los plantadores de azucar, dueños de terrenos, representantes de las centrales azucareras y las asociaciones de plantadores incluyendo todos los presidentes municipales de Pampanga, celebrada esta mañana en el edificio del gobierno provincial en que los plantadores y dueños de terrenos se comprometieron a dar participación a los inquilinos en los pagos de beneficio del impuesto de utilización, justa y equitativamente, de conformidad con los términos del contrato firmado por los plantadores, estoy convencido de que carece en absoluto de fundamento el informe de que existe una inquietud entre nuestra clase obrera que de algun modo puede perturbar la situación pacifica de esta provincia. Esta declaración está sostenida por los presidentes municipales que asistieron en la citada reunión y aseguraron que con excepción de algunas pequeñas dificultades sobre la distribución de los pagos de beneficio del impuesto de utilización, las relaciones entre los aparceros y los plantadores en sus municipios son tan amistosas como nunca".

SUPUESTOS ASESINOS PIDEN PRONTA VISTA

Renuncian a la investigacion preliminar los acusados de matar a un chofer

Román Santos y Francisco Santiago, dos sujetos querellados como supuestos autores de la muerte de Bernardo de Guzman, chofer de un taxi del National Garage, hallado muerto en el Balete Drive, Rosario Heights, San Juan, en la mañana del 19 de febrero pasado, renunciaron a su derecho a una investigación preliminar que debía llevarse a cabo ayer tarde ante el Juzgado de Paz de San Juan.

En cambio pidieron una vista pronta del asunto, la cual tendrá lugar uno de estos días ante el Juzgado de Primera Instancia de Pasig, Rizal. Los dos acusados ni siquiera comparecieron ante el Juez de Paz y solo informaron a este que renunciaban a su derecho de investigación preliminar.

Ambos se hallan detenidos, no habiéndose fijado ninguna fianza para su libertad provisional, comoquiera que el delito de que se hallan acusados, puede ser castigado con la pena de muerte.

Banquete y reunion extraordinaria

El Regente Jose Gil y el Dr. Agerico B. M. Sison dieron ayer un "luncheon" en el Casino Español antes de la reunion extraordinaria de la Junta Directiva de la Asociacion de Exalumnos de la Universidad de Filipinas. En la fotografia tomada durante el luncheon se hallan: el Profesor Vicente Lontok, el Regente Jose Gil, el Decano Conrado Benitez, Dr. Leandro H. Fernandez, Dr. Agerico B. M. Sison, Subsecretario Cesar Bengzon, Jose Generoso, Profesor Prudencio Esquivel, Gil Puyat, Juan D. Quintos, abogado Pedro Franco, Secretario Jose Yulo, Dr. M. P. Mendoza-Guazon, Presidente Jorge Bocobo, Subsecretario Jorge B. Vargas, Dr. Fidel A. Tan, Dr. Patrocinio Valenzuela, Dr. Amando Clemente.

BORJA YA ES[TA] QUERELLADO P[OR] ROBO, HOMICID[IO]

Se cree que se defendera a[...] sar de las pruebas contra él

La Fiscalía de la Ciudad ha sentado ayer tarde una querella robo frustrado con homicidio c[...] Eusebio Borja, arrestado hace [...]gunos días por la Policía Se[...] como supuesto autor de la m[...] del sereno indio-inglés Bo[...] Singh, del Manila Club, en la [...] San Marcelino.

Borja, segun informes, habia [...]cho una confesión extra-oficial [...] no quiso poner por escrito, ante [...]rios detectives que le investiga[...] Se dijo que hasta expresó su [...]seo de suicidarse antes que c[...] sar su culpabilidad ante el juez [...] temor de que este le envie a [...] piar su crimen por toda la vida [...] la prisión donde ya pasara t[...] años. De aquí se infiere su [...] sión de defenderse a toda co[...] pesar de las pruebas que la [...] cía tiene contra él.

Borja está acusado de haber [...] muerte al sereno, quién, vigil[...] una noche el solar de dicho [...] encontró a Borja merodeando [...] el sitio, al parecer con inten[...] de robar. Cuando trató de dete[...] Borja le asestó varias puñ[...] que después de algunos días [...] ron la muerte del sereno.

CAPITOL

HOY
PRIMERA FUNCION 10:00 A.M.
DESPUES — 11:50 — 1:40—3:30 —5:20—7:10—9:00 P. M.

"CAGNEY SE HACE TURBULENTO"
dicen los periodicos!... Y una mujer de San Luis es la causa de todo ello! Le conoció a él como un chofer brusco y tosco que no sabe lo que significa una señal de parada!
WARNER BROS. PRESENTA á
JAMES CAGNEY
in "THE St. Louis KID"
con PATRICIA ELLIS, ALLEN JENKINS
Una Pelicula de Warner Bros.

ESPECIALES ATRACCIONES ADICIONALES
BOBBY JONES en THE TWO IRON AND SPOON COMPARISON NO. 7 DE LA SERIE
PICKING A WINNER TECNICA MUSICAL EN DOS PARTES CON LEE MORAN

LYRIC
HOY
8, 10, 11:50 a. m.—1:40, 3:30, [...] 7:10, 9 P. M.

ELLA AVIVARA SUS OJOS Y ALEGRARA SU CORAZ[ON]

SHIRLEY TEMPLE in BRIGHT EYES
A FOX Picture with JAMES DUNN
GANE una Muñeca "SHIRLEY TEMPLE"
3 Muñecas Se Daran GRATIS CADA DIA
en el escenario del TEATRO LYRIC

En Función Extendida Hasta el Domingo
IDEAL THEATRE OF STARS
SE EXHIBE AHORA 9:30, 11:50 A. M., 2:10, 4:30, 6:50, 9:10 P. M.
PRECIOS DE MATINE Hasta 4:30 p. m.

La Más Grandiosa y Emocionante Pelicula Que Jamas se Haya Visto

Sus escenas de profundo dramatismo apelan directamente al corazon haciendole vivir momentos de intenso interes!
DAVID COPPERFIELD
Un Triunfo de la M-G-M
With a star cast of 65 players featuring:
W.C.Fields • MaureenO'Sullivan • Madge Evans • Edna May Oliver • Frank Lawton • Elizabeth Allan • Lionel Barrymore • Freddie Bartholomew • Lewis Stone • Roland Young
Directed by GEORGE CUKOR, whose previous film success was "Little Women."
Produced by David O. Selznick

IDEAL
Se Estrena el LUNES

SE ESTRENA HOY
10-11:50 A. M. 1:40-3:30-5:20 7:10-9 P. M.
GRAND THEATRE
PRECIOS DE ENTRADA
10 A. M. hasta 3:30 P. M. P0.70 y P0.30
Despues de 3:30—P0.80 P0.40

UN SENSACIONAL MELODRAMA DE BUCEADORES DEL MAR

SON SIMPLEMENTE DOS JUANES QUE SE ESFUERZAN POR GANARSE A UNA RUBIA!
No deje de ver a la nueva pareja de hazmereir del lienzo en acción. Le hará desternillarse de risas por esceptico que fuese!

Atracciones Adicionales
"Screen Snapshots"
"Katnips of 1940" Caricatura
"In the Dog House" Comedia

FOX
HOY
10 A. M. PRIMERA FUNCION
DESPUES 11:50, 1:40, 3:30, 5:20, 7:10, 9:00 P. M.
Ella LE ASOMBRARA! LE ENCANTARA! LE RECORDARA!

—TAMBIEN—
NOTICIERO MOVIETONE FOX
MAGIC FISH (Caricatura)

Metropolitan THEATRE
ULTIMO DIA!
Funciones 1, 3, 5, 7, 9 P. M.
Armand & Diana—5:30-7:30-9:30
Asientos ₱.30, ₱.60, ₱1.00, ₱1.50

ANN HARDING

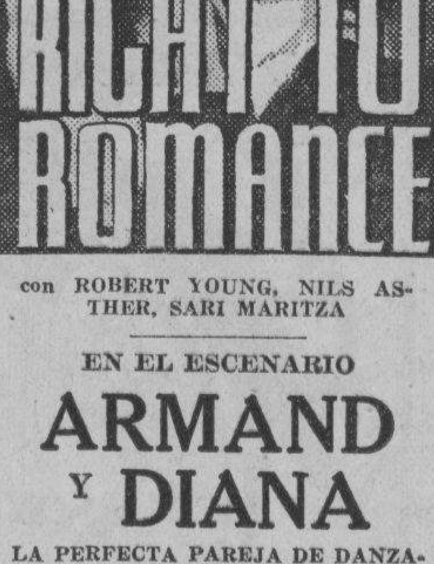

con ROBERT YOUNG, NILS ASTHER, SARI MARITZA
EN EL ESCENARIO
ARMAND Y DIANA
LA PERFECTA PAREJA DE DANZARINES DE HOLLYWOOD EN CREACIONES ORIGINALES DE DANZAS.
MAÑANA
Ella esta en el Cinema ahora.

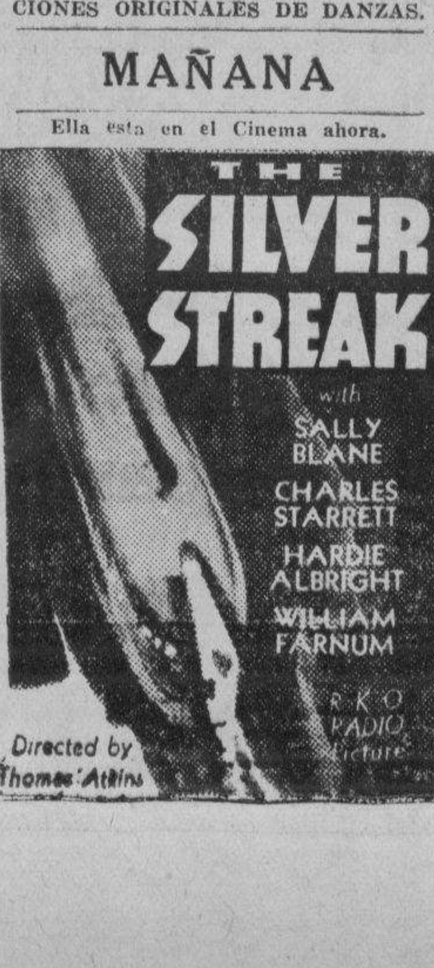

-TIVOLI-
DOBLE PROGRAMA ESPECIAL HOY
'FOG OVER FRISCO'
con BETTY DAVIES, DONALD COOK y otros
y
"VIRTUE"
con CAROLE LOMBARD y PAT O'BRIEN
y otras peliculas cortas

SAVOY
Helen Twelvetrees en She Was A Lady
y George O'Brien en Life in the Raw
En el Escena
Ray Reynolds y la Revista Savoy
10 Actos de Vaudeville

-RADIO-
El Cine de las Familias
2 PELICULAS PRINCIPALES. Y Cintas Cortas—20c—30c
SE EXHIBE HOY
Bing Crosby en "HERE IS MY HEART" con Kitty Carleslie
Ann Harding, John Boles en "LIFE OF VIRGIE WINTERS"
LITTLE DUTCH MILL Caricatura

M.E.C.D. 2016

REGATA EN EL TAMESIS PARA EL 6 DE ABRIL

Los remeros de Oxford en un ensayo cubren la meta en 19 minutos, 32 segundos

(De la Agencia Reuter)

Londres, 20 de marzo.—Las universidades de Oxford y Cambridge están completando los preparativos para la regata anual desde Putney hasta Mortlake en el Río Tamesis, que tendrá lugar el día 6 de abril venidero. Esta regata es considerada como evento importante en el calendario deportivo de las dos universidades inglesas.

Los remeros de Oxford en el primer ensayo a toda velocidad efectuado este día, cubrieron la meta, 4 millas y media de distancia, en 19 minutos y 32 segundos. Los remos se mantuvieron en excelentes condiciones y el ensayo ha resultado satisfactorio, segun el entrenador deportivo de la universidad de Oxford.

En el entretanto, los remeros de Cambridge están ensayándose secretamente en el río Cam de Cambridgeshire, y se espera que harán su ensayo final sobre la meta en el Támesis en uno de los días de la semana venidera.

Esta regata entre las universidades de Oxford y Cambridge se inició en 1829 en que se celebró la primera carrera. Desde entonces Oxford ha ganado 40 veces la regata y Cambridge tiene en su record 45 victorias.

Desde 1920 en que se reanudaron estas regatas interrumpidas por la guerra entre las dos universidades, Oxford no ha ganado sino una sola vez, el 1923. En un desesperado esfuerzo de romper la serie afortunada de victorias de la Universidad de Cambridge, Oxford ha contratado anteriormente los servicios de un entrenador de uniforme azul, pero sus esfuerzos han resultado inútiles.

Este año, sin embargo, el coach de Oxford ha resuelto hacer el entrenamiento de sus remeros en el mismo río de Támesis en vez de hacerlo como se acostumbra en el Isis, en Oxfordshire, con la esperanza de cortar la cadena de victorias consecutivas que está alcanzando Cambridge.

La explicación de esta superioridad de Cambridge en las regatas anuales, se debe al hecho de que todos los remeros que se graduan en el Eton College, la mejor escuela de entrenamiento de remadores ingresan en la universidad de Cambridge en vez de ir a Oxford. Hay una vieja tradición entre las antiguas familias británicas en el sentido de que los niños que completan sus estudios en Eton deben pasar a la Universidad de Cambridge y no a Oxford.

Notas sobre la reciente...

(Continuación de la página 5)

Toison de Oro y los colores rojo y gualda, iba la Infanta, vestida de blanco y llevando una corona de flores de azahar. Dos niñitas que parecian las "meninas" de Velazquez llevaban el tren del vestido.

La ceremonia fué oficiada por el cardenal Segura y Saenz, ex-primado de España. Una vez terminada la ceremonia nupcial, el p. Giovanni Postius, capellan de la Casa Real española, dijo la misa *pro sponso et sponsa*, mientras el organo tocaba el Ave Maria de Vittoria, seguido por el *Estote Fortes* de Marenzio y el Concierto en Fa de Haendel.

El cortejo se dirigió entonces a la capilla del Sagrado Corazon, donde se firmó el acta correspondiente. Los testigos fueron: por la Infanta, el Infante don Jaime y don Carlos de Borbón, y por el novio, el Príncipe Chigi-Albani, Gran Maestre de la Orden de Malta, y el Duque de Torlonia.

Cumplida esta parte de la ceremonia, los soberanos de Italia abandonaron el templo, mientras los recien casados se disponian a salir, al compas de la Marcha Triunfal de Haydn y precedidos por los Grandes de España. La nueva Princesa de Civitella-Cesi respondia gentilmente entre tanto a los votos de felicidad que formulaban todos los presentes.

La salida de la iglesia fué un testimonio de lealtad hacia la Casa Real española por parte de los españoles que habian venido especialmente a presenciar la boda, los que, emocionados, daban vivas al Rey y a la Infanta.

Siguiendo la tradición romana, los príncipes de Civitella-Cesi se trasladaron enseguida a la Basilica de San Pedro, donde oraron ante la tumba del apostol. De San Pedro se dirigieron al Grand Hotel, donde se sirvió el banquete de bodas, al cual concurrieron los reyes de Italia, don Alfonso y los Infantes.

En el centro, del lado derecho, observamos a la Reina Elena, que tenía a su derecha al Rey, a la Princesa del Piamonte, al Conde de Paris, a la Princesa Maria Adelaida de Savoia-Genova, al Duque de Spoleto, a doña Cristina Torlonia y al Príncipe de Castel Rodrigo. A la izquierda de la Reina vimos a don Alfonso, a la Princesa Maria de Saboya, al Infante don Juan, a la Infanta Isabel, a la Princesa Catalina de Rusia y a la Princesa Maria Pia de Borbon.

En la mesa de los novios vimos a numerosos principes italianos y españoles.

Los principes de Civitella-Cesi dieron fin a la jornada con una magnifica recepción en honor de los visitantes españoles, que representaban todas las clases sociales, desde la nobleza hasta los mas humildes, venidos a Roma a expresar sus votos de felicidad a la gentil princesa española.

Inauguracion del Tennis Club de Orani

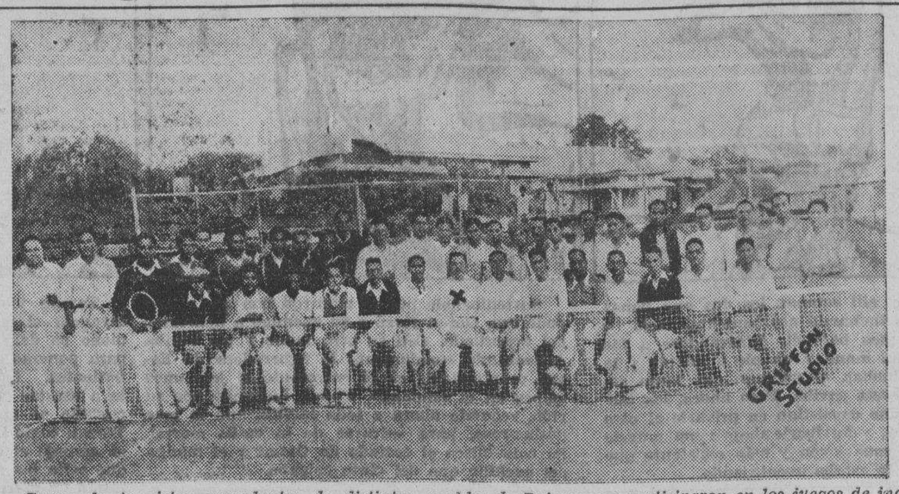

Grupo de tennistas procedentes de distintos pueblos de Bataan que participaron en los juegos de inauguración del Club de Tennis del pueblo de Orani, Bataan. Durante todo el dia de la inauguración se han concertado partidos de tennis simples y dobles. Gonzalo Nuguid, presidente del nuevo Club aparece en el centro de la fotografia marco con una (x).

AVIADORES VENCEN AL NUEVE DE CABALLERIA

(Servicio Telegrafico)
Exclusivo a La Vanguardia

Fort Stotsenberg, Pampanga, 20 de marzo.—Por 6 contra 0 el equipo de aviadores del cuerpo aéreo ha derrotado este día al noveno del regimiento 26 de Caballería en la serie de baseball que se está celebrando aquí en la actualidad.

Esta es la segunda vez, desde la inauguración de la presente liga beisbolera de este campamento en que el team de la Caballería sale derrotado frente al equipo de los aviadores. Los jugadores de Caballería presentaron un magnifico y una buena combinación desde los primeros innings, pero en los dos últimos innings se debilitaron y esto bastó para que los aviadores se aprovecharan de la oportunidad y así ganaron el partido.

El Teniente Massey, capitán del equipo de Caballería, ppromete presentar mejor lucha en la siguiente vez que los equipos se encuentren frente a frente.

La derrota de la Caballería no se limita, sin embargo a esto. El equipo de basketball del mismo regimiento también ha sido batido por el quinteto del 2.o batallón del Headquarters, en un partido de exhibición, en el court de basketball de la bateria "D". Erfe y Pedro fueron los héroes de la jornada por parte del quinteto vencedor, ganando cada uno 15 y 12 goals respectivamente. Santos, en cambio, hizo por los vencidos 18 tantos él solo.

Zulueta pide se imponga el...

(Continuación de la página 6)

Más adhesiones a la campaña

Cartas de adhesion al movimiento nacional por el proteccionismo economico se vienen recibiendo por la Asociacion Nacional de Proteccionismo Economico procedentes de caudillos y funcionarios ejecutivos y prominentes ciudadanos de Manila y provincias.

Florencio Tamesis, Director auxiliar de la Oficina de Montes, dice en una carta a Benito Razon, Presidente de la Asociacion que "está más que contento de dar toda la ayuda posible al movimiento proteccionista."

Felipe E. Jose, Delegado de Baguio a la Asamblea Constituyente, ha escrito a la Asociacion, ofreciendo sus servicios al movimiento proteccionista. Dice: "Deseo ofrecer mis servicios a la Asociacion para ayudar en la propaganda del movimiento por el proteccionismo economico ya sea en Baguio, ya sea en Manila". El Sr. Jose era miembro del Concejo de la Ciudad de Baguio, y formó parte en la Mision Mixta del Presidente Quezon en 1931, en representacion del elemento obrero.

Perfecto E. Laguio, Director del Philippine Columbian Institute, ha prometido a la asociacion el apoyo cordial de su colegio.

"No necesito decirlo", declara el Sr. Laguio en su carta al Sr. Razon, "que nuestra escuela, está solidamente en favor del movimiento de la NEPA. Hemos decidido, hacer propaganda de los principios proteccionistas, en todas las ocasiones. Tales apostoles del proteccionismo como el Secretario Eulogio Rodriguez de Agricultura y Comercio, el Director y el Director Auxiliar de Comercio, Sres. Cornelio Balmaceda y Manuel Rustia respectivamente; la Sra. Victoria L. Araneta, el Profesor Jose Celeste, el Dr. Victoriano Daimonon y el Juez Roman Cruz han pronunciado conferencias ante nuestro cuerpo estudiantil como propagandistas de la filosofia proteccionista."

Manuel Quiogue, conocido comerciante de Manila, ha sometido su solicitud para ser miembro de la NEPA. El Sr. Quiogue es el Presidente de la Asociacion para la nacionalizacion del comercio al por menor.

La Philippine Match Factory, de Manila tambien ha presentado ya su solicitud para ser miembro regular de la Asociacion Proteccionista.

El Rey Haakon ha ofrecido un gran trofeo

(De la "Associated Press")

Copenhague, Dinamarca, (por correo).—Tres americanos se han inscrito en la regata internacional desde Newport, R. I., hasta Dinamarca, que comenzará desde mayo 30 hasta junio 10.

La carrera es para embarcaciones de 72 pies de largo. El Rey Haakon de Dinamarca ha ofrecido un trofeo para el balandro que registre el mejor record. También se concederá premio para la primera embarcación que cubra la distancia y también se darán premios a los mejores balandros de cada clase.

George E. Roosevelt se ha inscrito con su "Mistress", Walter Bernum con "Brilliant", y V. Makaroff con "Vemaire".

CHING YOK GANA EL CAMPEONATO DE GOLF

Ching Yok, tenedor del campeonato de caddies en los links municipales, ha conseguido defender su título ayer contra Epifanio Galang en los partidos finales de 36 hoyos. Al final de los primeros 18 hoyos jugados ayer mañana, el campeón llevaba un stroke de ventaja sobre Galang. En los 18 hoyos de la tarde, Ching Yok desplegó un juego más firme, derrotando definitivamente a su contrincante.

Un inusitado interés se nota actualmente en los links municipales, debido al premio mensual ofrecido por el Manila Hotel a los jugadores que consigan hacer el record mayor durante el mes. El premio del mes de diciembre, cuando se inauguró este torneo mensual en los links del municipio, Mr. M. L. Dawson ganó el premio con el registro de 70 strokes. El premio de febrero lo ganó G. C. Koesling con 72. En el torneo de diciembre participaron 30 jugadores. Este número quedó reducido a 25 en el torneo de febrero.

DUMAGUILAS ES EL 'LLAMADO' MAÑANA

Los cuatro púgiles que participarán en las dos peleas principales de mañana por la noche en el Osmeña Park stadium, están ahora reponiéndose de las fatigas del entrenamiento a que se han sometido para subir llenos de energía y vigor al ruedo donde se disputarán dos compeonatos orientales.

Dumaguilas, aspirante al título de peso mosca y Kid Vicente tenedor del título de peso ligero, son los favoritos en los círculos deportivos. Las probabilidades que se conceden a los cuatro boxeadores maineventors de mañana se conceden con pluralidad a estos dos veteranos. Hay entre los fans la plena confianza de que Dumaguilas con el peso de sus puños destrozará a Speed Cabanela antes de completar los 15 asaltos de la pelea, mientras que Kid Vicente, el actual campeón, es considerado como hueso demasiado duro de roer para su rival Baby Johnson de Pasay.

El encuentro entre Dumaguilas y Cabanela por el campeonato de peso mosca, pelea de revancha a causa de la decisión no satisfactoria del árbitro, promete estar lleno de interés. Los dos en el encuentro anterior que tuvieron hace dos semanas presentaron la pelea más sensacional que se recuerda en los ruedos de Manila desde hace muchos años, y se cree que no existe razón alguna por qué la pelea de mañana por la noche no ha de resultar la repetición del primer encuentro, si bien con un resultado, que, según muchos va a ser diferente.

En cuanto a la pelea por el peso ligero, los fans conceden que esta vez va a ser una completa novedad. Johnson y Vicente no se han encontrado aun frente a frente. Johnson es nuevo en el límite de peso ligero.

NOTAS PRE-OLIMPICAS

...Y HONDURAS

Pocos momentos antes de cerrar nuestra Redaccion nos llega la noticia que tambien la progresista Republica de Honduras ha declarado oficialmente asistir, al gran concurso deportivo que se va a celebrar en la XI Olimpiada de Berlin en 1936. Desgraciadamente carecemos de espacio para apreciar en esta oportunidad los meritos contraidos por los deportistas hondreños ante el mundo deportivo en general. En uno de nuestros proximos numeros consagraremos a la valiente Republica centroamericana el espacio que requiere su decision.

Con Egipto, Brasil, Honduras y Portugal, cuya asistencia a la Olimpiada le fue comunicada al Comite Organizador por medio del Presidente del Comite Olimpico Portugues Dr. Jose Pontes, son ya 46 las naciones que han declarado oficialmente tomar parte en los Juegos Olimpicos de 1936. He aqui dichas naciones:

Afghanistan
Africa del Sur
Alemania
Argentina
Australia
Austria
Belgica
Brasil
Bulgaria
Canada
Checoeslovaquia
Chile
China
Colombia
Dinamarca
Egipto
España
Estados Unidos de America
Estonia
Filipinas
Finlandia
Francia
Gran Bretaña
Grecia
Haiti
Holanda
Honduras
Hungria
India
Estado libre de Irlanda
Italia
Japon
Letonia
Luxemburgo
Mejico
Monaco
Nueva Zelandia
Noruega
Peru
Polonia
Portugal
Rumania
Suecia
Suiza
Turquia
Yugoeslavia

RIÑONES ENFERMOS

Por qué está Ud. con ese constante sufrimiento debido a los riñones enfermos, cuando hay un remedio eficaz como las famosas

Pastillas del Dr. Becker
para los riñones y vejiga

gracias a las cuales miles y miles de personas durante más de dos generaciones han recuperado su salud?

Consiga estas pastillas en la botica: su fama aumenta con los años, **por algo es.**

Formula, in grains: Ext. Asparagus Seed 1/4; Potassium Nitrate 1/2; Oil Juniper Berries 1/8; Venice Turpentine 1/20; Powd. Foenugreek 1/2; Powd. Squills 1/2; Podophyllin USP 1/40; Rosin 1/8.

Lea
LOS ANUNCIOS CLASIFICADOS

LA SRTA. CACHO ELIMINADA POR MRS. A. TREPP

El torneo de tennis entre damas en el Alunan Club llega a los semi-finales

Desplegando un juego magnifico desde el comienzo hasta el final, Mrs. A. Trepp ha eliminado ayer tarde a la Srta. Mary Cacho en dos sets seguidos en el partido correspondiente al cuarto final del torneo de tennis singles entre damas bajo los auspicios del Alunan Tennis Club. El partido se trabo en las canchas del club en el Port Area, con el resultado de 6-2, 6-2.

Mrs. Trepp hizo un despliegue de gracia y seguridad en el juego que desconcerto completamente a su adversaria. Sus envios y devoluciones cortos y rapidos, desde todos los lados de la cancha, batieron la resistencia de la Srta. Cacho, la cual hizo esfuerzos para presentar una defensa junto al net, pero sus esfuerzos se estrellaron frente a la tactica desplegada por Mrs. Trepp. Juzgando por la exhibicion que Mrs. Trepp hizo ayer, los fans que presenciaron el partido la consideran como la mas fuerte contendiente para el trofeo ofrecido en este torneo.

El otro partido del cuarto-final se jugo el miercoles pasado. La Sra. Belen Basa del Plaridel Temple, derroto a Mrs. Hoerlimann en tambien dos sets seguidos por 8-6, 6-2. Mrs. Hoerlimann presento buena defensa en el primer set. Pero en el segundo round ella demostro haber perdido la confianza en su mismo juego y asi perdio el set sin presentar defensa casi.

Otra de las mas fuertes aspirantes al trofeo del Alunan Club es Liberty Solisa del Managumpay Club. Liberty elimino a Mrs. Cosca del Cavite Tennis Club en sets seguidos, en el cuarto final de ayer tarde, con 6-4, 6-1.

Dos partidos interesantes correspondientes al semi-final se han concertado para el domingo por la tarde en las mismas canchas del Alunan Club. Mrs. A. Trepp contendera con la Sra. Belen Basa, mientras que la Srta. Liberty Solisa jugara con la ganadora del partido cuarto-final Dolores Navoa contra la Sra. Rivera. Este partido, el cuarto del cuarto-final, se jugara mañana por la tarde.

El partido final para el campeonato de tennis entre damas del Alunan Club se jugara en uno de los dias de la semana pasada. El trofeo donado por la Sra. de Vargas se entregado a la ganadora del campeonato.

Baldomero Torres, presidente del Alunan Tennis Club ha anunciado de que los partidos correspondientes al torneo de dobles se reanudaran la semana venidera. La suspension de los partidos correspondientes a este torneo se han tenido que hacer en vista de que muchos de los participantes al mismo no han podido comparecer al club para el señalamiento de la fecha en que debe de jugar.

Quinteto campeon de basket

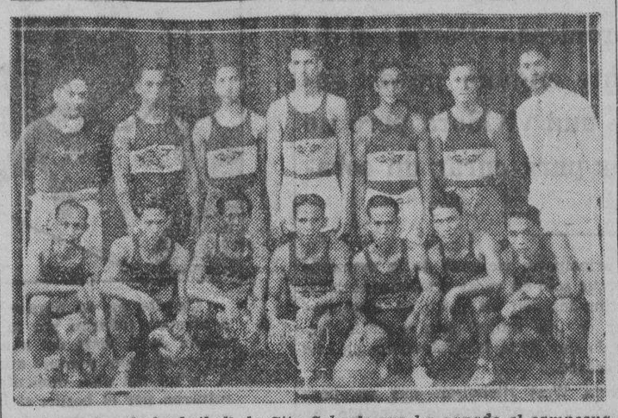

El equipo de basketball de City Schools que ha ganado el campeonato en la liga de basket entre las distintas oficinas del gobierno, bajo los auspicios de la City Y. M. C. A. Los de City Schools ganaron la liga sin haber sufrido ni una derrota. En la fotografia aparecen, en primera fila, sentados, de izquierda a derecha: Jose Trinidad, Ramón Olivares, Lamberto Dominguez, Jose de Castro, Alejandro Aniceto, Leandro Inocencio, Restituto Andres; segunda fila, igual dirección: Manuel B. Santos (manager), Anselmo del Rosario, Cesareo R. Llobrera, Leopoldo B. Montealegre, Isabelo Cabales, Serafin Bathan y Honorato Ramos.

Es la tercera vez que Curtis se pegara con el hoy campeon Star Frisco

Augie Curtis, el segundo invasor americano que viene, desde que se establecio la EBC, en su encuentro en el Estadio de Tennis el sabado, 30 de marzo, tendra por adversario a uno de los idolos de las masas de Filipinas—uno que esta cobrando rapidamente, la fama del querido Little Pancho, por su indiscutida habilidad y por su reciente victoria sobre Lew Farber, fornido invasor de Nueva York.

Esta sera la tercera vez en que se pegan estos pugiles. La primera vez resulto en un empate después de diez asaltos reñidisimos. La segunda dio la victoria a Curtis. Esta vez, la tercera, decidirá definitivamente quien gana a quien entre los dos.

Hay quienes predicen que de portarse Curtis como se ha portado siempre en Estados Unidos, no habra aqui quien le derrote en el cuadrilatero.

En la pelea del sabado de la semana que viene, la cuestión será de si Curtis podra resistir los fuertes derechazos de Frisco, que fueron fatales para Farber en su encuentro con este, hace poco.

Siendo un pugil agresivo, Curtis resultara dificil de tocar. Ademas, Frisco está siempre abierto para los straights, y si recibe uno de los fuertes de Curtis, quizas se duerma en el encuentro. Curtis empezó a entrenarse con los guantes ayer tarde. Boxeo cuatro asaltos con Joe Cotton y con Vic Fuentes. Sus contrincantes dijeron después que Curtis tiene la fuerza de un lightweight.

Los billetes para el encuentro Curtis-Frisco, se pondran en venta desde hoy en la tienda de Toms. Los billetes de reserva también pueden obtenerse en el mismo sitio.

EL EQUIPO DE AGRICOM GANA EN LOS BOLOS

Ocupo el primer puesto en la inauguracion del torneo de duck pins del carnaval

El equipo de Agricultura y Comercio ocupó en los partidos de inauguración de anoche de la liga de duck pins por equipos del Carnaval de Manila el primer puesto, haciendo un total de 1587 pinfalls. Con excepción de Lozano y de Miguel, todos los miembros del equipo hicieron individualmente mas de 300 tantos. El equipo Agricom jugo en los alleys de la Philippine Columbian Association.

Los leagers, ocuparon el segundo lugar con 1549, mientras que el team de la Philippine Columbian Association ocupo el tercer puesto con 1544.

La liga se decidira esta noche. El equipo ganador recibira un magnifico premio donado por la Asociación del Carnaval de Filipinas.

Los resultados de anoche son como siguen:

AGRICOM

Lauriano	96	132	114—	324
Sian	108	111	102—	321
Saloman	93	110	100—	303
Santos	119	117	108—	344
Lozano	98	85	—	183
Miguel	—	—	94—	94
	515	555	518	1587

..LEAGUERS

Villareal	96	113	110—	319
Perfecto	121	92	89—	302
Garcia	86	91	101—	378
Deblois	93	103	116—	312
Corral	104	120	114—	338
	500	519	530—	1549

COLUMBIAN

Protomartir	109	90	104—	303
Ycasiano	91	108	95—	294
Lontok	107	110	94—	311
San Agustin	100	107	113—	320
Reyes	107	110	99—	316
	510	516	505—	1544

COMMONWEALTH

Borja	92	107	97—	296
Sinag	94	91	91—	276
A. Nadal	121	93	97—	310
Dizon	88	106	97—	291
P. Nadal	13	123	123—	358
	508	518	505—	1531

La ciencia moderna ha descubierto que continuamente se reúnen en los dientes millones de gérmenes, formando manchas feas que no pueden quitarse con dentífricos ordinarios. Por eso es que decimos . . . empiece usted a usar Kolynos. Muy pronto se le pondrán los dientes más limpios, más blancos y más atractivos de lo que usted creía fuese posible.

La rápida acción embellecedora de Kolynos se debe a dos razones. Primera, Kolynos contiene los mejores agentes detersorios y pulidores conocidos de la ciencia; y segunda, posee el poder antiséptico necesario para destruir los millones de gérmenes que afean los dientes y causan la caries dental. Empiece usted a usar Kolynos.

CREMA DENTAL
KOLYNOS

Formula: Menthol 0.3 gm., Camphor 3 gm., Oil Eucalyptus 0.1 gm., Boric Acid 8.5 gm., Oil Pupillo 0.1 gm., Excipients to make 30 gm.

Para tonificar vuestro organismo nada hay como el
Vino Tinto
—de—
"La Rosario"

Más de 42 años en la fabricación de vinos del país.

"La Rosario"

GRAN DESTILERIA DE ALCOHOLES—FABRICA DE VINOS Y LICORES.

Premiada en las Exposiciones de Filipinas, Hanoi y San Luis, EE. UU. de A.

TELEFONO 2-65-05

C.D. 2016

EN LAS AULAS *de la* EXPERIENCIA

Por DOROTHY DIX

Bendiga a la mujer que ha tenido la osadia de tratar de dar fin a la explotación del incumplimiento de promesa.—Porque el dinero ganado mediante engaño puede engordar el bolsillo de una vividora pero no ha contribuido jamás para curar un corazón destrozado.

SI BIEN los hombres son los principales víctimas de la demanda por incumplimiento de promesa—porque solo en raras ocasiones el hombre trata de sanar sus afectos lastimados con un plato de lentejas—

hubo menester de una mujer para tener la osadia de tratar de dar fin a la explotación de este bálsamo del corazón.

Mrs. Roberta West Nicholson—que sea para siempre alabada y glorificada—ha sometido un proyecto de ley a la Legislatura del estado de Indiana haciendo un delito, una falta, un incendiarismo, una mutilación o lo que sea, el ventilar en los tribunales las aventuras sentimentales de uno y tratar de convertir en dinero contante y sonante los sueños juveniles de amor. Y de este modo, confiamos, se dará fin a un procedimiento que es un golpe de muerte para el romance y una jaqueca para cualquiera con instintos decentes.

ES BASTANTE TRISTE que el amor se muera. Es una brujería que su tumba sea profanada y su cadáver expuesto para el rescate en vez de ser enterrado con respeto y silencio. Ningún espectáculo es más repugnante como el de aquellos que un tiempo se besaban, y ahora se muerden, se arañan y se asestan golpes mutuamente. Nada es más desilusionante como oir de labios de aquellos que un tiempo se murmuraban palabras de cariño, llamarse ahora mutuamente tramposos y logreros. Nada disgusta más como ver que la dulce intimidad de las cartas de amor sean leidas en voz alta ante las risotadas del público. Nada es más sórdido como fijar un precio a la herida de un corazón.

CON TODO es una práctica común que estos pecados se cometan contra el sentimiento y que tanto los hombres y mujeres consideren al amor como un artículo que puede valer cualquier precio en el mercado público y que creer que como un objeto antiguo, resulta más de valor si está dañado. De este modo, la doncella moderna en vez de colocar su amor al sitio más próximo a su corazón, lo guarda en una caja de hierro para esperar el tiempo en que tenga necesidad de convertirlo en metálico mediante una demanda por incumplimiento de promesa. Un puñado de cartas amorosas de un viejo millonario chocho vale tanto como los bonos del gobierno y el ser engañada resulta el más lucrativo de todos los asaltos.

DESDE LUEGO, existen dos escuelas de pensamiento en el negocio ilicito del bálsamo del amor. Una sostiene que está justificada porque considera una promesa de matrimonio como una obligación valedera, y aquel que infrinja este contrato debe pagar sus consecuencias del mismo modo como si fuera una transacción comercial. Dicen que la pobre chica que ha pasado por las vicistudes de un largo compromiso, que se ha visto privada de oportunidad para casarse con cualquier otro hombre por estar comprometida con uno; que ha empleado tiempo y dinero llenando sus equipos de boda y que ha cifrado todas sus esperanzas y planes en casarse con algún joven particular, sufre una pérdida definitiva si él no hace buena su promesa de casarse con ella, y que ella tiene derecho a su dinero 'ganado ilicitamente'.

LA OTRA ESCUELA de pensamiento contiende que si bien sin duda, es excesivamente humillante para una chica el que su pretendiente se canse de ella y le deje abandonada, y si bien el hombre que ha monopolizado su compañía y ha ganado sus afectos con unos amorios que nunca culminaron en una boda ha cometido un mal, con todo esa es su suerte adversa. Era solo parte de la aventura del amor y ella debiera ser lo bastante caballerosa para aceptar su derrota sin quejarse.

DICEN que todos los hombres y todas las mujeres saben que viajan a su propio riesgo a lo largo de un camino de amor sembrado de rosas, y que cuando se lastiman no deben demandar por daños. Dicen que el amor viene y sale a su antojo y nadie sabe quien, por qué, cuándo, cómo, extiende la facultad de controlarlo. Dicen que nadie puede hacer que el corazón humano se porte bien, y que cuando cesa de palpitar por la venida de un hombre o una mujer que un tiempo le daba un pulso acelerado, la única cosa sensata que se puede hacer es que ellos rompan el compromiso y den gracias a Dios que haya sucedido antes de la boda y no después.

Y MAS AUN, niegan que cualquiera sale lastimada en una aventura amorosa aun cuando culmina en el rompimiento del compromiso, porque dicen que inclusive la que sale perdidosa queda adecuadamente compensada por todo lo que ha sufrido con la emoción de la caza del amor, la lisonja de ser escogida de entre todas, por ser la electa que ve la gloria y las alas batientes del romance, por las emociones del noviazgo y las delicias de la compañía. Dicen que es mejor ser amada y perder que en no ser amada del todo, y que no hay chica n el mundo que no hubiera preferido estar comprometida y ser engañada que no estar jamás comprometida del todo.

TODO LO CUAL es cierto. Y también es cierto que cuando un compromiso roto quebranta en realidad un corazón, el dinero es impotente para sanar la herida. Todo el oro del mundo no podrá traer de nuevo la dulzura a un alma que ha quedado amargada por el desengaño, o darle de nuevo la fe a aquella que ha sido traicionada. Un arreglo en metálico por los afectos dañados solo les basta a aquellas que comercializan el amor y hacen del cobro de dinero una explotación.

DOROTHY DIX.

650 ALUMNOS SE GRADUAN ESTE...

(*Continuacion de la pagina 2*)

Severina Valenzuela, Isabel Vargas, Amparo Vinson, Lucia Wahing, Jose Acayan, Vicente Albarillo, Felisa Alcid-Salvador, Rufino Angeles, Rucela Barsena, Alberta Costales, Alfredo Esporlas, Filomena Faustino, Presentacion Gonzales, Encarnacion Marquez, Juan Marquez, Natividad Marquez, Socorro Marquez, Maria Montalbo, Sofia Nepomuceno, Prudencio Pamintuan, Luz R. Pagaduan, Evarista Palting, Felix Panlilio, Josefina Santos, Feliciano Sicat, Ana Tanseco, Eugenio Valentino, Salustiano Violanda, Socorro Tobias, Teodosio Abella, Agcaoli Pilar, Aurora Agustin, Herminia Averia, Purificacion Bayani, Mercedes Bonifacio, Rosa Castillo, Celia Cruz, Paz E. Dado, Maria Daza, Dolores Itchon, Natividad Jose, Ambrosia Juan, Rosario Macaranas, Conchita Manuel, Celia Mariano, Purificacion Mendoza, Purisima Mendoza, Anita Principe, Pascuala Queddeng, Jorge Revollido, Obdulia Reyes, Lydia Rillo, Constantino Saludes, Aurora Samonte (magna cum laude), Liberata Samonte, Anselmo Socco, Basilio Solis, Filomena Tengco, Tomas Tolentino.

BACHILLER EN CIENCIAS EN ECONOMIA CASERA

Caridad Aurellano, Milagros Alvarez, Maria Benemerito, Josephine Bunoan, Purita Cajili, Mercedes Dumbreque, Cirila Edralin, Aida Fabiero, Helen Johnson, Victoria Lawas, Librada Legaspi, Purificacion Martin, Consorcia Macabagdal, Rosario Nazareno, Victoria Ortiz, Bernardita Reyes, Sofia del Rosario, Lucia San Agustin, Mary Sy Cip, Rizalina Santos, Eustaquia Tolentino, Socoror Ungson.

Los Anuncios Clasificados de
LA VANGUARDIA
Le Ahorrarán Tiempo y Dinero!

TARZAN EL TERRIBLE — *Por Edgar Rice Burroughs*

Ligados en su abrazo asesino, los dos pitecantropus rodaron por la vertiente y desaparecieron de la vista del hombre-mono. Tarzan estaba apenado porque queria mucho a Om-at. A la luz del alba naciente, cuando él y Ta-den miraron por el borde, el hombre-mono esperaba ver a sus pies, a dos pitecantropus hechos trizas, mas, con gran sorpresa suya, no fué asi!

Al contrario, alli estaban los dos aun llenos de vida y aun luchando acerbamente, solo o unos cuantos pies bajo él. Agarrandose a las estacas con una mano y un pie o un pie y la cola—podrian luchar, al parecer, con tanta saña sobre la meseta arriba. Pero ahora, las tacticas de cada uno consistian en privarle al otro de su agarradera, y derribarle abajo a una muerte segura. Om-at, mas joven y más resistente que Es-sat, el jefe, le estaba aventajando.

Sosteniendole por el cinturon con una mano poderosa, Om-at forzó a su enemigo a apartarse del acantilado. Con su otra mano y pie estaba destrozando rapidamente la agarradera de Es-sat, propinandole en el entretanto al jefe unos golpes en el estomago. Es-sat, luchando por su vida, recurria ahora a toda tactica, aun la mas deshonrosa, para salvarse de la caida mortal. Su cola busco el costado de Om-at y el mango del cuchillo que del cinto colgaba. . . . . .

Tarzan vio el movimiento. Es-sat, logro arrancar el cuchillo de su vaina y el hombre-mono se delizo como un gato por las estacas para ponerse al lado de los pitecantropus combatientes. La cola de Es-sat ya estaba presta a asestar el golpe fatal, cobarde. Mientras el cuchillo se aproximaba al costado de Om-at Tarzan cogio la cola. En el mismo instante, Om-at empujo el cuerpo del jefe con tanta fuerza que solto las agarraderas ya debilitadas, y lanzando un alarido de espanto, rodo a una muerte segura.

CONNIE — *Por Frank Godwin*

DR. SCHAFF: Si Vd. está de bromas, joven, esta no es la ocasion. Quiere Vd. decir, en serio, que los insectos destruyeron el edificio en el lote del Colosus Co.

CROSS: Lo digo muy en serio. Los insectos. Termitas. Desarrollados y controlados por el hombre que se llama a si mismo "El Dictador."

CROSS: Dr. Schaff, yo descubrí un método de acelerar el ciclo de vida de los insectos mil veces mediante el uso de las ondas ultra cortas.

DR. SCHAFF: ¿Es esta una confesion? Es Vd. El Dictador?

CROSS: No, no soy El Dictador e ignoro quien es. Pero me consta quien me robo el proceso, porque solo una persona lo sabia.

HARISS: Diganos quien es. Quizas sea el mismo Dictador. Le arrestaré inmediatamente.

CONNIE: Aun no, por favor, Mr. Harris. Tenemos que averiguar cómo está empleando el descubrimiento de Ronald. Si se le arresta ahora, nunca lo sabremos, y por tanto, no podremos conjurar lo que ya ha comenzado.

FRITZI la corista — *Por Ernie Bushmiller*

NANCY: Oye tita Fritzi.

FRITZI: Nancy, charlas demasiado.

FRITZI: En adelante, solo habla cuando se te hace pregunta.

NANCY: Muy bien. Preguntame si la cochera esta en llamas.

PAPA — *Por J. Miller Watt*

PROGRAMAS de RADIO

KZEG

Viernes, Marzo 22

2:00 p. m.—Potpourri.

3:00 p. m.—Opera—'La Boheme', cuatro actos, por Puccini. Cantada por artistas de La Scala de Milan, bajo la direccion de Carlo Sabajno.
Partes principales:
Mme. Torri, soprano
Mme. Vitulli, soprano
Sr. Giorgini, tenor
Sr. Badini, baritono
Sr. Manfrini, bajo
Sr. Baracchi, baritono
Sr. Baccaloni, bajo
Sr. Nessi, tenor

5:00 p. m.—Musica de baile.

6:00 p. m.—Programa popular—Cantos, por Julian Patron, acompañada por Jaime Damlao—
Sweetheart O' Mine
Only a Year Ago
I've Been Around
Stars Fell in Alabama
Piano solos por Alberto Filamor—
Rain—Peter de Rose
Isle of Capri
Troubled Waters—Johnston
Why—Velarde

6:30 p. m.—Cantos, por Tita Javier, acompañada por Rafael Artigas—
Faded summer love
I'm in love
P. S. I love you
Out in the cold again

6:45 p. m.—Programa de placas Brunswick, patrocinado por The A and P Co.

7:00 p. m.—Programa de la Dollar Steamship Company.

7:15 p. m.—Presentacion de estudio—Maria y Marcosa Villanueva—
Kundiman—Santiago
Ang pinaiangga—Guzman
Panahon tang nagdaan—Del Rosario

7:30 p. m.—Programa de la New Orleans Commercial Co.

7:45 p. m.—Cantos, por artistas de fama mundial.

8:15 p. m.—Harmony Circle—
Lady luck—Troubled waters, Believe me
Cam O' Flags—Farful of music, I wish I were twins
Ely Navar—Here's my heart, How can you face
Solita Bernardo—Ikaw rin
Muggsie—I give you my hearts and souls—musica de Ramon Novales—Temptation
Frankie—Am I to blame
Angel Agregado—Out in the cold again, Your hand on my shoulder
Ding Brodeth—You taught me to love you, Too beautiful for words
Curly Ventura, piano solo—Tiger Rag
Acompañantes: Romy, Vicente Ibañez y Curley Ventura

9:00 p. m.—Orquesta del Bay View Hotel.

KZIB

Viernes, Marzo 22

5:00 p. m.—The Sunset Melody Hour—bajo la direccion de Larry y Carmen Rosales y Ramon Novales con asistencia de Lucy Artacho, Cely Navarro, Nene Mayshle, Edna Icasiano, Avelino Palisoc, The Spanish Don, Mariano Ventura, Vicente Ibañez y Ciring Amado.

6:00 p. m.—"Friday Night Summer Melodies," programa patrocinado por el Center Radio Shop.

6:20 p. m.—Programa del Phil. Broadcast y Radio Digest, con el Prof. Gerardo Enriquez.

6:40 p. m.—Programa de la A. P. Reyes Optical Company.

7:00 p. m.—Programa español dirigido por Lucy Artacho.

7:40 p. m.—Programa especial de la T. Isardas & Company.

KZRM

Viernes, Marzo 22

6:00 p. m.—Solos de guitarra, por Milenio Adiong.

6:10 p. m.—Informaciones en castellano.

6:30 p. m.—Informaciones en ingles.

7:00 p. m.—Programa de la Dollar Steamship—Romanzas y melodias.

7:15 p. m.—Mapa String Ensemble—
My lost friend—Eliseo M. Quesada
Greetings—Eliseo M. Quesada
Memorabilia—arreglado por Eliseo Quesada

7:30 p. m.—Cantos, por Sergio Desquitado, acompañado en el piano por Augusto Villavert—
Aria de Lucia di Lammermoor—Donizetti
Llora
Carissima—Pean
Luha sa Kalipay—Velez

7:45 p. m.—Programa de Elizalde y Compañia—Trio Beramant:
Pavane—Ravel
Waterlily—Monfred
Mountain Idyl—Fauchey

8:00 p. m.—Programa del Club Beauty Products—Rodrigo Danao y Francisco Trinidad, acompañados en el piano por Rafael Artigas.

8:15 p. m.—Velada conmemorativa en honor al Prof. Nicanor Abelardo—
Discurso—Antonio J. Molina
Cavatina—Abelardo—Violin, por Luis Valencia; Bernardino Custodio en el piano
Discurso—Atilano Montesa
Pahimakas—Abelardo—Soprano, Zella Herrera; Tomas de la Rosa en el piano
Recitacion en tagalo, por Guillermo Y. Santiago
Nasaan ka irog—Abelardo—Soprano, Enya Gonzalez; Bernardino Custodio en el piano
Discurso—Deogracias A. Rosario

8:55 p. m.—Cotizaciones.

9:00 p. m.—Recital de graduacion—Jsoefa B. Frontera, pianista, Alejandro Romano, violinista, ambos de la Academy of Music of Manila.
Etude Op. 25 No. 8—Chopin
Polonaise—Paderewsky
Liebestraum—Liszt
Ballade No. 3 Op. 42—Chopin
Josefa Frontera
Caprice Viennois—Kreisler
Perpetuo mobile—Ries
Serenade Espagnole—Glazounoff
Zapateado—Sarasate
Alejandro Romano

10:00 p. m.—Programa, Ilocano—
Piano Extravaganza—Vicente Duldulao
Canto comico—Sr. Crisostomo
Vocal Solo—Tomas Adela
Poema—Leon C. Pichay
Dialogo—Sr. Crisostomo y señora
Solo "Sazainuck"—Alberto Cabanting
Duo—Areopagita Flor, Leon C. Pichay
Kaasianuak—Felipe Duldulao

figura en mayor numero de listas de las mujeres mas hermosas del mundo, escogidas por pintores que cualquiera otra estrella de Hollywood.

ANUNCIOS *Clasificados*

SE VENDEN FINCAS Y TERRENOS

SE VENDE BARATO. — UN lote de 20,000 m. c. adyacente Grace Park Subdivision y a menos de 2 kilometros de los limites de la ciudad, a 50c. m. c. las subdivisiones colindantes se venden de P2.00 a P3.00 m. c. Razón: P. O. Box 1625, Manila.
(22-mzo.-35)

UNA BUENA GANGA EN CASA
Una casa con garage en los bajos en una colina, lote de 695 m. c. P36.33 solamente al mes. Esta propiedad se halla en excelentes condiciones. Tel. 2-25-93.
(21-mzo.-h.n.a.)

P6.50 el m. c. — FRESCO ROAD— Hermoso lote residencial de 757 m. c. en Harrison Park Estate a unos 150 metros de la Jose Rizal Memorial Field y a unos 5 minutos de los colegios La Salle y Sta. Escolastica. Vecindario de primera. Precio P6.50 el m. c. C. M. Hoskins & Co., Corredores de Fincas, 185 David. Tel. 2-22-16. (UL)
(22-mzo.-35)

SE VENDE RESIDENCIA
P11,000 — BATANGAS — Un chalet moderno de 200 m. c. de edificacion con tabla-suelo de molave y otros materiales de primera. Tiene una veranda amplia, 4 habitaciones grandes y las otras comodidades modernas. Otras mejoras: 2 camarines para tienda y deposito; garage; tennis court; jardin y arboles frutales. El solar mide 1,680 m. c. de terreno alto. Se vende por P11,000 con condiciones de pago. C. M. Hoskins & Co., Corredores de Fincas, 185 David, Tel. 2-22-16. (663)
(22-mzo.-35)

SE VENDE O SE ALQUILA.—Una casa de materiales fuertes, 3 dormitorios, garage, etc.; con 1,000 m. c. de solar alto. 242 Dominga, Pasay, cerca de escuelas y colegios. NO SE RECHAZA NINGUNA OFERTA RAZONABLE. Razón: Edward Cook, Cuarto 412 Fernandez Bldg., Calle Pinpin.
(19 al 25 mzo.-35)

SE ALQUILAN

SE ALQUILAN.—Apartments Taft Ave. Ext. Sala, comedor, 2 dormitorios, baño y cocina de primera, agua caliente y fria, garage para un auto. Renta razonable. Razon: Carlos Leaño, Tel. 2-16-61.
(20-22-23-27-29-30-mzo.-35)

SE ALQUILA.—Un hermoso entresuelo de tres piezas, cocina y baño, apropósito para un matrimonio. Razón: 130 Legarda.
(22-26-28-mzo.-35)

SE ALQUILA
Para el mes de Abril, quedará desocupada la casa de dos pisos Calle Riverside No. 97 San Juan, con 5 dormitorios en los altos, baño, salon comedor en los bajos con dos galerias, terraza y 4,000 metros de jardin, garage y dependencias para servidumbre. Razon: 130 Legarda.
(22-26-28-mzo.-35)

SE NECESITAN

MECANOGRAFA
que escriba bien en español, se necesita.
Associated Charities,
160 Legarda.
(22-25-mzo.-35)

SE NECESITAN INMEDIATAMENTE.—Señoritas representantes para solicitar pedidos dentro de los limites de la ciudad. Para pormenores, vease con la Srta. Trinidad M. Cui durante horas de oficina en el edificio de la TVT.

MISCELANEA

Para liquidar los bienes, venderemos a un precio bajo todos los muebles en el almacén Nos. 218-220 Echague, Manila. En un lote o por pieza. Razón: Trust Department, PHILIPPINE TRUST COMPANY, Monte de Piedad Bldg., Manila.
(16-18-20-22-25-mzo.-35)

SE VENDEN—Muebles antiguos de narra, sillones, consolas Luis XV, buenas camas labradas que se desarman, aparadores, tecadores, comodas, escritorios, aparadores para vajilla, o libros, mesa tip-top, mesa maghong, percha para sombreros, objetos buenos de plata, y plantas, precios reducidos, pueden verse de 10 a 12 o de 2 a 5, 351 M. Earnshaw, Sampaloc.
(20-22-mzo.-35)

AUTOMOVILES

2-30-24—Telefono—2-30-24

Hupmobile Touring 8	P335.00
Essex Coach	143.00
Camion Chevrolet, carroceria cerrada	235.00
Stearns Touring, 7 pasajeros	185.00
Ford Coach	95.00
Packard Coupe, Rumble Seat, 6	535.00
Chevrolet Coach	122.00
Packard Sedan, 5 pasajeros	485.00
Packard Touring, 7 pasajeros	365.00
Camion Chevrolet 1½ tonelada	385.00
Chrysler Sedan, 5 pasajeros	435.00
Studebaker Sedan, usado por meses	1100.00
Camiones White ¾ a 3½ tons.	235.00 para arriba

Gomas—Nuevas y usadas—Precios bajos
Piezas de Repuesto para Autos y Camiones
Se admiten cambalaches.
PHIL. AUTOMOBILE EXCHANGE INC.
1338—Arlegui—1338
(22-mzo.-35)

SE DESEA

SE DESEAN—COLOCACIONES
Un joven, 2.o año en leyes, con 3 años de experiencia como registrar y 1 año como clerk en un bufete y puede escribir a maquinilla bien desea trabajar como clerk-mecanografo en cualquiera oficina.

Una señorita graduada de hgih school y que sabe la taquigrafia y la mecanografia, desea trabajar como clerk en una oficina o como despachadora en cualquier establecimiento de la ciudad.

Un hombre con varios años de experiencia como cocinero en un vapor y 4 años como panadero, desea trabajar como cocinero con cualquiera familia americana, en un restoran u hotel, o como panadero en cualquiera panaderia. Puede facilitar recomendaciones.

Un joven con experiencia como grabador en una compañia local, desea trabajar como tal.

Un hombre con experiencia como ingeniero, (logger) 10 años como despachador, desea trabajar como sereno, o policia especial. Tambien esta dispuesto a encargarse de una vaqueria o hacienda. Habla el español y el ingles.

Un joven, 2.o año de high school y habla bien el español y el ingles desea trabajar como mensajero, ordenanza o clerk. Sabe un poco de mecanografia.

Una mujer con 15 años de experiencia como maestra de grados elementales, desea enseñar a principiantes en casas privadas. Aceptara salario moderado.

Una señorita graduada de high school que tiene experiencia como taquigrafa y mecanografa, desea comenzar con un salario mensual de P20.00.

Para mas informes, sirvase llamar al Tel. 2-12-93 o 2-12-94 Associated Charities of Manila, 160 Legarda, Sampaloc, Manila.
(19-21-mzo.-35)

EL MEDIO MAS EFICAZ Y MAS ECONOMICO
de vender sus productos, alquilar su casa, hallar su perro o conseguir una colocación es por medio de un Anuncio Clasificado en el
MANILA BULLETIN
Evangelista y Raon
Tel. 2-11-02

Pasajeros que llegan y salen

Por el "Tjibadak", de Shanghai: Dr. H. F. Smith.

Por el "Tjibadak", para Makassar y Sourabaya: E. Mickelson y familia, Mr. y Mrs. John C. Meltzer, Mr. y Mrs. G. J. Rallandet y Peter C. Reynolds.

Por el "Empress of Britain" para San Francisco y Los Angeles vía puertos orientales: Mr. y Mrs. Greene, Mr. y Mrs. F. Vault, F. Vault, jr., Mr. y Mrs. Waters, Mrs. M. S. Beard, F. C. Lewas, Miss M. H. Scott, Miss E. Patterson, Mrs. J. B. Woods, Mr. Spencer, Mr. Watts, Mrs. F. R. Fuller, Miss F. A. Greenburg, A. W. Haiss, Mr. Wills, Mr. y Mrs. H. L. Cahalan, Mrs. A. P. Lane, V. V. Hickey, W. H. Hernan, Mr. y Mrs. Chas Levy, Mr. y Miss Levy, y Mrs. L. Friedman.

En el *Bisayas*, de Iloilo, Pulupandan y Cebú:
Simplicio Lizares, Dr. Antonio Lizares, Generoso Villanueva, Sra. Julia E. Acico, Srta. Davilica Acico, Montano Cabales, Sr. Pison, Sra. Salud N. de Pison, Manuel Garcia, Teodoro Borromeo, Otto Wyse, Mr. Greenfield, W. A. Brisbane, Mrs. W. A. Brisbane, Sra. Q. Abeto, Srta. Lina Araneta, Srta. Carmen Araneta, Jose Fanlo, Mariano Gamboa, Severino Urquijo, Mariano Magbanua, F. Castillo, Go Kae Suy, Sr. Tirol, Sra. Rosario Echaus, G. Tiane, Po Chen, G. Fekuda, Sra. Candelaria Jimenez, Santiago Ylagan, Silvestre Marasigan, Luis Ambao, Sra. Simplicia Asaron, Serapio Dulalia, Sra. de Juan Cruz, Moises Estruido, Angel Corteza, Jacinto Legaspi, Policarpio Caluag, E. Punzalan, Vicente Asaron, T. Fujita, Juan de los Reyes, Aniceto Punay, Justino Poblador, Sra. Clara Arabia, Sra. Gloria Montero, F. Borromeo, Ludovico Baldos, C. de los Santos, K. Watanabe, C. Russell, Juan Paulino y otros.

Samuel Frieder, el mayor . . .

(*Continuación de la página 1*)

sus hijos Philip, Herbert, Annie y Henry. Otro hijo, Morris, habia salido pàra un viaje el dia anterior. Mr. Frieder era conocido en todo Estados Unidos y en Filipinas como un hombre de caracter integro. Comenzo el negocio en 1885 en la ciudad de Nueva York y por tanto, su fallecimiento, ha coincidido con el 50.o aniversario de la fundacion de la empresa. El negocio se desarrollo con el ingreso en la casa de sus hijos Philip, Alex, Morris, Henry y Herbert, todos los cuales han estado identificados con el negocio de cigarros desde que se graduaron del colegio.

Poco antes de la guerra mundial, la fabricacion en la ciudad de Nueva York fue descontinuada y las fabricas se establecieron en Filipinas, adquiriendo el negocio grandes proporciones. Despues del establecimiento del comercio en las Islas, Samuel Frieder vino para inspeccionar y supervisar las medidas para su desarrollo. Volvio en otras dos ocasiones y quedo complacido por el firme crecimiento del negocio. Mientras estuvo en Filipinas, se capto muchas amistades que indudablemente se sentiran apenadas al enterarse del fallecimiento.

Otro "Zigomar" cae en la red . . .

(*Continuación de la página 1*)

A Espina se le imputan cinco robos grandes en cuatro grandes farmacias de Sta. Ana y en una casa del mismo distrito, ademas de otros muchos de menor importancia en otras casas particulares de diferentes distritos del sur de Manila.

El robo mas grande que cometió fue en la Farmacia de la Srta. Rosario Raymundo, en la calle Habana, Sta. Ana de donde extrajo medicamentos, perfumes y otros objetos de tocador avaluados en P536.00. En otras farmacias, el valor de lo robado no ascendio a tanto, pero tambien consiguio llevarse numerosos objetos y medicamentos.

Espina tambien tiene tres convicciones por robo y tres convicciones por violación de ordenanzas, por las que ha extinguido una pena considerable en la Penitenciaria de Bilibid. La ultima pena la extinguió en 4 de Junio de 1930, segun los archivos de la Policia Secreta.

Doce gobernadores puede que vengan

(*Continuación de la página 1*)

nas de 1901 a 1909, sucesivamente, y el ultimo, de 1921 a 1927.

Como gobernadores generales interinaron los vice-gobernadores generales Gilbert en 1912-1913, Martin 1918, Yeater en 1921, Gilmore en 1927-1928 y Butte en 1932. Con anterioridad a los jefes ejecutivos civiles bajo el regimen americano estuvieron al frente del gobierno de Filipinas, como gobernadores militares, los generales W. Merrit en 1898, E. S. Otis en 1898-1900 y el general A. McArthur en las postrimerias del regimen militar, o, sea antes, de la llegada de la Comision Taft en 1900.

El general D. McArthur es hijo del ultimo gobernador general militar de las Islas.

Los seis ultimos gobernadores y capitanes generales bajo España fueron, sucesivamente de 1896 a 1898 los generales Camilo Polavieja, Jose de Lachambre, Fernando Primo de Rivera (por segunda vez), Francisco Rizzo, Fermin Jaudenes y Basilio Augusti. Los generales La Chambre, Rizzo y Jaudenes actuaron solo con caracter interino. Bajo Augusti tuvo lugar la rendicion de Manila al ejercito de Estados Unidos, y en la rendicion llego a su fin la soberania española en Filipinas.

NOTAS MARITIMAS

DE ALTA MAR E INTERINSULAR

BARCOS DE CABOTAJE

El vapor "Negros" será despachado mañana por la mañana para Iloilo y Pulupandan.

Procedente de Iloilo, el vapor "Iloilo" es esperado aquí este día. Saldrá mañana para Iloilo vía Capiz.

Esta tarde será despachado el vapor "Atlantic Gulf" para Punta Flecha y puertos intermedios.

El vapor "Panay" levó anclas esta mañana con rumbo a Cuba, Dumaguete, Misamis e Iligan.

El vapor "Luzón" regresará este día de Cebú, Cagayán de Misamis y Bugo.

BARCOS DE ALTURA

El vapor "Kulmerland" es esperado mañana procedente de China y saldrá el domingo por la noche para Europa.

Anoche zarpó el "Empress of Britain" con rumbo a Estados Unidos vía China y Japón.

El vapor "Tosari" zarpó de San Francisco el 17 del actual y arribará a Manila el 8 de abril.

El vapor "Silvermaple" saldrá mañana para Portland, San Francisco y Los Angeles.

El vapor "Penrith Castle" saldrá este déa para Nueva York vía Makassar, Sourabaya, Batavia, Singapore y Suez.

Lista de sociedades que pueden pedir contribuciones, expedida

(*Continuación de la página 1*)

—Magdalena St., Binondo Enero 23, 1935 Dic. 31, 1935

(x) Notese que esta organizacion solo comenzara a solicitar contribuciones el 1.o de Junio.

Para poner fin al procedimiento ilicito de solicitar o recibir contribuciones publicas sin el permiso necesario y para castigar a estos infractores de la ley, el Comisionado Fabella ruega al publico que pida al solicitante de contribuciones sus credenciales en forma de un permiso expedido por la oficina del Bienestar Publico o un certificado de que el o ella es un agente autorizado de una organizacion o sociedad que tiene permiso de la oficina mencionada para solicitar y recibir contribuciones publicas. Tambien se pide al publico que note el periodo para solicitar contribuciones indicado en el permiso y cuando vea que estos requisitos no se han cumplido, debe llamar a la oficina del Bienestar Publico, Tel. 2-24-13 o a la policia, dando los nombres y direcciones de las personas solicitantes o de la sociedad u organizacion que pretende contar con el permiso requerido.

CALENDARIO MARITIMO Y CORREOS

DE ALTA MAR

ESTE DIA

Llegadas de—

Japan y China—KULMERLAND.
New York, Norfolk y Savannah via Panama, Los Angeles, Yokohama, Kobe, Shanghai y Hongkong—CHASTINE MAERSK.
Australia—YOSERIC.

MARZO 24
New York via Panama y Honolulu—STEEL SCIENTIST.
New York, Hampton Roads y Los Angeles—MUNCASTER CASTLE.
China via Iloilo—CITY OF ELWOOD.

MARZO 25
Miike—SHOHEI MARU.
Seattle y Victoria via Yokohama, Kobe, Shanghai y Hongkong—PRES. GRANT.
Japon via Hongkong—ATSUTA MARU.

MARSO 26
Portland, Los Angeles y San Francisco—SILVERGUAVA.
Los Angeles—FORTHBANK
Europe via Suez y Singapore — SHANTUNG
New York via Funchal, Palma de Mallorca, Barcelona, Villefranche, Naples, Athen, Stanbul, Haifa, Port Said, Suez, Djibouti, Bombay, Madras, Colombo, Penang, Malacca, Pak Nam, Singapore, Tandjong, Semarang y Padang Bay—RESOLUTE

MARSO 27
Calcutta via Java—KOTA INTEN.
Portland via Japon y China—NEW YORK.
Javia via Kolambugan—CORNEVILLE
Japan y China—TOURAINE

MARZO 28
Amoy—ANKING.
Europa via Suez, Colombo, Penang y Singapore—CORDILLERA.

MARZO 30
Saigon—EDGEHILL.
Japan, Keelung y Takao—GANGES MARU.
Java, Makassar y Balikpapan—TJISALAK.
Davao, Cebu y Legaspi—CHICAGO MARU.
Vancouver y Victoria via Yokohama, Kobe, Nagasaki, Shanghai y Hongkong—EMP. OF ASIA.

MARZO 31
Japon—LYCAON.
Rabaul, Brisbane, Sydney y Melbourne—NELLORE.

ESTE DIA

Salidas para—

Japon via Cebu y Davao—TONE MARU.
China—TAYBANK.
London, Rotterdam y Hamburgo via Singapore y Suez—GLENOGLE.
New York via Makassar, Sourabaya, Batavia, Singapore y Suez—PENRITH CASTLE.

MARZO 23
New York, Boston, Philadelphia y Baltimore via Hongkong, Shanghai y Panama—YOMACHICHI.
San Francisco via Japon y Honolulu—GRANT.
Portland, San Francisco y Los Angeles—SILVERMAPLE.

MARZO 24
Europa via Singapore, Suez y Port Said—KULMERLAND.
New York via Hongkong, Shnaghai, Kobe, Nagoya, Shimidzu, Yokohama, San Francisco, Los Angeles y Panama—GERTRUDE MAERSK.
Hongkong—YOSERIC.

MARZO 25
Shanghai—STEEL SCIENTIST.
Japon via Iloilo—MUNCASTER CASTLE.
Europa via Singapore—CITY OF ADELAIDE.
Australia via Davao y Menado—ATSUTA MARU.

MARZO 26
Calcutta via Iloilo y Cebu—SILVERGUAVA.
China y Japon—SHANTUNG.
U. S. Atlantic ports via Hongkong, Shanghai y Panama—CITY OF ELWOOD.

MARZO 27
China—FORTHBANK.
Seattle y Victoria Hongkong, Shanghai, Kobe y Yokohama—PRES. GRANT.
New York via Hongkong, Shanghai, Chinwangtao, Chemulpo, Beppu, Kobe, Yokohama, Honolulu, Hilo, San Francisco, Los Angeles, Balboa, Panama City y Havana—RESOLUTE.

MARZO 28
China y Japon—CORDILLERA.
Los Angeles, San Francisco y Portland via Hongkong—CORNEVILLE.
San Francisco y Portland via Cebu—NEW YORK.
Europa via Cebu, Singapore y Port Said—TOURAINE.
Los Angeles, San Francisco, Portland y Vancouver—KOTA INTEN.

DE CABOTAJE

ESTE DIA

Llegadas de—

Iloilo via Capiz—YLOILO.
Cebu, Cagayan de Misamis y Bugo—LUZON.

MARZO 23
Tilic, Calapan, Boac, Gasan, Romblon Capiz y New Washington—BOHOL II.
Cebu, Dumaguete, Zamboanga, Cotabato y Jolo—CEBU.
Legaspi, Tabaco, Virac, Lagonoy y Nato—MAGALLANES
Pitogo, Macalelon, Sta. Cruz y General Luna—ZAMBOANGA
Gasan, Boac, Macalelon, Sta. Cruz y Pitogo—KIM LING.

ESTE DIA

Salidas para—

Punta Flecha and way ports—ATLANTIC GULF.
Araceli y Puerto Princesa—FORTUNA.
Borongan, Guiuan y Surigao—TAURUS.
Cebu, Dumaguete, Misamis y Iligan—PANAY.
Aroroy, Magallanes, Bulan, Sorsogon y Rio Guinobatan—ESTEBAN RIU.

MARZO 23
Iloilo y Pulupandan—NEGROS.
Cebu, Cagayan de Misamis y Bugo—LUZON.
Masbate, Calbayog Catbalogan y Tacloban—LEYTE.
Tacloban, Catbalogan, Calbayog y Masbate—CHURRUCA.
Iloilo—ILOILO.
Cebu, Zamboanga y Davao—VIZCAYA.
Legaspi, Tabaco y Virac—DOS HERMANOS.
Badajos, Azagra, Capiz y New Washington—NTRA. SRA. DEL ROSARIO.

Gran campaña habrá por la . . .

(*Continuación de la página 1*)

fin de demostrar que los filipinos ansian realmente la independencia.

En ciertos circulos se teme que si no se hace una campaña intensa por la Constitución, los electores que votarán en el plebiscito no sea por lo menos igual a los que toman parte en las elecciones, no precisamente porque no están conformes con la Constitución sino porque hacia la fecha en que tendrá lugar el plebiscito la mayoría de la gente en provincias estarán en el campo preparando los terrenos para las siembras y a menos de una campaña intensa, se teme que esta gente no vaya a la población a votar, por la distancia y la falta de medios de transportación.

Con respecto a la celebración de la aprobación de la Constitución por el Presidente de los Estados Unidos, el Representante Varona dijo que el Senador Osmeña y él tuvieron una conferencia sobre la mejor manera de celebrar el acontecimiento y acordaron entonces sugerir que en vista de la hora intempestiva en que se recibirá aquí la noticia, que la celebración se haga con repique de campanas y toque de sirenas de fábricas y vapores ya que será difícil celebrar alguna manifestación.

El Representante Varona, presentó la sugestión al Secretario del Interior y éste según informes ha aprobado la misma.

Además se espera que en los centros de reunión de los políticos, como el Tom's, el Manila Hotel y otros más, los que se hallan allí a la hora del recibo de la noticia de la aprobación lo celebrarán con bebidas y gritos de "Mabuhay".

Toda la Misión podrá votar en el plebiscito

Todas las indicaciones son que el Presidente Quezon, el ex-Speaker Roxas, el Senador Recto y demás acompañantes de la Misión Legislativa o Constitucional hoy en Estados Unidos podrán votar la Constitución de Filipinas en el plebiscito para su ratificación. Según los cables, ellos se proponen estar de regreso en Manila hacia el 11 de mayo próximo o antes, y, tentativamente, el 11 del mismo mes se señala para la celebración de dicho plebiscito.

Conforme ya se ha anticipado las mujeres con las cualificaciones necesarias podrán votar en el plebiscito. Para su identificación se habilitarán y se les facilitarán sin costo alguno de su parte cédulas acondicionadas ex-profeso. En cambio, no podrán ellas ejercer el derecho del sufragio en la elección de los funcionarios constitucionales, porque, entonces, estarán ya en pleno vigor los preceptos constitucionales de la nueva Carta Magna sobre sufragio, segun el Art. 5 del Título XV, los cuales exigen un plebiscito especial previo al ejercicio del derecho del voto por la mujer.

El Representante Diokno es de opinión que el 15 de octubre es fecha viable y adecuada para la inauguración del "Commonwealth". Viable ya que hacia dicha fecha se habrán verificado ya las elecciones, el escrutinio y la proclamación de su resultado. Y es adecuada, porque marca una efemérides histórica cual es la inauguración de la Primera Asamblea Filipina, o, sea, la Primera Legislatura totalmente filipina, un avance notorio en el largo y penoso camino de la autonomía.

El calendario para el "Commonwealth"

Tentativamente, como ya se ha dicho, se propone por el propio Representante Diokno el siguiente calendario procesal del "Commonwealth".

8, 9 y 10 de abril.—Sesión especial de la Legislatura para la promulgación de la Ley del Plebiscito.

22 y 23 de abril.—Inscripción de nuevos electores.

10 de mayo.—Cierre del Censo Electoral.

11 de mayo.—Plebiscito.

31 de mayo.—Escrutinio y certificación del resultado del plebiscito.

24 de septiembre.—Elecciones de funcionarios constitucionales.

14 de octubre.—Escrutinio.

15 de octubre, 15 de noviembre o algun otro día después del 14 de octubre.—Inauguración del "Commonwealth".

El azucar en Nueva York

(Cortesia de la American Oriental Finance Corporation)
AZUCAR MUSCOVADO EN NUEVA YORK
ANTIGUO CONTRATO No 1 (Base cubana)

	Miercoles, Marzo 20		Jueves, Marzo 21			
Marzo	2.1 Oferta	2.12—2.12	2.13—2.17	2.19 Nom.	Gano	.07
Mayo	2.13—2.13	2.12—2.13	2.12—2.13	2.08—2.10	Perdio	.03
Julio	2.19—2.20	2.19—2.20	2.18—2.20	2.16—2.17	"	.03
Sept.	2.25—2.25	2.23—2.25	2.23—2.25	2.21—2.22	"	.03
Dic.	2.30—2.31	2.30—2.31	2.30—2.31	2.27—2.28	"	.03

VENTAS: 5,000 toneladas — 2,000 toneladas

CONTRATO No. 3
(Bajo el cual puede entregarse azucar filipino)

Marzo	2.07 Oferta	2.09—	2.07 Oferta	2.06—	Perdio	.03
Mayo	2.11—2.13	2.11—2.13	2.11—2.12	2.08—2.09	"	.04
Julio	2.20—2.20	2.18—2.19	2.18—2.19	2.16—2.17	"	.02
Sept.	2.25—2.25	2.23—2.24	2.23—2.24	2.20—2.21	"	.03
Dic.	2.29—2.30	2.28—2.29	2.28—2.29	2.27—2.28	"	.01

VENTAS: 11,000 toneladas — 31,000 toneladas

Precios en el mercado de Manila

De Mañeru & Co., Inc.

Viernes, 22 de Marzo de 1935
COPRA

Corriente	P7.70—
Buen Corriente	8.50—
Semi-resecado	9.00—
Resecado	9.50—

Precio por 100 K.

ABACA: Precio por pico

Grado		Precio
	AB	P15.00—
"	CD	13.00—
"	E	9.50—
"	F	8.50—
"	G	5.50—
"	H	4.50—
"	I	6.75—
"	J-1	6.00—
"	S-2	7.00—
"	S-3	6.00—
AS —	J-2	5.00—
"	K	4.25—
"	L-1	3.50—
"	L-2	3.25—
"	M-1	3.50—
"	M-2	3.00—
"	ML	2.75—
"	DM	2.60—

Precio por fardo

Ovile	1	10.00—
"	2	7.50—
"	3	5.00—
Damage	1	11.00—
"	2	9.00—
"	3	5.50—
"	4	4.50—
Tow	1	6.75—
"	2	5.75—
"	3	4.75—
Canton No.	1	7.00—
"	2	5.50—
"	3	5.50—
"	4	4.50—
Manila Maguey No.	1	P....—
"	2	3.50—
"	3	3.25—
"	4	2.75—
Surtido		3.25—

OBSERVACIONES
Mercado de Copra—Declinando.
Id. de Abaca—Quieto.
Id. de O. T. Y.—id.
Id. de Canton—id.
Id. de Maguey—id.

PRECIOS DEL PETROLEO

Viernes, Marzo 22
De la Socony-Vacuum Corp
Gallo—P4.10 dos latas
Cometa—P5.00 caja
White Rose—P5.20 caja
De la Texas Co., Inc.
Carabao—P4.10 dos latas
PRECIO DEL PETROLEO CRUDO
Petroleo Crudo Socony—P42.00 tonelada metrica.
Petroleo crudo Texaco P6.98 tambor de 50 galones.
PRECIO DE LA GASOLINA
De la Socony-Vacuum Corp.
Socony—P6.65 dos latas
0.16 litro
De la Texas Co., Inc.
Texaco—P6.65 dos latas
0.16 litro

PRECIOS DEL AZUCAR

Viernes, Marzo 22
El centrifugado de exportacion de Manila, P7.20-P7.30, Iloilo P7.20-P7.30. Consumo local P8.00.

Cotizaciones del Arroz

Viernes, Marzo 22
Las transacciones del arroz esta mañana se hicieron con los precios siguientes:

PRECIOS DE LA OFICINA DE COMERCIO
NUEVA COSECHA

ELONGELONG:	Nueva Cosecha
1.a clase	P4.90— P5.00
2.a clase	4.80— 4.90
MACAN:	
1.a clase	4.50— 4.60
2.a clase	4.40— 4.50

EXISTENCIA DE GANADO

Jueves, Marzo 21

Dia anterior	198
Arribos	100
Sacrificados	74
Muertos	ninguno
Reexpedidos	ninguno
Restan	224

PRECIOS DE LA CARNE

Viernes, Marzo 22
Segun la oficina de comercio e industria los precios de la carne este dia fueron los siguientes:

Cerdo primera P0.50-P0.60; segunda P0.45-P0.50; carne nativa primera P0.60-P0.65; segundo P0.50-P0.55 tercera P0.40-P0.45

Carne importada: primera P0.90-P1.00; segunda P0.70-P0.80; tercera P0.50-P0.60.

VALORES Y ACCIONES

VIERNES, 22 DE MARZO, 1935

DE FRANCISCO REYES

Plaza Moraga No. 20 Telefonos 22013 y 23440

Viernes, 22 de Marzo de 1935

MINAS: ACCIONES	Vend.	Compr.	Ventas
Antamok	.92	.90	—
Atok Gold	.15	.14½	—
Baguio Gold Mining Co.	.32½	.31½	—
Balatoc Mining Company	89.00	—	—
Benguet Consolidated Mining	12.30	12.10	—
Benguet Exploration	.18½	.18	—
Big Wedge	.11½	.11	—
Equitable	—	—	—
Gold Creek	.36½	.36	—
Ipo	1.35	1.25	—
Itogon	.37½	.37	—
Suyoc	.26	.25	—
COMERCIALES E INDUSTRIALES:			
San Miguel Brewery	—	90.00	91.00
Compañia Maritima	—	—	—
Botica Boie (Ord.)	—	—	—
Botica Boie (Pref.)	—	90.00	—
H. E. Heacock & Co. (Ord.) (Pagado)	—	90.00	—
E. E. Heacock & Co. (Pref.) (Pagado)	—	—	—
Philippine Education Company (Pref.) (Pagado)	—	—	—
Philippine Education Company (Ord.) (Pagado)	—	80	—
Philippine International Corporation	—	—	—
El Hogar Filipino 7%	—	—	—
La Urbana Liberados "C" 8%	—	—	—
El Ahorro Insular	200	—	—
BANCOS:			
Banco de las Islas Filipinas	—	80.00	80.00
Hongkong & Shanghai Banking Corporation	—	1.600	1.600
China Banking Corporation	—	—	—
Chartered Bank of India, Aust. & China	—	—	—
Peoples Bank and Trust Company	—	—	—
INDUSTRIA:			
Central Azucarera de Tarlac	—	110.00	—
North Negros Sugar Co.	—	—	—
Pilar Sugar Central	—	120.00	—
Central Azucarera de Bais	—	510.00	—
Central Azucarera La Carlota	—	130.00	125.00
Central Azucarera Sara-Ajuy	—	—	—
Victoria Milling Co., Inc. (Ord.)	100.00	70.00	62.00
Pampanga Sugar Co.	—	.40	43.00
Victorias Milling (Pref.)	—	80.00	85.00
Hawaiian Philippine	—	—	—
Kabankalan Sugar Co., Inc.	—	130.00	—
Central Luzon Milling Co., Inc.	—	—	—
Talisay-Silay Milling Co., Inc.	—	11.50	—
Central Azucarera Mount Arayat Inc.	—	80.00	—
OBLIGACIONES:			
Central Azucarera de Tarlac	—	—	—
Pilar Sugar Central	—	—	—
North Negros Sugar Co.	—	—	—
M. E. Company, Ltd.	—	—	—
SEGUROS:			
Filipinas Compañia de Seguros	—	5.000	—
Insular Life Assurance Company, Ltd.	—	350	—
Philippine Guaranty Company, Inc	—	350	—
Union Insurance Societ vof Canton	617.00	—	—

DEL MANILA STOCK EXCHANGE

Viernes, 22 de Marzo de 1935

MINAS				
Abra Mining Co.	.40 V	—	—	—
Agno Pla. M. C.	.05½ V	—	—	—
Ambassador	.07½ V	.06½	.06½	.07
Antamok G. M. C.	.94 V	.91	.91	.91
Atok G. M. C.	.15 V	.14½	.14½	.14½
Baguio G. M. C.	.32 V	.31½	32	—
Balatoc Mg. Coo.	40.00V	38.50	39.00	—
Benguet Consol.	12.40V	12.30	12.30	12.30
Benguet Ex. Syn.	.18 V	.17	—	—
Benguet Gold	.10½ V	—	—	—
Big Wedge M. C.	.11½ V	.11	—	—
Demonstration	.26 V	.25½	.26	—
Equitable Ex. Co.	—	.25	—	—
Fortuna G. M. C.	.12 V	.11½	—	—
Gold Creek M. C.	.37½ V	.36½	.37	.37
Gold River M. C.	.16½ V	.16	.16	—
Goldwave Ex. Co.	.09 V	.08	.09	—
Ipo Gold M. I.	1.35 V	1.20	—	—
Itogon Mg. Co.	.38 V	.37	.37½	—
Mankayan G. M.	.12 V	.11	.11	.11
Midas G. M. C.	—	—	—	—
Mineral Res. Inc.	—	.08	—	—
Salacot M. C.	.15½ V	.16½	.16½	—
S. Mauricio M. C.	.19 V	.18½	.18½	.18½
Shevlin G. M. C.	—	—	—	—
Southern Cross	.24 V	—	—	—
Suyoc Consol.	.24½ V	.24	.24½	.24½
United Paracale	.34½ V	.33	.34	.34
Virac Ex. Co.	.14 V	.13	—	—
Cons. Mines	.015	.0145	.0145	.015
Northern Mg.	.11½ V	.10½	—	—

TOTAL DE ACCIONES VENDIDAS
266,900
VALOR APROXIMADO
P175,115
11,000 shrs. Antamoks @ 0.96 90 days Del.

AZUCAR			
Bacolod-Murcia	—	10.00	—
Bogo-Medellin Co.	—	—	—
Calamba Sugar (Com.)	—	—	—
Calamba Su. (7% Pref.)	—	—	—
Cebu Sugar Co.	—	—	—
Central Azu. Bais	520	—	—

Central Az. La Carlota	140	132.50	—
Central Azu. Tarlac	120	110	—
Central Luzon Mg. Co.	100	—	—
Hawaiian-Philip. Co.	—	—	—
Kabankalan Sugar Co.	—	—	—
Luzon Sugar Co.	—	—	—
Mount Arayat Sug. Co.	—	—	—
North Negros Sugar Co.	—	—	—
Pamp. Sugar Dev. Co.	—	88.00	—
Pilar Sugar Central	—	—	—
Talisay-Silay Central	—	11.00	—
Victoria Mil. Co. (Ord.)	—	—	—
Do. Mil (9% Pref.)	—	—	—
BANCOS			
Bank of the P. I.	—	80.00	—
Chartered Bank	—	£15	—
China Bank	—	48.00	—
Hongkong Bank (Hk.)	$1310	—	—
Do. (Londres)	£133	—	—
Peoples Bank	—	—	—
BONOS			
Azucarera de Tarlac 8%	—	$600	—
North Negros 8%	—	—	—
Pilar Sugar 8%	—	—	—
COMERCIAL E INDUSTRIAL			
El Ahorro Insular 7%, 8%, 9%, 10%	—	—	—
El Hogar 7%	—	—	—
Do. Do. 6%	—	—	—
Insular Drug Co.	7.75	—	—
Peoples Mort. Inv. Co.	—	—	—
Do. Do. "B"	—	—	—
Do. Do. 7½% (Pref.)	—	—	—
Philip. Education (Ord.)	30.00	—	—
Do. D. (Pref.)	50.00	—	—
Pampanga Bus Co.	110	106	—
San Miguel Brewery	100	90.00	—
SEGUROS			
Filipinas	—	$600	—
Insular Life	—	360	—
Philippine Guaranty	—	360	—
Union of Canton	—	—	—
Canton Insurance	—	—	—

CAMBIOS DEL BANCO DE LAS ISLAS

Viernes, 22 de Marzo de 1935

Bar., Bilbao y Madrid	A la vista	138.00
España Provincias	A la vista	138.50
España Pueblos	A la vista	139.00
Londres	A la vista	24⅞
Londres	G.T.	24—13/16
N. Y. y S. Francisco	A la vista	200.50
N. Y. y S. Francisco	G.T.	201.00
Amoy	G.T.	77.75
Amsterdam	G.T.	72.00
Amberes	G.T.	208.50
Bangkok	G.T.	94.25
Batavia	G.T.	71.75
Bombay	G.T.	136.25
Hamburgo	G.T.	121.25
Hongkong	G.T.	96.50
Kobe	G.T.	56.50
Milan	G.T.	585.00
Paris	G.T.	745.00
Prague	G.T.	1125.00
Peiping y Tientsin	G.T.	78.50
Saigon	G.T.	138.00
Shanghai	G.T.	77.75
Singapore	G.T.	113⅝
Sidney	G.T.	30⅝
Vancouver	G.T.	203.00
Wellington	G.T.	30¼
Zurich	G.T.	150⅝
TIPO DE COMPRA		
Barcelona	A la vista	134.75
Kobe	60 d|s L|C	54⅝
Londres	A la vista	25½
Londres	90 d|s L|C	25—11/16
N. Y. y S. Francisco	A la vista	199.50
N. Y. y S. Francisco	60 d|s L|C	198.50
TIPO DE COMPRA:		
Nueva York	G.T.	476.00
Londres	G.T.	476.15
PLATA EN BARRA:		
Nueva York	1 Oz.	0.59
Londres	1 Oz.	27—3/16

CAMBIOS DE MIGUEL PUJALTE

Viernes, 22 de Marzo de 1935

PLATA:		
Londres	27—3/16	27—5/16
Nueva York	58¾	
LONDRES—Teleg.	2/0⅞	P9.6482
a la vista	2/0⅞	9.6482
N. YORK.—Teleg	⅝% pr.	
a la vista	⅝% pr.	
FRANCIA—Teleg.	7.50	
a la vista	do.	
ESPAÑA—Teleg.	138¼	
a la vista	138¼	
Provincias	138¼	
HONGKONG		97—3/16
SINGAPORE		113½
SHANGHAI		77¾
INDIA		136¾
JAVA		72
DOLLARS ESPAÑA		7.32
LIBRAS NUEVA YORK		476
LIBRAS ESPAÑA		34.81
FRANCOS LONDRES		72.16
PESETAS NUEVA YORK		13.67
JAPON		56⅜
AMOY		77¾

BANCO NACIONAL

Viernes, 22 de Marzo de 1935

Nueva York	G.T.	½% pr.
Nueva York	A la vista	⅝% pr.
Londres	G.T.	2/0—13/16
Londres	A la vista	2/0⅞
Amsterdam	G.T.	72
Berna	G.T.	150⅞
Milan	G.T.	590
Paris	G.T.	745
Madrid	G.T.	138¼
Singapore	G.T.	113¾
Japon	G.T.	56¾
Shanghai	G.T.	77¾
Hongkong	G.T.	96⅞
India	G.T.	136⅞
Java	G.T.	71⅝
Hamburgo	G.T.	82⅝
Peiping y Tientsin		78⅝
Para retirar letras de cambio sobre E. U.:		
A la vista		1⅛ pr.
G. T.		1¾% pr.
Plata, Londres, Al contado		27—3/16
Plata, Londres, Remision		27—5/16
Plata, Nueva York		58¾
Descuento del Banco del Inglaterra		—
Plata en barra:		
Nueva York, Londres		4.76
Londres, Nueva York		4.76

MANILA STEAMSHIP COMPANY
Vapor "VIZCAYA" - - - Saldra para Cebu, Zamboanga y Davao el 23, de Marzo, a las 5 p. m.
Vapor "SORSOGON" - - - Saldra para Cebu, Zamboanga y Davao el 30 de Marzo, a las 5 p. m.
Vapor "BISAYAS" - - - Sale para Iloilo, Pulupandan y Cebu el Marzo 24, 8 a. m.
Vapor "VENUS" - - - Sale todos los Miercoles, a las 6 p. m. para Pulupandan e Iloilo.
Vapor "CHURRUCA" - - - Saldra para Tacloban, Catbalogan, Calbayog y Masbate, el 23 de Marzo, a las 12 del dia.
Motor "PALAWAN" - - - Saldra para Cebu, Jolo, Cagayan de Sulu y Balabac el Marzo .., a las 4 p. m.
803-05 Muelle de la Industria
Teléfono No. 2-27-94
P. O. Box 121
PARA CARGA Y PASAJE
ELIZALDE Y COMPAÑIA

F.C.D. 2016

Otro motivo de crisis surge hoy en la Junta Municip

El plan de emitir bonos por ₱500,000 para mejoras en Manila es irrealizable

La capacidad prestataria de la Ciudad ya no responde, según ediles.—Los ingresos están disminuyendo

El plan de una emisión de bonos por medio millon de pesos para mejoras públicas de 1935 en Manila, no puede ser aprobado, según una información que esta mañana circuló entre los miembros de la Junta Municipal. Este plan es de la oficina del Alcalde.

De no realizarse este plan, se teme que se demore el proyecto de ensanchar el puente Ayala, un proyecto favorito de la pasada administración por el cual se trata de gastar P300,000 de los fondos de gasolina, como parte del presupuesto de construcción del ala adicional.

Parece ser, según los informes dados por algunos concejales, que la capacidad prestataria de la ciudad de Manila ya no responde a otra emisión de bonos, teniendo en cuenta especialmente el estado precario de los ingresos de este año que estan bajando, con la reducción de los derechos de matadero y por otras causas.

ARTIAGA ACOGE BIEN UN PLAN DE HERRERA

No esta mal que un comite experto examine el puente Sta. Cruz

El ingeniero de la ciudad, Sr. Santiago Artiaga, se ha pronunciado conforme con el plan sugerido por el concejal Mateo Herrera de podir al Alcalde el nombramiento de un comite de ingenieros para el examen del viejo puente de Sta. Cruz, para fines de seguridad publica. El plan Herrera ha sido aprobado por la Junta en la sesión de esta tarde.

"No está mal", comentó el ingeniero, al ser preguntado sobre su opinion. Añadió que cuando los papeles lleguen a sus manos, prestará a ellos la debida consideración. El mismo ingeniero Artiaga ha estado de tiempo en tiempo mandando inspeccionar el estado del puente, sobre todo cuando hay en el rio Pasig grandes avenidas.

La resolucion aprobada por la Junta abarca varios fines: averiguar el verdadero estado del puente; determinar cuantos años todavia puede seguir resistiendo el actual pesado trafico de todas clases. y ver que medidas de trafico se podrian adoptar para evitar que en las horas de mayor trafico haya posibilidad de accidentes mas o menos graves.

SE TENDRAN EN CUENTA BOCETOS DE LA CIUDAD

Bocetos preparados por la Ciudad de Manila seran tenidos en cuenta en la preparacion de los planos para el City Hall, segun declaraciones hechas esta mañana por el Ingeniero Santiago Artiaga. El Arquitecto Consultor de Obras Publicas se encarga de estos planos. Sin perjuicio de seguir sus puntos de vista, considerara los bocetos sometidos por la Ciudad.

El temor expresado por el Concejal Torres en una sesion reciente de la Junta, de que el costo de los planos pudiera llegar a P25,000 no tiene razon de ser, segun el Ingeniero Artiaga. Aunque el costo llegara a tal suma, todavia seria muy exiguo, teniendo en cuenta que se trata de un edificio que costara un millon y medio de pesos.

"Si fuera arquitecto", dijo el Sr. Artiaga, "yo cobraria P150,000 por los planos de este edificio. Legalmente, el arquitecto puede cobrar hasta el diez pór ciento del costo de una obra".

La Junta ha aprobado ya los primeros cinco mil pesos para sufragar el costo inicial de la preparacion de los planos. El Alcalde pedia, como primera consignacion para este fin, la suma de P10,000.

Una medida urgida por tabaqueros dañaria a otros

Prohibir la exportacion de tabaco en rama redundaria en perjuicio de los miles de obreros del campo que actualmente viven de la producción del tabaco, declara el Director Cornelio Balmaceda, de la Oficina de Comercio al contestar recientemente una comunicacion enviada por agrupaciones obreras tabaqueras de la ciudad, en que pedian se prohiba la exportación de dicho producto.

En la petición, se alegaba que la prohibición deberia hacerse a fin de que la confección de cigarros solo se haga en Filipinas, dando empleo asi a todos los tabaqueros.

MECHA INCENDIARIA EN CASERIO DE NIPA

Una tentativa de incendio se ha registrado a la 1 de esta madrugada en el caserio de nipa de la calle Prudencia, Tondo, cuando la casa ocupada por los esposos Aquilino Garcia y Baldomera Bantug comenzó a arder sin mas ni mas, debido a un pedazo de trapo empapado en petroleo y encendido que alguien arrojó sobre el techo de la casa.

Los esposos Garcia hicieron un esfuerzo por apagar el fuego antes que causara mayores daños y resultaron con las manos y pies quemados. La casa de los esposos Garcia lleva el No. 10. Los daños causados por el amago son de unos tres pesos.

Olvidará sus agravios por...

(*Continuación de la página 1*)

sibilidad de que los informes de la Misión Senatorial Tydings sean aplazados y revisados se ha vislumbrado este dia en los circulos autorizados, los cuales dicen que no se sabe cuando podran presentarse.

El Senador Millard E. Tydings, jefe de la Misión, no ha querido decir cuando sometera su informe, aunque se ha dado a entender que practicamente esta terminado aun antes de que la comitiva hubiese vuelto a los Estados Unidos.

Se cree que el senador William Gibbs McAdoo, de California, suscribira el informe de Tydings. El senador Ernest W. Gibson, de Vermont, ha dado a entender que presentara su informe dentro de una semana. Kenneth D. McKellar, de Tennessee, no ha querido hacer ninguna declaración.

Todo hace creer que el aplazamiento de los informes es con el propósito de que se pueda inaugurar el gobierno de la Mancomunidad bajo muy buenos auspicios.

En Washington se cree que otra Misión irá

La inteligencia general aqui es que es posible que los filipinos, una vez organizada la Mancomunidad, vuelvan a Washington con una Misión, para pedir enmiendas considerables, de acuerdo en cierto modo con las recomendaciones de los miembros de la comitiva senatorial.

SAMSON FALLECE

Don Silvestre P. Samson, heredero de uno de los co-dueños de las haciendas "Samson Hermanos" y de la fabrica de cigarrillos "La Conchita" de esta capital, bajo a la tumba a la temprana edad de 25 años. El desenlace tuvo lugar en el Hospital General, a las 3:15 de la tarde del 20 del presente mes

Con respecto al incidente del "Bustamante" en los circulos aduaneros se ha sabido que las cortesias del puerto no se extienden a barcos locales que hacen viajes en aguas filipinas, comoquiera que no están sujetos a las restricciones aduaneras que son aplicables a barcos que vienen de paises extranjeros.

Tambien se ha sabido que si un barco está cargando o descargando en un pantalan, las autoridades no pueden hacerle dejar el sitio para cederlo a otro barco.

Celada mora desmentida

(*Continuación de la página 1*)

en el edificio provincial, el Speaker mandó llamar al Administrador de Aduanas, Mendoza y pidiendole explicaciones y en presencia del publico, le recrimino a este por no haber reservado sitio preferente en el pantalan.

Cuando el Administrador trato de dar explicaciones, el Speaker le dijo que no necesitaba explicaciones declarando: "Ya he terminado con usted y lo mejor que podria hacer es marcharse de mi presencia."

Muchos residentes de Zamboanga están indignados por esta actitud del Speaker al someterle al Administrador a una humillación publica. Muchos moros también se hallan indignados por el incidente con el policia moro.

Algunos ciudadanos de Zamboanga proyectaban una manifestación de indignación pero el plan fue abortado por consejos de elementos conservadores. Pero muchos de los indignados, segun informes, rehusaran concurrir al baile y recepcion que esta noche se daran.

A las 9 de esta mañana, llegó el guardacostas "Bustamante" trayendo a la comitiva. Funcionarios publicos, y significados particulares recibieron a la comitiva en el pantalan, con asistencia del peloton de constabularios, Boy Scouts, Girl Scouts banda de musica de la escuela Normal y centenares de ciudadanos. Del pantalan, la comitiva fue en parada hasta el edificio provincial pasando debajo de un Arco de bienvenida levantado en el muelle.

La comitiva almorzó en la Colonia Penal de San Ramon. A las 5 de la tarde hubo un mitin en la Plaza de Pershing, pronunciando discursos el Gobernador Ramos que dio la bienvenida a la comitiva en nombre de la provincia, los Representantes Magsalin, Villanueva y Karagdag, el Subsecretario Guinto y el Speaker Paredes.

La comitiva sale esta noche para los pueblos del Norte de Zamboanga.

FRANCISCO VA A DECIDIR EL CASO DE OPPUS

Se le hace responsable de las licencias de armas en Cavite

El caso del Capitan Manuel Oppus, comandante provincial de Cavite quien esta acusado administrativamente de ineficiencia y negligencia en relacion con el cumplimiento de sus deberes por la enorme cantidad de licencias para armas de fuego que se encontraron falsificadas en toda la provincia de Cavite, ha sido sometido al Coronel Guillermo B. Francisco, jefe auxiliar y jefe del personal de la Constabularia esta mañana.

Como el expediente consta de un enorme bulto de papeles, todos comprobantes de las acusaciones contra el oficial constabulario, se cree que la solucion del caso dure varios dias.

El Coronel Francisco preguntado esta mañana sobre este asunto, declaro que hasta ahora no pueda dar a publicidad la decision sobre el caso, comoquiera no ha tenido aun tiempo de revisar los expedientes. Las licencias para portar armas de fuegos que se encontraron falsificadas en toda Cavite llegan un numero bastante crecido, y todas estas habran de ser examinadas por el Coronel antes de dar su decision sobre la recomendacion de los investigadores.

De paso el Coronel Francisco desmintio lo que una parte de la prensa ha estado publicando sobre el estado del orden publico, creado por los cuatreros, vendedores de armas de fuego sin licencia y demas gente maleante en Cavite. Manifesto que existen muchas personas que se dedican al bandidaje y al robo de ganado mayor en la provincia, pero la situacion no ha llegado a la gravedad insinuada por algunos periodicos.

Por de pronto, segun el Coronel Francisco no hay tales bandas de bandidos que se refugian en las montañas bien armados de armas de fuego como se ha dicho.

Los robos, si bien frecuentes en diferentes sitios, con todo no llegan a la gravedad indicada por algunos.

El Coronel Francisco cree sinceramente que con un poco mas de actividad por parte de las autoridades, y sobre todo con cooperacion entre todos, pronto los bandidos quedaran reducidos y la situacion controlada.

Por su parte el Coronel Miguel Nicdao que tiene Cavite bajo su distrito, aseguro que los arrestos que hace la Constabularia son muchos, y que la situacion ya comienza a normalizarse en muchas partes de la provincia.

La ciudad pedira expropiación forzosa

El Arzobispo de Manila será demandado por el gobierno de la ciudad de Manila, en relacion con un programa de mejoras que envuelve la extension de la calle Pinkian desde Tayuman hasta la calle Laong-nasa, según se ha indicado esta mañana en el city hall.

La Mitra se niega a ceder o vender al municipio un pedazo de terreno comprendido en la proyectada extension de la calle Pinkian.

En relacion con esta cuestión en la Junta Municipal se dió esta mañana la noticia de que el Alcalde Juan Posadas ha enviado a la Junta los papeles del asunto, dando cuenta de que el Arzobispo se ha negado a ceder el terreno necesario para la extensión de la calle.

Por otra parte, se ha informado tambien que los vecinos que viven en el terreno de la proyectada calle Genaro, desde Velasquez hasta la playa, en Tondo, pueden permanecer tranquillos. El ingeniero de la ciudad ha informado en este respecto que hasta ahora no se ha decidido llevar a cabo el proyecto.

Hayden llega a Baguio y...

(*Continuación de la página 1*)

de Agricultura y Comercio, Representante Eulogio Rodriguez.

El Gobernador Hayden, inmediatamente después de haber dado curso a este asunto, se retiró a descansar. El Gobernador volverá a salir en aeroplano al martes de la semana entrante para Manila.

CANSADA DE VIVIR

Librada Diva, una joven de 22 años de edad, soltera, y residente en la calle Santiago No. 42, Paco, se halla en grave estado en el Hospital General despues de haberse ingerido permanganato potasico, con intencion de quitarse la vida, por disgustos de familia.

de Marzo.

El finado era graduado en agricultura, y hasta el dia de su fallecimiento era el administrador de una de las haciendas de los Sres. Samson: la que está establecida en Isabela. Es sobrino de los Sres. Mariano Samson y Julian Samson, y deja viuda, la Sra. Rizalina Festejo, y una hija.

El cadaver se halla de cuerpo presente en la Funeraria Nacional. El entierro se verificará el domingo, a 24 del actual, a las 4 de la tarde, en el Cementerio del Norte.

Un general que contuvo un avance nipon viene

Grandes preparativos estan realizando los elementos de la comunidad china de Manila con motivo de la próxima venida del General Tsai Tin-Kai, comandante en jefe del "19th Route Army", la fuerza militar que se hizo famosa en la pasada guerra en Shanghai.

El generalisimo viene de Australia y llegará hacia los primeros días de abril. Su viaje aqui será la conclusión de una visita a las comunidades chinas en Asia y América. Se fue a Australia, pasando por América.

No se sabe aun cuantos días estará en Manila pero se tiene entendido que su estancia será muy breve.

El general Tsai ha sido condecorado con los honores mas altos del gobierno chino por su ejecutoria militar en Shanghai, en 1931. Es considerado como uno de los heroes modernos mas jovenes de la vecina republica.

General TSAI TING-KAI

Malcolm felicita a Diokno por su codificación de leyes del pais

Con vistas a ser presentado a la Legislatura Filipina durante sus sesiones ordinarias que comienzan el 16 de Julio de este año, se está alistando un proyecto de Codificación de todas las legislaciones vigentes en las Islas. Constará de: Disposiciones Preliminares; I—Leyes políticas y administrativas; II—Leyes Civiles y Mercantiles; III—Leyes Penales, y IV—Leyes procesales. Se prepara dicha compilación a la manera del "U. S. Code" hoy vigente en Estados Unidos.

Es trabajo complejo, delicado y dificultoso; pero, opiniones de eminentes jurisconsultos lo conceptuan como obra que llenara un vacio, una necesidad patente. Su autor, el representante Diokno, es objeto de toda clase de alientos, plácemes y simpatias, siendo de los mas expresivos el magistrado Malcolm que, como se sabe, habia sido decano de la Escuela de Leyes de la Universidad de Filipinas y se considera como uno de los sazonados jurisconsultos.

En carta que dirige al representante Diokno, el magistrado Malcolm hace constar sus votos de felicitación y de aliento entusiastas al promovedor del proyecto mencionado. Confiesa que era su mayor afan el acometer la obra, pero lamenta que sus ocupaciones no se lo hayan permitido, no sin expresar su admiración al representante Diokno que ha sabido cohonestar sus numerosas atenciones profesionales con la preparación de un trabajo codificador de tanto alcance y magnitud. Al final, declara que semejante obra responde a una verdadera necesidad.

MOVILIZARSE O PARLAMENTAR...

(*Continuación de la página 1*)

vicio militar obligatoria de Italia.

Italia preparada para "una guerra de movimiento"

Cuando dijo que Italia estaba preparada para "una guerra de movimiento", los diputados, que ya estaban enterados de que Alemania se habia negado aceptar la protesta italiana, se levantaron gritando: "Viva Mussolini", "Viva el Ejército!"

Solo se ha producido una nota halagüeña, y esta ha sido en Londres, cuando este día Sir John Simon, secretario del Exterior, dijo ante la Cámara de los Comunes que si su conferencia personal con Hitler era satisfactoria, las potencias principales, incluyendo a Alemania, serán convocadas a una conferencia para crear un nuevo sistema de seguridad de Europa.

La declaración de Simon fué formulada frente a las insinuaciones de los círculos oficiales de que la negativa de Alemania a aceptar las protestas de Francia e Italia podrían precipitar otra crisis en las relaciones europeas antes de que pudiera llegar a Berlin para conferenciar con Hitler, el lunes.

Crísis que puede dar lugar a otra

Estos círculos sotenían que la acción de Alemania ha sido una sacudida inesperada que pudiera dar lugar a otra crisis antes de la visita de Simon a Berlin.

La protesta francesa decía, entre otras cosas, que la declaración hitleriana sobre el rearme "constituye nuevas manifestaciones de los métodos que el gobierno del Reich trata de oponer a los planes de reconciliación'. Hace responsable al gobierno aleman "del estado de malestar que se ha creado en el mundo y de las consecuencias que pudieran derivarse. Francia, sigue diciendo la protesta, "está resuelta a buscar todos los medios de cooperación internacional para disipar la inquietud y salvaguardar la paz de Europa."

Berlín anuncia la única alternativa

Berlín, 21 de marzo.—"Solo les queda una alternativa", ha dicho este día un portavoz cualificado del gobierno después que el barón Konstantin von Neurath, Ministro del Exterior de Alemania, hubo rehusado, en nombre de su gobierno, la consideración de las protestas francesa e italiana contra el rearme aleman.

"Pueden o poner sus ejércitos en marcha o negociar con nosotros, como potencias iguales."

El gobierno aleman, dijo, considera la "presente protesta ridícula", no meramente porque se ha levantado el velo del rearme aleman.

"Sabían desde hace mucho que nosotros estábamos rearmándonos", prosiguió diciendo.

Han surgido este día complicaciones diplomáticas con motivo de la declaración oficial de que Alemania "se había negado a considerar" las protestas de Francia e Italia contra las alegadas violaciones del tratado de Versalles.

¿Expulsó von Neurath a los embajadores?

Los embajadores Poncet, de Francia, y Cerrutti, de Italia, se mostraron sorprendidos cuando los periódicos aparecieron en las calles con un comunicado, insinuando que el baron von Neurath, Ministro del Exterior, casi los expulsó de la oficina del Exterior.

Mientras el Departamento de Propaganda insistía en que las protestas serían rechazadas sin formularse ninguna contestación a ellas, las dos embajadas decían que las visitas de los dos embajadores fueron con una diferencia de dos horas. Las visitas, dijeron, habían sido cordiales, sin ninguna indicación de que las protestas serían rechazadas o que no habría respuestas.

Se ha sabido de fuentes muy buenas que von Neurath dijo a los enviados frances e italiano que "los argumentos aducidos (en la nota) no tienen en cuenta la verdadera situación, y por esta razón Alemania no debe aceptar las protestas".

El comunicado oficial expedido después de salir Cerutti, decía que von Neurath había informado a éste que la "base de la nota italiana no puede ser aceptada ya que las promesas de desarme por las otras potencias signatarias del tratado no habían sido cumplidas."

(De la Agencia Reuter)

Londres, 21 de marzo.—La Cámara de los Comunes se ha llenado este día de diplomáticos extranjeros cuando George Lansbury, jefe de la oposición, propuso la clausura del debate sobre la situación internacional.

El orador dijo que Alemania había lanzado un reto al mundo y demandó su derecho a destruir el tratado de Versalles y embarcarse en una política de rearme, lo cual inevitablemente envolverá a Gran Bretaña en una guerra con la destrucción de la civilización.

Lansbury ha pedido al secretario del Exterior Simon que rechace el rearme alemán y que diga claramente en sus próximas conversaciones con las autoridades alemanas que la política extranjera inglesa está basada en el desarme.

Sir Herbert Samuel, caudillo del Partido Liberal en la Cámara de los Comunes, urgió que nada se haga que dificulta la labor difícil e importante de Sir John Simon, aunque Alemania no debe confundir la actitud británica.

La Cámara prorrumpió en hurras cuando Herbert Samuel dijo:

"Igualdad de status para Alemania, si; pero predominio militar de Alemania, no".

"Sir John Simon irá a Berlín con todo el apoyo del país", terminó diciendo Samuel.

La crísis llegará a su climax la próxima semana

(De la "Associated Press")

Ginebra, 20 de marzo.—Es probable que en toda la semana que viene llegue a su climax en Ginebra la crisis de los armamentos europeos.

Urgidos por Francia, los directivos de la Liga de las Naciones han declarado este día que probablemente se convocara una sesión extraordinaria del Concejo de la Liga el 28 de los corrientes.

Esta sesión discutirá la apelación de Francia a la Liga de las Naciones, segun el artículo 11 del Convenio, como una protesta contra el rearme alemán. Idénticamente, el tratado de Versalles en sí mismo otorga al Concejo de la Liga el derecho a examinar si Alemania está o no violando las cláusulas militares del tratado.

Alemania va a hacerse el sueco

El portavoz alemán aquí en Ginebra, sin embargo, ha declarado que Alemania haría caso omiso de la sesión del Consejo y no va a enviar ningun representante suyo para defender el paso que ha dado, reintroduciendo el servicio obligatorio.

La posición alemana, tal como ha sido enunciado por la oficina del Exterior en Berlín ayer, es que el Reich se exime de toda obligación de cumplir con las cláusulas militares del tratado de Versalles ya que las otras potencias signatarias no han llevado a la práctica su anunciado propósito de desarme. El aspecto militar del asunto, segun se ha declarado, es ya una cuestión resuelta, y las discusiones con Inglaterra serán sobre asuntos políticos y no militares.

Noticias recibidas de París dan a entender que el paso dado por el gobierno francés cuenta con la sanción del pueblo y de las esferas oficiales.

El Premier Etienne Pierre Flandin ha comparecido ante el Senado y ha advertido a sus compatriotas que deben estar vigilantes para hacer frente a una Alemania rearmada.

Muchos observadores creen que la Liga tiene ante sí ahora la crísis más grave que se ha registrado en la historia, como resultado de la apelación de Francia.

La Liga se va a reunir el 28

Joseph Avenol, secretario general interino, ha telefoneado este día a los miembros del Concejo, para hablarles de la fecha en que se va a celebrar la sesión extraordinaria. Si no el 28 de marzo, habrá de ser en los primeros días de abril.

Témese aquí otras complicaciones, en el caso de que las tropas alemanas entren en la zona desmilitarizada del Rehin. Esto pondría en juego el tratadp de Locarno, defendido por Italia y Gran Bretaña.

Berlín rechaza protestas de Francia e Italia

Berlín, 21 de marzo.—El gobierno alemán ha recibido este día lo que, en opinión de Francia e Italia, son protestas muy enérgicas contra el programa de rearme del Reich, con un desden olímpico.

Francois Poncet, embajador francés en Berlín, y Vittorio Cerruti, enviado italiano, entregaron protestas muy vigorosas al baron Konstantin von Neurath, ministro del Exterior de Alemania. El documento francés consistía de cuatro páginas duramente redactadas, y el documento italiano es de un tono análogo.

"Los argumentos aducidos en la nota francesa", dijo von Neurath, inmediatamente después de haber recibido la protesta, "no tienen en cuenta a la situación verdadera. Por este motivo, el gobierno alemán no debe hacer caso de la protesta".

La protesta italiana no va con tapujos, diciendo:

"Este gobierno no puede aceptar una situación determinada por una decisión unilateral, que anula obligaciones de un carácter internacional".

El documento sigue diciendo que la decisión alemana ha sido singularmente grave por el estado de incertidumbre que engendra en todos los países.

Von Neurath dió a Cerruti la misma contestación que al francés.

Goebbels aisla los agravios del pasado

Paul Josepf Goebbels, ministro de Propaganda, se ha extendido un poco más que la breve réplica del ministro del Exterior.

"Durante quince años", dijo Goebbels, "hemos estado protestando contra el hecho de que las demás naciones no hayan cúmplido sus obligaciones derivadas del tratado de Versalles, y contra las violaciones de la mayoría de los derechos de Alemania.

"Dos años atrás probablemente hubiéramos atendido a la protesta de Francia. Ahora es demasiado tarde".

Goebbels ha admitido la posibilidad de que Alemania tome parte en un pacto de seguridad de la Europa oriental, pero añadiendo:

Hoy también pondremos los revolvers sobre la mesa

"Hasta aquí, cuando nosotros hemos discutido alguna cuestión internacional de gran importancia, nuestros co-negociadores han colocado los revolvers sobre la mesa y han tratado de coaccionarnos. Ahora también podemos colocar nuestros revolvers sobre la mesa. Si ambas partes acuerdan retirar los revolvers, podemos decidir hablar seriamente".

La oficina del Exterior de Alemania, segun se ha sabido, cree que la protesta de Francia ante la Liga de las Naciones está destinada mayormente al consumo interior de Francia.

Francia echa la culpa del malestar a Alemania

(De la Agencia Reuter)

París, 21 de marzo.—En una nota duramente redactada, entregada a Berlín este día, el gobierno francés imputa a Alemania la responsabilidad del actual malestar en Europa, creado por la proclama de la conscripción y el programa de la aviación militar alemana. Francia se opondrá a que las decisiones unilaterales de Alemania, que violan las cláusulas de desarme del tratado de Versalles, sean tenidas en cuenta en las futuras negociaciones, dice la nota.

La protesta francesa también recalca que la conscripción infringe la declaración de 11 de diciembre de 1932, en que Alemania reconocía que el rearme general, que envolvía la igualdad para Alemania, era irrealizable sin el establecimiento de un régimen de seguridad para todas las naciones.

El ministro del Exterior Laval envió anoche al secretario general de la Liga de las Naciones un telegrama, en que llamaba la atención hacia la reintroducción del servicio militar obligatorio en Alemania, con infracción de los convenios internacionales.

El telegrama recordaba a la secretaría de la Liga el preámbulo del convenio de la Liga, que obliga a todas las potencias signatarias a observar escrupulosamente sus obligaciones de tratado, y pide una sesión extraordinaria del Concejo de la Liga segun las disposiciones del inciso 2, artículo 11 del documento, que prescribe el derecho de los miembros de la Liga a llamar la atención de la Asamblea o del Concejo hacia cualquiera circunstancia que afecte a la paz o a la buena inteligencia entre las naciones.

También Italia entrega su protesta

El embajador italiano en Berlín ha entregado asímismo una nota de protesta de su gobierno, que es análoga a la de Francia, rehusando también a reconocer la acción unilateral de Alemania en las futuras negociaciones por razones prácticamente idénticas a las aducidas en la nota de Francia.

SISON ORDENA INVESTIGACION DE UNOS LIOS

Desiderio ira a Cavite por el conflicto entre policias y concejales

Una orden de detenida investigacion de los conflictos surgidos entre funcionarios del pueblo de Cavite, especialmente las acusaciones formuladas contra el jefe de policia por el concejal Eugenio Santos, ha sido firmada este dia por el Secretario Sison del Interior.

El investigador especial de dicho departamento, Sr. Jose Desiderio ha sido designado para trasladarse a Cavite y encargarse de la investigacion. El jefe de policia de Cavite esta acusado de detencion arbitraria y abuso de autoridad.

Esta acusacion se ha presentado por haber el jefe de policia detenido al concejal Santos mientras este estaba en su casa viniendo de asistir a la sesion del concejo municipal de Cavite. E l jefe de policia dice que el sorprendio al concejal alegó que los policias le asal-

(Servicio Informativo)
Exclusivo a La Vanguardia

Cavite, Cavite, 22 de Marzo.—El jefe de policia de este municipio, Enrique Martin, el sargento Bonifacio Talob y los policias Juan Soriano y Federico A. Tupas tomaron automaticamente posesion de sus cargos el dia 14 del actual, exonerados de los cargos del concejal Eugenio E. Santos, de haber asaltado a su persona el mes de Febrero. Han vuelto a reanudar su campaña contra el vicio del juego y la prostitucion.

El mes de Febrero el jefe Martin y sus policias asaltaron una alegada casa de juego en Cavite, y entre las personas arrestadas figuró el concejal Santos. El concejal alegó que los policias le asaltaron y presento quejas ante el departamento del interior. Estas quejas se investigaron y los recurridos han sido exonerados.

El jefe de policia ha prometido limpiar Cavite, Levando a cabo personalmente la direccion de la campaña contra el vicio y la prostitucion.

Saldra para N. Y.

General FRANK S. COCHEU
Comandante del Fuerte de Mc-Kinley

(De la "Associated Press")

Washington, 21 de marzo.—El departamento de Guerra ha anunciado este dia que el general de brigada Frank S. Cocheu, que manda la Division Filipina en Fort William McKinley, Filipinas, saldra para los Estados Unidos el 2 de julio, preparandose para el retiro.

UNA CASA EN BAGUIO INCENDIADA ANOCHE

La propiedad de los hermanos Schober completamente reducida a cenizas

(Servicio Informativo)
Por telefono a larga distancia

Baguio, 22 de Marzo.—La hermosa residencia de los hermanas Schober, situada en esta ciudad veraniega, avaluada en P12,000 ha quedadado reducida completamente a cenizas por un incendio que se declaró en ella a las 9 de la noche de ayer, mientras Mrs. Jones Schober que era la que ocupaba la casa se hallaba ausente de visita en casa de una amiga.

En la casa solo se hallaban el cocinero y algunos criados, y estos declararon que el fuego partió del zaquizami de la casa. Las autoridades creen, por las declaraciones de los criados que el fuego fué causado por un hilo electrico defectuoso.

Los muebles que se hallaban en la casa se calculan en no menos de P3,000 y todos quedaron destruidos. Por esto que la perdida total se calcula en P15,000.

El cuerpo de bomberos de Baguio, los cadetes de la Constabularia y la Policia Municipal ayudaron en prevenir que el fuego se trasladara a otras casas. Muchos veraneantes presenciaron los trabajos de extinción del fuego.

UN PROYECT DE LA FUENT DESAPROB

Manila halla com en la compra de la de Washingt

Un nuevo motivo de esta tarde en el seno de ria de la Junta Munici un proyecto patrocinado presidente Manuel de quedó tumbado por cinco tra cinco, habiendo importante en la cuatro votos de miem mayoria y el voto unico noria.

Se trata de la compra y el edificio de la Wa mentary School, por P forme a un mensaje viado al mediodia de Alcalde, teniendo en decision del Juzgado Instancia de Pasig de minimo de la propiedad P45,000.

La Junta aprobo un P41,700 para la compra piedad, conforme a un comite de avaluo de la con la decision del Juzga sig este etalle se tuvo dar por el Alcalde, en urgente enviado al hoy por conducto del rero de la ciudad Victor

Discutido el mensaje Alcalde, votaron en cons cejales Hermenegildo cual Santos, Celestino Mateo Herrera, y el edi noria, Vicente R. favor, los concejales ble, Antonio C. Torres, vincula, Valeriano E. presidente de la Junta voto para la aprobacion yecto.

La subasta de la escu nada tendrá lugar mañana en el Juzgado Instancia de Pasig. Hay particular que, segun los está decidido a adquirir dad hasta en P50,000 y no puede pagar sino P mente, de seguro que subasta. La subasta es pleito judicial.

Preparativos para Congreso Euc

Como preparativo para la cion del proximo Congreso tico Internacional que en Manila, en Febrero de Junta Nacional Ejecutiva cion Catolica, en su reunion da recientemente ha decidi pletar la organizacion de Catolica en Filipinas.

Para este fin, se ha de cer una investigacion por archipielago para determinar tuacion de las unidades ya cidas y ver el mejor modo blecer unidades en los pue de no ha llegado aun la A tolica. Para este trabajo cidido pedir la ayuda de sis y las Vicarias Apostolic

Estando bien propagada Catolica en Filipinas, sus serviran de agencias eficaces la propaganda y el exito greso Eucaristico Internac

En la reunion, que es la que celebra la nueva Junt va Nacional, estuvieron pr P. Francisco del Rio O. P. General; el Hon. Norberto dez, Presidente; el Sr. G Daza, Secretario Ejecuti Manuel Colayco, Secretario las Srtas. Josefa Gonzales suelo Araneta y la Sra. Fe de Silva.

Denuncia contra un obrero que hirio a su

El fiscal Lorenzo M. Tañ cibió esta mañana de la correspondiente denuncia micidio contra Angel Ga obrero de la Atlantic G agredio y causo la muerte ñana del capataz Felix despues que éste y otros le estuvieron persiguiendo peando.

La cuestion a determin investigacion es si Garc ser exonerado por haber en alegada defensa propia oal Tañada ha citado a policias que han intervenido asunto y tambien a los q ciaron el suceso para q ellos la verdadera versi acaecido.

Sentencia a un supu agresor el lunes

El joven Dominador chino Tan Ban, a quien con un cortaplumas, caus tencia en la sala del Juz el proximo lunes.

Dicho acusado concluyo monio esta mañana insis que nada tuvo que ver co tado chino y que no es el la agresion.

El Juez Sison se dispuso mulgar en corte abierta su esta mañana, pero por tiempo debido a otras ac tuvo que celebrar, lo aplaz el proximo lunes.

M.E.C.D. 2016