1A SECCION 1

SERVICIO DE ASSOCIATED PRESS. Ésta queda autorizada para usar nuestro servicio de noticias de información.

Servicio exclusivo de la Agencia «Havas» y del «Herald Tribune», de New York.

DIARIO DE LA MARINA

El DIARIO DE LA MARINA es el periódico más antiguo de Cuba. Fué fundado en el año mil ochocientos treinta y dos.

Servicios especiales de España. Hilo directo con New York y recepción directa por radio de otros servicios.

1A SECCION 1

AÑO CVIII.—NUMERO 18 ACOGIDO A LA FRANQUICIA POSTAL

LA HABANA, DOMINGO, 21 DE ENERO DE 1940.—NUESTRA SEÑORA DE BELEN

TIEMPO PARA HOY: INVERNAL

PRECIO: 5 CENTAVOS

CONFIRMAN LOS CORRESPONSALES ESTONIANOS EL ULTIMO DESASTRE SOVIETICO OCURRIDO EN LA KARELIA

IMPRESIONES

¿Qué quieren los cubanos? ¿Hacia dónde se orientan los cubanos? ¿Existe un ideal bien definido en la conciencia del pueblo cubano?

Cuando se luchó contra la Metrópoli, el cubano sabía lo que quería: que se fuera España y la reemplazara una república calcada en los moldes de su prepotente protectora los Estados Unidos.

El cubano libertador vió sus anhelos satisfechas, al menos, el libertador idealista. El 20 de Mayo de 1902, este último no debió haber sobrevivido al instante desolador en que el ensueño, hecho realidad, da un viraje hacia los fatales desengaños en que va quedando el alma herida jirones.

Pero el cubano de 1895 no se enamoró de un imposible. Una república libre, independiente, cuya grandeza moral la hiciese respetable en el concierto de las naciones, no era la desmedida aspiración de un grupo de locos. Cabía en lo posible. Si los libertadores se equivocaron, como creen muchos, no fué porque concibieran mal, sino porque quizás no apreciaron en su exacto valor los materiales humanos con que pretendían construir la nueva república. Pero eso ocurre siempre y seguirá ocurriendo hasta la consumación de los siglos. Las revoluciones las conciben los filósofos, las acometen los héroes, y las aprovechan los malvados y las usufructuan los hombres fuertes. Es ley eterna. Por eso para enjuiciar una revolución o el espíritu de la misma no hay que fijarse en su fracaso o en su éxito, sino dilucidar si los fines que persigue son justos y realizables o por lo contrario, injustos o utópicos.

Una revolución, para no ser condenada de plano, tiene que llenar el requisito de que el estado futuro que propicie sea razonable e indudablemente mejor que el que se propone destruir.

Y esta demostración tiene que ser de una evidencia que no deje lugar a dudas, porque tratándose de algo tan esencial como el orden político de un pueblo, cuya mutación rara vez se verifica sin lamentables efusiones de sangre e ingente destrucción de riquezas, es preferible atenerse, sin una convicción profunda de los fines beneficiosos de la revolución, al in dubis abstine de los romanos.

Desde 1902 a nuestros días, Cuba ha sufrido unas cuantas convulsiones, todas ellas de carácter francamente negativo. La última, la que se dirigió contra Machado es típica. La llevó a cabo la burguesía, y se concretó a exigir la caída de Machado. Fué una pugna entre burgueses de ambas clases enconada por dos obcecaciones. «Cualquier cosa, pero sin Machado», era la divisa de los burgueses de la oposición. «Lo que usted quieran, pero con Machado», era la respuesta de los burgueses del Gobierno.

Y se cayó Machado. Y en el oleaje que produjo su hundimiento salieron a flote unos seres desconcertantes, casi desconocidos, que venían dispuestos a hacer bueno el primer capítulo de su programa: «Con Machado o sin Machado, pero nuestra revolución».

Seres que viven, desde el punto de vista moral y mental, en los ejidos de la comunidad liberal democrática, se presentan con un programa sumamente incitador para un pueblo de poca cultura en los instantes propicios en que ese pueblo, perdida la fe en los valores espirituales, se inclinará fácilmente hacia donde le prometan cosas tangibles de orden material, de ésas que el cubano neciamente ha dado en suponer que existen, en cantidades mitológicas, en la heredad ajena.

¿A dónde vamos, pues?, yo preguntaría a mis paisanos con empacho de demagogia. ¿A dónde vamos? Porque yo me sentiría muy satisfecho con que asumieran el Poder y llevaran a cabo la regeneración de Cuba insuflando en nuestras clases (con un ejemplo dignificante y con la implantación de aquellas reformas sociales posibles) la fe perdida y el entusiasmo ido.

Pero nadie que no sea un iluso puede suponer que, tras el maduramiento demagógico de Cuba, las multitudes ignorantes podrán soportar que se les siga hablando desde el Gobierno de libertad, democracia, patriotismo, reformas, mejoramiento del latino, distribución racional de las riquezas, medidas protectoras de las clases humildes, etc.

Allí donde no se refrena la demagogia, ésta o irrumpe en el Gobierno como los jinetes del Apocalipsis o hace imposible el ejercicio del Poder.

¿Cómo no se quiere ver lo evidente? ¿Cómo se permite que se enturbien las aguas con que se pretenden bautizar en su día al pueblo soberano?

¡Quizás sea éste uno de los tantos misterios de la democracia en estado de putrefacción!

J. I. R.

RECHAZADA POR INGLATERRA LA NOTA DE EE. UU.

Sostiene que un beligerante tiene derecho a revisar las correspondencias neutrales

PUEDE HABER EN ELLAS CONTRABANDO PELIGROSO

LONDRES, enero 20. (AP.)—La Gran Bretaña rechazó esta noche rotundamente la protesta de los Estados Unidos contra la censura de la correspondencia americana que se transporte en barcos americanos o neutrales.

La negativa a aceptar la protesta, hecha en una larga nota se basa en la tesis de que un beligerante tiene el derecho, de acuerdo con la ley internacional, a asegurarse de que las valijas de correspondencia no llevan contrabando.

Esta es la segunda vez en la semana que la Gran Bretaña rechaza las protestas de los Estados Unidos.

Londres dijo a los Estados Unidos y a las demás naciones americanas el lunes pasado que no podía respetar su nueva zona de seguridad proclamada en Panamá.

«El punto de vista del Gobierno de Su Majestad acerca del examen de la correspondencia que se encuentra en los barcos en alta mar o que entren involuntariamente en los puertos ingleses es que la inmunidad conferida por el artículo primero de la Convención de La Haya número 11 solamente corresponde a la genuina correspondencia postal», dice la nota, agregando:

«Un beligerante está, por tanto, en libertad para examinar el correo y si fuere necesario su contenido al objeto de asegurarse que constituyen tal correspondencia y no artículos de contrabando».

«Con referencia a la correspondencia entre el Gobierno de los Estados Unidos y el de Su Majestad en 1916, demuestra que en esa fecha los Estados Unidos admitieron en principio el derecho de las autoridades británicas a examinar las valijas de correspondencia para asegurarse si contenían o no contrabando», sigue diciendo la nota.

Sostiene que tanto las cartas como los paquetes postales pueden ser utilizados para transportar contrabando y que aunque las cartas se dirijan a un país neutral su último destino pudiera ser Alemania.

Por ejemplo señala que las cartas pudieran utilizarse para enviar valores, cheques, giros, diamantes y otro contrabando de poco peso «que habría de ser de gran valor para el enemigo».

En relación con lo asentado la nota inglesa señala que los Estados Unidos aseguraron en una nota de mayo 24 de 1926 que el Gobierno de Washington era de opinión que las cartas que contuvieran acciones, bonos, cupones y otros valores análogos se considerasen como mercancías en lo que al ejercicio de los derechos de los beligerantes se refería. Las órdenes de crédito, cheques, giros y otros instrumentos negociables que puedan pasar como equivalentes del dinero están clasificados como mercancías.

Aparte de la transmisión de contrabando, se ha de tener en cuenta, según Inglaterra, la posibilidad de que los alemanes utilicen esas cartas para «transmitir informes a la inteligencia militar, promover el sabotage y realizar actos hostiles».

En otro respecto, asegura que Alemania ha adoptado «métodos de guerra ilegales», análogos a los de 1914-1918 hundiendo barcos que llevaban correos a los países neutrales o de éstos, y agrega que el Gobierno de Su Majestad no se ha enterado de ninguna protesta acerca de esta destrucción de la correspondencia postal.

DIECISEIS CENTRALES HAN EMPEZADO LA ZAFRA EN LA ISLA

Dieciséis ingenios rompieron ayer, día 20, la molienda correspondiente a 1940, según informes oficiales recibidos en la Secretaría de Agricultura.

Los centrales que muelen son los siguientes:

Provincia de Pinar del Río: «Niágara» y «San Ramón».
Provincia de la Habana: «Merceditas». «Occidente», «Providencia» y «Rosario».
Provincia de Matanzas: «Progreso» «Puerto», y «Santo Domingo».
Provincia de Santa Clara: «Manuelita» y «Santa María».
Provincia de Camagüey: «Macareño».
Provincia de Oriente: «Alto Cedro», «Cacocum», «Ermita» y «Romelie».

HUNDIDO UN CARBONERO INGLES EN EL MAR DEL NORTE

AMSTERDAM, enero 20. (Transocean).—El vapor carbonero inglés «Mile End», de novecientas toneladas de desplazamiento, tropezó con una mina en el Mar del Norte, hundiéndose. La tripulación pudo salvarse.

En las seis Provincias, dieciséis ingenios iniciaron la molienda

(COLUMNA DOS)

AUGURA CHURCHILL QUE SE EXTENDERA LA GUERRA EN EUROPA

Tiene elogios para Finlandia por su firmeza ante la invasión roja, con lo que presta un servicio a la Humanidad

El Lord del Almirantazgo se dirigió por radio a la nación. Expresó que tenía razones para creer que Alemania ya lleva perdida la mitad de sus submarinos. Confianza en la victoria

LONDRES, enero 20. (AP).—Winston Churchill dijo esta noche a las naciones neutrales de Europa que la tormenta de la guerra europea se propagará al norte y al sur del continente, y aseguró que la única esperanza para poner rápido fin a la lucha es «mediante una acción unida».

La declaración del primer Lord del Almirantazgo inglés se hizo en una trasmisión por radio.

«Hasta ahora los pequeños estados neutrales—dijo—están soportando el peso de la malicia y de la crueldad alemanas. Los barcos neutrales son hundidos sin ley ni piedad».

Dijo que los holandeses, belgas y daneses ven sus barcos destruídos «cada vez que son sorprendidos en alta mar».

Los neutrales, agregó, lo mismo por tierra que por mar «son las víctimas del odio de Hitler».

«Mirad al grupo de pequeños pero antiguos e históricos estados que se encuentran en el Norte», declaró Churchill. «O mirad a ese otro grupo de pueblos de los Balcanes o del Danubio, detrás de los cuales se encuentran los resueltos turcos.

«Cada uno de ellos se acuesta todas las noches pensando quién será la próxima víctima».

Dijo Churchill que las potencias beligerantes que están librando la guerra contra Alemania no tienen necesidad de pedir respiro porque todos los días crece su comercio y se sienten más confiadas en su capacidad para ejercer la vigilancia de los mares y mantener abiertos los caminos por donde les llega la vida y por donde irán a la victoria.

Churchill, añadió que tiene buenas razones para creer que Alemania ha perdido la mitad de los submarinos que tenía cuando comenzó la guerra y para suponer que está atrasada en lo que respecta al programa de construcciones navales.

Agregó que las minas están bien controladas en esta guerra, lo que no ocurrió en la anterior, afirmando que la campaña submarina está quebrantada y que es completo el control de los mares por la marina de guerra inglesa.

Predijo para el crucero alemán «Deutschland» la misma suerte que tuvo el «Admiral Graf Spee».

«Las cosas jamás han marchado tan bien en ninguna guerra naval», dijo. «Estamos preparando la organización de convoyes que servirán para llevar la seguridad a todos los barcos mercantes del mundo».

Volviendo a Finlandia manifestó que el servicio que los finlandeses están prestando a la humanidad es inestimable.

Todo el mundo puede ver cómo el comunismo pudre el alma de Rusia y la hace abyecta. Nosotros podemos decir cuál será la suerte de Finlandia... pero nada será peor para el hombre civilizado que ver a ese espléndido pueblo derrotado por las fuerzas brutas que le atacan.»

Preguntó qué es lo que sucedería si todas las naciones neutrales se unieran a Inglaterra y Francia contra el agresor, de acuerdo con [illegible] de la Liga de las Naciones.

Añadió que, sin embargo, se conforman con la idea de que los aliados ganen y que Francia y la Gran Bretaña respeten las leyes. «Cada una de esas naciones espera que la tormenta pase antes de que le llegue el turno de ser devorada».

«Pero—dijo—temo que la tormenta no pasará. Cada día será más ruidosa. Pasará al sur... Y no hay probabilidad de que termine inmediatamente.»

Terminó diciendo que el número no asusta a los aliados y que ve señales de desintegración física y psicológica en los adversarios.

Alabando a Finlandia, «sublime en el peligro» dijo que está dando el ejemplo de lo que «pueden hacer los hombres libres».

«El servicio prestado por Finlandia a la Humanidad es magnífico. Allí, expuesto a las miradas de todo el mundo, está la incapacidad militar del ejército rojo y de las fuerzas aéreas rojas. Muchas ilusiones acerca de la Rusia soviética se han desvanecido en esta semana de fiera lucha en el Círculo Artico.»

Churchill aseguró que la Gran Bretaña, «en el amargo y cada día más fiero conflicto que tenemos ante nosotros, está resuelta a no dejar nada atrás y a no perder ninguna oportunidad de servir a la causa común».

Dijo que las grandes ciudades de Varsovia, Praga y Viena no deben desesperar, aun en medio de su agonía, prometiéndoles que la liberación de las mismas es segura.

«Día llegará—dijo—en que las campanas de la alegría sonarán en toda Europa y en que las naciones victoriosas, dueñas no sólo de sus enemigos sino de sí mismas, construirán en justicia, en tradición y en libertad una casa de muchas mansiones donde habrá sitio para todos».

Mientras Churchill hablaba, se hacía patente una nueva prueba de que la Gran Bretaña se prepara para intensificar el conflicto, anunciándose por los centros autorizados que serán llamados a alistarse todos los hombres de 23 años de edad, aptos para el servicio militar, en la segunda o tercera semana de febrero.

En la primera semanaen que el gobierno se hizo cargo del control de los mataderos, como primer paso para el establecimiento del racionamiento de carnes, se ha notado escasez de ese artículo. El gobierno ha explicado el fenómeno diciendo que es cosa natural como resultado del cambio del sistema.

Las fuerzas aéreas británicas siguen envaneciéndose de realizar vuelos de reconocimiento sobre el noroeste de Alemania, y los periódicos publican fotografías aéreas de la isla de Sylt, que, dicen, revelan los «secretos» de esta importante base de la aviación alemana.

Cinco marineros perdieron sus vidas en el vapor inglés «Mile End», que se hundió en un choque con un pesquero.

El frío amenaza a la cosecha del sur de Estados Unidos

Las temperaturas están por debajo de cero en la zona de la Florida

CHICAGO, enero 20. (AP).—El estado del tiempo amenaza con arruinar las cosechas de frutas y vegetales en lo más profundo del Sur, a las que se calcula un valor de muchos millones de dólares.

Temperaturas por debajo de cero se experimentaron en la rica faja cítrica de la Florida y los agricultores temen que el frío perjudique, en definitiva sus cosechas.

Se leyeron temperaturas de 16 sobre cero en Pensacola, Fla.; 21 en Jacksonville y 49 en Miami. Una baja de siete sobre cero se ha registrado en Atlanta.

En Alabama, donde el mercurio bajó a dos sobre cero en Florencia y ocho sobre cero en Birmingham, Charles J. Brockway, agente agrícola del condado en Mobile, calcula que los daños que ha sufrido la cosecha de coles es de más de $85,000.

VOLO LA AVIACION INGLESA DE NUEVO SOBRE EL NORDESTE DE ALEMANIA

LONDRES, enero 20. (Havas).—El Ministerio del Aire anuncia que la noche del viernes volaron sobre el noroeste de Alemania varios aviones de la Real Fuerza Aérea.

El presupuesto de Italia este año es de $1,754,000,000

De esa cantidad, quinientos cuarenta y dos millones se dedican a las fuerzas armadas

ROMA, enero 20. (AP.)—El Gabinete del primer ministro Mussolini aprobó hoy unos presupuestos de cerca de 1,754 millones de dólares para el año fiscal de 1940, de cuya suma 542 millones de dólares, o sea más del 31 por ciento, se gastará en las fuerzas armadas.

El Gobierno citó el peligro de la situación europea para justificar sus mayores presupuestos militares desde la guerra mundial.

Con un déficit de cerca de 300 millones de dólares iniciales, el Gabinete anunció que se emitirá deuda el 15 de febrero como primera medida para hacer frente a los gastos.

El presupuesto para el nuevo año fiscal, que comienza el primero de julio, es de 275 millones de dólares o el 18 por ciento mayor que el del presente ejercicio.

La colonización de Etiopía y el desenvolvimiento de Albania, así como la campaña para hacer producir al país lo que necesita para su consumo, han elevado también las cifras del presupuesto.

El capítulo más elevado es el de la deuda pública. Consigna para el ministerio de Hacienda unos 672 millones de dólares o sea, el 38 por ciento del total y la mayor parte de esa suma se destinará al pago de intereses y amortización de la deuda.

Las autoridades fascistas recomiendan a los inversionistas que adquieran los nuevos bonos del cinco por ciento, amortizables en 90 años. Dicen que no habrá conversión de los bonos que vencen este año, pero que confían en el «buen sentido» de los italianos y esperan que cambiarán los bonos viejos por los nuevos.

Mañana se tratará en Palacio sobre la distribución de las cuotas azucareras

El Secretario de Agricultura informará al Presidente del estudio que han hecho acerca de ese asunto el I. C. E. A. y la Secretaría a su cargo. Seis mil pesos para las escuelas

Se informó a los reporters palatinos que mañana lunes, a primera hora, celebrarán una entrevista el señor Presidente de la República y el Secretario de Agricultura, ingeniero López Castro, relacionada con la distribución de las cuotas azucareras para la presente zafra.

Tiénese entendido que el Dr. López Castro le someterá al Jefe del Estado una copiosa documentación oficial contentiva del estudio que han hecho, respecto a la distribución, el Instituto de Estabilización del Azúcar y la Secretaría de Agricultura.

Existe la impresión de que en la entrante semana quedará resuelto ese importante asunto.

Créditos para escuelas

También se dijo a los reporters que de acuerdo con las sugerencias del señor Presidente, el Secretario de Hacienda doctor Ochotorena situará en breve un crédito de seis mil pesos destinado a solventar los gastos de las dos escuelas que funcionan en los centrales azucareros Delicias y Chaparra, cuya apertura gestionan los vecinos de dichos lugares.

En ambas aulas se educan numerosos niños de la comarca.

El nuevo Ministro del Japón

Acompañado del doctor Carlos Portela visitó ayer al Secretario de la Presidencia, el nuevo Ministro del Imperio del Japón designado para la Habana, Su Excelencia Tatsame Kaway.

¡MUY BOLSHEVIKI!

¡Rusia amenaza con declarar la guerra a los finlandeses!

COPENHAGUE, enero 21. Domingo. (AP.)—Un anunciador de la estación de radio de Moscú hizo esta madrugada una amenaza en idioma finlandés, diciendo que Rusia declarará la guerra a los finlandeses, a menos de que devuelvan las armas que robaron a las tropas rojas en Suomussalmi.

Las armas «robadas» son, al parecer, los cañones y tanques capturados por los finlandeses después de la supuesta destrucción de las divisiones rusas números 163 y 44.

La invasión rusa fué ordenada, sin la formal declaración de guerra, y el Gobierno soviético ha manifestado desde entonces que no está en guerra con Finlandia y que reconoce al gobierno comunista finlandés de Terijoki.

TORTURABAN LOS TERRORISTAS HUNGAROS A LOS QUE LES TRAICIONABAN O ABANDONABAN

BUDAPEST, Hungría, Enero 20. (HAVAS.)— En la investigación realizada por la política acerca de las actividades del grupo terrorista de los nazis húngaros, se ha precisado que el partido de la Cruz Flechada, los afiliados de los que se sospechaba el delito de deserción o de infidelidad a la agrupación, pasaban por la cámara de tortura, a la cual eran condenados, después de capturárseles.

Como se recordará, los mismos terroristas atacaron en las calles a los diputados y periodistas que fueron anteriormente nazis o que hicieron propaganda abierta anti-nazista.

Desde el principio de la guerra han sido hundidos trescientos doce buques

NUEVA YORK, enero 20. (AP.) Diecisiete naciones, de ellas doce que no participan en la guerra, han perdido un total de 312 barcos desde que Inglaterra declaró la guerra a Alemania, el 3 de septiembre. Según un registro de la Associated Press, se han enviado al fondo del mar 1.135.963 toneladas, con pérdida de más de 2,773 vidas.

La lista es como sigue:

Gran Bretaña, con exclusión de cuatro submarinos, 156 barcos; Alemania, 33; Francia, 14; Noruega, 28; Suecia, 22; Grecia, 14; Dinamarca, 12; Holanda, 10; Finlandia, 7; Bélgica, 5; Italia, 3; Lituania, 3; Rusia, 1; Rumania, 1; Estonia, 1; Japón, 1; Yugoeslavia, 1. Total: 312.

Tropas francesas y alemanas en un pequeño combate

Varias patrullas de ambos ejércitos chocaron sin que se causaran graves daños

PARIS, Enero 20. (AP.)— Las patrullas francesas, penetrando en territorio nazi en el frente occidental, han sostenido un «serio combate» hoy, mientras por otra parte las fuerzas aliadas rechazaban un ataque de los germanos.

El comunicado de esta noche dice que los alemanes intentaron un raid sobre las líneas aliadas al oeste de los Vosgos, pero agrega que «fracasaron por completo».

Antes, el alto mando dió cuenta de un «violento encuentro» entre las fuerzas de reconocimiento, en territorio alemán en el sector del río Blies.

En los centros militares se dice que ha habido fuego por ambas partes durante el encuentro, pero que las fuerzas francesas lograron reganar sus propias líneas después de haber sufrido algunas bajas.

El comunicado también da cuenta que un aeroplano alemán fué derribado dentro de las líneas francesas.

Temperatura a las 12 de la noche: 15 grados sobre cero

Influye en el público el intenso frío habido en Europa y Estados Unidos

La ola fría que nos azota, hasta las doce de la noche, no había hecho bajar el mercurio más que hasta quince grados sobre cero.

«Si despeja un poco el tiempo—nos dijo el ingeniero señor Millás, director del Observatorio Nacional—es posible que descienda más en las horas de la madrugada».

Es innegable, desde luego, que el vecindario, inquieto con las bajas temperaturas que sufren Estados Unidos y Europa, «ha sentido» esta vez más frío que cuando hace semanas, el termómetro marcó doce grados.

Los abrigos y las capas estuvieron anoche de actualidad y los establecimientos en donde se venden helados y refrescos se vieron desiertos.

PARTIO HACIA [illegible] EL MINISTRO DE HACIENDA AZTECA, SEÑOR SUAREZ

NEW YORK, enero 20. (Havas).—El ministro de Hacienda de México, señor Suárez, partió a las siete y media de la noche de hoy, por la vía aérea, con rumbo a su país. Espera llegar a Ciudad México el domingo a mediodía.

CAUSA EXCELENTE IMPRESION LA EPISTOLA DEL PAPA A ROOSEVELT

Los términos de ese mensaje revelan una elevada simpatía hacia el Gobierno de Washington y hacia la política en pro de la paz mundial que realiza

CIUDAD VATICANA, enero 20. (Havas).—El Papa Pío contestó hoy el mensaje del Presidente Roosevelt agradeciendo el nombramiento de Myron C. Taylor como su representante personal en el Vaticano, y exaltando los elevados sentimientos expresados por el jefe del Gobierno de Washington en la notificación oficial a la Santa Sede.

Excelente efecto de la réplica papal

CIUDAD VATICANA, enero 20. (Havas).—La respuesta personal del Papa Pío XII al mensaje que el Presidente Roosevelt le dirigió con ocasión de la Navidad, es considerado en el Vaticano como una prueba de la solicitud y de la profunda simpatía que el pontificado siente por los Estados Unidos y sus gobernantes.

Se pone de relieve que si el hecho de que el Santo Padre haya contestado, con carácter personal, al estadista norteamericano, no constituye en sí un gesto excepcional e inédito; en cambio el tono de Pío XII en dicho documento y los pensamientos que expresa le dan un carácter y un alcance difícilmente igualados en otros mensajes semejantes. Es raro que el soberano pontífice recurra al procedimiento que acaba de emplear, al dirigirse al jefe de una nación oficialmente no católica, como son los Estados Unidos. Y es notable que el representante de la más alta autoridad moral que existe en el mundo haya sentido la oportunidad de proclamar lo consolador que es, en el orden moral y material, la presente actitud del Gobierno de Washington.

La carta del Pontífice al Presidente Roosevelt

WASHINGTON, enero 20. (AP.)— A continuación se da el texto de la carta dirigida por el Papa Pío XII al Presidente Roosevelt:

Muy Excelente señor:

«Salud y prosperidad.

«El memorable mensaje que Vuestra Excelencia se complació en enviarnos en vísperas de la sagrada fiesta de la Navidad, iluminó con un rayo de consuelo, de esperanza y de confianza, el sufrido corazón, el espantable temor y el encono de los pueblos cogidos en el vórtice de la guerra.

«Por esto, todos los hombres de buena voluntad os rinden el espontáneo tributo de su sincera gratitud. Nos ha conmovido profundamente el noble pensamiento que contiene vuestra nota, en la cual el espíritu de la Navidad y el deseo de verlo aplicado a los problemas humanos, halló tan elocuente expresión; y plenamente convencido de su extraordinaria importancia, no perdimos tiempo en comunicar a los distinguidos presentes, aquella misma mañana, en la Sala Consistorial de este Apostólico Palacio del Vaticano, nuestra gratitud por este valiente documento, inspirado por la visión del estadista y la profunda simpatía humana.

«Nos ha impresionado particularmente una destacada característica del mensaje de Vuestra Excelencia: el vital contacto espiritual con los pensamientos, sentimientos, esperanzas y aspiraciones de las masas del pueblo, de aquellas clases sobre las que, más que sobre las otras y en una medida jamás sentida, pesa la carga de penas y sacrificios impuestos por la inquietud de la tempestuosa hora presente. También por esta razón, nadie mejor que nosotros puede comprender el poder revelador y el cálido sentimiento que se pone de manifiesto en este acto de Vuestra Excelencia.

«De hecho, nuestra cotidiana experiencia nos habla de las profundas ansias de paz que llenan los corazones del pueblo. En la medida que la guerra con sus repercusiones directas e indirectas propaga y mientras más la vida económica y social de la familia se ve forzosamente sustraída de sus bases normales por la continuación de la guerra y obligada a recorrer un largo camino de sacrificio y toda suerte de privaciones, que no siempre son vistas con claridad por todos; mucho más intensa es el ansia de paz que se filtra en el corazón de los hombres y su determinación de hallar y aplicar medios que conduzcan a la paz.

«Cuando el día—y quisiéramos esperar que no esté muy distante—en que el fragor de la batalla se convierta en silencio y surja la posibilidad de establecer la verdadera y apostólica paz dictada por principios de justicia y equidad, solamente podrá discurrir el camino que debe seguirse quien una con el alto poder político la clara comprensión de la voz de la Humanidad y la sincera reverencia por los divinos preceptos de vida hallados en el Evangelio de Cristo. Sólo hombres de esa estatura moral podrán crear la paz que comprenderá los incalculables sacrificios de esta guerra y aclarará el camino para la comunidad de naciones fieles a la eficacia que sostiene la confianza mutua.

«Bien sabemos cuán grandes son los obstáculos que surgen en el camino que conduce a esta meta y cómo se hacen cada día más difíciles de vencer. Y si los amigos de la paz quieren que su labor no sea en vano, debieran discernir claramente la gravedad de estos obstáculos y en consecuencia la ligera probabilidad de éxito inmediato, mientras permanezca esencialmente sin cambio alguno el estado actual de las fuerzas enemigas. Como Vicario en la Tierra del Príncipe de la Paz, desde los primeros días de nuestro pontificado dedicamos nuestros esfuerzos y nuestra solicitud al propósito de mantener la paz y después a su restablecimiento. A pesar de la falta de medios económicos, de la falta de éxito y de las dificultades surgidas, hemos continuado por el camino que nos señala nuestra misión apostólica. A medida que recorremos este sendero, con frecuencia duro y espinoso, el eco que nos llega de incontables almas, tanto dentro como fuera de la Iglesia, conjuntamente con la conciencia del deber cumplido nos proporciona abundante recompensa.

«Y ahora en esta hora de gran pena y confusión, el Primer Magistrado de la Gran Federación Norteamericana bajo el soplo de la sagrada noche de Navidad, toma un lugar tan destacado en la vanguardia de aquellos que promueven la paz y generosamente socorren a las víctimas de la guerra, habla de la ayuda providencial que reconocemos con agradecido júbilo y creciente confianza. Acto ejemplar de fraternal solidaridad entre lo nuevo y lo viejo, en defensa contra el soplo helado de los agresivos y mortales ateos y contra las tendencias anticristianas que amenazan con secar las fuentes de donde procede la civilización y extrae sus fuerzas. En tales circunstancias, hallaremos especial satisfacción, como ya lo hemos informado a Vuestra Excelencia, en recibir con todos los honores debidos a sus bien conocidas cualidades y a la dignidad de su importante misión, al representante que se nos envía como fiel intérprete de vuestro pensamiento con respecto a procurar la paz y aliviar los sufrimientos que son consecuencia de la guerra. Recordando con intenso júbilo los plácidos recuerdos que nos dejó la inolvidable visita a vuestra gran nación y que revivimos nuevamente con sincero placer. Lo que nos trajo el conocimiento personal de Vuestra Excelencia, lo expresamos a su vez con nuestros buenos deseos, con la más ferviente oración por la prosperidad de Vuestra Excelencia y de todo el pueblo de los Estados Unidos».

«Dado en Roma, en San Pedro, a los siete días del mes de enero de 1940. Primer Año de Nuestro Pontificado.

Pío XII».

NUMEROSOS SOLDADOS ROJOS HAN PERECIDO HELADOS TRAS LA DERROTA DE SU EJERCITO

Asumió caracteres terribles el bombardeo sobre Abo, que fué casi totalmente destruída. Tristes escenas en un hospital de maternidad de la ciudad finlandesa

HEROISMO DE UN AVIADOR SUECO Y DE UN SOLDADO FINLANDES DURANTE LA CAMPAÑA

HELSINKI, enero 20. (AP).—Flotas de bombardeadores rusos volaron hoy sobre la parte meridional de Finlandia, realizando raids punitivos hasta el puerto de Turku.

No dejaron caer los aviones soviéticos ninguna bomba en Helsinki, aunque cuatro veces durante el día sonaron las alarmas, pero el retumbar de las explosiones se sintió en la capital y algunos de los aparatos invasores fueron vistos a gran altura sobre los alrededores.

Una docena de grandes incendios causaron las bombas en Turku, pero no se tienen noticias acerca de las bajas.

El ejército, mientras tanto, anuncia que ha destrozado a los rusos en las líneas de Karelia y norte del lago Ladoga, en el frente oriental.

Llegan nuevos relatos de los corresponsales estonianos asegurando que miles de soldados rusos han perecido helados en la zona de Karelia.

El comunicado finlandés dice que los rusos atacaron cuatro veces con grandes destacamentos a Taipale, en la margen del lago Ladoga, a unas 10 millas dentro de Finlandia, pero que fueron rechazados, dejando abandonados 40 cadáveres.

En el norte, sobre el lago Ladoga desde Taipale, los rusos prosiguieron bien la lucha hasta esta noche, en que han sido rechazados.

Mas al norte continúa la retirada de los 40.000 soldados rusos derrotados hace dos días.

Los finlandeses han anunciado también que sus baterías antiaéreas y sus aviadores derribaron por lo menos siete y posiblemente diez bombardeadores rusos en los ataques aéreos de ayer.

Después de las primeras noticias de ayer dando cuenta de que hay aviadores suecos que están luchando voluntariamente con las fuerzas finlandesas, en el cuartel general de los voluntarios en Estocolmo se dice que por lo menos seis aviones rusos fueron derribados por los suecos. Los voluntarios perdieron dos aparatos.

Mientras tanto el alto mando dice que [illegible] pueblos.

Las únicas bajas de que se tiene noticia son un muerto y cuatro heridos.

Tuvo proporciones espantosas el bombardeo a Abo por la aviación roja

HELSINKI, enero 20 (Havas).—La ciudad de Abo fué bombardeada más terriblemente que en ninguna otra ocasión, desde que comenzaron las hostilidades ruso-finlandesas. Once aviones soviéticos lanzaron desde una altura de cinco mil metros, 150 bombas explosivas y 75 incendiarias. En catorce lugares diferentes de Abo se declararon conflagraciones, quedando reducidos a escombros numerosos edificios. Se calcula que por lo menos unas ochocientas casas quedaron inhabilitables. Esta noche la ciudad ofrece un espectáculo realmente trágico. La población vaga por las calles cubiertas de nieve, poseída de un terror indescriptible. La temperatura es de 27 grados bajo cero.

Las bombas rojas no respetaron ni el hospital de Maternidad. Un grupo de madres, con sus bebés, pudo refugiarse a tiempo en el subterráneo preparado, pero otras, sorprendidas por el ataque, no osaron moverse de las salas en que estaban, ya que al ser sorprendidas al aire libre por las explosiones, habría tenido consecuencias fatales.

Todo el día y gran parte de la noche han estado trabajando los bomberos para dominar los incendios. Desde hace cinco semanas raro es el día que no haya habido que sofocar fuegos en Abo y hasta el momento los bomberos han cumplido su misión con admirable heroísmo, pero todos se preguntan ahora hasta cuando será posible que continúen luchando con las llamas y las circunstancias adversas.

Uno de los edificios alcanzados por las bombas fué la residencia del vicecónsul de Inglaterra. Este y sus familiares, así como los empleados, se refugiaron a tiempo en los sótanos. No hubo desgracias entre ellos.

Los suecos han derribado ya diez aviones soviéticos

ESTOKOLMO, enero 20. (Havas).—El primer comunicado del cuerpo de voluntarios suecos en Finlandia, señala que los aviadores de este derribaron diez aviones soviéticos, desde el viernes 12, día en que comenzaron a actuar.

Premian con la medalla de oro sueca el heroísmo de un soldado finlandés

ESTOKOLMO, enero 20. (Havas).—La medalla de oro enviada desde Suecia al mariscal Mannerheim para que fuese discernida al soldado finlandés que más pruebas de heroísmo diese en los campos de batalla, ha sido concedida hoy a un recluta campesino, apellidado Maekkinen. El comandante de la compañía de infantería a que pertenece, envió al Estado Mayor un informe sobre las proezas del soldado. Este se distinguió primeramente en uno de los bombates librados cerca de Tolvajaervi, en el que diezmó a los sirvientes de tres ametralladoras rusas. Durante la misma batalla penetró en una granja que estaba ocupada por un destacamento enemigo, contra el cual abrió fuego con un fusil-automático, matando diez hombres y poniendo en fuga a los restantes.

Solo hubo alguna actividad militar en la Karelia, durante el sábado

HELSINKI, enero 20. (Por Ives Duguerny, corresponsal de la Agencia Havas).—La única manifestación de actividad en el istmo de la Karelia durante el sábado, estuvo representada por una serie de ataques poco importantes en el sector inmediato al río Taipale. Fuera de esas operaciones de infantería y la aviación soviéticas.

En la región al Norte del lago Ladoga, parece que cierto número de destacamentos rojos estuvieron aislados varios días, antes de caer prisioneros de las tropas finlandesas, y que tuvieron que sacrificar los caballos de que disponían, para comer su carne, por carecer de todo otro alimento.

En el sector de Salla, y especialmente en Markajaervi, continúan los combates. Las fuerzas finesas hostilizan continuamente a las rusas. Un grupo de carros de asalto enemigos intentó avanzar por las carreteras, sin lograrlo. En conjunto, la situación en el frente Norte no ha cambiado hasta esta noche.

Incomparable proeza de un aviador sueco en Finlandia

ESTOKOLMO, enero 20. (Havas).—Un comunicado oficial sueco informa de la colisión de dos aviones pertenecientes al cuerpo de voluntarios suecos en Finlandia. En el accidente perecieron tres aviadores, y uno pudo salvarse, probablemente con paracaídas, aunque no se especifica el detalle.

Otro avión sueco, tocado por un disparo de shrapnel ruso, descendió casi verticalmente, aunque su piloto, Karl Sundsten, realizó una proeza aérea incomparable. Cuando el aparato caía con rapidez acelerada, pudo enderezarlo estando a cincuenta metros de tierra, aterrizando normalmente detrás de las líneas soviéticas. Inmediatamente Sundsten se calzó los esquíes y se lanzó a campo traviesa para regresar a la zona finlandesa. Durante tres días avanzó por bosques y pantanos helados, desafiando temperaturas de 48 a 50 grados bajo cero, logrando al fin escontrar una patrulla finesa de vanguardia, que le prestó todos los auxilios necesarios, pues ya estaba casi agotado.

VEA PAGINA 21

M.E.C.D. 2016

LIBERALES, CONJUNTISTAS Y POPULARES POSTULARAN EL MISMO CANDIDATO A LA ALCALDIA HABANERA

NOTAS POLITICAS

Los dirigentes de la Coalición

Han celebrado dilatados cambios de impresiones, para exxaminar los distintos aspectos de la actual situación política los representantes de los Partidos integrantes de la Coalición: senadores Alfredo Hornedo y Manuel ACapestany y representante Gustavo Gutiérrez, por el Partido Libreal; José R. Bringuier y Antonio Beruff Mendieta, por los Nacionalistas; Ramón del Collado y Jesús Portocarrero, por el CND; Juan Marinello y Blas Roca, por U. R. C; Oscar de la Torre y A. Fernández Concheso, por los Realistas.

Se entrevistaron después con el candidato presidncial Coronel Batista.

Actividades coalicionistas en Matanzas

MATANZAS, enero 20. (Por telégrafo, al DIARIO.) — Los amigos del Coronel Batista se encuentran organizando comités en los barrios y términos municipales de la provincia. Realizan esta labor entre otros los señores José García Alvarez y Sixto García Cuervo, en unión de la sargentería liberal y de los demás partidos de la Coalición.

En breve se proponen organizar grandes actos de propaganda. — **Lovio,** corresponsal.

La Provincial del PDR

Ayer, en la Alianza Feminista, situada en Prado y Colón, se reunieron los presidentes de términos del Partido Demócrata Republicano.

Tuvo por objeto esta junta acordar detalles de la fiesta que celebrarán los partidos oposicionistas en el Parque Central el domingo 28. Presidió el doctor Jorge Casuso.

El próximo jueves, según se determinó, volverán a reunirse en el Salón de la Minoría del Senado.

Oficinas realistas en San José 660

En la provincia nabanera vienen actuando con gran interés, los amigos del señor Antonio González López, candidato número 20 en la boleta del Partido Nacional Revolucionario, (Realista.)

Ultimamente quedaron instaladas en San José 660, altos, entre Gervasio y Belascoaín, las oficinas Realistas del barrio de Dragones, la que será atendida por el presidente del Partido en el barrio de Dragones, señor Evelio Ramírez.

Defensa Nacionalista

La Comisión de Defensa Nacionalista, Pro alcaldía de la Habana, se reunirá mañana, a las once, en las oficinas políticas del doctor José Ambrosio Casabuena.

Será para concecer de la actuación de este organismo en lo referente a la aspiración alcaldicia del doctor Casabuena.

Pacto Laborista Popular Cubano

Celebraron una entrevista con el doctor Carmelo Urquiaga, del Partido Popular Cubano, los señores Arturo Gay y Martínez, M. Franco Varona y Alberto Pino Quintana, de la Unión Conservadora Laborista.

Se trató de un posible pacto entre ambas organizaciones.

De resultar esta fusión, según se nos informa, serán nominados por el Partido Popular, los señores Franco Varona, para Representante y Alberto Pino, para concejal.

De las oficinas de la Coalición

Ha quedado inaugurada en esta ciudad la Unión Política Municipal, organización que defenderá la candidatura presidencial del Coronel Batista.

En el acto celebrado hicieron uso de la palabra los señores H. Madrigal, Bartolomé Vilches, Dolores González, Santiago Torra Díaz y Rivero Agüero.

Asistieron a la fiesta centenares de personas que aclamaron al candidato de la Coalición Socialista Democrática.

La Unión Política Municipal tiene constituídos en esta capital 40 directorios primarios, esperando organizar los tres que faltan en la próxima semana.

—En el barrio de Manuel de la Cruz, se constituyó la filial número 4 de la agrupación política provincial Amigos del Coronel Batista, que preside el señor Ricardo Gómez.

Se eligió presidente de este organismo, el señor Mario Soto Urquiza. Asistieron numerosos simpatizadores de esta agrupación.

—Se efectuó la anunciada fiesta de la Coalición Socialista Democrática en el barrio de Las Yaguas.

Al acto, en el que estuvo presente nutrida concurrencia, asistió una representación de las oficinas de Prado 113.

—Tomó posesión la directiva Pro Batista Presidente, de las oficinas situadas en Prado y San José, en el barrio del Pilar. Preside el organismo el señor Antonio Pérez.

—En la calle A, número 106, se constituyó el comité del barrio del Vedado, de la agrupación «Amigos de Mariné, para Presidente Batista.»

En la fiesta celebrada usaron de la palabra los señores A. Miguel y José L. Rosabal.

—Otro comité de esta agrupación se constituyó en el barrio de Medina, bajo la presidencia del Sr. Paulino L. Márquez.

Hablaron diversos oradores de la organización.

—Mañana, en horas de la noche, se constituirá un comité de la Coalición Socialista Demócrática en el barrio de Tacón.

Asistirá una representación de las oficinas de Prado y San José.

—En el barrio de Vives se efectuará el día 25 una fiesta política en honor del Coronel Batista, candidato a la Presidencia de la República por la Coalición Socialista Democrática.

Esta fiesta será patrocinada por el Círculo Amigos de Mariné, para Presidente Batista.

Juventud Auténtica

El viesnes 26, en Obrapía 312, entre Aguiar y Habana, se constituirá la Juventud Auténtica Socialista del barrio de San Felipe.

En el acto harán uso de la palabra oradores del autenticismo habanero.

Invitan los señores Juan Luis Sánchez, Ramón Navarro y Guillermo García.

—Anoche, en el barrio de Atarés, se constituyó la Sección Juvenil Auténtica de esa barriada, ante numerosa concurrencia.

Se acordó movilizar a los afiliados del Partido, para que concurran al mitin del día 28 en el Parque Central.

MANTIENEN LA POSTULACION DEL DR. GUSTAVO GUTIERREZ

Los liberales habaneros acordaron, tras un cambio de impresiones celebrado ayer en el Círculo de Carlos III y Castillejos, reunir el martes 23 a la asamblea municipal del Partido para proceder a postular nuevamente al doctor Gustavo Gutiérrez para Alcalde Municipal, ya que el candidato presentó la renuncia ante los organismos electorales correspondientes, para la mejor coordinación de los intereses coalicionistas en la Habana.

Se trató ampliamente en la reunión preliminar de referencia de los definitivos acoplamientos que deben hacerse para el replanteó de la candidatura liberal en este Municipio. Es sabido que hay dos vacantes de populares que figuraban en este ticket.

El doctor Gustavo Gutiérrez ha reanudado su actividad de candidato concurriendo diariamente al Círculo Liberal a despachar con los elementos de los barrios. Resultado de esta actividad electoral es que —según se ha informado— la asamblea correspondiente del Partido Popular acordará la nominación del propio doctor Gutiérrez como su candidato a la Alcaldía habanera.

Si a esto se añade que, con la ratificación del candidato liberal, existen votos suficientes para esperar del seno de la asamblea popular que esta tarde tendrá celebración en Animas 761, altos, qu esea nominado también candidato a la Alcaldía por los populares; contando con la postulación hecha a su favor por el grupo independiente Socialista Democrático, queda el doctor Gutiérrez como candidato de un bloque coalicionista.

Anúnciase que la asamblea municipal del Conjunto Nacional Democrático se reunirá el día 24 a los efectos de nominar al candidato del pacto liberal-cenedista.

Agua abundante!!

"DURO"

BOMBAS

$53.00

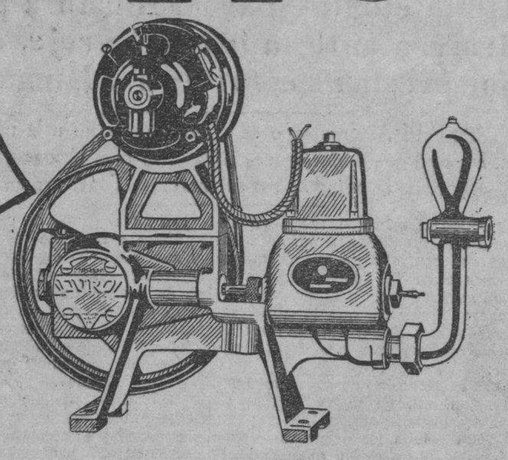

- SILENCIOSA
- DURADERA
- BARATA

CAPACIDADES DESDE 160 A 4000 GALONES POR HORA.

MILES EN USO EN CUBA DESDE EL 1916.

BOMBAS DE POZOS LLANOS Y PROFUNDOS, EQUIPOS DE PRESION. SUAVIZADORES, FILTROS Y CALENTADORES DE AGUA.

DISTRIBUIDOR EXCLUSIVO:

S. SIERRA Y RODRIGUEZ

AMARGURA Y HABANA. HABANA

M-9202

Dejó el T. S. E. al Congreso resolver sobre la instalación de los colegios electorales

Acordó el Tribunal Superior Electoral decir a Mario Martí, vecino de Colón, provincia de Matanzas, que el Tribunal ya acordó dirigirse al Congreso interesando que se vote una ley que permite pagar la instalación de los colegios con el crédito concedido para las próximas elecciones.

Designación de dos empleados del Negociado de Estadística

El Tribunal Superior Electoral recibió ayer las ternas elevadas por el Jefe del Negociado de Estadística para cubrir las vacantes existentes en dicho Negociado.

Acordó nombrar, por ascenso, para la plaza de Jefe Clase Segunda, con el haber de $130.00 mensual, a Heriberto Varela López, que era Jefe Clase Sexta. Y por mayoría, nombro para la plaza de Oficial Clase Quinta, con el haber de $100.00 mensual, a Celestino Prieto Peláez. Acordó que esos nombramientos se hagan saber al Jefe del Negociado, a los interesados y al Secretario de Hacienda, a sus efectos.

El Presidente doctor Llaca Argudín hizo constar que para cubrir la segunda plaza, dió su voto, en la primera votación, a favor de Manuel Dávalos Ponce de León.

Sobre el artículo 59 del Código

El Alcalde Municipal de Pinar del Río consultó sobre el artículo 69 del Código Electoral; se le dijo que el Tribunal no conoce de las infracciones de ese artículo que puedan cometerse, pues es competencia de otra jurisdicción de conocer de los hechos de esa índole, por lo que se estima que no procede evacuar la consulta. Hizo constar, no obstante, que de acuerdo con reiteradas declaraciones del Tribunal, las vacantes legalmente producidas pueden cubrirse conforme a las leyes. El Presidente del Tribunal doctor Llaca Argudín salvó su voto en el sentido de que no procede decir en el acuerdo lo consignado en la última parte del mismo.

Las controversias electorales en el Tribunal Supremo

El Tribunal Supremo en Pleno ha señalado para el día 24 del actual la vista de la apelación en vía de inconstitucionalidad del doctor Carlos Jiménez de la Torre, contra resolución de la Sala Primera de lo Civil de la Audiencia que declaró no haber lugar a admitir ni sustanciar su demanda contra los Delegados a la Convención Constituyente Dr. Carlos Márquez Sterling y señor Miguel Coyula, por la provincia habanera.

Y la Sala de lo Contencioso-administrativo y de Leyes Especiales del propio Tribunal ha fijado para el día 25 de los corrientes, la vista de las apelaciones del doctor Aurelio Fernández Concheso y Rubén de León, contra resoluciones de la Audiencia de Oriente que declaró no haber lugar a admitir ni sustanciar sus reclamaciones contra los comicios de Delegados a la Constituyente por esa región. También lo está para ese día la apelación del doctor José E. Bringuier contra los comicios de esos Delegados por la provincia de Camagüey. Como ya informamos, los recursos de inconstitucionalidad en estos asuntos fueron desestimados.

PALACIO

Manuel Rodríguez Solsona

Un repórter del sector palaciego, ha sido sometido a una difícil operación quirúrgica.

Nuestro mejor deseo es que mejore cuanto antes el distinguido compañero.

Caíñas Milanés

El senador Caíñas Milanés desea aclarar que su visita a Palacio no tuvo relación alguna con la política, y por tanto no es cierto que tratase en ella sobre la posposición de las elecciones.

EL GOBIERNO PROVINCIAL CUMPLE SUS COMPROMISOS CON EL SERVICIO CIVIL

El secretario de la Administración Provincial de La Habana, doctor Manuel García Alfaro, en su diaria charla con los repórters de ese sector administrativo, dijo ayer que la noticia publicada sobre los adeudos de los gobiernos provinciales y alcaldías municipales a la Comisión del Servicio Civil, no tiene relación alguna con el Gobierno Provincial de La Habana, ya que la Tesorería de éste cumple escrupulosamente sus obligaciones todas, y que únicamente se encuentra pendiente el pasado mes de diciembre, que como es público, no ha sido liquidado aún, por no haberse satisfecho los sueldos de los empleados y demás obligaciones inherentes al referido mes.

Nuevo jefe de Materiales

Por haber comenzado a disfrutar de licencia concedida al señor Oscar Puyeda, ha sido designado para asumir la Jefatura del Negociado de Materiales, el señor Ricardo Serra.

Luis Fernández Argüelles nombrado contador municipal

El señor Luis Fernández Argüelles ha sido designado contador provincial interino, a virtud de encontrarse el titular, doctor García Alfaro, actuando como secretario de Administración Provincial.

A nuestros Suscriptores

Enterada esta Empresa de que algunos señores suscriptores abonan sus cuotas a nuestros cobradores, sin cuidarse de exigir el recibo oficial que se expide por esta Administración, les suplicamos por este medio, NO EFECTUAR PAGO ALGUNO a los cobradores, ni a cualquiera otra persona, sin que entreguen el recibo oficial de la Empresa. De este modo nos evitarán posibles quebrantos y cooperarán a garantizarnos el pago que realicen.

LA ADMINISTRACION

OFICIAL

«TRIBUNAL SUPERIOR ELECTORAL. AVISO DE SUBASTA.—SE HACE PUBLICO que hasta las dos y treinta del día 23 del mes actual, se recibirán en la Secretaría de este Tribunal, proposiciones en Pliegos cerrados para la subasta de Boletas electorales y otros materiales que habrá de adquirir el Tribunal para suministrarlos a los organismos electorales y que se necesitan para las elecciones de 28 de marzo de 1940; y las proposiciones se abrirán públicamente dicho día y hora. Los Pliegos de Condiciones están de manifiesto en esta Secretaría. Habana, 16 de enero de 1940.—**Dr. Arturo Menéndez Carballo,** Secretario».

En. 17, 18, 19, 20, 21, 23

NUEVA DIRECTIVA DEL CIRCULO DE AMIGOS DE LA CULTURA FRANCESA

En días pasados, en junta general de socios, fué elegida la nueva Directiva que ha de regir los destinos del Círculo de Amigos de la Cultura Francesa de 1940 a 1942. Queda así constituída: presidente, M. Henri Schueg;; vicepresidentse, señores Salomón L. Maduro y arquitecto M. Bens Arrarte; director, doctor Roberto de la Torre; secretaria, doctora Ofelia González; vice, doctor Augusto Cabrera Macías; tesorera, señora Lina C. de la Torre; vice, señor Gerardo Pallí; vocales, señores ingeniero Eduardo J. Chibás, doctor Benigno Souza, doctor Leopoldo de Sola, Marcelino García Beltrán, Roberto Karman, doctor Luis Machado, Gustavo Godoy y Alberto Bolet.

La nueva Directiva, que tomará posesión en estos días, cuenta además, con los nombramientos honorarios de las siguientes personalidades: presidentes de honor, doctor José A. Presno, presidente de la Academia de Ciencias; señor José A. Barnet, ex Presidente de la República; y Monsieur Philippe Grousset, encargado de Negocios de la República francesa; miembros de honor, doctores Juan M. Dihigo, Salvador Salazar, Carlos de la Torre, hermano León y doctor José M. Chacón y Calvo, director de Cultura de la Secretaría de Educación.

El primer acto público del Círculo en su nueva etapa será el miércoles 31 del actual mes de enero, con el homenaje que rendirá a la memoria de sus dos primeros presidentes, ya fallecidos, los doctores Francisco María Fernández y Fernando Sánchez de Fuentes, cuyos respectivos panegíricos serán pronunciados por los doctores Jos- A. Presno y Pedro Medina, develándose en dicho acto los retratos de ambos queridos compañeros desaparecidos. Como nota de arte en ese acto ,las jóvenes pianistas Ofelia Curi y Magdalena Noguera ejecutarán a dos pianos, la «Marcha Heroica», de Saint Saens.

DICEN EN AMSTERDAM QUE NO HA HABIDO SABOTAJE EN LA EXPLOSION DE W. ABBEY

AMSTERDAM, enero 20. (Transocean).—Con igual decisión que a raíz del suceso se afirmó por parte oficial inglesa que se trataba de un acto de sabotaje, se afirma también hoy de la misma fuente, que no hay prueba alguna de que la explosión en Waltham Abbey fuero debida a un acto de esa índole.. Según parece, a pesar de los interrogatorios de que han sido objeto todos los empleados y obreros de la fábrica, por la Policía y autoridades no se ha podido fijar todavía indicio algunos que conduzca a la aclaración de la catástrofe.

Además de Scotland Yard, trabajan en la investigación funcionarios del Ministerio de la Guarra y del Ministerio de Aprovisionamiento. La razón de que las autoridades desmientan de que pueda tratarse de un acto de sabotaje ha de verse en la intranquilidad creciente que se ha apoderado de la población ante la noticia que se alude y a las numerosas advertencias dirigidas por las autoridades a la población, en este sentido, durante los últimos tiempos.

ELOGIA EL DR. MOYA LAS OBRAS DEL HOSPITAL DE TOPES DE COLLANTES

El Secretario de Sanidad, doctor Juan de Moya, que regresó recientemente de su viaje a Trinidad, donde visitó las obras del Sanatorio Antituberculoso de Tope de Collantes, en compañía del Presidente del Consejo Nacional de Tuberculosis, Teniente Coronel Demetrio E. Despaigne, hizo entrega a los repórters de las siguientes declaraciones:

«Motivo de legítimo orgullo para su inspirador y propulsor máximo el Coronel Fulgencio Batista y Zaldívar, como en el orden administrativo lo es también por el triunfo que significa para antiguo compañero de estudio el Teniente Coronel Médico doctor Ernesto Despaigne, el Sanatorio Nacional de Topes de Collantes, será en un día orgullo de nuestra generación revolucionaria.

«Es sin duda una obra extraordinaria que en un breve plazo que no ha de pasar del año que cursa, podrá ponerse al servicio de Cuba para devolverle la salud, y con ella su capacidad de producción y trabajo, a un gran número de tuberculosos que no logran hoy debida asistencia pese al gran esfuerzo realizado por el Consejo Nacional de Tuberculosis, del cual el Sanatorio es su mejor exponente, y que, juntamente con el Hospital «Ambrosio Grillo», que se construye en Santiago de Cuba, y con los Dispensarios y Preventorios que funcionan ya en toda la Isla, nos colocarán en rango de orgullo en la campaña mundial contra esta enfermedad».

"migarage"

PARA AUTOMOVILES SIN CHOFER

GARAGE

PROXIMA APERTURA

L y 11, VEDADO TEL. F-7762

Sr. Suscriptor:

Todos nuestros Titulares, sin excepción, tienen derecho a beneficiarse en este Concurso.

Comience a preparar su Candidato... para Suscriptor de

PREVISORA

Si usted no es Suscriptor, aproveche esta oportunidad y suscríbase hoy mismo, pudiendo después participar en este GRAN SORTEO PARA LOS PROPAGANDISTAS, al que tienen derecho todos los Titulares que vendan la serie "C".

Cada Suscriptor conseguido le da derecho a un cupón numerado para optar por los CINCO GRANDES PREMIOS que sortearemos entre solamente 1,500 PROPAGANDISTAS, el 8 de Mayo, a las 6 P. M., en la Oficina Central.

PREMIOS

1º CASA DE $3,500.00 EN LA CIUDAD DE LA HABANA. ($3,000.00 valor de la casa y $500.00 los muebles).
2º CASA DE MAMPOSTERIA, DE $2,000.00.
3º CASA DE MAMPOSTERIA, DE $2,000.00.
4º BUNGALOW DE MADERA, DE $1,500.00 EN UNA PLAYA.
5º BUNGALOW DE MADERA, DE $1,000.00.

Las casas correspondientes al 2º, 3º y 5º premio se harán en las localidades que designen los triunfadores.

El sábado estarán en su poder las bases para el Concurso y las tres solicitudes que puede usted llenar consiguiendo tres Suscriptores para la serie "C", que entrará en sorteo por primera vez en Febrero 8, fecha en que efectuaremos el 26º Sorteo Mensual Reglamentario, en el Club Ferroviario de Camagüey, a las 6 P. M.

Si antes del sábado tiene usted su candidato, diríjalo con una tarjeta suya, o acompáñelo a la Oficina Central.

Si no está usted al día en sus cuotas, rehabilite ahora su título en esta oportunidad única que le brindamos, cubriendo todas las mensualidades atrasadas con un Pagaré que no devenga interés, cuyos vencimientos para su pago paulatino fijará usted mismo, y con la obligación sola, desde ahora, de pagar puntualmente sus cuotas.

PREVISORA LATINO AMERICANA S.A.

CAPITAL AUTORIZADO $200.000

PRIMERA COMPAÑIA CAPITALIZADORA FUNDADA EN CUBA • INSTITUIDA CONFORME A LAS L. CUBANAS

PRADO 117 (BAJOS) • APARTADO No. 1308 • TELEFONO M-3829 • HABANA

E. P. D.

EL SEÑOR

Rogelio García del Valle

HA FALLECIDO

Dispuesto su entierro para hoy, domingo 21, a las diez de la mañana, su viuda, hijos, hermana y hermanos políticos que suscriben, ruegan a las personas de su amistad se sirvan asistir a la referida hora a la casa Milagros, número 407, Víbora, para acompañar el cadáver hasta el Cementerio de Colón, favor que agradecerán.

La Habana, Enero 21 de 1940.

María Luisa Carranza viuda de García; Rogelio, Víctor, Graciela Luisa y Mercedes García y Carranza; Mercedes García del Valle; Rafael y Luis Carranza; Dr. Guillermo González Peris; Dr. Fernando Trespalacios.

NO ALQUILE BOVEDA...

COMPRELA!!

Con el mismo dinero que invertirá usted en alquilar una bóveda por tres años, le facilitamos una completamente nueva, construída con mármol blanco de Carrara, que será suya a perpetuidad.

Mármoles: PENNINO

Ave. Menocal, 1056. Teléfono U-2242.

a Miami por la P&O

Miami 27.50 Ida y vuelta. Válido por 60 días

Key West $20.00 Ida y vuelta. Válido por 60 días

Port Tampa 30.00 Ida y vuelta. Válido por 60 días

NEW YORK $68.10 Ida y vuelta coche de lujo. En Pullman $90.00

AUTOS Key West $15.00, Miami $16.50, Port Tampa $22.50

SALIDAS para MIAMI los Domingos, Lunes, Martes y Jueves a las 7:00 p.m. Vapores "Florida" y "Cuba". SALIDAS para Key West y Port Tampa Jueves a las 9:00 a. m. Vapor "Cuba"

THE PENINSULAR & OCCIDENTAL STEAMSHIP COMPANY

Para Informes: Prado y Animas — Teléfono M-7979

M.E.C.D. 2016

ESPERA EL SECRETARIO DEL TRABAJO TERMINAR LA HUELGA DE LOS CENTRALES DE MAÑANA A PASADO

DESDE EL 5 DE FEBRERO TODO TABACO ELABORADO DEBERA LLEVAR EL ANILLO DE IMPUESTO

MODIFICADO EL SISTEMA PARA SU COBRANZA

Desea evitarse así que se registren más fraudes. Los sellos tendrán dos valores

El Subsecretario de Hacienda doctor Luis Vidal, ha resuelto, en el informe elevado por la Dirección de Rentas e Impuestos acerca de la imposición de los sellos en los tabacos elaborados, que esta medida deberá cumplirse desde el día 5 de febrero próximo.

Como es sabido, para evitar las defraudaciones en el impuesto al tabaco, la Dirección de Rentas e Impuestos sometió a la consideración del Secretario de Hacienda, la implantación del sistema del sellaje en cada tabaco, en forma de anillo, en vez que imponer el sello en los envases por su parte posterior.

Esa medida fué aceptada y por Decreto se acordó que para lo sucesivo en vez de cambiarse el sistema, es decir, que en vez de imponerse los sellos del timbre en la parte posterior de los envases de tabacos, se impusiera a cada tabaco torcido en forma de anillo, cosa que entrará en vigor el día 5 de febrero próximo.

Los sellos que en forma de anillos han sido aprobado son de las siguientes denominaciones.

De 20 centésimas, color verde.
De 30 centésimas, color carmelita.

En la Dirección General de Rentas e Impuestos se recibió ayer mismo la resolución del Subsecretario de Hacienda, acordando el Director doctor Gerardo Barreras que se diera cuenta a las fábricas de tabacos y demás interesados del acuerdo recaído en el citado expediente, ordenando que desde el referido día 5 de febrero, deberán ostentar todos los tabacos el sello correspondiente del pago del impuesto, por su clasificación de paga correspondiente.

Para un acueducto

Por la Dirección de Contabilidad se cursó ayer una orden de adelanto por 13.000 para el estudio y otros trabajos destinados al acueducto de Baiguín.

Bonificación de tara

La Dirección General de Aduanas ha enviado a las Aduanas la circular número 6, sobre bonificación de tara para las cajas de cartón.

Llegó el Director de Convenciones del Rotary Club

Instalarán en el Centro Gallego «La Casa de la Amistad». Otro proyecto

En la mañana de ayer llegó a la Habana, por la vía marítima, mister Hower Feighner, director de Convenciones de Rotary International, designado por el Comité Ejecutivo de dicha institución para iniciar los trabajos de organización de la décima octava Convención Rotaria Internacional que habrá de celebrarse en nuestra capital durante los días del 3 al 17 de junio próximo.

Acudieron al muelle a recibir a tan alto dignatario del rotarismo internacional, muchos miembros del Club Rotario de la Habana, entre los que pudimos anotar los nombres del doctor Carlos Gárate, gobernador del Distrito 25 (Cuba); doctor Manuel Galigarcía, ex gobernador; doctor Joaquín Añorga, presidente del Club Rotario de la Habana, p.s.r.; José Carreras, secretario; doctor Luis Machado, presidente de la comisión organizadora de la Convención Internacional; José C. Vior, ex secretario del Club de la Habana; doctor Sergio Herrera, ex presidente; doctor Mario Montoro, tesorero; Raúl Ros, Oscar Sigarroa, Eloy de Murias, Andrés de la Guardia y Juan B. Medina, jefe de despacho del Club, y los cronistas rotarios señores Emilio Bonich y Leandro Robainas.

Horas después, Mr. Feighner fué acompañado hasta el Capitolio, manifestando su admiración por la monumental obra arquitectónica nacional, cuya grandeza no sospechaba. Le acompañaron los doctores Manuel Galigarcía y Joaquín Añorga y el señor Sergio Herrera. El Salón de los Pasos Perdidos, especialmente, mereció la atención de Mr. Feighner, por la posibilidad de celebrar en él los actos de apertura y de clausura de la Convención Internacional rotaria, a la cual, debido a las dificultades de todo orden que la guerra europea refleja en nuestro continente, se espera que concurran no menos de ocho mil personas. Se visualiza también la conveniencia de utilizar los salones del Centro Gallego, otro de los suntuosos edificios habaneros dignos de ser mostrados a cuantos vienen a la Habana, para instalar en ellos «la casa de la amistad», local dedicado en las convenciones internacionales para establecer contactos de amistad entre los visitantes y residentes y muy especialmente entre las damas. Con destino a las comisiones que han de reunirse y actuar durante la Convención, se tratará de aprovechar distintos teatros y clubs, que serán visitados con esos objetos por Mr. Feighner.

La comisión organizadora, con los miembros del Directorio, efectuará una reunión mañana, lunes, a la que asistirán los propietarios de los hoteles capitalinos para tratar del alojamiento de los miles de rotarios que permanecerán en la Habana durante quince días.

En la próxima sesión del Club Rotario de la Habana será recibido mister Hower Feighner con todos los honores, quien embarcará ese mismo día por la noche para dar cuenta en Chicago a la directiva del Rotary International de sus impresiones y puntos de vista con respecto a la Convención. Mr. Feighner tiene poderes absolutos para resolver cuanto relacionado con la misma estima conveniente.

NO SON SATURNOS SI NO LLEVAN ESTA ETIQUETA
SATURNO
PAT.- 10.270
M.I.- 52.251
POR SU CORTE Y ESMERADA CONFECCION LOS **SATURNOS** REPRESENTAN EL MAS IMPORTANTE AVANCE HASTA LA FECHA EN ROPA INTERIOR PARA HOMBRE.
SE ACABAN DE PONER A LA VENTA NUEVAS FINISIMAS CALIDADES DE GRAN RESISTENCIA Y FRESCURA EN LA SERIE DE 85 ¢.
PRODUCTO DE LOS MISMOS FABRICANTES DE LAS CAMISAS
Packard

Claus urada anoche en el Círculo de Bellas Artes la admirada exposición de retratos de María Luisa Valentino

Elocuente discurso pronunciado por el Dr. Eulalio José Guerra y Segui, miembro del Protocolo. Hizo un acabado estudio de la joven artista y le auguró días de gloria

Anoche, en el Círculo de Bellas Artes, se celebró el acto de clausura de la Exposición de Retratos al pastel de nuestra admirada compañera la gentilísima pintora María Luisa Valentino.

Una concurrencia enorme dió brillo y prestigio al simpático acto, que fué una prueba elocuente más de lo que quiere y admira la sociedad habanera a la señorita Valentino.

A las diez en punto, el Presidente del Círculo de Bellas Artes, señor Rodríguez Lanza, pronunció unas palabras invitando al doctor Eulalio José Guerra y Seguí, miembro prestigioso del Servicio Exterior de la República, a que dijera el discurso de rigor.

El distinguido diplomático hizo un acabado estudio de la obra artística de la señorita Valentino, señalando sus cuadros más logrados. Con palabra cálida y vibrante hizo un breve, pero brillante estudio del arte pictórico, señalando el valor de la obra de Velázquez y su influencia en el Siglo de Oro del imperio español. Recitó con sencilla elegancia los famosos tercetos de Manuel Machado al célebre retrato del rey don Felipe IV, añadiendo oportunas observaciones al historial de esta tela maravillosa que se conserva en el Museo del Prado de Madrid. Habló de la célebre galería de los Médicis, en el Museo del Louvre de París, y terminó entonando un canto lírico a la mujer cubana. Sus frases finales fueron ahogadas por aplausos entusiastas de la concurrencia.

Del brillante discurso del Dr. Guerra entresacamos el siguiente párrafo por lo que tiene de bello y de real:

«Retratos de mujer. Así ha querido bautizar María Luisa su primera exposición. ¡Y qué difícil es, señoras y señores, trasladar al lienzo un rostro de mujer y provocar en las joviales modelos un sentimiento de simpatía hacia la artista que, ajustándose al rigor de su técnica, sólo ha procurado atenuar pequeños defectos para no modificar los rasgos característicos de la persona! Cuántos de vosotros habréis contemplado retratos de amigas o de personas conocidas a las que sólo se les puede reconocer por el traje, por sus joyas o por la pequeña reseña que aparece al pie del cuadro o en el catálogo de la exposición! En cada uno de los 36 cuadros que engalanan este modesto salón de nuestro querido Círculo de Bellas Artes, hay personalidad, expresión, interpretación y carácter que hacen meritísima la labor realizada por María Luisa Valentino.»

Muy felicitado fué el Dr. Guerra y Seguí por su notable discurso de clausura de la exposición de nuestra gentil compañera.

Selecta concurrencia

Entre la concurrencia se hallaban las siguientes personas: el Presidente del Círculo de Bellas Artes, señor Rodríguez Lanza; el Secretario General, señor Gerardo González y su esposa, la señora Pilar Gonzalo de González; la poetisa Lucila de Castro, la poetisa Renée Potts, la conocida conferencista hispano-americana Natacha de Angelo, el notable escultor Esteban Betancourt, el joven pintor Roberto Vázquez, Justo Méndez Zubizarreta y señora: Conchita Valdivia de Santo Tomás, el conocido periodista y escritor Octavio de La Suaree, nuestro compañero Raúl Quintana, Felipe Arechabala, Luis Enrique del Castillo, Sebastián Rodríguez, Francisco Meluzá Otero, C. Muñoz, el doctor Alvaro Fuentarrabía, María Carolina Pertierra, Gregorio Cortiñas, Francisco Castro, nuestros compañeros Manuel Cruz, Rigoberto Hernández y Federico Díaz; el ingeniero y escritor José Caminero Ruiz, el arquitecto Felipe Driggs, el joven Alfonso Souto, el pintor Sánchez Araujo y su joven esposa la escultora Amelie Zell, Armando Maribona, Leandro Robainas, Blanquita Fernández de Castro de Jardines, el cronista social de «Información», señor Eduardo Fontanills, el doctor Ernesto Angulo y Billini, recitador y escritor; David Santillana, Juan de Dios Rensoli, doctor José Raúl López Goldarás, Ataulfo Banderas, Leovigildo Esparza, José Couceiro, Amadeo Calderín, Cándido Posada, María Alvarez, César de Armas, Ignacio Peñarredonda, José Manuel Chacón, Ricardo de la Peña, Narciso Pardo, Lorenzo Vigos, etc.

El doctor Oscar Zayas Portela, director de «Avance», se hizo representar por el Cronista Social del colega vespertino, el dilecto escritor José Sánchez-Arcilla. Y muchas personas más...

Sólo nos resta felicitar calurosamente a nuestra compañera por el éxito logrado.

Señala el Tribunal Supremo para el 13 de febrero la vista del recurso de María E. Grant, por homicidio

También señala para el día 8 la vista del recurso de Bernardo Manduley, contra la absolución por legítima defensa del ex comandante Antonio Rexach. Otras vistas

Para el día 13 de febrero ha fijado la Sala de lo Criminal del Tribunal Supremo la vista del recurso de casación establecido contra sentencia de la Sala Cuarta de lo Criminal de la Audiencia que sancionó con trece años de prisión a María Elena Grant, —Nena Capitolio—, por el homicidio de su amigo Santiago González. También ha interpuesto recurso en este asunto el acusador particular Jacinto González Martínez, padre de la víctima, al que dirige el doctor Gerardo de Villiers.

También señalan el recurso en el caso de Antonio Rexah

La repetida Sala ha señalado para el día 8 de febrero la vista del recurso de Bernardo Manduley del Río, acusador particular, contra sentencia de la Sala Primera de lo Criminal de la Audiencia que absolvió al ex-comandante Antonio Rexach Fernández Pargas del homicidio imperfecto de dicho señor Manduley, apreciándole a Rexach la exención de responsabilidad por causa de justificación, por legítima defensa subjetiva, conforme al pedimento de su defensor doctor José Agustín Martínez.

Las vistas de inconstitucionalidad en el Supremo

Se celebraron ayer ante el Tribunal Supremo en Pleno las vistas de inconstitucionalidad de los comerciantes exportadores de tabaco Antonio Blanco, Carlos García Corripio y José Caballero, contra la negativa de la Secretaría de Agricultura de no inscribirlos como tales en la Comisión Nacional de Propaganda y Defensa del Tabaco. Por los recurrentes informó el doctor Tulio Díaz Rivera, y por la citada Comisión el doctor Pedro Luis Capestany, quien impugnó, igual que el Fiscal doctor Gustavo Ramírez Olivella.

Dicta el Supremo una interesante sentencia en materia de seguro de vida

Una interesante sentencia acaba de dictar la Sala de lo Civil del Tribunal Supremo declarando sin lugar los recursos de casación por infracción de Ley y quebrantamiento de forma establecidos por The Sun Life Inc. Company contra sentencia de la Sala Primera de lo Civil de la Audiencia de la Habana que, revocando la del Juzgado de Primera Instancia, condenó a dicha Institución a pagarle a la señora Josefa Macías viuda de Pons, la suma de cinco mil pesos importe de una póliza de seguro de vida que a favor de dicha señora había obtenido su difunto esposo el señor Ernesto Homobono Pons y Ruiz.

En el pleito, que ha sido muy interesante, se ha discutido la interpretación y el alcance de la cláusula de «no caducidad automática» de la póliza y la forma de liquidar el valor de reserva de la misma. El Juzgado de Primera Instancia, dando la razón a la Compañía de Seguros demandada, declaró caducada la póliza con fecha 12 de julio en que, a su juicio, quedó extinguido el valor de reserva de la póliza.

Como el asegurado falleció en 8 de agosto, negó a la viuda de éste, la demandante señora Josefa Macías, el derecho a percibir el importe de la póliza. Apelada la sentencia por la aludida señora beneficiaría la Sala de lo Civil de la Audiencia de la Habana, aceptado la tesis del Letrado de la apelante señora viuda de Pons, doctor Manuel Fernández Supervielle, revocó la misma entendiendo que el valor de reserva de la póliza liquidado en la forma convenida en la cláusula de no-caducidad automática cubría la prima de dicha póliza hasta una fecha posterior a la muerte del asegurado, por lo que al ocurrir el fallecimiento de éste la repetida póliza se encontraba en vigor y no caducada, como lo entendió el Juez.

La sentencia dictada por el Tribunal Supremo, considera bien hecha la liquidación del valor de reserva de la póliza practicado por la apelante y ajustada a la repetida cláusula del contrato de seguro por lo que desestimando los recursos de casación confirma en todas sus partes la sentencia dictada por la Audiencia ordenando el pago de la póliza.

LA DE ARTES GRAFICAS CREE EL PROPIO FUNCIONARIO QUE SE RESOLVERA EN LA SEMANA

Confía el Dr. Saladrigas en la cordura de los impresores. Son cinco los centrales que están en huelga, uno en Oriente y cuatro en Camagüey. Técnicos extranjeros, como turistas

ACORDADOS NUEVOS SALARIOS PARA LOS GASTRONOMICOS. SE INICIO LA ZAFRA AZUCARERA EN VARIOS CENTRALES

Ayer, el secretario interino del Trabajo, Lcdo. Augusto Saladrigas, llegó a su despacho cerca de las diez de la mañana. Poco después, lo hizo el ingeniero Amadeo López Castro, Secretario de Agricultura, el cual, con el Director General del Trabajo y otros altos funcionarios del Departamento, celebró un cambio de impresiones en relación con el problema de la huelga de los obreros azucareros en cuatro ingenios de la provincia de Camagüey.

En principio resuelto el problema gastronómico

Los dirigentes del Sindicato Gastronómico de la Habana manifestaron ayer en la Secretaría del Trabajo que los empleados que se habían declarado en huelga en el hotel «Sevilla» habían vuelto a sus labores, teniendo en cuenta que la Comisión Nacional de Salarios Mínimos había acordado los nuevos salarios para los técnicos y empleados de ese sector.

Los nuevos salarios de los gastronómicos

Reunidos en la Secretaría del Trabajo los miembras de dicha Comisión, presididos por el señor Carlos Montero Puga, acordaron los nuevos salarios para los técnicos y empleados gastronómicos, en hoteles, restaurants, cafés, fondas y casas de huéspedes, señalándoles $45.00, para los maestros culinarios, cantineros y demás técnicos especializados, o, en su defecto, un peso ochenta centavos por día; $37.50, para los empleados de cafés con alcohol, hoteles, fondas, restaurants, posadas y castas de huéspedes, al mes, o un peso cincuenta centavos al día, y $33.00 mensuales para los empleados de cafés sin alcohol, o un peso diez centavos al día. Esta tarifa se mantendrá durante todo el año.

Optimista el Secretario del Trabajo sobre las huelgas

Después de las doce y media del día el licenciado Augusto Saladrigas invitó a los periodistas a pasar a su despacho, para informarles que se sentía optimista al juzgar por los problemas de las huelgas en cuatro centrales azucareros de Camagüey y uno de Guantánamo.

No tenía conocimiento de que exista algun problema obrero con los patronos en ningun otro. Dijo, además, que había recibido telegramas de los Delegados de la Stria. del Trabajo, dándole cuenta de que en sus respectivos distritos los ingenios esperaban comenzar rápidamente la zafra, sin obstáculo alguno y en perfecta armonía con los obreros.

Los centrales cuyos obreros se han manifestado contra los patronos, por no tener contratos colectivos de trabajo celebrados, son «Estrella», «Vertientes», «Florida» y Agramonte», todos pertenecientes a la misma empresa patronal, en la provincia de Camagüey. Espero resolver este problema antes del martes, próximo, en armonía con los patronos y sus trabajores, continuó diciendo el doctor Saladrigas.

Y sobre la huelga de Artes Gráficas el licenciado Augusto Saladrigas dijo: «Espero también que se llegará a un acuerdo en los primeros días de la semana próxima, pues la cordura y sensatez tiene que predominar entre los patronos y los obreros de Artes Gráficas, en bien de todos, para lo cual continúo laborando intensamente».

Problema obrero con la casa Bingerman de Calabazar

Ante el Director de la Inspección General de la Secretaría del Trabajo doctor José Joaquín Chalons, celebraron una entrevista los patronos y obreros de la casa «Bingerman», de Calabazar de la Habana, dedicada a la fabricación de ropa de punto para hombres, en la cual laboran más de ochenta personas, a fin de llegar a un acuerdo, pues los obreros hacen algunas pequeñas reclamaciones y mejor trato del administrador de esa industria. Se aplazó para mañana lunes, a las doce del día ese asunto. Créese que no tendrán necesidad de ir a la huelga los obreros y empleados.

Elementos llegados como turistas ocupan cargos técnicos

La Secretaría del Trabajo ha tenido conocimiento que distintos individuos llegados a Cuba como turistas en los dos últimos años, se encuentran ocupando cargos de técnicos especializados en distintas materias industriales del país, destacándose en las industrias de licores, confituras y otras, habiendo sido denunciada esta violación de las leyes sociales al Director de la Inspección General del Trabajo, que ha ordenado una inmediata investigación, ya queexisten cubanos capacitados para desempeñarlos.

Pide datos Gobernación

El Secretario de Gobernación dispuso ayer que el Jefe del Negociado de Orden Público se dirigiera a los Gobernadores y Alcaldes interesando de los mismos datos sobre el desenvolvimiento de la huelga de los centrales azucareros de la República, así como del estado del orden público en los mismos, a fin de adoptar las pertinentes órdenes de conservación de la tranquilidad general.

En esa petición del aludido Secretario va incluída también la de todos los datos que adquieran dichas autoridades acerca de las condiciones de trabajo en los centrales y otras industrias.

Para formar parte del personal de la Legación de su Gobierno en Panamá, embarcará mañana el joven escritor y periodista japonés Francisco T. Ogawa, rumbo a la república hermana. Tenga un feliz viaje y éxitos en sus nuevos empeños.

SERA INSTITUIDO EL 22 DE ENERO PARA RECORDAR LAS PROEZAS DE A. MACEO

Mañana, lunes 22 de los corrientes a las ocho de la noche, tendrá efecto en el Ayuntamiento de la capital pinareña un acto solemne organizado por la Fundación Nacional Mariana Grajales de Maceo, en el que serán recordadas las grandes proezas del Jefe del Ejército Invasor de Cuba, Mayor General Antonio Maceo.

Una sesión similar tendrá efecto al unísono en cada uno de los 15 Ayuntamientos de la provincia de Pinar del Río, en la misma fecha de mañana, quedando instituído este día de cada año para tan honrosa recordación.

También la Fundación Nacional «María Grajales de Maceo», organiza para fecha muy próxima la repetición de la heroica jornada rendida desde los Mangos de Baraguá, Oriente, hasta Mantua, Pinar del Río, cuyo recorrido de 424 leguas, tuvo efecto, saliendo el Titán y su ejército el 22 de octubre de 1895 y llegando el 22 de enero, de 1896. Será nuevamente rendida, por primera vez esta jornada, después de obtenida nuestra Independencia.

A la llegada de los veteranos del Ejército Invasor a Mantua, serán condecorados los miembros del mismo por el Gobernador de la provincia pinareña, doctor Juan Francisco Argudín.

CARTAS AL DIRECTOR

Surgidero de Batabanó, enero 16 de 1940.

Sr. Director de DIARIO DE LA MARINA.—La Habana.

Distinguido compañero:

Seguramente que en el Poder Judicial ha tenido magnífica acogida el editorial de este día sobre **El problema del atraso en los pagos,** debido a que la carencia del material en las oficinas judiciales causa graves perjuicios a la Administración de Justicia, siendo del dominio público que muchos juzgados de la capital, debido a lo excesivo del trabajo, carecen de papel, que muchas veces es suministrado como obsequio de amigos de los auxiliares de dichos juzgados.

De todos los servicios que atiende el Estado, donde se administra mejor el dinero invertido, es en el Poder Judicial, habiéndose obtenido los mejores precios en el material que utilizan, precisamente por lo insuficiente de las cantidades consignadas para ello, lo que pudiera probarse fácilmente. Algunos juzgados tramitan al año cerca de 30.000 expedientes, cada uno de los cuales lleva una carátula que, al precio de $5.00 millar, son $150.00; estimando que de la providencia radicatoria hasta la sentencia se utilicen cinco hojas en cada expediente, resultarían 150.000 hojas de papel que, al precio de $1.50 millar, son $225.00, que agregados al importe de las carátulas, suman $375.00. Pues ese Juzgado solamente tiene una consignación de $360.00.

Lo anterior puede probarse claramente en los libros de radicación de cualquier Juzgado Correccional de la Habana.

Ahora, si a este servicio se le deja de atender en los pagos, dejarían de funcionar los juzgados, produciéndose el más bochornoso espectáculo.

Para darle solución a este problema no se necesita más que insistir en la atención del suministro del material, cuya necesidad debe conocer perfectamente el honorable señor secretario de Hacienda, en su carácter de magistrado del Tribunal Supremo de Justicia, donde seguramente ha de haber tenido en sus manos autos procedentes de juzgados que, para poder funcionar, tienen que usar boletas electorales y hasta papeles de anuncios escritos al dorso. Si se atendiera con puntualidad ese servicio, seguramente que existirían proveedores capaces de obtener la coordinación de un servicio eficiente, con existencia de impresos en cantidades para que resultara más barata la impresión de los modelos de mayor uso en los juzgados y tribunales.

Como demostración de que todo esto puede solucionarse fácilmente, le acompaño un estudio hecho sobre lo injustificado del atraso en los pagos del suministro de material.

Soy su compañero y amigo:

José B. Palenzuela.

En el presupuesto de la República y en el capítulo de **Presupuesto fijo** del Poder Judicial, se consignan para material de oficina, impresos y artículos de limpieza las siguientes cantidades:

	Número de oficinas		Cantidad presupuestada
Tribunal Supremo	3 salas		$ 2,100.00
Audiencias	11 salas		$ 9,860.00
Fiscalía del Tribunal Supremo	1	(x)	
Fiscalías de las Audiencias	6	(xx)	
Juzgados de primera clase	23		$ 8,280.00
Juzgados de segunda clase	76		$ 22,800.00
Juzgados de tercera clase	124		$ 24,800.00
Totales: de oficina	244	Presupuesto	$ 67,840.00

(x) Están incluídas en el Tribunal Supremo.
(xx) Están incluídas en la Audiencia.

Como se demuestra en el anterior cuadro, en dicho capítulo se atienden **doscientas cuarenta y cuatro oficinas judiciales,** con un costo mensual para el Estado de **cinco mil seiscientos cincuenta y tres pesos.**

Actualmente se están adeudando **cinco meses,** que corresponden a agosto, septiembre, octubre, noviembre y diciembre, por cuya razón muy pocas casas se dedican a dicho suministro, habiendo algunas que han suspendido el servicio por no poderlo atender por falta de mercancía y tener invertido su capital en cuentas del Estado.

Seguramente, si se revisan los precios de las cuentas formuladas por material suministrado a las oficinas judiciales se ha de comprobar que las que adquieren a los precios más económicos el material que paga el Estado, pero ese beneficio puede desaparecer **cuando no haya proveedores que quieran suministrar material** y los que lo suministren lo harán a precios que resultarán demasiado caros, y aunque el Estado no los pague por el momento, resultará que ha contraído grandes adeudos **con un pésimo servicio.**

HA PERECIDO UNA FAMILIA CUBANA EN UN NAUFRAGIO EN LAS COSTAS DE MEXICO

Los periódicos de Ciudad México publican con lujo de detalles la infausta noticia del naufragio del vapor costero «Lucrecia», que se dirigía de Coatzalcoalco a Campeche.

Entre las personas que perecieron en dicho desastre marítimo, se encuentra la joven señora cubana María Isla de Reyna, perteneciente a una distinguida familia de Banes Oriente, la cual viajaba en compañía de su esposo, Rafael Reyna, de nacionalidad mexicana, y de sus pequeñas hijas Raisy, de 10 años, y Greetchen, de 4 años de edad, así como el señor Leopoldo Reyna Arredondo, hermano de Rafael, todos los cuales perecieron en dicho naufragio, que aconteció el sábado 13 del corriente mes de enero.

Perdieron también la vida en el trágico desastre, el patrón del «Lucrecia», Pedro Rodiero, y tres de los marineros.

La señora María Isla de Reyna fué empleada de la Aduana de la Habana y era hermana de la conocida escritora, muy estimada en los círculos literarios, Tony Isla de Rodríguez Valdés, la que se ha dirigido al honorable señor Presidente de la República, así como a las altas autoridades, en solicitud de ayuda para trasladarse a México, con el fin de hacerce cargo de los cadáveres de sus infortunados familiares.

Enviamos en estas líneas nuestro pésame mmás sentido a Tony Isla y demás deudos.

APOYA LA FEDERACION DE INSTITUTOS A LOS ORGANISMOS ESTUDIANTILES DE LA VIBORA Y GUINES

Una comisión de estudiantes visitó anoche nuestra redacción para darnos cuenta del acuerdo adoptado por la Federación Nacional de Institutos de prestar apoyo a los organismos estudiantiles de los Institutos de la Víbora y Güines.

En vista de que sus peticiones no han sido atendidas, la citada entidad decidió, según se nos informa, enviar una comunicación a todos los planteles del interior solicitando que se adhieran a esos Institutos por medio de telegramas dirigidos al Presidente de la República y al Secretario de Educación.

Si dentro de tres días no se encuentran resueltos estos problemas, la Federación —se agrega— remitirá el asunto a la Confederación de Estudiantes, encargando a su delegado de interesar un movimiento general estudiantil de protesta.

Hablará Remos el martes acerca de Manuel Sanguily

Pasado mañana martes, a las cinco de la tarde, disertará el doctor Juan J. Remos acerca de Manuel Sanguily, diciendo cosas muy interesantes del ilustre cubano como estadista, como tribuno y como literato.

Desea el Instituto Nacional de Reformas Sociales aprovechar la oportunidad que le ofrece el duodécimo quinto aniversario de su muerte para rendirle este homenaje de devoción y de recuerdo.

Remos, devoto del gran cubano, ofrecerá una magnífica charla acerca de su obra y de las enseñanzas que se han derivado de ella.

¡MAESTROS DE OBRAS!
Cotizo Materiales de Construcción en todas cantidades, a precios de situación, convénzanse llamando a los Teléfonos, A-6256 y A-6257. Cerro No. 1508 moderno.
(Frente a la QUINTA «COVADONGA» Habana.
L. COTARELO
Importador de Ferretería ¡HACIENDO SERVICIOS A LOS CONTRATISTAS POR MAS DE 25 AÑOS!

GRAN VINO
GOLIATH
PODEROSO EXTRA RANCIO
UNICO
GENUINO
FAMOSO DESDE 1920.
Distribuidores: José Arechabala, S. A.

RECONSTITUYENTE
del
SISTEMA NERVIOSO
Glicerofosfato granulado
de ROBIN
Laboratorios Robin 13 Rue de Poissy PARIS.

DR. MANUEL VILLAVERDE
Médico de la Clínica del Profesor Gregorio Marañón, de Madrid.
Medicina General. Secreciones Internas. Consulta previo turno.
Teléfono F-3532. — Calle 17, número 11. — Vedado.
De las Universidades de Madrid y de La Habana.

CHORIZOS Y MORCILLAS
"LA LUZ DE AVILES"
SUPERIOR A TODOS

Forfalece y Deleita
Queso Crema
NELA
MANTEQUILLA
Pura como los rayos del sol

DINERO
SOBRE JOYAS
LA PERLA
Compramos y vendemos joyas y objetos de arte.
Gran surtido en muebles
FACILIDADES DE PAGO
ANIMAS Nº 404, casi esquina a Galiano
(Anuncio de Octavio Fernández)

No se preocupe:
no le faltarán las mejores cremas del mundo tan buenas como las primeras:
CREMA DE CACAO
APRICOT BRANDY
CREMA DE MENTA
TRIPLE SEC
ANIS EXTRA y
GRANADINA
ARECHABALA
Exija siempre esta acreditada marca

M.E.C.D. 2016

DIARIO DE LA MARINA

(S. A.)
FUNDADO EN 1832
(Dirigido hasta 1919 por Don Nicolás Rivero y Muñiz)
DIRECTOR: Dr. JOSÉ I. RIVERO
ADMINISTRADOR: D. CELSO GONZALEZ
Domicilio Social: PASEO DE MARTI, NUMERO 551
Agente en N.York: Joshua B. Powers, Inc. 220 East, 42nd. St. New York City

Editado por la Cía. DIARIO DE LA MARINA, (S. A.), cuyo programa consiste «en la defensa de los intereses generales y permanentes de la Nación cubana, de los especiales de la Colonia Española establecida en la misma y de la unión y armonía entre los diversos elementos que conviven en el país». — Artículo 1º de los Estatutos.

TELEFONOS DEL DIARIO

Dirección	M-2856
Administración	M-7911
Suscripciones	M-7911
Quejas	M-7911
Clasificados	M-7915
Jefe de Redacción	M-1287
Redacción	M-7913
Sports	M-7912
Agencia Guanabacoa	XO-1584

PRECIOS DE SUSCRIPCION

	Territorio nacional	Extranjero «A» convenio	Extranjero «B» no convenio
Año	$ 13.50	$ 17.00	$ 20.00
Semestre	7.00	9.00	11.00
Trimestre	3.75	5.00	6.00
Mensual	1.30	——	——
Dominical, Año	——	5.00	7.00

EDITORIALES

El manifiesto de la Oposición

Los partidos de la oposición han ratificado públicamente sus puntos de vista sobre la actual crisis política en un manifiesto que insertamos íntegramente ayer.

La lectura atenta de este documento, prescindiendo naturalmente de su parte polémica, inevitable en pronunciamientos de esta naturaleza, reafirma nuestra creencia de que es posible la controversia nacional sin perjuicio para nadie y con beneficio evidente para el país, si ambas partes se colocan en un plano comprensivo y patriótico, renunciando de antemano a posturas hostiles o violentas, dictadas más por el amor propio que por la misma conveniencia política.

De la lectura cuidadosa del manifiesto oposicionista se deduce, después de hecha una confrontación con los pronunciamientos hechos por los partidos coalicionistas, que ambos bandos coinciden en todo, excepto en lo que concierne a los mandatos de los congresistas que no cesan en abril. Son más los puntos de acuerdo que los de discrepancia. Si se halla, pues, una fórmula justa y decorosa, que concilie los dos criterios expuestos sobre el particular y que sin desconocer los derechos adquiridos permita a la Constituyente ejercer su soberanía sin trabas, pero también sin estériles y funestas desorbitaciones, el problema quedará resuelto y se conjurará el peligro de que la próxima contienda política pueda desbordarse de los cauces legales y pacíficos.

Se asegura que el Presidente de la República, cuya preocupación por esta crisis pone de manifiesto un alto sentimiento patriótico, no ha desmayado en sus esfuerzos por encontrar esa fórmula que todo el país anhela. Nos congratulamos de ello. Desde el primer instante fuimos decididos partidarios de que esta cuestión se resolviese armónicamente, sin vencedores ni vencidos. La única victoria debe ser para la nación, que bien se la merece después de las muchas vicisitudes por que ha pasado.

El documento de los partidos de la oposición no cierra las puertas a un entendimiento cordial. Lejos de eso, en su conclusión los cuatro partidos dicen categóricamente: «Reafirmamos el propósito patriótico y cordializador que nos anima». Y unas líneas antes confiesan su esperanza en una solución. Idénticos son el anhelo y la actitud en los partidos del Gobierno. Todo estriba, pues, en que se deje a un lado lo que el clásico llamó la «negra honrilla», mala consejera siempre, y se vaya a un pacto de caballeros que garantice el desarrollo normal, civilizado, pacífico, de las actividades políticas.

Ha comenzado la zafra

Ha empezado la zafra. El campo cubano se llena de actividad. En Pinar del Río rompieron ayer la molienda el «Niágara» y el «San Ramón». En la provincia de la Habana echaron a andar sus máquinas el «Merceditas», el «Providencia», el «Occidente» y el «Rosario». En Matanzas, están trabajando ya «Progreso», «Puerto» y «Santo Domingo». En Santa Clara muelen, desde hace veinticuatro horas, el «Manuelita» y el «Santa María». En Camagüey, el «Macareño» ha vuelto a ser una colmena. No se dan reposo, en Oriente, «Alto Cedro», «Cacocum», «Ermita» y «Romelie». Muy pronto estarán en plena producción todos nuestros ingenios. Es decir, habremos arribado totalmente a ese gran acontecimiento nacional que es la zafra, meridiano de nuestro progreso económico. En la historia de nuestra economía, la caña llena casi todos los capítulos. Se vincula a nuestros sobresaltos y a nuestros respiros. Las veces que hemos nadado en la abundancia se lo debimos a ella. También nuestras pesadumbres estuvieron íntimamente ligadas a la suerte de la gran industria. Porque la riqueza que produce irriga el campo a la par que la ciudad. Explica esto que la cotización del dulce sea como el índice del sosiego público. En consecuencia, también la faena azucarera requiere, como marco adecuado, un ambiente de seguridad y calma. Igual que al nuestro, les ocurre a todos los pueblos que trabajan. Las discordias y las rencillas, los antagonismos bizantinos y las luchas clasistas, cuando se salen de los cauces legales, resultan funestos al interés de las naciones. De ahí que, en estos momentos, le preocupen a la nuestra dos problemas vitales, el de la política y el del orden social, ambos estrechamente unidos.

Desde ayer ha empezado la zafra. Es decir, en nuestros campos se trabaja de firme con la esperanza en los más de resarcirse de los tiempos malos. Hay, en las seis provincias, una común ansiedad de paz. La sienten el comerciante en su tienda, el industrial en su fábrica, el profesional en su oficina, el obrero limpio de mácula comunista en su taller, el empleado en su mesa burocrática y el campesino junto al surco. Esa paz, además, no tenemos que irla a buscar, sino la albergamos en casa lograda a costa de esfuerzos múltiples y también por el predominio del buen juicio sobre las apetencias desordenadas y los afanes ilimitados. Nuestra labor estriba únicamente en conservarla. Esto implica, en todos los casos, cumplimiento del deber y, en muchos, sacrificios y generosidades. El país exige aquéllos y aguarda éstos. Desde hace mucho tiempo cobró repulsa por cuanto pareciera agitación y rebeldía. Además sabe, porque le consta, que es por los caminos de la razón por donde van los hombres y los pueblos, con el paso más seguro, rumbo al cumplimiento de sus destinos. De estos destinos, mal que nos pese, seremos siempre los principales artífices.

La zafra ha empezado. El verde campo de Cuba será pronto un trajín continuo. Cada hombre estará en su sitio con un propósito definido: el de librar el sustento. Habrá fiebre de trabajo en todos los ámbitos. Y una gran esperanza de que nada ni nadie la alteren.

DESDE PARIS

EL «CAPORAL SOMOZA»

Napoleón era el «petit Caporal». Durante la guerra pasada el Rey de Italia fué «Caporal» de un regimiento de zuavos franceses. Otros reyes lo fueron de otros regimientos. Caporal es un término que viene de los tiempos heroicos de la Caballería, cuando los caballeros del Medio Evo ponían todo el honor en el brillo de la espada, altivos y fieros desde la altura de sus cabalgaduras gualdrapadas. Más tarde la Revolución Francesa redoró ese blasón, concediéndole al vocablo un sentido de virtudes inmarcesibles. Y la tradición continuó, y hoy los regimientos franceses nombran «Caporales» honoris causa a personalidades de alto relieve repartidas en todos los Continentes. «Caporal» quiere decir en el fondo «jefe», «personalidad inspiradora», «espíritu superior» en la gerarquía moral del Ejército.

Escribo todo esto para explicar por qué el 614o. Regimiento de Pionners, Tercer Batallón, del Ejército Francés, acaba de nombrar «Caporal» a un Presidente de República de nuestra América. Este honor ha recaído en el General de División Anastasio Somoza, Presidente de Nicaragua. Letras Patentes le han sido remitidas a su palacio de Managua, involucrándolo así en el vasto, armonioso y poderoso movimiento de las milicias de Francia, ilustradas a través del tiempo por los Bayardos, por los Dugueslin, por los Condé, por los Napoleón, por el coro imperial de Mariscales y Soldados que han hecho crecer estrellas de oro en el campo de la historia francesa, ilustrando los mismos vitrales de las catedrales y los libros de cuentos, en una epopeya grandiosa.

En su palacio presidencial de Managua, el Presidente Somoza debe sentirse justamente orgulloso, porque este pergamino le llega en los momentos en que está dirigiendo los destinos de aquel pueblo con mano paternalmente comprensiva. Es hasta allá que va a sorprenderle el honroso caporalato de Francia, especie de investidura reservada solo a hombres verdaderamente ilustres y a personalidades auténticamente responsables. Por un momento va a detener su labor, a considerar el fondo de gloria que le concede el 614o. de Pionniers del Tercer Batallón, en esa Orden del Día firmada en plena Línea de Fuego, y debe alegrarse en su corazón —él, que es militar, que es de la familia bayarda y napoleónica!

La tradición continúa, pues. Y es significativo y simbólico que el Caporal del 614o. de Pionniers francés no sea Presidente de una potencia o de una gran nación con muchos millones de kilómetros cuadrados y con muchos millones de habitantes. No se ha escogido en este caso al hombre que dirige una gran empresa, sino al jefe que dirige bien un pueblo. Y ya sabemos que los franceses están de acuerdo en que un país no es grande por su potencia material solamente, sino y principalmente, por su contenido moral, por su fuerza interior. «No hay nación pequeña», ha dicho alguien. El espíritu nunca ha sido medido aquí según el kilometraje de la periferia, sino según su propia hondura y reciedumbre.

Y si el Presidente de Nicaragua ha sido honrado, el 614o. de Pionniers se ha honrado también, porque el General Somoza es un militar que participa de todas las virtudes tradicionales y un Presidente americano íntegro, digno de los «Caporales» antiguos.

Eduardo Avilés RAMIREZ

Epistolario de OTEYZA

Sres. Edward Lowery y Floyd Crapper.

Pensacola.

Muy señores míos:

Con las declaraciones que han hecho ustedes, cuando arribaron a la costa floridana, tras de haber estado de pesquería en el Golfo de México, me han dado un susto de esos que quitan el hipo. Y habrán de comprender la razón de que me haya asustado hasta semejante punto, si les digo que, de cuantos neutrales existen sobre la faz de la tierra, el más neutral existente soy yo.

Yo soy más neutral que el ex-primer ministro de la Unión del Africa del Sur, señor Hertzoy, que pide que su país declare «terminado el estado de guerra contra Alemania y restablecida la paz». Más neutral que los miembros del Folkting o Cámara Baja danesa, que han votado que Dinamarca «no solamente mantendrá su neutralidad, sino que llegará a tomar las armas para defenderla». Y cuidado que tanto ese político del Imperio Británico, partidario de no pelear con los alemanes, como esos diputados daneses, dispuestos a pelear para no pelear, son bastante neutrales.

Pero yo soy más, lo repito. Y hasta lo pruebo, señalando que al estallar la guerra de España, precursora de la guerra de Europa, salí de España y de Europa, viniéndome a América en un arranque de neutralidad decisiva. Ya en América, tuvo un alegrón con el acuerdo de la Conferencia de Panamá, que multiplicaba por cien las tres millas de aguas jurisdiccionales americanas. Aunque me temía que las naciones beligerantes no hiciesen caso del acuerdo...

De aquí el miedo que me han metido ustedes, declarando que no ya a trescientas millas ni a tres millas, sino a tres cuartos de milla vieron un submarino. Y este miedo mío, que es insuperable, y, por tanto, constituye atenuante y aun eximente, espero haga que me perdonen ustedes el decirles una cosa harto ofensiva para pescadores. Es ella que acaso no saben ustedes lo que se pescan.

Eso que han visto ustedes ¿era un submarino, en efecto? «Estamos seguros, dijeron ambos pescadores, que se trata de un sumergible», leo en el cablegrama que refiere sus declaraciones. No obstante, ¡quiero creer que se equivocaron ustedes!

Pudo ser una ballena, por ejemplo. Este cetáceo se parece mucho a los submarinos por fuera. Y por dentro absolutamente igual a ellos es. La primera navegación de ese género no la realizó aquel señor Monturiol, que tiene discutiendo dónde naciera a mis amigos Aixalá y Caminero. Hubo de realizarla Jonás a bordo de una ballena precisamente. Y si ese profeta tomó una ballena por un submariño mercante, bien han podido tomar ustedes una ballena por un submarino de guerra. Digo, me parece.

Sin embargo, ahora caigo que en el Golfo de México no suele haber ballenas. Sería un tiburón, entonces, que también puede confundirse con un sumergible, visto entre dos aguas o entre dos líquidos... Pongamos visto entre dos whiskies, ¿eh? Porque a lo mejor ya no fué tiburón, sino que fué merluza. En España llamamos merluzas también a las que se pescan en los vasos.

Quiero decir—¡y digo!—que posiblemente estaban ustedes borrachos, cuando creyeron ver un submarino en las pacíficas aguas del Golfo de México. Y perdonen ustedes que se lo diga, pero es que quiero tranquilizarme del temor a que la guerra pueda estar acercándose a mí. A mí que soy el más neutral de los neutrales y que a América me vine para conservarme en la neutralidad absoluta.

Dicho lo cual, como no tengo más que decirles, termino aquí, ofreciéndome de ustedes atento s. s. q. e. s. m.

Luis DE OTEYZA

La Habana, 21 de Enero de 1940.

SOLILOQUIO *Por Roseñada*

—¿Será esto pasajero o será que estoy condenado a lío perpetuo?

ROOSEVELT JUZGA QUE LA UNION NO QUIERE CONTINUAR AISLADA

Por JOSEPH ALSOP y ROBERT KINTNER

(Especial para el DIARIO DE LA MARINA).

WASHINGTON, enero de 1940.—El mensaje dirigido por el Presidente Roosevelt al Congreso de la Unión, al inaugurar éste su nuevo período de sesiones, es uno de esos mosaicos curiosos a los que él sabe dar un aspecto impresionante. En uno de sus párrafos sale el fantasma de la reforma interna, entre uno y otro renglón, a asustar a los demócratas (sus correligionarios) que pudieran sentirse tentados a rebelarse. En otro, coloca sobre los hombros del Congreso el fardo de la responsabilidad por las nuevas tasas impositivas que habrá de establecerse. En otro, repite en forma convincente las razones aducidas por el ministro de Relaciones Exteriores, señor Cordell Hull, para la renovación de la ley de tratados comerciales.

Empero, la médula del mensaje presidencial es su declaración de principios en lo referente a la política externa del país; declaración que reviste una franqueza que no tiene precedentes en los documentos públicos del señor Roosevelt. Todo el mundo sabe que él no comparte la opinión de que el país debe aislarse por completo de los asuntos que afectan al mundo; pero ésta es la primera vez que formula una declaración detallada de principios.

La firmeza de su expresión no puede significar más que una cosa: que el Presidente cree (con fundada razón, según parecen indicarlo los acontecimientos) que el electorado se está apartando de los apóstoles del aislamiento y se está inclinando hacia su propio punto de vista. El ministro de Relaciones Exteriores se ha convencido últimamente de lo mismo, y comparten este juicio, además, el Subsecretario del Ramo, señor Sumner Welles, y varios altos funcionarios del Ministerio. El señor Roosevelt tiene sólidas razones en qué apoyarse.

ROOSEVELT HABLA AL CONGRESO: El Presidente de Estados Unidos cree que el electorado se está alejando de los apóstoles del aislamiento internacional. De ahí que así lo haya manifestado en su mensaje al Congreso, recientemente. En la fotografía aparece el primer Magistrado haciendo uso de la palabra. En el fondo se ve el Capitolio de Washington.

Riesgos necesarios

Como toda la política externa norteamericana se basa actualmente en la teoría que sustenta el Presidente, su declaración hecha al Congreso reviste un significado extraordinario. Podría resumírselo del siguiente modo:

1.—A pesar de lo que creen los partidarios del aislamiento, la Unión no es una unidad aparte e independiente del resto del mundo. Es un miembro de la comunidad de naciones, y no obstante sus vastos recursos naturales, sus dos océanos protectores y su poder defensivo, los Estados Unidos sufrirán cuando sufra la comunidad de naciones. Por lo tanto, lo que afecte a dicha comunidad afecta el interés propio de la Unión y lleva aparejadas responsabilidades que sería imprudente pasar por alto.

2.—Aplicando esta doctrina a la situación, se ve que la comunidad de naciones está amenazada por «la dominación de una fuerza única y concentrada». El comercio, las comunicaciones y las relaciones amistosas de Estados Unidos con otros países están amenazados. A mayor abundamiento, lo «que afecta a la civilización mundial afecta necesariamente a la nuestra».

De ahí que la Unión deba impedir que esa «fuerza única y concentrada» domine al mundo. Por el momento ello no quiere decir que Estados Unidos deba ir a la guerra; pero sí debe asumir sus responsabilidades y cumplir con el deber que ellas implican.

Tal es, exactamente, lo que el Presidente quiso decir el invierno último al dar a la comisión de asuntos militares del Senado la impresión de que consideraba que «la frontera norteamericana está en el Rhin». Esto es exactamente lo que dijo el ministro Hull a los senadores y diputados en la primavera pasada, casi con lágrimas en sus ojos, cuando procuraba reunir una mayoría de votos para modificar la ley de neutralidad. Esto es exactamente lo que el Presidente y sus asesores se han manifestado mutuamente en sus conversaciones privadas durante estos últimos años.

Se tiene entendido que el ministerio de Relaciones Exteriores ha preparado un memorándum que estudia los puntos principales que contempla esta política. El lenguaje empleado en el mensaje es el propio del Presidente, pero si, por el contrario, hubiera sido el ministerio aludido quien hubiera redactado el documento, el resultado hubiera sido el mismo.

CIRCULAN MIL RUMORES EN LA REGION BALTICA

Por WALTER DURANTY

(Especial para el DIARIO DE LA MARINA).

RIGA, (Letonia)., Enero, 1940.—Los estados del Báltico están situados en la bifurcación del camino europeo. Son naciones diminutas y en calma, rodeadas por la tempestad.

Aquí se reúnen diplomáticos y «agentes» de muchas naciones, que toman notas y envían informes a todas partes.

Circulan versiones de todo género: que la «nueva arma» de Hitler no es una bomba de termita, ni un nuevo gas, ni un alto explosivo, sino un submarino «de bolsillo» que se está fabricando ahora por centenares, que tendrán una tripulación de sólo cinco o seis hombres y que estarán provistos de dos torpedos de tamaño ordinario. O que en Vilna las mujeres polacas hacen frente al intenso frío, con el termómetro a menos de cero, sin más ropas que los ligeros vestidos del verano.

O que los jóvenes soldados y marinos rusos, acuartelados en localidades estonianas, concurren a la iglesia los domingos, y cuando se les pregunta por qué lo hacen responden que les agrada la música. Pero parece que los soviéticos no pueden convencerse todavía de que en los países «capitalistas» hay bastantes artículos en las tiendas. Un soldado ruso de la guarnición que recientemente ha instalado Moscú en este país compró días pasados un par de botas en Tallinn y preguntó luego tímidamente: —Hay alguna otra zapatería en esa ciudad?

—Las hay por docenas —respondió el dependiente— pero nosotros podemos servirle a usted.

—Me quiere usted decir —exclamó el ruso con incredulidad— que puedo comprar más de un par de botas, al mismo tiempo, en la misma tienda?

Y otros, cuando quieren comprar una camisa o un par de calcetines, traen un certificado del sargento en que consta que es verídico que les hacen falta esas prendas.

Circulan anécdotas de significación política: por ejemplo, que el comisario de la Guerra, mariscal Voroshilov, dijo, disculpándose de los recientes fracasos en Finlandia, a Stalin: —Hemos encontrado obstáculos inesperados: espesa nieve, frío intenso, niebla y hielo.

A lo que replicó Stalin: Supongo que pensaría Ud. encontrar los árboles en pleno florecimiento...

Además de estos rumores y anécdotas, se pueden recoger informes serios, incluso la mejor explicación que se ha dado hasta la fecha del ataque soviético a Finlandia. Nuestro informante dijo: Las demandas rusas hechas a Finlandia han tenido, por cierto, un propósito defensivo; claro que no contra Finlandia, naturalmente, sino contra Alemania, o, quizás, contra una combinación germano-aliada, cosa que todavía causa pesadillas a los rusos.

Entre paréntesis, los observadores mejor informados de aquí están convencidos de que toda la política rusa en el Báltico tiene un propósito defensivo.

«Las negociaciones llegaron a un punto impasable en lo relativo a la posesión de Hango —dijo—, que los finlandeses se negaron a entregar. Empero, estos no comprendieron que cuando los rusos piden diez es porque están dispuestos a aceptar siete, o seis; y que en realidad —y nuestro interlocutor es hombre que sabe lo que dice, por tener experiencia diplomática con los rusos— hubieran aceptado alguna otra isla cuya cesión hubiera sido menos humillante para Finlandia que la de Hango. Pero los finlandeses son gente demasiado altiva o demasiado obstinada para ceder ante tales exigencias».

Las «masas» finlandesas

«Mientras tanto, cierto grupo ruso y ciertos desterrados finlandeses hacían presión para que el Kremlin emprendiera una campaña, diciendo que tenían pruebas en su mano de que las «masas» finlandesas estaban descontentas y recibirían con júbilo a los rusos. Luego la nerviosidad reinante fué aumentada por un pretendido incidente fronterizo. Llegado a ese punto, el alto mando soviético del norte bombardeó a Helsinki, interpretando tal vez como orden lo que sólo quería ser una amenaza, y precipitó así las hostilidades. Los rusos están ahora frente a una prolongada campaña, y muy pocas noticias se leen en los diarios soviéticos con respecto a la guerra.

«Me siento inclinado a dar crédito a ciertos informes de que varios jefes rusos han sido objeto de medidas disciplinarias, y queda ahora por ver si Stalin tratará de buscar alguna solución al problema; hipótesis ésta que parece confirmarse por el hecho de que los rusos están parapetándose en el istmo de Karelia. Stalin podría sin duda contemporizar sin perder prestigio dentro de Rusia, pero tiene ahora que tener en cuenta su prestigio en el extranjero».

Un observador militar extranjero que conoce el istmo de Karelia como sus propias manos se expresó en términos similares: La guerra moderna exige grandes cantidades de municiones y de alimentos para la tropa, gasolina para los vehículos, y, además, ambulancias y servicio sanitario para los heridos. Ningún ejército atacante puede evitar la desmoralización si está mal alimentado y no atiende a sus heridos.

«Tal es la falta de caminos en la cercanía de la línea Mannerheim—siguió diciendo— que, habiendo sólo una línea ferroviaria, estoy convencido que los rusos no pueden sostener más de 100,000 hombres en acción en esa zona. Lo que significa que no podrán aplastar numéricamente a los defensores, y que, por el contrario, bien puede ser que éstos lo hagan. No veo ninguna posibilidad de que los rusos rompan la línea defensora, a menos que dispongan del tiempo necesario para construir caminos y ferrocarriles».

A TRAVES DE LA VIDA

DISCANTES Y CONTRAPUNTOS

Ayer cruzaba yo por la plaza de San Juan de Dios. No era la hora en que la avalancha de empleados viene a tomar los tranvías. A esa hora el parquecito, donde languidece Cervantes, impropiamente colocado entre especuladores y bolsistas, parece una feria o, cuando menos, una matinée en la playa de Marianao; tal es el número de jóvenes y de señoritas que se reúnen en aquel lugar. El Gobierno, es decir, el Estado, está bien servido y yo me felicito de esas falanges donde el número corres parejas con la belleza y distinción, amén de elegancia, que adornan a los cuantiosos servidores de la patria.

Prosigo y digo, que atravesaba por aquel divertido lugar cuando oí una voz que decía:

—Como están las cosas, no es posible seguir.

Me volví y contemplé a un caballero de mediana edad, de señas «regulares» como las que daban las antiguas cédulas de vecindad, que hablaba con otro señor, de su aspecto poco más o menos. No me detuve a oír (que hubiera sido indiscreto) lo que contestó el otro, pero la frase me hizo pensar profundamente.

Recuerdo haber oído, desde muy niño, decir a las gentes: —«Esto está perdido» y tal influencia hizo desde el principio en mi ánimo, este concepto, que me vi, yo mismo, totalmente acabado, y me sorprendí en sumo grado, al contemplarme vivo de un año para otro.

Los que veían las cosas en tan mal estado eran los más. ¿Por qué razón? No lo sabía yo, entonces, a ciencia cierta, pero mi duda no era consuelo de tontos, por ser mal de muchos lo que hacía a todos tener aquel aire triste y resignado de una desesperación sorda.

Y, después de todo, sólo consistía en el sistema. Un sistema es una doctrina absolutamente personal que pertenece al que la inventa.

Pero al lado de aquellos había otros que tenían cara de pascuas. Eran los menos. los infinitamente menos, pero no había duda que para éstos la cosa, lejos de estar perdida, se hallaba «encontrada».

Algo barruntaba yo de lo que consistía el contentamiento de los dichosos, pero como la aflicción era general, pensé al fin que, decididamente estábamos perdidos.

Las cosas han variado como no pensara jamás que pudieran ser y lejos de contemplar mi entierro he visto, por fortuna, el renacimiento de todo el país.

Pero no se han concluído los malos augurios y ya vemos que hay gentes que persisten en que estamos perdidos. ¿Por qué? No lo sé, porque a uno a quien fuí a consultar me dijo:

—Pues yo estoy muy bien y no tengo de qué quejarme.

—Quizás habrá algo oculto.

—¿El qué? ¿La política? No sea usted inocente. ¿Cree usted que lo que se dice en la Cámara se sabe siquiera, en Guanajay?

—Pero ¡hombre!...

—Nada, amigo. Esos escarceos y luchas son muy naturales en todos los países y entre un pequeño grupo. Los demás ni se ocupan de ellos. Usted ha vivido en París y debe recordar que mientras el pueblo se batía a la orilla izquierda del Sena, en la derecha y en la Opera y los boulevares se oía tranquilamente a los actores de vaudeville y otros teatros...

—Pero aquello es muy grande...

—¡Pero aquí también son muy chiquitos los alborotadores!

—Me convence usted.

—Me alegro que así sea, y le recomiendo que no se preocupe más porque lejos de estar perdidos, estamos salvados. La República marcha bien; pero si por una tremenda desgracia tuviéramos que caer, sería, al fin y al cabo, en un colchón de plumas...

Héctor DE SAAVEDRA

BROMAS Y VERAS

¡DEMOCRACIA! ¡DEMOCRACIA!

La profusión de los pasquines electorales por las rúas habaneras (exposición de retratos, los más, horrendos, como si al pueblo le importara algo la cara del candidato, o como si cada uno pensara salir «por su cara bonita») indica, como un termómetro el calor, los grados del ansia por el triunfo; y por sobre todos los partidos políticos demo-liberales, sobresalen las pujantes advertencias del Comunismo, cuyos líderes no ignoran que se están jugando un crédito ya harto averiado en sus fracasadas exhibiciones públicas, en sus manifiestas inscripciones falsas, en la irritación visible que produce su técnica del control obrero en el seno de los sindicatos, y más que nada, en la última maniobra rusa de fraternización nazi-comunista, imposible de explicar a las masas no fanatizadas, capaces de crítica serena, que ya tenían inyectado en la médula el virus del odio comunista hacia sus naturales reversos Nazi y Fascismo.

Claro está que nosotros no participamos de la sórpresa popular universal, porque nos parece más congruente con la doctrina comunista su acercamiento al totalitarismo alemán que su falsa hermandad con las democracias en los Frentes Populares del brazo con el Liberalismo. Siempre dijimos, y demostramos, que el Comunismo no era izquierdista, sino reaccionario, pues el hombre no puede avanzar en sus concepciones políticas más allá del establecimiento de su soberanía individual opuesta a las demasías del Estado absorbente y totalitario. Esta era la forma de Gobierno de las tiranías; fué la concepción de Luis XIV al decir: «El Estado soy yo», ni más ni menos que ahora el Soviet personalizado en Stalin; y, por tanto, volver a la concepción destruída por la Revolución Francesa, es reaccionar, retroceder, y no progresar. Así, pues, el Comunismo es la extrema derecha, la máxima reacción y el enemigo natural de la Democracia.

De esto sólo pueden dudar los que no han leído a Marx y a Engels ni a su discípulo Lenin; pero bien lo aclaró Lenin en su «Las dos tácticas de la democracia social», en «El Estado y la Revolución proletaria» y en «Los problemas del poder sovietista». Y para los que no han leído a Lenin y tienen dudas, vamos a reproducir párrafos elocuentísimos, de modo que se vea cuán descarada es la mentira de nuestros comunistas al asociarse a nuestros partidos demócrata-liberales, y canturreando por nuestras calles su invocación «Democracia»; «Democracia».

Dice así Lenin:

«El sufragio universal es como JUGO VENENOSO QUE DESTILA EL ERROR EN LAS CONCIENCIAS DE LOS HOMBRES».

Con este concepto de la suprema expresión de la soberanía popular, ya puede comprender el obrero lo que le espera en un estado comunista. Pero en otros párrafos es más expresivo Lenin con respecto a la Democracia, pues dice:

«La omnipotencia de la riqueza está más asegurada en una República Democrática, porque se halla sometida a las odiosas formas políticas del Capitalismo».

Esto es claro y, no obstante, nuestros comunistas nos han cantado por las calles su cantinela de: «Democracia», «Democracia». Puede juzgarse, sin lugar a equivocación, cuál era la sinceridad del Comunismo cuando invocaba la Democracia teniendo en el tuétano estos conceptos de su apóstol:

«La República democrática es la forma política más adecuada para el Capitalismo y, por esa razón, cuando el Capitalismo ha clavado en ella la garra su poder queda asegurado de un modo tan firme que no hay cambio de personas, partidos o instituciones capaces de echarlo por tierra».

Estas frases debieran grabarlas a fuego en sus mentes los políticos, y los neutrales, para que no olviden lo que les espera en el caso del triunfo Comunista: porque hay políticos liberales que se asocian ingenuamente al comunismo y hay neutrales que simpatizan, o les ayudan por miedo o por comodidad (y aun por negocio inmediato, sin ver las consecuencias lejanas) y no comprenden que labran su ruina futura.

Pero más expresión hay en estas otras frases de Lenin: «El desarrollo progresivo, esto es, hacia el Comunismo, tiene que venir a través de la dictadura del proletariado, y no cabe sea de otro modo porque no hay nadie más que pueda romper la resistencia de los capitalistas explotadores ni otra manera de hacerlo. Y la dictadura del proletariado (es decir, la organización de la vanguardia de los oprimidos bajo la forma de CLASE dominadora para el fin de aplastar al obrero) no podrá producir meramente la expansión de la Democracia. Junto con la inmensa expansión de la democracia que, por primera vez será democracia para los pobres, democracia para el pueblo y no democracia para los ricos, la dictadura del proletariado estará obligada a establecer una serie de restricciones a la libertad que hoy gozan los opresores, explotadores y capitalistas. Tenemos que aplastarlos a fin de emancipar a la Humanidad de la esclavitud de salario (!) y su oposición debe ser vencida por la fuerza. Es evidente que, cuando existe supresión tiene que existir constreñimiento y, entre tanto, NO SE CONCIBE QUE HAYA LIBERTAD NI DEMOCRACIA».

Como se ve, Lenin hace juegos malabares para no desentonar en el alma de las multitudes con el acendrado amor de éstas a la libertad democrática, simiente de nuestro sistema republicano; y lo que es tiranía lo disfraza de dictadura de clase para venir a llamar «Democracia»; pero finalmente dice su verdad monda y lironda: «No se concibe que haya libertad ni democracia». No lo concibe él; pero el pueblo no concibe que haya un predicador a, de y para las masas populares, que las proponga abdicar de sus más hermosos derechos y de su calidad de hombres.

Estas son las verdades oficiales de Lenin, y eso es lo que ocultan quienes ofrecen al pueblo, halagándole en lo mismo que le habrían de quitar, con un programa tortuoso donde se infiltran inocentes postulados como el de la supresión de la pena de muerte, tal y como si ésta fuera lacra capitalista, siendo así que, después de conocidos los procedimientos rusos, tales promesas nos suenan a la más cruel de las ironías.

Y pues ya es harto conocido que el Comunismo entabla una lucha de clases para la desaparición de todas y la instauración de una sola: la clase de los sometidos y sin esperanza, lógico es que sepamos a dónde iremos a parar si por nuestra apatía, egoísmo mal entendido o punible incredulidad, comprometemos este bien que hoy tenemos, de una democracia que podrá no ser ejemplar de pureza en sus métodos, pero, aun así, reconoce en cada ciudadano un Señor de cuyo pensamiento (¡la más alta función del hombre!) emana el Poder, y que para burlarlo, ha de burlar la Ley.

En tanto que al Comunismo, para eludir el pensamiento, le basta con suprimir la cabeza.

Joaquín ARISTIGUETA

BIBLIOGRAFIA

PUBLICACIONES RECIBIDAS

«LA REINA MARIA ANTONIETA» Pierre de Nolhac. (Colección Biografías). Traducción especial de Armando Bazán. Empresa editora «Zig-Zag». 1939. 150 páginas.

Entre las últimas publicaciones que la Empresa Editora Zig-Zag, de Santiago de Chile, acaba de dar a la luz pública, se encuentra esta fina biografía de la desdichada reina de Francia, María Antonieta, debida a la atildada pluma del distinguido escritor Pierre de Nolhac.

Acaso sea esta biografía de María Antonieta una de las más veraces y completas que se han publicado en los últimos años. Abundante en datos preciosos, y de una imparcialidad absoluta, la triste historia de la que fué reina de una gran nación es expuesta en este libro de Pierre de Nolhac con la sinceridad que presta y que impone el pasado lejano, sin que la censura, obligatoria en los momentos críticos, aparezca para controlar en modo alguno la realidad y la espontaneidad del relato.

La Empresa Editora Zig-Zag, por medio de estas interesantes publicaciones, hace un verdadero servicio al público de letras, ya que pone a su alcance económico obras de verdadero valor histórico y literario.

«NORTE». Revista de Comerciantes e Industriales. Director, Medardo Salup.

Recibimos el último número de este novel publicación, correspondiente al presente mes de enero, cuyo material literario es de una gran amenidad e interés.

Nos presenta esta excelente publicación artículos, crónicas, poesías, todo de verdadero atractivo por su calidad indiscutible.

Entre otros trabajos mencionamos los siguientes: «Una idea básica: la Escuela Nacional de Periodismo»; «El dolor de los otros», un reportaje de Isabel Alvarez, distinguida secretaria de la Asociación Nacional Femenina de Prensa; «Nuestra petición de Año Nuevo», por Reinaldo C. Muñoz; una bella página poética a cargo de Reinaldo C. Muñoz, que contiene poesías del mismo, de Francisco Gómez Fragoso y de Isabel Alvarez; «Charlas», por Isabel Blasco; «La mujer en la industria y el comercio», un magnífico artículo, por Ernestina Otero, presidenta de la Asociación Nacional Femenina de Prensa; «Amalgama», por Francisco Gómez Fragoso; tres poesías de Adela Jaume; «Higiene de la boca», por el doctor Francisco Guillermo; «Sensacional información», por el repórter KZ-9.

TU VOZ

Tu voz es de terciopelo,
coloreada en tornasol.
Me acaricia y yo la quiero
para alfombra de mi amor.

Revolcarme en tu palabra,
¡qué agradable sensación!,
cuando tu boca desgrana,
con suavísimo dulzor,
las frases entrecortadas
que pide mi corazón...

José Raúl López-Goldarás.

(Del libro «Suavidades», en preparación).

M.E.C.D. 2016

MUSICA Y MUSICOS

Del Conservatorio Internacional

A continuación relaciono las distintas actividades que desarrollará durante los tres primeros meses del actual año, el Conservatorio que dirige la señora María Jones de Castro:

Enero 27, sábado, Examen de Historia de la Música.

Febrero 3, sábado: Concurso de Obra para piano que será aprendida por el alumno, sin ayuda de persona alguna.

Febrero 10, sábado: Exámenes parciales de piano.

Febrero 17, sábado: Exámenes de Pedagogía Musical.

Febrero 24, sábado: Musical Privado para alumnos.

Marzo 2, sábado: Exámenes de Solfeo y Teoría de la Música.

Marzo 8, viernes: Demostración en una clase práctica del Kindergarten Musical, la Banda Rítmica y la clase de baile. Solamente podrán concurrir los padres de los alumnos de dichos departamentos.

Marzo 9, sábado: Exámenes de piano.

La S. I. B. A. reaparecerá en breve

La Sociedad Infantil de Bellas Artes activa la reorganización de sus espectáculos que se iniciarán en un magno concierto el domingo 4 de febrero próximo.

En el «Auditorium» a las diez de la mañana.

La S. I. B. A. ha formado una magnífica orquesta de sesenta profesores a cuyo frente está el maestro Pedro Sanjuán, admirado siempre de nuestro público y quien no dudamos ha de rendir una magnífica labor al frente de esta nueva entidad como antes lo hizo con la Filarmónica, durante nueve años.

El abono aumenta por días y debemos advertir que quedará cerrado el día 31 del actual. Hasta ese día el abono costará cinco pesos para mayores de 16 años y tres pesos para los menores de esa edad. Una vez cerrado el abono se pondrán a la venta las localidades restantes al precio de un peso cincuenta la luneta y 70 centavos la entrada de menores.

En los conciertos de la S. I. B. A. se repartirán programas especiales para que los abonados mayores de dieciséis años puedan conservarlos y escribir en ellos sus impresiones. Los seis mejores trabajos serán a fin de temporada recibiendo medallas de oro, plata y bronce, las que serán entregadas en el primer concierto de la temporada siguiente.

Los conciertos de la S. I. B. A. aunque tienen carácter sinfónico, no quiere decir que sus programas sean de una austeridad académica, que sólo llegue a los profesionales. Precisamente el carácter de estas audiciones es eminentemente educativo y su finalidad es la selección de aquellas obras que mejor se adapten a la sensibilidad del niño y llegando al niño, puede asegurarse que llega a todo el público. No tienen pues que temer, ya que, comenzando por el primer programa, todos han de gustar de ellos. Este primer concierto está dedicado al Poema Sinfónico, a la Danza Española y al Canto Coral, debidamente ilustrados por la Orquesta de Conciertos de la S. I. B. A., por la genial Rosita Segovia y por la Cantoría del Instituto Cívico-Militar.

Deliciosamente Bella

La mujer cuanto más femenina, mayor atención pone en el cuidado de su belleza, y sabe a través de los años aparecer físicamente más joven, más sugestiva y más mujer.

A este respecto, nuestro salón de belleza, tan consultado y favorecido siempre, continúa siendo después de 28 años el mejor guía de la belleza femenina.

Cada servicio es una especialidad:

Baño facial para limpieza del cutis; extirpación eléctrica y definitiva del vello superfluo; permanentes «Rilling» Koolerwave, de onda fría. (Lo más nuevo y mejor en croquignols sin corriente. Sin molestias; fortalecen y embellecen toda clase de cabellos, por maltratados y delicados que estén). Manicure con los mejores esmaltes; tinturas aplicadas primorosamente; Departamento Popular de Permanentes, de absoluta garantía, al alcance de todos.

Proteja su belleza visitando semanalmente, por lo menos, la

Peluquería

MARTINEZ

"El salón de belleza perfecto"

CIRIA E HIJOS

Neptuno, 409.—Tel. M-1089

VEHICULOS CIRCULADOS

Por transitar con exceso de velocidad ayer fueron circulados por la policía, los vehículos siguientes:

Cuarta Estación: Omnibus 1490.
Séptima Estación: 29.931.
Octava Estación: 29.150, 10.830.
Décima Estación: Omnibus 1454 y 609.
Décima Tercera Estación: 16.742.

DISTINCION SUPREMA

La Casa Quintana

LA CASA DE LOS REGALOS

UN LESIONADO

Carlos Carus Pando, vecino de Monte 816, sufrió lesiones de carácter grave, al caerse en la bodega de Galiano y San José. Estaba ebrio.

PROTEJA SU CUTIS USANDO LA CREMA DE ALMENDRAS Y EL COLD CREAM DE HORTEN

EXITO MARAVILLOSO

Miles de testimonios. Una fórmula especial para cada cura. (20 años de experiencia) El método del Abate Ramon. Cura: Diabetes, Riñones, Corazón, Hígado, Reumatismo, Bronquitis, Obesidad, Enteritis, Estómago, Arterio-Esclerosis, Nervios, Estreñimiento, Reglas dolorosas, Várises. Nada más que plantas. Solicite el libro gratis Escriba a Dr. P. Ramírez, Representante de Laboratorios Botánicos. Apartado 1244, Habana.

Durante el mes de Enero, la "REAL SILK" regala a sus miles de clientes uno o más tubos del incomparable talco "UN DESTELLO".

El talco "UN DESTELLO" muy fino y delicadamente perfumado, es el indispensable por todas las personas que lo han usado una vez y que no debe faltar en ningún hogar.

Este valioso regalo de la "REAL SILK", de tan práctica utilidad, podrá obtenerse en la proporción de un tubo de tamaño exactamente igual al grabado adjunto, con media libra de capacidad, y otro más pequeño, de un cuarto de libra, por cada compra, según sea el valor del pedido de calcetería y ropa interior, para ambos sexos, camisas, corbatas, etc.

Llame al teléfono M-6023 o a la oficina de la localidad donde usted vive y un Representante de la "REAL SILK" tendrá mucho gusto en hacerle una demostración.

NUESTRO REGALO Y OFERTA QUE RIGE EN TODA LA REPUBLICA TERMINARA EL MIERCOLES 31 DE ENERO

UNA LLAMADA TELEFONICA SERA ATENDIDA POR UNO DE NUESTROS REPRESENTANTES.

REAL SILK

BERNAZA 7 HABANA TEL. M-6023

25 OFICINAS EN LA REPUBLICA

NO SE VENDEN EN LAS TIENDAS

CRONICA HABANERA

BODA ELEGANTE

LILITA MONTALVO.—Un acontecimiento selecto tuvo lugar anoche en la amplia y elegante iglesia de San Juan de Letrán.

Ello fué la boda de una de las señoritas más lindas de la sociedad habanera: Lilita Montalvo y Barreras, hija del doctor Carlos Montalvo y de su bella y gentil esposa Sofía Barreras, tan queridos ambos en nuestra sociedad.

Ciñó a sus sienes la simbólica diadema de las desposadas la señorita Montalvo para su enlace con el estimado amigo Arturo Chabau y Tabio, joven muy simpático, apuesto y caballeroso, que pertenece también a una de las principales familias de la sociedad habanera.

Fué una ceremonia de gran lucimiento en la que se dieron cita las numerosas amistades de las familias de los novios invadiendo totalmente la iglesia.

Se realzaba aquella con un magnífico decorado.

Obra de exquisita belleza que estuvo a cargo de «El Fénix», el gran jardín del Paseo de Carlos III, que tanto se lució recientemente cuando la boda de la hermana de la novia de anoche, la encantadora Elisita Montalvo con Max Smith y Tabio.

Volvieron a triunfar los artistas de «El Fénix» en un adorno nuevo en sus líneas, nuevo en su confección, nuevo en todos sus detalles.

El altar, tapizado todo de claveles blancos, lindos y pomposos claveles importados, era como una flor gigantesca de inmaculada blancura.

Los mismos claveles, en cantidad considerable, se veían decorando la improvisada baranda del presbiterio y en los amplios y hermosos canteros que trazaban la senda nupcial del pórtico al presbiterio.

Y completando el bello adorno grandes grupos de palmas arecas en macizos lindísimos.

Lilita Montalvo, ataviada primorosamente, fué la admiración de la concurrencia por su belleza, elegancia y distinción.

Llevaba una toilette riquísima, interpretado por el mago de la Alta Costura, el gran Bernabeu, en la nueva tela «peau d-argent» según el precioso modelo «Image de Amour» de la colección de J. Lavin.

Original turbante de tisú de plata y flores de azahar sostenía el largo velo de Tul de Bruselas.

Como complemento portaba un artístico bouquet nupcial, todo de callas, creación especial para ella de los floristas de «El Fénix» tan bien inspirados siempre.

El comandante Alberto Barreras, abuelo de la gentil fiancee, fué el padrino de la boda.

Y la madrina, la madre del novio, señora Nena Tabío de Chabau, tan gentil e interesante.

Testigos de la novia:

El doctor Viriato Gutiérrez y los señores Ramón F. Crusellas, Pepe Gómez Mena, Manuel Villapol, Lorenzo Fernández Hermo y Oscar Tabío.

Por el novio:

El Embajador de Cuba en Washington, doctor Pedro Martínez Fraga; los doctores Braulio Sáenz y Clemente Inclán, y los señores Eugenio de Sosa, Antonio Longa y Edmundo Gerli.

Felicidades!

EN LA LEGACION DEL BRASIL.—Para una gran comida abrirán los salones de la Legación del Brasil, en el Reparto Miramar, el próximo miércoles 24, el Ministro del Brasil en Cuba, Excmo señor Sylvio Rangel de Castro y su gentil esposa Louise Botiaux.

Será en honor del Honorable Secretario de Estado doctor Miguel Angel Campa y de su distinguida esposa Terina Roff.

Altas personalidades de nuestros círculos sociales, diplomáticos y oficiales han sido invitadas a este acto que resultará brillantísimo sin duda.

Tema para la crónica.

ISOLINA OLMO.—Un simpático almuerzo de muchachas se celebró al mediodía de ayer en el prestigioso Vedado Tennis Club.

Organizado fué por las lindísimas señoritas Isabel Mendoza y Lydia Bustillo, para despedir de la vida de soltera a la encantadora y bella señorita Isolina Olmo y Garrido, que contraerá matrimonio el domingo próximo, a las once de la mañana, en la capilla del Colegio de Belén, con nuestro querido amigo Roberto Maduro y de Lima.

La mesa, situada en el gran salón de baile, fué presidida por la señorita Olmo, que estama en compañía de su monísima hermana Mignón y de la bella señorita Adriana Maduro hermana del novio.

Además se sentaban allí Margarita y Olga de la Guardia, Manón Toñarely, Virginia y Camila Galán, Elena Alfonso, Olga Fonts, Peggy Coroalles Paulina Oyarzún, Alicia Valiente, Margarita Carrillo, Sylvia Pou, Martha Portela, Sylvia Pujals, Haydée Salas, Olga Rodríguez, Carmelie Ribas, Marlita Medeiros, Graciella Vianello, Martha Gutiérrez, Gracielita López Miranda, Irene Pagliery, María Luisa Martínez, Margot Alonso Noemí Booth, Bebita Sánchez, Beatriz y María Luisa Morales, Olga Bolívar, Josefina y Cheché Hernández Daniel, Lavinia Arguedas y la joven señora Blanquita Prieto de Gutiérrez.

(Continúa en la pág. SIETE))

CUBIERTOS DE CALIDAD

Gran Variedad de Modelos en Estuches y Sueltos.

Servicios para 6 Cubiertos, desde $9.90

Garantía en la Calidad

Satisfacción con el precio

Joyería "LE TRIANON"

S. FONDON Y CIA., LTDA. Galiano, 405

Rebajas de Enero

¡Renueve el Ajuar y Adorne la Casa!

APROVECHE LAS GRANDES REBAJAS POR TRES DIAS EN

Ropa de Cama, Toallas Mantelería y Tapicería

Lunes, Martes y Miércoles

Ahora que seguramente tiene usted todo cuanto precisa para uso personal, es el momento de pensar en las necesidades domésticas: en las piezas del ajuar que deben reponerse... en la Mantelería que hay que sustituir... en las Toallas que es preciso adquirir... en el decorado que le agradaría cambiar. Fin de Siglo le ofrece todo eso a precios excepcionales durante tres días. Algunos ejemplos:

Materiales para Cortinas, Tapicería y Alfombras:

MARQUISETTE moteado en fondos de color. Gran variedad de tipos en cuarenta pulgadas de ancho.
Rebajado a 22c

TAFETAN "Sunfast", tornasol, en lindas combinaciones de color. Cuarenta y seis pulgadas ancho.
Rebajado a 46c

Alfombras de Yute Smyrna, nuevos diseños, en tamaños de 40 por 80 y de 50 por 100 centímetros Respectivamente...
Rebajadas a 58c y 98c

Sábanas, Fundas y Cuadrantes, en warandol de hilo blanco:

Sábanas:
160x230, rebjds a 2.95, 3.50 y 4.75
200x240 „ a 4.00, 4.50 y 6.50
220x250 „ a 7.50

Fundas y Cuadrantes haciendo juego, también rebajadas en gran proporción.

Juegos de Cama de Hilo:

En warandol blanco de calidad excelente, con bordados muy finos y en tamaño "camero". Cuatro piezas.
Rebajados a 14.75

En warandol más fino, de hilo puro, colores: rosa, azul, verde, salmón y oro, con finísimos bordados. Tamaño Camero. Cinco piezas.
Rebajados a 17.95

Otros tipos de mejor calidad y con bordados y adornos finísimos, también muy rebajados.

Juegos de Mantel:

De granité en fondo blanco, con flores y guirnaldas en diferentes colores. Algo muy vistoso y fino. Diferentes tamaños.

160x160 con 6 servilletas rebjds a 3.95
160x200 „ 6 „ „ a 4.95
160x300 „ 12 „ „ a 7.95
160x350 „ 12 „ „ a 8.50

Otros tipos en Crash de hilo puro, de diversos tonos y en todos tamaños, también muy rebajados.

Toallas de excelente felpa, blancas, con cenefa en color:

50 x 90, cms. rebajadas a 32c
55 x 110 „ „ a 62c
65 x 130 „ „ a 90c

Otros tipos de toallas en color entero y con dibujos muy lindos, bien sueltas o haciendo juegos, también rebajadas en proporción.

Tercer Piso.

fin de Siglo

san rafael y águila, tlfs. m-5991-92-93

JOVEN MALTRATADA

La policía procedió al arresto de Feliciano de la Honra, vecino de Fundición 11, por haber maltratado de obras a la joven Rosa Díaz Varela, vecina de Picota 313, al negarse continuar a su lado.

M.E.C.D. 2016

ESCENARIO Y PANTALLA

EL NUEVO ESPECTACULO DEL «NACIONAL»

El «Nacional» sigue renovando su espectáculo de variedades. Hay algo, sin embargo, que persiste a través de todos los cambios: la ligereza de los números y el ritmo rápido según el cual se suceden. La consigna es no pesar. Guerra a la ley de la gravedad, aunque se subleven los newtonianos. Heliodoro García se ha propuesto, en este sentido, ser un renovador de la física teatral.

El nuevo «cocktail» escénico comenzado a servir el viernes es una buena combinación de agradables ingredientes. Como números característicos de vodevil se destacan el del Trío Hernández y el de Vic Hyde. Los Hernández tienen un buen cartel de varietistas. Después de haber actuado con éxito en el teatro, en una «troupe» capitaneada nada menos que por Eddie Cantor, pasaron al cine sin más pasaporte que sus buenos éxitos escénicos. Sus demostraciones musicales aúnan la tipicidad con la excentricidad. Su experiencia de la «guitarra eléctrica» resulta interesante y gustosa. En cuanto a Vic Hyde, el hombre-banda, cae de lleno dentro del excentricismo musical. Es notable la habilidad con que este instrumentista múltiple maneja simultáneamente su colección de trompetas, produciendo efectos orquestales sorprendentes.

La contorsionista Donette Delys da la nota circense. Su cuerpo parece formado de anillos: tal es la facilidad con que lo enrolla a su antojo. Esta mujer no tiene problemas de espacio. Cuando no cabe normalmente en un lugar, se hace varias dobleces en el cuerpo y reduce a un tamaño inverosímil su retráctil y escurridiza humanidad. Lo más interesante del caso Donette es que se trata de una muchacha joven, graciosa y bonita, que sabe dar un aire más deportivo que fenomenal a sus ejercicios, contrarrestando con cierta elegancia natural los garabatos melodramáticos de la descoyuntada.

Los otros números son ya de pasados programas: Red Thorton, el dibujante repentista; Mapy Cortés, la graciosa «vedette» del teatro y del cine, y Rosita Segovia, la excelente bailarina española, que se hace aplaudir en la «Danza Ritual del Fuego», de Falla.

Todos estos alicientes y una buena red invisible, por la que no pasa el moscardón temible y pertinaz del aburrimiento, justifican el buen éxito de público de este nuevo espectáculo del «Nacional».

F. I.

(Más Escenario y Pantalla y las Gacetillas en las páginas 7 y 8)

CARTEL DEL DIA

POR LOS TEATROS

CAMPOAMOR: A-7054. A las 3, a las 5 y 30 y 9 y 15: La vieja rica y variedad por la Compañía Alpuente López.

..... POR LOS CINES: ....

ENCANTO: M-6055. A todas horas: El nuevo amor de Andy Hardy y El escuadrón Bengalí.

NACIONAL: A-6700. A todas horas: Una mujer y 7 pretendientes, Todos a bailar y a las 2 y 30, 5 y 30 y 9 y 45: 7 números de vodevil y orquesta.

FAUSTO: M-7800. A todas horas: Dioses de barro y El criador de estrellas.

ALKAZAR: A-6869. De 9 a 12 a. m. Tributos sexuales (para mujeres), Desde la 1: El fiscal acusa y La revista maravillosa.

MARTI: M-2724. El callejón de la perdición y Serenata de Broadway.

AUDITORIUM: F-4455. Difamación y Dr. Christian a la orden.

TRIANON: F-2403. Concédenos esta noche y Gangsters del mar.

INFANTA: U-3700. Cruel es mi destino, Padres postizos y episodio.

PAYRET: A-7157. Los hijos mandan y Ya somos millonarios.

RIVIERA: F-2040. Tarzán y su hijo, Angeles sin alas y episodio.

RADIO-CINE: M-1407. Espionaje en acción y Cuatro tías y un sobrino.

NEPTUNO: M-1515. Adiós Mr. Chips La venganza del aguila y episodio.

FAVORITO: U-2650. Quien quiere a quién, y Crimen de Hollywood.

FLORENCIA: U-3533. Invitación a la felicidad. La noticia la perseguía y episodio.

OLIMPIC: F-3711. Los hijos de la noche. Sombras de traición y episodio.

MANZANARES: U-3354. El muerto murió, Oro en la calle, El regreso de Big Boy y episodio.

ROXY: FO-4255. Invitación a la felicidad, Rebeldía y episodio.

RIVOLI: FO-2682. Ya tengo novio, Mr. Moto de vacaciones y episodio.

RIVOLI: M-2272. Engaño nupcial y El que la hace la paga.

RIALTO: M-1831. Cruel es mi destino y Padres postizos.

CUATRO CAMINOS: M-3676. El que la hace la paga y Nace un amor.

PRADO: M-2822. Caminito de gloria y Serenata de Broadway.

VERDUN: A-8206. Arrecifes de coral y Luna de miel en Paris.

COLONIAL: A-7879. Los hijos de la noche, El secreto del espía y Los apuros de Nancy.

ACTUALIDADES: M-5575. La máscara de hierro y La solterona.

CERVANTES: M-6494. Dí que me quieres, Tontos de altura y El Combow de la muerte.

MAJESTD: M-4477. Quien quiere a quién y Cuento de Navidad.

LIRA: M-4474. Cuento de navidad y Quien quiere a quién.

SAN FRANCISCO: X-1700. Tontos de altura, Tres hijos y Tierra de valientes.

HABANA: M-2678. Una mujer de la calle, Misión temeraria y Puerta cerrada.

WILSON: U-5863. Espía submarino U-29 y Bartolo tenía una flauta.

TOSCA: I-3099. Los hijos de la noche, El inspector de la secreta y episodio.

VIVES: Vedado. F-3128. Quien dijo miedo, Tres valses, El valiente de Oklahoma y episodio.

GRIS: F-4292. Conflicto de dos almas y Las buenas van a Paris.

MODERNO: X-1305. Hotel para mujeres, Ya tengo novio y El aventuro de la sierra.

CUBA: M-9796. Serenata de Broadway y Contrabandistas.

ROJO: M-9796. Su noche feliz y El médico clandestino.

SANTOS SUAREZ: I-4600. La solterona y Demonios sobre ruedas.

BELGICA: A-9128. La máscara del valor, Mamá soltera, Vuela, vuela Caballito y episodio.

VIOLETA: M-3238. Cuatro plumas y Labios de ensueño.

GRAN MATINEE DESDE LA UNA EN EL «ENCANTO»

A la una en punto dará comienzo la gran matinée que hoy ofrece el teatro Encanto con notiriciario, la variedad «Sueño de amor», la estupenda producción de Mickey Rooney, «El nuevo amor de Andy Hardy», con la colaboración eficiente de Lewis Stone, Fay Holden, Ann Rutherford y Cecilia Parker. Una nueva producción inspirada en la familia americana que hace las delicias de los amantes del cinema del mundo entero: los Hardy. Vea un nuevo ángulo de su interesante vida, que refleja a maravillas nuestros propios dramas hogareños. La otra película de hoy es «El escuadrón bengalí», de Patrick Knowles y Richard Cronwell. Los precios: 40 centavos de una a 6.30 y 50 centavos después; niños, a todas horas 20 centavos.

Mañana, por fin, la producción de colosales proporciones, realizada en bellísimo tecnicolor, «El mago de Oz». El más gigantesco alarde cinematográfico de todos los tiempos. Un film cuya realización ha sido hecha con un costo que excede de tres millones de dólares. Su trama, deliciosamente sugestiva, va desarrollándose ante los ojos asombrados del espectador. Sus lujosísimos escenarios, que son los más hermosos que han desfilado en film alguno en ningún tiempo, y que tardarán algunos años en que podamos ver algo similar en alguna otra superproducción de envergadura artística de «El mago de Oz». Esta empresa, al ofrecer al distinguido público de la Habana «El mago de Oz», experimenta el más legítimo de los orgullos. «El mago de Oz» se presentará ahora como preestreno durante siete días: Desde mañana hasta el domingo, y después no volverá a ser visto en la Habana, sino hasta el 12 de marzo, que se estrenará oficialmente en el majestuoso teatro.

COMEDIA: MATINEE, «EL CONDE». NOCHE: «LA VIUDA»

A las tres y cuarenta y cinco p. m. comienza la matinée de hoy en el teatro «La Comedia», ofreciéndose una magnífica versión de la primorosa e inmortal obra de Lehar «El Conde de Luxemburgo» con Lydia de Rivera y Fernando Cortés, el barítono de la bella voz y la apuesta figura, en los principales «roles» de la obra.

En la función nocturna se representará otra bellísima pieza del genial Lehar «La viuda alegre» con Lydia de Rivera y el popular Jorge Negrete, la más hermosa voz de México, animando los protagonistas.

Tanto para la función de la tarde como para la nocturna rigen precios eminentemente populares basados en sesenta centavos la luneta numerada y cuarenta centavos el asiento numerado de balcony. Entrada general a balcony, treinta centavos.

Pronto: A petición del público, reposición de «El crimen del Set» con la misma presentación magnífica de la noche del debut. El decorado de esta obra del maestro cubano Rafael Barros ha sido calificado unánimemente por la crítica habanera como el de mayor dignidad artística que se ha exhibido en Cuba».

CAMPOAMOR: Hoy despedida de la Cía. Alpuente-López

Después de tres meses de actuación en la Habana, hoy, domingo, se despide definitivamente la compañía Alpuente-López, que ha logrado hacerse de todas las simpatías del público habanero, el que durante muchas noches ha llenado totalmente la sala, primero del teatro Principal de la Comedia, y ahora del «Campoamor», en donde vienen actuando y de donde se despiden esta noche. Pocas compañías en la Habana han logrado hacer una temporada tan larga y tan brillante como los Alpuente-López, que dejan un buen recuerdo y se llevan el cariño y el aplauso del público de la Habana. Las tres funciones de despedida hoy, domingo, serán matinée a las 3, tarde a las 5.30 y noche a las 9.15, y en las tres se pondrá la comedia de risa de Muñoz Seca y Fernando del Villar, «La vieja rica», en la que han obtenido su último gran triunfo Leandro Alpuente, Charito Molina, Pepito Romeu y todos los artistas de esta compañía, que por mucho tiempo se recordará. En el final de función de las tres funciones, el fin de fiesta de los hermanos López, con todos los números que estrenaron el viernes y sábado y presentando al pequeño Nolín por primera vez en su carrera artística tocando el acordeón, y Pepito Romeu en nuevos humorismos y más chistes... malos. Luneta, 50 centavos; tertulia, 15 cts. Al terminar definitivamente hoy su actuación en la Habana, todos los artistas de la compañía Alpuente López, que deben debutar mañana en Cienfuegos, para seguir a Santiago de Cuba y embarcar a Venezuela, hacen presente su agradecimiento a los señores periodistas, al público, a las autoridades y a sus empresarios, los señores Guzmán y Cano.

NOTAS

GRAN MATINEE CON «DIOSES DE BARRO» EN FAUSTO

Enorme cantidad de público asistirá hoy al teatro Fausto, que inicia sus actividades desde la una de la tarde, ofreciendo una magnífica matinée con la exquisita producción «Dioses de barro», interpretada por Dorothy Lamour, Akim Tamiroff y John Howard. Es una gran producción de Frank Borzage, plena de interés y de escenas bellísimas. Junto con ella: «El creador de estrellas» por Louise Campbell, Linda Ware y Ned Sparks. Además las variedades «Sinfonía en negro» y «El perrito del Metro» y el noticiairio. Los precios: 40 centavos de una a 6.30 y 50 centavos después; niños, tarde y noche, 20 centavos, y tertulia familiar 15 centavos.

Mañana: «Beau Geste», por Gary Cooper y «El gato y el canario», por Paulette Goddard.

El martes, grandioso estreno de «Conflicto», joya de la Internacional Films, en la que se presenta Corrine Luchaire, la revelación cinematográfica de 1940. «Conflicto» es la película que todas las mujeres deben ver «Conflicto» debe ser vista por todas las señoritas. «Conflicto» es una película vigorosa, humana, real. «Conflicto» es una película tan buena como la mejor. «Conflicto es un drama humano y original. «Conflicto» es una película que no debe dejar de verse. «Conflicto» debe ser vista por su esposa y por sus hijas. «Conflicto» es drama de amor alrededor de un niño.

El lunes 29: estreno de la gran producción cubana «Prófugos», producida por Actesa, bajo la dirección de Ernesto Caparrós, estando los roles principales a cargo de Blanquita Amaro y Ramiro Gómez Kemp.

El martes 30: Premiere de gran gala para ofrecer la máxima joya «El jorobado de Nuestra Señora de París», cuyo role estelar está a cargo de Charles Laughton.

"Y... MAÑANA SERAN HOMBRES"

M.E.C.D. 2016

¡Yo DISPARÉ..!

Y VOLVERIA A HACERLO MIL VECES... GRITA DESESPERADAMENTE UNA MUJER...

¿PORQUE?

VD... SEÑORA o SEÑORITA en exacta situación

QUE HARIA?

VEA "CONFLICTO"

La OBRA CUMBRE de 1940 Una INTERNATIONAL

Y SEGURAMENTE en lo MAS INTIMO de su CORAZON, RESPONDERA ESTA PREGUNTA...

MARTES FAUSTO

NACIONAL: TRES SHOWS. UN SOLO PRECIO

(Más Escenario y Pantalla y las Gacetillas en la página OCHO)

Función desde la una, en el «Nacional», con tres shows, que empiezan a las 2.30, 5.30 y 9.45, y una gran película. Se repetirá el clamoroso éxito de ayer y anteayer, logrado por un espectáculo completo, variadísimo, interesante, con números distintos entre sí y de altísima categoría.

Los hermanos Hernández, conjunto estupendo de concertistas que toca todos los géneros, desde el clásico hasta el popular, que enlazan a los pueblos del Continente por medio del arte, que han sido llamados «ciudadanos de América».

Vic Hyde causa sensación tocando todos los instrumentos de una banda, en ocasiones cuatro a la vez, y baila mientras hace sonar dos trompetas en tonos distintos.

Donette Delys impresiona por la elegancia de su presentación y por el trabajo que realiza luego; Mapy Cortés impone su genuina gracia de «ondette»; Rosita Segovia desgrana sus primorosos bailes españoles; Red Morton ejecuta sus originalísimas caricaturas, y toda la orquesta Touzet.

Bajo el clamor de la concurrencia han desfilado estos números, y hoy se presentarán a las 5.45 y 9.45.

En la pantalla, a las 3.30, 7 y 10.30, «Una mujer y siete pretendientes», comedia deliciosa y distinta, basada en los esfuerzos de una viuda para encontrar el amor, y brillantísima interpretación de Vera Korene, adorada desde «Tamara», y Fernand Gravet, ídolo desde «El gran vals». A la 1, 4.30 y 8.15, «Todos a bailar», por Katherine Corneidge.

Rige un solo precio para hoy, a todas horas: 40 centavos; niños, 20 centavos; tertulia 15 cts.

PAYRET HOY

DESDE la 1 ULTIMO DIA del GRAN DOBLE PROGRAMA FOX

Revista FOX

El GRACIOSO CARTON: "El PENCO de los BOMBEROS"

La super producción "YA SOMOS MILLONARIOS" por un GRAN REPARTO de ESTRELLAS

ESTRENO de la magnífica obra española "LOS HIJOS MANDAN"

Adaptada de el drama "EL CAUDAL de los HIJOS" del escritor español J. LOPEZ PINILLOS

INTERPRETADA por Blanca de CASTEJON - Fernando SOLER Julian SOLER - Carlos VILLARIAS Arturo de CORDOVA y 10 ESTRELLAS MAS!

MADRID... VALENCIA... sus BAILES... FIESTAS... HUERTAS... Una gran película que le recomienda la Empresa de PAYRET..

Hasta las 6½ 20 Después 30

Niños 15¢ Tert. 15¢

¡ALERTA... Estamos al Presenciar!

EL FESTIVAL DE LOS TONTOS!
EL ATAQUE A LA CATEDRAL!
LA INUNDACION DE PLOMO FUNDIDO!
LA RUEDA AZOTADORA!
LA TORTURA DE LA BELLA ESMERALDA!
LA CORTE MILAGROSA DE LOS MENDIGOS!
LA HUIDA HACIA LA TORRE DE LA CAMPANA!
LA CAPTURA DE LA BAILARINA POR EL JOROBADO!
LA LUCHA MORTAL EN EL MAS ALTO PINACULO DE LA CATEDRAL!

RADIO-CINE: «ESPIONAJE EN ACCION»

Ultimo día, hoy, desde la una y media que empieza la matinée, del estupendo programa de la Warner Bros., compuesto por dos grandiosas producciones que se titulan «Espionaje en acción», lo más verídico que se ha filmado en películas de espías y que interpretan tres estrellas de reconocida fama: Joel McCrea y Brenda Marshall, quien hace su debut en esta película; Jeffrey Lynn y George Bancroft. Un grandioso éxito ha sido este programa en toda esta semana que se ha exhibido, con la otra película que se titula «Cuatro tías y un sobrino», bella comedia musical interpretada por Dick Powell, Ann Sheridan, Gale Page y otros muchos, completándose el programa con un cartón y el noticiario sonoro.

Los precios son populares, de 30 centavos la luneta y el primer piso antes de las 6 y media y después 40 centavos; los niños 20 cts. y la tertulia, entrada por Neptuno, 15 cts.

Mañana, lunes, día de gran lleno con el estreno de «Primer amor», última película con Deanna Durbin, convertida en esta película en una señorita y más encantadora que nunca. Jovial, alegre, romántica, rebosante de deliciosas melodías. Un maravilloso espectáculo y en medio de todo ello, la atracción única, la revelación constante de Dianna Durbin. Ella encuentra el amor y usted encontrará nuevas emociones, nueva dicha, nuevos placeres en la deliciosa comedia «Primer amor».

También se estrenará mañana «El misterio del cuarto blanco», que interpretan Bruce Cabot y Helen Mack. Un programa regio, el de mañana.

"COMEDIA"

COMPAÑIA LYDIA DE RIVERA

—o—

PRECIOS POPULARES
LUNETA: 60 CENTAVOS
BALCONY: 30 CENTAVOS

HOY 3:30 P. M. HOY

"EL CONDE DE LUXEMBURGO"

Con FERNANDO CORTES

9:30 P. M.

"LA VIUDA ALEGRE"

Con JORGE NEGRETE

CRONICA HABANERA

ANTE EL ARA

FIFI ANTUÑA.—Engalanada y embellecida con plantas y flores abrió anoche sus puertas para una elegante ceremonia nupcial la linda capilla Santa Emilia del Asilo y Creche del Vedado.

Allí, ante su altar mayor se juraron amor eterno dos jóvenes acreedores a las mayores venturas: la señorita Fifí Antuña y Braga, muy bonita, graciosa e inteligente y el doctor Ramiro Alvarez Pedroso, joven y conocido abogado que disfruta de generales simpatías tanto en el foro como en nuestra sociedad.

De gran originalidad y belleza el adorno floral que lució la capilla Un gran túnel de muralla se advertía desde la verja del jardín hasta la puerta donde resaltaban a la vista artísticos cestos lumínicos colgados.

En la verja daba comienzo la senda trazada por una larga alfombra de musgo verde hasta el altar, donde se multiplicaban gladiolos y crisantemos, blancos, combinados con un gran arco de callas que rodeaba la imagen que allí se venera.

Grandes grupos de arecas completaban aquí y allá el efecto del decorado que ha sido uno de los más artísticos, bellos y originales, de los que ha ejecutado el jardín «La Dalia».

Por la senda nupcial cruzó la novia entre la admiración de la numerosa concurrencia que llenaba la capilla, dándole el brazo a su tío, Don Bernardo Braga, venido expresamente de Nueva York para la ceremonia.

Iba muy linda.

Su traje, que llevaba la firma de uno de los principales modistos neoyorkinos, fué escogido por la señorita Antuña en una gran casa de la Quinta Avenida.

En sus manos el ramo.

Todo de iris y sweet peas, copia de uno de los últimos modelos lanzados en los Estados Unidos, llevaba la firma del reputado jardín «La Dalia».

Apadrinaron este enlace el prestigioso letrado doctor Armando Alvarez Escobar, padre del novio, y la joven y gentilísima dama Bibí Antuña de Cidad, hermana de la novia.

Los testigos.

Por ella el señor Manuel Rionda que encontrándose ausente en Nueva York se hizo representar por el joven Manolo Antuña y Braga; el ingeniero Leonardo Morales, los señores Bernardo Braga y Eduardo Montalvo y los doctores Blas Rocafort y Rodolfo Rodríguez Alvarez.

Y por él, los doctores Jacinto Pedroso, Félix Pagés, y José Antonio López Serrano, y los señores C. Martín, Enrique Sánchez y Loret de Mola y José Manuel Coroalles y Morales.

Los nuevos esposos embarcan esta tarde por la vía de la Florida rumbo a Nueva York donde pasarán los primeros días de su luna de miel.

Eterna felicidad les deseamos.

ALMUERZO DE SEÑORAS.— En su espléndida residencia del Vedado, y festejando su cumpleaños, tuvo un almuerzo ayer la gentil e interesante dama Herminia Rodríguez viuda de Argüelles, figura muy distinguida de nuestra sociedad.

La señora viuda de Argüelles reunió en aquel ágape al grupo más íntimo de sus amigas.

Muy linda lucía la mesa.

Llevaba un centro precoso de cristal tallado arreglado bellamente por artistas del jardín «Milagros», con rosas amarillas «Souvenir» e iris azules de un efecto primoroso.

Con la espléndida anfitrión y sus hijas, las jóvenes y bellas señoras Minita Argüelles viuda de Hill y Carmela Sampedro de Argüelles, tomaron asiento allí estas señoras.

La Marquesa de Alta Gracia.

La Marquesa de Villalta.

Esther Castillo de Zevallos, elegante esposa del Ministro del Ecuador.

María Martín viuda de Pla, Lola Pina viuda de Larrea, Julia Heymann de Menéndez, Josefina Pola viuda de Mesa, Isabel Gutiérrez viuda de Alamilla, Isabel Ribot viuda de Oña, Eugenia Segrera de Sardiña y Esperanza de la Torre de Rodríguez Alegre.

Muchas flores recibió la señora viuda de Argüelles en tan señalada fecha.

Se destacaba un grupo precioso que llevaba la firma de la «Casa Trías», el famoso jardín del Vedado.

He aquí la relación:

Un cesto de rosas «Catalina Lasa» de la Marquesa de Villalta.

Una caja de callas de Mariana Seva de Menocal.

Un cesto de gladiolos de Isabel Gutiérrez viuda de Alamilla.

Una jarra de rosas «Catalina Lasa» de Lola Pina viuda de Larrea.

Una caja de callas de Isabel Ribot viuda de Oña.

Un cesto de gladiolos de Eugenia Segrera de Sardiña.

Una jarra con música de «Happy birthdar» de Loló Larrea de Sarrá.

Una caja de rosas «Catalina Lasa» de Josefina de Mesa.

Una caja de gladiolos de Esperancita y Elvirita Rodríguez Alegre.

Y un corsage de orquídeas de la «Casa Trías».

De «Milagros», el simpático jardín del Paseo del Prado, se destacaba un lindo grupo, por la lozanía y belleza de sus flores.

Entre las de «Milagros», anotamos las siguientes:

Un cesto de rosas «belle blonde», de Guillermina Zaldo de Morales.

Un cesto de gladiolos salmón de María Martín viuda de Plá.

Y una caja de gladiolos blancos de la Marquesa de Alta Gracia.

SANTA INES.—La festividad del día.

Entre las damas que celebran su santo en esta fecha, cúmplenos saludar primeramente a una figura de alta distinción: Inés Goyri de Balaguer, a cuyas amistades hacemos saber que no recibe.

Siguen los saludos para este grupo:

Inés Centurión, esposa del conocido hacendado Godwall Maceo, y su encantadora hija Inés Maceo.

Inés de Solo de Dehogues.

Inés M. de Suárez, Inés María Gómez de Roselló, Inés María Fernández de Rego, Inés Inclán de Acosta.

Inés Soto, esposa del señor Ignacio Meléndez.

Una respetable dama, Inés Arrondo viuda de Fernández, madre del querido compañero Ernesto Fernández Arrondo, perteneciente a la redacción del DIARIO DE LA MARINA.

Y por último, las señoras Inés Romagosa, bella y gentil esposa del señor Oscar Rodríguez Franca.

Las señoritas:

Inés María Blanco Balaguer, la culta y gentilísima señorita gala muy preciada de nuestros salones elegantes.

E Inesita Iznaga.

La Milagrosa

VIVERES FINOS

ESPECIALIDAD EN PRODUCTOS PARA DIABETICOS.

GALIANO-404 TELFS. M-6466-A-7137

SUPREMO EN EL MUNDO

Por su potencia y largo alcance, por su fidelísima reproducción y calidad de tono, por la elegancia de sus gabinetes, los Radios ZENITH son supremos en el mundo desde hace 25 años.

Para 1940 ZENITH ofrece 70 modelos diferentes—para todas las corrientes —para toda onda—para baterías, etc. Todos incorporan los últimos adelantos y características más sobresalientes.

Aproveche nuestros precios especiales durante el Jubileo de Plata ZENITH y adquiera un receptor

SUCS. DE CASTELEIRO Y VIZOSO, S. A.
Lamparilla, número 4
Habana

ZENITH

1940 ZENITH RADIO

DEL COUNTRY CLUB.—Como todos los domingos, muy animado y muy lucido se verá el té bailable de hoy, domingo, en el Country Club de la Habana.

Numerosos parties se encuentran concertados.

Entre otros el de la encantadora señorita Olga Seiglie y Montoro, que reunirá un grupo de parejitas.

Lo reseñaremos.

LA VIUDA ALEGRE.—Vuelve esta noche al cartel del elegante Principal de la Comedia la bella opereta de Franz Lehar, «La Viuda Alegre», que tanto gustó anoche, interpretada por nuestra admirada Lydia de Rivera y por el tenor Jorge Negrete.

En la matinée subirá a escena «El Conde de Luxemburgo» con Fernando Cortés en el más importante role masculino.

Día de gran concurrencia.

(Continúa en la pág. NUEVE)

El comedor resulta, hoy en día, el lugar más destacado del hogar y donde, con mejor efecto, resalta el refinamiento y distinción de las dueñas de casa.

Belleza de líneas, elegancia en el conjunto, calidad en todo; es el significado de un artículo que ostente el sello distinguido de

LA VAJILLA

Ilustrado:
VAJILLA MODELO MEDWAY
Cubiertos Modelo «Plume»
Cristalería Modelo 2689

Juegos de cubiertos y copas, vajillas, lámparas, poncheras, etcétera. Departamento especial para regalos.

OTAOLAURRUCHI Y HERMANO
GALIANO Y ZANJA. TELEFONO: M-1530

Juegos para Café
Cubiertos
Candelabros
Bandejas
Todo de plata maciza

VISITE NUESTRA EXPOSICION

"LOS TRES HERMANOS"

Joyas modernas y antiguas

Muy finas
Y garantizadas

Objetos de arte:
Lámparas
Bronces
Jarrones
Abanicos
Relojes
Etc.

CONSULADO, Nº 160 y 162
TELEFONO M-3534

Anuncio de OCTAVIO FERNANDEZ.

M.E.C.D. 2016

G A C E T I L L A S

AUDITORIUM: «DIFAMACION» Y «DR. CHRISTIAN»

Otro gran éxito se anotará hoy este elegante teatro del Vedado, con las últimas exhibiciones del magnífico programa doble que forman: «Difamación» y «Dr. Christian a la Orden».

En la primera asistimos al desarrollo de la más sensacional trama, en medio de la cual se llevan a cabo en el más espectacular misterio, tres crímenes perfectos, que dejan la duda y siembran la muerte. «Difamación» está interpretada por un reparto todo estrellas, donde se destacan Ken Taylor, Linda Hayes, Lilian Bond, Richard Lane y Roger Pryor.

Y el otro «Dr. Christian a la Orden», es una producción inteesantísima, alrededor del ya famosísimo personaje en todo los Estados Unidos doctor Christian, interpretado en la pantalla por el magnífico actor Jean Hersholt.

Completándose el programa con comedia, cartón en colores y revista. A las 5:15 y 9:45: «Difamación». A las 8:30 «Doctor Christian a la Orden».

Mañana: Estreno de las copias nuevas de las extraordinarias super-producciones: «Los mosqueteros del aire» o «El escuadrón perdido» de Joel Mc Crea, Richard Dix, Erich von Stroheim y Mary Astor y «Piccolino», la inolvidable creación musical de Fred Astaire y Ginger Rogers.

El martes: «Nunca me casaré» fina y divertida super-comedia, con Madeleine Carrol, Allan Jones, Akim Tamiroff y Fred McMurray.

TRIANON: «CONCEDENOS ESTA NOCHE»

Una grandiosa matinée a la 1 y 30 ofrece hoy este elegante teatro, con la estupenda producción «Concédenos esta noche», interpretada por dos luminarias del séptimo arte: Charles Boyer e Irene Dunne, bajo la dirección de John M. Stahl.

«Concédenos esta noche» es el ideal y más delicioso romance de la temporada, se exhibe en la matinée a las 1:50 y en turnos elegantes a las 5 y 30 y 10 p. m.

Conjuntamente en su primer turno de 4 y 8:30 el interesante y vivido film titulado: «Gangsters del mar» por Weldon Heyburn y James Madden.

Se completa el programa con Noticiero de actualidad y Marcha del Tiempo.

Mañana: Dos selectas producciones: La musical joya, «Cuatro Tías y un sobrino» por Ann Sheridan y Dick Powell, además de «Espionaje en Acción» por tres favoritos como Joel McCrea, George Bancroft y Jeffrey Lynn.

INFANTA: «CRUEL ES MI DESTINO»

Robándose aislados momentos de felicidad... Viviendo en la sombra, fugitivos de la ley, pero eternamente enamorados y entregados a su arrobadora ternura, John Garfield y Priscilla Lane ofrecen el relato más conmovedor en la película: «Cruel es mi Destino», una cinta que estrena hoy el gran teatro «Infanta», y que nadie debe faltar por tratarse de una intriga intensamente humana, que llenará de emoción todos los corazones...

A continuación se exhibe la cinta: «Los padres postizos» con Pat O-Brien, Wayne Morris y Joan Blondell; una comedia hecha a la orden para reirse a más no poder.

Completa el programa una revista, una comedia, un cartón y el episodio 7 de «El camino de Oregón». Mañana: «Angeles sin alas» con Joan Bennett.

El miércoles: «Variettes» con Jean Gabin.

NEPTUNO: GRAN MATINEE CON «ADIOS MR. CHIPS»

Comenzando a la una en punto, ofrece hoy este simpático teatro, una gran matinée con Noticiario, el episodio 8 de la sensacional serie: «Conquistando tierras», titulado: «Terreno Enemigo» la magnífica película «Adios Mr. Chips» por Robert Donat y Greer Garson y «La venganza del Aguila» de Joan Valerie y James Busch.

Los precios: 20 centavos de una a 6:30 y 30 centavos después. Niños, tertulia y noche 15 centavos.

Mañana: La audaz y valiente película que ha sido también aprobada para mujeres: «Tributos Sexuales».

Sólo podrán entrar al teatro, Mujeres, quedando terminantemente prohibida la entrada a los hombres. Se trata de una película de gran enseñanza que toda mujer tiene el deber de ver, por tener la misma una gran finalidad: defender los hogares de las llamadas enfermedades «secretas».

El martes: «La destrucción del vicio» y «Camino de Perdición» un programa para mayores.

OLIMPIC: «LOS HIJOS DE LA NOCHE»

A la una en punto da comienzo la matinée que nos brinda hoy el teatro «Olimpic», con Noticiario, el episodio 12 de la sensacional serie: «El halcón enmascarado», la última producción de Estrellita Castro y Miguel Ligero, titulada: «Hijos de la noche». Y el interesante film: «Sombras de Traición» de Jack Holt.

Los precios: 20 centavos de una a 6:30 y 30 centavos después. Niños tarde y noche 15 centavos y Tertulia familiar 10 centavos.

Mañana: «Ya tengo novio» por James Withers y «La Avenida de los Millones» de Dick Powell, Madeleine Carroll y los hermanos Ritz.

El martes: a precios populares: «Bajo el cielo del oeste» de Jeannette McDonald y «Maniquí»

MARTI: MATINEE «EL CALLEJON DE LA PERDICION»

La función de hoy en «Martí», dará comienzo a la una de la tarde, con el documental titulado: «La ciudad de Rafles»; el cartón en colores: «Cazadores Articos» por Walt Disney, revista y comedia.

Después de exhibirse las super-producciones tituladas: «El callejón de la perdición» por Dita Parlo y «Serenata de Broadway» por Jeanette McDonalt, Lew Ayres y Frank Morgan.

No obstante la alta calidad de este programa regirán los precios de 5 centavos la tertulia a todas horas: 10 centavos las lunetas hasta las 4 de la tarde y 15 centavos después de esta hora.

Mañana: Ultimo noticiario Universal y las producciones: «Bésame y Verás» por Martha Raye y «Cabeza de Turco» por Jackie Cooper.

REINA: «ENGAÑO NUPCIAL» Y «EL QUE LA HACE LA PAGA»

A la una en punto de la tarde, como de costumbre, dará comienzo la matinée que para hoy ha señalado la Empresa del acreditado y cómodo super-cine «Reina» con los populares e inalterables precios de 15 centavos la luneta hasta las 5 y media y 20 centavos después, la cómoda tertulia familiar con sus regias localidades 10 centavos y los niños 10 centavos a todas horas.

Un regalo para las damas elegantes que andan siempre a caza de la moda femenina es sin duda «Engaño Nupcial» pues los últimos dictados de la moda femenina en toda clase de trajes son admirablemente exhibidos por una de las actrices mejor vestidas de Hollywood: Kay Francis apareciendo también luciendo trajes bellísimos la encantadora Carole Lombard. En el role estelar masculino encontramos al insuperable Cary Grant.

«El que la hace la paga»: es un emocionante drama con un millar de emociones sucesivas interpretadas por Humphrey Bogart y Gale Page.

Un cartón y la revista completan este sensacional programa.

Mañana: «Tarzán y la Diosa Verde» y «Aventura Tropical».

RIALTO: «CRUEL ES MI DESTINO»

Hoy en «Rialto» se exhibe por última vez la maravillosa super-producción Warner que tanto éxito ha obtenido titulada «Cruel es mi Destino» que nos muestra la historia de dos seres desconocidos encaminándose por una senda ignorada protegidos por su grande amor.

Interpretada por la pareja más encantadora del cine: John Garfield y Priscilla Lane.

Se completa el programa con la preciosa comedia titulada «Los padres postizos» interpretada por Pat O-Brien, Wayne Morris y May Robson.

Los precios para la función de hoy que comienza desde la 1 y 30 son: mayores 20 centavos hasta las 6 y 30 después 30 centavos, niños 15 centavos.

Mañana se estrena la monumental super-producción «Llegaron las lluvias» interpretada por Tyrone Power, Myrna Loy y George Brent. Y «A cualquiera le sucede» por Stuert Erwin y Gloria Stuart.

CUATRO CAMINOS: «EL QUE LA HACE LA PAGA»

Este magnífico teatro con la más cómoda tertulia familiar exhibe hoy un doble estreno. El magistral drama titulado «El que la hace la paga», con Humphrey Bogart. El tema es sumamente interesante, pues Humphrey Bogart se hace odiar por todos y se convierte en un ratero vulgar, repugnante y cobarde.

Completa este programa la maravillosa película argentina «Nace un Amor», maravilloso melodrama que interpreta el malogrado José Gola y el ídolo de la radio, Fugazot.

Los precios: luneta quince centavos hasta las 6 y 30, después veinte centavos. Tertulia familiar a todas horas diez centavos.

La matinée comienza hoy como todos los domingos, a la 1 en punto de la tarde.

Mañana: «El escuadrón Bengalí» y «Una madre se acusa».

LIRA: «CUENTO DE NAVIDAD» Y «QUIEN QUIERE A QUIEN»

«Lira» el favorito teatro de Industria y San José con el teléfono M-4474, presenta para hoy, en función continua desde la 1 de la tarde, el estreno de la deslumbrante super-producción musical, «¿Quién quiere a quién?» que interpretan Tyrone Power, Sonja Henie y Rudy Vallee. Seguidamente, se exhibe el estreno de la inmortal novela de Charles Dickens, «Un Cuento de Navidad» que interpretan Reginald Owen, Ann Rutherford y Ronald Sinclair. Completa el programa, un noticiario, un cartón en colores y una graciosa comedia. Precios: Luneta, antes de las 5 y 30, 15 centavos. Después, 20 centavos. Niños a todas horas, 10 centavos.

Mañana: Carole Lombard, Cary Grant y Kay Francis en «Engaño Nupcial» y Anne Shirley en «En lucha con la muerte».

COLONIAL: «LOS HIJOS DE LA NOCHE»

«Colonial», un moderno y elegante cine sito en Reina 309, con el teléfono A-7879, de la Empresa López-Rouco.

Hoy matinée a la 1 p. m. con revista, cartones, el drama del oeste «El secreto del espía» con Jackie Perrin y la maravillosa joya española «Los hijos de la noche» con la genial Estrellita Castro.

Precios: luneta mayores 20 centavos, niños 15 centavos y tertulia familiar 10 centavos hasta las 6 y 30 de la tarde y mayores 30 centavos, niños y butaca de tertulia 15 centavos después.

Mañana: «Una mujer de la calle» y «Madreselva» con L. Lamarque.

FERNANDO CORTES

Magnífico René de Luxemburgo el que anima este cantante argentino que es Fernando Cortés, tan relevante como su Danilo de La Viuda Alegre.

Y es que en Cortés se suman, a las facultades vocales, unas dotes histriónicas de calidad y una apostura que sellan de categoría todas sus interpretaciones. En la matinée que hoy ofrece el Teatro «La Comedia» incorporará el primero de los personajes citados, dejando en el público la grata sensación de haber asistido a un acontecimiento artístico de calidad.

Lydia de Rivera será la hermosa «leading woman» de «El Conde de Luxemburgo».

ACTUALIDADES: LA MASCARA DE HIERRO Y LA SOLTERONA

«Actualidades», sito en Monserrate 262, con el teléfono M-5575, estrenos diarios, magnífica proyección y el más perfecto sonido.

Hoy comenzando la función a la 1 p. m. se exhibirá en matinée, tanda y noche revista, cartón, variedad, estreno de la grandiosa, conmovedora joya «La máscara de hierro» con Louis Hayward y Joan Bennett y estreno de la preciosa, maravillosa super-joya «La solterona» una creación de la laureada estrella Bette Davis con George Brent.

Mañana lunes: «El alguacil de la frontera», «Despierta y vive» y «La sombra del águila» (episodio.)

CERVANTES: DI QUE ME QUIERES Y TONTOS DE ALTURA

«Cervantes» para hoy en todas las tandas, ha seleccionado un magnífico programa familiar, en la matinée, se estrena la producción en español por Eva Ortega titulada «Di que me quieres» de lindas canciones, y «El cowboy de la muerte» por George O-Brien, para la tanda y la noche, «Tontos de altura» por Santa Laurel y Oliver Hardy y «Di que me quieres», además episodio 9 de «Mandrake el Mago», comedias, cartones en colores, noticiarios, que se pasarán en todas las tandas de este favorecido cine por las familias. Los precios son populares para hoy. Mañana lunes las damas pagarán sólo 5 centavos en matinée y tanda a luneta con «Los Tres Mosqueteros» por Don Ameche y «Susana» por Shierley Temple.

MAJESTIC: «QUIEN QUIERE A QUIEN»

Ultimas exhibiciones en el elegante teatro «Majestic» situado en Consulado 210 con el teléfono M-4477, del exquisito programa doble, que con tanto éxito viene exhibiéndose desde el pasado viernes. En función continua desde la 1 de la tarde, y además de un noticiario, un cartón en colores y una graciosa comedia, se exhibirá el estreno de la conmovedora super-producción, basada en la inmortal novela de Charles Dickens, «Cuento de Navidad» que interpretan Reginald Owen, Ann Rutherford y Ronald Sinclair. Seguidamente, Tyrone Power y Sonja Henie, secundados por Rudy Vallee y Mary Healy se presentan en un deslumbrador espectáculo musical, «¿Quién quiere a quién?» que además de reunir una deliciosa música, y presentar exquisitas evoluciones sobre el hielo, nos muestra un conmovedor romance de amor, en medio de escenas plenas de comicidad y de gracia. Precios: Luneta y Preferencia, 15 centavos antes de las 5 y 30, después, 20 centavos. Niños y Tertulia, 10 centavos a todas horas.

Mañana: Carole Lombard, Cary Grant y Kay Francis en «Engaño Nupcial» y Bárbara Stanwick y Henry Fonda en «El Club de las Millonarias».

ESCENARIO Y PANTALLA

ALKAZAR: TRIBUTOS SEXUALES Y LA R. MARAVILLOSA

Un función especial, que comenzará a las nueve de la mañana, hasta las 12, ofrece hoy el teatro «Alkázar», exhibiendo, exclusivamente para mujeres, la audaz y valiente producción «Tributos sexuales», película de enorme realismo que pone al descubierto el misterio de los sexos. La misma está totalmente narrada en español y es un magnífico aporte de los médicos argentinos en bien de la humanidad. Precios: 20 centavos la luneta y 10 centavos la tertulia.

A la una, inicia nuevamente sus actividades, brindando una soberbia matinée con dos grandes producciones: «Variettes», de Annabella, Jean Gabin y Fernand Gravet, y «El fiscal acusa», de Robert Cummings. En los turnos de 3.30, 5.30 y 9.30, la tercera edición de «La revista maravillosa», el sensacional espectáculo que tiene entusiasmado al público habanero por su belleza y grandiosidad. En ella triunfa de modo definitivo la genial Rita Montaner, en el cuadro titulado «Tambor», donde demuestra una vez más su fino temperamento artístico, que le ha valido siempre el aplauso unánime de todos los públicos. Otros grandes artistas se destacan también en «La revista maravillosa» Son ellos Maruja González, voz de privilegio; Elba Valladares, Seis Diamantes Negros, Ramiro Gómez Kemp, Chita Sánchez, el humorista Pepe Duarte, la pareja Les de Argos, Isabelita Arocha (la Mercedes Simone cubana), Nenita [...] y las esculturales vicetiples. Sólo [...] centavos vale antes de las 6 y [...] y 40 centavos después; tertulia [...] centavos, y los niños, 20 centavos durante todo el día.

Mañana, lunes, «Espía submarino U-2», por Conrad Veidt, y «Vigías del mar», por Randolph Scott.

El martes, estreno de la cuarta edición de «La revista maravillosa», debutando los ases de la alegría, conjuntamente con Carmita Ortiz y Candita Quintana. En la pantalla: «Difamación» y «Dr. Christian», de R.K.O. Radio.

MATINEE CON «TARZAN Y SU HIJO» EN EL RIVIERA

Grandiosa es la matinée que desde la una de la tarde ofrecerá hoy el teatro Riviera, figurando en primer lugar la soberbia superproducción que lleva por título «Tarzán y su hijo», cuyos personajes centrales están animados por Johnny Weissmuller y Maureen O-Sullivan. Se trata de una película fascinadora, que capta el interés desde las primeras hasta las últimas escenas. Junto con ella se ofrece la magnífica producción de los Artistas Unidos, titulada «Angeles sin alas», de Joan Bennett. Es una comedia graciosísima. Se completa el programa con el noticiario y el episodio 7 de la superserie «Conquistando tierras». Los precios: 30 centavos de una a 6.30 y 40 centavos después. Niños, tarde y noche, 20 centavos, y tertulia, 15 centavos.

Mañana: La grandiosa producción de la 20th Century Fox «Llegaron las lluvias», brillantemente interpretada por tres astros de primera magnitud: Tyrone Power, Myrna Loy y George Brent. Es una superproducción espectacular con escenas del más alto dramatismo. Es la adaptación cinematográfica de la famosa novela de Louis Bronfield. En ella se presentan con enorme realismo las lluvias torrenciales de la India y el terremoto que lo destruye todo, y entre todo esto, el más bello de los romances. Una maravilla del cine. La filmación maestra de una gran novela. Eso es «Llegaron las lluvias». Se completará el programa con «Al compás de mis recuerdos», de Tyrone Power y Alice Faye.

El miércoles: la deliciosa cinta titulada «Nunca me casaré», de Madeleine Carroll y Fred MacMurray, conjuntamente con «Epionaje [...]sor», por Judith Barret.

CAMPOAMOR: MAÑANA, DOS DEBUTS Y DOS ESTRENOS

Desde mañana lunes el público habanero encontrará en el teatro «Campoamor» un espectáculo que ha de satisfacerlo plenamente, porque la empresa anuncia en el elegante coliseo el debut de dos artistas predilectos: Alfonso Ortiz Tirado, el famoso cantante mexicano y la genial y admirada soprano Rosario García Orellana, una de nuestras compatriotas que más se ha distinguido en el «bell canto», no solamente en Cuba sino en el extranjero, donde la crítica le ha dedicado los más cálidos elogios. Tanto la Orellana como Ortiz Tirado han seleccionado para esta primera aparición que hacen en «Campoamor» un repertorio exquisito y de mucha novedad deleitando al público con la exquisitez de su arte en el que ambos son estrellas de primera magnitud.

El teatro abrirá sus puertas desde las 4:30 de la tarde, proyectando en su pantalla el estreno de las películas «Por amor y por dinero», por [...] Lang y Robert Kent y «Honor de [...]quero», por Marjorie Bell y Bob [...]guer; ambas películas son de anécdota interesantísima y han de entretener agradablemente la atención del público.

Ortiz Tirado y Rosario García Orellana actuarán en turnos de tarde y noche, habiéndose fijado los siguientes precios: 30 centavos hasta las 6 y 40 centavos después en lunetas y butacas. Los niños pagarán 20 centavos y la tertulia 15 centavos a todas horas.

Con este interesante espectáculo y estos precios, puede asegurarse que el teatro «Campoamor» ha de anotar lleno diario.

CAMPOAMOR HOY DESPEDIDA DE ALPUENTE LOPEZ A LAS 3-5.30 y 9.15 "LA VIEJA RICA"

PAYRET: «LOS HIJOS MANDAN»

Una gran matinée con 5 estrenos. El mejor programa. Vea... Una revista Fox. El gracioso cartón titulado: «El Penco de los Bomberos». Un documental. La graciosísima película de hora y media de risa titulada: «Ya somos milonarios» por un gran reparto de estrellas.

Exito de la gran obra española adaptada de «El caudal de los hijos» de José López Pinillos, titulada: «Los hijos mandan» por Fernando Soler, Arturo de Córdova, Blanca de Castejón, Carlos Villarías y un reparto formidable más

Una de las mejores películas de la temporada. Los precios son: 20 centavos.

Hasta las 6:30 y 30 centavos después. Niños 15 centavos. Tertulia 10 cetnavos.

Mañana: Otro gran programa. Estreno de la variedad española, titulada: «El Torero Olvidado», producción ésta filmada en Barcelona, con Toros... Bailes y canciones. Estreno en Cuba de la gran película «Mujeres y Toros» por Emilio Tuero, «El Tío Lamparita», Rosita Segovia, Marina Tamayo y el gran torero Juan Silveti.

También se exhibe: «Retazo» por Paulina Singerman.

FAVORITO: «QUIEN QUIERE A QUIEN»

Una colosal matinée nos brinda hoy el teatro «Favorito», comenzando a la una en punto con Noticiario, la gran película «Quién quiere a quien?» de Tyrone Power y Sonja Henie y «El crimen de Hollywood» por Neil Hamilton y Evelyn Venable.

Completándose el programa con el Noticiario.

Los precios: 15 centavos por la tarde y 20 centavos por la noche. Niños y tertulia familiar 10 centavos.

Mañana: Exclusivamente para mujere, se ofrecerá la sensacional producción «Tributos Sexuales», brillante aporte de los médicos argentinos en bien de la humanidad.

Se trata de una película valiente que pone al descubierto el misterio de los sexos.

Es una cinta que toda mujer tiene la OBLIGACION de ver. Ningún HOMBRE podrá permanecer en el interior del teatro, durante la exhibición de «Tributos Sexuales».

Se completará el programa con la cinta: «La Sirena del Río».

El martes: «Susana» de Shirley Temple y «El retorno de Cisco Kid» de Warner Baxter.

FLORENCIA: «INVITACION A LA FELICIDAD»

Gran matinée a la una de la tarde, nos brinda hoy la empresa de este preferido teatro, con Noticiero, el episodio número 7 de la sensacional serie: «Conquistando Tierras», la interesante producción «Invitación a la Felicidad» de Irene Dunne y Fred McMurray y «La noticia le persiguía» de Barry K. Barnes.

Los precios: 20 centavos de una a 6:30 y 30 centavos después. Niños a todas horas 15 centavos y tertulia familiar 10 centavos.

Mañana: «Tributos Sexuales», exclusivamente para mujeres, sin permitírseles la entrada a los hombres. Esta cinta acaba de ser también aprobada para mujeres, por encerrar la misma grandes enseñanzas en bien de la humanidad.

«Tributos Sexuales» está totalmente narrada en español. Para completar el programa se exhibe «Miss Broadway» de Shirley Temple.

El martes: «Adiós Mr. Chips» por Robert Donat y Greer Garson y «Andy Hardy Millonario».

MANZANARES: «EL MUERTO MURIO» (EN ESPAÑOL)

Para hoy domingo en matinée, tanda y noche, sensacional estreno en español, en este cine de familias, situado en Carlos III e Infanta, titulado: «El muerto murió», se pasa en todas las tandas de hoy domingo, además, la regia producción por Danielle Darrieux, titulada: «Oro en la calle» que se pasa en tanda y noche, y para la matinée con «El muerto Murió» y película del Oeste, titulado «El Regreso de Big Boy Williams», comedias, cartones, y el primer episodio de la gran serie, titulada: «Conquistando tierras».

Mañana, lunes a precios populares, dos grandes producciones: «Gunga Din» por Víctor McLaglen, Douglas Fairbanks, Jr. y Gary Grant y la producción en español por Fernando Soler y Vilma Vidal, titulada: Celos».

ROXY: «INVITACION A LA FELICIDAD»

Película de emoción comunicativa, subyugadora, y en la cual no faltan, por otra parte, escenas capaces de hacerle soltar el trapo aún a los espectadores menos propensos a la risa, es: «Invitación a la felicidad», que presenta como estreno hoy el «Roxy» del Reparto Almendares. Fred McMurray e Irene Dunne, son sus intépretes.

Completando el programa se exhibirá el episodio 8 de «El Halcón enmascarado», un gracioso cartón de Betty Boop, y la sensacional film de Charles Laughton, «Rebeldía».

Precios: 15 centavos luneta los niños y 20 centavos los mayores. Tertulia: 15 centavos mayores y 10 centavos niños.

Mañana, lunes popular, con «Susana de las Montañas». El martes, pre-estreno de la gran película española: «Hijos de la Noche», por Estrellita Castro y Miguel Ligero.

RIVOLI: «YA TENGO NOVIO»

Hoy comenzando a las 2 de la tarde ofrece el favorito cine «Rívoli» un sensacional programa. En primer término la graciosísima película «Ya tengo novio», por la simpática chiquilla Jane Wither. Usted la ha visto de mil modos... en todas la ha encontrado encantadora pero cuando la vea en «Ya tengo novio» la encontrará más encantadora que nunca.

Además se exhibirá la interesante producción «Mister Moto de Vacaciones», el episodio final de «Adelante Exploradores» y una divertida comedia.

Precios: matinée, tanda y noche mayores 20 centavos, luneta y niños 15.

PRADO: «CAMINITO DE GLORIA»

Para hoy anuncian las carteleras del elegante y concurrido teatro «Prado», matinée a la 1 y 30, y a las 4 y 30 y tanda a las 8 y 15, con el mejor programa de la Habana por sólo 15 centavos mayores y 10 centavos niños. Exhibiendo primeramente la más suntuosa foto-opereta de la genial cantante Jeanette Mac Donald «La Serenata de Broadway» y el más sentimental y conmovedor drama que ha realizado el cine argentino «Caminito de Gloria» interpretada por la máxima estrella del cine Libertad Lamarque. Mañana, «Lucrecia Borgia» y «Carnet de Baile». El martes, «Reina Cristina» por Greta Garbo y «La mujer y la ocasión» por Annabella.

VERDUN: «ARRECIFE DE CORAL»

Un grandioso programa ofrece hoy el elegante teatro «Verdún» de Consulado 214, teléfono A-9206, presentando a Jean Gabin y Michelle Morgan en que los protagonistas fugitivos de la ley encuentran su felicidad en una isla del Pacífico que es un edén terrenal. La otra atracción del programa es la formidable comedia: Luna de miel en París, un film de divertida trama en la que sobra una novia y falta un marido. Son sus principales intérpretes Akim Tamiroff, Francisca Gaal y Shirley Roos. Además el Noticiario, un cartón y una variedad.

La función dará comienzo desde la una. Los precios 15 centavos luneta hasta las 5 y 30 y 20 centavos después. Los niños 10 centavos y la tertulia familiar con butacas 10 centavos a todas horas.

Mañana, «La noticia la perseguía» y «Caviar para su excelencia».

SAN FRANCISCO: «TONTOS DE ALTURA» Y «TRES HIJOS»

San Francisco, el moderno, más elegante y cómodo cine de la Víbora, sito en San Francisco entre Lawton y Armas, con el teléfono X-1700.

Hoy grandiosa matinée, tanda a las 5 y nocturna a las 8:30 con revista, cartones, episodios, la divertida comedia «Tontos de altura», con los ases de la risa Stan Laurel y Oliver Hardy, la grandiosa producción «Tres hijos», con Edward Ellis y el emocionante drama del oeste «Tierra de valientes», con Jack Randall, que se exhibirá solo en la matinée.

Precios: mayores 10 centavos, niños 5 y tertulia familiar 5 centavos en matinée; mayores 15 y niños y tertulia 10 en la tanda y mayores 20 y niños y tertulia 10 centavos por la noche.

Mañana: «Dos corazones» y «Di que me quieres».

WILSON: «ESPIA SUBMARINO U-29»

Wilson, en Belascoaín y San Rafael U-5863, 15 centavos de 1 y media a 6 y media y 20 centavos después, niños 10 centavos a todas horas.

Hoy, tarde y noche, la revista semanal, la comedia especial en 2 actos «Cuidado con los duendes», el cartón especial en preciosos colores, «Pobre Mariposita» y las super atracciones, «Bartolo tenía una flauta», colosal comedia extraordinaria argentina, toda en español, interpretada por Luis Sandrini, Perlita Mux, y Herminio Franco; y «El Espía submarino U-29», sensacional y emocionante super producción de gran espectáculo por Conrad Veidt, Valerio Hobson y Sebastián Shaw.

A las 5 p. m. «Bartolo tenía una flauta» y «El espía Submarino U-29».

Mañana: día popular, con un monumental programa extraordinario «La mujer persigue al hombre», por Mirian Hopkins y Joel Mac Crea y «Las Cuatro Plumas», toda en preciosos colores, por John Clement, June Duprez y C. Aubrey Smith.

DIARIO DE LA MARINA
HABLADO

—HOY—

Al igual que todos los Domingos, radiaremos sólo nuestra primera audición, de 8 a 9 a. m.

SINTONICE EL

DIARIO DE LA MARINA
HABLADO

POR LA ESTACION
CMBQ
IDEAS PAZOS
1150 Kilociclos
TELEFONO A-9316

HABANA: «UNA MUJER DE LA CALLE»

«Una mujer de la calle», preciosa e interesante película argentina anuncia para hoy este moderno cine, sito en Mercaderes entre Teniente Rey y Muralla, con el teléfono M-2678. Además se exhibirá la preciosa joya musical por la genial cantante Libertad Lamarque y Agustín Irusta titulada «Puerta Cerrada» y en la matinée se estrena el drama del oeste titulado «Misión temeraria». También comedias, cartones y revista. La función comienza hoy domingo a la 1 en punto y los precios al alcance de todos los bolsillos.

Mañana: «En este mundo traidor» con Claudette Colbert y «Andy Hardy» millonario» con Mickey Rooney.

TOSCA: «LOS HIJOS DE LA NOCHE»

Tosca, el elegante teatro sito en 10 de Octubre entre San Francisco y Concepción, en la Víbora, con el teléfono I-3099.

Hoy grandiosa matinée a la 1 p. m. tanda elegante a las 5 y nocturna a las 8:30 p. m. se exhibirá revista, la comedia «La hija del mago», el episodio 3 de la super serie «Mandrake el mago», estreno del estupendo drama policial «El inspector de la secreta», con Gordon Harker y éxito de la maravillosa, regia joya española «Los hijos de la noche», dirigida por Benito Perojo y creación genial de Estrellita Castro, Miguel Ligero y otras estrellas.

Precios: mayores 20 centavos en matinée y tanda y 30 centavos por la noche. Niños 15 centavos. Tertulia familiar 10 centavos en matinée y tanda y 15 centavos por la noche.

Mañana: «La verdadera gloria» y «La diligencia».

GRIS: «CONFLICTO DE DOS ALMAS»

Bris, el favorito cine sito en Baños y 17, en el Vedado, con el teléfono F-4292, de la Empresa Heydrich-Fernández Ledón, ofrece hoy extraordinario programa.

En matinée a la 1:30 y turnos elegantes a las 5:30 y 9:45 se exhibirá comedia, un cartón y estreno de la preciosa, regia joya «Conflicto de dos almas», con Bárbara Stanwyck, el nuevo galán William Holden y Adolphe Men'ou.

A las 4 y 8:30 revista y la divertida comedia «Las buenas van a París» con Joan Blondell y Melvyn Douglas.

Precios: mayores 20 centavos en matinée y tanda y 30 centavos por la noche. Los niños 15 centavos y la tertulia 10 centavos.

Mañana: «Arrecifes de coral», con Jean Gabin y «El desertor».

VIVES: VEDADO: GRAN MATINEE. TRES VALSES

El elegante cine Vedado, sito en la calle B, entre 27 y 29, en el Vedado, con el teléfono F-3128, de la Empresa Valmaña.

Hoy matinée a la 1 con revista, cartón en colores, el episodio 6 de «El halcón enmascarado», el emocionante y dinámico drama «Quién dijo miedo», con Dick Powell y Anita Louise y el espectacular drama «El valiente de Oklahoma» con James Cagney.

En turnos de 5:45 y 9:45 estreno de la maravillosa joya musical «Tres valses» con linda música de Strauss.

A las 6:30 y 8:30 el drama «Quién dijo miedo».

Precios: mayores 15 centavos en matinée y tanda y 20 centavos por la noche. Los niños 10 centavos a todas horas.

Mañana: «Secretos del mar rojo» y «Tarakanova».

MODERNO: «HOTEL PARA MUJERES»

La mejor matinée de la Habana la ofrece este teatro, hoy, presentantando 3 sensacionales estrenos, «Hotel para mujeres» por Linda Darnell, Ann Sothern, Lynn Bary y Joice Compton. La otra producción es «Ya tengo novio» por la traviesa chiquilla Jane Withers, con Arlenn Whelan. La comedia «Cuando tenga paciencia» y el estreno de la película del oeste titulada «El aventurero de la Sierra» completétase el programa con el Noticiario con los últimos acontecimientos de la guerra europea.

Los precios son luneta hasta las 6.30 15 centavos, después 30 centavos; niños 15 centavos. Tertulia familiar hasta las 6:30 15 centavos, después 20 centavos niños siempre 10 centavos.

Mañana: día popular «Caminito de Gloria», por Libertad Lamraque, «La vida de Carlos Gardel» por Hugo del Carril. Damas y niños en tertulia familiar 5 centavos a todas horas.

El martes: «Los hijos mandan» en español por Blanca de Castejón.

CUBA Y ROJO: PRECIOSAS PELICULAS. MATINEE

Cuba, el favorito y elegante cine sito en Suárez y Corrales, con el teléfono M-4465, ofrece hoy maravilloso programa. En matinée, tanda elegante y función nocturna se exhibirá revista, variedad, cartón, estreno del emocionante drama «Contrabandistas», con Preston Foster y estreno de la maravillosa joya musical «Serenata de Broadway», con Jeanette Mac Donald y Lew Ayres. Precios: mayores 10 centavos y niños 5 en matinée y tanda y mayores 15 centavos y niños 10 por la noche.

Mañana: «Verdugo de si mismo» y «Medianoche».

Salón Rojo, el espectáculo para familias, sito en Monte y Antón Recio, con el teléfono M-4794, anuncia hoy un programa grandioso. A la 1 p. m. tanda a las 5 y nocturna a las 8:15 se exhibirá revista, comedia, cartón, estreno del estupendo drama «El médico clandestino», con John Carroll y estreno de la muy preciosa, regia producción «Su noche feliz» con Mirna Loy y Robert Taylor. Precios: damas y niños 5 y caballeros 10 en la matinée y tanda y luneta 10 centavos, por la noche.

Mañana: «Luna de miel en París» y «Cazadores de estrellas».

Una niña sufre síntomas de locura a continuación de ingerir un licor, que según el padre, le dió un enamorado

La muchacha se pasa las horas frente a la pared comiéndose la cal. Por su imprudencia recibió graves lesiones por el cuerpo un ciclista. 800 construcciones aprobadas en Marianao

MARIANAO, enero 20. DIARIO. Habana. Esta tarde fué asistido en el Centro de Socorro del Vedado por el dotcor Memer, Roberto Paz, mestizo, de 18 años, vecino de Lanuza entre A y B, de lesiones graves. Paz montaba una bicicleta por la calle de Lanuza, y A, cuando se le interpuso al camión 73585, que manejaba Francisco Gener, de veinte años y vecino de Acosta 321. Un testigo nombrado Salvador Iglesias, residente en Sol 66, declaró al vigilante Cruz de la Tercera Estación de Policía que el accidente se debió a la imprudencia del menor.

Agredidos y lesionados en la Lisa. Fernando Basa Escrich, de 28 años, vecino de Maceo 7 y Juan Eduardo Torres, de 24 años, vecinos de Real 35 fueron asistidos de lesiones graves y leves en la casa de socorro de Marianao por el doctor Sardiñas. Declararon ante el vigilante E. D[...]mírez que fueron agredidos por unos desconocidos en el club de empleados de la Ruta 43, en la Lisa, al protestar ellos de que no le dejaban tocar el radio.

Detenido «Tevere» por robar

El vigilante Miguel Díaz, arrestó a Ignacio Linares González, de [...] años, más conocido por Tevere, vecino de Avenida 2 y 7 al haberlo hecho sospechoso y lo registró ocupándole un paquete que contenía vestidos y ropas de mujer cuya procedencia no pudo justificar, ingresó en el vivac.

Activa labor del departamento de Inspección Sanitaria

Según informes del jefe de Sanidad el inspector Alejo Carmona, del Departamento de Ingeniería, los inspectores han realizado durante el mes 14 inspecciones de casas en fabricación, aprobando 80 construcciones en el término y quedando pendiente hasta hoy 11 solicitudes. Marianao y sus barrios se urbanizan rápidamente.

Cree que su hija fué embrujada

Víctor Powell, de 36 años, vecino de Godínez 43, denunció al capitán de la Policía Higinio Borbonet, que su hija Mercedes Powell Kin, de [...] años, llegó a su casa ayer con una botella de cerveza y un sandwich que le había obsequiado Teodoro [...] Peña, vecino del Reparto Columbia, y a los pocos momentos de comerlo la muchacha mostraba síntomas de locura.

Agregó el denunciante que Teodoro desde hace tiempo enamora a Mercedes y que ella se ha negado, estimando que dentro del comestible le echara algún tóxico. La muchacha se pasa las horas frente a la pared de la casa comiéndose la cal. La policía busca a Teodoro, que ha desaparecido.

A. MARTINEZ, corresponsal.

UN ACTO EN LA UNIVERSIDAD ESPIRITUAL

Una hermosa fiesta fué celebrada ayer en la escuela de Educación, organizada por la Universidad Espiritual de los Alumnos con la cooperación del claustro de profesores de Pedagogía.

Fué a manera de homenaje a las softbolistas de esa escuela que triunfaron en las últimas competencias, y concurrieron al acto las softbolistas de la escuela de Derecho.

Fueron coronadas las lindas deportistas en dicho acto, que presidieron el rector Méndez Peñate, el doctor Clemente Inclán, presidente de la Comisión Atlética; el doctor Guillermo Sánchez, rector de la Universidad Espiritual, y los doctores José Manuel Gutiérrez, secretario de la facultad de Educación, y Diego González, profesor de dicha facultad.

Se proyectó una película e hicieron uso de la palabra el doctor Inclán, la doctora Rosita Buliés y el doctor García Espinosa.

SANTOS SUAREZ: «LA SOLTERONA»

Santos Suárez, el elegante cine de Santos Suárez y San Benigno, con el teléfono I-4600, de la Empresa Díaz-López. Proyección de alta intensidad. Sonido alta fidelidad. Vea, oiga y entienda las películas en el Santo Suárez.

Hoy gran matinée a la 1, tanda a las 5 y nocturna a las 8:15 con revista, cartón, variedad, la emocionante y dinámica producción «Demonios sobre ruedas» con Pat O-Brien y la grandiosa, regia joya «La solterona» creación genial de Bette Davis, George Brent y otros.

Precios: mayores 15 centavos en la matinée y tanda y 20 centavos por la noche. Niños y tertulia familiar 10 centavos a todas horas.

Mañana: «Asesinos de la juventud» y «El hijo del héroe».

BELGICA Y VIOLETA: GRANDES PROGRAMAS

Bélgica A-9128. Regia matinée, tanda y noche en este espectáculo de familias, situado en Egido y Corrales, con las producciones «La máscara del valor» por George O-Brien (sólo en matinée), «Mamá soltera» por Ginger Rogers y «Vuela, vuela caballito» por Joe Penner, comedias, cartones, noticiarios y el episodio 9 de la serie «Mandrake el mago», precios populares en todos los turnos.

Mañana: Damas 5 con «Susana» por Shirley Temple y «Mr. Moto llega a tiempo» por Peter Lorre.

Violeta. M-3238. Para hoy domingo en este cine de Monte y Rastro se ha confeccionado un maravilloso programa con las producciones «Cuatro plumas» en colores por Ralph Richardson y «Labios de ensueño» con Elizabeth Bergner, pasándose colores, dias, muchos cartones en colores, noticiarios, los precios son bajos en todas las tandas.

Mañana lunes, «Eterna mártir» en español y «La tierra del nudismo» para mayores, cinco centavos todos en matinée y tanda.

M.E.C.D. 2016

La resistencia de Finlandia a Rusia se considera en Londres fundamental para la victoria franco-británica

Fundándose en esa creencia, Inglaterra se dispone a dar a Finlandia toda la ayuda que sea posible con el fin de que la ola soviética pueda ser contenida definitivamente

NUEVA YORK, enero 20. (Exclusivo).—Londres ve la resistencia de Finlandia como fundamental y se propone extender la ayuda que sus inmensos recursos permiten, —refiere hoy Ralph W. Barnes en su cablegrama de la capital inglesa al «New York Herald Tribune».

Barnes dice así:

«En círculos autorizados de la Gran Bretaña, se considera ahora la defensa finlandesa contra la invasión soviética como el eje fundamental de toda la situación militar en Europa. El resultado de la guerra en el Norte, se dice, puede tener una influencia importante en el éxito o fracaso de la guerra anglo-francesa contra Alemania.

«La revelación de que se abriga este punto de vista aquí impone, en una perspectiva nueva, todo el problema de los esfuerzos de la Gran Bretaña y Francia para organizar una cruzada en ayuda de los finlandeses. Hay motivos para creer que los esfuerzos anglo-franceses para movilizar dicha ayuda irán mucho más lejos de los límites que a principio se mencionaron.

«Mayo, según los expertos aquí, es el mes crítico en el conflicto ruso-finlandés. Cuando las nieves se derritan en la primavera las aguas de los lagos del interior de Finlandia convierten la comarca en un pantano que hace las operaciones militares aún más difíciles que en las nieves. Al llegar mayo, la comarca se seca, facilitando la ofensiva militar.

«Basando sus decisiones en este principio, los expertos aquí están determinados a ver que la ola bolchevique sea efectivamente paralizada y para el efecto están tratando de suministrar ayuda militar adecuada a los valientes finlandeses.

«En cuanto a lo que sería una ayuda efectiva, los expertos creen que una fuerza de 30,000 voluntarios extranjeros bien equipados y algo más de 200 aviones de combate, junto con otras armas y municiones serán suficientes para mantener al ejército rojo fuera de una acción peligrosa.

«Por «otras armas» se entiende baterías antiaéreas y antitanques. Los expertos ponen de relieve que sería inútil enviar grandes números de voluntarios, de los países de climas templados, a luchar en Finlandia antes de que las nieves se hayan derretido. Esto se debe a que las operaciones militares en Finlandia requieren destreza singular en el uso de esquíes.

«Como no se ve ningún indicio de que las autoridades inglesas tengan intenciones de poner en vigor la ley contra alistamientos para servir en el extranjero, que impidiera que los hijos de este país pudieran ir a Finlandia como voluntarios, hay motivos para creer que muchos ingleses irán a tomar parte en la guerra del Norte, como «individuos», en cuanto el tiempo lo permita.

Es la opinión de los expertos de que la guerra ruso-finlandesa será el eje fundamental de la contienda y se basa, en parte, en el efecto profundo que una derrota de la Unión Soviética tendría sobre todos los países neutrales de Europa. Tal derrota, se dice, armaría de valor a los neutrales en Europa».

NIEGAN EN BERLIN QUE HAYAN ENVIADO TROPAS PARA AYUDAR AL SOVIET

BERLIN, Vía Agencia Belga, enero 20. (Havas).—El nombramiento de un Alto Comisario de Petróleos en Rumania ha sido acogido en Alemania con simpatía, aunque no se ha podido confirmar o desmentir la noticia de que la medida pondrá a las compañías inglesas y francesas bajo el control del Estado rumano. En cuanto a la llegada a la Galitzia de cuatro divisiones motorizadas alemanas, en los círculos autorizados de Berlín se declara que es una noticia completamente falsa. Por otra parte, la producción petrolera de la Galitzia se efectúa de acuerdo con las estipulaciones contractuales entre Alemania y Rusia en cuya zona se encuentran los pozos, aunque el Reich no participa en la explotación directa de los depósitos de combustible.

Igualmente se declara en Berlín invenciones los informes de que se pretende modificar la línea de demarcación de la frontera, para dejar los terrenos petrolíferos dentro de la región bajo la influencia alemana. Se busca crear la impresión de que los Soviets están dispuestos a hacer al Reich ciertas concesiones, y que a cambio de ellas Alemania ayudará a los rusos en la campaña de Finlandia. Todas esas noticias tendenciosas parecen tener su origen en París, donde desde que la Liga de las Naciones acordó dar ayuda más eficaz a Finlandia, se pretende por todos los medios extender el teatro de la lucha.

UN FUNCIONARIO CUBANO HALLASE ESTUDIANDO LAS PENITENCIARIAS DE E. U.

NUEVA YORK, Enero 20. (AP.)—El doctor Federico Córdova, de la Secretaría de Justicia de Cuba, completó hoy una visita de estudio a las instituciones penales de la ciudad de Nueva York, y se propone visitar el lunes la prisión de Sing Sing del estado en Ossining.

El doctor Córdova, que se encuentra en esta ciudad desde hace dos semanas, estudiando el sistema de prisiones, estuvo acompañado por el señor Cayetano de Quesada, Cónsul de Cuba en Nueva York, en su viaje a los establecimientos penitenciarios.

El señor Córdova ha sido cordialmente recibido en Nueva York y el martes partirá en el vapor «Oriente» para la Habana.

EXPEDIENTES DILIGENCIADOS

El Teniente Juan F. Padrón y Solano, M. P., Jefe del Negociado de la Judicial, de la Jefatura de la División Central, ha rendido un informe a su Jefe, el coronel Bernardo García y Domínguez, M. P., dándole cuenta que durante el pasado año por la citada oficina se diligenciaron los siguientes expedientes: arrestos y sin efecto 21.364; Citaciones o Investigaciones 21.571; Requisitorias 13.424; Informes a Estaciones de Requisitoriados, 2.520; Archivo Criminal 10.605 y citaciones de las audiencias 18.346, que hacen un total general de 87.827 asuntos tramitados.

El Hospital de la Policía

En el Hospital de la Policía Nacional, que dirige el Comandante Médico doctor Eduardo García Porrasa, M. P., están de guardia en el día de hoy los doctores Rodolfo Santana, Conrado González y Victoriano Viñas, auxiliados.

En el día de ayer fueron dados de alta los vigilantes Emilio Rodriguez y detective Oscar Barreto.

Ordena cortar el servicio de agua

SANTIAGO DE CUBA, enero 20. DIARIO. Habana.—El Alcalde del Caney ha ordenado cortar la tubería del Acueducto, inaugurado hace tres meses, en vista de que los vecinos contribuyentes no pagan, y no pudiendo el Ayuntamiento costear los sueldos de los empleados y demás gastos, corta el servicio.

—Continúan los servicios de la Semana Guajira en Oriente a iniciativa del Gobernador Pérez André, durante los días del 11 al 18 de febrero, comenzando por Potrerillo, término de Gibara, efectuándose varios actos, entre ellos la elección de la «Reina de la Papa», fruto básico de aquel término.—García, corresponsal.

DANIA D'ESKO

Notable profesora de bailes clásicos españoles e internacionales, ha trasladado su domicilio para la amplia residencia de Concordia, 153, altos, donde dispone de cómodos salones para cultura física y práctica de sus alumnas.—Teléfono A-6728.

HOTEL COMMANDER

240 WEST CALLE 73
—EN BROADWAY—
Situado cerca de todos los teatros, principales tiendas y vías de comunicaciones.
1 A 6 HABITACIONES.
todas exteriores, con baño.
Con o sin servicio completo.
Precios por días, semanas o meses. Tarifas mensuales muy atractivas.

DR. G. ESTRADA DE LA RIVA
Especialista del Hospital Francés de New York
Enfermedades ALERGICAS
(Asma, Coriza, Urticaria, Eczemas, Jaquecas)
Consultas DIEZ PESOS
Martes, Jueves y Sábado de 3 a 6 p. m.
CALLE 17, número 112, entre L y M, Vedado
Teléfonos A-8568 y F-2533

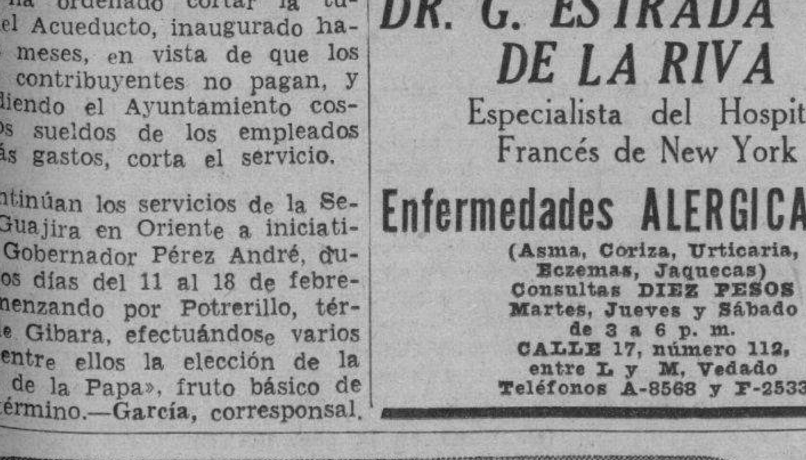

Venga con la élite de la Habana al famoso
HUNT BREAKFAST
todos los Domingos de 12 M. a 10 P. M.
Sírvase usted mismo el smorgasbord. (Ninguna otra persona debe hacerlo!) Usted comerá deliciosamente. Se demorará a propósito durante el café para gozar de las delicias de buena música de cámara.
Venga hoy y acostúmbrese a volver todos los Domingos.
COMIDAS HUNT BREAKFAST $1.50 a $2.20
Smorgasbord, postre y café $1.25
Hotel NACIONAL de Cuba

CRONICA HABANERA

LILY BATET Y MARGOT BLANCO

EL RECITAL DEL MARTES.—Como hemos anunciado, el próximo martes, tendrá lugar en la Sala Espadero del Conservatorio Nacional de Música de la Habana, el recital correspondiente al presente mes de la Sociedad Hubert de Blanck.

Se presentarán en este recital dos figuras jóvenes y de muchos prestigios en nuestro mundo artístico: Lily Batet y Margot Blanco, guitarristas y cantantes que acaban de actuar con extraordinario éxito en el Casino Nacional.

Las señoritas Batet y Blanco, ofrecerán esa tarde del martes un programa interesantísimo.

Helo aquí:

— I —

El arreo. Lorenzo Barcelata.
Ya ves q. si pos no. G. Bermejo.
El agua mielero. Navarro.
El Barrilito. X.
Mi gallito colorao. F. Bermejo.
Malagueña. X.
Echale un quinto al piano. X.

— II —

Bien sabes tu. E. Oteo.
Triste camino. Lara.
Bagoo. S. de .
Así te quise. O. de Blanck.
Ensoñación. Chucho.
Te encontré en mi camino. L. Batet
La última rumba. S. de Karlo.

LA FIESTA GUAJIRA.—Con la mayor animación y alegría se llevó a cabo anoche la fiesta guajira.

Fiesta rodeada de todos los detalles típicos del país que, organizada por un grupo de muchachas y jóvenes de nuestra sociedad, tuvo lugar en la pintoresca posesión campestre del estimado caballero Paco Mestre en el vecino pueblo de Santiago de las Vegas.

Ni un solo detalle faltó para hacer más agradable la estancia allí de los asistentes, todos los cuales se presentaron luciendo los vistosos y alegres trajes típicos.

Se pelearon gallos en una valla construída al efecto.

Y se bailó durante toda la noche en el espacioso bohío, decorado con palmas y lindas maracas de colores a los acordes de la reputada orquesta de los hermanos Castro.

En el jardín del costado del bohío iluminado espléndidamente, se dispuso la mesa del buffet rodeada de pequeñas mesitas cubiertas por manteles de vistosos colores, encontrándose también allí el bohío para el café y el bohío donde quedó instalado el bar, que se vió muy frecuentado por las parejas toda la noche.

Como detalle simpático se advertían allí, completando el efecto del decorado a base de matas de plátanos y pencas de guano, dos carretas cargadas de caña y varios utensilios de labranza.

No podía faltar el concurso de son, con simpáticos premios para la pareja triunfadora.

Tampoco faltaron las farolas, que dieron una nota de color y de alegría en medio de la fiesta.

Podemos decir que ha sido la de anoche una de las fiestas más lindas a que hayamos asistido, y sus organizadores deben sentirse muy satisfechos por el éxito obtenido.

He aquí la concurrencia:

Citaremos primeramente al grupo de matrimonios formado por el doctor Ventura Dellundé y Carmen Menocal, Víctor Echevarría y Pilila Camacho, doctor Nicolás Pérez Stable y Celia Rosa Morales, Gustavo Suárez y Mignone Menéndez, Raúl Arango y Cristina Kindelán, y Antonio Santana y Alicia Acevedo.

Señoritas:

Cristina Castellví, Teresita Rionda, Georgina Martín, Toky Montero Sylvia Freyre y Sylvia Dellundé, todas encantadoras.

Madeline Menocal.

Alicia Morales, Elena Franca, Fina Fernández Morrell, Loló Goytisolo, Corita Sánchez Agramonte, Gina Arango, Gloria Loredo, Hortensia Knight.

Hortensia Colás.

Lydia Menocal.

Rosita Barraqué, Mina Valdés, Olga Seiglie, Amelia del Valle, Adriana Maduro, María Victoria Quiroga, Albertina O-Farrill, Hortensia Tapia, Lily Mahony.

Mercedes Ramírez.

Lindísima.

Beba y Julia Adán, Consuelito Finlay, Mimí y Emy Puyans, Melba Reguera, Sylvia Durruthy, Noemé Booth, Olga Alvarez, Ada Alday, Mirella Salazar, Hortensia Tapia y la linda Minita Alvarez Tabío.

Completando esta parte de la relación, las encantadoras Lily Batet y Margot Blanco.

Entre los jóvenes:

Enrique de Cárdenas, Víctor Mendoza, Luis Santeiro, Leonardo del Monte, Ramón Antonio Crusellas, el doctor Guillermo Halley, Armando Acosta, Goar Mestre, Glauco Villant, Manolo Bustamante, Mario Franca, Juan Manuel Roqué, Billy Castellví, Pablo y Antonio Mendieta, Cuco Malberty, Roberto Peláez, José Manuel Alvarez y el Conde de Mopox.

Carlos Martín, Alvaro Ledón, Frank Senior, Leopoldo Goicoechea, Enrique Sánchez, Martín Aróstegui, doctor Rafael E. Gaytán, Juan Galán, Pedro Ortiz, Bebo Foyo, doctor Enrique Ducassi, Armando Valdés, Eddy Castellanos, Armando Agramonte, Ramiro Ramírez, Carlos Mendoza, Jorge Bethart, Juanito Díaz, Mario Darna, Virgilio Villalta, doctor Pedro Pablo Mendive, Orlando Pujol, Pepe Piedra, Pepito Pons, Arturo Hevia, doctor Andrés Murai, doctor Carlos A. Fernández, Enrique Silva, Pepe Duque, Pancho Aguirre, Willy Menocal, Bobbie Cendoya, Luis Rodríguez Molina, Guillo Maciá, Tato León, Antolín de Cárdenas y Federico Caballero.

Y el cronista que suscribe.

Ya por la madrugada, se sirvió un rico desayuno «Kresto», cortesía de su representante en Cuba, nuestro querido amigo Goar Mestre.

Fué una fiesta inolvidable.

(Continúa en la pág. DIEZ)

No pierda su tiempo...
...buscando lo que sólo en estos modelos encontrará. Visítenos hoy mismo y le mostraremos como éste, otros muchos en diferentes estilos. Colores y detalles de última moda.
3.98
Confeccionado en Alpaca de Seda. Blusa y mangas fruncidas y pequeños detalles dorados.

HIJOS DE INCLAN
AGUILA 359-361
Entre Neptuno y San Miguel
REINA 55 Entre Angeles y Aguila
BELASCOAIN 256 Entre Neptuno y San Miguel

PRESUMIDA,
como mujer al fin

El deseo de lucir bien es condición que nace con la mujer, y desde muy niña lo manifiesta en sus juegos, en sus gracias, en sus gestos.

Sin embargo, no todas logran la soñada belleza que descansa, principalmente, en una buena salud, que se consigue con la

LECHE CONDENSADA
"La Lechera"

A PLAZOS, SIN FONDO NI FIADOR
MUEBLES DE EL FENIX
JUEGOS CAOBA, CHAPA, TAPIZ Y PIEZAS SUELTAS, EN TODOS ESTILOS.
VENGA A VERLOS
¡NO PAGUE LUJO!
PICOS, CARBALLIDO Y Co.
TELEFONO: U-1360.
Neptuno y Soledad

SE TRAGO UN PALILLO

En la casa de socorro del primer distrito fué asistido un menor nombrado Diego, cuyas demás generales se desconocen, vecino de Aguila 1066, de una grave lesión en la faringe, con motivo de haber tragado el palillo de un caramelo.

ARROLLADO

Emilio Flores Aday, de 8 años, vecino de Aguila número 860, sufrió graves contusiones por el cuerpo, al ser arrollado en Gloria y Aguila, por el automóvil 30347, que manejaba Juan Menéndez Fernández, vecino de Oquendo 60.

Comentarios desfavorables

TRINIDAD, enero 20. DIARIO. Habana.—Se comenta desfavorablemente que por el Departamento de Contabilidad y Ordenación de Pagos de la Secretaría de Obras Públicas, se verifique el pago del mes de diciembre próximo pasado a los temporeros del Acueducto de Trinidad, que cobran por sobrantes, y se postergue al ingeniero administrador y demás empleados de plantilla, cuya nómina de diciembre por la Ley corresponde el pago primero que a los temporeros. El Secretario del Ramo, velando por la justicia, debe investigar el caso de esa ilegítima preferencia.—Gandara, corresponsal.

Sin cobrar hace cinco meses

PEDRO BETANCOURT, enero 20. DIARIO. Habana.—Hasta esta corresponsalía llegan desesperados los pensionados del Departamento de Educación para rogar, por medio del DIARIO DE LA MARINA, hagan conocer al Secretario de Educación que con el mes actual son cinco las mensualidades que dejan de percibir y que los acreedores los amenazan con suspenderles el crédito. Es penoso e injusto que esos viejos educadores tengan como premio a sus desvelos en la preparación de los ciudadanos. El abandono es completo.—Teodoro R. Agostini, corresponsal.

Guerra... Guerra! a las cucarachas

Use la Cueva CAIMAN
DISTRIBUIDORES:
MORA-OÑA COMPANY, S. A.
CUBA 222 TELF. M-1459 HABANA

MARGARET SULLAVAN ATRIBUYE SU "GLAMOUR" A ESTE MAQUILLAJE

Las deslumbradoras estrellas de la pantalla, como Margaret Sullavan, de M G M, saben que gran parte del "glamour" depende del maquillaje. Por eso es que son tan exigentes en seleccionar los cosméticos que MAS realcen dén a su propia belleza natural...Y por eso, también, la inmensa mayoría usa exclusivamente el MAQUILLAJE EN ARMONIA DE COLORES creado por MAX FACTOR ★ HOLLYWOOD.

Pida este maquillaje tan distinto de los demás... Polvos, Colorete y Creyón en una gran variedad de colores para cada tipo individual. Es el maquillaje más de moda, más elegante, más moderno... el que más "glamour" aporta.
★
LLENE EL CUPON Y ENVIELO HOY MISMO

GRATIS Envíe este cupón y recibirá un análisis de su cutis!
MAX FACTOR
Max Factor Make-Up Studio, Hollywood, California, U. S. A.
Sírvase enviarme el análisis personal de mi cutis y una guía de colores de cosméticos en armonía con mi tipo, así como el libreto ilustrado, "El Nuevo Arte del Maquillaje para Sociedad"
Nombre
Calle
Ciudad Nación
MF 4-54 No 13

TEZ	OJOS	PELO
Muy Blanca	Azules	RUBIO Claro Oscuro
Blanca	Grises	ROJIZO Claro Oscuro
Térm. Méd.	Verdes	CASTAÑO Claro Oscuro
Aceituna	Avellana	NEGRO
Pálida	Pardos	
Dorada	Negros	
Rojiza	PESTAÑAS	
Pecosa	Claras	
CUTIS	Oscuras	
Seco Nor. Grasiento	EDAD:	Si de pelo canoso, marque aquí además de su color arriba

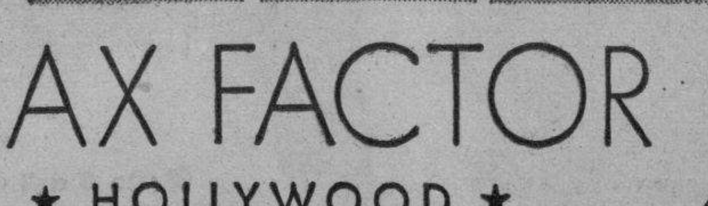

MAX FACTOR
★ HOLLYWOOD ★

Dirija el cupón a Max Factor Studios.—San Rafael 160.—Habana.
De venta en establecimientos importantes, Farmacias y Droguerías de esta capital y de la República.

M.E.C.D. 2016

Los actos del día 28 en honor de Martí

CABAIGUAN, enero 20. DIARIO. Habana.—Laboran intensamente el «Club de Leones» y las demás instituciones locales para los actos que se llevarán a efecto el día 28, aniversario del natalicio del Apóstol. Habrá parada escolar de las escuelas públicas y privadas.

—Ha sido intervenida quirúrgicamente, en una clínica de esta localidad, la señorita Estrella González Duarte, de un ataque de apendicitis aguda. La operó el doctor Fortún Marqués. El estado de la paciente es satisfactorio.—**Martínze,** corresponsal.

Atentó contra su vida

CIEGO DE AVILA, enero 20. DIARIO. Habana.—Blanca Pérez Matensiria, soltera, de 22 años, vecina de Chicho Valdés, fué conducida al Centro de Socorro por el vigilante Antonio Sancho Guarda, que la recogió en el patio de la Jefatura de Sanidad, al que se había lanzado desde la azotea de su domicilio. Se le apreciaron fracturas en las muñecas, en el codo derecho, en el muslo izquierdo, tercio superior y en las vértebras cervicales. Dado su estado de gravedad ingresó en el Hospital Civil. Se desconoce el motivo de su resolución.—**Aragón Vera,** corresponsal.

Piden la designación de un inspector

BANAGUISES, enero 20. DIARIO. Habana.—El magisterio de esta población me ruega que por conducto del DIARIO pida al Secretario de Educación nombre al doctor A. Ramos Guardado, para el cargo de inspector auxiliar del distrito de Colón, premiando, así, su actuación fructífera y eficiente que realiza desde ese mismo cargo, pero en comisión.

Igualmente me ruegan felicite al propio Secretario de Educación por sus gestiones encaminadas a reforzar los créditos para el desayuno escolar.—**Ramos,** Corresponsal.

Comité constituído

GUANE, enero 20. DIARIO. Habana.—Quedó constituído el Comité Pro Carrera Administrativa bajo la presidencia del señor Clemente Guzmán, Jefe Local de Comunicaciones, actuando de secretario el señor Francisco Viejo, Julio Baguer, tesorero y Domínico Núñez, contador.

Acordaron dirigirse a los constituyentes electos pidiendo la creación de la Carta Magna de la Carrera Administrativa.—**Fábregas,** corresponsal.

HURTO DE UN AUTO

Osvaldo Márquez Ramírez, de 32 años y de Egido 816, denunció en la Segunda Estación, que dejó su auto 8317 en Picota y Fundición y al regresar notó que se lo habían hurtado, estimándose perjudicado en quinientos pesos.

Para ella no hay Soledad

The Lady Georgina Hay

"Una limpieza completa del cutis con la Cold Cream Pond's todos los días me ayuda a conservar la tez tersa y suave."

¡DELE A SU CUTIS EL MISMO CUIDADO QUE LAS BELDADES DE SOCIEDAD!

Horas de soledad y aburrimiento mientras las demás se divierten . . . esa es a menudo la suerte de la joven que descuida su cutis, y le deja perder su viveza y su encanto.

Ponga de su parte para conservar su tez limpia, tersa y lozana con el uso de la Cold Cream Pond's. La crema Pond's además de limpiarla por completo, la suaviza.

DE NOCHE—Aplíquese suavemente la Cold Cream Pond's a la piel alisándola hacia arriba. Límpiese y quítese la crema, los afeites viejos y el polvo con frotaciones suaves pero amplias hacia arriba con una tohallita de papel tisú. ¡Notará lo suave y lozana que luce su tez!

ANTES DEL MAQUILLAJE—Límpiese la piel bien con la Cold Cream Pond's. El maquillaje siempre resulta más atractivo cuando se aplica *después* de limpiar el cutis por completo con la Crema Pond's.

Copyright, 1940, Pond's Extract Company

Agentes exclusivos para Cuba:
ADOLFO KATES E HIJO.—JUSTIZ, No. 1, HABANA

CONCENTRADA—
por lo tanto ECONOMICA

Kolynos es económica porque es concentrada—basta usar un centímetro en el cepillo **seco.**

Pruebe Kolynos—***dura más, limpia más y agrada más.***

ILUMINE su SONRISA con KOLYNOS

411

CRONICA HABANERA

ADELAIDA RIVON

El pasado viernes fué pedida en matrimonio la bella y muy graciosa señorita Adelaida A. Rivón y Campa, para el caballeroso joven Luis E. Othegui, quien formuló personalmente la petición ante los padres de la novia, señor Ricardo Rivón y señora Cuca Campa.

Con tal motivo vienen llegando numerosas felicitaciones hasta la simpática pareja.

Enhorabuena.

GRACIELLA CARRERA DE SEDANO.—En la Clínica de Reyes fué sometida en la mañana del viernes último a la operación de apendicitis, la señora Graciella Carrera de Sedano, bella e interesante dama de la sociedad habanera.

Dicha operación la llevó a cabo, con su habitual maestría, el doctor Ernesto R. de Aragón.

Un pronto restablecimiento deseamos a la paciente.

ANA CABALLERO VIUDA DE VILLA.—A principios de la semana última fué operada de la vista por el talentoso oftamólogo doctor Comas, la señora Ana Caballero viuda de Villa.

La respetable dama se encuentra ya en vías de un franco restablecimiento lo que nos complacemos en consignar.

EN DULCE NOMBRE.—Cada día se ve más frecuentado por nuestra alta sociedad el afamado restaurant «Dulce Nombre» en la carretera de Arroyo Arenas.

El jueves tuvo efecto en aquel lugar un almuerzo de señoras, al que concurrieron las siguientes damas: Susanita de Cárdenas de Arango, Nena Ariosa de Cárdenas, Blanca Tous de Pino, Cuca Blanco de Laurrieta, Graciela Maragliano de Franchi-Alfaro, Conchita Morales de García Montes, Rita María Arango de O-Naghten, Carmelina Laurrieta de Fondón, Carmen Sánchez Galarraga, Julita Plá y Conchita Bosque.

Para hoy domingo hay numerosos parties concertados entre nuestra gente bien que siente predilección por aquel lugar de ambiente encantador y acreditada cocina.

ONOMASTICO

Inés Santa María, la bella e interesante señorita, celebra su onomástico en la festividad de hoy.

Nos complacemos en saludarla.

EL CAFE QUE ESTIMULA Y FORTALECE:
"EL BOMBERO"
GALIANO, 508 TELEFONO M-9076
CAFE de calidad y buen gusto!!

La Semana del Niño

CAMAGUEY, enero 20. DIARIO. Habana.—Auspiciado por el Club Rotario celebrará con gran esplendor este año la Semana del Niño la sociedad camagüeyana. El comité organizador de aquélla labora ardorosamente para que sea pródiga en beneficios y señale la senda a seguir por los que amen a la niñez.

—Esta mañana quedó inaugurada la gran Feria de Guáimaro. Más de veinte trofeos artísticos se entregarán a los ganadores de premios, los que fueron donados por los industriales y el comercio de esta ciudad.

Espérase que han de obtenerse grandes beneficios de esta Feria, cuyos ejemplares expuestos en la misma, dan la nota de los esfuerzos realizados por los criadores de ganado vacuno.

—Continúa la huelga de los centrales azucareros, lo que paraliza algunos miles de trabajadores, muchos de los cuales viven de la caridad pública.—**Hernández,** corresponsal.

Kasalta

QUINTA AVENIDA y CALLE DOS, Miramar.—TELEF. FO-3839.

Un lugar acogedor y simpático, donde se come el rico «Poulet Roti» en un ambiente chic y de distinción. Donde se saborea el clásico chocolate con churros y los exquisitos helados... es el obligado rendez-vous de la gente bien

La hora de la comida de los domingos en nuestra terraza, se ha hecho famosa.

Ventilación Regulada para cualquier estado del tiempo. La franja divisoria baja con la ventanilla, impidiendo así que intercepte la visualidad. La parte frontal gira *diagonalmente.*

Más Espacio en Todo, con diez centímetros de más amplitud para las piernas y más comodidad en los asientos, y mayor holgura. Compartimiento para equipajes más amplio.

Usted Experimentará un Nuevo Placer en *Comodidad*

En los automóviles Ford de 1940 hay 22 adelantos importantes. ***Más de la mitad le proporcionan una comodidad mucho más grande que Ud. jamás ha recibido en un automóvil de bajo precio.***

¿Pruebas? Un recorrido se las dará. Entre en el automóvil y sentirá los efectos de los adelantos que aquí se describen y se dará cuenta de que ahora hay un automóvil realmente grande que marcha suavemente con un funcionamiento más silencioso, producido por el único motor de 8 cilindros de su clase. Permítanos sugerirle que visite, hoy mismo, al Concesionario Ford más cercano.

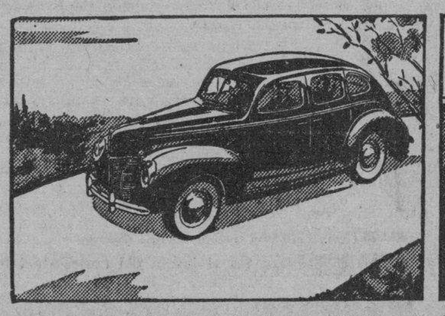

Nuevo Estabilizador de la Marcha. **Facilita el manejo del automóvil en las curvas pronunciadas, o cuando sopla mucho viento. En todos los modelos con 85 H. P. muelles más blandos con suspensión mejorada.**

Todo el Automóvil Más Silencioso. **Aislamiento del motor y la carrocería mucho más mejorado para mejor eliminación de ruidos nuevo y más silencioso cambio de velocidades y discos de las ruedas curvados, y de novísimo diseño.**

• Su Concesionario Ford, Mercury o Lincoln-Zephyr más cercano le informará sobre nuestro ventajoso plan de ventas a plazos.

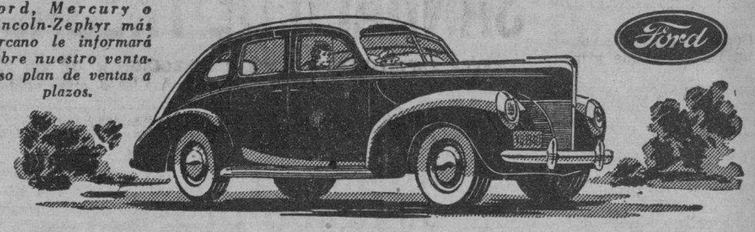

FORD V·8 de 1940

FORD MOTOR COMPANY, Sucursal de la Habana, 23 y P, Vedado

DE RIO CRISTAL —Hoy es domingo lo que equivale a decir que Rio Cristal se verá favorecidísimo por nuestras familias.

Como nunca estará aquel bellísimo restaurante de La Coronela tanto a la hora del almuerzo como a la de la merienda.

Entre los últimos visitantes de Rio Cristal cuéntanse los siguientes:

El capitán Seastrom, del «Oriente» con un grupo de amigos.

Mr. y Mrs. I. D. Krant, Mr. y Mrs R. J. Bloch y Miss Evelyn Sigmund. Mrs. Jacques Cohen, Mrs. Lee Fisher y Mrs. Murray Phillips.

Un gran party ofrecido por el señor Manuel Rodríguez Llano, Gerente de los grandes almacenes de «El Encanto» y su gentil esposa Frances Sarmiento al que asistieron el señor Aquilino Entrialgo y señora Julis Bolado, la señora Mira Mozetti de Solís Mendieta, Mrs. Gruña, Mrs. Rocha y Mrs. Coniglio.

Otro party muy animado ofrecido en honor del Subsecretario de Gobernación, doctor Juan Rodríguez Pintado.

LA EXPOSICION DE COUTO.—Anoche, en el Colegio de Arquitectos se llevó a efecto la clausura de la Exposición de Souto, el notable pintor, con una brillante conferencia.

Numeroso público se dió cita en aquel acto, en el que quedaron patentizados una vez más los prestigios intelectuales del admirado artista.

RESTABLECIDO.—Hoy abandonará la Clínica del Vedado, donde fué sometido recientemente a la operación de apendicitis por el notable cirujano doctor Gustavo de los Reyes el Reverendo Padre Mauro Alba, de la Compañía de Jesús en Sagua la Grande.

Ya se encuentra completamente restablecido.

Lo celebramos.

TEMPORADISTAS.— Después de haber pasado una corta temporada en la Habana salieron anoche para Camagüey, donde residen, el señor Alberto Suris, Administrador del Central Siboney y su esposa Lin López, en unión de sus pequeños hijos Mimí y Albertico.

Felicidades.

ALPISTE ESPAÑOL
Sajonia, Avena, Nabina, Cañamon, Millo. Alimento especial para Canários. Fórmula alemana. La casa que más alpiste y semillas para pájaros vende en Cuba.
"EL VAPOR"
Aguila número 621. Teléfono M-9506.

TOLEDO
RESTAURANT-BAR
Por 50 centavos, coma o almuerce "POLLITO RELLENO TOLEDO".
Exquisito y exclusivo de los que saben COMER BIEN.
AGUILA Y BARCELONA.—M-2051.—HABAN.

(Anuncio: Octavio Fernández. M-7915)

PETICION DE MANO.—De amor, siempre gratas nuevas.

Ante la señora Otilia Jaime viuda de Romeu y su hijo, el conocido doctor Domingo Romeu y Jaime, acaba de ser pedida en matrimonio la interesante señorita Carmen Natalia Romeu y Jaime para el doctor Santiago Ramón Menéndez Carballo, estimado amigo nuestro.

Nuestra enhorabuena a los prometidos.

DON JOSE SORAVILLA.—En la Clínica Bustamante se encuentra operado desde el pasado viernes, el respetable caballero don José Soravilla, padre amantísimo de la joven y bella dama Ada Soravilla de Rivero.

El señor Soravilla, cuyo estado es muy satisfactorio, fué operado por el doctor Ignacio Calvo Tarafa, el distinguido especialista, que se anota un nuevo éxito.

Enhorabuena.

.. (Continúa en la pág. ONCE)

"UNA NOCHE EN LA HABANA"
MARTES 23
en el
JOCKEY CLUB
CONCURSO DE RUMBA
Con valioso premio para la mejor pareja
2 ORQUESTAS 2
Comida: $4.00 Traje de etiqueta Reservaciones: RAUL FO-7086

Oriental Park
JOCKEY CLUB
NO SE REQUIERE SER SOCIO

M.E.C.D. 2016

VIBOREÑAS

FELIZ ANIVERSARIO.— En la fecha de ayer celebraron el décimo séptimo aniversario de su matrimonio nuestros queridos amigos Ernesto P. Smith, popular y poderoso empresario cinematográfico del gran circuito que lleva su nombre, y la bella y gentil dama Sarita García.

Sin fiesta y sin recibo, rodeados de sus seres más queridos pasaron tan grata fecha los señores de Smith, recibiendo numerosos mensajes de felicitaciones y congratulaciones de sus muchas amistades de la sociedad habanera.

Ligado a tan simpáticos esposos por una antigua amistad, hacemos llegar hasta ellos nuestro cordial saludo con los votos por sus mayores venturas.

FIESTA DE NIÑOS.—El jueves en la elegante residencia de los señores de Fraga, tuvo lugar una simpática y divertida fiesta de niños, que nuestro querido amigo y condiscípulo doctor Raúl E. Granda y su joven y bella esposa Conchita Fraga, ofrecieron a su encantadora hija Sylvita, que en esa fecha cumplió sus tres años de edad, de dichas y alegrías infinitas para sus complacidos padres.

En el patio de la casa adornado con lindas arecas, globos y otros múltiples detalles, aparecía una cueva en la que se encontraban Blanca Nieves y los siete enanitos representados por grandes siluetas de cartón, bellamente decorados, al igual que las figuras de Popeye, Rosario, Pancho y Ramona, el Gigante, el Gato Félix, el Ratón Mikito y otros más.

En el centro del patio y sostenida por bonitas guirnaldas había una hermosa muñeca-piñata, vestida de Princesa Isabel, toda en azul y llena de muñequitos y bombones que se repartieron los niños, entre los que se sortearon preciosos juguetes que pescaban de un pozo.

Polidor, el popular clown del Circo Santos y Artigas hizo las delicias de los asistentes, en unión del profesor Cruz, mago e ilusionista, que realizó distintos juegos de suerte, siendo ambos muy aplaudidos.

Fué servido un espléndido y exquisito buffet, en el que no faltó el clásico cake de cumpleaños con las tres velitas que apagó la adorable Sylvita, entre el bullicio y alegría de todos sus amiguitos, de quienes recibió numerosos regalos y felicitaciones.

Siguen a continuación los nombres de los niños que disfrutaron de tan encantadora fiesta.

Patricia de la Torriente, José Francisco Henares, Elena y Luisito Ramos Izquierdo, Osvaldo Montalvo, Ketty Arias, Joselita Vila, Pedro Agustín Ríos, Hortensia Laguardia, Teresita Montes, Benito Octavio Vila, Marilú Casas, Carmita Rodda, Julita y Lourdes Taboada, Julito Hernández del Valle, Emmita Sánchez de Fuentes, Teresita Rodex y Rodolfo Gómez Treto.

Bebé y Gabriel Alvarez Menocal, Margarita y Guillermito Milanés, Gloria María Espinosa, René Antonio Cano, María del Carmen Urret Alemán, Ernestico González y Fe... Boshmonar.

Con los esposos Granda-Fraga, atendían a los invitados sus hermanas, las bellas señoritas Hilda Granda Deben y Mary Fraga y su encantadora sobrina la linda jeunne-fille Benita Gutiérrez Granda.

ENFERMO.— Desde hace varios días se encuentra recogido en su residencia, nuestro estimado amigo el señor Elpidio Guzmán, actual Subsecretario de Comunicaciones, a consecuencia de un fuerte ataque gripal.

Sus numerosos compañeros, subalternos y amigos, para los que siempre tuvo el recto y ejemplar funcionario las mayores atenciones y delicadezas, lo visitan a diario interesándose por su salud.

A su lado permanece en todo momento su amante y gentil esposa Estela Valdés Rincón, brindándole cariñosos y solícitos cuidados.

Sean nuestros votos por el más pronto restablecimiento de tan distinguido y servicial amigo.

ACTO DE CLAUSURA.— Brillantemente se llevó a cabo anoche el acto de clausura de la exposición de trabajos al lápiz y al pastel de nuestra simpática y gentil compañera María Luisa Valentino, que durante el tiempo que permanecieron sus trabajos en los salones del Círculo de Bellas Artes, ha venido recibiendo las mayores felicitaciones de cuantos tuvieron ocasión de admirar la labor artística de la expositora, que ha triunfado una vez más con su arte y exquisito gusto.

Una numerosa concurrencia en la que se encontraban representaciones de nuestro mundo social, artístico y diplomático, asistió al hermoso acto de anoche, en el que hizo uso de la palabra, el doctor Eulalio Guerra y Ruiz, perteneciente al Protocolo de la Secretaría de Estado.

Un grupo de amigos y compañeros de María Luisa Valentino, han lanzado la idea de ofrecerle un homenaje para celebrar el grandioso éxito de su exposición, y dadas las muchas simpatías de la artista es de esperar que este acto resulte muy concurrido y animado.

EN SUS DIAS.— El viernes con motivo de su santo, recibió numerosas felicitaciones y congratulaciones de todas sus amistades y clientela, nuestro estimado amigo el doctor Octavio Mañalich, distinguido médico que goza de muy buena reputación entre nuestras principales familias.

Reciba un afectuoso saludo.

NOTA DE DOLOR.— Tras larga y penosa enfermedad, dejó de existir el viernes en su residencia de la calle del Carmen y San Lázaro, el señor José Pérez González, padre amantísimo de los simpáticos jóvenes José Vicente y Guillermo Pérez García, que en momentos de tan intenso dolor han recibido en unión de su bondadosa madre, la señora Marcelina García viuda de Pérez, las mayores demostraciones de afectos de sus muchas relaciones sociales.

Paz a sus restos y reciban sus familiares la expresión de nuestra más sentida condolencia.

NOTAS BREVES.— Cumplen hoy veinticinco años de casados sus Boda de Plata, los estimados esposos Ramón Camporredondo y Sisa Mella y Bermúdez, a quienes deseamos todo género de felicidades en tan grato aniversario.

En la festividad católica del día celebran su santo la señora Inés Vidal, joven y bella esposa del señor Octavio Amenábar, amigos muy estimados del cronista.

La respetable dama Inés Arrondo viuda de Fernández, madre amantísima de nuestro querido compañero Ernesto Fernández Arrondo, escritor, periodista y poeta de alto relieve.

Saludaremos también a un antiguo amigo, el señor Publio P. Prado, para quien tenemos grandes afectos.

El Club Deportivo Santos Suárez, simpática sociedad de la barriada de Jesús del Monte ha comenzado los preparativos para la próxima temporada de carnaval, habiéndose acordado su primera fiesta para el día dos de marzo en sus salones de la calle de Santa Emilia 318.

Consistirá en un baile de mamarrachos, ofreciéndose valiosos premios a las parejas que resulten más originales en sus disfraces.

Mañana lunes inaugurará su exposición de acuarelas en los salones del Círculo de Bellas Artes, Luisa Fernández Morell, cuyos trabajos siempre han merecido los más cálidos elogios de la crítica y amantes de las bellas artes.

Para las nueve de la noche se ha dispuesto el acto, estando el discurso de apertura a cargo del doctor Mariano Brull, gran escritor y diplomático.

Orestes DEL CASTILLO

¿ACIDEZ?

TOME ALKA-SELTZER
EL REMEDIO QUE VALE POR DOS

¡USTED notará cuán pronto se alivia de esa acidez gástrica—y de las molestias que le acompañan: dolor de cabeza, agrura estomacal, pesadez! Simplemente tome una o dos tabletas de Alka-Seltzer en un vaso de agua. Dan una agradable bebida efervescente y refrescante. Y es tan eficaz para aliviar el dolor y reducir la acidez gástrica excesiva porque Alka-Seltzer además de contener un analgésico muy efectivo, posée también benéficos auxiliares alcalizantes.

Alka-Seltzer representa la forma moderna, agradable y cómoda para aliviarse cuando uno está resfriado, o siente recrudecer los dolores reumáticos y la fatiga muscular o cuando se siente mal por haber comido o bebido con exceso.

NO ES LAXANTE

Alka-Seltzer

Elimine las canas
Usando
Loción La Condesa

Devuelve al cabello canoso su color primitivo por un método natural, sin las molestias y peligros de las tinturas.

Hecho a base de vegetales, es absolutamente inofensivo. Extirpa la caspa. No mancha la piel ni la más delicada tela. Se usa al peinarse, como una sencilla loción de tocador.

De venta en tiendas, farmacias y perfumerías, a $2.80 el frasco.

Rpte. P. González. Campanario 70. Habana. M-6545

JABON
SANDALO DE THESALIA
EVITA ESPINILLAS, BARROS E INFECCIONES DE LA PIEL.
INDISPENSABLE PARA LOS NIÑOS Y CUTIS DELICADOS.

CRONICA HABANERA

DE DIAS

Está de días hoy la señorita Nise Montero y de la Pedraja, figurita de dulce y exquisita belleza que es hija del Presidente de la Audiencia, doctor Mario E. Montero y de su distinguida esposa Inés de la Pedraja, que también celebra su santo.

Para ambas tenemos en tan señalada fecha el más afectuoso de nuestros saludos.

Un día muy feliz les deseamos.

DE LA LIGA CONTRA EL CANCER.—Uno de los acontecimientos más importantes de la presente temporada invernal será, sin duda, la gran comida de gala que ofrecerá la Liga contra el Cáncer, a beneficio de sus fondos.

Dicha comida, que tradicionalmente constituye un éxito completo para el Comité de Damas de la Liga, que preside la gentilísima señora Ofelia Cabrera de Repilado, tendrá efecto este año el viernes 2 de febrero.

Marco elegante y bellísimo para esta fiesta de gran rango serán los salones de nuestro hermoso Casino Nacional.

Allí se dará cita cuanto vale y brilla en el mundo habanero.

El clou de la noche lo constituirá el gran show que viene preparando con el concurso de sus alumnas de baile la admirada y aplaudida educadora Margot Párraga.

Figuran en este show lindísimas muchachas de nuestra alta sociedad entre otras Sylvia Beale, María Luisa y Beatriz Morales, Olga Seiglie, Isabel Mendoza, Josefina de Cárdenas, Ofelia Menocal, Alicia Arellano, Irene Pagliery, Sylvia Lawton, Bebita Sánchez, Martha de Arcos, Cuquín Arellano, Elena Suárez, Martha Porro, y Manón Toñarely.

Se presentará en los dos rings de baile tan interesante show, y después se presentará el show del Casino que con tanto éxito debutó el pasado jueves.

Hemos venido diciendo—y lo repetimos a petición de las organizadoras—que las personas que piensen asistir deberán separar su mesa con la mayor anticipación posible, directamente al Casino Nacional.

Será una fiesta bellísima, como ya nos tiene acostumbrados la Liga contra el Cáncer.

DE LA CRUZ BLANCA DE LA PAZ.—El miércoles día 24, a las nueve de la mañana, en la Parroquia de Monserrate, se celebrará como todos los años, una Misa Solemne a nuestra Señora de la Paz, para pedir por la paz del mundo.

La Asociación Cruz Blanca de la Paz, ofrecerá, también el mismo día después de la fiesta; un reparto a los 250 niños de la escuela gratuita de dicho lugar.

Acto éste que revestirá, como todos los que ofrece la altruísta y humanitaria Asociación, gran lucimiento.

DEL SEVILLA BILTMORE—Un té muy animado fué el de ayer tarde, en el Sevilla Biltmore, tan favorecido por la sociedad habanera.

En el patio sevillano no obstante la fría temperatura se bailó hasta muy tarde a los acordes de la orquesta Havana Casino, que hizo las delicias de los bailadores.

Reunióse un conjunto muy selecto entre los que predominaban los parties de elementos norteamericanos.

Citaremos alguno:

Mr. Ralph L. Stevens con Mr. and Mrs. B. Mosley, Mr. and Mrs. Rudy Davis, r. and Mrs. J. H. Price, Mr. and Mrs. R. Lott, Mr. Mr. Raoul Barrios, Mr. Ross M. Mann y señora.

Mr. and Mrs. J. Smith y Miss. Alice Croix.

Mr. and Mrs. Thedore Briskin.

Mr. and Mrs. J. A. Johnson.

Mr. and Mrs. I. Abrauanel.

Mr. and Mrs. I. Zachary Fieber.

Y el ministro de la Argentina, señor Martín Figueroa y señora en una mesa con el señor Salomón L. Maduro.

LA GRAN COMIDA BAILABLE.— Pocas fiestas de caridad han despertado el interés enorme que existe por la gran Comida Bailable del próximo viernes 26 en el Casino Nacional a beneficio de la Asociación de la Prensa de Cuba.

Nuestro gran mundo en pleno ha respondido al llamamiento hecho por el Comité Patrocinador que preside una distinguida y bondadosa dama, la señora Blanquita Maruri, gentil esposa del senador Alfredo Hornedo.

Con ella, tan entusiasta, cooperan distinguidas señoras de nuestra sociedad en su deseo de que la fiesta de los periodistas resulte lo que todos esperan: el máximo acontecimiento social de la temporada.

Las personas que tengan tickets en su poder deberán reservar sus mesas llamando a las damas que tienen tal encomienda: las señoras Mina Pérez Chaumont viuda de Walsh, teléfono FO-1888, y Anita Sánchez Agramonte viuda de Longa, teléfono F-4646.

Por encargo de la señora de Hornedo insistimos en su ruego de que las personas que tengan tickets y talonarios sin liquidar lo hagan antes del miércoles próximo en las oficinas de la Asociación de la Prensa de Cuba, Consulado 69, entre Refugio y Genios.

El «show» principal estará a cargo de señoritas de nuestra buena sociedad, un grupo selecto de alumnas del profesor Nicolai Yavorsky que harán un precioso ballet montado a todo lujo.

Además, Margarita Lecuona, nuestra inspirada compositora cantará dos números acompañada de la Orquesta Casino de la Playa.

Y el magnífico «show» del Casino, que tan celebrado viene siendo.

La gran fiesta del viernes será la cita del gran mundo.

No se habla de otra cosa.

DEL LYCEUM Y LAWN TENNIS CLUB.—Un animado recibo tuvo efecto el viernes último en horas de la tarde en el Lyceum Lawn Tennis, con motivo de un homenaje que el Lyceum English Book Club, «Club de las alumnas de la clase de inglés del Lyceum», a cargo de la culta profesora Miss Mariana Warren, ofrecía a las diferentes personas que en alguna forma han contribuído al desenvolvimiento del club.

Hubo un interesante programa de música, en el que tomaron parte la pianista señorita Emilia Corzo, y cantaron las sopranos señoritas Nena Páez y Teresita Capestany.

A continuación fué servido un exquisito buffet.

Entre la concurrencia anotamos a las señora Elena Mederos de González, Lia Núñez de Rojas, Mrs. Kates, Fina La Rosa de Banet, María T. Bacallao de Capestany, María Figueredo de Cubas, Carmen Cadenas de Rojas, María Luisa Torriente de Sandoval, Mina Alvarez de Mora Sarita del Llano de Barrientos.

Señoritas Mariana Warren, Nena Pérez Lamy, Ada López Flamand, Olga Lombard, Telma Salas, Teresa Pujals, Catalina Cifuentes, Rosa Recio, Silvia Pujals, Julita Fernández, Conchita Guiral, Leo Arisso, Ana María Ayala, Dora Mazas, Amparo Soto, Olga Barrientos, Emelina Vivo, Carmen Troncoso, Rosa Cuní, Sara Sanabria, Teresita Tanda, Gloria Sánchez Iznaga. Felicitamos a la señora Lia Núñez de Rojas, presidenta del L. E. B. C., por el éxito obtenido.

Luis de POSADA.

A LA SUBASTA DE LAS OBRAS DEL DRAGADO DE ISABELA DE SAGUA FUE UN SOLO POSTOR

Aprobada la distribución del crédito de conservación de carretera en la provincia de Oriente. Perforación de los túneles colectores para el Acueducto de la Ciudad Prócer

El secretario de Obras Públicas, cumpliendo instrucciones del Presidente de la República, ordenó por Telégrafo al Distrito de Oriente, que proceda inmediatamente a conectar la tubería maestra de la parte Oeste del Alcantarillado de Santiago de Cuba, con el túnel de Chicharrones, para terminar en esa parte las obras del Alcantarillado.

Aprobada la distribución de un crédito

El señor Presidente de la República aprobó la distribución que le presentó el ingeniero Monteagudo, jefe del Distrito de Oriente, del crédito de Conservación de Carreteras del presupuesto vigente, en lo que se refiere a la Carretera Central y a las auxiliares, de aquella provincia.

Sobre otras obras necesarias del Distrito trató el citado ingeniero con el Jefe del Estado, para que en su oportunidad, cuando haya créditos para ellas, sean tenidos en cuenta.

Se han pedido anteproyectos de los Acueductos

Han sido pedidos al director general de Obras Públicas por el secretario del Ramo, todos los anteproyectos de los Acueductos que están a cargo del Estado, para su estudio y resolución en forma que no sufran perjuicio los empleados que cobran por ellos sus haberes.

Se ordena el comienzo de unos trabajos

El doctor de la Riva, cumpliendo instrucciones del señor Presidente de la República, ordenó por Telégrafo al jefe del Distrito de Camagüey, que inmediatamente den comienzo los trabajos de perforación de túneles colectores de manantiales de agua para reforzar el caudal del Acueducto, sistema que se ha empleado en esta capital, en Aguada del Cura.

Un informe del alcalde municipal de Guáimaro

El alcalde municipal de Guáimaro, señor Mauricio Caballero, ha informado al jefe del Distrito de Camagüey, que el tramo de carretera construído desde aquella cabecera al central Elia ha favorecido a muchos campesinos, facilitando el tráfico de los productos agrícolas por la ruta Central.

Pide al Estado que se concedan los créditos necesarios para realizar las obras en los tres kilómetros que faltan. El doctor de la Riva ha tomado nota de esta petición.

La subasta de las obras del Dragado del puerto de Isabela de Sagua

En el local de la Comisión Central de Subastas de Obras Públicas se ha celebrado la anunciada subasta de lasa obras de Dragado del puerto de Isabela de Sagua.

Solamente se presentó un postor, la Standard Dredging Corporation, que está actualmente realizando el dragado del puerto de Cárdenas, licitando los precios por unidad, como es usual en esta clase de trabajos.

La Comisión elevará un informe al secretario del Ramo.

JUGABAN AL SILO

El vigilante 1105, Domingo López, de la Primera Estación, arrestó a José Martínez Rodríguez, Pablo Amoró Méndez, Jesús Ponce Betancourt, Romualdo Carrillo Sánchez, Jovino Izaguirre Fernández y Evaristo Pérez Jiménez, todos sin ocupación ni domicilio, por haberlos sorprendido cuando en el Parque del Anfiteatro jugaban al siló, ocupándoles dados y 4 pesos con 59 centavos.

UN DERRUMBE

A causa de las últimas lluvias ocurrió ayer un derrumbe en la casa San Miguel 317, domicilio de Vicente Nicasio Corral, desprendiéndose el cielo raso. Milagrosamente no ocurrieron desgracias personales, pero sí daños de consideración en los muebles.

MENOR INTOXICADO

Al ingerir un veneno se ocasionó graves síntomas de intoxicación, el menor Manuel González Herrera, de 4 años de edad y vecino de Egido 517.

INTOXICADO

En el primer centro de socorro fué asistido de graves síntomas de intoxicación el menor Manuel González Herrera, de 4 años y vecino de Egido número 517. Dicho menor sufrió la intoxicación al ingerir un poco de éter sulfúrico.

ESTA NOCHE KENO!!
4 GRANDES PREMIOS 4
CON POSIBILIDAD DE GANAR EL GRAN PREMIO DE $125.00
ADEMAS
BEN MARDEN PRESENTA EL SENSACIONAL SHOW
MARY RAYE AND NALDI
Bailes internacionales
TAMARA
Cantante
RAY BENSON
Malabarista
CHESTER HALE GIRLS
Conjunto de 16 muchachas
2 ORQUESTAS 2
CASINO DE LA PLAYA
CUBANAKAN
No se exige etiqueta
Reservaciones JULIO: MAITRE FO-9141 .... FO-7954
DINNER DE LUXE $3.00 :: MIRO, Manager
GRAN CASINO NACIONAL
Ben Marden EXECUTIVE DIRECTOR
"MONTE CARLO OF THE AMERICAS"

AGUA mucha agua! le pide el estómago... Sabe Ud. PORQUE?
Pues muy sencillo: porque sus funciones digestivas andan mal: Tome todas las mañanas una copa de Sal de Fruta ENO: limpia el organismo y evita que sufra Ud. de esa asedía constante.
SAL DE FRUTA ENO
DE VENTA EN TODAS LAS FARMACIAS
"LAS PALABRAS 'SAL DE FRUTA' Y 'ENO' SON MARCAS REGISTRADAS"

PERMANENTE Croquinol PRECIOS MODICOS
Con garantía del Salón de Belleza y PELUQUERIA "Etas"
INDUSTRIA 309 Entre Neptuno y San Miguel. TEL. A-9633

EL ALCOHOL DE LAS FAMILIAS
ALCO ELITE
PRODUCTO ARECHABALA

TALLERES DE EBANISTERIA
El Siglo. DE VICENTE L. DE ARECHAGA
MUEBLES A LA ORDEN EN TODOS LOS ESTILOS
PRECIOS MODICOS EXPOSICION DE MUEBLES CLASICOS
ESCULTURA-DECORACION
MANRIQUE-853
TEL. A-6135 — ECONOMICE — HABANA
COMPRANDO DIRECTAMENTE AL FABRICANTE

EL SIGLO XX
CAFE, LUNCH Y RESTAURANT.
NEPTUNO Y BELASCOAIN Tel. M-4994
NUESTRAS ESPECIALIDADES
JAMON EN DULCE (ENTERO Y POR LIBRAS)
LECHON ASADO (Todos los días)
DULCES
PASTELERIA
SANDWICHS
HELADOS FIAMBRES (VARIADOS)

LA FORTUNA TOCA A SU PUERTA
Abrale llevando en la mano la cantidad correspondiente a un pequeño y fácil ahorro mensual y recibirá en cambio UN CAPITAL estimable mediante el Plan de Capitalización con Sorteos Mensuales, establecido por la
Compañía Continental de Capitalización y Ahorro, S. A.
CAPITAL: $500,000.00
y ha depositado un Fondo de Garantía, en Bonos de la República, para responder a sus operaciones.
Suscriba CON TODA CONFIANZA un título, solicitándolo a cualquiera de nuestros Agentes en la Isla o en la Oficina Central: MANZANA DE GOMEZ, 232, 233, 233-A.—TELEFONO M-2585.

NUEVA... esta CREMA ANTISUDORAL que corta LA TRANSPIRACION AXILAR sin peligro
1. No daña la ropa—no irrita la piel.
2. No hay que esperar que se seque. Puede aplicarse inmediatamente después de afeitarse.
3. Instantáneamente corta la transpiración. Desodoriza el sudor, mantiene las axilas secas.
4. Una crema pura, blanca, desvaneciente, sin grasa. No mancha.
5. La Crema Antisudoral Arrid ha sido premiada con un Sello de Aprobación por un Instituto Internacional de Lavandería porque no daña las telas.
Se han vendido 15 millones de potes de Arrid. Compre un pote hoy en cualquier tienda que venda artículos de tocador.
Tamaño económico 39¢ Tamaño pequeño 10¢
ARRID
22C

REUMATISMO CAUSADO POR Trastornos de los Riñones
El reumatismo es causado por la existencia de impurezas y venenos (especialmente exceso de ácido úrico) en el organismo. Su presencia es motivada por la debilidad o inactividad de los riñones. Para librar el organismo de la causa del reumatismo, usted debe fortalecer sus riñones. Las Píldoras De Witt se elaboran especialmente con este fin. Obran inmediatamente sobre los riñones, restableciendo su buen funcionamiento.
Dentro de las 24 horas de haber tomado la primera dosis de Píldoras De Witt para los Riñones y la Vejiga, usted tendrá una prueba positiva de que están obrando sobre los riñones, fortaleciéndolos y regularizando su funcionamiento. Luego los riñones cumplirán en debida forma su misión de eliminar la causa de sus padecimientos, ya sean dolores de cintura, desórdenes urinarios, coyunturas hinchadas y rígidas o dolores reumáticos. Empiece hoy mismo a tomar las Píldoras De Witt. Sus dolores cesarán rápidamente y ya no necesitará más medicamentos: gozará de perfecta salud.
PILDORAS DE WITT para los Riñones y la Vejiga
Limpian y fortalecen los riñones
Preparadas especialmente para riñones débiles, dolores de cintura, reumatismo, ciática, dolores en las coyunturas, lumbago y desórdenes urinarios. En venta en todas las boticas.

M.E.C.D. 2016

LOS VINOS Y LICORES
Omar
SON LA DELICIA DEL PALADAR
ANIS | RON
VERMOUTH | COÑAC
CAZALLA | CREMAS
MOSCATEL | MANZANILLA
VINOS DE MESA
VINO AÑEJO AUTENTICO

SE LE ACABO LA FORTUNA

OAXACA, Cax. «Estuve enfermo de los riñones durante más de ocho años, con dolores en las caderas, irritación y opresión en la espalda del lado izquierdo; asiento de orines blancuzco, ganas de orinar frecuentes, derrame de orines a retazo y mucho estreñimiento que me agobiaba en extremo. En el año 1912, en que casi había yo acabado mi poca fortuna en los gastos crecidos de diferentes clases de medicinas que tomé sin éxito favorable, llegó a mis manos un anuncio de la Anticalculina Ebrey para los riñones, a la que desde luego infundí mis esperanzas para mi enfermedad, como último recurso. Compré inmediatamente un frasco en la Droguería del señor Camilo Tolis, y comencé a tomarla con inmutable fe. Al concluir el octavo frasco quedé completamente sano y desde entonces no he sentido ni la menor dolencia que antes sentía, por lo que estoy muy contento y robusto, representando una edad de 35 años, teniendo en realidad 42. La Anticalculina Ebrey me transformó de un ético a un hombre craso y fuerte». **Francisco Mendoza.**

Anticalculina
EBREY

No acepte sustitutos. Anticalculina Ebrey le hará sentirse mejor, más joven, ágil, fuerte y saludable. Solicítela hoy mismo. Para el riñón, hígado, vejiga.

No. 68

FARMACIA DROGUERIA TAQUECHEL
Obispo 27 TELEFONOS M 7674 7675
DE TURNO LOS VIERNES

FARMACIA DROGUERIA DE "JOHNSON"
DE TURNO LOS LUNES
obispo Nº 30 TELEFONO-A-2129.

LA MAYOR
35 EDIFICIOS 700 EMPLEADOS
SARRÁ
DROGUERIA
A-8026 A-3641
ABIERTA TODOS LOS DIAS
TODA LA NOCHE LOS MARTES

FARMACIAS DE TURNO HOY DOMINGO

DESDE BAHIA A PASEO DE MARTI (PRADO)

	Teléfonos.
Bernaza, 54, esq. a Obispo	M-2142
Acosta y Compostela	A-9330 M-5220
Merced, esquina a Picota	M-9047
San Ignacio, número 402	M-4710
San Ignacio, número 54	M-3630

DE PASEO DE MARTI (PRADO) A PADRE VARELA (BELASCOAIN)

Paseo de Martí y Virtudes	M-8883
Esperanza, número 301	M-4034
Crespo, número 62	
Avenida de Italia, No. 513	M-6866
Campanario y Condesa	M-4516
Campanario y Animas	M-4540
Máximo Gómez, No. 654	M-8076
Padre Varela, No. 601	M-4659
Padre Varela, número 151	U-5600
Aguila, número 180	M-4184
Gervasio y Maloja	M-7854
Escobar y Lagunas	U-3044
Aguila, número 1002	A-7977
Salud y Lealtad	M-5440
San José y Lealtad	M-4766
Industria y Neptuno	M-4684
Neptuno y Perseverancia	M-3202
Industria, número 122	M-2292
Gloria, número 203	M-2526

DE PADRE VARELA (BELASCOAIN) A AVENIDA MENOCAL (INFANTA)

San Rafael y M. González	U-3132
Hospital y Jovellar	U-6630
San Rafael y Aramburo	U-6902
San Lázaro, 811, entre Marqués González y Oquendo	U-6822
Infanta y San Rafael	U-6891
Padre Varela, No. 902	M-6651
Presidente Menocal, No. 1101	U-2423
Presidente Menocal, No. 701	U-3080
Máximo Gómez, No. 903	U-4785
Máximo Gómez, No. 1164	M-1573
Oquendo y Sitios	U-3031

VEDADO

15, número 103	F-6224
5, entre Baños y D	F-6072
12 y 21	F-6172
23, entre 2 y 4	F-6130
26, entre 25 y 27	F-6164
23 e I	F-6111

VIBORA

Santa Catalina, No. 101	X-2387
10 de Octubre y E. Palma	I-3911
10 de Octubre y Ave. Acosta	I-3555
Dolores y 15, Lawton	X-2402

JESUS DEL MONTE Y SANTOS SUAREZ

10 de Octubre, No. 367	X-2395
10 de Octubre y Princesa	I-6492
J. Bruno Zayas y Lacret	I-7322
Juan Delgado y Libertad	I-3535
10 de Octubre, No. 176	M-5303

LUYANO

Municipio y Luco	X-3540
Caserío de Luyanó, No. 20	X-2766
Luyanó, número 261	X-2373

CERRO

Agua Dulce, No. 224	M-5026
Calzada del Cerro, No. 1969	I-7272
Calzada del Cerro, No. 2203	I-7342
Magnolia, número 15	I-5859
Moreno, número 602	I-7410

Este grupo deberá prestar servicio público todo el día y la noche de los domingos siguientes:

Enero 21, Marzo 3, Abril 14, Mayo 26, Julio 7, Agosto 18, Septiembre 29, Noviembre 10, Diciembre 22.

Estos turnos han sido acordados en cumplimiento de lo dispuesto en el Artículo VI del Decreto-ley 2604, de 7 de Noviembre de 1934.

SOCIEDADES ESPAÑOLAS

Don Salvador Soler y Cabezas, cubano prestigioso que el próximo jueves 25 tomará posesión de la Presidencia del «Casino Español de La Habana», cargo que ha venido desempeñando interinamente o por sustitución reglamentaria. Del señor Soler se esperan fecundas actividades, así como de los restantes directivos, quienes han demostrado reiteradas veces profundo cariño a la casa solariega de Prado y Animas.

LA IMPORTANCIA INDISCUTIBLE DE LA BENEFICENCIA GALLEGA MERECE LA ATENCION DIRECTA DEL SOCIO

Por su desenvolvimiento especial, esta organización tiene grandes posibilidades y necesita la cooperación minuciosa de todos sus miembros. Algunos datos acerca de la Memoria

En la amena revista «Vida Gallega», dirigida por el infatigable y talentoso don Antonio Docampo, acaba de ser dada a la estampa una interesante memoria de la «Sociedad de Beneficencia de Naturales de Galica».

En ese documento se refleja minuciosamente la estupenda labor desarrollada por dicha institución durante el año 1939; labor que honra sobremanera a la Directiva en pleno.

Como detalle interesante, aparece en ese número el siguiente expresivo artículo:

IMPORTANCIA SOCIAL DE LA BENEFICENCIA GALLEGA

«La Beneficencia Gallega es la entidad, por su modalidad funcional, más dúctil para cualquier evolución en sus fines y en sus procedimientos. De ahí que en torno a su desenvolvimiento en estos últimos años se hayan desarrollado algunas ideas y hasta se hayan trazado proyectos de planeamiento sobre ellas.

«A muchos ha llamado la atención y a algunos los ha inducido al aprovechamiento de las iniciativas expuestas y llevarlas a la realidad de los negocios, y muy pronto estará funcionando un organismo de provisión como el que anunciamos, para el cual se están acumulando fondos por algunos capitalistas de la Colonia Española y algunos cubanos.

«Cuando se expone cualquier iniciativa en torno a algún asunto de la Beneficencia Gallega, ya se ha visto que no cae en el vacío; pero los que debían recogerla son los mismos socios y darle vida con el aporte de sus opiniones y demostrar que encuentra algún ambiente para determinarse a emprender la obra con decisión y con acierto.

«Los socios de cualquier entidad deben intervenir más activamente en ella con sus escritos, con sus proyectos, con sus colaboraciones. Ya se ha dicho repetidas veces que la Junta Directiva es un organismo meramente administrativo, representativo y legal; que en ninguna Directiva acapara toda la actividad de esa Sociedad. Esa actividad debe radicar en los socios, manifestada por cualquiera de las múltiples formas que hay para ello, para que la Directiva la encauce y realice.

«La importancia de la Beneficencia Gallega es tal, que merece que los asociados piensen en los medios de elevarla más y más y hacerla más rica, porque tiene más posibilidades de éxito que ninguna iniciativa particular como la de que hemos hablado, porque dispone una organización formada y de un vehículo de propaganda y de acción que no se puede improvisar en cualquier forma. Tiene, además, recursos propios y medios insuperables para aumentar los que advengan.

«El socio, no sólo debe intervenir en el pago de la cuota o en la combatividad sistemática y caprichosa; ha de laborar de modo constructivo: bien estimulando la acción de los demás, guiándola con observaciones oportunas y de buena fe, o inspirándolas con ideas fecundas y sanas.»

ACTOS PARA HOY

HIJAS DE GALICIA: Junta de la Comisión de Visitas a las nueve de la mañana en el sanatorio social.

CAPILLA DE LA ASOCIACION CANARIA: Continuación del Novenario en honor de la Virgen de la Candelaria a las nueve de la mañana.

UNION VILLALBESA Y SU COMARCA: Toma de posesión de la nueva Directiva a las dos de la tarde en el palacio del Centro Gallego. Invita a los asociados el secretario saliente, señor Víctor Oseira.

SOCIEDAD «CURROS ENRIQUEZ»: Junta general de elecciones a las dos de la tarde en sus propios salones de Santos Suárez y Dolores, Jesús del Monte. Cita a los asociados el secretario, señor Manuel Alvarez.

HOMENAJE A BAYON Y TAMAME: Almuerzo castellano de confraternidad a las doce del día en el Club de Cazadores del Cerro, situado en el Luceo.

LICEO ARTISTICO Y LITERARIO DE GUANABACOA: Almuerzo bailable a la una de la tarde en la hermosa finca «Villa María», situada en la carretera que une a Guanabacoa y Santa María del Rosario.

CENTRO CASTELLANO: Magnífica matinée de 2 a 7 en sus amplios salones de Zulueta casi esquina a Monte, amenizada por Hermanos Castro, Paulina Alvarez y el septeto Casino, con su pianista el Diablo Rojo.

LICEO DE MEDINA: Hermoso baile por la noche en sus amplios salones de la calle 23 esquina a D, Vedado, amenizado por la orquesta de Antonio María Cruz y el Quinteto Tomé.

CLUB DEPORTIVO CARMELO: Gran fiesta bailable el domingo por la noche en su espléndida terraza de Línea y 18, Vedado, amenizada por la orquesta Mojica y el Quinteto Barcalés.

FARMACIA PENICHET
Belascoain y Virtudes
DE TURNO HOY DOMINGO
Todo el día y toda la noche Mensajeros a todos los barrios de la ciudad.
U-7004
-6855
-5600
Llámenos y pasaremos a recoger sus recetas.

A UNA CIFRA CASI ASTRONOMICA ESTAN LLEGANDO LAS ADHESIONES PARA EL BANQUETE EN HONOR DE BOUZA

Continúan llegando a las oficinas de la organización política de socios del Centro Gallego «Afirmación y Defensa», iniciadora y organizadora del banquete-homenaje a Don Jesús María Bouza y Bello, extensas listas de adhesiones procedentes de todos los sectores de la sociedad habanera. Entre éstas se destacan las de respetables damas de la colonia gallega que darán gran realce a este grandioso homenaje.

He aquí solamente algunas de las adhesiones últimamente recibidas: señoras Josefina Ojea de Pérez Cosme, Concepción Fernández de C. Pérez, Perfecto Rodríguez Vázquez, Jesús Bascuas, Francisco Quintana, Francisco Fernández Rocha, Jesús Cao Riguera, José Villaverde Mella, Pedro Pernas, Clemente Vázquez Santomé, José Bermúdez Nieto, Guillermo Paz Carballeira, Daniel Allegue Pérez, René Díaz Trabanca, Armando Ferreiro Cernuda, Manuel Eijo Seoane, Atilano Burgo Ramil, Dionisio Balseiro Rubal, José Aguiar Gante, Manuel Docal Fernández, Manuel Antelo Javieiro, José Vilar Baltar, Leónides Fernández Fernández, Manuel Sampayo González, Ramón Raido Mesejo, Antonio Boizán Ramil, Jorge Anido Franco, Juan Ferreiro, José H. Castro Alvarez, Armando Rodríguez, Manuel Diéguez Cora y Santos Gómez Hernández.

El banquete terminará con una matinée bailable amenizada por magníficas orquestas, la cual ha sido dispuesta por la Comisión organizadora en obsequio de los afiliados y simpatizadores de «Afirmación y Defensa».

Siguen recibiéndose adhesiones al banquete en las oficinas del Centro Gallego y en las de «Afirmación y Defensa», sitas en Prado 362, altos.

RESULTO MUY BRILLANTE LA FUNCION-HOMENAJE A LA REVISTA DE CALVEIRO

Como se suponía, constituyó un exitazo la función-homenaje a la revista «Cultura Gallega», de la que es director el culto y fraterno señor Adolfo Víctor Calveiro.

El teatro «Martí» se vió verdaderamente colmado de público, entre el que se destacaban elementos valiosísimos de la colonia gallega en general; del Casino Español de La Habana y del Centro Asturiano.

El Cuadro Escénico de la «Agrupación Artística Gallega» interpretó magistralmente «La Casa de la Troya», recibiendo cálidos aplausos todos los artistas, muy particularmente don Baldomero Prieto, Ernesto Arnal, el doctor Félix Suárez, la señora Marta Muñiz, Emilia y Emilita Duimovich, y Florentino Cobián.

Luego hubo recitaciones y números de variedades por muy gentiles artistas, y finalmente la célebre Coral «Saudade» interpretó en forma admirable «Canción de Amanecer», obra finísima debida al ilustre escritor y poeta gallego don Ramón Fernández Mato, al cual dedicó el enorme auditorio cálidos aplausos, haciéndolos extensivos a los entusiastas chicos que dirige el maestro Ricardo Fortes. Ambas personalidades—don Ramón y don Ricardo—fueron llamadas a escena y ovacionadas prolongadamente.

También fué aplaudida repetidas veces la orquesta dirigida por el profesor Manuel Suárez, que en el transcurso de la velada ejecutó números exquisitos.

Plenamente satisfecho puede sentirse el señor Calveiro como director de «Cultura Gallega», pues recibió el viernes último las más altas demostraciones de afecto y simpatía.

SEÑOR CEFERINO PEREZ

En atenta carta nos comunica nuestro querido amigo Ceferino Pérez—figura prestigiosa del Centro Gallego en La Habana y del comercio capitalino—que acaba de hacerse carga de cuanto se relaciona con la antigua «Casa Ribis», especializada en niquelados, afilados y cuchillería.

Todas las pertenencias de esa organización se han refundido en su propio establecimiento, situado en la calle Belascoaín próximo a Salud.

Deseamos al infatigable don Ceferino los éxitos más rotundos en sus nuevos amplios negocios.

MOVIMIENTO DE ENFERMOS EN EL SANATORIO CANARIO

El movimiento de enfermos habido en la Quinta Canaria del 12 al 18 del actual es como sigue:

Ingresaron: De La Habana: Francisco Rizo Rivero, Segundo Alvarez Fernández, Antonio Jenaro Sánchez, María del Pino Lantigua, Rosendo Castillo Cabrera, Josefina Fijón Barcala, José Sánchez Hernández, Carmen González de Ruiz, Josefa Marrero Santana, Dolores Tejera Vega, Juan Delgado Lantigua, Andrés Hernández Domínguez y Bernabé Henríquez Falcón; de Artemisa; Rafael González Toledo; de Santa Clara: Ildefonso Morales Guillén; de San Antonio de los Baños: Julio Díaz Cabrera y Caridad Cabrera Orta; de Zaza del Medio: Abelardo Romero Serna y Manuel Betancourt Guerra; de Placetas: Evaristo Ciriano González; de Meneses: Policarpo Acosta Hernández; de Taguasco: Antonio Leal Pérez, y de Unión de Reyes: María del Pino Torres.

Fueron dados de alta: De La Habana: Domingo Martínez Martínez, Cictoria Hernández de Camero, Pablo I. García Luis, Serafín Denic Quintana, Estrella Ramírez Hernández, Pedro Avila Martínez, Francisco Rizo Rivero y Carmen González de Ruiz; de Taguasco: Miguel Mandín; de Cabaiguán: José A. Nicasio García y Manuel Rodríguez Lorenzo; de Placetas: Luis Rodríguez González y Evaristo Ciriano González; de San José de las Lajas: Antonio de las Vegas: Eladio Sigler Martínez; de Zaza del Medio: Abelardo Romero Serna; de San Antonio de los Baños: José María García Cuevas, y de San Cristóbal: Coralia Díaz Rivero; de San Antonio de los Baños: Julio Díaz Cabrera.

COMIENZA EL CARNAVAL EN EL CENTRO ASTURIANO CON UN BAILE PARA EL SOCIO

La Sección de Recreo y Adorno del «Centro Asturirano» ha señalado ya las fechas para las grandes verbenas carnavalescas que tendrán efecto en todos los salones del palacio social con destacados conjuntos musicales y la intensa animación que caracteriza los bailes de la entidad astur, siendo todos ellos de disfraz.

La noche del próximo diez de febrero romperá el fuego con un monumental baile de socios, con la cooperación de ocho conjuntos musicales, cuyos nombres por sí solos bastan para atraer numerosa concurrencia: Hermanos Castro, Maravilla de Arcaño, Paulina Alvarez, Hermanos Contreras, Conjunto del Maestro Mojica, Sonora Matancera, Septeto Cubano 1927 y Quinteto Hispano Cubano.

En los distitnos bailes sucesivos cooperarán también, escalonándose, el Septeto Jóvenes del Cayo y el Quinteto Barcalés.

Están, pues, de plácemes los asociados del «Centro Asturirano», ya que será un baile en su honor y exclusivamente de socios con el que se abre la monumental temporada carnavalesca de 1940.

Los siguientes bailes se celebrarán los días 17 y 23 de febrero y 2, 9, 16 y 23 de marzo.

TIENEN LAS ASOCIADAS UN ELEVADO CONCEPTO DE «HIJAS DE GALICIA»

Frecuentemente se reciben en la Secretaría de «Hijas de Galicia» sinceros testimonios de agradecimiento por la atención que el Cuerpo Facultativo y demás personal del Sanatorio prestan a las asociadas que se ven en el caso de ser internadas en aquél benéfico establecimiento.

Tal es el caso de la Sra. Pastora Seoane Sánchez, quien en extensa y sentida carta dirigida al presidente general, Sr. José Castro Molina, declara su reconocimiento al eminente cirujano que hubo de operarle y a las señoritas enfermeras y demás empleados del Pabellón 5, bajos, por los solícitos cuidados de que fué objeto, en ocasión de haber sido sometida a una difícil operación de Nefropexia, practicada con éxito brillante, después de haber sufrido durante más de tres largos años intensísimos dolores.

La Sra. Seoane felicita efusivamente a la colectividad en la persona de su presidente general, por la disposición admirable de los copiosos elementos científicos que brinda a sus asociadas, y expresa el deseo de «dejar sincera constancia de su perdurable agradecimiento hacia las personas que diariamente ponen a disposición de la sociedad «Hijas de Galicia» todos sus conocimientos y recursos».

Tan espontáneas y cálidas palabras de encomio son el mejor galardón a que pueden aspirar los hombres que realizan honesta obra de gobierno.

ALIVIE CATARROS, DOLORES, QUEMADURAS, CORTADURAS, ETC.
con PENETRO
EL BÁLSAMO PENETRANTE

Mensaje a las Señoras
CIENCIA CAPACIDAD CARRASCO

La faja de goma elimina gordura, simplifica la línea. Es más cómoda. Sostenedores y Brassieres de goma suave y porosa como la piel humana.

Preciosos cutís y elásticos europeos para fajas y sostenedores.

NO DESCUIDE LA HERNIA DE SU HIJITO
Es importante para su salud y la formación de su carácter.

PRIMOROSAS FAJAS PARA OPERADAS
Métodos ortopédicos combinados con modernos estilos de vestir, para hernias umbilicales, eventraciones, vientres péndulos.

Teresita desea serle útil

Casa de Ortopedia de Francisco Carrasco
Neptuno, 562, entre Escobar y Lealtad-Teléf. M-7519

ITINERARIO DE FEBRERO
El día 4, en Matanzas: Hotel «Louvre», de 9 a 2 m. El día 5, en Cienfuegos: Hotel «San Carlos», de 8 a 12 m. El día 5, en Santa Clara: Hotel «Florida», de 2 a 6 p. m. El día 6, en Caibarién: Hotel «Comercio», de 8 a 11 a. m. El día 6, en Sancti Spíritus: Hotel «Plaza», de 2 a 4 p. m. El día 7, en Camagüey: Hotel Colón, de 9 a. m. a 3 p. m. El día 8, en Manzanillo: Hotel «Casablanca», de 8 a 12 m. El día 8, en Bayamo: Hotel «New York», de 2 a 5 p. m. El día 9, en Guantánamo: Hotel «Washington», de 10 a. m. a 2 p. m. El día 10, en Santiago de Cuba: Hotel «Venus», de 9 a. m. a 6 p. m. El día 11, en Holguín: Hotel «Telégrafo», de 8 a 12 m. El día 12, en Ciego de Avila: Hotel «Sevilla», de 8 a 12 m.
DESDE EL DIA 13, EN SU CONSULTA DE LA HABANA

Dr. Jorge L. Dehogues
OCULISTA
Consultas: de 10 a 12. REINA 358
Particulares de 4 a 6. Teléfono M-7766.

Un Doctor Indica Cómo Fortificar la vista un 50 por ciento en una Semana, en Muchos Casos

Una receta gratis que usted mismo puede preparar y usar en su casa.

Filadelfia, Pa.—¿Usa usted espejuelos o lentes? ¿Sufre usted de esforzamiento de la vista o de otras debilidades visuales? Si es así, se alegrará usted saber que, según dice el doctor Lewis, hay un remedio para sus males. Muchas personas cuyos ojos empezaban a cansarse afirman que después de haber preparado y usado esta receta gratis sus ojos y vista han derivado inmenso alivio, al extremo de no necesitar más de sus espejuelos. Uno de los hombres que la usó dice lo siguiente: «Yo era casi ciego; apenas podía leer. Ahora puedo leer sin necesidad de espejuelos y ya no me lloran los ojos. Antes me dolían muchísimo cuando llegaba la noche, pero ahora están siempre bien; esta receta fué como un milagro para mí.» Una señora que también la usó se expresa así: «La atmósfera parecía nebulosa, con o sin espejuelos, pero después de haber usado esta receta por 15 días, todo lo veo mucho más claro. Ahora puedo leer sin espejuelos, aunque las letras sean diminutas.» Se cree que miles que en la actualidad usan espejuelos o lentes pueden ahora deshacerse de ellos en un tiempo razonable y miles más podrán fortificar sus ojos al extremo de evitarse la molestia y gasto de comprarlos. Dificultades en la vista del carácter que sean, quedan aliviados con el uso de esta receta. Hela aquí: Vaya a una buena botica y pida un frasco de Optona; llene de agua tibia un frasco de sesenta gramos de capacidad, eche adentro una pastilla de Optona, déjela que se disuelva. Lávese entonces los ojos con este líquido de dos a cuatro veces al día. Sus ojos se aclararán notablemente desde el primer lavaje y la inflamación no tardará en desaparecer. Si a usted, lector o lectora, le molestan sus ojos, aunque sólo sea un poquito, dé con tiempo los pasos para salvarlos. Muchas personas que ahora son completamente ciegas conservarían hoy su vista si la hubiesen atendido a tiempo.

NOTA.—Otro prominente especialista al cual se le mostró el artículo que antecede, dijo: «Optona es un remedio maravilloso. Los ingredientes que lo constituyen son bien conocidos por los especialistas de los ojos y constantemente por ellos recetados. Optona puede comprarse en cualquier botica y es una de las pocas preparaciones que, en mi opinión, debe tenerse siempre a la mano para ser usada regularmente en casi todos los hogares.»

EXPRESA UNA DAMA QUE SERIA CONVENIENTE CUALQUIER DOLENCIA A LAS PERSONAS QUE SABEN PENSAR, A BASE DE QUE VISITASEN POR TAL MOTIVO LA Q. DE DEPENDIENTES

La señora Elsa Erb de Brandorff, enjuicia en la interesante carta que a continuación transcribimos, el hermoso Sanatorio de la Asociación de Dependientes del Comercio. «Sr. D. Enrique Gancedo. Muy distinguido señor Presidente: En el día de hoy dejo la Quinta y me reintegro a mi casa, pero antes he querido fijar, por medio de su dignísima persona, mi profunda gratitud al doctor que hubo de operarme y al que diagnosticó mi enfermedad; a los empleados todos, que me colmaron de atenciones y cuidados, y a usted, que de manera tan celosa sabe dirigir esa gran institución y cumplir con tanta exactitud sus funciones y deberes.

«Si no fuera porque toda enfermedad es un mal, sería de desear que cada persona que vive en Cuba tuviera necesidad de conocer esta institución y de ver cómo realiza sus labores; saldría de ella pregonando su magnífica organización, lo mismo en lo técnico que en lo administrativo y desearía que todas las instituciones de esta hermosa tierra desenvolvieran y fuesen como esta Asociación. Ella es una honra de Cuba y una absoluta seguridad para sus asociados. Crea, señor Presidente, que me siento muy feliz de haber conocido lo que significa el sanatorio colectivo.»

LA VELADA ASTURIANA EN HONOR DE LOS ASOCIADOS CONSTITUYO UN EXITAZO

El «Centro Asturiano» quedó a la altura que se merece en la velada ofrecida a sus asociados, al cumplirse el año de actuación de la actual Junta Directiva.

La comedia «La Cue da Floja» fué admirablemente interpretada por los artistas del Cuadro de Declamación; la Filarmonía, con los cantantes Delfín Rodríguez y Agrisia Domínguez, así como la precoz guitarrista Dolly Real, estuvieron muy acertados.

Cianders con sus prestidigitaciones e ilusionismo, mantuvo a la concurrencia sugestionada.

Gladys Hernández, María del Carmen, Mirta Rovira y Asela Bermúdez gustaron mucho en sus respectivos números. Fué un triunfo de la Comisión de Declamación del Centro Asturiano; de los directores Antonino G. Silva, artístico y musical, y Valentín Menéndez de escena, así como del pianista Sergio Docal.

El Centro Asturiano estuvo acertadísimo al brindar un acto tan atractivo de arte y cultura a sus asociados.

«UNION VILLALBESA Y SU COMARCA» CELEBRARA HOY UNA REUNION IMPORTANTE

Hoy a las dos de la tarde y en el palacio del Centro Gallego celebrará importante reunión la sociedad «Unión Villalbesa», de acuerdo con la Orden del Día siguiente:

1o.—Lectura del acta.
2o.—Balance anual.
3o.—Informe de Secretaría.
4o.—Memoria anual.
5o.—Informe de la Comisión de Glosa.
6o.—Toma de posesión de los miembros de la Junta Directiva, integrada por los siguientes señores:

Presidente, Agustín Somoza Vérez; vice, Antonio Tenreiro Piñeiro; secretario, Andrés Fernández Rivas; vice, Víctor Oseira Pardo; tesorero, Ramón Paredes Paz; vice, José López Vázquez.

Vocales Propietarios: José Fraga Noche, Francisco Fraga Prieto, Antonio Castro, José M. Castro Verdes, Manuel Crespo Millar, Antonio Santiago, Serafín Campos, Manuel Iáñez Orosa, Jesús Rey Lozano y Francisco Leal Novo.

Vocales Suplentes: José María Castro, Carlos Lage Prieto, Ramón Rey Trastoy y Eliseo Soto Anido.

Los concurrentes a dicho acto serán obsequiados con dulces, bocaditos, cerveza y tabacos.

Centro Gallego de La Habana

SUBASTA DE LA CANTINA

Autorizados debidamente, se hace público que el próximo LUNES, día 22 del actual, a las 9 de la noche, tendrá efecto, en la Contaduría del TEATRO NACIONAL, la SUBASTA para arriendo de la CANTINA, en los BAILES DE CARNAVAL, de acuerdo con el pliego de condiciones que se encuentra expuesto hasta ese día, en la Secretaría del CENTRO GALLEGO.

Habana, 19 de Enero de 1940.

VTO. BNO.:
Ramón DEL CAMPO,
Presidente.

Andrés DURAN,
Secretario de la S. Inmuebles.

Introducen en Cuba papeletas para una rifa no autorizada

La noticia ha llegado a conocimiento de la Policía Secreta, que está actuando

El comandante Menéndez, Jefe de la Policía Secreta, ha comisionado al subinspector Ricardo Fors para que practique investigaciones en relación con los que aparezcan responsables de una lotería extranjera que se pretende introducir en Cuba con violación de las leyes vigentes y perjuicio de la Renta de Lotería. El hecho fué denunciado por Antonio Márquez Villar, residente en San Lázaro 71, bajos, quien recibió una carta procedente de los Estados Unidos conteniendo tickets para una lotería extranjera en combinación, dicen, con la de Cuba, para el sorteo del 20 de Mayo del año actual, a beneficio de los hospitales de la nación.

Servicios. Denuncias

---José Manuel Blanco Valdés, de Monte 473, altos, participó en la Secreta que le sutrajeron una papeleta para la rifa de un automóvil.

---El detective Nemesio Gil, arrestó a Esther Rodríguez Herrera, por acusársele del delito de violación de domicilio. Fué ingresada en el Reclusorio Nacional de Mujeres a disposición del Juzgado de Instrucción de la Segunda Sección.

---Alfredo Rodríguez Escalella, de San Miguel 5, bajos, dió cuenta que Romualdo Campos, residente en el callejón San Martín, solar conocido por Doña Lola, le ha estafado diversas cantidades producto de las ventas que hizo de mercancías que le dió en comisión.

---El subinspector José Sobrado, al mando del Buró de Narcóticos, arrestó en Dragones y San Nicolás, a los viciosos José González Hernández, Esteban Hernández Jiménez, Julio Vera García y Lorenzo Lo Ji, quiénes tenían una jeringuilla hipodérmica para suministrarse el estupefaciente. Fueron recluídos en el Lazareto del Mariel para su curación.

---Elizardo Pazos Martínez, residente en Herrera 211, ha denunciado que después de haber sido agredido por Filiberto González, el 13 de noviembre último, instigado por José María de la Cuesta, con quien está disgustado por razones políticas, este último lo sigue persiguiendo para volver a agredirlo, ahora por un sujeto cuyas generales dió, aunque desconoce su nombre, el cual lo «chequea» diariamente.

ALUMNOS QUE TRIUNFAN EN EL PLANTEL ASTUR

Con sumo gusto damos a conocer la relación de alumnos de las clases diurnas de las «Escuelas Jovellanos» a quienes corresponde figurar por su aplicación y conducta, en el «Cuadro de Honor», durante la semana comprendida del 19 al 26 del mismo:

NIÑAS

Aula 1a.—Manola Menéndez, Aida Trabanco y Rosa Schadman.

Aula 2a.—Minerva López Hernández, Gladys O. Hallorans Vega y C. Olga Gañuso Alfonso.

Aula 3a. A.—Angela Campa Moreno, Josefa Alvarez Mouri y Sofía Belica Leivik.

Aula 4a. A.—Carmen Soria Pérez, Ma. Luisa López González y Olga Molina García.

Aula 5a.—Francisco Dargallo Quijano, Ana Martínez Ramallal y Yolanda Fernández Sánchez.

Aula 6a.—Enma Valentín, Marta Rodríguez y Araceli Fernández.

Varios Grados: Gloria Graña Fonseca, Beatriz Suárez Castro e Hilda Cancio Jesús.

María Angela Macías, Zenaida López y Manuela González.

NIÑOS

Aula 7a.—Carlos Domínguez, José Fernández Martín y Angel Torres García.

Aula 2a. A.—Enrique Raúl Bustillo, José Morán Sierra y Mario Magat.

Aula 3a. A.—Julio Mirás, Antonio Feo y Antonio Dens.

Aula 4a. A.—Alberto López, Fernando Casielles y Conrado Gómez.

Aula 5a.—Carlos Hughes, Juan Ruiz y Oscar Viera.

Aula 6a.— Sergio Muñoz, Miguel Ruiz y Miguel Cheslowski.

Varios grados: Carlos A. Prieto, Ignacio García y Evelia García.

Eduardo Michaelsen, Claudio Fornés y José Maroño.

Raúl Canteli, Alfredo Crespo y Manuel González.

Raúl Graka, Jorge Gutiérrez y Aquilino Páez.

TRABAJOS ESCOLARES EN LA CASONA DE CASTILLA

La Sección de Instrucción, siguiendo indicaciones de la Dirección del Plantel Cervantes, ha celebrado y proyecta seguir celebrando una serie de exposiciones parciales de los trabajos que realizan los alumnos del Plantel, especialmente en lo que se refiere a dibujos y coloreado.

La última exposición verificada llamó poderosamente la atención, destacándose una serie de dibujos que hablan elocuentemente de los progresos que realizan los alumnos, destacándose especialmente los presentados por la alumna Marta Santamaría, que ha sido muy felicitada.

La Sección de Instrucción seguirá haciendo estas exposiciones y proyecta llevar a cabo otras no menos interesantes de bordados y costura, tan pronto quede completo el cupo de alumnas de estas clases.

HABANA-NEW YORK
COMPAÑIA SUD AMERICANA DE VAPORES
Servicio rápido cada tres semanas, de pasajeros y carga
Vapor "ACONCAGUA"
Saldrá el 28 de Enero
Agentes Generales
A. BONA & CO.
HABANA
Empedrado, 154 Teléfono M-8087

Para curar ó evitar
JAQUECAS — ESTREÑIMIENTO CONGESTIONES — VAHIDOS EMBARAZO GÁSTRICO
BASTA TOMAR en una de las comidas cada dos días solamente
una Píldora del Dr Dehaut
147, rue du Faubg St-Denis, Paris
Pero es menester exigir las verdaderas que son completamente blancas y en cada una de las cuales las palabras
DEHAUT A PARIS
estan muy claramente impresas en negro

ALQUILAMOS SILLAS de TIJERA

Juegos de 8 cuarto sala y comedor
$1.50 Semanal
MONTE 180 TEL: M-1728
La Casa Grande

UN HOMENAJE A DON MANUEL SANGUILY

El próximo martes, 23 del actual a las cinco de la tarde, en el Salón de Actos del Instituto y de la Asociación de Escritores y Artistas Americanos, sito en Prado 116, casi esquina a Refugio, tendrá lugar una sesión extraordinaria a la memoria del insigne patricio, tribuno, literato y estadista Don Manuel Sanguily, con motivo de cumplirse en ese día el duodécimoquinto aniversario de su muerte.

En torno a la gloriosa personalidad de Sanguily usará de la palabra el doctor Juan J. Remos, Presidente de la Asamblea de Institutos de Cultura, catedrático de Literatura y ex Secretario de Estado.

Ofrecerá el Ateneo una Velada

SANTA CLARA, enero 20. DIARIO. Habana. Inicia el Ateneo de Villaclara su octava Velade, que comprenderá hasta el domingo 28. Ocupará la tribuna mañana en el gran teatro «La Caidad» el doctor Hilario Lamadrid.

—Tramítase en la Oficina principal de salud y Maternidad el expediente, a virtud de la grave denuncia formulada por los inspectores de esa dependencia contra las hermanas Justa, Ofelia y Herminia Rodríguez Hernández, quienes con el fin de cobrar la pensión de Maternidad obrera, prestaronse conjuntamente con el Asesor Juan Fernández Galano a tramitar falsos expedientes con certificados médicos y patronos ajenos.

Dichos inspectores hicieron comparecer ante la policía de Placetas a las acusadas quienes confesaron el delito cometido. También el facultativo que dió el Certificado declaró no haberlo expedido a tales personas.

—Propónense los veteranos de esta conmemorar la muerte de Carolina Rodríguez Suárez conocida por «La Patriota», quien fué colaboradora y amiga del Apóstol Martí, en su labor revolucionaria por tierras americanas. ARMANDO MACHADO, Corresponsal.

Eczema, Picazón
Desaparece en 7 Minutos
Su piel tiene casi 50 millones de poros donde se esconden los gérmenes que causan terrible Picazón, Rajaduras de la Piel, Eczema, Ardor, Despellejamientos, Acne, Tiña, Psoriasis; Granos, Barros, etc. Las medicinas ordinarias dán alivio unicamente momentáneo porque no matan la causa del mal que son los gérmenes. Nixoderm, el nuevo descubrimiento mata los gérmenes en 7 minutos y garantizamos que le dará una piel clara, suave y aterciopelada en una semana o le devolveremos su dinero al retornar paquete vacío. Pida Nixoderm, la medicina garantizada, en su farmacia hoy mismo y acabe con la causa verdadera de los trastornos de su piel.
Nixoderm
Para Desordenes de Piel

MUNICIPIO DE LA HABANA

DEPARTAMENTO DE IMPUESTOS

AVISO DE COBRANZA

1.—IMPUESTO TERRITORIAL SOBRE FINCAS URBANAS:
1er. TRIMESTRE DE 1940.

2.—IMPUESTO SOBRE FINCAS RUSTICAS Y SOLARES YERMOS:
1er. SEMESTRE DE 1940.

SE HACE SABER a los contribuyentes por los conceptos expresados que pueden acudir a satisfacer sus respectivas cuotas, sin recargo alguno, a las oficinas recaudadoras de este Municipio, situadas en MERCADERES Y OBISPO, bajos, todos los días hábiles, DESDE EL 25 DE ENERO AL 2 DE MARZO, para las Fincas Urbanas, y desde EL 25 DE ENERO AL 6 DE ABRIL para las Fincas Rústicas y Solares Yermos, durante las horas comprendidas entre 8 y 11 de la mañana, excepto los sábados en que sólo será de 8 a 11.

En los diez primeros días de la cobranza, o sea DESDE EL 25 DE ENERO AL 6 DE FEBRERO, podrá pagarse con bonificación del 5%. (Artículo 183 de la Ley de Impuestos Municipales. Ley de 15 de agosto de 1936).

Los recibos de calles de la letra A se abonarán en la Taquilla 2; de las letras B, C y CH, en la Taquilla 3; D, E y F, en la Taquilla 4; G a la L en la Taquilla 5; LL a la O, en la Taquilla 6; P, Q y R, en la Taquilla 7; S, en la Taquilla 9; y T a la Z, en la Taquilla 11. Las Fincas Rústicas en la Taquilla 11; y los Solares Yermos, en la Taquilla 8.

Para efectuar sus pagos deberán los contribuyentes presentar el último recibo que tengan satisfecho; y con advertencia de que si no lo hacen en el plazo señalado incurrirán en el recargo del 10% y se les seguirá el cobro por la vía de apremio. Se les recuerda, además, la obligación de declarar cualquier variación ocurrida en la renta de sus fincas, y la penalidad de $500.00 a $1,000.00 en que incurren por ocultarla.

La Habana, enero 16 de 1940.
Francisco Rivero San Román,
Alcalde Municipal, P. S.
En. 20, 21, 22

M.E.C.D. 2016

CABANERAS

LA MODA ACTUAL

LAS CASAS MODERNAS

El hogar refleja el carácter de la mujer que lo habita. Ya sea de alta o humilde posición la casa será la que demuestre el gusto con que sabe rodearse.

Con acertada intención de lo bello, separará todos los objetos que sean elegantes, escogiendo, dentro de los muebles más prácticos, aquellos que reúnan el confort y los detalles más chics, así como los que tengan algún mérito, ya sea antigüedad o por recuerdos de familia.

Para rodearse de verdaderos muebles de gusto, dentro de la mayor modalidad, es preciso hacer una visita a la conocida mueblería «La Unión», en Galiano y Neptuno, donde se encuentran los más finos estilos dentro de todos los precios. En el amplio y moderno salón de exposición que posee, podrá admirarse todo lo que sea necesario para rodear su casa de elegancia y confort.

LOUISE OLIVIER

Los nuevos modelos de fajas y corsés que ha introducido **Mme. Olivier** en nuestros círculos más elegantes, donde se admiran a las damas por toda la silueta moderna, obtienen los mayores éxitos.

El modelo de **Mainbocher**, así como el aparato **noveline** que sostiene el pecho alto y separado ha sido una verdadera sorpresa uniendo a estos detalles los materiales finísimos franceses en los cuales se ejecutan obras maestras que pueden verse en su antiguo local de Prado 66.

DETALLES DEL HOGAR

El éxito obtenido por el conocido representante de las cortinas venecianas, señor **Edwin H. Alexander**, se debe exclusivamente a la buena calidad de materiales que usa y al sistema práctico y perfecto con que están hechas estas cortinas que hoy en el hogar cubano, una necesidad. Por eso el nombre del Rey de las Cortinas Venecianas, con que se le conoce no es una exageración y sí un título que ha sabido conquistarse por sus exquisitos trabajos.

Pídanse informes por el teléfono XO-1683 y quedarán complacidos.

EN FAVOR DE LA BELLEZA

En algunos salones de belleza se ofrecen conferencias sobre los detalles que más favorecen a la belleza femenina encontrándose curiosos e interesantes argumentos.

Se mostraron dos estilos modernos de peinados, como los más favorecedores a las que llevan espejuelos. Lo principal es que el cabello quede flotante en la mayoría de los casos, éste debe peinarse hacia atrás, dejando libres las sienes para que así resalten las facciones del rostro. Los bucles anchos y flojos, así como las ondas anchas, son más favorecedores que los muy estilizados y demasiado severos.

Uno de los peinados exhibidos concentraba todo el interés en el frente, con unos bucles que caían altos, sobre la frente. El otro concentraba el interés en la parte de atrás, con bucles grandes y flojos sobre las sienes y todo en la parte trasera hacia afuera.

También fueron considerados los sombreros en esta reunión. Sally Victor presentó algunos modelos muy favorecedores. Un sombrero confeccionado en antilope «rust» con un ligero efecto de visera y una cascada de pluma cayendo suavemente a un lado de la mejilla. Otro sombrero interesante estaba confeccionado en fieltro marrón, con el ala cayendo hacia un lado con elegancia y forrado con suede color turquesa, un tono que favorecía grandemente el cutis. Otro modelo para ocasiones de más vestir, era un sombrero confeccionado en terciopelo azul artísticamente drapeado, inclinado hacia el lado derecho de la frente, mientras que en lado izquierdo ostentaba un adorno de flores de terciopelo color fuchsia. La modelo llevaba espejuelos con marco color carne que eran apenas perceptibles.

POLVOS FACIALES

Mucho cuidado ha de tener la mujer elegante al escoger sus polvos de color, sabiendo que muchos de ellos ofrecen suficientes motivos para estropear el maquillaje y hasta la piel.

Los polvos conocidos con el nombre de Tabú ofrecen la garantía de estar confeccionados con productos de fina calidad, además de fabricarse en diferentes tonos de colores, que favorecen mucho cuando se emplean según el color de cada persona.

Los polvos **Tabú**, cuando se usan con la constancia debida, no sólo emparejan el cutis, sino eliminan las impurezas porque hacen un efecto favorable, ayudando a cerrar los poros.

ACCESORIOS MASCULINOS

Un consejo a las damas que se interesan por la economía doméstica, la seguridad que sabrán agradecemos. En los momentos actuales, cuando se buscan en todos los artículos de necesidad la mejor calidad y precios económicos, aconsejamos una visita a **La Casa Pérez**, de Neptuno 407, entre Manrique y San Nicolás, donde podrán encontrarse las mejores camisas, pijamas, corbatas, medias y pañuelos, así como todo lo necesario en ropa interior de caballeros a los precios más razonables.

PRESENTIMIENTO

Yo sé que has de volver, lo sé y te espero
algo hay dentro de mí que lo presiente,
te volveré a encontrar en mi sendero,
me volverás a hallar, triste y paciente.

Traerás el desencanto de la vida
y el recuerdo de pérfidos amores,
y vendrás con el alma adolorida
a contarme tus tristes sinsabores.

Por eso es que vendrás, lo sé y lo quiero,
y aunque por mí no vuelvas, yo te espero
el alma plena en místicos amores,
pondré en tu vida sol, pondré alegría,
seré un rayo de luz en tu agonía
y un remanso de paz en tus dolores.

Roberto Díaz de Villegas y Dorticós

JABON DE BELLEZA

A las muchas preguntas que se nos hacen sobre el famoso jabón que a la vez que lava y embellece el cabello mantiene dentro del color parejo que se desea, diremos que el que podemos recomendar por sus magníficos resultados es el conocido con el nombre de **Jaret**, que tiene varios tonos diferentes, así como uno especial para las canas.

En la **Peluquería Martínez**, de Neptuno 409, entre Manrique y San Nicolás, ofrecen folletos explicativos de los excelentes beneficios que ofrece este jabón para el cabello.

MENU DEL DIA

Almuerzo	Comida
Tortilla de camarones.	Sopa de cebollas.
Filete a la italiana.	Croquetas de cangrejos.
Arroz blanco. Platanitos.	Zanahorias Vichy.
Flan Mignón.	Ensalada de lechugas.
Helado Alaska.	Cascos de naranja y queso crema.

RECETAS DE COCINA

Cake de chocolate

Se bate bien un cuarto de mantequilla con una taza de azúcar agregándole poco a poco dos yemas desbatidas, luego dos onzas de chocolate derretido al bañomaría. Se une a una taza de harina de Castilla una cucharadita de levadura, echándosela a la mezcla alternando con media taza de leche. Las dos claras se baten como merengue, agregándoselas también. Se engrasan moldecitos pequeños con mantequilla y se ponen al horno moderado.

M. R. de FONTANILLS

HURTO

El Guardajurado Luis Medina, que presta servicios en el Cabaret en Artes y Oficios, arrestó a Manuel Domingo Gómez, de 20 años y de color, en Benigno 231, por haberlo sorprendido cuando le introducía las manos en el bolsillo del abrigo a una señora, con el fin de sustraerle algo.

SIN LICENCIA

El vigilante 2638, Antonio Valdés de la Primera Estación, arrestó a Rodulfo Valdés Fernández, de 28 años y de San Ignacio 364, porque en San Ignacio entre Teniente Rey y Muralla tenía una fábrica de envases clandestina, y al pedirle la licencia lo vejó con las peores frases.

Evitan la gripe y preservan de la contagión
PASTILLAS VALDA
Las verdaderas en cajitas solas eficaces

Por su
CALIDAD y PUREZA
CAFIASPIRINA
BAYER
es el producto de CONFIANZA
contra dolores y malestares

A TRAVES DE LA MEDIA DE SEDA
...haga que su pierna se vea más hermosa. Frótese ligeramente con Crema Hinds para darle suavidad—y proteger la piel contra el tiempo inclemente.

Crema DE MIEL Y ALMENDRAS HINDS
Para la cara, manos y cuerpo. No hace crecer vello.
• No acepte sustitutos.
SOBERANA de las CREMAS de BELLEZA

CLINICA DE OJOS
Dr. ENRIQUE CUELLAR DEL RIO
DIRECTOR OCULISTA
CONSULTAS: 9 a. m. a 7 p. m.—REINA, No. 358.—TELEFONO M-7766

1940 WORLD ALMANAC AND BOOK OF FACTS

55TH. YEAR OF ISSUE

A medida que el lector va revisando las páginas del «1940 WORLD ALMANAC AND BOOK OF FACTS», no puede dejar de visualizar el sorprendente progreso de la humanidad. La evolución del mundo, un panorama de naves atravesando los mares, el tumulto de las luchas, las proezas de los atletas, las maniobras de la diplomacia y de los dictadores, terrenos sembrados de ondulante trigo, las chimeneas de las fábricas, así hasta lo infinito.

El lector encontrará en el «1940 WORLD ALMANAC AND BOOK OF FACTS» una fuente inagotable de hechos sorprendentes y reveladores que le asombrarán y sobre todo un caudal de información real que supera todo lo que se haya publicado en cualquier obra enciclopédica manual.

Forma el almanaque un tomo en 4o. de 960 páginas de nutrida lectura en inglés, con un índice alfabético para facilitar la localización rápida de cualquier asunto que se interese. Texto en inglés.

UN MILLON DE HECHOS... UN MILLON DE RESPUESTAS
Precio del ejemplar, encuadernado en tela .. .. $ 1.50

LAS MAS INTERESANTES NOVEDADES DE LIBRERIA

MANUAL TEORICO PRACTICO DE DERECHO PUBLICO CONSTITUCIONAL Y ADMINISTRATIVO. Para aspirantes a funcionarios públicos y para las carreras de Notariado y procuración, por el doctor D. Antokoletz, profesor de la Facultad de Derecho de Buenos Aires.
1 tomo en 4o. de 728 páginas, rústica .. .. $ 6.00

HERNAN CORTES Y EL DERECHO INTERNACIONAL EN EL SIGLO XVI. Conferencias sustentadas en la Sociedad Mexicana de Geografía y Estadística, por T. Esquivel Obregón.
1 tomo en 8o. de 156 páginas, rústica .. .. $ 1.25

TECNICA DE INVESTIGACION EN LA HISTORIA DEL DERECHO INDIANO. Interesantísima monografía por Rafael Altamira.
1 tomo en 8o. de 195 páginas, rústica .. .. $ 1.00

PRINCIPIOS DE METODOLOGIA GENERAL. Nociones de lógica científica y pedagógica, por el notable pedagogo argentino profesor Angel C. Bassi.
1 tomo en 4o. de 300 páginas, tela .. .. $ 2.50

INTRODUCCION DIDACTICA AL ESTUDIO DE LA ECONOMIA POLITICA NUEVA, por el profesor Adriano G. Carmona Romay. Publicación de la Facultad de Derecho de la Universidad de la Habana.
1 tomo en 4o. de 157 páginas, rústica .. .. $ 1.50

LA VIDA HEROICA DE MARIA CURIE. Edición económica de la magnífica biografía de la genial descubridora del Radium, contada por su hija Eva Curie.
1 tomo en 4o. de 396 páginas, rústica .. .. $ 1.75

KEMAL ATATURK. Documentada biografía del dictador democrático, constructor de la nueva Turquía, por J. G. Blanco Villalta.
1 tomo en 4o. de 516 páginas, rústica .. .. $ 1.50

MARIA CURIE, DESCUBRIDORA DEL RADIUM, SU VIDA Y SU OBRA. Traducción y adaptación especial para niños, por Celso Cruz. Ilustraciones de C. Vallmer.
1 tomo en 8o. de 173 páginas, tela .. .. $ 1.00

ROMANCES Y VILLANCICOS ESPAÑOLES DEL SIGLO XVI, dispuestos en edición moderna para canto y piano, por J. Bal y Gay.
1 tomo en folio, de 47 páginas, con letra y música, rústica .. .. $ 1.40

LIBRO DE BUEN AMOR. El libro célebre de Juan Ruiz, «Arcipreste de Hita», en una acabada edición de la «Colección Austral».
1 tomo en 8o. de 202 páginas, rústica .. .. $ 0.60

NIEBLA, por Miguel de Unamuno. Una de las más representativas de las obras del ilustre ex-rector de la Universidad de Salamanca. Edición de «Colección Austral».
1 tomo en 8o. de 187 páginas, rústica .. .. $ 0.60

FLOR NUEVA DE ROMANCES VIEJOS, por R. Menéndez Pidal. Una bellísima selección de Romances medioevales, precedida de un erudito estudio sobre la materia. «Colección Austral».
1 tomo en 8o. de 268 páginas, rústica .. .. $ 0.90

FABULAS DE SAMANIEGO. Novísima edición profusa y bellamente ilustrada con sugerentes dibujos de E. Freixas.
1 tomo en 4o. mayor de 166 páginas, encuadernado en cartoné $ 1.00

LA CASITA DEL BOSQUE ENCANTADO. Cuento de los Hermanos Grimm, seguido de «El Diablo Burlado», de los mismos autores. Edición profusamente ilustrada con grabados en negro y tres láminas en color, por Riera.
1 tomo en 4o. mayor, encuadernado en cartoné .. .. $ 0.75

UN SASTRECILLO VALIENTE. Cuento de los Hermanos Grimm profusamente ilustrado con grabados en negro y tres láminas en colores por el fino dibujante Bocquet. Colección «Mis Primeros Cuentos».
1 tomo en 4o. mayor, encuadernado en cartoné .. .. $ 0.75

CULTURAL, S. A.
LA MODERNA POESIA
Obispo, 525.—Apartado, 605. HABANA.
LIBRERIA CERVANTES
Galiano, 304.—Apartado, 1115.

Personalidades de los EE. UU. visitan al Cor. B. Gárcia

Fueron objeto de múltiples atenciones. Dedicaron a ese cuerpo, palabras de elogio

En la mañana de ayer hicieron una visita de cortesía al coronel Bernardo García, Jefe de la División Central de la Policía Nacional, el capitán L. R. Fisher, jefe de la división Oeste de la Policía de New York, acompañado de los industriales de aquel país, Mr. K. M. Beatty, Mr. C. A. Hawort, Mr. R. W. Craft y el Agente de Policía Americana J. R. Wallace.

Se hallaban presentes los capitanes Ayudantes del Jefe de Policía Enrique Torres y Juan Zaragozi, el Comandante Juan Serra, los capitanes Miguel Herrera, Teodoro López, y teniente Juan Camejo Acosta, Ayudante del Secretario de Defensa Nacional, y los periodistas que hacen la información de la Jefatura.

El máximo jefe policiaco obsequió a tan distinguidos visitantes, así como a los concurrentes con un exquisito ponche.

Durante el acto los visitantes tuvieron frases de agradecimiento para el Jefe de la Policía por las atenciones de que habían sido objeto y de elogios para el Cuerpo. Dijo el capitán Fisher que la Policía de la Habana, es una de las más limpias que ha conocido en el mundo.

Inmediatamente, invitados por el coronel García, visitaron la Primera Estación, donde se despidieron.

PROTESTAS DE LAS COLECTIVIDADES SOBRE EL TRASLADO DE UN AULA

S. DE CUBA, enero 20. DIARIO. Habana, —Ha causado hondo malestar en la provincia y comienzan a surgir las protestas de las corporaciones y sociedades por la resolución del secretario de Educación, disponiendo el traslado del aula número 11, del término rural de Mayarí donde reciben enseñanza 93 alumnos, para trasladar la maestra a una asignatura especial a la Escuela Superior de Ciego de Avila. Espérase que el Secretario deje sin efecto esta medida que perjudica a la enseñanza en Oriente.

—Noticias recibidas del Distrito Naval de Punta Blanca, dan cuenta de que el teniente Varona Guerra, destacado en Caimanera, con fuerzas a su mando, sostuvo tiroteo con una partida de bandoleros capitaneada por Chichí Frometa, esperándose su captura.—GARCIA, corresponsal.

CULMINO EN UN EXITO

MATANZAS, enero 20. DIARIO. Habana, —Culminó en un éxito la reunión celebrada por destacados elementos de esta ciudad, convocada por el teniente coronel Benítez, en la sociedad El Liceo, para la construcción del stadium destinado a competencias deportivas.

Se acordó una emisión de Bonos por diez mil pesos, iniciándose con quinientos pesos por el coronel Batista y quinientos pesos por el coronel Benítez. Quedó nombrado Patronato, que presidido por el coronel Benítez lo integran distinguidas personalidades matanceras. Entre estas figuran los señores Eudoro Alba, Presidente del Casino Español: Salomón Obregón, Presidente de la Compañía de Tranvías; Esteban Baquedano; Juan J. Alcozer, comandante Carreño y Asesor legal, Carlos Pérez Jorge.

El stadium se construirá en los terrenos «Palmar de Junco», propiedad de la Compañía de Jarcias, que ofreció las mayores facilidades. Las obras estarán bajo la dirección del ingeniero Oscar Pardiñas, y comenzarán el próximo lunes, constituyendo las mismas un resonante triunfo del teniente coronel Benítez y el comandante Carreño. LOVIO. corresponsal.

PROTESTAN DE UNA FALSA DENUNCIA

CENTRAL VIOLETA, enero 20. DIARIO. Habana. Los abajos firmantes de la Comercial Nussdaumer y Blanco del Central Violeta, protestamos de la falsa denuncia hecha ante la secretaría de Sanidad y publicada por ésta contra el señor Enrique García. Se trata de un ataque para perjudicar a una persona honorable que lleva muchos años en este central donde cuenta con el afecto y estimación de todas las personas decentes y el autor de la denuncia se escuda en el anónimo, toda vez que el firmante de la denuncia es imaginario, pues no existe ningún individuo en esta zona con ese nombre. Rogamos su publicación. —(fdo.) Moronta, Anzopand, Mederos, García, Casanova, Sánchez, Betancourt, Martínez, Larrauri, Pérez, Blanco, López Almeida.

AMENAZAS

Julio Meireiss, vecino de Egido 731, denunció a la policía que ha sido amenazado de muerte por un individuo a quien conoce por Pedro López, al negarse a continuar socorriéndolo, como venía haciendo.

RECLAMADO

El chofer Enrique Enríquez y Enríquez, vecino de la calle de Sol, fué detenido con motivo de encontrarse reclamado en siete juicios. Ingresó en el vivac.

MALTRATO

Ignacio Visiedo Arteche, vecino de Misión 412, acusó al procurador Calixto Ruiz Sierra Fernández, vecino de Obispo 302, de haberlo maltratado de obras y amenazado de muerte, al sostener un disgusto por diferencias en un negocio que realizaron.

ELEGANCIAS de HOMBRE

Por HENRY WOTTON

El calcetín es uno de los accesorios de nuestra indumentaria más injustificadamente olvidado. Con frecuencia, no se le ofrece la debida atención y se cree que su importancia, en nuestra vestimenta, es secundaria.

Muy lejos de esta vulgar y equivocada opinión, el calcetín tiene gran significación en nuestro conjunto. Es una de nuestras prendas que habla mejor del conocimiento del bien vestir de un individuo y permite aquilatar su buen gusto.

Hasta fecha no muy lejana, era tan estrecha la relación entre el zapato y el calcetín, que casi no se podía hablar de uno sin aludir al otro. En estos tiempos, sin embargo, estas relaciones han dado en ser cada vez menos íntimas, hasta no resultar ya indispensable tratarlos conjuntamente.

No obstante ello, yo estimo que el hombre elegante ha de ver cierta concordancia entre la media y el calzado. Así también lo cree Gabriel Luis Pringué, el conocido comentarista francés de elegancias masculinas, al afirmar en uno de sus más recientes trabajos que «el calcetín y el zapato serán siempre, para el hombre que sabe vestir, accesorios que se complementan».

Con el inicio de tendencias más liberales, comenzó a independizarse el matiz de la media del color del zapato, para asociarse al tono del traje, primero; de la corbata y del pañuelo, después. Aunque siempre conservando una justificada armonía en el conjunto.

Es ahora cuando observamos frecuentemente, que ya no sólo en el color, sino también en el pintado y en el tejido, los calcetines tratan de emanciparse del resto de nuestra vestimenta.

Al surgir las peligrosas tendencias hacia el contraste en los colores, que han sido interpretados en forma tan variada a la intención de su origen y que han servido para conocer las «combinaciones» más chocantes y los «empates» más inverosímiles, comenzaron a verse calcetines ajenos totalmente a todas las demás prendas de nuestra indumentaria.

Cierto que en este divorcio de la media con el conjunto de la vestimenta, han tomado una parte muy importante, el falso concepto que se tiene de la indumentaria deportiva y el actual interés de introducirla en la ciudad.

Cada día se generaliza más la absurda idea de que el traje de sport permite asociar todos los tejidos, todos los colores y todos los estilos.

De ahí que en la actualidad, para que estimen perfecto el carácter informal de la indumentaria, el calcetín ha de brindar una violenta nota de color y, sobre todo, de contraste.

Pero, como he dicho ya en otras ocasiones, el elegante no participa de estas tendencias populares, tan ajenas a los principios en que tiene que permanecer basado nuestro vestir y tan opuestos a los verdaderos cánones en que deben inspirarse nuestras modas.

Y por ello es que continúa el hombre bien vestido, relacionando el matiz, el pintado y el tejido de la media, no sólo con el color, la clase de piel y el carácter del calzado, sino con el resto de su indumentaria.

Entre las colecciones que presentan para la Primavera los fabricantes de mayor prestigio, se descubre que el calcetín deportivo ha de seguir presentando varios colores combinados, a rayas y a cuadros indistintamente.

El calcetín para la ciudad conserva, en cambio, finas rayas unidas y muy pequeños cuadros; y siempre en tonos sobrios y asociando discretamente los colores.

Conviene advertir, además, que el calcetín acordonado mantiene un puesto preferente en las mejores colecciones.

«La Emperatriz», nuestra antigua firma de elegancias masculinas, me ofrece gentilmente la oportunidad de ilustrar hoy estas columnas. En el grupo de prendas fotografiadas se advierte una inteligente y elegante asociación.

H. W.

CONSULTORIO

INCOMPRENDIDO, La Habana:

La índole de su consulta, señor mío, y las preguntas que usted me hace, son ajenas a mis trabajos.

Mis glosas y este Consultorio, deben ajustarse, exclusivamente, a temas que se relacionen con «elegancias de hombre».

Sin embargo, mi interés de atender siempre a mis lectores y el estado de preocupación y de inquietud que refleja su carta —estimándola sincera— me hacen ofrecerle, fuera de mis columnas, algunas reflexiones y consejos sobre su caso.

Puede usted entrevistarme en esta Redacción, si usted me señala día y hora para su visita.

UN SUSCRIPTOR DEL DIARIO, La Habana:

No es posible, señor, que pueda indicarle el largo exacto que deba tener su americana, conociendo su estatura, únicamente.

Con esa misma altura que usted me indica, puede ser su chaqueta más o menos larga, según la proporción de su figura. El largo de sus piernas y de su talle, pueden alterar la medida de su «saco».

Dice usted bien; ciertos detalles no dependen de la competencia del sastre, ni del conocimiento que él tenga de la Moda. Son detalles que sólo puede alcanzar el buen gusto.

Pero su observación no es justa, siendo usted cliente de la firma «Oscar». Sus sastres, especialmente el maestro Domínguez, tienen bien demostrado el preciso concepto que tienen de la armonía y de la proporción.

Opino que usted puede aceptar como bien inspiradas, las medidas que tiene su nuevo traje.

RICARDO MIGUEL, La Habana:

En efecto; su consulta descubre un desconocimiento lamentable, en asuntos de nuestra indumentaria.

Resulta extraño que no esté usted mejor enterado de detalles tan elementales del bien vestir, dada la impresión que ofrece su carta y el hecho de ser lector frecuente de mis trabajos.

He tomado nota de su interés en que yo trate, en la primera oportunidad aprovechable, sobre los puntos que usted me señala, relacionados con nuestra vestimenta formal. Me será grato complacerlo próximamente.

Respecto a las preguntas de su último párrafo, debe usted tener presente, antes que nada, que el pijama es nuestro traje para la cama y, por tanto, no hay ninguna razón para vestirlo sobre otras prendas. Es la única ropa que debe cubrirnos en esas horas.

Para países cálidos y los meses de verano, se confecciona el pijama en tejidos muy ligeros y frescos; para el invierno y para otros climas, se tratan en abrigadoras telas de seda o de lana.

El batín, señor Miguel, no tiene más misión que cubrir el pijama o nuestra ropa interior, cuando estamos en nuestro dormitorio o en las habitaciones privadas. También podrá vestirse sobre nuestra camisa de ciudad, sustituyendo a la chaqueta, cuando estamos en nuestras piezas íntimas: la propia habitación dormitorio, la biblioteca o cuarto de trabajo, o en algún salón privado, donde recibimos a los amigos de confianza.

En estos últimos casos, el batín tiene el mismo uso que el «smoking-jacket», a que usted se refiere. En esos momentos, cualquiera de estas dos prendas puede usted vestir.

CANGREJO, Cárdenas:

No puedo asegurarle a usted, si en algún establecimiento de esta ciudad puede encontrar el «jacket» deportivo, que me describe.

Me permito decirle, sin embargo, que para el uso que usted me señala, el «jacket» de piel está mucho más indicado.

En el viaje a La Habana que piensa usted hacer a este fin, le sugiero que visite al Departamento de Caballeros de «Fin de Siglo».

La colección de «jackets» de cuero que esta firma ha recibido en la actual temporada, es tan variada que estoy seguro que ha de encontrar en ella un modelo que convenga al empleo que usted ha de darle y que acuse, además, esas características que busca.

C. M., La Habana:

En evitación de que vuelva usted a tener las bromas de sus amigos, que provocaron su cuartilla anterior, me limito a anotar sus iniciales, solamente.

Excuse que me parezca que usted exagera algo la nota dramática, que exterioriza su cuartilla. Lo que me explica con tales muestras de dolor, es desagradable, sin dudas y debe ser debidamente atendido; pero, no está usted frente a un problema de deshonor o de muerte.

Estudie, antes que otra cosa, las causas que pueden originar la caída de su cabello; cada caso responde a una causal distinta y, por tanto, diferente y especial debe ser la medicación y el plan curativo.

Primeramente, visite a su médico y que él le recomiende, en caso necesario, un especialista de la piel.

Con relación a nuestros productos de tocador, debo decirle que no use ninguno que no sea de una firma de garantía y de prestigio. No ahorre en esos artículos, porque el resultado es fatal.

Hay varias firmas especializadas en productos para el hombre; y más de una fábrica, únicamente, para el tocador masculino. Ellas deben tener siempre nuestra preferencia.

Para DOLOR DE CINTURA

PRONTO alivio con las Píldoras de FOSTER es la feliz historia de millares de pacientes agradecidos. Moderadamente regularizan los riñones, ayudan en la eliminación del organismo de dañinos venenos y la persona se libra de los sufrimientos del dolor de espalda o cintura, lumbago, dolores reumáticos y desórdenes urinarios. Tome las Píldoras de FOSTER a los primeros síntomas de dolor de espalda o cintura, para prevenir posibles complicaciones e innecesarios sufrimientos. Consígalas en la farmacia sin demora y compruebe para su propia satisfacción cuán saludables son.

Píldoras de FOSTER

PRESA UNA SEÑORA POR SACAR DE UN BUQUE UN GRAN ABRIGO DE PIELES

Margarita García Suárez, natural de la Habana, de 37 años de edad, vecina de Santa Emilia número 411, fué detenida ayer a la salida del vapor «Oriente», por los Inspectores de Hacienda, señores Avalos y Cotando, acusándola de sacar un abrigo de pieles sin abonar los derechos arancelarios.

Según se pudo conocer la señora García Suárez, utilizando un permiso del Administrador de la Aduana, penetró en el vapor «Oriente», surto en Puerto con el pretexto de visitar al pasajero Serafín García, cuyo individuo no aparecía en la lista de dicha embarcación. Al salir lo hizo llevando puesto el abrigo, por lo que fué detenida.

La acusada fué presentada ante el Juez de Instrucción de la Primera, cuya autoridad la dejó en libertad por haber prestado fianza de cien pesos.

POR HURTO

Mario González Tapanes, vecino de Animas 140, fué detenido en los momentos que hurtaba una caja de jabones del camión 75532, que tenía estacionado en la esquina de Animas y Campanario su chofer Fernando Madrigal del Valle.

MENOR ARROLLADO

El menor Manuel Hermida Izquierdo, de 4 años de edad y vecino de Estrada Palma, sin número, en Casa Blanca, sufrió lesiones de carácter grave, al ser arrollado próximo a su domicilio por el auto que conducía Benito Viadero Hermida, vecino de Aramburo 212.

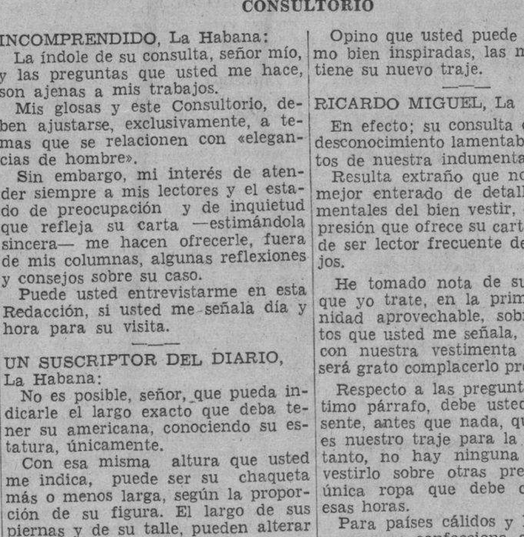

MEXICO
Aquí estamos

Esta es la frase turística para 1940... Miles de viajeros la pronunciarán sobre el terreno, ante la realización de un gran sueño dorado.

México tiene de todo... majestuosas montañas y lagos como espejo: volcanes en actividad... históricos castillos... campos de batalla llenos de románticas memorias y un folklore tan rico e interesante como el de cualquier país del Viejo Mundo.

¡México llama!

Salidas regulares todas las semanas a Progreso y Veracruz todos los Martes a las 11 A. M. en los rápidos y lujosos buques SIBONEY, MEXICO y MONTEREY.

CUBA MAIL LINE

Bajos del Centro Asturiano. Tels. M-7776, A-6154

M.E.C.D. 2016

PIDE EL GOBERNADOR DE ORIENTE A LA CORPORACION DE TURISMO QUE PRESTE ATENCION A GUANTANAMO

LA SITUACION ANTIHIGIENICA DE LA CIUDAD IMPIDE AHORA EL DESEMBARCO DE LOS MARINOS

Hoy en día, afirma el Dr. Pérez André, los marinos francos de servicio son llevados en el crucero «Omaha» a Kingston, Jamaica, con perjuicio para el comercio local. Un caso de Poliomielitis

El Gobernador de Oriente, doctor Pérez André, ha remitido al doctor Moya, Secretario de Sanidad, copia de informaciones recibidas por él, procedentes de Guantánamo, en los que se consigna el malestar existente entre el comercio y la industria, tanto de dicha ciudad como de Caimanera, ante el hecho de no permitir las autoridades navales norteamericanas el desembarco de sus marinos francos de servicio, los que son llevados a Kingston, Jamaica, a bordo del crucero «Omaha».

Agrega que aunque dichas autoridades navales no han explicado el motivo de su resolución, es bien conocido, ya que mucho se ha hablado y se viene hablando de las grandes obras sanitarias que hay que realizar, pero nunca se inician, a no ser pequeños saneamientos;, y sin embargo, esos marinos francos de servicio, que suman muchos miles, pues la escuadra del Atlántico se está reuniendo en Guantánamo para comenzar las maniobras anuales, van a otro país a dejar el dinero, del que podrían aprovecharse legalmente los cubanos.

Reclama el Gobernador de Oriente de la Corporación Nacional de Turismo un poco de atención para Guantánamo y, por parte del Gobierno, el arreglo del muelle y la terminación de la carretera que conduce al puerto, que se halla en pésimas condiciones. Si estas obras se llevasen a cabo, bien podía la referida Corporación Nacional de Turismo hacer una intensa campaña en pro del turismo natural de la armada americana y los comerciantes e industriales, no sólo de Oriente, sino de todo el país, se beneficiarían, ya que esos marinos dejarían al final de su estancia en aguas cubanas, algunos millones de pesos.

El ayuntamiento no entierra a los pobres

El Jefe Local de Sanidad de Madruga, por telégrafo solicitó de la superioridad se le informara qué resolvía ante el problema planteado por el Ayuntamiento local al negarle al señor Braulio González Romero un ataúd de pobre, para enterrar a su padre que acababa de fallecer y carecer la susodicha jefatura local créditos para tal atención.

El Director de Sanidad, doctor Finlay, con la urgencia que el caso requería, trasladó el anterior informe telegráfico al doctor Domingo F. Ramos, Secretario de Gobernación, interino, para que resolviese el grave problema planteado por el ayuntamiento de Madruga.

Un caso de poliomielitis

El Jefe Local de Sanidad de Melena del Sur ha informado al Director del Ramo, que se ha registrado un caso de Poliomielitis Anterior Aguda Epidémica en un niño vecino del central «Merceditas», por lo que reclama sea trasladado al Hospital «Las Animas», por residir el paciente en un lugar inadecuado.

Patios colmados de basuras

El Jefe Local de Sanidad de Ciego de Avila, en comunicación al Director del Ramo, doctor Finlay, dice que con motivo de carecer de materiales suficientes para recoger las basuras de la ciudad, los vecinos se ven obligados a entongar sus desperdicios en los patios de las casas, produciendo malos olores, plagas de moscas, mosquitos, así como gran cantidad de roedores.

El doctor Finlay ha trasladado el anterior escrito al Jefe de Personal, Bienes y Cuentas para que resuelva el problema creado en Ciego de Avila.

Nuevas atinadas órdenes del Secretario de Sanidad

Con noticias el Secretario de Sanidad, de que los pasillos de la planta baja del edificio estaban convertidos en pequeños comités políticos de barrio, al extremo de que apenas si podían cumplir su cometido, los empleados de los negociados que dan acceso a dichos pasillos, ordenó que el Jefe Local de Sanidad de La Habana, doctor Isidoro Agostini, con el cuerpo de policía del Departamento, procediera al desalojo de esos grupos de individuos, ajenos a la Secretaría, muchos de los cuales, haciendo valer su condición de «sargentos» políticos, dedicaban a tramitar expedientes instruídos por infracciones de las Ordenanzas vigentes.

Inmediatamente de recibida la orden, el doctor Agostini dictó una Circular que dice así:

«Esta Jefatura ha tenido a bien disponer que quede prohibido terminantemente se estacionen en los pasillos de esta Secretaría, de las dependencias que la misma corresponden, empleados o visitantes que contribuyen a la formación de grupos innecesarios. Los visitantes que vengan a gestionar asuntos cuya tramitación corresponda a esta Jefatura, deberán dirigirse directamente a esta Jefatura o al Negociado respectivo, donde se les atenderá. Los empleados que no dieren cumplimiento a esta disposición y permanecieren en los pasillos, integrando los grupos de referencia, incurrirán en responsabilidad y se les iniciará el expediente correspondiente».

Los miembros de la Policía de la Secretaría de Sanidad son los encargados de dar cumplimiento a la anterior Circular.

Sin amparo los niños de uno a seis años

Celebró ayer un cambio de impresiones con el doctor Moya, Secretario de Sanidad, un grupo de señoras que integran la Directiva de la Creche Habana Nueva, la que informó tener becados, por orden de Sanidad, 25 niños de uno a seis años, el importe de las cuales no pueden cobrar en el Centro de Orientación Infantil, pues el Patronato de este organismo alega que por la Ley que lo creó no puede atender a esos niños menores de un año de edad.

El doctor Moya prometió a las comisionadas atender su recomendación.

El doctor Henry P. Carr en Sanidad

Los doctores Juan de Moya, Secretario de Sanidad y Henry P. Carr, Delegado de la fundación Rockefeller en Cuba, han tratado ampliamente sobre la forma en que se procederá para dar una batida al mosquito en la región oriental, llevando a cabo una intensa campaña de saneamiento en las zonas palúdicas, llegándose al acuerdo de que los puntos vitales de esa campaña serán Santiago de Cuba y Bayamo, comenzando por construír en la última de dichas ciudades un Campamento del Personal, sitio de concentración de los delegados, técnicos, médicos, etc.

Podemos agregar que el doctor Moya atiende el aspecto hospitalario de la capital de Oriente, habiendo dispuesto ya, entre otras medidas, el aumento de los servicios de asistencia pública en el «Saturnino Lora»; al que ha dotado de un aparato moderno de Microfotografía, que representa una gran utilidad para los médicos; y, también el propio doctor Moya ya ha ordenado al Jefe de Personal, Bienes y Cuentas, suministre el material necesario para los equipos de recogida de basuras de la capital de Oriente.

Mordidos por perros

Han sido mordidos por perros sospechosos de padecer de rabia Ramón Palacios, sin domicilio de 14 años de edad; Gladys Montano, de 4 años, de Colina 217; Cándido Valdés, de Belascoaín 69; Angelo Suárez, de Lincona y Barrio Azul, Robustiano Rodríguez, de J. Delgado 10; Araceli Gispert, de Estrella 315; Antonio Fernández, de Llinás 64; Esther Díaz, de Reyes 329 y Oscar Suárez, de 9 años, de 10 de Octubre 522.

VESTIDOS CUYA DUEÑA SE IGNORA

El vigilante Miguel Díaz León, de la Policía de Almendares, detuvo anoche a Ignacio Linares González, de 20 años, más conocido por «Te Veré» y vecino de Av. 2da. entre 7 y 8, Buena Vista, al ocuparle un paquete conteniendo varios vestidos de mujer, de dudosa procedencia. Presentado el detenido ante el teniente Amoedo y su auxiliar Trujillo, fué enviado al Vivac.

Ya ven ustedes cómo tenía razón La Filosofía, al liquidar sus artículos de invierno (sweaters, pieles, mantas, etc.) que aún tenían que hacer mucha falta. Ya ven qué ola de frío pasamos. Y no será sola ésta, porque ya es sabido que las olas vienen unas detrás de otras; ¡la mar!

Ayer clausuró su brillante exposición el eminente pintor Souto, en el Colegio de Arquitectos, después de no pocas ventas a los inteligentes y con perspectivas de dejar en Cuba muchas de sus obras maestras.

En cambio, se llevará en sus lienzos la luz de Cuba, para Europa. Quiere esto decir, que estará con nosotros una buena temporada trabajando. Bueno; trabajando él: que nosotros en eso, no pintamos nada.

La fama en calzoncillos y la fortuna en camisa; eso es lo que ha conquistado La Cruz Blanca con los broche-botones o sea, el «¡Trac!», que se cierran con una leve presión, cómodos, rápidos, límpidos (porque no se oxidan) y segúridos (porque no se arrancan). Compruébelo.

También la exposición de María Luisa Valentine se clausuró anoche, ante una numerosa y selecta concurrencia, en el Círculo de Bellas Artes, donde el laureado pintor Roberto Vázquez actúa de Maestro de Ceremonias.

Una treintena de magníficos retratos al lápiz, de mujeres conocidas (aunque dicen que a las mujeres no se las conoce nunca) y numerosas órdenes para retratos nuevos, testimonian su éxito y confirman su personalidad. Tiene aciertos como el de una señora, cuyo marido miraba el retrato y una amiga le dijo:

—¡Qué bien! Está hablando.

—Es que mi mujer, ¡ni en pintura se calla!

Por eso es un gran invento el del radio (sobre todo el radio Philips «Super 3», modelo de 1940, que es el mejor del mundo) porque habla cuando uno quiere, y cuando no, se le hace callar. Oiga un Philips en casa Giralt, O-Reilly 457 ó San Rafael 155. Y cuando le grite la mujer, ¡ponga el radio!

Y ya que nos ha dado hoy por el arte pictórico, debemos recordar que Luisa Fernández Morrell ofrecerá, desde mañana 22 al 31, de 4 a 9 p. m., su exposición de acuarelas en el Círculo de Bellas Artes.

Esta artista trata la acuarela con singular maestría y ya tiene su posición entre los maestros, bien ganada.

¡Y luego dicen algunas feministas que aquí las mujeres no pintan nada! Que vean a la Morrell y a la Valentino.

El Encanto nos dice que allí llegó ya la Primavera, pero habrá tenido que ponerse una bufanda, por lo que nos parece mejor advertir a los caballeros que aún quedan trajes, rebajados de precio, para invierno y entre tiempo. Así que vaya, y que le apeen uno; porque ya ve el tiempo cómo se apea.

La vida artística cubana, ha adquirido (a Dios gracias) una saludable intensidad, y así contamos con otra exposición, admirable por todos conceptos, en la Universidad, donde se exhiben obras prestadas por las familias de gusto, que poseen firmas de los genios «que en el mundo han sido».

Lo que nos extraña es que se le denomine a la exhibición «Exposición de Obras de Arte Auténtico». A lo mejor Velázquez era partidario de Grau San Martín...

Con tantas exposiciones, son más las que hay para los niños que no tienen muebles modernos y lindos, como esos de La Casa Fine de Monte 416, Galiano 469, ó Neptuno 202 y 360, que también los tienen expuestos. Pues si está bien que se expongan los muebles, no lo está que se expongan los niños.

Y, para Exposición Nacional la que ofrecerá el XXII Salón de Bellas Artes en su Círculo, el 23 de Febrero. Los más grandes valores pictóricos de Cuba, tomarán parte con sus mejores obras.

Ya se encuentran atareados en la organización, Domingo Ramos (el mago del color y de las nieblas), Roberto Vázquez (el joven maestro que supo desnudar el paisaje), Esteban Betancourt (trilogía de «Medallas de Oro») con Nogueira, Maribona, etc.

Con tantos maestros, la elección va a ser dudosa para el público: lo mismo que las Elecciones Generales.

En lo que no es dudosa la elección, es a la hora de fumar, porque todo el mundo fuma Regalías «El Cuño» que satisfacen, pues además de ser muy buenos los pitillos, son superiores los regalos que se encuentra uno en las cajetillas. Es decir, «se encuentra uno», ¡se los encuentran muchos!

Aunque para ver «cuadros» no hay que ir a ninguna exposición, basta con acercarse a ver cuándo cobran los jubilados civiles. El viernes, uno, de setenta y dos años, al recibir el check, se desmayó, no se sabe si de emoción por cobrar, o de hambre por no cobrar.

Ya ven: el cheque hipotético le produjo un choque traumático. Un cuadro digno de Tarazona.

Lo que sí es una exposición más permanente que el rizado de las señoras, es la joyería de Cuervo y Sobrinos en San Rafael y Aguila. Porque va uno por allí de curioso, se pone a mirar joyas, objetos de arte, relojes, etc., y queda uno tan encantado que se expone a dejar el dinero.

Nunca hemos sabido por qué se llama «Exposición de Pinturas» al sitio donde se exhiben cuadros, porque la verdadera exposición de los pintores está en los andamios. Pues a cada rato están, los pobres, dando brocha a una ventana y, ¡zas!, al suelo sin paracaídas ni nada. Y esa es la verdadera exposición del que pinta.

Para cultivar afectos y para mantener memorias nada como las flores. Se llama por teléfono M-1048 a Maxenchs y Vázquez, los floricultores famosos de Consulado y San Miguel, y ellos se encargan de hacer su ofrenda floral. Y cumple con sus deudos. Y luego, claro, con su deuda.

Nunca hemos comprendido por qué en las Exposiciones no se pone ese letrero tan usual que dice: «Cuidado con la pintura». Porque si se pone en las fachadas, para que no se lleve la gente la pintura en la ropa, también puede ponerse en las exposiciones, para que no se lleven los cuadros en un descuido.

Lo que sí no conviene «meterse en dibujos» cuando se trate de cosas tan serias y solemnes como los servicios de una empresa como la funeraria de Alfredo Fernández; que vale más llamar a la mejor. Y basta con comunicar por teléfono A-6348 (San Miguel 313) y descansa uno en paz.

Y hoy, como domingo, vamos a descansar todos, así que no llamen a Aristigueta, ni a «Tito» Oteyza por teléfono al DIARIO DE LA MARINA, ni a ninguna parte.

Mañana, sí; llamen si es para dar CARCAJADAS en serio o en serie, para sus anuncios.

Sí; porque a lo mejor quieren dar CARCAJADAS sólo para reirse de uno.

JOTA ARIS

Piden 250 familias personadas en el juicio del Conde de Jibacoa, que no se acepte la renuncia al Sr. Irisarri

Reconocen que ha desarrollado una pulcra administración de esos bienes y desean se les dé traslado de las cuentas rendidas. Se ha declarado prescripta una relación jurada

El Procurador Emilio Piney presentó ayer un escrito a nombre y representación de las doscientas cincuenta familias cuya personalidad tiene acreditada en los autos del juicio universal de testamentaría del Conde de Jibacoa, oponiéndose a la designación de nuevo administrador judicial en dicho juicio. Dice en su escrito, entre otras cosas:

Primera: No se le debe aceptar la renuncia al doctor Irisarri porque aparte de considerársele por todas las partes de este juicio como persona de absoluta confianza, ha desenvuelto hasta ahora una pulcra administración de los bienes de esta herencia; y como quiera que se encuentra próxima la fecha de la adjudicación de estos bienes, su sustitución traería quebrantos a esta herencia, y esto debe evitarse, rogándole continúe en el cargo, hasta tanto, sin perjuicios para la misma, pueda renunciar dicho cargo.

Segunda: A pesar del tiempo que se encuentran en administración los bienes de esta herencia, todavía no se les ha dado traslado a las partes de las cuentas de administración, y por tanto conocemos solamente por referencias la buena administración, pero principalmente a dicho Dr. Irisarri le conviene, por su buen nombre, que dichas cuentas sean aprobadas, para salvar su responsabilidad y buena reputación.

Sentencia en un mayor cuantía

El doctor Juan Francisco Nodarse, Juez de Primera Instancia del Norte, por medio del secretario doctor Jesús Pérez Bustamante, dió a conocer ayer una sentencia dictada en un pleito de mayor cuantía que hubo de establecer Magdalena Ruiz y González, contra Mateo Fernández y donde los letrados Ramón Fernández Llano y Arturo Pagadizábal, establecieron una relación jurada en 1905.

Una de las herederas de la demandante en dicho juicio, que falleció recientemente, interpuso demanda contra los doctores Fernández Llano y Pagadizábal, a fin de que éstos convinieran que el crédito reclamado por ello en la relación jurada que presentaron en 1905 se encontraba prescripto, por lo que el doctor Nodarse, al dictar sentencia declara con lugar dicha demanda, aplicándole la prescripción así como también a las anotaciones de embargo que éstos habían hecho en el Registro de la Propiedad sobre los bienes de la fallecida.

Subastan unas mercancías

En el juicio ejecutivo seguido por Leopoldo Domínguez D. Ecubert, contra la entidad de Amador y Co., el Juez de Primera Instancia del Este, doctor Lens, ante el secretario Damuy, ordenó ayer sacar a pública subasta las mercancías embargadas a la demandante las que se encuentran depositadas en la casa Velázquez 91, habiendo sido tasadas en la cantidad de $1,575.00. Dicho remate se efectuará el día 5 del entrante mes a las 9 de la mañana.

Un intestado

El Juez del Norte por medio del secretario García, declaró intestado el fallecimiento de Enrique Juan de la Cruz Valdés y por su único y universal heredero a su hijo, Antonio Valdés y Serra, luego de que este liquide en la Zona Fiscal respectiva los derechos correspondientes.

Divorcios

El Juez de Primera Instancia del Este, declaró ayer con lugar la demanda de divorcio que hubo de establecer Estanislao Máximo Vizcaíno y Toro contra Guillermina Caridad Pons y Morales, dando por disuelto el vínculo matrimonial.

También el Juez de Primera Instancia del Este, doctor Lens, por medio del secretario doctor Perdomo declaró con lugar el divorcio que inició, Heriberto Hernández Sánchez contra Josefa Fernández Alvarez, disolviendo el vínculo.

Juzgado de Primera Instancia del Norte. Secretaría de F. Gárate Bru.

En los autos del procedimiento sumario de la Ley Hipotecaria establecido por Eduardo Davis y Owens contra Valentín Cesáreo y García de las Cagigas, se ha dictado auto mandando requerir al demandado para que dentro de treinta días pague cuatro mil pesos de principal, intereses y costas, bajo el apercibimiento de procederse a la subasta de la casa calle quinta número cuatrocientos nueve, en el Vedado.

—En el juicio de divorcio seguido por George E. Higgins, contra Frances Kreidler, se ha dictado sentencia declarando con lugar la demanda, disolviendo el vínculo matrimonial y disponiendo que la menor hija del matrimonio quede bajo la guarda de la madre.

—En el abintestato de oficio de Rafael Alvarez González, que falleció en esta ciudad en cinco de octubre último, se ha dispuesto llamar por edictos a los que se crean con derecho a su herencia, que consiste en la suma de dos pesos sesenta y nueve centavos, para que dentro del término de treinta días comparezcan en ese juzgado con los documentos correspondientes a reclamar dicha herencia.

—En el interdicto de recobrar la posesión promovida por José Gómez Vila, contra Adrián Jiménez y Justo, María Irene, María de la Concepción y María del Pilar Pérez y Hernández, referente a un terreno de la estancia denominada «La Requena», se ha señalado el día veintiséis del actual a las nueve de la mañana para recibir la información testifical previa.

Relación de los asuntos civiles turnados ayer

Exhortos: De Cárdenas en incidente por Francisco Rodríguez al Centro. De Guanabacoa en incidente por Carlos Soler, al de Almendares. De Santa Clara en divorcio por José Madruga contra Victoria Doralis Vils, al Oeste. De S. la Grande en incidente por María Teresa Mena, al de Almendares; De Morón en testamentaria de José G. Bravo, al Este; De Pinar del Río en mayor cuantía por José Fernández contra Alfre M. Portas, al Norte.

Demencia: María Victoriana Hernández, al Sur. Una blanca desconocida, al Oeste.

Inscripción de nacimiento: Mario E. Corbo, al Oeste; Juan Martínez Castellanos, al Norte.

Jubilación: Manuel Juan Lucilla Deschapelle, al Oeste.

Apelaciones: Juan B. Gorgas contra Ceferino Ares, al Oeste; Segundo Naranjo contra Francisco Ortes, al Este.

Intestado: Augusto Gerber o Herber, al Norte.

Declaratoria de herederos: Nicolasa Calle Uribarri, al Norte; Gregorio González Méndez, al Sur; Ernesto A. Pérez Portela, al Oeste; María Narcisa Tabío Lanza, al de Almendares.

Aprobación de cuenta divisoria: Emilio Bravo al de Almendares.

Mayor cuantía por pesos: José Varela Varela contra Asociación de Dependientes al Centro.

Recíproco disenso: Pedro Alfonso Navarro e Irma María Rubio, al Norte.

Divorcios: Francisco Trespalacios y órespalacios contra María Cabrera Díaz, al de Almendares. Rosario García Orellana contra Leverne C. Waltkins, al Norte.

Llegará el miércoles el vapor "Evangeline", que iniciará con ese viaje su temporada invernal

Hoy llegará el vapor «New Amsterdam» con una excursión. Muchos productos de Cuba para los Estados Unidos. Baja la recaudación aduanera. Llegaron dos destroyers de los EE. UU.

Se han dispuesto cortesías de esto y franquicias aduanales para el Conde Alfred de Marigni y su esposa y el señor Vile Mac Kinney, yatistas que tomarán parte en las regatas internacionales de yates Estrellas que se celebrarán próximamente en esta capital.

Dichos viajeros arribarán a la Habana mañana a bordo del vapor «Munargo».

Nobles ingleses

En viaje de placer y con el propósito de pasar varios días en nuestra capital, llegaron ayer a bordo del vapor «Oriente» los miembros de la nobleza inglesa Sir Joseph Robinson y su esposa Lady Alice de Robinson.

Dichos viajeros fueron cumplimentados en el muelle de la Ward Line, por el señor Lorenzo Comas y otros funcionarios de la Corporación Nacional del Turismo.

Tres destroyers americanos

Ayer a las ocho de la mañana arribaron los nuevos destroyers de la Marina de Guerra Americana denominados «Russell», «Mayrant» y «Dosan» los que están realizando un viaje de pruebas, procediendo los dos primeros de Guantánamo, vía Ponce y San Juan de Puerto Rico, y el último de Guantánamo, vía Miami.

Como barco insignia viene el «Russell» que tuvo a su cargo saludar a la plaza, saludo que fué inmediatamente contestado por la fortaleza de la Cabaña, siendo atracadas entonces dichas unidades en el espigón del muelle de Santa Clara, uno a cada costado del espigón y otro en la cabeza del mismo, en cuyo lugar el Médico del Puerto doctor Santiago Codina procedió a girarles la inspección médica reglamentaria poniéndolos a libre plática.

Los mencionados navíos que además de sus nombres de «Russell», «Mayrant» y Rowan», ostentan los números 414, 402 y 405, respectivamente, fueron construídos el primero en Norfolk y los dos restantes en Boston, desplazando cada uno mil quinientas toneladas.

Al mando del «Russell», viene el teniente comandante J. C. Pollock, y siete oficiales, integrando el resto de su tripulación 175 hombres. Dell «Mayrant» el teniente comandante E. A. Taylor y seis oficiales contando con 150 tripulantes y del «Rowan» el teniente comandante M. R. Harrison así como seis oficiales integrando el resto de su tripulación 159 hombres.

Las expresadas unidades permanecerán en la Habana hasta el próximo miércoles en que zarparán rumbo a Panamá.

Para la Convención Rotaria

Con el propósito de iniciar sus preparativos para la organización de la Convención Rotaria Internacional que se celebrará en la Habana en el próximo mes de junio, arribo ayer a nuestro puerto a bordo del turbo eléctrico «Oriente», el señor Homer Farhener, Comisionado del Rotarismo Internacional.

El viernes, y con igual propósito llegará el señor Jerónimo Ramiro Brown, Ministro de Nicaragua en Chile y Jefe de Relaciones Exteriores del Club Rotario Internacional.

Mr. Ferhener, fué recibido en los muelles de la Ward Line, por miembros del Club Rotario de la Habana así como de la Corporación Nacional del Turismo.

De la vía aérea

Procedente de Miami llegaron ayer al aeropuerto del Arsenal los aviones de la Pan American Airways Inc marcados con los números NC822M que rindió dos viajes, NC752V y NC15375 que trajeron un total de 83 pasajeros entre los que se encuentran los señores William Weber, aviador americano, la señorita Margarita Romañach, Peggy Lippman, los Reverendos James A. Dolan y Stanley J. Reilly, el constructor italiano Antonio Calabrese y otros siendo los restantes turistas americanos en su mayor parte.

Por esta vía salieron Consuelo Corman, la señora Mira Mestre, esposa del señor Francisco Mestre, quien va en compañía de sus hijos Marta y Francisco, siendo los restantes viajeros hasta el número de 107 turistas en su mayor parte.

El «Florida»

En su viaje regular llegó ayer mañana, procedente de Miami, el vapor americano «Florida» de la Peninsular y Occidental SS Co., que trajo carga general, correspondencia pública y 434 pasajeros, la mayor parte de los cuales son turistas americanos.

Llegaron en dicho buque los señores Manuel de Lay, Juan de Pedro, Luis López, Dolores y Concepción Garzón, María Jauri, Balbina Fernández, José Barrero. Raúl Carrera, Juan M. Vigil y familia Antonio Ross, José Villoch, Guillermo Urrutia, Oscar Hernández y señora, Antonio Pérez, Carlos Alonso y señora, el Senador y Miembro de la Comisión de Relaciones Exteriores del Senado doctor Guillermo Alonso Pujol y señora, Arturo Palomino, María Díaz, Agustín Alvarez, Eugenio Sánchez y otros.

El «Florida» regresará hoy al puerto de procedencia conduciendo numerosos pasajeros.

Productos cubanos

El turbo eléctrico americano «Oriente» que zarpó esta madrugada de la Habana en su viaje de regreso a New York, conduce las siguientes partidas de productos cubanos: 35 mil huacales de frutas y vegetales, 1,343 cartones de piña en conserva, 2,219 piezas de madera, 200 pacas de jarcia, 463 sacos de café, 310 cartones de langosta en conserva, 770 piezas de carne fresca, 750 líos de cuero, 29 pacas de pelo de res, 185 cajas de ron, 9 cuñetes de extracto de hígado, 94 pacas de esponjas 10 barriles de miel de abejas, 15 cilindros vacíos, 49 carreteles vacíos de alambre, 20 bultos varios, 7 cajas de tabacos torcidos, 167 barriles y 877 pacas de tabaco en rama.

El «Oriente»

En viaje directo desde Nueva York tomó puerto ayer mañana el turbo eléctrico americano Oriente de la Ward Line, que trajo 143 pasajeros y 1497 toneladas de carga general, y correspondencia pública; 59 de los referidos pasajeros son turistas que regresaron en el mismo buque a N. York.

Llegaron en dicho buque los señores: Poeliu Dei, Primer secretario de la Legación de China en Cuba, la señora Consuelo Cuervo, el dibujante Severo Colás, el doctor Herbert Ernst y su esposa Consuelo Boullosa, la Artista Ann Bernie, la escritora Donnie Boone, el actor Carl Boyden, el médico americano Richard Good y familia, el dentista Walter F. Barry el Oficial de Policía Erward Halkett, el pintor español Angel Espinosa y señora, el comerciante Emilio González y señora, Fausto Rosillo Luque, Herminia Caprilles e hijas, Carmen Sconburg, los finlandeses Hjalmar Suni y señora, el escritor Gordon Smith y otros siendo los restantes turistas.

El «Evangeline»

En compañía de sus respectivas esposas salieron ayer tarde por la vía aérea rumbo a Miami los señores Guillermo Belt y José Balcells, que ultimarán en dicha ciudad floridana todo lo relacionado con el primer viaje a la Habana del vapor americano «Evangeline», que será puesto al servicio de transporte de turistas entre Miami y la Habana durante la temporada invernal del presente año, en un servicio trisemanal.

El «Evangeline» que viene a la consignación de la Ward Line, será atracado a los muelles de dicha Compañía en la Habana, arribando a nuestro puerto todos los miércoles, viernes y domingos, saliendo de regreso a Miami los miércoles, viernes, y lunes, y el servicio de pasajeros que mantendrá dicho buque estará en conexión con los ferrocarriles de la Seaboard Line que como es sabido mantienen un extensa red de comunicaciones con todo el territorio de la Unión Americana y el Canadá.

Los señores Belt y Balcells tienen informes de que existe gran demanda de pasajes para los viajes del «Evangeline» hacia la Habana y cuyo primer viaje está señalado para el miércoles de la entrante semana.

El «New Amsterdam»

En viaje de excursión iniciado en Nueva York y conduciendo 228 pasajeros excursionistas, algunos de los cuales vienen con destino a la Habana, es esperado hoy por la mañana en este puerto el lujoso trasatlántico holandés «New Amsterdam».

El «Cuba»

Esta tarde llegará de Tampa vía Key West, en su viaje regular el vapor americano «Cuba» que trae numerosos pasajeros y carga general.

Otros barcos que se esperan

Hoy son esperados los vapores «Sea train Havana», que procede de Nueva York, «Estrada Palma» que viene de Port Everglades» y el buque tanque «Allan Jackson», que trae petróleo.

Mañana llegarán el «Munargo» que procede de New York, vía Nassau y Miami, con carga general y pasajeros para este puerto así como excursionistas en tránsito que regresarán en el mismo buque a los puertos de procedencia y «Sixaola» de la Flota Blanca que procede de New Orleans, en su viaje regular.

Carbón

Con carga de carbón llegó ayer de Norfolk, el vapor lituano «Everagra»

Las salidas

Durante el día de ayer salieron los siguientes barcos: «Loke» para Nuevitas, «Cefalu» para Nueva Orleans, vía Cristóbal, «Santa Marta» para New Orleans.

La «Perla»

Procedente de Lake Charles y con carga general arribó anoche el vapor «La Perla» de la Gran Flota Blanca.

La recaudación

Durante el día de ayer la Aduana de la Habana recaudó $44.827,19.

PLENOS DE ENTUSIASMO, CELEBRARON REUNION EN LA SECRETARIA DE SANIDAD LOS MIEMBROS DEL COMITE DE EMPLEADOS EN PRO DE LA CARRERA ADMINISTRATIVA

En el Salón de Actos de la Secretaría de Sanidad y Beneficencia se verificó en la mañana del sábado 20 del actual, una importantísima reunión Pro Carrera Administrativa, en la que participaron numerosos empleados de esa Dependencia del Estado.

Usaron de la palabra, por el Subcomité de esa Secretaría, el señor Jiménez; el doctor Rodríguez Acosta, de la Dirección de Beneficencia; el doctor Rodríguez Sust, del Negociado de Farmacia; el doctor Carlos J. Finlay, director general de Sanidad, a nombre del doctor Moya, secretario del Ramo; y el doctor Camacho, jefe del Negociado de Abasto de Leche.

A nombre del Comité Ejecutivo Nacional Pro Carrera Administrativa, habló su presidente el doctor Tomás Gamba, el vicesecretario de Organización y delegado por la Secretaría de la Presidencia, señor Federico de Torres, y el señor Armando Vázquez, que se refirió al auge que ha tomado la campaña Pro Carrera Administrativa en el interior de la República según pudieron apreciar en su reciente viaje hasta Oriente, él, y los compañeros Armando Villalón y Andrés López.

Cerca de la una de la tarde, terminó tan brillante acto de afirmación burocrática Pro Carrera Administrativa.

Igualmente quedó constituído en medio del mayor entusiasmo en el día de ayer, el Subcomité de Empleados de la Secretaría de Agricultura, del que resultaron electos delegados a la Nacional, los señores Osvaldo Valdés de la Paz, director de la Enseñanza, ingeniero Ramón Mayola y señor Joaquín Aramburu.

El presidente del Comité Ejecutivo Nacional Pro Carrera Administrativa doctor Tomás Gamba, celebró ayer importante entrevista con el director general de la Renta de Lotería Nacional, señor Antonio Rodríguez Gómez, en relación con el concurso de ese organismo autónomo al servicio del Estado, saliendo muy satisfecho el doctor Gamba del resultado de la entrevista celebrada.

Del centenar de cartas y telegramas recibidos en las oficinas del Comité Pro Carrera Administrativa, situadas en Monte y Cienfuegos, en La Habana, citaremos solamente una carta del señor Ismael Zambrano, residente en Baracoa, Oriente, quien afirma haber escuchado perfectamente la trasmisión del radio mitin efectuado en esta capital el día 17 de los corrientes; así como también numerosas personas radicadas en aquel apartado rincón de la República.

En la entrante semana se citará al Ejecutivo Nacional para darle a conocer la ponencia de la Comisión de asuntos legales, en relación con la creación de la Carrera Administrativa.

La señorita Rosario Guillaume, secretaria financiera del Comité Ejecutivo Nacional Pro Carrera Administrativa, ruega a los compañeros que aún no hayan liquidado los sellos correspondientes al mes de diciembre último, que lo hagan antes del martes día 23 del actual, pues el día 25 comenzarán a discutirse los sellos correspondientes al mes actual.

De San Luis, Oriente, y de Guanajay, Pinar del Río, se recibieron ayer en las oficinas del Comité Nacional Pro Carrera Administrativa, informes oficiales de la constitución de los comités locales que enviarán delegados a la rovincial y más tarde a la Nacional.

El martes róximo se reúnen en asamblea los empleados de Educación al finalizar las oficinas, o sea, de la una de la tarle en adelante.

EN LIBERTAD EL EX-VIGILANTE TEODORO ENRIQUE PITA, QUE FUE ABSUELTO POR HOMICIDIO

Dicta sentencia el Tribunal Supremo absolviendo a un acusado de malversación, que fué condenado sin que se le probara el hecho debidamente. Petición para un homicida

Teodoro Enrique Pita, el ex-vigilante de la Policía Nacional acusado por el Ministerio Fiscal del delito de homicidio, por la muerte de su amiga Mercedes de la Rosa Estévez, en el edificio Arcos, en abril del pasado año, ha sido absuelto libremente por la Sala Tercera de lo Criminal de la Audiencia. Ese tribunal dictó providencia en la mañana de ayer, por la que acordó la inmediata libertad del procesado, ya que acordó la aludida absolución. En breve se conocerán los fundamentos que ha tenido la Sala para esa absolución.

Ostentó la defensa de Pita el doctor Manuel E. Sainz Silveira, letrado de la Policía Nacional, el cual aportó decisivas pruebas, tanto testifical como pericial, en demostración de la inocencia de su cliente. En el informe que dicho defensor pronunció el pasado viernes, y del que nos hicimos eco en estas columnas, rebatió las pruebas que el Ministerio Fiscal había presentado para demostrar la cupabilidad de Pita, planteando la tesis de que Mercedes se suicidó, extremo éste que el tribunal resuelve en la sentencia y que daremos a conocer cuando se haga público el texto de la misma.

Pita fué excarcelado en horas de la tarde de ayer, saliendo de la cárcel donde estaba recluído, en compañía del Dr. Sainz Silveira y de sus familiares y amigos.

Absuelto por falta de acusación

La Sala de lo Criminal del Tribunal Supremo ha casado y anulado la sentencia de la Audiencia de Orente que sancionó a José González Puente a tres años de suspensión de cargo público y pago de costas como autor de un delito de malversación de caudales, del número 404 del Código Penal derogado, con la concurrencia de una atenuante. En segunda sentencia dictada bajo la ponencia del Magistrado Dr. Evelio Tabío, absuelve libremente al procesado. Según el más alto Tribunal, fué condenado por un delito que no le había sido imputado, por lo que no tuvo oportunidad de defenderse. El Fiscal formuló conclusiones por un delito de malversación por apropiación indebida de caudales públicos, mientras el Tribunal de instancia calificó la comisión del delito por aplicación de fondos públicos a un destino diferente del que por Ley le corresponde, y por consiguiente los elementos de tipicidad son distintos uno de otro.

El procesado era Tesorero de la Administración Municipal de Guantánamo desde 1936 a 1938, en que realizó el delito que motivó la causa.

Veintiséis años por homicidio

Ha formulado conclusiones provisionales el Fiscal de la Audiencia en las que interesa sanción de ... años y 8 meses de privación de libertad para Raúl Lorenzo Hernández, como autor de un delito de homicidio, con la agravante de uso de arma sin licencia.

Relata el Fiscal que en la mañana del 18 de octubre del pasado año cuando el procesado Lorenzo Hernández, y Antonio Santos ..., que se encontraban disgustados con motivo de una zanja, se disponían a comenzar sus labores agrícolas en las fincas limítrofes «Guanasabo» y «Tindillo», del Término de Melena del Spr, Partido de Güines, al enfrentarse a través de la cerca divisoria, se suscitó entre ellos una reyerta, en el curso de la cual el procesado, con un revólver que portaba sin licencia, le hizo cinco disparos a su antagonista, causándole otras tantas heridas que le produjeron la muerte instantáneamente.

También interesa el Fiscal un ... de prisión y las correspondientes indemnizaciones, para el procesado Enrique Díaz Rubio, como autor de un delito culposo de lesiones graves. En la tarde del 16 de diciembre pasado, conducía, como empleado de la Compañía Licorera «La Keneba S. A.», un camión con mercancías de Batabanó a la Habana, y al encontrarse entre los kilómetros 43 y 44 de la carretera entre ambas poblaciones, debido a la exagerada velocidad del vehículo, no pudo dominar la dirección del mismo, por lo que se desvió hacia uno de los costados, chocando contra un árbol, infriendo lesiones al menor Armando Estado, que necesitó 60 días para su curación, sin más consecuencias.

No pudo celebrarse la sesión especial del Ayuntamiento para conceder varias medallas y diplomas de esta ciudad

La Comunidad de Padres Carmelitas de Camagüey plantará un árbol conmemorativo en el Bosque de La Habana y ha solicitado permiso para ello. Suspensiones al Municipio

El Ayuntamiento de la Habana no pudo celebrar ayer la sesión solemne convocada con objeto de cumplimentar el acuerdo adoptado por dicho organismo consistente en hacer entrega de las medallas y diplomas a los doctores Manuel Villaverde, distinguido periodista autor de la obra «Sol sobre el mar», que tan merecidos elogios ha alcanzado de la crítica cubana y extranjera; y Luis Pompio Romaguera, médico que al frente del dispensario antituberculoso del Municipio ha llevado a cabo una valiosa labor profesional que le ha hecho acreedor a tan merecida distinción.

El presidente de la Cámara Municipal, señor Francisco Agüero, después de un cambio de impresiones con los concejales, decidió posponer el acto para el día 20 del próximo mes de febrero, fecha en que ya estarán terminadas las medallas y diplomas que deberán ser impuestas a tan distinguidos conciudadanos.

Activando los cargos por recibos urbanos

De acuerdo con lo dispuesto por la Alcaldía, el día 25 de los corrientes se pondrán al cobro las contribuciones por concepto del primer trimestre de fincas urbanas.

La sección de Adresógrafos del departamento de Impuestos está trabajando muy activamente en la confección de los recibos, laborando con el personal con que cuenta durante horas extraordinarias para poder terminar ese importante cargo que se hace ascender a más de medio millón de pesos, a fin de que puedan ser firmados y revisados por el jefe del departamento y remitidos a la Contaduría los millones de recibos que deberán ser puestos al cobro el expresado día 25 del actual.

Tramitando jubilaciones

El jefe del Personal de las oficinas de la Cámara Municipal, señor Domingo Orta, está despachando con vista de los expedientes personales las certificaciones de servicios solicitadas por los concejales José Castillo Rodríguez, Manuel Buchó Herrera y los señores Ramón Roig e Igualada, Enrique Pérez Valdés y Tomás Fernández Maranto, que tramitan sus expedientes de jubilación como empleados públicos.

Comunica dos suspensiones el gobernador provincial

El gobernador provincial de la Habana remitió a la Alcaldía copia de la resolución dictada suspendiendo el acuerdo adoptado por el Ayuntamiento consistente en la adquisición de 800 ejemplares de la obra titulada «Guía del Tránsito en la Habana», como medio de propaganda turística y por un costo de 160 pesos, fundamentando la suspensión en haberse infringido el artículo primero de la ley de contabilidad municipal.

Igualmente comunica la primera autoridad provincial haber suspendido el crédito de tres mil pesos acordado por los concejales para gratificar a los interventores del departamento de Impuestos por la labor de apremios que han realizado en meses anteriores, produciendo un notable ingreso por contribuciones atrasadas.

Alega el gobernador en esta resolución suspensiva que el artículo ... de la ley orgánica de los municipios prohibe terminantemente que se disponga de las cantidades del capítulo de imprevistos para gratificar a empleados de un departamento de la Administración.

Jubilación concedida

La Dirección General de Pensiones y Jubilaciones de la Secretaría de Hacienda comunicó a la Alcaldía haber quedado firme las jubilaciones de los empleados municipales señores Severo González Bermúdez, jefe de negociado de segunda del departamento de Impuestos, y Carlos B. García, como inspector oficial del negociado de Policía.

Máquinas en mal estado

Se ha dirigido al alcalde interino el jefe del departamento de Sanidad Municipal, trasladando los informes del director del Servicio Médico Forense, dando cuenta del mal estado en que se encuentran las máquinas de escribir de ese sector, recomendando que se ordene a la mayor brevedad la reparación de las mismas, que son muy necesarias para poder transcribir los informes oficiales.

Para sembrar un árbol

Interesa de la Alcaldía el señor Eugenio Bardin, autorización para poder plantar un árbol en el Bosque de la Habana, en conmemoración de la excursión que visitará esta capital durante los días 27, 28 y 29 del actual mes, patrocinada por la Comunidad de R. P. Carmelitas y Archicofradía del Niño Jesús de Praga, de la ciudad de Camagüey.

Movimiento de fondos

La recaudación obtenida en la Tesorería Municipal el día 19 del actual, la nota facilitada por el contador, fué como sigue: Por ejercicio corriente, $5,865.29; por Resultas, 437 pesos 25 centavos; por Ampliación, $1,791.64; para el Consejo Provincial, $1.782.22; y por Plumas de agua, 338 pesos 27 centavos.

La existencia en caja por todos conceptos, es de $279,723.27, dividida en esta forma: De Ejercicio corriente, $4,045.23; de resultas, $6,666.57; del presupuesto extra, $79.20; de ampliación, $1,136.71; del Consejo Provincial, $55,863.29; depósitos del Estado, $31,810.13; del acueducto de Albear, $1,677.02; y por depósitos de todas clases, $178,445.10.

EL NUEVO DECANO DEL COLEGIO NOTARIAL DE LA HABANA

El doctor Virgilio Sánchez Ocejo nos comunica en atento BLM. haber tomado posesión del cargo de Decano del Colegio Notarial de La Habana, para el cual fué elegido recientemente por la citada corporación.

Al acusarle recibo, por este medio, damos gustosos la noticia y agradecemos su fina atención.

UN MAL AGRADECIDO

En la Secreta relató Gloria Godínez Melis, de Santa Felicia 61, Luyano, que un sujeto de la raza negra, a quien había recogido en su domicilio, le robó un reloj de pulsera valorado en 35 pesos. Agentes de dicho Cuerpo practican diligencias para lograr el arresto del acusado.

M.E.C.D. 2016

RADIO Y ELECTRICIDAD

Comentarios

II CONFERENCIA INTERAMERICANA DE RADIO

El miércoles último quedó inaugurada brillantemente en la ciudad de Santiago de Chile, la II Conferencia Interamericana de Radio, reuniéndose los delegados y representantes de las naciones de América para adoptar medidas que mejoren las radiocomunicaciones en nuestro hemisferio.

La Primera Conferencia Interamericana de Radio tuvo por sede la Habana, y culminó en un positivo éxito, puesto que se alcanzaron mejoramientos considerables tanto en lo que concierne a la radiodifusión, como en cuanto a aspectos científicos aplicables a las comunicaciones inalámbricas, estableciéndose tablas de tolerancia para la desviación de frecuencia y otras medidas indispensables para el ordenamiento de la utilización de la radio en el Continente Americano.

En aquella reunión de técnicos de la radio, celebrada en diciembre de 1937, se trazaron normas cuyo valor y conveniencia pudieron palparse en la Conferencia Internacional del Cairo, Egipto, en la que se revisó el Convenio de Madrid de 1932.

Ardua ha de ser la labor de la II Conferencia Interamericana, porque, a pesar de lo mucho que se ha avanzado en la reglamentación de las radiocomunicaciones, existen todavía complejos problemas que requieren cuidadoso y sereno estudio.

Una de las principales causas que motivan estas reuniones interamericanas, es hallarle solución a las interferencias que se producen entre las emisoras de los países participantes. Y aunque la distribución equitativa de frecuencias tiende a solucionar estas dificultades, el constante aumento de equipos transmisores, y el uso inmoderado que hacen algunos países de las bandas de radiodifusión, complican los trabajos de ordenamiento, y mantienen latente perturbaciones molestas a la radiorrecepción.

En la Proposición que lleva el Gobierno de los Estados Unidos a la Conferencia de Chile, figura, entre otros temas muy importantes, la supresión de interferencias causada por aparatos eléctricos, entre ellos los diatérmicos, hornos de inducción, y aquellos que utilizan corrientes de radiofrecuencia como elemento esencial a su funcionamiento. Recomiendan en su escrito que se adopten eficaces normas de ingeniería que sirvan como guía a los fabricantes para eliminar esas interferencias.

Suponemos que tal proposición habrá de ser aprobada por unanimidad, y que, al fin y al cabo, los Gobiernos se decidirán a implantar medidas enérgicas para aplicar los medios prácticos que exterminan tales interferencias. Los automóviles, tranvías, motores, timbres, etc. hacen a veces imposible la recpeción de programas en altas frecuencias.

Aparte, en esta misma página, publicamos la Proposición de los Estados Unidos, y, además, la de Colombia y la República Dominicana. Sucesivamente, trataremos acerca de la II Conferencia Intramericana de Radio y su actuación frente a los problemas que confronta esta maravillosa ciencia de la radio.

Alberto GIRO.

HUMARA Y LASTRA, S. EN C.
MURALLA, 405 407 M-1640. M-9095
UNIVERSAL MUSIC CO.
SAN RAFAEL, 104 TELÉFONO M-2932
CÍA. CUBANA DE FONÓGRAFOS
O'REILLY. 523 TELÉFONO M-1208
LA CASA DE LA MÚSICA
BELASCOAIN. 262 TELÉFONO U-5458
CASA BARRIÉ
O'REILLY 453 M-8598

PLUMAS AL VIENTO

Por Vicente TOVAR

El jueves 1 de febrero de 1940 el señor Vicente Tovar hablará desde la estación internacional WGEO a las 8:30 p. m., Hora de Nueva York, sobre el escritor argentino José Pedroni y su libro «Gracia Plena».

El delicado poeta, en opinión de Leopoldo Lugones uno de los mejores de la Argentina, nació en Gálvez, provincia de Santa Fe, el 21 de septiembre de 1899. Después de aprender las primeras letras en su pueblo natal fué a cursar estudios especiales a la Facultad de Ciencias Económicas de Rosario, Argentina.

A los 20 años publicó sus primeros poemas. Cuatro años después dió a luz el libro de poesías «La Gota de Agua» obteniendo por él el 2o. Premio Nacional de Letras. Al publicar en 1925 «Gracia Plena», Pedroni recibió elogios merecidos de la prensa suramericana. En 1935 publicó en Buenos Aires «Poemas y Palabras», y en 1927 «Diez Mujeres», romances. Tiene en preparación un libro quese titulará: «Hombres y Máquinas».

Entre las recientes composiciones de José Pedroni la que ha obtenido un éxito nacional fué «La Canción del Arado», premiada en el concurso organizado por la Municipalidad de Pozo del Molle. Por dicha obra se le otorgó a Pedroni el premio Universidad Nacional de Córdoba, donado por intermedio del Museo Social Argentino.

INTERSANTE PRUEBA DE TELEVISION ENTRE TIERRA Y UN AVION EN VUELO

Imágenes trasmitidas por televisión desde dos puntos de Nueva York, Radio City y el aeródromo de North Beach, fueron recibidas en un aeroplano de trasporte que volaba sobre la ciudad de Washington a 330 kilómetros de distancia, aproximadamente.

La trasmisión de televisión, que fué una demostración especial para conmemorar el vigésimo aniversario de la fundación de la Radio Corporation of America, fué presenciada por una docena de personas que volaron a una altura de 6.500 metros sobre la capital de los Estados Unidos.

El aeroplano se elevó desde Newark, estado de Nueva Jersef, después de proyectó películas sonoras de televisión durante 15 minutos de su viaje a Washington. En seguida, cuando se encontraba cerca de la capital, aparecieron sobre la pantalla de televisión del aeropiano las imágenes de David Sarnoff, presidente de la Radio Corporation of América, y de W. R. Patterson, presidente de la United Air Lines, mientras se encontraban cambiando saludos en los estudios de la National Broadcasting Company.

Alfonso Ortiz Tirado con las audiciones «Kresto»

El viernes último y con un programa escogido quedó inaugurada desde la Cadena Nacional Telefónica RHC, en 750 kilociclos, la serie de audiciones auspiciadas por Kresto.

En la primera presentación, hizo su debut el celebrado tenor mexicano, doctor Alfonso Ortiz-Tirado, cantante que cuenta en nuestro país con enorme legión de admiradores. Sus extraordinarias facultades artísticas, bella y extensa voz, han hecho de Ortiz Tirado una de las figuras más destacadas como intérprete de las canciones predilectas de la actualidad.

Las audiciones Kresto serán ofrecidas todas las noches, de 9 a 9:30 a través de la Cadena RHC, 750 kcs. Próximamente hará su debut en estos programas la famosa cantante cubana Rosario García Orellana.

Dos nuevos catálogos de discos anunciados por RCA Víctor

La publicación de dos obras muy importantes en inglés y español exterioriza un interés creciente en música grabada

Conteniendo 568 páginas y detallando aproximadamente 7,500 Discos de Etiqueta Negra y Sello Rojo, el nuevo Católogo de Discos Víctor —en inglés— es un libro de consulta muy importante sobre materia musical que debiera estar en la biblioteca particular de todos los hogares. Es un auxiliar muy eficaz para los estudiantes, maestros, músicos profesionales y «dilettanti», porque además de su magnífica colección de música grabada, contiene un cúmulo riquísimo de datos muy interesantes e instructivos sobre obras musicales, compositores y artistas de fama mundial.

De interés extraordinario es el aviso referente a la publicación del nuevo Catálogo Internacional de Discos Víctor, impreso en español. Este libro consta de 130 páginas y su publicación también brinda un conjunto de datos muy importantes en lengua castellana, llenando una necesidad sentida desde hace tiempo. Contiene una extensa colección de piezas musicales selectas de Hispano América, así como una gran variedad de obras sinfónicas, instrumentales, vocales y operísticas, formando un precioso catálogo que será acogido con entusiasmo por todos los devotos de la música en los países hispano-americanos.

Entre sus puntos salientes figuran una larga lista de discos por orden alfabético y una colección especial de selecciones clasificadas por países. Hay una sección de música de películas de gran popularidad; bailables americanos (sin canto en inglés), y y una lista de los últimos discos Victor publicados durante la impresión de este catálogo .Un detalle que llamará la atención de todos se refiere a las varias páginas de fotografías de famosos artistas, como Toscanini, Stokowski, Ormandy, Lily Pons, y de artistas populares, con inclusión de Tito Guizar, Pedro Vargas, Juan Arvizu y muchos otros.

Los amantes del divino arte de todas partes del mundo se dan cuenta actualmente del placer supremo que proporciona la posesión de una discoteca de música grabada. Estos catálogos contienen muchas joyas musicales que contribuirán a la delectación espiritual de los apasionados de la música selecta.

EL CONCIERTO DE HOY DESDE EL ANFITEATRO

La Banda de Música del Ejército Constitucional, bajo la dirección del capitán Luis Casas Romero, ofrecerá esta noche, de 8 a 10, desde el Anfiteatro Nacional, un magnífico concierto que será trasmitido por las emisoras CMCK en 970 kilociclos y COCO, en 8700 kilociclos, con arreglo al siguiente programa:

Primera parte

1.—Pasodoble «Por Sevillanas», J. Quintero.
2.—Obertura «El Reloj de Lucerna», M. Márquez.
3.—Intermedio de la zarzuela «La Boda de Luis Alonso», Mtro. Giménez.
4.—Rapsodia Húngara No. 2, F. Liszt.
5.—Fantasía Cubana «Cuba», Mtro. Anckermann.

Segunda parte

1.—Marcha Slava, P. Tschaikowsky.
2.—Escenas Napolitanas, L. Chic.
3.—El Barrilito, (Polka de Concierto), Wladimir A. Timm.
4.—Danzón «Cascabelero Danzón», F. Rojas.

Atracciones de radio extranjeras para hoy domingo

12.00 m. «Dadio City Music Hall del Aire» ofrecerá un selecto programa a cargo de Robert Weede, barítono y la Orquesta que dirige Erno Rapee. Audible en 15,330 kilociclos.

12.30 p. m. Trasmisión desde la iglesia de los Mormones, de Salt Lake City, por el Coro y Organo de la misma. Audible en 21,520 kilociclos.

3.00 p. m. John Barbiroli, con la Orquesta Filarmónica de Nueva York ofrecerá una audición de música de Schubert. Podrá oirse en 11,830 y 15,270 kilociclos.

5.00 p. m. Trasmisión desde Addi Ababa, Etiopía, de noticias en español, inglés e italiano. Podrá oirse sintonizando 9,650 kilociclos.

5.30 p. m. Audición de la Metropolitan Opera del Aire, presentando los concursantes Elza Rebranska, mezzo-soprano y Rómolo de Spirito, tenor, actuando como artista invitada la famosa soprano de ópera Lily Pons. Audible en 15,330 kilociclos.

6.15 p. m. Los News Friends of Music, trío clásico integrado por Adoph Busch, violín; Rudolph Serkin, piano; y Emmanuel Feurmann, violoncelista, intepretará entre otros números el «Trio Opus 70 No. 1 en Re Mayor de Beethoven. Audible en 9.550 kilociclos.

8.30 p. m. Audición de Música Hawaiiana en 9530 kilociclos.

9.00 p. m. Concierto a cargo de la soprano de ópera Helen Trauber, y la Orquesta Sinfónica de Detroit dirigida por Víctor Kolar. Audible en 1080, 1090, 6060 y 11830 kilociclos.

10.00 p. m. La General Electric presentará a Phil Spitalny con su orquesta integrada por 30 bellas señoritas. Podrá oirse en 9530 kilociclos.

«ZARAGUETA» Y «LOS HIJOS MATAN» DESDE LA CMBQ EN 1,150 KCS.

Como todos los domingos, el Radioteatro Ideas Pazos brindará hoy dos transmisiones especiales, presentando su admirable conjunto artístico en el que figuran Eva y Cuca Vázquez, Caridad Castillo, Carlos Badía, Rodriguito, Paco Salas y otras estrellas, que tendrán a su cargo, en el programa elegido, la interpretación a las tres de la tarde de la graciosa comedia titulada «Los hijos matan», y por la noche, a las nueve, «Zaragueta».

En ambas obras encontrarán nuevas oportunidades para lucirse los integrantes del conjunto que ha sabido preparar hábilmente el afortunado propietario de la CMBQ, señor R. Pazos.

Proposiciones presentadas a la II Conferencia Interamericana de Radio

Debido a la cortesía del señor David Whitmarsh, Jr., que se encuentra al frente de la Oficina Interamericana de Radio, en ausencia del Director de la misma, doctor Mencía, publicamos a continuación las Proposiciones hechas a la II Conferencia que se celebra en la ciudad de Santiago de Chile por los Gobiernos de los Estados Unidos de América y las Repúblicas Dominicana y de Colombia.

Hélas aquí:

PROPOSICIONES DE LOS ESTADOS UNIDOS DE AMERICA

1.—Radiodifusión de alta frecuencia.

Se recomienda que las naciones consideren las medidas tomadas en la Conferencia del Cairo en relación a la radiodifusión tropical y a la radiodifusión internacional de alta frecuencia. A este respecto se recordará que la Primera Conferencia Interamericana recomendó algunos principios básicos que sirvieron de guía al formular las asignaciones del Cairo.

2.—Revisión de las asignaciones del espectro del radio para proveer las necesidades de los servicios aeronáuticos.

Se recomienda que las naciones consideren las medidas tomadas en la Conferencia del Cairo en relación a la asignación de frecuencias a los servicios aeronáuticos, con especial énfasis en el tráfico aéreo inter-continental. Sobre este particular, se estima que un estudio minucioso debería hacerse de las proposiciones de la Tercera Conferencia Mundial de Expertos Aeronáuticos de Radio celebrada en París en 1938 y la reunión subsiguiente en Cracow, Polonia, en mayo de 1939, en la subcomisión de esta conferencia. Esto abarcará un estudio de:

(a) uso de las frecuencias para las rutas aéreas inter-continentales.
(b) auxilio por radio a la navegación aérea.
(c) servicios de radio de los puertos aéreos.
(d) servicios meteorológicos.
(e) servicios de seguridad.

3.—Acuerdos sobre comunicaciones y sobre la asignación de frecuencias relativos al intercambio de servicios meteorológicas entre continentes, y para la radiodifusión del servicio horario, especialmente en relación a los servicios aeronáuticos.

En relación a los temas de meteorología y con referencia a las resoluciones de la Comisión Internacional de Meteorología en Berlín, junio de 1939. Tan pronto com puedan concertarse los arreglos necesarios, precisará organizar entre Norte y Sur América el intercambio de observaciones meteorógicas sinópticas, dos o cuatro veces al día, para la seguridad meteorológica de la aviación y para otros fines. Se sugiere se estudie la concertación de acuerdos sobre comunicaciones y sobre la asignación de frecuencias relativas al intercambio de servicios meteorológicos.

4.—Uniformidad de los usos, horarios y la radiodifusión de señales horarias.

Este tema se sugiere, con referencia especial a los servicios aeronáuticos.

5.—Comunicaciones de aficionados

Examen de las limitaciones impuestas al uso de las frecuencias de aficionados según las disposiciones del Arreglo Interamericano sobre Radiocomunicación y también al examen de la asignación permanente de frecuencias para aficionados en las bandas superiores a los 100 megaciclos.

6.—Arreglo Interamericano sobre Radiocomunicación, La Habana, 1937.

Se recomienda que las naciones examinen este acuerdo administrativo, con objeto de introducir cualesquiera cambios que fueren convenientes. Sobre este particular será necesario revisar el Arreglo para que la fraseología concuerde con el Reglamento del Cairo en vez del Reglamento de Madrid.

7.—Supresión de interferencia causada por aparatos eléctricos.

Los aparatos diatérmicos, hornos de inducción, sistemas de intercomunicación doméstica mediante altas frecuencias y otros aparatos eléctricos que empleen corrientes de radio frecuencia como elemento esencial a su funcionamiento, pueden causar interferencia a la radiocomunicación. Se recomienda que la Conferencia de Santiago examine la conveniencia de adoptar buenas normas de ingeniería que sirvan como guía a los fabricantes y a los que emplean semejantes aparatos para que dicha interferencia a la radiocomunicación se disminuya o se elimine.

8.—Examen de las normas de ingeniería.

(a) Revisión de las tablas de tolerancias de frecuencia y de inestabilidades.
(b) Estudio de la separación mínima posible entre estaciones operando en canales adyacentes.
(c) Norma le intensidad de campo y relación de inteferencia respecto al funcionamiento de los sistemas de auxilio por radio a la navegación aérea.

9.—Asignación de frecuencias superiores a 30,000 kilociclos.

Examen de la Tabla VI del Arreglo Interamericano sobre Radiocomunicación con objeto de fijar una asignación permanente para la investigación y el uso experimental de frecuencias, sustituyendo en todo o en parte, la asignación actual que fué aceptada en La Habana, solo como guía en dicho campo.

Otros temas para el programa de la Conferencia de Santiago tal vez sean presentados, como resultado del estudio que se prosigue.

Proposiciones dominicanas para la Segunda Conferencia Interamericana de Radio que se reunirá en la República de Chile en el primer trimestre del año 1940.

1.—Como en casi todas las conferencias internacionales de Radiocomunicaciones, la cuestión de la votación ha ofrecido serios inconvenientes, la República Dominicana desea sustentar el principio de que se conceda un voto a cada país sin referencia al número o la importancia de sus colonias.

2.—Al examinar los métodos por los cuales se distribuyen en las Américas y las Antillas los canales de radiodifusión en las bandas de ondas cortas se establezca un número mayor de canales para la radiodifusión o que se amplíen los que existen actualmente.

3.—Determinar la liberación de interferencias en la gama de frecuencias destinadas a la radiodifusión y de las frecuencias inferiores a los 10 metros.

4.—Considerar una nueva clasificación de las estaciones radioemisoras por su potencia así como la definición de las áreas de servicios de las diferentes clases de estaciones.

5.—Implantación de un método práctico de coordinación y ayuda mutua entre países vecinos por medio de radiocomunicación en caso de calamidades nacionales como inundaciones, terremotos, huracanes, etc.

Proposiciones de la República de Colombia

1.—La República de Colombia propone que en la cuestión de votación de la Conferencia se adopte el principio de que se conceda sólo un voto a cada país, sin consideración al número o a la importancia de sus colonias o dominios.

2.—Ampliación del canal o banda de 62 metros para la radiodifusión tropical, con las siguientes modificaciones:

a) un número de canales exclusivos para cada país, teniendo en cuenta la extensión de su territorio;
b) que se use un mínimo de potencia de 1 kilovatios en esos canales.

3.—La apertura de un canal para radiodifusión entre 6.800 y 7.000 kilociclos.

4.—Clasificación de las estaciones radiodifusoras de onda larga (550 y 1.600 kilociclos) de acuerdo con su potencia, así:

a) mínimo de potencias 500 vatios;
b) distribución de esta gama en la siguiente forma: potencias superiores a 5 kilovatios, entre 550 y 1.000 kilociclos; potencias comprendidas entre 1 y 5 kilovatios, en la frecuencias comprendidas entre 1.000 y 1.300 kilociclos; potencias inferiores a 1 kilovatio, en las frecuencias comprendidas entre 1.300 y 1.600 kilociclos.

5.—Normalizar el funcionamiento y garantías de las estaciones de aficionados. Prohibir los mensajes para terceros en el servicio de aficionados, salvo en el caso de calamidades nacionales como inundaciones, terremotos, huracanes, etc.

6.—Implantación de un servicio radiotelegráfico a tarifa reducida entre los sistemas inalámbricos de los Gobiernos de los países americanos.

PROGRAMA DE LAS EMISORAS GENERAL ELECTRIC

WGEA (21.500 kc. y 9.550 kc. y WGEO (9.530 kc.) Schenectady, N. Y., USA.

WGEA 21.500 kc. (13.95 metros)
(Antena dirigida a la América Latina)

(Anuncias en inglés).
8:00 a. m. Noticias de Europa.
8:05 a. m. El Trío Inimitable.
8:15 a. m. Campanas del Claustro.
8:30 a. m. Tesoro de Canciones.
9:00 a. m. De costa a costa.
10:00 a. m. Policromías Musicales.
10:30 a. m. El Trío Ross.
10:45 a. m. Ed. McConnell.
11:00 a. m. Termina la transmisión.

WGEO, 9.530 kc. (31.48 metros)
(Antena dirigida a la América Latina)

(Anunciados en inglés).
6:00 p. m. Tópicos Católicos.
6:30 p. m. Programa Variado.—Hollywood.
7:00 p. m. Jack Benny —programa de Variedades.

(Anunciados en español)
7:30 p. m. Orquesta de baile.
8:00 p. m. Programa variado con el baritono Donald Dickson; Charlie Mc Carthy (Edgar Bergen, ventrílocuo)—desde Hollywood.
8:30 p. m. Se anunciará.
9:00 p. m. Programa musical con Rachel Carley, cantante; Pierre Le Kreun, tenor; trío vocal y orquesta.
9:30 p. m. Programa musical con la soprano Jean Dickinson; coro; la contralto Elizabeth Lennox; el tenor Frank Munn; duo de piano; B. Hirsch violinista y orquesta.

(Anunciados en inglés).
10:00 p. m. La Hora de la Gracia. programa musical.
10:30 p. m. Orquesta de Concierto.
11:00 p. m. Noticias de la Prensa Asociada.
11:05 p. m. Noticias de Europa.
11:15 p. m. Orquesta de Baile.
11:45 p. m. Buenas noches.

S NUEVAS ANTENAS DE ONDA RTA DE LA "RCA VICTOR-NBC"

EVA YORK.— Las estaciones de onda corta WRCA y WNBI de la RCA National Broadcasting Company trasmiten diariamente al mundo entero y particularmente a Ibero América, usando tres transmisores de 50 watts cada uno, recientemente instalados y dos antenas de tipo largo especialmente. Estas antenas consisten de dos torres de 150 pies de alto y a 350 pies de distancia, llevando cinco tableros tanto en el frente como en el reflector. Cada una de las antenas concentra un fuerte haz de transmisión hacia Buenos Aires y Río de Janeiro equivalente a una potencia de 600 kilowatts.

La Comisión Federal de Comunicaciones de los Estados Unidos ha asignado a las transmisiones de la RCA y NBC cuatro frecuencias, a saber: 9,670 kilociclos, o sean, 49.18 metros; 17,780 kilociclos, o sean, 16.87 y 21,630 kilociclos, o sean, 13.87

Los transmisores son controlados por cristal en cada frecuencia y la fase de la energía es excitada por medio de bajas frecuencias intermedias de modulación y amplificación. La fase de la energía hace uso de tubos de 50 watts enfriados por agua. Los dos transmisores separados sirven a cuatro frecuencias.

Las antenas están construidas de manera que el centro del foco de radiación puede ser variado en un ángulo de 20 grados a fin de dirigir los haces a varios puntos de la América del Sur.

La energía es transmitida desde el edificio de la estación a las antenas por medio de líneas co-axiales de transmisión consistentes de un tubo exterior con un diámetro aproximado de 3 y media pulgada. Dentro de este tubo va otro tubo o conductor interior y el espacio entre los dos tubos está lleno con gas nitrógeno bajo presión, a fin de impedir que la humedad entre en la línea y asegurando, así, el aislamiento.

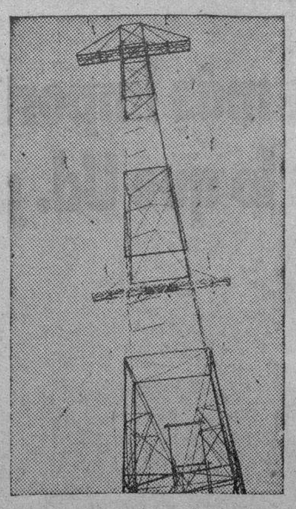

Antenas de onda corta en Bound Brook, Nueva Jersey

M.E.C.D. 2016

HOMENAJE AL SENADOR ROSADO, COSSIO DEL PINO Y RAMON MARTIN

Los mesilleros y comerciantes del Mercado Unico, se disponen a ofrecer un almuerzo-homenaje al senador Francisco Rosado, al concejal Alejo Cossío del Pino y a uno de sus líderes, Ramón Martín.

Motiva este homenaje el triunfo recientemente obtenido en la nueva Ley de Impuestos, al lograr que quedaren exentos de la tributación del Uno y Medio por Ciento, hoy Dos por Ciento, los productos del país en los Mercados de abasto de los centros de población.

Reunidos anoche los mesilleros y comerciantes del Mercado Unico, designaron la Comisión Organizadora del almuerzo-homenaje, quedando integrada en la forma siguiente:

Presidente, José Vega; secretario, Froilán Estrada; tesorero, Evaristo Feliz; vocales: Aurelio Marín, Eusebio González, Rafael Sánchez, Rafael Ledón, Alberto Pérez, Cecilio Cartaya y Francisco López; asesores, Juan Vega Basconte y Rafael Ocampo, presidente y secretario, respectivamente, de la Asociación de Mesilleros y Comerciantes del Mercado Unico.

Cooperarán a este homenaje, Mercados del interior de la República, los que ya han ofrecido designar las Comisiones que los representen.

REUNION PRO CARRERA ADMINISTRATIVA

CITACION

Se cita por este medio a todos los empleados del Distrito Fiscal de Occidente, al acto de constitución del Comité Pro Carrera Administrativa, que se celebrará en el local del Comité Nacional Pro Carera Administrativa, sito en Monte y Cienfuegos, a las 5 de la tarde, del día 22 de enero de 1940.

Compañeros:

«Los granos de arena dispersos nada valen; unidos, forman montañas».

¡Que no falte uno por el bien de todos!

Por la Comisión: F. Ruiz Rojas y F. Arrondo de la Campa.

La Gran Parada Escolar del día 28.

Con ocasión de la Gran Parada Escolar del domingo en honor de Martí, EL ENCANTO presenta en el Cuarto Piso los más completos surtidos de uniformes y prendas de colegio: trajes, pantalones, camisas, corbatas, etc.

¡Adquiera a tiempo las cosas que sus niños necesitarán para la Parada Escolar del domingo!

El Encanto

Notas de EL ENCANTO

HOMENAJE A LA MEMORIA DE DON MANUEL SANGUILY

Con ocasión de celebrarse el décimoquinto aniversario de la muerte del insigne patricio, tribuno, literato y estadista que en vida fué Don Manuel Sanguily, tendrá lugar en el Instituto Nacional de Previsión y Reformas Sociales una Sesión Extraordinaria en homenaje a la memoria de aquella egregia figura cubana. El eminente literato y orador, doctor Juan J. Remos, Presidente de la Asamblea de los Institutos de Cultura, Catedrático de Preceptiva Literaria y ex Secretario de Estado, pronunciará una conferencia sobre la vida y la obra del glorioso estadista. El acto tendrá lugar el martes, día 23, a las 5 de la tarde, en el Salón de Actos del Instituto Nacional de Previsión y Reformas Sociales (sede también de la Asociación de Artistas y Escritores Americanos, que participa en el homenaje), Prado, 116, esquina a Refugio. La conferencia será trasmitida por la estación CMCD y COCD, de La Voz del Aire.

LA LUCHA ANTITUBERCULOSA EN CUBA

El Consejo Nacional de Tuberculosis acaba de publicar un libro pleno de interés sobre la cruzada antituberculosa, que tan brillantemente se viene realizando en Cuba. El libro contiene una información precisa, concreta, amplia y exacta de todos los aspectos relacionados con la benemérita cruzada, debida a la pluma competentísima y ágil del estupendo escritor que es F. De Ibarzábal, autor de magníficos libros, periodista de grandes facultades y Jefe de la Sección de Información del Consejo Corporativo de Educación y Beneficencia.

El libro se distribuye gratuitamente. Las personas que lo deseen pueden adquirirlo con sólo solicitarlo personalmente o por carta en el Consejo Nacional de Tuberculosis.

DE LA HISPANOCUBANA

Las clases del curso de Biblioteconomía serán desde ahora los lunes y los jueves, de 9 a 10, en la Escuela Zapata. El viernes, a las 9 de la noche, en el Radiarium de la Estación CMC, Prado, 107, pronunciará una conferencia el profesor de Filosofía doctor Emiliano Rubio sobre el tema: «Virilidad intelectiva y volitiva del hombre».

El Encanto

¡LLENE AHORA SUS ARMARIOS!

En servicio del hogar y de la economía doméstica EL ENCANTO convoca a las amas de casa y a las mujeres en general para invitarlas a aprovechar las dos mejores ofertas del año:

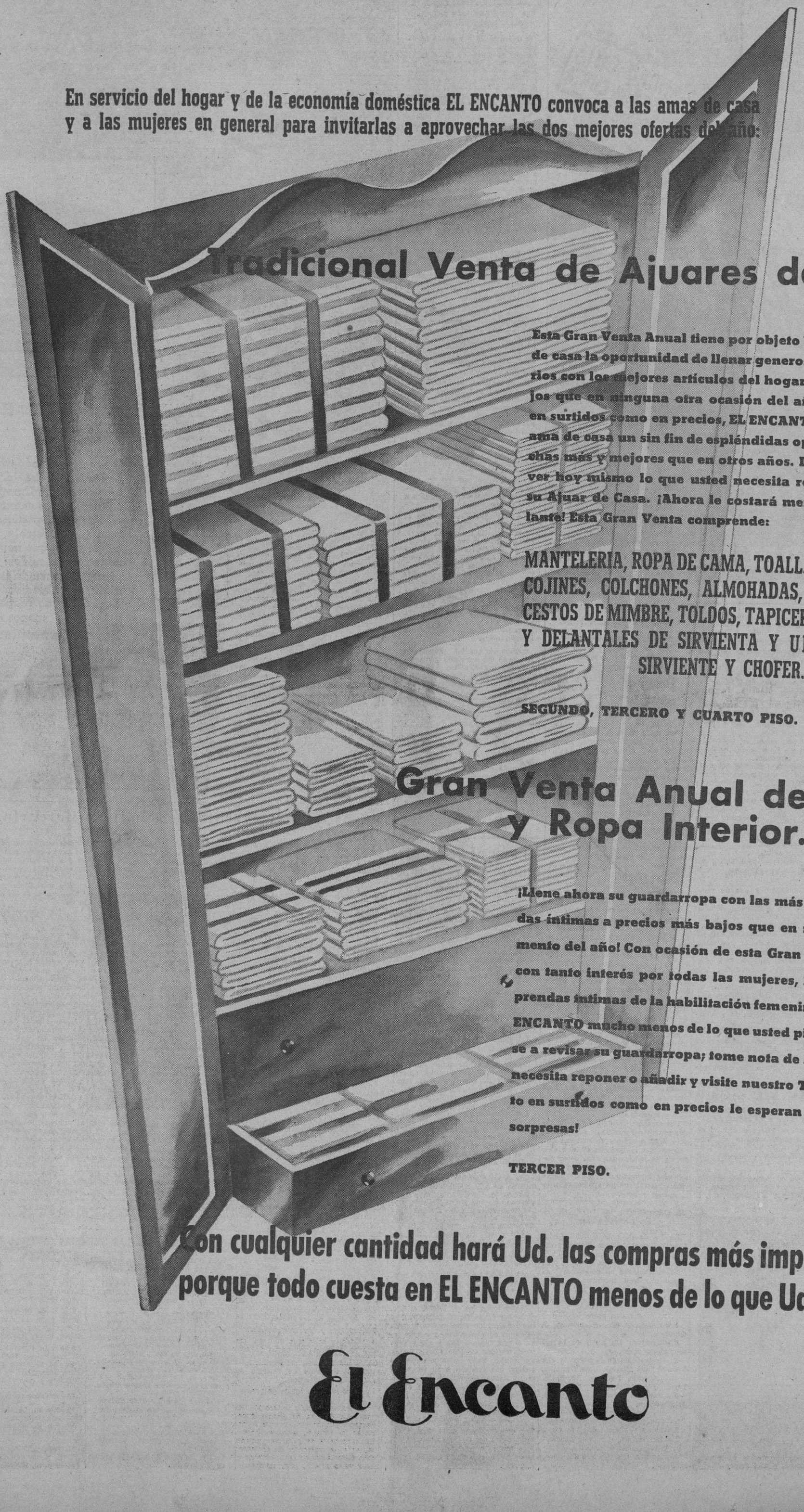

Tradicional Venta de Ajuares de Casa.

Esta Gran Venta Anual tiene por objeto brindar a las amas de casa la oportunidad de llenar generosamente sus armarios con los mejores artículos del hogar a precios más bajos que en ninguna otra ocasión del año. Esta vez, tanto en surtidos como en precios, EL ENCANTO tiene para cada ama de casa un sin fin de espléndidas oportunidades, muchas más y mejores que en otros años. Le interesa por eso ver hoy mismo lo que usted necesita reponer o añadir a su Ajuar de Casa. ¡Ahora le costará menos que más adelante! Esta Gran Venta comprende:

MANTELERIA, ROPA DE CAMA, TOALLAS, ALFOMBRAS, COJINES, COLCHONES, ALMOHADAS, MOSQUITEROS, CESTOS DE MIMBRE, TOLDOS, TAPICERIA, UNIFORMES Y DELANTALES DE SIRVIENTA Y UNIFORMES DE SIRVIENTE Y CHOFER.

SEGUNDO, TERCERO Y CUARTO PISO.

Gran Venta Anual de Fajas y Ropa Interior.

¡Llene ahora su guardarropa con las más exquisitas prendas íntimas a precios más bajos que en ningún otro momento del año! Con ocasión de esta Gran Venta, esperada con tanto interés por todas las mujeres, las más lindas prendas íntimas de la habilitación femenina cuestan en EL ENCANTO mucho menos de lo que usted piensa. Apresúrese a revisar su guardarropa; tome nota de las prendas que necesita reponer o añadir y visite nuestro Tercer Piso: tanto en surtidos como en precios le esperan las más gratas sorpresas!

TERCER PISO.

Con cualquier cantidad hará Ud. las compras más importantes, porque todo cuesta en EL ENCANTO menos de lo que Ud. piensa.

El Encanto

M.E.C.D. 2016

SECCION Z

TELEFONOS:
Dirección M-2856
Jefe de Redacción M-1287
Sección de Sports M-7912

DIARIO DE LA MARINA

TELEFONOS:
Quejas M-7911
A. Clasificados. . M-7915

SECCION Z

AÑO CVIII — ACOGIDO A LA FRANQUICIA POSTAL — LA HABANA, DOMINGO, 21 DE ENERO DE 1940 — EL PERIODICO MAS ANTIGUO DE CUBA — PAGINA DIECISIETE

A Través de Galicia

Tres mil estudiantes en Santiago

Una juventud fuerte y capacitada

Santiago de Compostela está en un gran momento. Rebosa gente la austera ciudad, que ya no es austera ni olvidada, sino bulliciosa y animadísima.

¿Cuántos estudiantes dije que se habían matriculado en la Universidad gallega para este curso? ¿Dos mil? Pues poned tres mil y no sé si os quedaréis cortos. Un enjambre, una inmensidad...

Comprended que tres mil muchachos y muchachas—hay no pocas damas—todo optimismo, movilidad y buen humor conviviendo durante varios meses en un pueblo no muy grande, son capaces de cambiarle el espíritu y la fisonomía. Aunque llueva a cántaros, aunque sople el viento frío del Pedroso y sea inhóspito el cuarto de la posada. Aunque haya catedráticos de mal genio y el casero y la patrona reclamen atraso del café y del pupilaje, aunque los «encantiños» coqueteen y sean esquivas a veces...

La jubilosa tropa que va y que viene, charla, discute, baila, enamora, ríe y estudia—que para todo hay tiempo—desarruga el ceño de los viejos palacios y hasta hace sonreir, comprensiva, a la imagen pétrea del Apóstol.

Las fondas y hospederías están llenas, como lo están el «Recreo», en la Rúa Nueva y el «Círculo Mercantil» en el Preguntoiro; los cines, los cafés y los bares en que reviven los fastos jaraneros las tabernas y los bodegones de antaño.

En el claustro y en las crujías de la Universidad no se cabe. Allí y en las aulas es natural que haya el más mínimo «tacto de codos»... Como lo hay bajo los porches providentes de las dos Rúas, donde bulle la alborotadora patulea estudiantil con gran revuelo de capas, «plumas» y gabanes y profusión de sombreros y boinas. Estas son las que privan, como término medio entre los anchos fieltros y el «sin sombrerismo», que cultivan cuantos juran que «¡no les cabe el sombrero en la cabeza!»

El Casino «de Caballeros» de tan tradicional empaque, donde las fiestas «de sociedad» estaban como cuadriculadas—el baile de la Candelaria, el del Apóstol, uno en Carnavales y otro en Año Nuevo—acabó por humanizarse y ponerse a tono: La Directiva abrió la mano y abrió las puertas para que entre y dance la sociedad de casa y de fuera.

Ahora habrá bailes semanales con gran contento de todas las «Carmiñas» que ya hace años dejaron de usar, no faltaba más, aquellas horrendas faldas largas hasta el tobillo. Y no digamos nada de los estudiantes talludos que se han hecho socios, de los profesores jóvenes y de la brillante oficialidad de Artillería de la guarnición.

Hay explicable competencia entre el veterano Casino y el moderno «Compostela». Este bello hotel fué el primero en organizar, como sus similares de otros lados, los «tes danzantes» y las elegantes cenas, no muy pocas, que se llevaban de calle a indígenas y forasteros. Pero repartiendo prudencialmente los días...

Los escolares que llegan a Santiago por primera vez desde León, desde Castilla, desde Extremadura, desde los pueblos del interior en que hay apenas árboles y montes y valles floridos—ciudades grises, ciudades modernas y comerciales o antiguas que se caen a pedazos cargadas de historia y de polvorientos despojos—, quedan perplejos ante la imponente visión de esta ingente mole de piedra que es Compostela con sus cien iglesias y sus mil campanas.

También la variedad y fertilidad del suelo, la abundancia de alimentos, la facilidad y baratura del abasto les impresionan. Su primer visita es al Mercado. Y hay para recrearse de gusto. Sabrosas frutas, buenas carnes, pesca fresquísima, legumbres jugosas...

En Santiago no se morirán de hambre, no. ¿Y es ésta la Galicia pobre y sórdida de que les hablaran? La impresión de abundancia y bienestar se acentúa en otros aspectos: desde la concurridísima feria de Santa Susana, en la cima del Castro hasta las panaderías llenas de «mollenes» dorados y coruscantes, de tiernas bollas y de roscas de pan de hueso espolvoreadas de azúcar blanquísimo.

La emoción más fuerte la reciben al abarcar desde el espléndido y sinuoso paseo de la Herradura la soberbia perspectiva de la ciudad, que la catedral corona con sus torres.

Aquel magno telón de fondo en que ofrecen su nota gris y dorada las fachadas del Obradoiro, de Fonseca, del Consistorio, San Martín, San Francisco y San Agustín con el muñón de su torre tronchada por el rayo, no habrán de olvidarlo jamás. Ni desde luego la Universidad, centro de sus afanes y tribulaciones, con la breve escalinata y las columnas características; la Plaza del Hospital, fachurosa y solemne, enmarcada por los cuatro edificios simbólicos; la fuente de las Platerías, en la que el agua rima desde hace siglos su canción amiga; la Alameda, telar de amores y amoríos, tutelada día y noche por las estatuas de un prelado y de un héroe...

Pronto se adaptan al ambiente. En sus paseos se dejan ir al azar hacia Conjo y por empinadas sendas hacia Belvís, Santa Clara y el Carmen de Abajo, y aun llegan a Sar, donde en la hondonada, a la vera del río, medio se oculta la románica maravilla de la Colegiata inclinada. Admirable y grandioso. A poco que sepan ver, sentir y evocar, el hechizo de la ciudad les envuelve y sugestiona y va ganándoles la voluntad como al «General Roquer» troyano..., aunque no lo digan.

Cambiaron no poco los hábitos y costumbres. Hay cines elegantes, Reconferencia escolar, Aeropuerto, futbol en el estadio, automóviles y cocktail. No cantan los serenos la hora, cruzan el cielo los aeroplanos y el pueblo los autobuses; vigilan agentes la circulación, y pronto se hará el viaje en tren a La Coruña... Mas no acaparon por eso las parrandas, los «chotas» a la usanza antigua, las cuchiparandas en casa del Asesino o en el Victoria, el chamelo y el julepe y sobre todo entre la muchachería enamoradiza y burlona, el perenne afán de divertirse, de jugársela al sol y de pasarlo lo mejor posible.

Es la edad, señor! Acaba de aparecer otra edición de la famosa «estudiantina» de Pérez Lugín en la que ando yo del brazo de Manolo Casás con Barcala, Madeira, Panduriño, Augusto Armero, el «Ostrógodo» y Nietiño... Es la edición **sesenta y tantas** y el libro se vende como pan bendito.

Por si algo faltase para avivar recuerdos, uno de estos días se proyectará en el vetusto «Principal» un nuevo film de «La Casa de la Troya», versión sonora hecha en Madrid, que esperan chicos y grandes con jubilosa impaciencia.

Avanzan metódicos, los estudios.

¡Vamos a ver qué lucida pollada sale de médicos, de abogados, de farmacéuticos, de lumbreras en Ciencias, Letras y Filosofía!

La promoción es brillante, inteligente, capacitada con el mejor ánimo para enfrentarse con las realidades de la vida. Que son compatibles las graciosas expansiones juveniles y el espíritu moderno, que tanto bueno augura para un luminoso porvenir próximo.

Alejandro BARREIRO

La Coruña.

EN EL TERMINO DE DIECIOCHO MESES SERAN ENTREGADAS PARA SERVICIO CIENTO CINCUENTA LOCOMOTORAS, DE LAS 750 QUE SE HARAN EN CINCO AÑOS

LOS NOMBRAMIENTOS DE CONSEJEROS DE LAS SOCIEDADES ANONIMAS TENDRAN QUE SER APROBADOS POR EL GOBIERNO

En un decreto publicado ayer se ha dispuesto que el Gobierno ejerza la supervisión directa de las mismas

Para obligaciones generales del Estado, pago de bonos, obligaciones y deudas, gastos de la jefatura del Estado, Falange, etc., etc., se han concedido dos mil 644 millones

MADRID, enero. 20. (Transocean).—El Boletín Oficial publica un decreto estableciendo un extraordinario control del Estado sobre las sociedades anónimas de España.

Antes de mediados de febrero se presentarán en el Ministerio del Interior listas de todos los directores, gerentes y miembros de los Consejo de Administración de las compañías anónimas. El Ministerio aprobará o rechazará dichas personas. En el futuro todos los nombramientos para dichos puestos se someterán a la aprobación del Ministerio.

MEXICO, D. C. enero. Especial.—Procedentes de Nueva York y por la vía de Laredo, llegaron a esta Metrópoli cerca de cien refugiados —en su mayoría mujeres y niños— al cuidado del jefe de la expedición, señor Eleuterio Esteves.

La mayoría de los recién llegados son familiares de los españoles que ya están trabajando en nuestro país.

Un fuerte núcleo de refugiados que vino en esta nueva expedición, se quedó, según se dijo, en la ciudad de Chichuahua.

División de la red ferroviaria nacional

MADRID, enero. Especial. El «Boletín del Estado» publica una orden de Gobernación aprobando el Reglamento para la inspección de los servicios de Correos.

Se crea una Inspección general dependiente de la Dirección General de Correos y Telecomunicación, siete inspectores regionales con la capital en Madrid, Valladolid, León, Zaragoza, Barcelona, Murcia y Sevilla, respectivamente, siete inspectores centrales y veintiuna subinspección en los servicios móviles.

Queda dividida la red ferroviaria nacional en 18 localidades, que son Madrid, Medina del Campo, Venta de Baños, Miranda del Ebro, Santander, León, Monforte, Zaragoza, Barcelona, Calatayud, Valencia, Albacete, Alcázar de San Juan, Ciudad Real, Baeza, Córdoba, Sevilla y Plasencia.

Crédito para gastos del Estado

MADRID, enero 20. (AP).—Un decreto publicado en el Boletín Oficial concede los siguientes créditos:

Para obligaciones generales del Estado: 1,467 millones de pesetas; sueldo del generalísimo Franco, 2,200,000 pesetas; Falange española, 9,785,000; pago de bonos del estado, 723,251.000; obligaciones del Tesoro 347,756.000; para adeudas expedidas, 58,242,000.

Otro decreto concede para los gastos generales de la presidencia del consejo y organismos agregados como el Instituto Geográfico y el Tribunal de responsabilidades, 35 millones, quinientos cuatro mil pesetas.

Al ministerio de Justicia se le dan 283.000.00.

25 Toneladas de hierro para la construcción del puente sobre el Ebro

TORTOSA, enero. Especial. Veinticinco toneladas de hierro han llegado a la estación del Norte como primera remesa para la construcción del puente sobre el Ebro.

La próxima semana llegarán otras 150 toneladas de hierro.

En este mes comenzó el montaje de la parte metálica y sólo en este trabajo se emplearán 500 toneladas de hierro.

SAN SEBASTIAN, enero. Especial.—La Diputación Provincial, ha adoptado el acuerdo de suscribir una Ficha Azul por valor de 75.000 pesetas. La cantidad mencionada será anual y el importe pagado por trimestre.

AUXILIO SOCIAL

NI UN HOGAR SIN PAN; NI UN HOGAR SIN LUMBRE
CADA DIA, SETECIENTOS ALMUERZOS
CADA DIA, SETECIENTAS MERIENDAS

ESPAÑOL: Suscribe una Ficha Azul

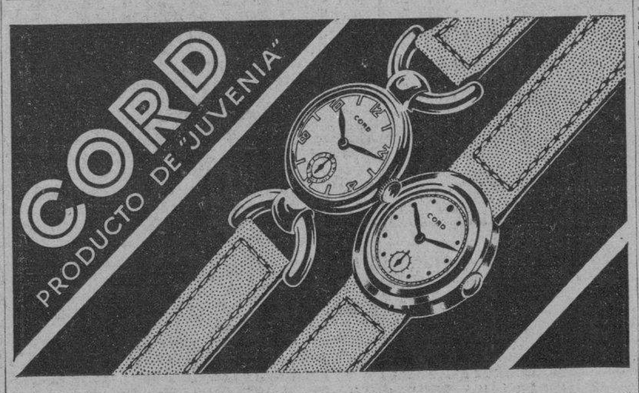

Conferencia entre los cancilleres de Bukarest y Belgrado

Dícese que Yugoeslavia ha solicitado de Rumanía su moderación hacia Hungría

BELGRADO, Yugoeslavia, enero 20. (Havas).—La Agencia Avala dió esta noche un comunicado oficial en el que se dice que el Ministro de Estado de Yugoeslavia, Alejandro Cinca Markovitch, y su colega de Rumania Gregorio Gafencu, se entrevistaron hoy en Vitchaz, discutiendo conjuntamente las cuestiones relacionadas con la organización de la próxima reunión del Consejo Permanente de la Entente Balkánica, que se celebrará en esta capital, del 2 al 4 del próximo febrero.

No tuvo importancia la conferencia dicen en Budapest

BUKAREST, enero 20. (Havas).—El Ministro de Estado, Gregorio Gafencu, llegó esta mañana a Temisoars, en tren, procedente de esta capital, de donde partió el viernes por la noche. De Temisoara el canciller rumano continuó viaje, en un convoy especial, hacia Vrtchaz, en Yugoslavia, pero muy cerca de la frontera, donde le aguardaba el Ministro de Estado yugoslavo, A. C. Markovitch Sostuvieron una conferencia de tres horas. El domingo por la mañana es esperado Gafenco, en esta capital, de retorno de la frontera.

En los círculos rumanos bien informados se declaró que la entrevista no tuvo móviles extraordinarios, pues solamente se trató en ella del Orden del Día en la próxima reunión de la Entente Balkánica, que se celebrará en Belgrado.

Yugoslavia pidió a Rumania moderación hacia Hungría

BUKAREST, enero 20. (Havas).—Extra-oficialmente se informa en esta capital que en la entrevista de los Ministros de Estado de Rumania y Yugoslavia, en Vrtchaz, el último recomendó al primero que el Gobierno del rey Carol adopte una actitud más conciliadora hacia Hungría, ya que un arreglo entre Bukarest y Budapest en las circunstancias actuales, aunque sea temporal, contribuirá a reforzar la neutralidad en el Sudeste europeo, al asegurar la mayor cooperación entre las naciones balkánicas, frente al peligro común, creado por la eventual expansión de Rusia Soviética hacia ese lado del continente. Un acuerdo general sería, al presente, la mejor estrategia diplomática, ante la perspectiva de que rusos e italianos choquen en los Balkánes.

Informes directos de Roma confirman que ni Italia, ni Hungría, ni Bulgaria, enviarán observadores a la reunión de la Entente Balkánica, que está formada por Rumania, Yugoslavia, Grecia y Turquía.

EL ACORAZADO «TEXAS» LLEGO A PUERTO RICO

PONCE, Puerto Rico, Enero 21. (AP.)— El acorazado «Texas» llegó esta mañana y espera salir para Culebra con el contralmirante Ellis, el lunes próximo.

Veintidós aeroplanos del cuerpo de Infantería de Marina de los Estados Unidos volaron sobre la ciudad y aterrizaron en el aeródromo de Mercedita. Procedente de Quantico, Virginia y llevan dirección también a Culebra.

Monumento a los Mártires de Tortosa

TORTOSA, enero. Especial.—Se tiene el proyecto de erigir un monumento a los mártires de esta ciudad, que se elevan a 319. El monumento será erigido junto a la carretera general, en el sitio conocido por «Los Almendros», a cuatro kilómetros de la ciudad, y en el que los rojos asesinaron a la mayor parte de estos mártires.

PROTESTA HOLANDA POR EL VUELO DE AVIONES BRITANICOS SOBRE SU TERRITORIO

LA HAYA, Holanda, enero 20. (Havas).—La Oficina de Prensa gubernamental anuncia que varios aviones británicos volaron anoche sobre la parte nordeste de Holanda. Inmediatamente se presentó la correspondiente reclamación al Gobierno de Londres, por la vía diplomática.

Se trata de que en Febrero próximo sean trasladados a Covadonga los restos del tribuno Vázquez de Mella

En el Palacio de la Lonja, en Zaragoza, se está preparando una gran exposición del tesoro artístico de Aragón que ha sido recuperado después de la guerra fuera de esa Región

MADRID, enero. Especial.—Setecientas cincuenta locomotoras valoradas en 375 millones de pesetas, van a ser construídas en cinco años con material y por empresas españolas de ferrocarriles de España.

Ciento cincuenta de ellas serán entregadas dentro de diez y ocho meses.

De las tres mil locomotoras que antes de la guerra tenían las tres compañías, ochocientas cuarenta y tres quedaron inutilizadas.

Exposición del Tesoro Artístico de Aragón

ZARAGOZA enero. Especial. Coincidiendo con la fecha del Centenario de la Venida de la Virgen del Pilar, se está preparando en el Palacio de la Lonja una gran Exposición del Tesoro Artístico de Aragón que ha sido recuperado fuera de la región.

En esta Exposición figurarán los más preciados valores de nuestro patrimonio artístico y principalmente en lo que se refiere a tapices, cuadros de incalculable valor, etcétera.

Esta Exposición será inaugurada el próximo día dos de enero.

Los restos de Mella

MADRID, enero. Especial.—«El Alcázar» publica una carta de don Valentín Lostau, que durante muchos años fué secretario particular de don Juan Vázquez de Mella, en la que se expone la iniciativa, que el periódico hace totalmente suya, de que los restos de Mella sean trasladados a Covadonga en febrero próximo con motivo de cumplirse en ese mes el duodécimo aniversario de la muerte del tribuno español.

Reaparición del «Boletín Oficial del Ministerio de Educación»

MADRID, enero. Especial. — Ha vuelto a ver la luz el «Boletín Oficial del Ministerio de Educación Nacional» que reanuda su publicación después de la suspensión durante largo tiempo por razones de guerra.

Este «Boletín» hará mención de los diferentes temas del Magisterio e insertará, asímismo, disposiciones oficiales del Ministerio, de relevante interés, nombramientos, resultado de las depuraciones, etc.

Bendición de una imagen de San Pablo

BARCELONA, enero. Especial.—En la parroquia más antigua de Barcelona, San Pablo, se ha celebrado la bendición de la reproducción de la Imagen del Santo Titular, cuyo original fué destrozado por los rojos.

Al acto asistieron el Alcalde de la ciudad y su esposa, representaciones de las autoridades y toda la barriada en pleno.

Se identifican numerosos cadáveres

MADRID, enero. Especial.—Se ha logrado la dentificación de numerosas personas asesinadas por los rojos en el Castillo de Almodóvar, merced a los documentos que entre las ropas han sido hallado.

Entre las víctimas figuran las siguientes: Don Rafael Fernández del Castillo, comandante; don Pedro Martínez, almirante; don Francisco Zea Lafuentes, don Alfonso Pérez, don Félix Martínez Sánchez, comandante; don Angel Marcos, don Alfonso Barroso y don Ramón Martínez de Castro.

Invento español de carburante para motores de autos

Concesión para extraer los tesoros de los barcos a pique en la bahía de Vigo

MADRID, enero 20. (Havas).—España busca asegurar su autarquía en materia de carburantes, gracias al nuevo combustible sintético cuya fabricación ha sido declarada «industria de interés nacional». Todo indica que las pruebas con el nuevo carburante descubierto por Alberto Eldervon han tenido resultados excelentes. Se calcula que el país podrá economizar anualmente 150 millones de pesetas en divisas. La esencia sintetica será una mezcla de 75 por ciento de agua, y un 25 por ciento del líquido procedente de la fermentación de plantas y otros elementos desconocidos. Se construye ya una fábrica para la producción del novísimo combustible, cerca de San Fernando (Cádiz.)

La esencia tiene un color amarillo verdoso y produce una llama más blanca que la del combustible ordinario, sin humo. Se ha comprobado que es mayor el número de calorías que desarrolla y más fuerte su explosión, lo que implica un mejor rendimiento de los motores. Al quemarse, deja un residuo de grasa que puede servir de lubricante de las máquinas.

Anteriormente se habían hecho ensayos para obtener esencia de las hullas asturianas y de los residuos bituminosos de Puertollano, más no dieron resultados prácticos.

Concesión para extraer los tesoros de los galeones hundidos en Vigo

MADRID, enero 20. (AP.)—El ministerio de Comercio ha otorgado a la viuda del difunto Manuel Moxo Durán, muerto en combate por la causa nacionalista, una concesión por tres años para que trate de recuperar los tesores contenidos en los galeones que se hundieron en la bahía de Vigo en 1702.

La participación del estado en los tesoros que se extraigan del fondo de la habia será el 20 por ciento si el valor de lo extraído es de 1,100 millones de pesetas oro o menos y hasta el cincuenta por ciento si es de 10,000 millones o más.

Los trabajos se realizarán bajo la dirección del ingeniero holandés Van Wien, de Amsterdam y los alemanes H. E. y C. M. Johns de Hamburgo, quienes obtendrán el 42.5 por ciento de lo que se extraiga después de deducida la participación del Estado

Una misa de requiem en sufragio de las víctimas de Paracuellos del Jarama

MADRID, enero. Especial. — La Asociación oficial de familiares de los Mártires de Paracuellos del Jarama, ha dispuesto la celebración de una misa de Requiem en el cementerio de la Almudena.

CASAS DE CAMPO Y PLAYA
FABRIQUE ECONOMICAMENTE USANDO
TABLA VAZCANE EN PIEZAS DE 4 PIES DE ANCHO
INMUNE AL COMEJEN—IMPERMEABLE
DE VENTA EN FERRETERIAS. INFORMES: APARTADO 14. MARIANAO TEL. FO-7757

RON HAVANA CLUB

Se impone por su calidad

Sorteo Especial "Santa Claus": Enero 31
A Beneficio de los Enfermos del Hospital de Mazorra
1er premio: $200,000 ¡¡1/5 de MILLON!!
...y 4 grandes premios de $50,000, $20,000, $10,000 y $5,000.
BILLETES DE 4 SERIES DE 10 FRACCIONES CADA UNA
Usted puede comprar el billete con las cuatro series juntas, asegurando así para usted íntegramente cualquier premio.
$22.00 las 4 series ¡¡55 cts. la fracción!!
Cada fracción gana $20,000, $5,000, $2,000, $1,000 o $500
PRECIOS ESPECIALES A REVENDEDORES DE TODA LA REPUBLICA
Recuerde que prácticamente tiene usted el "gordo" si el billete es de
"LA DICHOSA" COMPAÑIA CENTRAL OBISPO Y COMPOSTELA
Teléfono A-6770. Apartado 748. Habana

BILLETES DE LOTERIA
BOLETOS DE BENEFICENCIA
Sorteo Especial SANTA CLAUS
a Beneficio del "Hospital de Mazorra"
ENERO 31
PRIMER PREMIO $200,000
CINCO PREMIOS MAYORES CON $285,000 TOTAL
Precio Especial Para Vendedores
MERCANTIL NACIONAL, S. A.
APARTADO 2363 — SAN JOSE Y ZULUETA
Telégrafo: "LUISMIR" — Bajos del Centro Asturiano
Teléfonos: A-9833 y M-1877 - HABANA

Es una camisa... NORTON
La marca embajadora de elegancia sólo presenta camisas de novedad indiscutible, de calidad irreprochable y de confección cuidadosa en todos sus detalles. Todas llevan el cuello Séder "nortonizado". Se presentan en distinguidos estuches para regalos.
APC
MULTIPLE

Santa Claus en "EL GATO NEGRO"
Sorteo especial de Enero 31. 10 fracciones el billete
$200,000 $20,000
Por sólo $5.50 el entero — Gana el pedazo, por sólo 55 centavos
ASEGURE SU PREMIO COMPRANDO LAS 4 SERIES
CINCO PREMIOS GRANDES:
$200,000, $50,000, $20,000, $10,000, $5,000
Y LA FRACCION GANA: $ 20,000, $ 5,000, $ 2,000, $ 1,000, $ 500
Servimos a toda la República y damos PRECIO ESPECIAL a revendedores.
ORO. Pagamos al 76%. Cambiamos toda clase de monedas, operando en todas cantidades.
(Enero 21) CACHEIRO Y HERMANO
OBISPO, NUMERO 307.
TELEFONOS A-0000 y A 7780.
EL GATO NEGRO
Obispo y Aguiar. Teléfono M-4017.
Galiano y Zanja. Teléfono M-4298.
Telégrafo. «Cacheiro». Apartado 424.

M.E.C.D. 2016

ESTA TARDE, SOBRE PISTA SECANTE, UN PROGRAMA DE OCHO CARRERAS

SE INICIARA MANANA EL TORNEO INTERNACIONAL DE AJEDREZ POR LOS MAS FAMOSOS MAESTROS

El gran Torneo Internacional de Ajedrez que con motivo del Carnaval Deportivo organiza la D. G. N. D., será inaugurado el 22 de Enero a las 8 p. m., en los magníficos salones del Centro Asturiano, cedidos galantemente al efecto.

Dicho Torneo que ha provocado gran expectación en Cuba y en el extranjero, se verá prestigiado con la presencia de los maestros Georges Koltanowsky, Campeón Mundial de simultáneas a la ciega e Isaac Kashdan, miembro del equipo internacional de los Estados Unidos.

El selecto grupo de jugadores cubanos lo componen los miembros de los equipos de Cuba que nos representaron en el torneo de los IV Juegos Centroamericanos y del Caribe en Panamá, y los que fueron a tomar parte en el Torneo de las Naciones de Buenos Aires. Harán la primera jugada el Dctor. de Deportes y el señor Subsecretario de Estado, Comandante Luis R. Miranda y se verá dicho acto realzado con la presencia de distinguidas personalidades, entre las que se encuentran los representantes de Argentina, España, Panamá, Estados Unidos, Bélgica y otras.

La afición ajedrecística cubana se encuentra pendiente de este gran acontecimiento, que no se ofrecen en la Habana desde 1913, y que ahora se efectúa por la hábil labor desplazada al frente de la Dirección General por su fundador y director, teniente coronel Jaime Mariné, a quien tanto deben los deportistas de Cuba.

EL JARDIN

BAR Y RESTAURANT
LINEA y C, VEDADO
TELEFONO F-6070

RICOS Y SABROSOS
TABLES D'HOTE
DE $1.00 y $0.75
SABADOS Y DOMINGOS
AMENIZADOS POR UN
FAMOSO TRIO
COMIDAS A LA CARTA

PEDRO GALIANA

Desde el Bull Pen

—Sólo un player «Yanki» recibirá corte de sueldo.
—Dykes cree que los Yankees recibirán batalla.
—Ned Irish ha ganado 100,000 pesos con el basket

NO BUSQUE ESTO EN LOS BOX-SCORES

Sólo un jugador de los New York Yankis recibirá un corte en su sueldo de 1940, y ya Broadway está haciendo apuestas para averiguar quién es la única víctima de los campeones mundiales... El Presidente Ed Barrow, que puso ayer en el correo los 31 contratos de sus muchachos, se ha negado a decir a quién le tocará la mala noticia, pero, Broadway no admite misterios, y ya ha iniciado las investigaciones correspondientes para averiguarlo... Se ha nombrado al outfielder Tommy Henrich, que bateó menos de .275 y que tuvo que ser sustituído por George Keller al final de la temporada, y se ha señalado a Vernon Gómez, que recibió $20,000 por ganar solamente 12 desafíos en la campaña... Barrow explica que el corte se hace para sentar un ejemplo... «El que nuestro equipo haya ganado cuatro campeonatos consecutivos no quiere decir que deba sostener siempre su política de aumentar el sueldo a todos los muchachos... El club no pudo recaudar el año pasado el millón de pesos de entradas, como en otras temporadas, y, alguien tiene que ponerse a tono con la situación»—dice Barrow... Y los cronistas, recordando que Henrich y Gómez fueron los únicos que no se comportaron como campeones durante el año, los consideran candidatos de fuerza al corte que se anuncia... Vernon Gómez ganó $20,000 en 1935, pero, su trabajo dejó mucho que desear, y los Yankis le redujeron el sueldo a $13,500... Una nueva alza de valores, le permitió ganar nuevamente veinte mil, en el 38 y 39; pero, su pobre trabajo del año pasado (ganó 12 y perdió 8) le ha hecho merecedor al nuevo corte y ni aun el New York, el más poderoso de todos los clubs del baseball, lo ha perdonado... Casi todos los campeones han recibido aumento... DiMaggio ganará alrededor de $32,500... Rolfe recibirá también aumento... Aunque no como él pretende... Y lo mismo recibirán: Gordon, Keller, Atley Donald, Mario Russo, Babe Dalhgren... Alguno protestará un poco para conseguir cierta publicidad, pero, en general irán firmando poco a poco, para dar a los Yankis el mismo punch que le proclaman los expertos...

La Comisión de Boxeo del Estado de California considera que la disculpa presentada por el campeón Henry Armstrong, para no subir al ring en el Hollywood Stadium contra Ceferino García, en Febrero 22, no es lo suficientemente convincente y amenaza suspenderlo por tiempo indefinido... Charley McDonald, que tenía firmados a los dos contendientes, no sabe qué hacer con la pelea, ya que Armstrong se niega a pelear, debido a prejuicios raciales... Clark Griffith se está ablandando... Aunque en un tiempo fué enemigo declarado del baseball nocturno, ahora le parece una buena inversión y les ha pedido a distintos técnicos que le calculen lo que pueda costar la colocación de focos en su stadium de Washington.

A Jimmy Dykes le preocupan más los New York Yankis que el problema de la herencia de Louis Comiskey... Interrogado hace días sobre el particular, Jimmy ha dicho: «A mí no me interesa quién ha de ser el «boss» durante 1940... Lo que me importa es cómo vamos a detener a los New York Yankis».

Jimmy empieza por admitir que los campeones lucen muy grandes en el papel, pero, seguidamente afirma que pueden ser vencidos, si se les juega como es debido... «Los Indios de Cleveland van a dar más batalla que el año pasado»—dice Jimmy. «Y puedo asegurar que nuestro team no permitirá que le vuelvan a ganar 18 matches de 22 salidas»... Dykes admite que Radcliffe es un magnífico bateador, pero, tiene la impresión que su team salió ganando cuando lo cambió por Julius Solters, que es jonronero... En cuanto al cambio de Pete Appleton y Taft Wright por Gee Walker, estima que la juventud de Wright será algo que le beneficiará en la season... Hablando de sus constantes películas con los umpires, Jimmy ha dicho:

«Yo protesto todo lo que puedo cuando creo que los umpires se han equivocado, y aunque muchas veces me paso del límite, creo que ello se debe a que los argumentos que se usan en la discusión son todos excitantes»... «Tan pronto pasa la pelea, empero, olvido el incidente y al día siguiente río de buena gana con los mismos umpires sobre el incidente del día anterior»...

Ned Irish, ex cronista de sports, que llevó el basketball al Madison Square Garden, trabajando como promotor en el espectáculo, ha ganado $100,000 en dos años... Como repórter ganaba solamente 50 pesos a la semana... A Johnny Dundee le ocurrió el otro día un incidente simpático... El ex campeón mundial bebía cerveza en una botella rota, cuando alguien se le acercó para convencerle de que lo que estaba haciendo era peligroso, ya que podía cortarse los labios... Dundee no hizo caso en los primeros instantes, pero, viendo que el individuo insistía, le dijo: «Déjeme tranquilo, hombre. Bastantes años llevo sin haberme roto el labio, para que venga a cortármelo ahora con este pico!»

Dave Felming, presidente del club Los Angeles, de la Liga del Pacífico, considera que Louis Novikoff, right fielder del team en 1939, vale cien mil pesos en oro... Dice que es mejor que Joe DiMaggio, y que será una gran atracción de taquilla por ser el primer ruso que triunfa en el baseball... Felming se especializa en vender estrellas a las Mayores... Fué el descubridor de Wally Berger, Buck Newsom y Hildebrand...

Varguitas, uno de los más valiosos players del campeonato nacional profesional de baseball, reapareció ayer frente al Almendares, y nuevamente volvió a ser el jugador temido de otras veces... Williams, el second baseman villaclareño, es un infielder de mucho coraje... Ayer realizó jugadas preciosas, impidiendo el triunfo del Almendares, y siguió en su posición pese a que una colisión con Linares casi lo puso fuera de juego... Luque y Mike González han ofrecido el premio que corresponde al team campeón a sus jugadores, si ganan el pennant... El match de ayer, por haber quedado empatado, se brindará probablemente el miércoles...

Su actividad de otros tiempos, su optimismo en los negocios, su buen humor que le hacía simpático a todos... ¿qué se han hecho?

Es verdad. Su aspecto revela falta de salud. ¿Por qué no va al médico?
También pueden ser sólo ligeros trastornos de sus vías urinarias o de sus riñones, que cederían fácilmente con las tabletas de

HELMITOL

El Antiséptico urinario más poderoso, indicado en los estados inflamatorios de la pelvis renal, uréteres y vejiga.

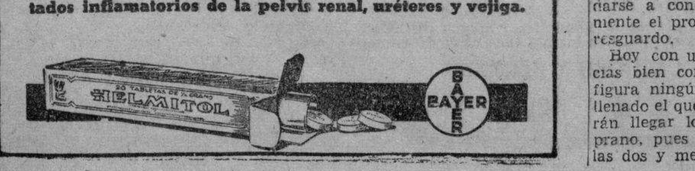

Santa Clara y el Almendares empataron ayer a una carrera

SPORTS — DIARIO DE LA MARINA — SPORTS

PAGINA DIECIOCHO — LA HABANA, DOMINGO, 21 DE ENERO DE 1940 — AÑO CVIII

SERA INTERESANTE EL SHOW ATLETICO DEL 17 DE FEBRERO

Las mejores atletas cubanas tomarán parte en las justas que prepara la Asesoría de las Féminas

Un verdadero regalo a los fanáticos hará la D. G. N. D. presentando las eliminaciones para el team cubano de atletismo que se enfrentará el sábado 17 de Febrero con las americanas, por el mismo ticket. Es decir, que todos los que hayan adquirido su entrada para el gran show internacional del mes próximo podrán ver la eliminación que, por el número extraordinario de aspirantes se ha convertido en el mejor y más nutrido meet del año. Dos grandes espectáculos de atletismo quedan fijado al precio de veinte centavos los colegiales y estudiantes; cuarenta los mayores y tres pesos los palcos.

Las entradas para colegiales están a la venta en nuestros principales planteles educaciones: Montori, Estrella, Inmaculada, Edison, etc. Los alumnos pueden así adquirirlas fácilmente. También han sido distribuidas en la Casa Tarín, Joyería Ribis y en los Sesenta Minutos de Sports. En la D. G. N. D. pueden solicitarse los lunes, miércoles y viernes en horas de 10 a 11 de la mañana. ¿Quiénes serán las integrantes del team cubano?... En eventos de campo puede considerarse dentro del team a Raquel Luján, Angela Iglesias y Florinda Viamontes. No sucede así en el salto alto donde va a originarse una fuerte batalla entre Hilda García Serra, del Edison; Zaydee Chávez, atleta de la Academia: Lidia Chomat y Piedad Sáiz del Montori. Y los nervios de todo los fanáticos han de alterarse en presencia de los eventos de 100 y 50 metros y de los 80 metros con obstáculos. Las más capaces atletas cubanas del momento se entrenan durante todos los días de la semana para el extraordinario meet. Hay representativos del Edison, Montori Cathedral School, La Inmaculada y atletas de la Academia Nacional. Es posible que sea necesario la confección de semifinales en esta oportunidad para ver «quién es quién».

Más de ochenta atletas de La Inmaculada recibieron en la mañana de ayer el reconocimiento médico en la D. G. N. D. Es ésta una de las saludables medidas implantadas por el alto organismo y que garantiza a los padres el buen estado de sus hijos para hacer deportes. También a Minucia Perera, atleta olímpica, le fué practicada una radiografía por disposición del doctor Prats, Jefe de los Servicios Médicos. El examen fué favorable a la pimentosa chiquilla que se ha reintegrado al entrenamiento ya segura de que nada tiene y con el propósito de formar el team cubano.

BOX SCORE

SANTA CLARA

	V.	C.	H.	O.	A.	E.
Ch. Williams, 2a	5	0	1	0	8	0
A. Rodríguez, 3a	4	1	1	2	2	0
S. Bankhead, ss	5	0	1	2	2	0
S. Amaro, 1a	4	0	1	14	1	0
A. Castaños, lf	4	0	1	2	0	0
R. Monteagudo, rf	4	0	0	1	0	0
J. Vargas, cf	4	0	1	4	0	0
J. M. Fernández, c	4	0	1	5	0	0
H. Smith, p	4	0	1	0	4	0
Totales:	38	1	8	30	17	0

ALMENDARES

	V.	C.	H.	O.	A.	E.
H. Kimbro, cf	4	0	2	3	0	0
S. Hughes, rf-3a-2a	5	0	1	4	3	1
F. Correa, 2a-3a	5	0	0	2	2	0
W. Wells, ss	5	0	1	2	0	0
J. Washington, 1a	3	0	0	11	2	2
A. Oms, lf	3	0	1	2	0	0
F. Guerra, c	3	0	2	1	0	0
F. Snow, 3a	0	0	0	0	0	0
R. Fernández, p	4	0	0	1	2	0
R. Linares, rf	3	1	0	4	0	0
R. Bolaños (1)	1	0	0	0	0	0
Totales:	36	1	7	30	9	3

(1)—Bateó por Linares en el 10o.

Anotación por entradas:

Santa Clara . . . 001 000 000 0—1
Almendares . . 000 000 100 0—1

Sumario:

Carreras empujadas: Bankhead, S. Hughes. Sacrifice hit: A. Rodríguez. Base robada: Linares. Double play: A. Rodríguez a Amaro. Struck outs: R. Fernández, 1; H. Smith, 4. Bases por bolas: R. Fernández, 1; H. Smith, 8. Quedados en bases: Santa Clara, 9; Almendares, 13. Tiempo: dos horas y 20 minutos. Umpires: R. Atán, home; Magriñat, bases. Anotador: Julio Fránquiz.

RIFA GRATIS

A partir del próximo martes 23 la dirección de Oriental Park ofrece un nuevo aliciente que seguramente ha de caer muy en gracia a los fanáticos, ya que con la mera adquisición del programa que lleva adherido un cupón, podrán optar a ganar un premio de Cien Pesos, que obtendrá el que acierte los siete ganadores del día; y en caso de no obtener ningún fanático tal éxito, se irán acumulando los Cien Pesos de cada día hasta llegar al domingo, en que los seiscientos «toldos» de la semana corresponderán al que mejor puntuación alcanzare mediante sus selecciones, que se harán constar en el cupón, que firmará como es natural cada hijo de vecino para darse a conocer, sin botar naturalmente el programa, que le servirá de resguardo.

Hoy con un día de ocho competencias bien condimentadas, aunque no figura ningún Stake, por no haberse llenado el que se pensaba correr, deberán llegar los muchachos más temprano, pues las carreras empiezan a las dos y media, hora inglesa.

(Copyrighted by E. & R. Lafourcade)

15 Day Saturday, Jan. 20 1940 Weather CLOUDY Track HEAVY

447 ORIENTAL PARK, CUBA — FIRST RACE — 6 Furlongs — 4YO&Up — Nat. — Purse $300 Claiming

Ind	Horses	W	PP	St	¼	½	¾	Str	Fin	Jockeys	O	C
(410	News Girl	*106b	3	5	1²	1²	1⁴	1³	C	Fonte	7-10	7-10
435³	Doctor C. N	*111b	1	7	4¹½	2³	2³	2⁵	O	Falero	4	5
(429)	Hooligan	*111b	8	6	7⁶	4³	3³	3⁵	J	Posada	4	5
(430	Sea Lassie	*106b	7	3	3nk	3½	4⁵	4⁴	J	Alorda	3	3½
(402	Arctic Land	112	6	1	2hd	5½	5²	5⁵	A	Gonzalez	3	3½
423	Kathrine R	*103	4	4	6¹½	6²	6³	6⁶	L	Avila	12	12
403	War Tale	116	2	2	5¹	7⁸	7⁸	7¹	AF	Martinz	12	12
353	Ga. Peach	*106b	5	8	8	8	8	8	R	Diaz	20	20

P 3:00 Off 3:02 Time 23 3-5 49 1:16 3-5

Value to Winner $220 Dr F Rodriguez b m 6 Nusakan Katrina L Start GOOD from Gate Won EASILY Place SAME News Girl raced to the front at once was never in danger Doctor C N coming gamely in the stretch was not good enough Hooligan finished with speed Sea Lassie and Arctic Land tired in stretch run The others were outrun
News Girl 2 80 3 00 2 40 Doctor 3 60 3 00 Hooligan 6 80 (CP $400)

448 ORIENTAL PARK, CUBA — SECOND RACE — 6 Furlongs — 4YO&Up — Purse $500 Claiming

Ind	Horses	W	PP	St	¼	½	¾	Str	Fin	Jockeys	O	C
431	Uma	111	9	2	2½	1½	1hd	1nk	F	Frnandz	4	5
411	Poet Prince	113b	1	7	3½	3³	2²	2⁶	A	Lo Turco	20	20
436²	Contribute	116b	7	4	1nk	2½	3³	3¹	CW	Smith	4	5
——	Walter Mort'n	*108b	3	1	5hd	4¹½	4⁸	4⁴	F	Winn	6-5	7-5
424	Disown	109b	8	5	6¹½	7¹½	6²	5½	O	Pernia	2½	2½
——	Burni'gBillows	108½	b6	8	7½	6nk	5½	6³	B	Wimmer	4	5
369	Emvee	113b	2	9	8¹	8²	8²	7hd	J	Alfonso	12	12
432³	Laus	*109	10	3	4¹	5nk	7¹½	8½	F	Thacker	5	5
384	Good Exchang	*108b	5	10	9²	9³	9⁶	9¹²	R	Diaz	12	12
404	Sally May	106	4	6	10	10	10	10	S	Parise	20	20

P 3:30 Off 3:32 Time 23 2-5 48 4-5 1:16 1-5

Value to Winner $325—J Santos Pino br m 11 Mad Hatter—Lakme Start GOOD from Gate Won DRIVING Place EASILY Uma took command on the outside rounding far turn, came to the inside in the stretch and outlasted Poet Prince in the final drive Latter made a determined challenge in the furlong pole but was not good enough Contribute faltered Walter Morton had no mishaps Disown was bothered in stretch (Claiming Price $600)
Uma 17 00 6 00 3 40 Poet Prince 16 40 4 00 Contribute 3 40

DAILY DOUBLE—NEWS GIRL and UMA $21 80

449 ORIENTAL PARK, CUBA — THIRD RACE — 6 Furlongs — 4YO&Up — Purse $500 Claiming

Ind	Horses	W	PP	St	¼	½	¾	Str	Fin	Jockeys	O	C
——	Why Tarry	113b	6	6	6³	5⁴	4²	1½	A	Snider	4	4
399⁴	Gold Lace	111b	5	4	1¹½	1³	1¹½	2³	H	Caperton	2	2
411³	Hustle Along	111b	10	1	3³	2½	3½	3nk	M	Quintero	6-5	6-5
411	Midnight Star	111b	4	7	5½	4nk	5⁵	4²	J	Alfonso	20	20
403	Dunlilt	113	1	3	2½	3¹½	2hd	5⁵	MN	Gonzalz	4	4
398	Justa Jane	*107	7	8	8¹	7²	7²	6³	J	Alorda	12	12
424	Tab Me	108b	3	2	4¹½	6¹½	6½	7¹½	P	Dirodis	6	6
——	Englemaid	*105	9	9	9⁸	8¹	8²	8²	J	Peres	20	20
432	DimondDigger	114b	2	5	7½	9¹⁰	9¹⁰	9⁸	E	Castell	6	6
404	Geo. W. Rooks	111b	8	10	10	10	10	10	E	Delpino	20	20

P 3:58 Off 3:59 Time 23 48 2-5 1:15 4-5

Value to Winner $325—E P Rickard b g 5 Wise Counsellor—Precedence Start GOOD from Gate Won DRIVING Place EASILY Why Tarry improved his position steadily, worked his way to the front and outlasted Gold Lace in the concluding strides Gold Lace weakly ridden was zigzaging in the stretch Hustle Along well up, tired under pressure Midnight Star had no excuses Dunlilt, on the inside, quit (C P $600)
Why Tarry 12 80 6 20 3 40 Gold Lace 3 60 2 20 Hustle 2 40

450 ORIENTAL PARK, CUBA — FOURTH RACE — 1 Mile & 60 Yards — 4YO&Up — Nat. — Purse $300 Claiming

	Horses											
423⁴	Mild Money	116b	2	1	4²	1¹½	1⁶	1⁶	1⁶	B	Goicochea	1-2 3-5
429⁴	Mazurka	116b	7	7	6⁸	5²	4¹⁰	3⁵	2hd	J	Alfonso	12 12
437³	Lightly	116	6	4	5²	4²	3¹	2³	3⁵	M	Quintero	2½ 2½
437	Miss Afa	*106	4	6	7¹⁰	7²⁵	5³	5¹²	4⁵	R	Diaz	20 20
437⁴	Speedy Skippy	113b	8	5	3³	2³	2nk	4¹½	5¹²	AJ	Frnandz	2½ 2½
354	Ruth G.	*104b	5	3	2½	6⁵	6½	5⁵	6¹⁰	J	Posada	12 12
388	Head Man	*108b	3	2	1¹	3¹	7²⁰	7²⁰	7⁸	L	Avila	20 20
366	Bank Nite	108b	1	8	8	8	8	8	8	F	Frnandz	6 6

P 4:24 Off 4:25 Time 25 50 1:18 1-5 1:49 3-5 1:54 1-5

Value to Winner $220—D Grant ch g 10 Wildair Money Mart Start GOOD from Gate Won GALLOPING Place DRIVING Wild Money won in a canter Mazurka outlasted Lightly in the last strides Latter had no excuses Miss Afa easily disposed of the tiring Speedy Skippy The others were outrun (Claiming Price $400)
Wild Money 3 00 2 60 2 20 Mazurka 8 20 3 00 Lightly 2 60

QUINIELA DUPLA WILD MONEY—MAZURKA $24 20

451 ORIENTAL PARK, CUBA — LOS RESIDENTES — FIFTH RACE — 6 Furlongs — 3YO&Up — Nat. — Added $1500 Handicap

	Horses											
(421	Be Quiet	113	2	1	1¹½	1¹½	1³	1⁴	MN	Gonzalz	2	2½
400²	Bobby Buxton	110	4	3	2³	2³	2²	2²	J	Alfonso	3½	3½
420³	My Surprise	118b	1	4	4²	3³	3⁶	3⁸	O	Pernia	6-5	7-10
(439)	Esther's Choice	104	3	5	5	5	5	4⁵	M	Quintero	6-5	2
358	Isaura	102½	5	2	3²	4⁵	4²	5	AF	Martinz	12	12

P 4:50 Off 4:51 Time 22 2-5 47 2-5 1:14 4-5

Value to Winner $1,080 - Figurin Stable ch m 7 Purchase Be Still Start GOOD from Gate Won EASILY Place SAME Be Quiet hustledto the front at the start showed plenty of speed, increased her advantage under mild pressure in stretch Bobby Buxton could not seriously menace winner and outlasted My Surprise Latter weakened under pressure after making a determined effort entering the stretch
Be Quiet 6 80 4 40 Bobby Buxton 6 00 No Show Mutuels Sold

452 ORIENTAL PARK, CUBA — SIXTH RACE — 1 and 1-16 Miles — 4YO&Up — Purse $500 Claiming

	Horses											
424	Merry Kin	113b	5	4	6¹	3hd	1³	1³	1¹	CW	Smith	2½ 2
422	Hill Jimmy	113b	8	7	7	8	8	5½	2¹½	2⁵	M Quintero	2½ 8-5
404	Silent Gift	105b	6	8	5³	4¹½	2½	3⁵	3⁸	W	Duffy	6 6
414	The Corner	113	7	6	7⁸	6²	4²	4²	4²	B	Hacker	8-5 3
——	Mr. Hyland	113b	2	2	3½	2¹	3¹	5¹½	5⁴	T	Atkinson	12 12
415⁴	Brattle	108b	4	1	2¹½	5¹½	6²	6⁵	6³	A	deLara	4 4
424	Attainment	108½	1	3	4²	7⁵	7½	7⁵	7³	B	Wimmer	4 5
432	La Cee	*103	3	5	1¹½	1nk	8	8	8	H	Lemmons	20 20

P 5:15 Off 5:16½ Time 26 51 2-5 1:19 1:47 1:53 4-5

Value to Winner $325 E Litzenberger ch g 6 Misstep—Kindred Start GOOD from Gate Won DRIVING Place EASILY Merry Kin went to the front with a rush on the back stretch and held Hill Jimmy safe at the end Latter away slowly, closed strongly Silent Gilt faltered The Corner had no mishaps (Claiming Price $600)
Merry Kin 5 40 3 00 2 80 Hill Jimmy 3 40 3 80 Silent Gift 3 60

53 ORIENTAL PARK, CUBA — SEVENTH RACE — 1 and 1-16 Miles — 4YO&Up — Purse $500 Claiming

	Horses											
434	Transfinn	*100	1	2	7¹	6³	4nk	1¹½	1⁴	H	Lemmons	12 12
422⁴	Fast Roamer	113	4	7	8¹½	8²	7¹½	6²	2no	H	Caperton	5 5
419	Idle Flirt	108b	7	3	3½	4¹	5½	3nk	3¹½	F	Frnandz	3 3
415	Back Fence	116b	6	4	5³	3²	3½	2½	4²	A	Snider	3 3
424³	Very Busy	113b	3	9	9²	9⁵	8²	7¹½	5³	CW	Smith	2½ 2½
440	Which Blond	108b	2	10	10	10	10	10	6½	MN	Gonzalz	12 8
414³	Abner	116b	9	8	4nk	5¹½	6²	4¹	7½	C	Martinez	8-5 8-5
428	Jolly Jack	113b	8	6	6¹½	7½	9²	8²	8⁵	G	Miller	12 12
428	Westko	113b	5	5	2²	2⁵	1½	5²	9¹²	A	La Turco	12 8
431	Nikki B.	105b	10	1	1³	1¹½	2¹½	9¹½	10	W	Duffy	5 5

P 5:40 Off 5:41 Time 24 4-5 50 1:18 1:48 3-5 1:56

Value to Winner $325 - Old Gold Stable ch f 4 Transmute Galafinn Start GOOD from Gate Won EASILY Won DRIVING Transfinn away slowly improved her position on the inside, took command and drew away Fast Roamer closed with a rush Idle Flirt came gamely at end Abner dwelt at the start tired after racing into contention (C P $600)
Transfinn 111 60 28 20 18 40 Fast Roamer 12 00 5 20 Flirt 5 20

"BE QUIET" DEMOSTRO SU SUPERIORIDAD DECISIVAMENTE, BATIENDO A BOBBY BUXTON EN EL PREMIO "RESIDENTES"

My Surprise fué juzgado con mucho entusiasmo pero no logró acercarse a la magnífica hija de Purchase. Tanto Massana como su gran entrenador Cheo Domínguez fueron muy felicitados por el éxito alcanzado. Diversas notas

Por «SALVATOR»

Be Quiet, la magnífica yegua del Figurín Stable, conquistó el mayor galardón de su carrera ayer al batir de manera decisiva en el Premio «Los Residentes», al grupo más formidable que en su contra podía reunirse entre los ejemplares «naturalizados» del Hipódromo, o sean aquellos que habiendo pernoctado desde Marzo de 1939 en las cercanías de las «cañas bravas», están ya en condiciones de solicitar del Canciller Campa sus papeles de ciudadanía.

Propiedad del buen amigo Mariano Massana, que fué muy felicitado por el triunfo, y entrenada por Cheo Domínguez, reconocidamente uno de los mejores preparadores de puras sangres que ha surgido en Cuba, Be Quiet triunfó donde había fallado Scarce, el otro miembro estelar de la cuadra, y todo ello merced a su grande habilidad para arrancar con rapidez, quitándose del peligro de sufrir tranques en el curso de la competencia.

La hija de Purchase había tenido mala fortuna desde que Cheo la trajo hace algunos años atrás desde Nueva Orleans, donde había brillado a gran altura, pues siempre que llegó a ponerla en forma, sucedía algo inesperado para echar a perder todo su trabajo, llegando al colmo de que se desbocara una mañana cuando la sacaban de la cuadra, lesionándose de bastante cuidado y quedando por ello impedida de brillar en la temporada como en otro caso hubiera hecho, siendo Pordina la encargada en ese mitin de representar con brillantez en las justas hípicas frente a los extranjeros, a los caballistas locales.

Comenzó perdiendo

Este año Be Quiet empezó muy humildemente, inscribiéndose en un grupo reclamable por la suma de 300 pesos, siendo batida en dos ocasiones por Al Carlys primero y Abdicate después; pero acto seguido venció a un grupo local, y a la siguiente salida acabó con un grupo de mil doscientos pesos en que cubrió los seis furlones en 1.11.2/5, triunfando por diez tamaños.

Todos los anteriores datos eran suficientes para que fuera Be Quiet el favorito decisivo del premio «Los Residentes» ayer, pero es el caso que figuraba inscripto en el grupo de cinco el formidable My Surprise, que había batido a Owaller en fango, teniendo una reputación muy sólida como negociante de la pista resbalosa.

Abierto seis a cinco My Surprise, bajo el peso de las apuestas fué bajado a siete a diez, mientras que Be Quiet subía en la cotización hasta dos y medio a uno.

Ningún regateo

Sin embargo, nunca han estado más equivocados los expertos en sus apreciaciones de que Bobby Buxton, al regatear con Be Quiet, le quitaría las pocas probabilidades que tenía la yegua del Figurín de triunfar en la jornada.

En ningún momento hubo nada que ni de lejos se semejara a un regateo, pues Be Quiet partió en la delantera, dominó a Bobby Buxton sin tener necesidad Manuel Nacimiento de pedir a la hija de Purchase su mejor esfuerzo, y cuando dobló la curva lejana, se colocó cuatro cuerpos en la vanguardia, conformándose el jinete con mantener la distancia que había sacado en el resto del recorrido.

My Surprise se sintió encima las 118 libras frente a la Casa Club, y ni siquiera pudo darle alcance a Bobby Buxton, perseguidor más cercano de Be Quiet desde el inicio, siendo batido para el place por dos tamaños.

Mil ochenta pesos fué la parte del premio que correspondió al Figurín Stable en justa retribución de la mala suerte que al establecimiento había perseguido desde el Handicap Inaugural, en que el magnífico Scarce debió robar.

La plana mayor de la Comisión gubernamental, tomando en consideración diversos aspectos del programa de Clásicos que se había anunciado, que resultaba muy ambicioso para los primeros tramos del presente mitin, celebro ayer un amplio cambio de impresiones con el señor Alberto Levey, asesorado por los señores Martel y Eduardo Suárez Rivas, habiendo convenido en un nuevo itinerario de «Stakes», finalizando la jornada con un magnífico conjunto de premios que con toda probabilidad han de reunirse en una o dos semanas, que serán conocidas como «de gala», para dejar sembrada así la «bella simiente» que debe ser recogida el año venidero, en que con más tiempo se podrá hacer una buena propaganda, desde Saratoga en Agosto, para nuestro mitin.

El schedule de premios comprende todos los sábados domingos y días festivos a partir del 27 del presente enero, barajándose las competencias para los nacidos en Cuba, los naturalizados y los ejemplares importados del extranjero, figurando en la lista el Handicap José Martí, Marianao, Independencia, doctor Federico Laredo Bru y hasta un clásico dedicado a la memoria del inolvidable compañero Víctor Muñoz.

Cinco mil pesos han sido separados para los bebés criollos repartidos en tres justas, e idéntica cantidad ha sido dedicada a los nacidos en Cuba que han arribado ya a la edad de los tres años.

Se ultiman los detalles para la última o dos potreras semanas, habiéndose llamado hasta por teléfono a Bob Shelley para conocer la opinión del ilustre Racing Secretary sobre la calidad del ganado equino que de Miami se puede importar, ofreciendo un Clásico o Stake cada día de la semana.

SELECCIONES

Por «SALVATOR»

PRIMERA CARRERA — RECLAMABLE
Seis furlones.—Para ejemplares de 4 años y más.—Premio $300
HARRY'S CHOICE SI ENTRA

Harrys Choice .. .. 116— El mejor fanguero de este grupo.
Tom Jack Jr. .. .. 116— Hoy pudiera ser su día feliz.
Lady Myrtle .. .. 106— Muy a gusto en esta pista.
Campo .. .. 116— Dudo que entre en la carrera.
También correrán: Shaggy Ann, 111; Golden Gaff, 111; King Faro, 111; Atcines, 111; Unknown Worlds, 116; Eager Belle, 111; Bravo Caruso, 116; W. Cookson, 111; Foreign Lady, 111; Color Flag, 116; Noreda, 106 y Ducaster, 111.

SEGUNDA CARRERA — RECLAMABLE
Seis furlones.—Para ejemplares de 4 años y más.—Premio: $500
NATHAN HALE CON SOLO REPETIR

Nathan Hale .. .. 110— Mostró gran velocidad en su debut.
Transen .. .. 105— Parece el contrario lógico a batir.
Salestax .. .. 100— Pudiera dar la sorpresa aquí.
Retlaw .. .. 111— Un debutante que es aceptable.
También correrán Cross Badge, 107; Ejector, 105; Whinchat, 97; Flying Lance, 105; Akehurst, 116 y Quiet Lass, 106.

TERCERA CARRERA — RECLAMABLE
Seis furlones.—Para ejemplares de 4 años y más.—Premio: $500
MISS SALUTE EL MAS INDICADO

Miss Salute .. .. 100— En su última enseñó bastante.
Chancell .. .. 108— Está bastante bien colocado.
Addis Ababa .. .. 113— Sus mejores carreras esta pista.
Animosity .. .. 111— Termina como un tiro sus carreras.
También correrán: Habit, 116; Burning Billows, 111; Good Exchange, 105; Oteebee, 105, y Earle P., 105.

CUARTA CARRERA — RECLAMABLE
Seis furlones.—Para ejemplares de 4 años y más.—Premio: $500
PRINCIPESSA EL MAS INDICADO

FAVORITO EL FIVE DE "LA MILAGROSA" EN LA JUSTA FEMENINA DE BASKET

PREPARA BIEN EDUARDO CASAS EL TEAM DE BASE BALL DEL "COLEGIO BALDOR" PARA LA JUSTA

A pesar de las predicciones de los que han observado las prácticas de los equipos que participarán en la Conferencia de baseball colegial de la Conferencia de los Cinco Grandes Colegios, que hacen aparecer a las representaciones de los Hermanos Maristas como las más fuertes y las favoritas en el grupo que forma el entry de la gran contienda de los colegiales, los players que integran el team de Menores oe 15 años de la Academia Baldor confían, y no se ocultan para afirmarlo, en llevarse el pennat en la categoría, derrotando a los sallistas y a los viboreños.

Para ello confían los muchachos en dos lanzadores que prometen obtener buenos triunfos en la próxima justa que se inicia el primer jueves de febrero. Leonardo de Barros, figura sobresaliente del conjunto, y Humberto Hernández, ambos zurdos. Estos dos hurlers, con una variedad de lanzamientos y un mundo de malicia en ellos, son los encargados de colaborar con inspiración para hacer realidad las esperanzas de Baldor.

El team cuenta también con un infield que causará sensación, en el que figuran Cabrera, Tirso Junco, Muñoz y Schwayer. El cuarteto se propone detener los mejores esfuerzos de la batería de los Maristas, considerada de primera categoría, y respaldar a sus lanzadores con efectividad suficiente para lograr el triunfo.

Comentando las posibilidades de sus contrarios de la Víbora—, Hermanos Maristas—, los muchachos creen que aprovechando con éxito las debilidades que presentan éstos a la defensiva, pueden contrarrestar el daño que puedan hacer los poderosos bateadores que figuran en el conjunto. «Es verdad que tienen un ataque fuerte», dice Tirso Junco, pero para eso están nuestros fielders, que se proponen detener todo batazo que tenga la más mínima posibilidad de ser fildeado. Su mejor pitcher es, para mí, Jorge Lorenz, que tiene velocidad y control muy buenos».

«López está considerado como el más peligroso y efectivo, y creo que contra nosotros no podrá durar mucho tiempo. Ya hemos aprendido cuáles son sus debilidades, y no podrá hacer estragos entre nuestros bateadores». Junco defiende la seda base en el equipo de Baldor, y forma con Ernesto Muñoz una buena combinación en los alrededores de la intermedia.

Todo hace presumir que el debut de Aquilino será un éxito

TOPICOS FUTBOLISTICOS

—Los leaders del Puentes Grandes con intenciones de afianzarse.
—Hoy saldrán a relucir los cacharros de abrigos en «La Polar».
—Se jugará en febrero balompié en el Stadium de «La Tropical».

Esta tarde se celebrará un buen programa de futbol en el Campo Cerveza Polar. Y recomendamos a los lectores que cualquier cacharro de abrigo que tengan en la casa lo lleven para Puentes Grandes, porque de acuerdo como está **el americano**, desde anoche, «va a chiflar el mono». Y los únicos que van a estar bien, son los jugadores que tendrán una temperatura «ad hoc» para la práctica del deporte. Los equipiers podrán jugar a sus anchas, y hoy sí que los que «majasean», no van a poder sudar la camiseta.

El programa comenzará a la una: Betancourt y Seyca serán los que rompan el hielo. Arbitrará Junquera, que tendrá como auxiliares, en las líneas, a Cabrera y a Avelino.

A las dos y cuarto, Juventud Asturiana y Deportivo Puentes Grandes. Arbitrará Gorrín. Y los jueces de líneas: Montesinos y Alfonso.

A las tres y cuarenta y cinco: Iberia y Deportivo Centro Gallego. Actuará Guardia con Cabrera y Mascaró.

Los chicos del Puentes Grandes, que están en el primer lugar, quieren asegurar más su posición actual derrotando a los «toros». Si los astures logran «romper» a los actuales «leaders», muchos señores van a sentir calor «de vapor» que van a coger. En fin, que más vale no hacer presagios ni de triunfos ni de derrotas. Y que sean los jugadores, con sus actuaciones, los que digan esta tarde fría, las últimas palabras.

Por la mañana, en el Stadium de los Caribes, a las nueve de la mañana, Nacional y Luyanó. Tapia será el árbitro. A las diez y diez, Racing y Universidad, arbitrando Prendes. Compadecemos a Simón, a quien mucho daño el frío le hace, a pesar de ser tan fresco, como dice Manolín.

El barómetro balompédico señala para hoy, los triunfos de Puentes Grandes y Centro Gallego. Pero este barómetro como todos los de su especie, siempre no dicen verdad.

Mientras dure el espectáculo de Aquilino en el «Campo Cerveza Polar», que comenzará, según parece, el día 4 de febrero, domingo, el futbol se trasladará al Stadium Cerveza Tropical.

Esto es lo que sacamos en limpio de un cambio de impresiones que se efectuó en la noche del viernes, entre los Presidentes de Clubs de la Federación de Futbol de La Habana, y el Presidente de la Asociación de Foot Ball de la República de Cuba y Asesor de Futbol de la Dirección General Nacional de Deportes, Enriquito Fernández Parajón.

Enriquito pidió en nombre del Teniente Coronel Jaime Mariné permiso para ese cambio, ya que el estadio del doctor Nicolás Sierra, se prestaba mejor que el otro, para la presentación del espectáculo taurino. Y lo cierto es que, después de las manifestaciones que hizo el Segundo Jefe de la Policía Secreta, que es hombre preparado, además, para ejercer en la diplomacia, no hubo un solo representante de Club que hiciera reparo, pudiéndose decir que el ex atleta del Fortuna, se anotó un éxito, franco, en la misión que lo llevó al mismo local en que en años atrás fué a defender los asuntos deportivos del Club de la efe gótica.

Una sola petición le hicieron a Enriquito Fernández, para que éste la pusiera en conocimiento del Director General de Deportes. Y ella fué la de que si el Campo Cerveza Polar sufría algún desperfecto con motivo de la plaza portátil que en ella se va a hacer, se les permitiera seguir jugando en el stadio de don Julio Blanco Herrera, dos o tres fechas, después de terminado el espectáculo de Aquilino, para dar tiempo a que el terreno estuviera en buenas condiciones.

En la Asamblea de Presidentes efectuada en la noche del viernes, para tratar sobre asuntos económicos del actual campeonato, costó trabajo poner de acuerdo a los Presidentes de Clubs, pero en definitiva, después de hablar mucho, y de convertirse cada representante en una especie de Pitágoras, humano, de equidad, y se pusieron de acuerdo.

El asunto fué que este año se acordó el sesenta y el cuarenta de las cantidades recaudadas para los equipos ganadores y perdedores. Y se dijo al iniciarse la competencia, que si había algún club perjudicado al terminar la primera vuelta, se buscaría otra solución para que así no resultara. Como resultaba que en la primera vuelta habían ganado menos dinero el Iberia, Hispano y Puentes Grandes que la Juventud y el Centro Gallego, los representantes del trío de Clubs perjudicados, llevando la voz cantante, Joaquín Corral, del Iberia, pidieron una nueva fórmula de reparto, pidiéndose que se hiciera en forma acumulativa; es decir, que se repartiera el dinero a razón del sesenta y cuarenta, pero del total de las entradas en cada vuelta.

Pero esta solución no fué admitida por el Presidente de la Juventud Asturiana, quien dijo que cada sociedad tenía su sistema de vida, y que la que él representaba no podía aceptar esa solución ya que ella quebrantaba la norma de gobierno que tenía implantada en su club.

El Presidente del Deportivo Centro Gallego, tampoco era de opinión en que se hiciese el reparto en forma acumulativa, llegando a decir que en el otro campeonato, se lesionaron los intereses deportivos de su sociedad, y que no se buscaron medios para evitarlo.

En realidad, y según nuestra modestísima opinión, la razón estaba de parte de Juventud Asturiana y Centro Gallego, que son las sociedades que tienen mayor número de aficionados en los programas, y por lo mismo, tienen derecho a ganar más que las otras. Además, son las sociedades que en la actualidad vienen manteniendo la rivalidad máxima en nuestras competiciones, y cada vez que chocan, entre sí, se producen las mejores entradas del campeonato. Pero había una oferta hecha a principio del campeonato para que nadie se lastimara en la parte económica, y a ella se atenían los representantes del triunvirato, que echaban mano con frecuencia de los calificativos de equidad y de justicia y de armonía...

Y por fin, Joaquín Corral, a última hora, encontró la fórmula para poner fin al animado debate. Propuso, y así se acordó, que de cada programa se retuviera un cinco por ciento del total de las entradas, y que al terminar cada vuelta, esa cantidad sirviera para resarcir a los Clubs que tuvieran pérdidas en relación con los otros.

Un telegrama recibido a última hora en la Dirección General de Deportes y remitido por el señor Ibáñez Nebot, Presidente de la Federación de Futbol de Oriente indicando que por causas imprevistas se suspendía el acto de la inauguración del Concurso «Resurgimiento», ha impedido que el señor Ernesto Azúa, Asesor Auxiliar de Balompié, designado Representante del máximo organismo deportivo de Cuba para ese acto, partiera en la tarde de ayer sábado para la ciudad de Santiago de Cuba, acompañado del señor Ignacio Montalvo Casas, Subdirector de la Academia Nacional de Balompié.

La inauguración de dicho Concurso, se efectuará el próximo domingo y aprovechando la oportunidad de ese viaje, la Asesoría de Balompié ha decidido celebrar unas reuniones en las ciudades de Santa Clara y Camagüey para activar las gestiones de constitución de las mencionadas Federaciones y si es posible la constitución definitiva. Para ello, está cursando telegramas a los Delegados Provinciales, Delegados Municipales de Balompié y Directivos de Clubs que están interesados en ese extremo.

De acuerdo con esa idea, el sábado 27 a las dos de la tarde en el hotel ... de Camagüey, se celebrará la primera reunión con los representantes deportivos de esa Provincia; el domingo 28, se efectuará otra en Santiago de Cuba a las doce del día en el hotel Venus de esa ciudad, con la Federación de Futbol de Oriente, Delegado Provincial, Delegados Municipales de Santiago de Cuba y Guantánamo y los Clubs de esa Provincia, con el objeto de hacer entrega oficial del juego de redes, balón y trofeo, que para el Campeonato Provincial de Oriente ha donado expresamente el Teniente Coronel Jaime Mariné, Director General de Deportes, asistiéndose además a la inauguración del Concurso.

El lunes 29, a las tres de la tarde en el hotel Central de Santa Clara, se efectuará la correspondiente a esa Provincia, a la cual están siendo invitados el Delegado Provincial, los Delegados Municipales de Balompié de Santa Clara, Sagua la Grande, Sancti Spíritus y Caibarién, conjuntamente con los Directivos de los distintos Clubs que se han logrado organizar ya en la provincia.

LEÑA ROJA SE SOLTO Y HABANA GANO UN GRAN ENCUENTRO EN 13 INNING

CIENFUEGOS, enero 20. (Por telégrafo).—Los Leones el club Habana, dió esta tarde un paso de avance al primer lugar del campeonato en esfuerzo supremo por finalizar en forma dramática, ganándole al Cienfuegos el primer match de la serie con score de 9 por 3, después de 13 innings de lucha.

Morris y Benny Brown sostuvieron un precioso duelo de lanzadores que en doce entradas, mientras el score marcaba un empate a tres carreras. En el principio del décimo-tercer inning, sin embargo, la leña roja se puso en condiciones, y por singles de Brown, Salvador Hernández y Sagüi... combinados con una base por bolas y un balk, proporcionaron al team las carreras que fueron suficientes para decidir el desafío.

La anotación por entradas fué:

		C	H	E
Habana	000 101 001 000—6	9	9	2
Cienfuegos	120 000 000 000—0	3	7	2

Baterías: Brown y Salvador Hernández, por la Leña Roja. Morris y ..., por el Cienfuegos.

SERA HOY LA EXHIBICION DEL FAMOSO CAMPEON DE GOLF, MISTER ART ASHTON

Hoy, a las doce del d ía, se darán cita en el Club Jaimanitas todos los golfistas de Cuba con objeto de presenciar la formidable exhibición de Art Ashton, reputado como el primer golfista de fantasía del mundo ,exhibición que, auspicia la Dirección General Nacional de Deportes.

La presentación de Ashton en un campo de golf cubano constituye un galardón más para nuestro máximo organismo deportivo y el asesor general de golf, Orencio Nodarse. Ashton habrá de maravillar a los espectadores con sus difíciles proezas, demostrando absoluto control y gran conocimiento.

Ashton tiene un repertorio de varios cientos de «tricks», todos los cuales habrá de realizar en beneficio de los golfistas cubanos.

Quedan invitados, pues, todos los amantes de este bello deporte a presenciar la exhibición de Ashton a las doce del día en el Club Jaimanitas.

PARA EL PROXIMO SABADO ANUNCIAN UNA GRAN BATALLA

Sergio Nápoles discutirá con Armandito Rodríguez la faja de los pesos moscas

El próximo sábado se ofrecerá un programa de boxeo semi-profesional que será del agrado de los buenos aficionados, es decir, en la Asesoría de Boxeo y Luchas de la Dirección General Nacional de Deportes, y por boca de «Pincho» Gutiérrez, que es quien confecciona los programas, nos dijo que podíamos asegurar que el próximo sábado, por fin, se efectuaría la discusión del Campeonato de los fly-weights de los semi-profesionales.

Al decirnos ésto Luis Felipe Gutiérrez lo primero que hicimos fué preguntarle quiénes serían los contendientes, porque eso de decir el milagro y no el santo, es cosa que nunca perdonarí los lectores.

Y Luis Felipe, enseguida nos informó:

---Sergio Nápoles y Armandito Rodríguez.

Nosotros nos llevamos la mano a la cabeza, porque en verdad la noticia nos sorprendió doblemente. Pero Pincho, que es de los que goza al ver que sus decisiones son bien acogidas, sonrió, y sin soltar la pluma de la mano, ya que ahora no fuma, siguió diciéndonos: «Pues todavía hay algo más en el programa del próximo sábado. En otros dos encuentros a seis rounds, verán a Raúl Sanguily, el Campeón Olímpico contra Lorenzo Safora y a Eduardo de la Torre contra Bertico Ramos».

Nosotros fuímos tan gratamente impresionados por este programa, que hicimos nuestro comentario enseguida:

---Y eso que dicen por ahí que tú has perdido la cabeza con la presencia de Aquilino en La Habana.

Y Pincho, que siempre tiene una contestación oportuna, nos ripostó: «Aquí no puede uno perder la cabeza, por que el Teniente Coronel Mariné hace porque uno la encuentre enseguida».

Vayan preparándose los aficionados para el sábado.

0 0 0

NOTAS. Es casi seguro que Baby Coullimber pelee en el programa del próximo sábado. Luis Felipe Gutiérrez tiene tiempo por la tarde de ocuparse del toreo; por la mañana no quiere hablar más que de puños. Un boxeador de Santa Clara, que vino con una fractura en la quijada, ha sido hospitalizado por la Dirección General de Deportes. Jess Losada continúa mejor de la dolencia que lo retiene en cama. Kid Chocolate pide sus excusas por no haber podido ir al pueblo de Artemisa la pasada semana.

GALLOS

(Por SILEPER)

Nueve buenas peleas se efectuaron en la función del martes pasado en el Club Gallístico de Pinar del Río.—En La Cuba el miércoles, el «León Marino» de Félix González, derrotó en pelea vertiginosa a un indio trabuco de Arroyito.

Según detalles que nos llegan desde Pinar del Río, el Club Gallístico de aquella provincia, celebró el martes pasado su acostumbrada encerrona que es cada día mejor y más ueida. El resultado de las peleas efectuadas en esa magnífica función, es el siguiente:

Un gallo indio de Antonio María Ferro ganó a una gallina pinta de los hermanos Daniel y Diego César Rodríguez. Un giro mayo del ex capitán Fano cayó con un «cielazo» en su pelea con un indio de Cheo Ramos. Un prieto de los Rodríguez, dió un ojo y la vena, decidiendo a una gallina ceniza de Pablo Herrera. Un cenizo de Ferro dió «ojo y quijada» a un amarillo del capitán Fano, que perdió con éste su segundo gallo en la tarde. Un indio coliblanco de los Rodríguez tumbó las patas al tiro a un ejemplar de Cheo Ramos. Una gallina prieta de Pablito Herrera ganó a un canelo de Polo. Un pinto de Ferro cegó y decidió a otro pinto de los Rodríguez. Cheo Ramos asombró la valla con un pinto feroz, que ganó a un indio de Forto Ferro. Y una gallina india del propio Cheo Ramos dió la vena a un gallo indio, de abajo, de los Rodríguez. Pinar del Río repite el próximo martes.

De entre las muchas y muy buenas peleas celebradas el miércoles en La Cuba, destacamos, porque merece especialísima mención, la de «El León Marino», ejemplar indio prieto de El Manco Félix, con un indio trabuco de Arroyito. Al «León Marino», ya lo habíamos visto ganar una rápida pelea, no hace mucho, en la propia valle, en que mató al tiro. El miércoles, le tocó con el ejemplar de Arroyo, calificado como bueno y al que salió el logro de cinco monedas a cuatro. La pelea, se desarrolló con tan vertiginosa rapidez, que a las cuatro picadas, ya el «León» se hbía soltado y había preparado a su contrario, al que decidió sin susto y sin quitarle un solo momento las espuelas de encima, al extremo de que todavía a estas alturas, el ejemplar marianense, no sabe ni de qué color era el contrario. Otra pelea muy buena de esa misma función, fué la sostenida entre un pollo indio de la gente de Batabanó con otro indio de Blanco. Muy calientes los dos. Completo y de m ucha calidad el de Batabanó, que cegó y ganó cuando faltaban sólo cinco minutos para la hora de la tabla reglamentaria.

AMATEURS ACES Por DAN

—El game Vedado-Yacht.
—La película: Canosa-Camejo-Díaz.
—Detalles del encuentro.

Cada vez que Habana Yacht Club y Vedado Tennis, se ven frente a frente en una competencia deportiva, ocurre algo que deja margen para escribir algunas cuartillas para la historia... En el primer juego de la eliminación, los Yatistas dieron la sorpresa, aplicándole una derrota inesperada al team de Raúl Canosa... En el primero de la vuelta final, Jorge Mena fué expulsado en momento crítico, cuando el score estaba empatado, y esto sirvió para una lluvia de comentarios que no se disipó muy fácilmente... El viernes, los dos teams volvieron a encontrarse y en el floor se registró una batalla realmente espectacular que será considerada una de las más sensacionales de la temporada de 1939-40...

Ya dijimos en nuestra crónica de ayer como se desenvolvió el partido... Ustedes saben, pues, que el Vedado arrancó en punta, se estancó, permitiendo que sus rivales se adelantasen en el score, para venir de abajo al final y llevarse la decisión, 30 por 25... También saben que los hermanos Llano, Mongolilla, Aquilino y Coquito Pertierra volvieron a cubrirse de gloria, para mantener invicto al equipo azul... Pero, no conocen detenidamente distintas peripecias que se vieron en el piso, y nos parece oportuno traerlas aquí...

Hablemos primero de la jugada que provocó un incidente largo en las sidelines, entre el Comisionado Camejo, el referee Mike Díaz y el coach del Vedado, Raúl Canosa... El match, como hemos dicho repetidas veces, era uno de los más sensacionales de la temporada, y se desvolvía, por tanto, en un ambiente caldeado... En momento determinado, tras de iniciarse la reacción del Vedado, un player yatista, con la bola en su poder, chocó con el referee Mike Díaz, enviándolo al suelo, mientras perdía control y posesión de la pelota... Armandito Llano, del VTC, se hizo de la bola y dribleó la distancia que lo separaba del goal para anotar una impresionante canasta... Mike, medio confuso por la caída, tocó el silbato, declarando un outside... El Vedado protestó, estimando que sigue en juego una pelota que le da al referee... Pertierra, capitan del team, pidió timeut para hacer efectiva su protesta ante los anotadores... Raúl Canosa, coach azul, se levantó de su asiento, para aconsejar a Coquito sobre lo que debía hacer...

En el basketball unionista rige una disposición del Comisionado que prohibe a los coaches pararse e ir a la mesa de los oficiales... Cappy Campuzano fué condenado a un juego de suspensión en el juvenil por una falta de esa índole... Camejo le ordenó a Canosa que se sentase... Canosa le contestó que no lo haría hasta no terminar con las instruciones a Coquito... Camejo le ordenó que saliese del banco... Canosa le ripostó que esa orden sólo podía darla el referee del juego... Este fué llamado, y contestó que Canosa podía continuar en el banco, por cuanto que estimaba que no había cometido falta alguna... Mientras tanto, el Comisionado llamó a las fuerzas públicas, y, un número crecido de aficionados, entre ellos casi toda la banda de los Marqueses, se había aproximado al lugar de los hechos... Camejo, siguiendo la orden del referee, dejó definitivamente a Canosa en su puesto; pero, inmediatamente se dirigió al palco de la prensa y anunció a los numerosos cronistas que cubren la temporada de la Unión Atlética de Amateurs, que ambos (Canosa y Mike) estaban suspendidos por el resto de la temporada...

No sabemos lo que hará Mike Díaz sobre este asunto, pero, tenemos entendido que el Vedado, apelará ante el Comité Ejecutivo de la Unión, pidiendo que no se ratifique la condena de Canosa, por cuanto que el mismo referee del juego, único que tiene control sobre el floor, admitió que no había cometido falta alguna que justificase la expulsión... Camejo dice que como Comisionado puede tomar esas medidas, siempre que se trate de la buena marcha del campeonato... Y los azules insisten en que Canosa no hizo más que pararse para decirle a Coquito Pertierra lo que tenía que hacer para protestar el game... Así está la situación, y todo esto parece que culminará en una reunión importante que seguramente se efectuará para poner las cosas en claro...

En lo que a la jugada se refiere, podemos decir que, vista desde el palco de la prensa, pareció que el choque del atleta yatista y Mike Díaz había tenido lugar en terreno fair, razón por la cual la pelota estaba todavía en juego cuando la tomó Armandito Llano para iniciar el dribble que produjo el goal, y, que sólo declarando que el player yatista había caminado con la bola, correspondiéndole al Vedado, outside, podía anularse la canasta... Mike declaró el outside, y toda la polvareda se disipó, para echar a tierra la protesta de los Marqueses...

El match, cerrado, difícil desde su comienzo al final —como todos los de Yatistas y Marqueses— presentó muchos momentos interesantes que pudieron provocar la protesta de los dos teams sobre el conteo de los referees... Las jugadas eran muy apretadas y se prestaban a cualquier decisión... En un momento, Morilla cantó un outside a favor del Vedado, que provoco una canasta de Llanito, que pareció injusto al Yacht Club... La bola parecía ser de los Yatistas, fuera... Y en otro instante, Llanito, casi agarrado, tiró un goal, que fué anulado, por estimar Mike Díaz que había caminado con la pelota... En los primeros minutos del juego, Carlos Llano, dirigiéndose hacia el goal, resbaló y cayó, perdiendo la posesión de la pelota... Uno de los referees le cantó un foul a Jorge Mena en esa jugada, cuando paresiá que el joven yatista no había tenido contacto con el pimentoso forward de los Marqueses... También, Armandito Llano se tiró una vez sobre la pelota, frente al banco de los Marqueses y le cantaron un foul, sin haber tenido contacto con ningún player rival.

En el game se registraron momentos difíciles, en los cuales pareció que los oficiales no dejaban pelotear debidamente la bola, llamando a «salto» muy prematuramente, pero, es honrado reconocer que las decisiones cayeron de uno y otro lado, sin preferencias de ninguna clase... El juego era demasiado apretado y, los referees, humanos al fin, estaban bastante propensos a equivocarse... No puede decirse, pues, que la decisión de los muchachos tuvo nada que ver con el resultado del game.

DISTRIBUIDORES EXCLUSIVOS: FRAGA Y CIA., S. en C.—AGUACATE, 478. HABANA.

SORTEOS BENEFICOS

060
524 221

COMIENZA EL MARTES PROXIMO EL CAMPEONATO SENIOR DE BASKET DE LA ASOCIACION ATLETICA FEMENINA

La Milagrosa es favorita para ganar nuevamente la jornada, pero, encontrará abundante oposición en el equipo del Estrella. Además, se espera que el Cubaneleco se haga de sentir. Notas

Pasado mañana martes quedará brillantemente inaugurado en el floor del Club Cubaneleco, el campeonato de basket-ball de la categoría senior de la Asociación Atlética Femenina de Cuba. que a juzgar por la preparación y forma de los equipos contendientes, resultará uno de los más interesantes y reñidos que se recuerdan.

Las nenas han terminado su entrenamiento en magníficas condiciones y su único trabajo antes de las 24 horas de dar comienzo oficialmente la justa, serán unas ligeras prácticas de las tiradas lbires, ya que, dada la nivelación de los equipos, es indudable que estas representarán un papel importantísimo en los encuentros que efectuarán entre sí los cuatro quintetos aspirantes.

Entre los fanáticos mucho se ha hablado en los últimos días sobre los equipos contendientes y a fuer de sinceros tenemos que convenir, en que las opiniones se encuentran muy divididas a la hora de enumerar las posibilidades de capturar el pennat que cada uno tiene.

Hemos oído comentarios favorables para el conjunto de la Milagrosa de Matanzas y, a no dudarlo, las matanceritas tienen gran chance de cargar con los honores de la contienda. Un quinteto que trabaja a base de Olguita Veulens y Coco Pardiñas en los forwards María Caridad Isalgué en el center y Gloria García con Pilo Pardiñas en los guards, amén de tener en las reservas a Isa Gordillo, Margot García, Herminia Rodríguez, y Margarita Eguzquiza, es lógico aspirante a la conquista del título que precisamente conquistaron el pasado año.

Sin embargo, el observador que imparcialmente analice el resto de los quintetos, vacilará, sin duda alguna, para dar su opinión. El Estrella, por ejemplo, que tan bonitas demostraciones brindó el pasado año, cuenta esta vez con un conjunto superior. El ingreso de Daisy Dumois, guard de maravillosos recursos es un motivo de satisfacción para Cuca Gómez Roca, que tan optimista se siente. En esta oportuniad Cuca podrá poner en el floor una combinación que llevará a Monina Foyo y Bertha Giroud en los forwards; Martica Hernández en el center, completando con Delia González y Daisy Dumois en la parte defensiva del quinteto.

El team work y la resistencia de estas chiquillas, son factores que hacen pensar en que constituyen aspirantes de punch, y a esto tenemos que agregar que cuentan con el mejor cuerpo de reservas de la contienda Lo integran Hortensia Varona, Orfelita Fernández, Argelia Escalera, Yoli Bacallao e Hilda Mazorra.

El Cubaneleco, pese a que no luce tan fuerte como estos anteriores conjuntos; no puede perderse de vista y si las chicas que entrena Ramón Azcárate se desenvuelven en el floor con la misma soltura que le hemos visto en las prácticas, serán desde el principio dignas de tenerse en cuenta. Todo parece indicar que el Aguilucho presentará un team a base de Nereyda Gay y Teté Quiñones en los puestos de canasteras, Juanita Trueba ocupando el center y Zeyda Gay y Lidia Navarerte en los guards. Como suplentes contará con los servicios de Hilda Ramos, Carmen Bermúdez, Martica Fernández Bertha Herrero e Hilda Viera.

Sobre el Caballero no pueden hacerse cálculos ciertos. En el equipo se reúnen valores indiscutibles de nuestro basket-ball femenino, pero las chicas no han efectuado el entrenamiento debido y todo depende del esfuerzo que en definitiva puedan rendir. Las posibilidades de alineación del conjunto de la Academia citada, son las siguientes: Haydée Fernández y Margarita García, forwards, María Luisa Bonafonte, center, con Anita Sauvalle y Carmelina Pérez en los guards. En las reservas figurarán Josefina Girón, Celia Morera.

La entraa al programa inaugural, que aremos mañana, será de 20 centavos.

Dos drivers americanos se han interesado en las justas de autos que se avecinan

Un enorme revuelo ha causado en la afición y todos los centros automotivlísticos la noticia circulada por nosotros ayer de que los magníficos drivers americanos Karrick y Murray estaban interesados en tomar participación en las grandes carreras de autos y motos que la D. G. N. D. anuncia para celebrar en su pista de media milla en el stadium Galbán-Lobo, en Regla, el próximo día 29

La gran reputación de ambos ases y la idea de verlos empeñados en lucha tremenda con nuestros arriesgados muchachos, que largo tiempo han estado clamando medirse con los «ases» extranjeros en condiciones parejas, ha motivado ya el que surjan grandes polémicas y hasta apuestas acerca de los chances de victoria de nuestros compatriotas. El Competidora Gaditana de Lalo Herrera, ha sido el primer carro nacional que ha anunciado su deseo de poder competir con los posibles visitantes, en un match race y agregar a la justa el incentivo de envolver en ella una apuesta jugosa, para la cual tiene ya el respaldo de sus patronos.

Este esfuerzo de la D. G. N. D. en importar a esos drivers prueba su interés grande en levantar rápidamente el automovilismo y, a la vez, brindar a nuestros muchachos la oportunidad de que su nombre sea circulado en el extranjero por las agencias de noticias que ya se interesan por el desarrollo de este próximo evento.

EL ESPECTACULO DE AQUILINO SE ESPERA CON GRAN ANSIEDAD

Llevará al Stadium de la Polar una enorme concurrencia el show que tanto gustó en España

La presencia de Aquilino en La Habana ha venido a dar nuevo vigor a la campaña que desde hace años se está realizando por la implantación formal de las corridas de toros en Cuba. Esta tarea la realiza el Comité Gestor Pro Arte Taurino y hubo momentos en que llegó a alcanzar una resonancia extraordinaria, habiéndose hecho campaña por medio de los periódicos y de la radio para conseguir que fuese derogada la orden militar del tiempo de la Intervención Americana que se opone a la celebración de las corridas de toros.

Hace unos dos años el Comité Gestor Pro Arte Taurino disminuyó ostensiblemente sus actividades, pero Aquilino ha venido a inyectarle nuevos bríos a ese grupo de caballeros que tantos trabajos realizaron para obtener que fuese autorizado el espectáculo taurino.

El Comité está compuesto por los siguientes señores: Presidente: señor José María Herrera; vice presidente: señor Benigno Fernández; tesorero: señor Manuel Hierro; vice tesorero: señor José Gutiérrez Díaz; secretario: señor Eduardo Valdés Orta; vice secretario: señor Víctor Acuña Lamas; vocales: señores doctor René Acevedo, doctor Francisco Barroeta, Francisco Prieto, Manuel de Diego, Miguel Fuster. Comisión de Propaganda; presidente, señor Antonio Rivero Pérez; director, señor Fernando López Porta; vocales: señores Máximo Fernández, José Más, Luis Duarte, Pedro Fernández Alonso, Miguel Roldán, Pablo R. Presno, Luis Navas, José Bernal, Conrado Cartas y Daniel Sillero.

Tods estos señores iniciarán una nueva y vigorosa campaña para conseguir que el espectáculo taurino sea permitido por las autoridades cubanas. El principal argumento que ellos esgrimen es el de la indiscutible atracción que sobre el turismo americano ejercerían las corridas de toros, tomando como ejemplo el caso de Méjico.

Y esta reacción de los señores del Comité Gestor Pro Arte Taurino se debe, como ya dejamos dicho, al formidable músico torero Aquilino, que ha despertado el dormido entusiasmo de los taurómacos cubanos. El debut de Aquilino ha sido ratificado para el día cuatro del próximo mes de febrero, ya que ayer se llegó a un completo acuerdo con la Federación de Fútbol de la Habana para que ese día efectúe sus juegos correspondientes al Campeonato Provincial de Balompié en La Tropical. El ruedo en que actuará Aquilino con su cuadrilla compuesta por cerca de sesenta personas será levantado en el Stadium de La Polar y se está construyendo bajo la dirección del ingeniero Molinet.

Todo hace presumir que al debut de Aquilino asistirá una muchedumbre imponente y que el Stadium de La Polar resultará pequeño para dar alojamiento a tanto público.

M.E.C.D. 2016

IBARLUCEA III Y UGARTECHEA CONTRA ITUARTE Y ERMUA, ESTA NOCHE

ACEPTO EL COMITE NACIONAL OLIMPICO LA INVITACION QUE LE HIZO LA REPUBLICA ARGENTINA

En la sesión extraordinaria celebrada el día 19 del corriente, se tomaron, entre otros, los siguientes acuerdos, de conformidad con la orden del día de dicha sesión:

1—Hacer constar la satisfacción de todos los miembros del Comité que se congratulan por el merecido ascenso al grado de comandante del Ejército Constitucional al miembro y tesorero de este organismo, señor Juan A. Estévez Maymir, y asimismo ofrecerle un homenaje íntimo consistente en un almuerzo en la fecha y lugar que oportunamente se señale.

2—Aceptar la invitación hecha por el Comité Olímpico Argentino para los Juegos Panamericanos que se celebzrarán en Buenos Aires en noviembre de este año y designar al comandante Juan A. Estévez Maymir como delegado nuestro ante el Congreso que se efectuará en el próximo mes de febrero en dicha ciudad.

3—Comunicar el acuerdo anterior al señor secretario de Estado a los fines oportunos.

4—Solicitar una entrevista con el director general nacionl de Deportes relacionada con la ponencia elevada en su oportunidad y con motivo de la aceptación de la invitación del Comité Olímpico Argentino.

5—Con respecto a las proposiciones del doctor Angel Rocabruna, sobre las actividades del Comité, solicitar entrevista con los señores secretarios de Educación y de Ha... da, respectivamente.

6—Declararse en sesión permane... te para continuarla el próximo ... coles a las seis de la tarde.

ARMANDITO LLANO DEMUESTRA SU ENORME CLASE MARCANDO EL PASO A TODOS LOS ANOTADORES DE LA JUSTA DE BASKET

El orgullo del VTC, le saca 16 puntos de ventaja a su rival más cercano, finalizando brillantemente después de una floja arrancada. El campeonato llega a su parte más interesante. Detalles de la justa

Los líderes anotadores del campeonato de basket ball junior de la U.A.A. mantuvieron su posición después de los últimos encuentros celebrados en la noche del pasado viernes. Armandito Llano, el formidable forward de los marqueses del Vedado Tennis, que luce como uno de los candidatos de mayor empuje para el All-Star Junior, logró, con un total de 16 puntos en el match Vedado-Yacht Club, colocarse a buena distancia de Felipe López, eléctrico del Cubaneleco, que está en período descendente en la vuelta final, y que marcha a continuación del líder de la justa.

Alfredo Longa, center de los yatistas de Perico Cardoso, sigue en tercer lugar, y Jorge Escobar y Pedro Mena, dos candidatos al Todos Estrellas, ocupan las dos siguientes posiciones. Pedro quitó a Felipe López el lugar de honor en las tiradas libres, donde el canastero de los yatistas ha demostrado una efectividad extraordinaria, encestando un buen promedio de foul goals. Morey y Alfredo Longa están empatados en el mayor número de fouls cometidos.

Mañana, lunes, se ofrecerá el segundo programa de la parte final del campeonato, en el floor del Vedado Tennis. Los caribes de la Universidad, defendiendo la oportunidad de llegar a su espectacular choque con los Marqueses con posibilidad de un empate lucharán con los «ases del músculo» del Yacht Club, mientras que los azules del Vedado se enfrentan con sus rivales del Cubaneleco. Ambos encuentros tienen extraordinario interés para Caribes y Marqueses, que se han quedado solos, por el momento en la lucha por el campeonato.

El estado de los anotadores en la justa es el siguiente:

RECORDS PERSONALES DE LOS JUGADORES QUE PARTICIPAN EN EL CAMPEONATO JUNIOR DE BASKET BALL DE LA U. A. A.

Player, Posición y Club.	J.	Fig.	Fog.	FC.	Puntos.
A. Llano, f, VTC	9	39	16	11	94
F. López, f, CC	10	27	24	15t1	78
A. Longa, c, HYC	9	32	11	25	75
J. Escobar, c, UH	9	27	13	19t2	67
P. Mena, g-f, HYC	9	17	27	21t2	61
H. Lavernia, f-g, UH	9	23	14	24t1	60
R. Morey, g, CC	10	23	8	25	54
H. Pertierra, g, VTC	9	20	10	22	50
A. Entrialgo, c-g, VTC	9	18	14	17	50
Art. Rosseau, f-g, MYC	6	20	8	13	48
J. A. López, c, CC	10	17	13	20	47
R. Bustamante, c-g, MYC	6	19	7	2	45
E. Smith, f, UH	9	15	9	16	39
J. A. Tirado, f, HSC	5	15	7	13t1	37
W. Tellacksen f-g, UH	9	15	5	12	35
J. Carrillo, f-g, HYC	9	13	8	22	34
C. Llano, f, VTC	9	14	5	13	33
J. Mena, g-f, HYC	9	11	10	15	32
R. Ruiz, f, HSC	5	13	6	6	32
M. Cañas, g, UH	7	12	6	13	30
A. Hernández, f, CC	10	12	4	23	28
O. Valdés, c, HSC	5	10	7	10	27
A. Dávalos, c, VTC	8	9	4	12t1	22
A. Bustillo, g-f, VTC	9	9	5	9	23
G. Fernández Araoz, f, VTC	8	7	7	10	21
J. M. García, f, CC	7	5	9	11	19
J. Medio, g-f, MYC	6	5	7	8	17
P. Morales, g-f, HYC	7	4	9	12t3	17
E. Morera, g, CC	10	4	9	16	17
L. Bravo, f, UH	8	7	0	1	14
Ant. Rosseau, f, MYC	6	5	3	3	13
R. Loyola, g, MYC	6	6	1	15	13
F. Medina, f, MYC	5	6	0	0	12
R. Espinosa, g, UH	9	5	2	11	12
G. Alvarez, g, UH	6	5	2	5	12
J. C. Valdés, c, HSC	5	4	3	5	11
A. Urruela, g, HYC	8	3	4	6	10
B. Guasch, f, MYC	5	2	5	8	9
J. Dávalos, f, VTC	3	4	0	0	8
F. Fránquiz, f-g, MYC	6	3	1	7	7
J. Olmedo, g, HSC	5	0	6	9t2	6
N. Mañas, g, HSC	5	2	0	6	4
R. Rodríguez, f, VTC	3	2	0	0	4
J. Bolaños, f, HSC	5	2	0	4	4
A. Cardet, f, MYC	1	2	0	2	4
E. Lecours, g-f, HYC	3	2	0	2	4
J. M. Castellanos, c, VTC	1	1	0	1	2
J. Aenlle, g-f, HSC	2	0	2	4	2
A. Guinea, g, CC	7	1	0	7	2
J. P. Mesa, c-f, CC	7	1	0	2	2
J. M. Sosa, f, HSC	1	0	1	2	1
A. Pérez Stable, g, UH	9	0	1	14t2	1

CONSTANTE Y ANIBAL TIENEN PARTIDO MUY FUERTE EN EL ULTIMO DE HOY EN EL "FRONTON HABANA-MADRID"

Se medirán con Onaindia y Rementería, pareja española de gran calibre. Pedrito y Navarrete a fuerte combate. Muy interesante el inicial

Tres partidos colosales figuran en el programa de esta tarde en el Habana-Madrid. Tres encuentros de alto voltaje, como atracción máxima del día festivo, lo que significa que la popular Bombonera se verá atestada de fanáticos hoy.

Un combate fuerte entre Malluquiza mayor y Azpeitia, un choque más entre los dos notables defensores de los cuadros graves que tantos momentos gratos han hecho pasar a los aficionados. Con la cooperación valiosa de Salvador y Pascau tendremos en el turno de apertura un combate de sensaciones.

La pareja de jóvenes pelotaris que viene haciendo sensación en el Habana-Madrid saldrá de nuevo la cancha, lista para anotarse otra victoria de consideración. Nos referimos a Pedrito y Navarrete. Los dos criollos se someten a prueba dura pues sus contrarios serán Malluquiza menor y Epifanio y todos sabemos que clase de combinación es esta. Con el Maestro de enemigo siempre malo, los azules de este match tendrán que mostrar una vez más todo lo que valen para poder salir por la puerta ancha.

Tras el reñido y espectacular peloteo del match intermedio, habrá a última hora otro estelar formidable. Constante y Aníbal, Onaindia y Rementería son dos parejas de estrellas y como tales se comportarán hoy sin género de dudas. Terminará la función, por tanto, con el partido más sensacional de todos y no habrá quien se desprenda de su asiento hasta que no se haya decidido este combate emotivo.

HABANA-MADRID

Programa de la función de esta tarde que comenzará a las 3 en punto

PRIMER PARTIDO a 25 tantos. Salvador y Azpeitia, blancos, contra Pascau y Malluquiza mayor, azules A sacar ambos del 14 y medio.

PRIMERA QUINIELA a 6 tantos Salvador, Pascau, Azpeitia, Malluquiza mayor, Pedrito y Navarrete.

SEGUNDO PARTIDO a 30 tantos Milluquiza menor y Epifanio, blancos contra Pedrito y Navarrete azules. A sacar los primeros del 15 y los segundos del 14.

SEGUNDA QUINIELA a 6 tantos. Malluquiza menor, Onaindia, Rementería, Aníbal, Constante y Epifanio.

TERCER PARTIDO a 30 tantos. Constante y Aníbal, blancos, contra Onaindia y Rementería, azules. A sacar los primeros del 14 y los segundos del 14 y medio.

SE INICIARA EL SABADO ENTRANTE LA SERIE FINAL DE TENNIS DE LOS ASES

La serie de tennis entre los equipos del Vedado Tennis Club y Almendares Tennis Club, que debió comenzar el pasado viernes en los courts de la primera de estas entidades, para decidir quién será el poseedor en 1940 de la hermosa copa Guzmán, fué pospuesta con motivo de las fuertes lluvias que han caído en las últimas horas sobre la ciudad.

Los delegados de ambos clubs, acordaron comenzar la antes mencionada serie el próximo sábado en los mismos courts del Vedado Tennis Club.

La serie continuará el domingo y lunes siguientes.

La entrada a esos matches, será absolutamente gratis.

El próximo sábado comenzará a jugarse el doble de veteranos cuyo drow, después del correspondiente sorteo, ha quedado confeccionado en la siguiente forma: 1 (bye) Ignacio Zayas y Benjamín García; 2 Juan B. Garat y A. Recalt; 3 Jorge Sánchez y José G. Garrido; 4 Charles de Zaldo y Joaquín Pardo; 5 Fernndo Martínez Zaldo y Guillermo Villalba; y 6 Armando Molino y H. Duft.

Por consiguiente los dos partidos de dobles señalados para el prórimo sábado son: Garat-Recalt vs. Sánchez-Garrido; y Zaldo-Pardo vs. Martínez-Villalba.

SPORTS DIARIO DE LA MARINA SPORTS

PAGINA VEINTE LA HABANA, DOMINGO, 21 DE ENERO DE 1940 AÑO CVIII

Chino Rabassa y Juancito, en una pelea muy caliente

ANDRES JUGO AYER BRILLANTEMENTE PARA GANAR CON GUILLERMO EN EL TURNO PRINCIPAL DEL FRONTON VIEJO

Jugando los dos estupendamente, dejaron en dieciséis tantos a Pistón y Ecenarro. El criollo remató con precisión para lucir a gran altura a pesar de la labor grande del monarca

Otra vez Guillermo le ha ganado de calle a Pistón. El partido principal de anoche en el Viejo Frontón se decidió fácilmente por el monarca y Andrés sobre Pistón y Ecenarro, que no pudieron pasar del cartón 16 defraudando a la extraordinaria concurrencia que asistió al reclamo de la velada de gala.

Elevándose desde temprano para alcanzar ventajas de tres por cero, siete por una y más tarde doce por tres, los albos se contentaron con pasear el resto del camino que no ofreció peligro. Sólo a intervalos el monarca hacía resaltar su autoridad con jugadas espectaculares o el criollo rubricaba remates sensacionales para sacar de su aburrimiento a un público que llenó en toda su extensión, la popular casona de Concordia y Lucena.

Lo más destacable del partido, ha sido mucho la actuación maravillosa de Andrés. Que Guillermo encestase bote-prontos increíbles, que saltara por la pared para encestar pelotas pasadas, que fuera al rebote para devolver una chula y luego viniese a siete cuadros impidiendo un remate, no reúne la importancia ni el interés que tuvo la faena de «Latiguillo». De Guillermo era de esperarse eso, que ya en él es cosa natural. Lo asombroso, lo que merece los honores de la crónica ha sido el juego de Andrés, que se lió en el peloteo con bravura, sin ceder una pulgada, que remató con frecuencia inusitada y que en general tuvo una actuación que puede tenerse como augurio de futuras glorias.

Este ha sido el cuarto triunfo seguido de Andrés, que después de su reaparición no sabe del amargo sabor de la derrota. La intendencia le ha apretado los tornillos con rudeza y esta prueba de anoche puede considerarse una de las más fuertes que haya soportado en nuestra cancha.

Para los espectadores que siguen el curso de un partido, fanatizados en su ídolo. Guillermo ha sido el responsable absoluto. Después del partido se comentaba únicamente la actuación del más grande pelotari del momento, dejándose en un olvido involuntario a la nerviosa figura de nuestro joven compatriota; pero quizás esos señores no aquilataron en todo su valor la estupenda jornada que rindió Andrés. Hasta ayer, habíamos visto en todos los partidos de Guillermo a un solo hombre representando su color: El. Andrés rompió la tradición para entrar en el fuego de la batalla sin permitir que las pelotas que pasaban junto a su cesta fueran a la del monarca ante el imperativo de su voz y los remates que desde todos los ángulos escribió sobre la chapa roja del frontis, contribuyeron de un modo notable a la ventaja inicial que prácticamente definió el partido.

Jugando de ese modo el cubano y mostrando Guillermo la alegría de sus últimas apariciones, era difícil que Pistón y el León de Marquina pudieran ganar el estelar. El Artífice no está en condiciones para llevarse le decisión de un partido de esta naturaleza y si agregamos que tampoco Ecenarro pudo secundarle con la eficacia de otras noches, tendremos aclarado el fenómeno que para muchos resultó este «paseo».

Guillermo goza ahora de la misma forma que le convirtiera en el pelotari más notable de hace un década. Uniendo su nombre al de un Andrés que ganó sus tres salidas anteriores demostrando en todas que ha regresado de la enfermería en inmejorables condiciones, lográbase una pareja que frente a Pistoche y Eulogio lucía favorita. El león marquines, exceptuando algunos partidos salteados, no tiene el juego laborioso, firme, agresivo de antaño, y tampoco puede señalarse al Pistón de hoy, como aquel que admiramos a través de 1939.

Lo que lucía en el papel, se repitió en la realidad del cemento, aunque acentuado más ante la forma impecable del cubiche. Temprano Andrés logró dos impresiones remates y ello contribuyó a desconcertar a la pareja azul que trató estérilmente de ganar el partido en los primeros cuadros. Seguro y confiado, el habanero recogió bote-prontos dificilísimos para extender el pincel de mimbre marcando remates incontestables al rincón. La cartonera acató sumisa la ventaja decisiva de los albos y después que la segunda decena quedó iniciada, nos dispusimos resignados a esperar el final ineviable.

Cada vez que Pistón y Ecenarro trataron de amagar, encontraron la muralla resistente de dos hombres en plenitud de forma. Uno de esos esfuerzos vanos, acaso el más serio, cuando rodaron tres tantos seguidos para colocar.e nueve por dieciséis, fué tronchado bruscamente por una jugada de Andrés que levantó en pie a la concurrencia arrancando aplausos de todas las localidades. Cogiendo a placer en cuatro cuadros, Pictón remató al ancho con fuerza y Andrés adivinando el intento, salió presto para encestar de bote-pronto con la derecha junto a la contra-cancha. Fuera de balance, aún tuvo precisión para rematar sobre él escas sin que Estanislao pudiera llegar a la pelota ya que está preso en el cuadro tres.

La nota cómica de esta tragedia deportiva que desilusionó a una concurrencia formidable, la dieron los jueces, que por primera vez en muchos años, salieron a la cancha vistiendo gruesos y serios sacos en un esfuerzo por vencer la ola fría que estamos sufriendo y que ya va convirtiéndose en «ras de mar»....

El primero lo ganaron Creus y La Paz a Gabriel II y Eugenio por cinco tantos.

Reaparecerá Ibarlucea III

En el estelar de hoy reaparece Ibarlucea III, el terrible pegador que se hallaba alejado de la cancha sufriendo una lesión en la muñeca. Con Tarzán, irá de compañero Ugartechea—otro asesino de la oamplonesa—y frente estarán Ituarte y Ermúa. El partido luce interesante, aunque difícil para la selección ante el problema serio que resulta una predicción sobre la labor que pueda rendir el menor de los cocoliso.

El tercer partido de anoche lo ganaron Emilio y Goitia, que dejaron en 27 tantos a Argárate y Mateo. Hoy se ofrecerá una magnífica función que lleva un cartel de extraordinario colorido.

Programa para la función de esta noche

PRIMER PARTIDO. A 25 tantos. Ochoa y Trecet, blancos, contra Aguinaga y Hugues, azules. A sacar ambos del cuadro 10.

PRIMERA QUINIELA. A 6 tantos, Ugartechea, Lorenzo, Ituarte, Ermua, Ibarlucea III y Vallejo menor.

SEGUNDO PARTIDO. A 30 tantos. Ibarlucea III y Ugartechea, blan-

TERCER PARTIDO. A 30 tantos. Egozcue y Areitio, blancos, contra Irigoyen III y Maguregui, azules. A sacar los primeros del cuadro 10 y los segundos del 9 y medio.

cos, contra Ituarte y Ermua, azules. A sacar ambos del cuadro 10.

SEGUNDA QUINIELA. A 6 tantos. Areitio, Irigoyen III Maguregui, Labat, Ibarlucea y Egozcue.

BILLAR

Otro formidable partido vieron los numerosos concurrentes al torneo de carambolas del Centro Asturiano cuando se enfrentaron el pasado lunes, Callava y Manzano. Vino esa noche el doctor Callava dispuesto a romper los records todos de su categoría y efectivamente, no sólo terminó el match en 54 entradas, mejorando así el mayor promedio, sino que ejecutó veinte carambolas seguidas en las que hubo algunas dificilísimas, batiendo con ellas la mayor tacada hasta entonces, Manzano jugó primorosamente la primera mitad del encuentro, pero decayó algo ante la tremenda ofensiva del representante del Miramar Y. Club. En la misma categoría, jugaron también Torrens y Diéguez, triunfando éste último, con su juego consistente. Torrens estuvo en una mala noche.

En segunda categoría, Puig le ganó a Gumbau, quitándole el invicto.

Asociación Cubana Amateurs de Billar

Se recuerda a los miembros de esta Asociación, que el día 24 de este mes a las nueve de la noche, en el local social, se celebrará la Asamblea General ordinaria. Se ruega la asistencia de todos ya que en ella se dará a conocer ampliamente toda la labor realizada por esta Asociación, durante los siete meses que lleva de constituída.

LA CANCHA DEL JAI ALAI SIGUE CONSTRUYENDOSE

Con febril actividad se viene realizando en el Palacio de los Deportes, sede de la DGND, los trabajos de levantar una nueva pared de rebote en la cancha de jai-alai, que la dejará reducida a la medida de 13 cuadros y que, por ende, resultará ideal para el inmediato inicio de las actividades de la Academia del deporte que estará dirigida por el gran "as" que fué José María Gutiérrez.

El Tte. Coronel Jaime Mariné, deseoso de calorizar el bello pasatiempo vasco hasta darle absoluta carta de naturalización, visto el entusiasmo enorme con que lo practica la juventud cubana, ha dictado las órdenes pertinentes para que Gutiérrez y su valioso auxiliar Raúl Comesañas, dividan de inmediato a los atletas en grupos acordes con sus conocimientos y salgan en seguida a comenzar los ensayos, para lo cual se cuenta ya con el suficiente stock de pelotas y cestas.

Entre los ciento y pico de alumnos inscriptos en la Academia hay varios que lucen magníficos prospectos y en condiciones de mular las glorias de aquellos que salieron del Beti Jai V. Club, Cerro Soprt, Chiqui Jai y otros trinquetes, como Emilio, Salazar, Ochoa, Sela, Hugues, Arrondo, Escarza, Gutiérrez II, Montes, Constante, Buendía, Pedrito, Crues, Aníbal, La Paz, Vallejos, Hermanos Esquivel, Sotolongo, Trespalacios, Escarzaga, Mir, Ferrer y otros que harían interminable la lista y que cerramos con los nombres nimbados por la gloria, de Eguiluz y José Ma. Gutiérrez, hoy retirados de las actividades.

EL MARTES SE REUNEN LOS DE LA FDCION. COLEGIAL

El martes a las cinco de la tarde quedará cerrado el plazo de inscripción concedido por la Federación Atlética Internacional de Cuba para su campeonato de basket-ball de menores de 18 años. que todo parece indicar dará comienzo el día 25 de los corrientes.

Aunque habrá que esperar en definitiva la reunión de los delegados que acordarán los pormenores de la justa, para poder conocer fijamente las inscripciones para ese gran torneo, existe la impresión de que cinco equipos se reunirán para aspirar al título de menores de 18 años que pone en juego la FAI C.

Los equipos que lucen como probables contendientes en esa justa son los de las Escuelas Pías de Guanabacoa, Colegio San Agustín, Escuelas Pías de la Habana, Academia Mimó y Colegio Galbán, aunque tal vez se presente alguna inesperada inscripción.

La reunión de los delegados de los colegios que en definitiva se presenten para optar en ese interesante campeonato, se reunirán a las 5 de la tarde en la fecha indicada anteriormente, en el local que ocupa el Colegio San Agustín, el cual se encuentra situado junto a la Iglesia del Cristo en esta capital.

DA NUEVA VIDA AL MUNDO DEL RING EL PUGIL BILLY CONN

Desde que Tommy Loughran se retiró del boxeo no se había visto un muchacho tan brillante

NUEVA YORK. (Exclusivo).—Desde que Tommy Loughran se retiró del boxeo, no habían visto los neoyorquinos una exhibición del arte pugilístico en toda su grandeza como la que dió en el Madison Square Garden Billy Conn, al ganarle la decisión al peso completo Henry Cooper.

Conn está todavía dentro del límite de los semi-completos y pesando 173 libras, parecía estar en su elemento. La pelea tenía las características de una lección en el gimnasio y muchos creyeron que el Garden les estaba cobrando precios del circo por lo que se puede ver de gratis en cualquier gimnasio neoyorquino. Creo que no andaban muy equivocados y que Cooper hizo todo su trabajo como si estuviera actuando de «recibidor» en un gimnasio, con Conn, pagándole el jornal diario que se paga a los compañeros de entrenamiento.

Pero para los amantes del boxeo artístico, la exhibición fué meritoria y un descanso de las fiestas de guantes que constantemente desacreditan a la profesión en el Garden. Solamente 5,658 pagaron por entrar al Garden; pero el Empresario declaró que los 14,400 dólares recaudados pagaban muy bien los gastos.

Aunque Billy Conn era el más liviano de los dos, el alcance de sus brazos mantenía a raya al peso completo y el empleo artístico de una izquierda muy bien educada, dió al rostro de Cooper la apariencia de un mapa chino. Henry era el sustituto de Steve Dudas, conquistador de Comiskey, un irlandés de Jersey City, a quien algo le dijo que podría ganar dinero en el boxeo, sin saber pelear. Dudas cayó enfermo hace algunas semanas y el empresario Mike Jacobs encontró a Cooper en un gimnasio y lo llevó al Garden para completar el programa. La diferencia no molestó a Conn, quien se lució como nunca.

Conn empleó la misma táctica que le sirvió para vencer a Bettina, Lesnevich, Apostoli y otros regulares del ring. Su mano izquierda actúa con precisión singular, aunque no parece cargar mucha autoridad en el guante. Es evidente que Billy es una segunda edición de Tommy Loughran y no de Gene Tunney como tratan de hacerlo los cronistas neoyorkinos.

PUERTORRIQUEÑO AFORTUNADO

Supongo que la afición hispana en el Garden se divirtió más cuando en los preliminares José Basora, el peso mediano puertorriqueño, mantuvo su record inmaculé, al derrotar a Larry Kellum, peleador que le llevaba cinco libras de ventaja.

Basora ha peleado 18 veces en Estados Unidos y las ha ganado todas. Pega con potencia y su estilo no es malo. En el primer round de la pelea se vió la acción más brillante de la noche. El puertorriqueño noqueó a su contrincante con el primer golpe. Este sin embargo, se levantó a los nueve segundos y continuó peleando; pero con el aire de hombre que sabe que está haciendo frente a una tarea imposible de terminar.

No sé si Basora ha peleado todavía contra oposición seria. Pero lo que demostró contra Lelum en una pelea de seis asaltos, parece destinarlo a cosas mejores.

BASE BALL EN SAGUA

En un emocionante encuentro, el cual fué presenciado por una concurrencia record, Teodoro Thondike (Cuchilla), el mejor lanzador de la provincia de Santa Clara, derrotó en un encarnizado duelo de pitchers al inmenso y mejor serpentinero cubano Martín Dihigo, con score de dos por cero, permitiendo tan sólo dos solitarios hits a la troupe que bajo la dirección del hombre team venían dispuestos a romperle la interminable cadena de triunfos al orgullo de la ciudad del Undoso, pero sus cálculos rodaron por el suelo frente a la bola de humo de este modesto muchacho, que lo que tiene en el brazo es un verdadero rifle y un control asombroso.

Dihigo, como era de esperarse, rindió una soberbia labor, pues por algo está conceptuado como el mejor pitcher de Cuba, dejando con la carabina al hombro a nueve bateadores del Club Sagua.

En el segundo encuentro también fueron derrotados las Estrellas de Dihigo con anotación de 10 x 1, el cual fué suspendido en el séptimo inning por oscuridad.

Isoba Mena,

GOLF

El torneo anual del Havana Country Club, comenzó ayer, verificándose el round de clasificación, con temperatura excelente para golf. Como resultado de estas condiciones numerosos golfistas participaron clasificando 16 teams. El primer round del match-play se jugará el día 25.

Los resultados de ayer:

Carlos Aguilar vs. Angel Colmenares 26.

R. Fowler vs. Leo Goicoechea 34.

Antonio Mendoza vs. E. Jerry Smith 33.

Fredek Snare vs. Manolo Gamba 15

José Sabatés vs. Juan Sabatés Jr. 5.

J. R. Stewart vs. Luis Hevia 15.

A. Rangel vs. J. M. Bosch 25.

A. Rosales vs. E. A. Sardiñas 17.

F. Argüelles vs. Juan Sabatés Jr. 4.

B. Miyares vs. Joe Rionda 20.

G. de Zaldo vs. Antonio Carrillo 4.

R. de la Cruz vs. Melchor Gastón 26.

P. Mendieta vs. José Rocha 28.

H. Romney vs. P. de la Llama 34.

J. Z. Horter vs. W. Hartman 15.

MANOLO SANCHEZ LE GANO POR KNOCK OUT TECNICO A RAYITO DEL RING EN EL SEXTO ROUND DE LA PELEA ESTELAR

Ya el campeón de los pesos ligeros de los semi-profesionales había asegurado su triunfo, con varios knock-downds, cuando el Fillo detuvo el desigual combate. Un programa muy bueno

Por «PETER»

Manolo Sánchez, el representante de la Ruta 2, Campeón de los semi profesionales, que anoche debutó en el profesionalismo, ha entrado en este sector con las banderas del triunfo desplegadas. Con tal motivo, la hinchada «omniburiana», valga la palabreja, se desbordó de entusiasmo cuando vió que el Fillo Echeverría, que actuó de tercer hombre en el ring, detuvo la pelea, porque se había caído de un solo lado.

El encuentro de Manolo Sánchez y Rayito del Ring estuvo bastante pareja en los dos primeros rounds en los cuales, a decir verdad, ninguno de los dos se hicieron nada de particular. Los emplearon, pudiéramos decir, en estudiarse. Era primera vez que cambiaban golpes, y ninguno se conocía el lado débil, que por lo regular, tienen todos los boxeadores.

En el tercer round, comenzó Manolo Sánchez a mostrarse más agresivo. En este episodio, Rayito, se hacía como que estaba en malas condiciones cada vez que le ponían la izquierda en la cara, pero era para ver si el guaguero cogía confianza y le iba para encima para aprovecharlo. Pero Manolo, en ningún momento perdió el control, peleando siempre a distancia, y confiando, como ha confiado siempre, en el punch de su izquierda.

En el cuarto episodio Manolo se descuidó un poco en el ataque y Rayito le sacó ventaja. Pero en el quinto reconquistó el terreno perdido y se puso nuevamente en el ataque, y con una derecha a la quijada, lo tiró por el conteo de nueve. Después lo volvió a tirar, pero cuando el referée contó tres, sonó la campana. Estando peleando en el sexto round, Rayito daba a entender que tenía su pierna derecha en malas condiciones, lo que si es cierto, debe atribuirse a los golpes que le pegaron en el estómago, que fueron muchos. Manolo continuó pegando y tumbó a Rayito nuevamente en este asalto por el conteo de nueve, y cuando lo volvieron a tirar a la lona, casi sin golpe, porque la verdad era que ya no podía estar en pie, pero no dejó que le contaran. Entonces fue cuando el Fillo vió que ya la pelea estaba de un solo lado, y muy acertadamente, la paró, produciéndose el knock-out técnico.

Los otros encuentros

En otro de los star-bouts pelearon Neno Rojo y Baby Chichí, que reaparecía después de un viaje a México, en donde celebró ocho encuentros, perdiendo un sólo. La pelea de estos dos muchachos fué malísima. Si mal estaba Neno Rojo, peor Baby Chichí, quien por ser de mejor clase, se le podía exigir más que a su oponente. Dieron ocho rounds de pelea tan sosos, que a la verdad nos pareció que eran cuarenta. El público aplaudió cuando terminaron de pelear. Era el momento psicológico para provocar un escándalo público, pidiendo los jueces un round extra. Al no hacerse ésto, fué por lo que el público aplaudió. La pelea se la dieron a Chichí que pegó más. Neno estuvo huído casi siempre, aguantado en los clinches, y visiblemente, wild. Y ante un hombre en estas condiciones, Baby Chichí nada pudo hacer.

Una pelea caliente

En el otro star-bout de la noche se enfrentaron Juancito Alvarez y Chino Rabasa, que dieron la pelea más emocionante de la noche y más caliente también. Los muchachos se acometieron con tanto entusiasmo y decisión, que hubo round, el tercero, en el que no oyeron la campana, o la oyeron y hicieron los locos, y continuaron dándose tortazos bestialmente, siendo con uno de ellos al referée Hugo Cabarcos, que por poco va por las cuerdas del ring. Hay que reconocer, no obstante esto, que Hugo Cabarcos se incorporó rápidamente, y sin pasarse la mano por el lugar en que había recibido el impacto, se metió nuevamente entre los dos ciegos fajadores, y los redujo a la obediencia en medio de la escandalera del público que aplaudía y rabiar. Todo esto aconteció después de un knock-down que le propinó Juancito a Rabassa, nada menos que por el conteo de nueve, con un derechazo en pleno mentón.

A pesar de todo, Chino Rabassa terminó peleando bien, y en el segundo y último round, se puede decir que cambió golpes de igual a igual. La pelea la ganó por decisión Juancito, pero los dos fueron muy aplaudidos por la brillante demostración de valentía que ofrecieron.

Otra pelea muy buena

Fué uno de los preliminares entre Saturnino Rico, de la Cuadra de San Juan de Dios, y Nicolás Dueñas, de la barriada del Vedado, dos boxeadores semi profesionales que anoche también hicieron su debut en la aristocracia boxística, y se merecieron los honores del respetable, que durante los seis rounds hubo acción, y aunque el triunfo de Saturnino Rico fué amplio, por puntos siempre Dueñas se mostró agresivo. En el primer preliminar, Ochendía, mejorando notablemente su anterior salida, le ganó por puntos en cuatro rounds a Rafael Quintana.

De jueces actuaron los señores Milton Baron y el doctor Enrique Casuso. Tuvieron una noche de aciertos. Y de referée, muy bien también, los señores Fillo Echeverría y Hugo Cabarcos. Una noche completa, por lo que se justifica la cartelera de pascuas que tenía el Director General de Deportes, Teniente Coronel Jaime Mariné, y el Asesor de Boxeo, de la Dirección General Nacional de Deportes, Luis Felipe Gutiérrez.

NOTAS DE ESGRIMA

Por EL MOSQUETERO

Entre los campeonatos fijados para la actual temporada de esgrima, hay uno que ha de resultar de sumo interés. Se trata del campeonato de sable entre los miembros de las fuerzas armadas, exclusivamente, que

El Coronel Pedraza del ejército y el Coronel González de la marina que han mostrado sus simpatías hacia la esgrima en sendos actos lucidos como los almuerzos ofrecidos a los esgrimistas en la Escuela Naval del Mariel y en el Círculo Naval y Militar de la Playa, habrán de cooperar con la Federación de Esgrima para lograr el éxito del campeonato.

La fecha en que ha de celebrarse aún no ha sido fijada, pero se espera que sea en el momento oportuno que no perjudique a los alumnos que estudian en la Escuela Naval del Mariel y en la Academia Militar del Morro. Oportunamente se dará a la publicidad la convocatoria con las bases del campeonato.

de celebrarse bajo los auspicios de la Federación de Esgrima.

Tanto en la marina como en el ejército hay un gran número de entusiastas de este deporte, por lo que un campeonato entre ambos cuerpos armados, que de ser posible se disputara todos los años, indiscutiblemente que tendría gran atractivo.

M.E.C.D. 2016

El SOBRE de la SORPRESA

Y las sorpresas extraordinarias de febrero.

No olvide que, comprando AVANCE todas las tardes, tendrá, por lo menos, veintiséis oportunidades mensuales de OBTENER:

El FORD-POLAR, un V-8 de cuatro puertas, Modelo 1940, con cambio de velocidades en el timón, lujosa vestidura y carrocería especial, con un valor de $1.200.00.

Doce Máquinas de Escribir, CORONA-PORTATIL, con un valor de $45.00 cada una.

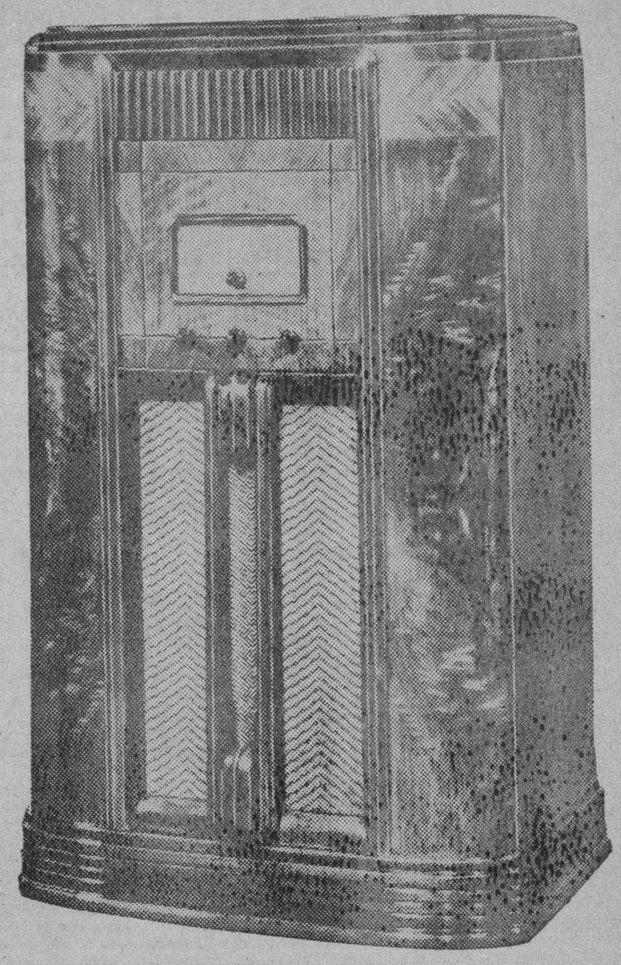

Un Radio GENERAL ELECTRIC, de onda corta y onda larga, Modelo GE-135, de 13 bombillos, con teclado automático, accionado con motor, con 16 botones, con un valor de $245.00.

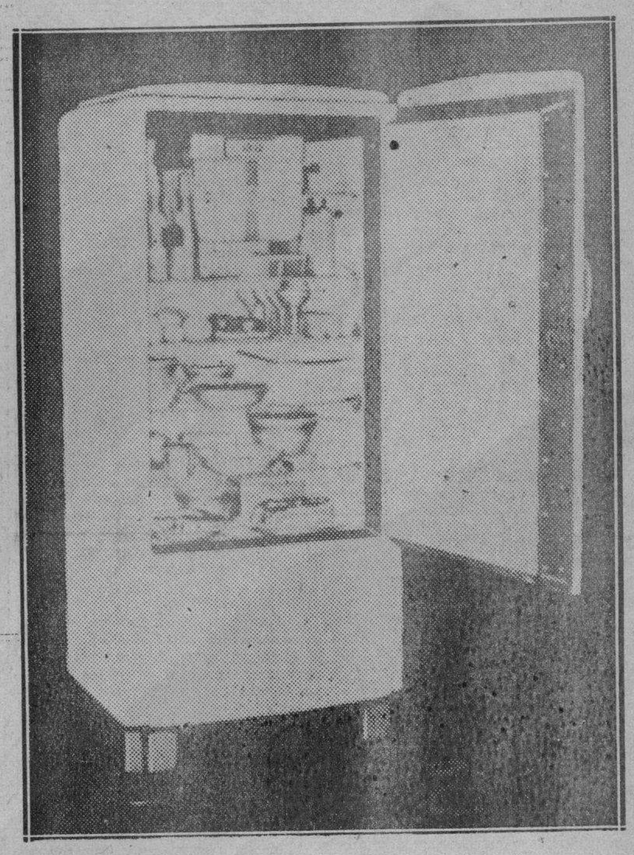

Un Refrigerador GENERAL ELECTRIC, Modelo B-7, de 7 pies, con un valor de $295.00.

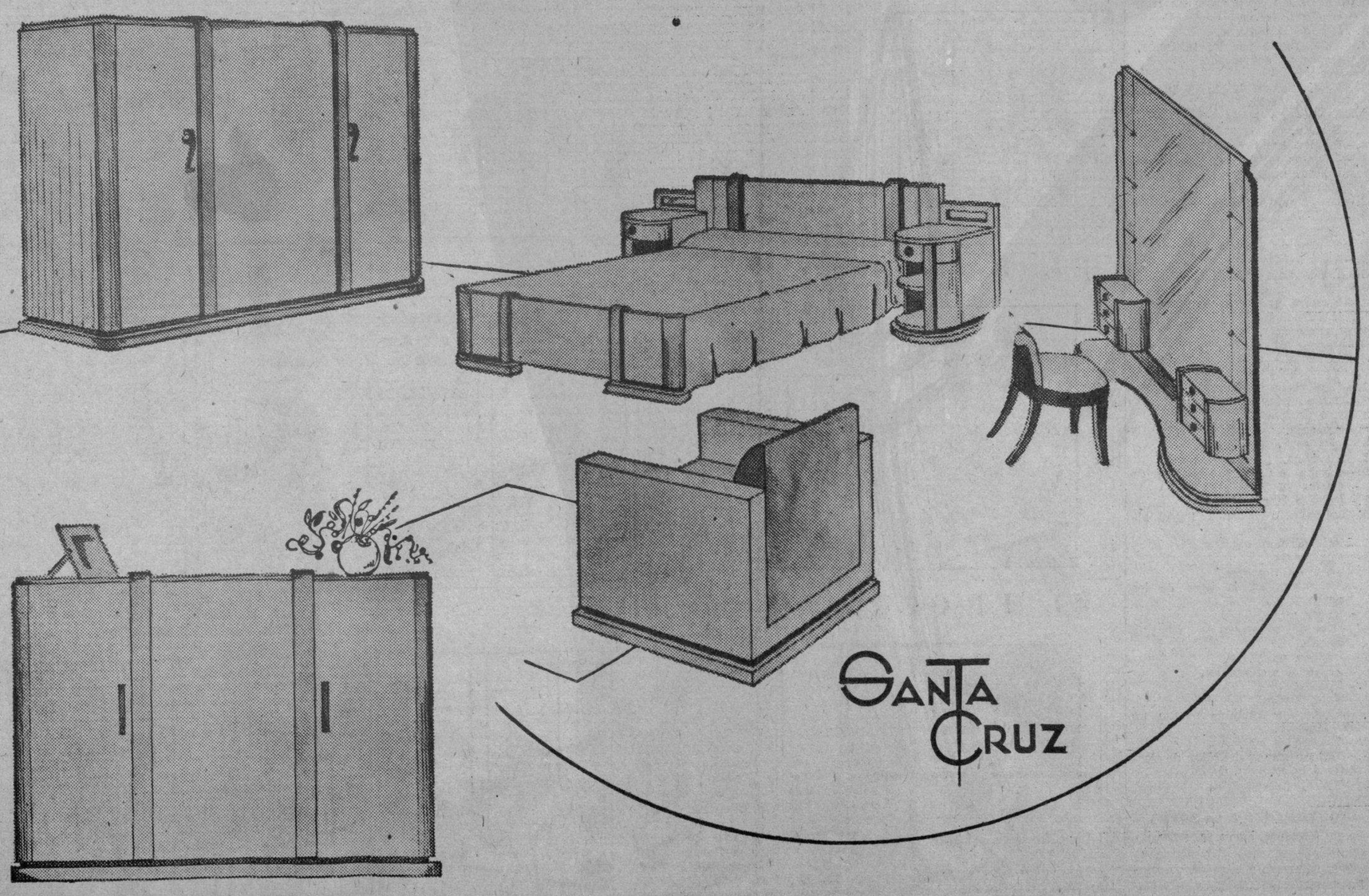

Un Juego de Cuarto SANTA CRUZ Y HERMANO, estilo Arte Moderno, terminado en color claro natural, con un valor de $500.00.

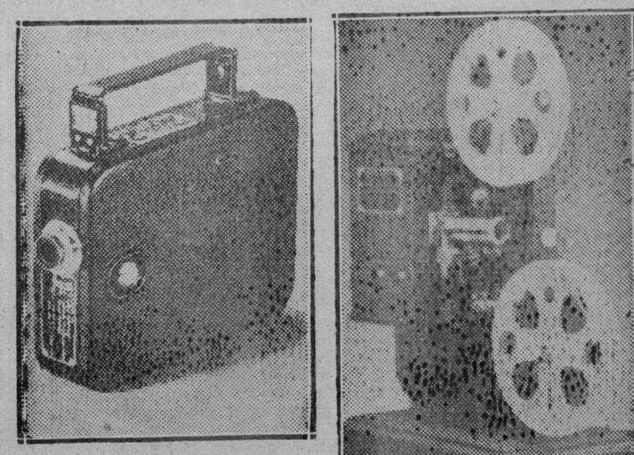

Un Equipo de Cine KODAK, completo. Modelo 25, de 8 milímetros. Lente F-2-7. Proyector 8, Modelo 50. Pantalla de 30 pulgadas por 50 y dos rollos de película virgen de 50 pies cada uno. Con un valor de $125.00.

M.E.C.D. 2016

M A T A N C E R A S

Actualidades

Dos las de hoy.

Una de ellas, la inauguración el jueves en la noche del Círculo de la calle de Independencia y Santa Teresa, que congregó en torno a la amplia cascona de los Campuzano, a la más compacta, más nutrida representación de nuestro pueblo.

Con el Presidente de ese Círculo, señor José Manuel García Alvarez, estaban allí en pleno la Directiva y las representaciones de los cuatro Partidos Políticos que forman la Coalición Democrática Socialista que lleva como candidato a la primera Magistratura de la República en las próximas elecciones al Coronel Fulgencio Batista.

Pretender calcular el número de personas allí reunidas sería tarea más que ardua, imposible, porque las multitudes llenaban las calles de Independencia, de Santa Teresa, prolongándose hasta la de Tello Lamar a que da fondo el edificio.

Oradores de esos cuatro matices políticos, el Liberal, el Conjuntista, el Nacionalista, y el Realista con las huestes comunistas, ocuparon la tribuna, ahogando los aplausos sus speechs.

No tienen estas correspondencias diarias mías al decano de la prensa cubana carácter exclusivamente social, porque en ellas recojo día por día, las palpitaciones de la población matancera, tratando cuantos asuntos constituyen su actualidad e informando a los lectores del DIARIO de todo aquello que pueda interesarles y serles ameno, por eso hoy el tema «política», ocupa el mismo sitio que ayer el de la Zona Franca, más antes el arreglo de las calles de nuestra ciudad, y siempre e invariablemente, lo que palpita y se impone en nuestro ambiente, siendo en la hora presente, repito, el pujante inicio de la campaña electoral, lo que se comenta en todos los círculos y lo que absorbe la general atención.

De la brillantez y magnitud de ese inicio es el propio pueblo el llamado a reafirmar mi dicho, porque pocas veces hemos visto congregados núcleos más compactos ni mayor cantidad de prestigios, de figuras y de personalidades en acto público de esta índole.

El otro tema que constituye hoy nuestra palpitante actualidad es la sesión rotaria celebrada esa misma noche en los Estudios del eminente cardiólogo doctor Mario E. Dihigo, que llevó hasta aquella casa de la calle de Byrne concurso selectísimo, para oír las disertaciones del sabio médico, sus métodos de aplicación de Rayos X, y la también instructiva y meritísima disertación del doctor Alberto Jiménez Pla, especialista en huesos que no conforme con sus amplios conocimientos acude semanalmente a la Habana para recibir inspiración en los centros en que se practica esa importante rama de la medicisa.

Un quórum magnífico anotóse esa sesión rotaria de la noche del jueves diez y ocho, destacándose el número de profesionales que a ella asistieron, especialmente discípulos de galeno, los más interesados en el ameno tema.

La apertura del Círculo Amigos del Coronel Batista y la sesión rotaria Chez Dihigo quedan pues registradas en esta primera nota de las «Matanceras» de hoy, como los actos más destacados de la presente semana.

Las elecciones del Tennis

La entrante semana.

Antes que finalice Enero quedarán fijados los comicios en el aristocrático Club Femenino de la Playa, que cumpliendo su reglamento, renueva año a año el personal de su Directiva.

Una comisión integrada por la señorita Chela Torres, con otras compañeras suyas de la referida junta vistará hoy a una alta dama yumurina, blasón y prestigio de nuestra gentry para ofrecerle la Presidencia del Club, brindándole además la oportunidad de que designe ella misma las figuras que pudieran colaborar con ella en la mejor gestión y la más acertada actuación en aquella casa.

Elemento valiosísimo la dama cuyo nombre por discreta súplica, no consigno hoy aquí, lo reúne todo para llevar al Tennis por senderos de éxito, porque sin hijos, en desahogada posición, entusiasta y con iniciativas felicísimas de las que ha dado repetidas muestras, encarna ella la figura para el cargo.

Y si sumamos a esto, la perspectiva risueña que para la season veraniega tiene el Club, hay que batir palmas en loor de aquella casa.

Esperemos a mañana para descifrar esta incógnita bastante clara para todos, esperando la aceptación de esa alta dama y la formación de la Directiva que ella propicie para su más feliz gestión allí.

Armandito Carnot

En vías de restablecimiento.

Leo con satisfacción que está ya muy mejorado de la grave dolencia que aquejó al heredero de aquel gran médico y aquel gran político que tuvo Matanzas que se llamó el doctor Armando Carnot y Veulens.

Junto al interesante enfermo ha estado sin separarse un instante de la cabecera de su lecho, la madre que en él adora, la noble y buena Felicia Rodríguez, que cuando fué la primera dama de la ciudad, en épocas que ocupaba la Alcaldía su desaparecido esposo, tanto bien hizo a las clases pobres y tantas obras respaldó incansable en su amor al prójimo.

A los votos que formula ayer en sus notas de «El Republicano» el confrére Rogelio Cruz, por el total restablecimiento de Armandito, une los suyos el Cronista.

Muy sinceros y muy fervientes.

Omisiones

Que subsanar.

En las felicitaciones de antier a los Marios quedaron silenciados los nombres de amigos a los que distingo tanto como Mario Argenter, Mario Pérez Primo y el doctor Mario Tápanes.

Y los señores Augusto Vitier, de tan ilustre apellido y Augusto López Centellas, perteneciente a una familia de educadores cuyo nombre venérase entre los matanceros.

Otro Mario al que no felicité, el doctor Mario González Rodríguez, Catedrático como su padre del Instituto matancero, y ganador de numerosos premios en concursos culturales.

Inteligencia privilegiada con un extraordinario amor al estudio el doctor Mario González y Rodríguez Llorente es hoy por hoy uno de los más intrínsecos valores de la Atenas.

A todos mis saludos.

Una babyta

Que alegar un hogar.

En la Clínica Matanzas, de la Calzada de General Betancourt dió a luz una hermosa niña, la joven señora Conchita Rodríguez, interesante esposa de mi querido amigo José Fernández Casanova, alto empleado de la Sinclair Oil Company de Dubrocq.

Coincide con la llegada al mundo, según nos informa el confrére de «El Imparcial», el total restablecimiento del abuelo de la gentil matancerita, el señor José Fernández Argüelles, que fuera sometido a úna operación en la vista, por el eminente oculista doctor Horacio Ferrer, en la Clínica Bustamante, de la Habana, donde hoy completa felizmente su curación.

Para los miembros de esa familia Fernández Argüelles y para los esposos Fernández Casanova-Rodríguez, mi enhorabuena.

Páginas de Lecuona

Como homenaje al Maestro.

Hubiera podido titularse esa Comparsa que asistirá al primer baile del Liceo, la noche del cuatro de febrero, «Canciones Populares» y hubiera sido más fácil la caracterización de sus componentes, porque hubiera podido escogerse entre el extenso repertorio con que contamos, los tipos más apropósito para encarnarlos, pero siendo Ernesto Lecuona hijo de esta Provincia, y queriéndosele rendir así un homenaje prevaleció el criterio de escoger las más bellas canciones del ilustre autor de «La Comparsa» y «Palomita Blanca», «Noche Azul», «Danza Negra», «Malagueñas», «María la O», «Pavorreal», «Lola Cruz», «Damisela Encantadora», «Alondra». «Rosa la China, etc., etc., tendrán en ese brillante grupo la más viva caracterización.

Como ya anticipé a la entrada de dicha comparsa, que será por parejas, vistiendo los jóvenes de smocking y llevando en la boutoniere un distintivo con el nombre de la pieza que encarna su compañera, se preludiarán motivos de cada una de esas obras, y sería aún más significativo, y sería de una atracción suprema, que la Directiva del Liceo invitara a ese baile al genial musicólogo, como tiene el propósito, y fuera él mismo el que al piano, desgranara las perlas de su inspiración en las ya referidas canciones.

Queda hecha la sugestión y queda el Maestro al recibir la invitación del cubanísimo y legendario club matancero. emplazado para honrarnos esa noche del cuatro de febrero, con su grata presencia. Para hoy, sábado, a las cinco, está citado el Comité de Acción Social.

Entrega de premios

A unos concursantes.

Hoy domingo a las cinco de la tarde, en los salones del Colegio de Procuradores, frente al Parque se hará entrega de los premios ganados por los aficionados que tomaron parte en la Exposición de Fotografías, patrocinada por la Sociedad Adayem de la que es Presidenta la señorita Angélica González Bolaños.

Entre los expositores figuran Manolo Pastrana, Emilio J. Quirós, Raúl Viña, Gloria de los Reyes, Rolando Martorell, Carlos Pérez Heydrich y José R. Alonso.

Sesenta y nueve fotografías figuran en el catálogo de esa Exposición que tengo a la vista, habiendo corespondido el primer premio de figuras a Manolo Pastrana, que también ganó el primer premio de paisajes, así como el segundo premio de figuras, correspondiendo a Emilio José Quirós. el segundo premio de paisajes.

Una selecta invitación se ha hecho a la sociedad matancera para ese acto de mañana a las cinco en el Colegio de Procuradores.

Gran baile

En el Central Alava.

Con motivo del inicio de la zafra la sociedad Liceo de Alava, me invita para una gran fiesta bailable que amenizará la Orquesta de los Hermanos Castro, el insuperable Conjunto musical habanero.

El Presidente de esa Institución Dr. Andrés Calleja, y el Secretario Fausto Capote me ruegan haga público que los transeúntes pagarán una cuota de un peso y los no socios que residen en la localidad, cinco pesos por el billete de entrada.

Al galante convite de esos dos caballeros antes mencionados, se suma también en la invitación que recibo mi querido compañero Pedro Díaz García, director de «El Alavense», la única publicación que en Cuba se edita en un Central azucarero.

Nuestro Stadium

En vísperas de realidad.

Una importante reunión tuvo efecto la noche del viernes en el Liceo, convocada por el Teniente Coronel Benítez, el dinámico Jefe Militar de este Distrito para llegar a un acuerdo sobre la edificación de un Stadium, en los terrenos del Palmar de Junco, ideal que acarician los matanceros desde hace ya algunos años.

Presentes en esa reunión las más connotadas personalidades de la población, puede ya proclamarse que gracias a las iniciativas, al valioso aporte y al franco y decisivo espíritu del joven militar, para el mes de abril contará ya Matanzas con el Stadium tan anhelado.

Hechos los planos por el ingeniero Pardiñas, confeccionado el reglamento y creación del Patronato por el doctor Carlos Pérez Jorge, sólo faltaba el empuje efectivo que a la idea diera el Teniente Coronel Benítez, para que tomara forma esa ilusión.

Abierta la sesión por el propio Teniente Coronel, fué breve en su peroración, pero fué efectivísimo, porque puso en aquel instante a disposición del proyecto la suma de quinientos pesos con que contribuye a la edificación del Stadium. Hizo más el simpático Oficial, porque a renglon seguido ofreció otros quinientos pesos a nombre del Coronel Batista, sabedor de los deseos que abriga el futuro Presidente de la República, de prestar apoyo y calorización a toda empresa matancera, y no conforme con esto, prometió suscribir dos mil pesos más entre elementos que le son afines.

Ya con esta suma—tres mil pesos—más lo que se espera obtener de la visita que harán a nuestras grandes industrias, Trinidad y Hermanos, Crusellas y Compañía, Cervecería La Tropical, Pasta Gravi, La Polar, Bacardí, y la cooperación de las de la localidad, no es aventurado decir que antes que termine enero estará reunida la suma en que se presupuestan las obras del referido Stadium.

Una comisión de colecta entre las clases pudientes quedó formada en esa misma junta, integrándola el Teniente Coronel Benítez, con los señores Eudoro Alba, Salomón Obregón, Francisco Baquedano, Marcelino Menéndez, Juan José Alcoser y el Comandante José R. Carreño.

También se acordó hacer una emisión de bonos por diez mil pesos, tres de los cuales están ya colocados, como digo anteriormente a gestiones del Teniente Coronel Benítez.

Dichos bonos que graciosamente dona al Comité el señor Félix Casas, serán de cinco, diez, veinte, cincuenta y cien pesos respectivamente.

Al doctor Carlos Pérez Jorge se ha encomendado el cierre de las negociaciones con la señora viuda de Ziegler para la adquisición del Terreno del Palmar de Junco que son dos manzanas completas, al margen de la Carretera Central, lindando con las Calzadas de Esteban y San Luis, vías que forman el circuito de dicha Carretera en esa parte de la barriada neopoblana de Matanzas.

Entre los asistentes a esa reunion del viernes en los salones del Liceo recordamos con el Teniente Coronel Manolo Benítez y el Comandante José R. Carreño, al Presidente del Club doctor Antonio J. Font Tió, al Presidente del Casino señor Eudoro Alba, al del Club Deportivo, Enrique Viera; al Administrador de la Compañía del Tranvía Salomón Obregón, al Presidente del Lions Club, José Manuel de la Cruz; al Secretario del Gobierno, doctor Nicolás Saavedra; al Jefe de Sanidad, doctor Narciso Forst; al ingeniero Oscar Pardiñas, al Tesorero del Liceo y del Comité Pro-Stadium, Juan José Alcocer; al gerente de la firma Baquedano y Compañía, doctor Francisco Baquedano, y a los señores Marcelino Menéndez, Rafael Alfonso, Rafael Díaz Tellaeche, José María Chávez, Baldomero González Irigoyen, Mandy Uriarte, Pequeño, Lito López, Pedro Sallo, y al Director de «El Imparcial», Félix U. Casas; al de la revista «Matanzas Gráfica», Alberto Lovio; a los corresponsales de «El Mundo» y «El País», Horacio Oliva y Ovidio Salvador Santana, y al que suscribe representando a DIARIO DE LA MARINA.

Dos compañeros más pertenecientes a la redacción de «El Imparcial»: Bernardo Rodríguez y Raciel Cartaya.

El martes próximo en las Oficinas del señor Alba, que son las del Ron Yucayo, tendrá efecto el primer cambio de impresiones de la comisión integrada por los señores Benítez, Obregón, Baquedano, Menéndez, Pérez Jorg y el propio Gerente de esa firma que es también Presidente del Casino Español, para dar comienzo en seguida a los trabajos de edificación del Stadium.

Nuestro aplauso al dinámico Jefe Militar del Distrito, que sólo en horas ha convertido en realidad lo que fué ilusión matancera, por espacio de tantos años.

Un aplauso al Teniente Coronel Manolo Benítez.

Las Damas Isabelinas

Incansables en su labor.

Una donación consistente en cuarenta uniformes acaban de hacer las altruistas señoras que componen dicha Institución, a la Escuela número veinte y seis de la que es Directora.

Para cultivar afectos y para mantener memorias, nada como las flores. Se llama por teléfono M-1048 a Maxenchs y Vázquez, los floricultores fallos se encargan de hacer su ofrenda a la señorita María Teresa Jorge y entre cuyas profesoras figura también la señora Nenita Uriarte de Espinosa.

Repartidos han sido esos uniformes entre los niños más pobres de esa Escuela, que bendicen la caridad inagotable de las Damas Isabelinas, para las que aquí tenemos el más cálido de los aplausos, con la gratitud de alumnos y Profesores de esa Escuela número veinte y seis.

Santa Inés

La festividad de hoy.

Va mi primer saludo para la gran dama Inés Guiteras de Llorens que pertenece al Claustro del Instituto de Matanzas y es figura destacada de nuestra gentry.

Pasará su día la señora Guiteras en absoluto retraimiento, por el reciente fallecimiento de su tía Laura, la infortunada Mrs. Keller, que no hace un mes aun dejó de existir en los Estados Unidos.

Inés María Fernández Pollo, la esposa de mi querido amigo Paulino Solés Estrada, uno de los propietarios del Hotel Inglaterra de la Habana.

Inés Espinosa de Cabrera, a la que deseo todo género de venturas.

E Inés Sánchez, la amante compañera del compañero tan dilecto Juan Ollacarrisqueta.

Tengan todas un feliz día.

La última nota

Para decir que llega hasta el Cronista la nueva de un próximo enlace entre un joven matancero que lleva ilustre apellido de la Atenas, educador y reincidente en el matrimonio por más señas, y una encantadora señorita que une a su dulce belleza el prestigio de una educación completísima y una sólida cultura.

No despejaré la incógnita hasta que debidamente se me autorice para dar los nombres de la interesante pareja.

Manolo JARQUIN

SE HA RESUELTO NO REALIZAR EN EL FONDO ESPECIAL DE OBRAS PUBLICAS MOVIMIENTO ALGUNO

A ese acuerdo llegaron el Presidente de la República y el Secretario de Hacienda en lo que se refiere al personal. Reglamentados los embargos. Quieren cobrar los del Censo

El Secretario de Hacienda doctor Joaquín Ochotorena, con vista del personal que actualmente viene prestando sus servicios a la administración en la Dirección del Fondo Especial de Obras Públicas, en que año tras año, al comenzar el año fiscal tiene que ser ratificado en sus cargos, ha resuelto que no se efectúe movimiento alguno en la citada dependencia, haciendo buenas sus recientes declaraciones al DIARIO DE LA MARINA, en las que expresó que el personal de dichas oficinas podía estar tranquilo, por cuanto el Ejecutivo y él habían visto con satisfacción la labor que ha desarrollado, y que no sería afectado en sus sueldos y categorías administrativas.

Tanto el Presidente de la República como el Secretario de Hacienda han tomado dicho acuerdo a fin de no lesionar los intereses de los citados empleados.

Los bienes embargados

La Dirección General de Consultoría, dependencia a cuyo cargo estuvo el estudio y reglamentación de las ocupaciones y adjudicaciones de los bienes muebles e inmuebles embargados por el Estado, para por esa vía cobrar los adeudos de los contribuyentes, ya terminó dicha labor y en forma de Decreto ha sido elevado al Presidente de la República.

En dicho decreto reglamento se detalla la forma de adquirir y tomar posesión la Secretaría de Hacienda de dichos bienes, después de haberse seguido las vías legales correspondientes.

Para obviar cualquier dificultad en la Ejecución de dicho procedimiento cooperará con el Estado el Ejército Constitucional, en cuanto a la ocupación y custodia de los bienes embargados por el Estado hasta su adjudicación, o bien en transacción con el contribuyente moroso, si éste liquida sus adeudos pendientes y las costas del procedimiento.

Pide también moneda americana

La Cámara de Comercio de Cuba se ha dirigido al Secretario de Hacienda en solicitud de que se le incluya entre los comerciantes beneficiados con la distribución de moneda americana que comenzará a llevar a cabo la citada dependencia desde el próximo lunes.

Para continuar unas obras

Por Decreto Presidencial ha sido dispuesto que se tomen de los fondos del Tesoro un crédito por 5,000 pesos para continuar las obras de la carretera de Guanajay a Bahía Honda.

Se desmayó un jubilado

Juan Canales Orozco, de 72 años, empleado jubilado de la Secretaría de Hacienda, sufrió ayer un sincope en las oficinas de la Pagaduría de las Clases Pasivas, al ser informado que no podía seguir cobrando su pensión por agotamiento de crédito. La última pensión que cobró correspondió al mes de octubre próximo pasado. El señor Orozco había sido jubilado después de 37 años consecutivos prestando sus servicios a la administración pública.

El crédito de jubilados del retiro civil se encuentra agotado, debido al crecido número de jubilados que últimamente han ingresado en las listas de pensionados por lo que, siendo ya mucho mayor el número de pensionados que las cantidades que se obtienen para esa atención, no existen fondos suficientes para cubrir dicho compromiso.

Los empleados del Censo

Los ex empleados del Censo comisionaron al señor Tomás González y otros, para presentar el siguiente escrito al Secretario de Hacienda:

«Señor Secretario de Hacienda.

Señor:

La situación que confrontan los cinco mil y pico de cubanos que confeccionaron el pasado Empadronamiento electoral, no sólo es lamentable sino prácticamente desesperada.

Conocemos sus deseos de liquidar lo que se nos debe, en cumplimiento de la Ley que así lo ordena y constatamos la innegable realidad de que nuestro Gobierno carece de la suma necesaria, DOSCIENTOS MIL PESOS, para tan apremiante obligación.

En tal virtud nos atrevemos a sugerirle una fórmula que resolvería definitivamente nuestra penuria, llevando un alivio a miles de hogares cubanos que atraviesan la mayor miseria.

Proponemos que, del fondo del Instituto Estabilizador de la Moneda se tomen las cantidades necesarias para su próxima negociación con el Clearing House. El líquido producido por esta operación contribuiría a resolver un problema difícil de resolver en su totalidad por el momento, en la seguridad de que la opinión aplaudiría esa negociación cuando con ella se lleva el pan a miles de cubanos.

Con gracias muy sentidas por la atención que esperamos habrá de dispensar a las presentes líneas, aprovechamos la ocasión para reiterarle el testimonio de nuestra más distinguida consideración, quedado de usted s. s. s.,

Por la Comisión:

Tomás González y otros.

EMPEZARON SUS LABORES TRES CENTRALES

P. DEL RIO, enero 20.. DIARIO. Habana. Han dado comienzo a la molienda, los centrales «Niágara» en Consolación del Norte y «Pilar» y «Andorra» en Artemisa, esperándose que los demás den comienzo a la zafra el próximo lunes. Según informó el Jefe del Distrito Militar, no existe ningún conflicto obrero en el territorio de su mando.—G. RODRIGUEZ, Corresponsal.

LESIONADO

Al caer al pavimento cuando se bajaba de un tranvía en Empedrado y Compostela, sufrió lesiones menos graves, Luis Pérez García, de 58 años y de 17 y O, Vedado.

C A R D E N E N S E S

Miss Cárdenas 1940

Una candidata más.

A Miss Cárdenas 1940.

Así la encantadora Loló Gutiérrez de Rojas, flor de juventud, lirio en plena lozanía que aspira al honroso título de Miss Cárdenas 1940 en el concurso que celebra la Agrupación «Pro Calles» de la Juventud de la Acera de «La Dominica».

Risueña Loló.

A la que todo sonríe.

Es una flor más que añadir a la legión de lindas candidatas surgidas para ese concurso.

Todas son soberanas.

Porque todas son bonitas.

El Maestro Orbón

Huésped de Cárdenas hoy.

Don Benjamín Orbón.

La gran figura musical de arraigados prestigios viene a honrarnos con su visita para presidir los exámenes de la acreditada Academia Ignacio Cervantes, que dirigen las señoras Torres, Pepita y Enriqueta.

Viene con Orbón su secretario.

El señor Ramón Muñoz.

Amigos de toda mi consideración y de todos mis afectos los citados, tendré hoy el placer de recibirles y saludarles con el mismo calor de la amistad invariable que nos une.

Adelántoles la bienvenida.

Muy cordial y sincera.

Mercedes Pinto

Otra huésped valiosa.

De la ciudad hoy.

La notable escritora y conferencista Mercedes Pinto, cuyas charlas por radio tanto deleitan y que es la valiosa mamá de mi gentil y bella amiga Pituka de Foronda, que tanto ha sobresalido en la cinematografía cubana.

Hablará aquí Mercedes Pinto.

En dos conferencias.

Una será la noche de hoy, sábado, en los salones del Liceo sobre el tema «Amor y Feminismo» y la otra la noche de mañana domingo en la Logia de Cárdenas, costando la entrada para la primera sólo veinte centavos y la segunda mediante la correspondiente invitación.

Dos conferencias interesantes.

Hay interés por oirlas.

Antonio Leal

De paso.

Entre nosotros.

Procedente de Cienfuegos, donde se halla establecido con su popular «Casa Mimbre», vino a Cárdenas, su tierra natal, por unas horas el distinguido amigo con el fin de saludar a sus familiares aquí residentes.

Halló afectos.

De todas sus amistades.

De aquí siguió viaje a la Habana en asuntos de negocios, el señor cordial y buen amigo, para después volver a la Perla del Sur, donde desenvuelve sus actividades y goza de crédito y estimación.

Me complazco en saludar.

Muy afectuosamente!

Linda figulina

Un tipito angelical.

De ojos azules.

Con rostro seductor de picarescos hoyuelos en sus mejillas sonrosadas, refiérome a la encantadora señorita Acela Fernández de Cossio, gentil cinita del «Central Alava», pasando temporada entre nosotros.

Para ella mi saludo.

Y mi cálido elogio.

La Cena Martiana en el Liceo

Recibo una invitación.

Para ese acto patriótico.

Redactada viene en estos términos:

«Estimado amigo:

La sociedad Liceo de Cárdenas ha acordado honrar la memoria del Maestro, celebrando por vez primera en esta ciudad una Cena Martiana el día 27 de enero a las 9 de la noche.

Plácenos invitarle a tan trascendental acto patriótico y a la vez agradeceríamos divulgara esta noticia por medio de sus leídas «Cardenenses».

De usted con toda consideración.

Dr. Nilo A. Barroso

Por la Comisión de Propaganda.

Fiesta Pro Calles

Varias en cartera.

Que ya puedo decir.

Una la verbena de las Antiguas Alumnas del Colegio del Apostolado, que será el 10 de febrero; otra gran verbena el 24 de ese mes en la Quinta Asturias y el 24 de marzo una excursión por ferrocarril a los jardines de la cervecería «La Tropical», en La Habana.

La primera ya se organiza.

Con mucho entusiasmo.

Puedo decir que uno de los kioskos que habrá estará dirigido por la señora Pepita Torres de Fernández con la cooperación de la señora Elba O. de Hernández, María Santos Lamadrid, Dulce María Rodríguez de Perea y las señoritas Alicia Ibarra, Bebita Hernández, Josefina Fernández, María Antonia Amor, Julita Castro, Graciela Carol, Quiñones Raquelín Rojas y María Eliana Rojas y Marta y Eliana Rojas. Se prepara una hora de propaganda.

Alrededor de esta verbena.

Será el domingo próximo de 11 a 12 de la mañana en la estación local de radio C. M. G. E. y en ella habrá números de canto piano, guitarra y poesías, interpretados por señoras y señoritas de esta sociedad elegante.

«Cárdenas Social»

La revista chic.

El orgullo de Cárdenas.

Se trabaja en este cuaderno para celebrar el séptimo aniversario de su fundación y el cual, Dios mediante, verá la luz antes de fines de mes con fotos preciosas y trabajos selectos.

Vea este cuaderno.

Sepárelo con tiempo.

Cumpleaños

De apuesta figura.

La interesante y joven señora Rosita de la Portilla Sancho, que celebra su natalicio y cuyo día pasó entre satisfacciones y alegrías al lado de los suyos.

Reciba mi cálido elogio.

Francisco González Bacallao

C R U C I G R A M A S

HORIZONTALES

1.—Hermano de Rómulo.
2.—Municipio de Colombia en el departamento de Caldas.
9.—Lago de Italia.
10.—Parte del ave.
12.—Instrumento ofensivo o defensivo.
14.—Antes meridiano.
15.—Hijo de Noé.
16.—Flúido aeriforme.
17.—Moneda de cobre de los romanos.
18.—Novela del célebre escritor francés Emilio Zola.
20.—Río de la Siberia.
22.—Paño usado por los taitianos.
24.—Concepto equivocado.
26.—Adorar.
28.—Provincia de la India inglesa.
31.—Río de Africa.
32.—Ciudad de Italia.
34.—Blando.
38.—Primer hombre.
41.—Escritor español de lengua catalana, autor de «La Vida de Manolo».
42.—Instrumento músico.
44.—Artículo.
45.—Epoca.
46.—Ciudad de Francia.
47.—Estado Mayor.
48.—Consonante (pl).
50.—Iglesia catedral.
52.—Nombre griego de la diosa de la curación.
54.—Juguete (pl).
55.—Papagayo.

VERTICALES

1.—Capital de Italia.
2.—Estado Mayor.
3.—Río de Francia.
4.—Artículo.
6.—Uva seca.
7.—Marchar.
8.—Obispo de Palmira y confesor de Carlos IV.
9.—Cabello blanco.
10.—Inclinación vivísima hacia alguna persona o cosa.
11.—Especulación abusiva.
13.—Continente.
19.—Lista de nombres.
21.—Antepecho en la boca de los pozos.
23.—Hacer masa.
24.—Dios del amor, en la mitología griega.
25.—Tabaco en polvo.
26.—Afirmación Nacional.
27.—Contracción.
29.—Nota musical.
30.—Sílaba que repetida resulta un apodo familiar.
33.—Moneda de cobre.
35.—Veneno sacado del látex de ciertos árboles.
36.—Sin oficio.
37.—Mamífero rumiante.
39.—Mujer distinguida.
40.—Centauro que quiso robar a Deyanira.
42.—Planta umbelífera, comestible.
43.—Moneda de plata.
49.—Terminación de infinitivo.
51.—Existe.
53.—Terminación de infinitivo.

A. L. G.

Solución al Crucigrama anterior

DIO COMIENZO A LA ZAFRA

SAN GERMAN, enero 20. DIARIO. Habana.—El central «San Germán» ha dado comienzo a la zafra, sin ninguna interrupción reinando entusiasmo en la zona. —DIAZ, corresponsal.

L A P A T R U L L A P O L I C I A C A

T I T I N A L A M E C A N O G R A F A

E L P A T O P A S C U A L

E L P R O F E S O R N I M B U S

M.E.C.D. 2016

INAUGURADA EN LA UNIVERSIDAD LA MAS IMPORTANTE EXPOSICION DE ARTES PLASTICAS HECHA EN CUBA

LA EXHIBICION ES UN VALIOSO APORTE CULTURAL AL FOMENTO DE LA CORRIENTE TURISTICA

«La Universidad de La Habana—dijo el Dr. Méndez Peñate—demuestra una vez más, que es grande, que no es egoísta y que quiere proyectarse al exterior por medio del arte»

ADEMAS DEL RECTOR, HABLARON EL PINTOR ABELA, LUIS DE SOTO Y LUIS A. BARALT. HAY OBRAS DE GRAN VALOR

La Universidad de la Habana viene a demostrar una vez más que es grande, que no es egoísta y que quiere proyectarse al exterior no sólo por medio de la ciencia, sino también por medio del arte, dijo el doctor Rodolfo Méndez Peñate, Rector del plantel, en el acto de inauguración de la Exposición de Arte que tuvo lugar ayer en el nuevo edificio «Felipe Poey», de la escuela de Ciencias.

Concurrió un público selecto y numeroso, y ocuparon la presidencia el Rector Méndez Peñate, el doctor Pablo F. Lavín, decano de la facultad de Ciencias Sociales; los doctores Luis de Soto y Luis Baralt, de la facultad de Filosofía y Letras; el maestro Eduardo Abela, Presidente del Instituto de Artes Plásticas, y Mariano Brull, representante de Cuba en Bélgica.

La Exposición de «Escuelas europeas» que auspician la Universidad y la Corporación Nacional del Turismo y que ha organizado el Instituto Nacional de Artes Plásticas, bajo la dirección del joven y notable pintor Domingo Ravenet, quedó abierta a las seis de la tarde.

Se puede decir de dicha exhibición que resulta la más valiosa galería de Pintura y Escultura que jamás se ha podido contemplar en Cuba.

La Banda Municipal ejecutó el Himno Nacional y seguidamente el Rector de la Universidad, con muy breves frases, dió por abierta la Exposición y anunció que, en nombre de la Universidad, haría uso de la palabra el Catedrático de la Historia del Arte, de dicho centro docente, el doctor Luis de Soto.

Este último manifestó que el Alma Máter abría sus brazos para recibir a todos, para acoger a los espíritus amantes de las manifestaciones artísticas.

Significó asimismo que la exposición de escuelas europeas que estaban inaugurando era un esfuerzo de gran magnitud y que sin duda dejaría huellas en los anales de las exposiciones artísticas en Cuba.

El pintor Abela consumió el primer turno

El primero en hacer uso de la palabra lo fué el ilustre pintor cubano Eduardo Abela, como presidente de la entidad que ha organizado la exposición, que auspicia la Universidad de la Habana y la Corporación Nacional del Turismo.

Habló de que la Universidad había acogido con gran entusiasmo la iniciativa del instituto, que tan poderosamente ha de contribuir al engrandecimiento cultural de Cuba, y se refirió también al apoyo de la Corporación del Turismo y a las numerosas familias de la Habana que han cooperado igualmente, prestando sus valiosas obras.

Manifestó que los artistas plásticos de Cuba que se hallaban en ese instituto creado recientemente por la Dirección de Cultura de la Secretaría de Educación Pública, se habían decidido a emprender una verdadera cruzada artística, y anunció que pronto inaugurarían otras exposiciones.

El discurso del Dr. Baralt

Inmediatamente después el doctor Luis Baralt, como representante de la Corporación Nacional del Turismo, pronunció un breve discurso muy atinado y de elevados conceptos.

«La entidad con cuya delegación me honro —dijo el doctor Baralt— conjuntamente con la señora Mary Caballero de Ichaso y el señor Rafael Palacios, miembros del Comité Ejecutivo de aquélla, hemos sido designados para cuanto tenga relación con el ciclo de Exposiciones y conferencias de Arte que hoy se inaugura y ha creído avanzar en el camino del cumplimiento de su más alta misión al prestar apoyo eficiente en forma de respaldo económico y moral a esta nobilísima iniciativa del Instituto Nacional de Artes Plásticas».

«Incurren en burdo error los que enfocan la cuestión del Turismo desde un punto de vista estrechamente utilitario, para quienes el aumentar anualmente con unos cuantos millones de pesos el numerario circulante en Cuba, es la esencial tarea de la Corporación». Los que entienden que las bellezas y excelencias de nuestro clima, paisajes, arquitectura colonial, etc., añadió el doctor Baralt, bastan para atraer el turismo, se equivocan, porque el turismo, como todo negocio, pero más que ninguno, tiene un imponderable que hay que buscar, no tanto en la presentación de nuestros «artículos» de oferta turística, como en el tupido complejo de valores culturales y humanos que no son precisamente de consumo exterior. Se refirió luego al propósito de la Corporación Nacional del Turismo de contribuir en la medida de sus fuerzas a fomentar el cultivo de nuestra cultura en todos sus aspectos, para atraer a aquellos extranjeros en estas materias interesados.

Muchos otros conceptos y aspectos interesantísimos hubo en el discurso del doctor Baralt que merecen comentario aparte.

Nuevamente hizo uso de la palabra el Rector, refiriéndose al regocijo espiritual con que observaba el entusiasmo, de elevada y refinada calidad, producido por las obras expuestas en la concurrencia, ya que es precisamente la Universidad, para ser fiel a ese título, la llamada a «universalizar» los variados canales culturales de la nación.

El doctor Méndez Peñate se extendió en consideraciones sobre la proyección exterior de la Universidad y el anhelo de calorizar todo lo que represente superación.

Hoy estará abierta la Exposición

Esta tarde a las seis se abre al público, libremente, la «Exposición de Escuelas Europeas», hasta las diez de la noche. Mañana, antes de las 12 del día, para escolares. Por la noche permanecerá cerrada. Y se abrirá nuevamente todos los días, de 6 a 10 p. m., salvo los lunes, durante cuatro o cinco semanas.

Imposible reseñar con análisis crítico la magnitud de esta Exposición de Artes Plásticas y la calidad de las obras en ella presentadas. Un recorrido de dos horas por los salones, en la mano con el catálogo primorosamente impreso, apenas alcanza para ofrecer a los lectores la pequeña lista siguiente:

Pintura de los siglos XIII al XIX

«Virgen y Niño», Anónimo. Escuela Bizantina. Museo Nacional Siglo XIII.

«La Sagrada Familia». Hans Memling 1430. 1494. Nació cerca de Mayence. Estudió en Boloña y fué discípulo de Van de Weyden en Bruselas. Fué uno de los mejores pintores del siglo XV. Museo Nacional, Donación Melero.

«Retrato del Conde Trissino». Giovanni Antonio, o Sicinio Da Pordeno en 1483. 1539. Museo Nacional. En este retrato hay vigor y fuerza sin violencia, sencillez sin banalidad.

«Cristo Yacente». Sebastián del Piombo. 1485-1547. Pintor veneciano, discípulo de Giovanni Bellini. Col. Valdivia Santo Tomás.

«San Cristóbal». Paolo Cagliari, llamado Paolo Verones. 1528-1588. Pintor veneciano cuya obra ha quedado como modelo de decoración lujosa. Museo Nacional (donación Príncipe de Anglora).

«Martirio de San Andrés». Colegio de Belén. Donación del Conde de Güell. Obra notabilísima de José Ribera, cuya «historia negra», inventada por sus detractores no pudo oscurecer su fama imperecedera.

«Retrato de niño». Col. Tomás Felipe Camacho. Uno de los cuatro únicos cuadros que se conocen de Jean Jans, tapicero del siglo XVII.

«Armida sobre el caballo hechizado». Giovanni Battista Tiepolo. 1693-1770. El más importante pintor veneciano del siglo XVIII. Col. Vda. de Hupman.

«La Nodriza». Por Carle Van Loo. 1705-1765. En este cuadro se advierte la tendencia realista que siguió a su rebuscada teatralidad decorativa. Museo Nacional. Donación Anglona.

«Alfareras mártires». Por Francisco Goya y Lucientes. 1746-1828. El pintor más representativo de la España de aquella época: pintor del pueblo, de la Corte, de las corridas, de los aquelarres. Colegio «La Inmaculada», Habana.

«Semana Santa en Madrid». Por Francisco Pradilla, 1848-1921. Es uno de los más conocidos pintores de Historia. Museo Nacional.

«Los pillos». Por Joshua Reynolds. 1723-1792. Primer pintor cuyo nombre se impone en el Arte inglés. Colección J. E. Gómez.

«Escena Guerrera». Por Salvator Rosa. 1615-1673. Pintor napolitano, discípulo de Ribera. Se distinguió en paisajes tempestuosos y cuadros de batalla. Colección doctor González Beltrán.

«La Virgen y el Niño». Por Philippe de Champaigne. 1602-1674. Puso su realismo flamenco al servicio de Port-Royal, hogar del hansenismo. Museo Nacional. Donación Anglona.

«Mujer con perro». Gerard Sprong. 1600-1652. Pintor holandés de interiores y retrato. Museo Nacional. Donación Anglona.

Esculturas de varias épocas

«Cabeza de Minerva», Siglo IV antes de la Era Cristiana. Museo Nacional.

«La Primavera», por Augusto Rodín. 1840-1917. Fué realista y luego impresionista. Colección Gral. Mario García Menocal.

«Busto de joven», por Giovanni Niccolini. Escultor italiano contemporáneo. Colección Freyre de Andrade.

«Retrato». Talla en madera de Santiago Bonome, escultor español contemporáneo. Colección Rafael Suárez Solís.

Pinturas contemporáneas y «modernas»

Entre las obras de pintores llamados «modernos» porque con estilos y técnicas más o menos audaces se apartaron del concepto académico y formulista de principios del siglo actual, la Exposición de «Escuelas Europeas» contiene originales de Anglada Camarasa («La valenciana de las rosas», Col. Tomás Felipe Camacho); Hipólito Hidalgo de Caviedes, («Retrato de Helena» y «La Virgen»); Joaquín Mir («El estanque», Co. García Hernández). Arturo Souto («Hombre rojo» y «Bar»); Ignacio Zuloaga («Mi prima Esperanza» y «Paisaje de Antequera», Museo Nacional); Emile Othon Friesz («Bañistas» y «Muelle de Toulon», Co. Ramón Vasconcelos); Moisés Kisling («Muchacha rubia», Col. Vasconcelos); Fernand Leger («Acuarela», Col. Hermanas Otero); Pascin («Acuarela», «El parque de la India-Habana» y «Desde la Universidad», Col. Marianao Brull); Pablo Picasso («Interior hacia el mar», Col. Brull); Vlaminck («Paisaje», Colección Vasconcelos). Además, los más «conservadores» Alvarez de Sotomayor, Federico Beltrán Masés, Eduardo Chicharro...

La Exposición abarca toda la variedad de un Museo que fuera a la vez antiguo y contemporáneo.

Orden, instalación y alumbrado

La impresión que recibía el enorme público ayer en la Universidad, era semejante a la que se observa en los grandes eventos de esta clase del extranjero.

La iluminación exterior, desde la escalinata hasta la entrada del novísimo edificio «Poey», es sencillamente magnífica. Una vez dentro, el visitante se halla ante el equilibrio escrupuloso que requiere la luz en esta clase de exposiciones, donde, como es sabido, tanto la falta como el exceso demeritan la obra a observar o alteran los efectos que su autor logró.

La instalación es perfecta. Se ha seguido una técnica que acusa el cuidado y la capacidad de sus directores y ejecutantes, todos los cuales merecen los más cálidos elogios. Se ha sabido aprovechar hábilmente el espacio, ajustándose a un edificio que no fué construído teniendo en cuenta la probabilidad de celebrar en él exposiciones.

La circulación del público en el interior no se entorpece por haberse dejado libres los pasillos necesarios.

El orden y las direcciones de entrada y de salida, señaladas con letreros y flechas, facilitan enormemente el tránsito, sin molestias ni aglomeraciones.

Empleados universitarios uniformados atienden e indican al público cómo y por dónde debe dirigirse hasta el salón, en la planta alta. Un torniquete obliga a la entrada unipersonal y deja constancia automática del número de visitantes.

Rompió la molienda el Central «Gómez Mena»

SAN NICOLAS, enero 20. DIARIO. Habana.—Hoy dió comienzo a la molienda el Central «Gómez Mena», de este Término, el cual elaborará aproximadamente doscientos mil sacos de azúcar. Espérase que la presente zafra ofrezca mejores resultados que las anteriores para colonos, obreros y comercio en general. PEREZ, Corresponsal.

GUANABACOA AL DIA

R. P. Ramón Vidal

Después de haber estado por espacio de varios días recluído en la Quinta Covadonga del Centro Asturiano, a consecuencia de la fractura de la pierna izquierda que hubo de sufrir en reciente caída, nuevamente se encuentra en el acreditado plantel de enseñanza de los Escolapios de Guanabacoa, el notable educador R. P. Ramón Vidal, tan querido y estimado por toda la sociedad cubana que ve en él la figura venerada que ha guiado los pasos de tres generaciones en sus cincuenta y cinco años de fecunda labor pedagógica.

El cronista formula los más ardientes votos por el más rápido y total restablecimiento del querido e ilustre profesor escolapio.

Patronato de la Escuela Superior

El Patronato de Padres, Vecinos y Maestros de la Escuela Primaria Superior, que de manera tan ejemplar viene presidiendo nuestro querido amigo Valerio Presmanes, celebró en día pasados una animada sesión en la cual se tomó, para el mayor auge del mismo, el acuerdo de nombrar distintas comisiones en la forma siguiente:

De Reforma del Reglamento, compuesta por las profesoras Hortensia Poncet, Petra Pestana, la Directora Eumelia Rodríguez de la Osa y los señores Pablo Mora, José Luis Lázaro, Barquero y el Presidente Valerio Presmanes.

De Propaganda, integrada por las profesoras Dulce María Guasch, Consuelo Codina, Micaela Machado y los señores Maximino Garcell y Herrero.

Y de Fiestas, formada por las profesoras Dulce María Guasch, Estela Ruiz, Eloísa Mesa, Meri Gurri y Rosa Casañas.

De amor

Por el correcto y caballeroso joven Jesús Martínez Onís, amigo de la mayor estimación del cronista, fué pedida en días pasados la mano de la bellísima y muy graciosa señorita Obdulia Ortega Suárez, una de las figuritas que más brillan en el seno de nuestra sociedad.

Le enviamos por este medio a los jóvenes enamorados nuestra más efusiva felicitación y hacemos votos porque la boda no se haga esperar.

Operada

El pasado viernes fué operada de amigdalitis en la casa de salud La Purísima, la distinguida señora Irene Luisa Lamadrid de Pérez, gentilísima esposa de mi querido amigo Luis Pérez.

La intervención le fué practicada con suma habilidad por el notable laringólogo doctor Fernández de la Vega, obteniéndose el más satisfactorio de los resultados.

Verla en breve completamente restablecida son nuestros más puros deseos.

Del Liceo

En horas de la mañana de hoy celebra el Liceo Artístico y Literario de Guanabacoa una interesante excursión a los campos deportivos Villa María en la que tomarán participación un buen número de asociados e invitados.

A las nueve partirá un ómnibus del propio Liceo para trasladar a aquel pintoresco lugar a los excursionistas que disfrutarán de un agradable día y a las dos de la tarde repetirá el viaje para los que no puedan asistir por la mañana y quieran deleitarse con el baile que tendrá efecto en la glorieta, amenizado por una renombrada orquesta de señoritas.

Otro de los acontecimientos brillantes que está organizando el Liceo es la cena martiana que se llevará a cabo el próximo día 27, a las doce de la noche, que se verá precedida por una amena velada literaria musical que dará comienzo a las nueve y para la cual se ha combinado un magnífico programa, en el que tomarán participación artistas tan eminentes como la soprano Adelfa Virgilí, el recitador Juan Lado, alumnos de Fernán Flor. Además los artistas Bertha Alonso, Luis Pastor y otros.

Asimismo ofrecerán todo el encanto de su verbo florido y de sus grandes conocimientos sobre la vida genial del Apóstol de nuestras libertades patrias, dos figuras de gran relieve en la intelectualidad cubana: los doctores Julio César Trujillo y Francisco Ichaso, mi querido compañero de este DIARIO, que tiene a su cargo el resumen.

Y como una nota altamente simpática y de extraordinaria significación se le hará entrega al ilustre General José Martí del Título de Miembro Facultativo Honorario del Liceo Artístico y Literario de Guanabacoa, honor que le fué conferido a su excelso padre, nuestro inmenso José Martí.

Toma de posesión

Hoy a las cuatro de la tarde se efectuará en la Asociación de Propietarios, Comerciantes, Detallistas e Industriales de Guanabacoa, la Junta General de Toma de Posesión de la Directiva que regirá los destinos de la misma durante el corriente año de 1940.

Al felicitar a los nuevos directivos, les deseamos el más lisonjero éxito en el desempeño de sus respectivos cargos.

Hijas de María

La Asociación de Hijas de María del Colegio La Milagrosa, ofrecerá hoy a las ocho de la mañana una Misa y Comunión por el alma de la mamá de las señoritas Luz María y Manuela García, miembros de la Directiva de la referida Asociación.

Con este motivo se suplica por este medio a todas las asociadas asistan al piadoso acto para orar por el descanso eterno de la desaparecida.

Palabras de gratitud

La Directiva del Círculo de Damas de la Orden de los Caballeros de Colón, me encarga haga público el testimonio de su más sentida gratitud hacia la distinguida señora Catasús de Rafols por su valiosa contribución al mejor éxito del reparto recientemente efectuado entre los niños del Catecismo, enviando dulces y juguetes.

A lo que gustosamente doy cumplimiento.

Del «Progreso»

En el Centro Cultural «Progreso» que tan brillantemente viene presidiendo nuestro estimado amigo Nicolás de J. Machado, se celebrarán en el día de hoy dos interesantes actos.

A la doce del día será constituída la Mesa Electoral para la renovación total de la Directiva, dando así cumplimiento al precepto reglamentario que lo determina.

Y a las seis de la tarde tendrá efecto una comida de confraternidad social, en homenaje cordial y sincero a dos de sus más valiosos asociados, señores Angel Bisset, Capitán del Ejército Constitucional y Juan Eduardo García, antiguo y querido compañero en la prensa, Teniente de la Policía Nacional y Jefe de la División de la vecina villa de Regla.

Por los Teatros

Nuestro gran coliseo Carral presenta hoy en todas sus tandas el formidable preestreno de la maravillosa producción «Ambición» en que se destaca la labor extraordinaria de la notable cantante argentina Mercedes Simone, la emperatriz de la canción porteña.

En Ensueño, «Los hijos de la noche», por Estrellita Castro; «El galante defensor», por Charles Starret y además Episodio, Revista y Cartón.

Rafael Fernández Dalmás

Conferencia de A. Carpentier en Bellas Artes, sobre Folklorismo

No obstante el poco calor oficial que se les presta a los distintos actos que en diversos sectores de sus meritísimas actividades realiza el Círculo de Bellas Artes, se acaba de llevar a efecto en los salones de esa entidad artística, que se vieron colmados de distinguido público, integrado en su mayor parte por artistas y profesionales de la música, el tercer turno del ciclo de divulgación artística organizado por la Sección de Música, que preside el maestro Armando Romeu Marrero, capitán director de la Banda de Música de la Marina de Guerra Constitucional. Presidió el acto el maestro Joaquín Rodríguez Lanza, presidente del Círculo, acompañado de la representación oficial del coronel Pedraza, jefe del Ejército, y del teniente coronel Bernardo García, jefe de la Policía Nacional. Junto a ellos, el capitán Armando Romeu Marrero, presidente de la sección de Música; Buenaventura Yáñez, Ramona Sicardó, Conchita Gallardo, Lydia Cabrera, Diego Bonilla, Eliseo Grenet, Francisco Fernández Dominicis, señora Ana Mariani de Dominicis, Asunción García de Arias, Benjamín Orbón, Oscar Lorié, Rosario Iranzo, Joaquín Molina, Antonio Caballero, Clara Romero de Nicolás y Teresa Spencer, en representación de Pro-Arte Musical, y otras personalidades del mundo artístico musical.

El erudito musicólogo y compositor cubano Alejo Carpentier, disertó ante tan distinguida como numerosa concurrencia sobre el inagotable tema del «Folklorismo universal», y en una charla amena, en que las citas brotaban espontáneamente, sin alardes y rebuscamiento alguno, tanto poéticas como musicales, pictóricas y escultóricas, mantuvo la atención del selecto auditorio desde la línea primitiva que marca los primeros destellos de la imaginación popular, pasando por los sepulcros de pura arcilla, hasta las canciones populares que en épocas más recientes recogen el sentido artístico característico de cada pueblo y de cada raza; y en un recorrido universal, tuvo como feliz colaboradora, en la presentación de los cantos europeos (Rusia, Alemania, Italia y España), como en los de Norte y Sudamérica (México, Venezuela, Argentina y Brasil) incluyendo también nuestros cadenciosos y típicos cantos guajiros, a la señorita Olga Fischermann, genial intérprete de estos cantos folklóricos, de los cuales ha logrado una verdadera especialización artística. Como pianista acompañante actuó el maestro Sascha Fischermann.

Bella jornada de arte, ésta de la sede de los artistas cubanos que responde a un ciclo de actividades que viene desenvolviéndose mensualmente, cada jueves, en forma de conferencias hispanoamericanas, actos y conciertos de divulgación artística y musical, tertulias literarias y exposiciones de pintura, escultura, grabado y humoristas, y todo ello con los propios elementos del Círculo de Bellas Artes que integran sus respectivas secciones, en un alarde de ponderación cultural y artística, que han hecho de esa entidad la más inquieta por todo lo que signifique impulso educativo. Unidas a todas estas manifestaciones de arte, laboran en el Círculo de Bellas Artes, su Cuadro Escénico, bajo la dirección del maestro Boquet; la Sonfonietta (orquesta de cámara), que dirige el maestro Rodrigo Prats, y los Corales de Bellas Artes, de reciente creación, conjunto integrado por estudiantes, empleados y trabajadores, que bajo la dirección del maestro José Raventós, comienza ya a dar sus frutos en las últimas actividades radiadas por la CMW y la CMZ, y que tuvieron su inicio en el Anfiteatro Nacional.

DEFUNCIONES OCURRIDAS AYER EN LA HABANA HASTA LAS 4 DE LA TARDE

María Granda Pinto, blanca, 71 años, Salud 206.

Rogelio F. Juvenet Morejón, blanco, 54 años, H. C. García.

Nicolás González, blanco, 5 años H. Las Animas.

Sofía Baban Batista, blanca, 24 años, H. Lebredo.

Julia Ansio Barrios, blanca, 27 años, H. Lebredo.

Yodemia Pimentel Adams, blanca, 15 años, H. Lebredo.

José Fernández Carus, blanco, 33 años, H. Lebredo.

Manuel Cardin Lorente, blanco, 48 años, Cerro 1551.

Atilano Leal Leal, blanco, 66 años, 10 de Octubre 130.

Salvador Urrutia Alzuguren, blanco, 87 años, Cerro 1424.

Ana M. Ortega de la Torre, blanca, 62 años, Crespo 119.

Juan Hernández Cruz, blanco, 70 años, Rastro 54.

Mauricio Machado, negro, 52 años, H. C. García.

Miguel Mendoza Garrido, blanco, 9 años, H. Infantil.

Mercedes Valdés Pérez, blanca, blanca, 75 años, Concepción 759.

Miguel A. Pinto Silva, mestizo, 32 años, H. Municipal.

Paula Uribe, negra, 74 años, Oquendo 252.

Hilda Eng Padrrón, mestiza, 3 años, Monte 1159.

Natalia Jironda Febles, blanca, 67 años, Fca. El Pilar.

David Piner, blanco, 45 años, La Benéfica.

No cobrará el Estado por la inserción en el Boletín de Propiedad Industrial de las solicitudes de las modalidades

El Presidente de la República firmó un decreto derogando el número 652 de marzo de 1939, que disponía que esas publicaciones fueran a cargo del interesado. Fundamentos

El señor Presidente de la República firmó ayer un Decreto a propuesta del secretario de Comercio, doctor Oscar Bonachea, por el cual ha dejado sin efecto el número 652 de marzo de 1939 que establecía el pago de las inserciones de solicitudes de modalidades en el Boletín de la Propiedad Industrial.

La referida resolución del Ejecutivo, dice así:

POR CUANTO: Por Decreto de este Ejecutivo número 652, de 9 de marzo de 1939, publicado en la Gaceta Oficial del 31 del propio mes y año y a propuesta del secretario de Comercio se dispuso que serían dos los gastos que se originaren de cuenta y cargo de los interesados por la publicación en el Boletín Oficial de la Propiedad Industrial de las diversas solicitudes de modalidades reguladas por el Decreto Ley número 805 de 4 de abril de 1936, así como de las resoluciones dictadas en esa materia y se fijaron las cuotas que a ese objeto deberían abonar los interesados.

POR CUANTO: Esta Presidencia y el secretario de Comercio han recibido distintas y reiteradas protestas y quejas procedentes de personas y entidades interesadas en el comercio y en la propiedad industrial y solicitudes encaminadas a que se dejen sin efecto las disposiciones de dicho Decreto.

POR CUANTO: Al haberse recientemente resuelto no hacer y no haberse hecho nombramiento alguno de personal temporero con cargo al crédito que en el actual presupuesto existe para los gastos de la impresión del Boletín de la Propiedad Industrial y de otras atenciones análogas resultará, en comparación con el anterior ejercicio económico, un superávit suficiente a compensar con gran margen el importe de lo que Aministración ha venido recaudando por esos conceptos.

POR TANTO: En uso de las facultades que me están conferidas por la Ley Constitucional de la República y demás leyes en vigor y a propuesta del secretario de Comercio.

RESUELVO:

PRIMERO: Dejar sin efecto, en todas sus partes, el Decreto de esta Presidencia número 652, de 9 de marzo de 1939, publicado en la Gaceta Oficial de 31 del propio mes y año, así como las Instrucciones y demás disposiciones dictadas para la ejecución del citado Decreto.

SEGUNDO: No obstante lo dispuesto en el Artículo anterior, las cantidades que por esos conceptos haya recibido la Administración, serán ingresadas en la forma en que hasta la fecha vienen siéndolos; sin derecho a reclamación alguna por parte de los interesados; y dichas cantidades se utilizarán a los fines, en la forma y en los términos dispuestos por el propio Decreto que por éste se deroga y deja sin efecto.

TERCERO: Los secretarios de Hacienda y Comercio quedan encargados, en lo que a cada uno concierne, del cumplimiento de este Decreto; el cual comenzará a regir desde el día siguiente al de su publicación en la Gaceta Oficial de la República.

Dado en La Habana, Palacio de la Presidencia, a los diez y siete días del mes de enero de mil novecientos cuarenta.

Federico Laredo,
Presidente,

Oscar Bonachea,
Secretario de Comercio.

CRONICA CATOLICA

PROGRAMA DE LOS DIVERSOS ACTOS CATOLICOS QUE SE ANUNCIAN PARA MAÑANA EN LOS TEMPLOS HABANEROS

El Jubileo Circular

En la iglesia parroquial de Jesús del Monte, el Jubileo Circular.

La Exposición de Su Divina Majestad, después de la última misa, que en la misma se celebre.

A las cinco de la tarde, Santo Rosario, visita a Jesús Sacramentado, cánticos, bendición y reserva.

En la iglesia del Santo Cristo

Los lunes de San Nicolás de Tolentino en sufragio de las benditas almas del Purgatorio:

A las ocho de la mañana, misa en su altar privilegiado, responso y veneración de su Reliquia.

A las cinco de la tarde, Santo Rosario, ejercicio del Septenario de San Nicolás de Tolentino en sufragio de los fieles difuntos, bendición eucarística y veneración de su Reliquia.

En la iglesia del Carmen

A las ocho y media de la mañana, misa cantada de difuntos por el eterno descanso de los socios fallecidos de la Archicofradía del Niño Jesús de Praga durante el año.

A las nueve de la mañana, la función mensual a Nuestra Señora de las Angustias, a la cual invita su camarera, señora Petra Sardiña de Martín, a los congregantes y devotos.

A las cinco y media de la tarde, Santo Rosario y ejercicio del mes al Niño Jesús de Praga.

Se invita a sus cofrades y devotos.

En los demás templos

Santo Rosario, lectura espiritual y visita a Jesús en el Santísimo Sacramento del altar.

El Consejo San Agustín número 1390 de la Orden de Caballeros de Colón, ofrecerá honras fúnebres por Monseñor Ruiz

El director de Actividades Religiosas del Consejo, hermano Ramón Benito de la Vega, nos informa que el lunes 29 del actual, se celebrarán solemnes honras fúnebres por el eterno descanso de Monseñor Manuel Ruiz, Arzobispo de La Habana, y miembro que fué del Consejo San Agustín número 1390. Las honras tendrán lugar en la iglesia de Monserrate, a las nueve de la mañana.

Invitan al piadoso acto, el capellán, reverendo padre Juan Lobato Farrugia, el Gran Caballero, hermano Oscar G. Abello y el citado director de Actividades Religiosas.

Ejemplificación del Segundo Grado de la Orden en el Consejo San José de Calasanz núm. 2750

El Consejo San José de Calasanz número 2750, de Guanabacoa, celebrará una ejemplificación del Segundo Grado de la Orden, el próximo lunes, día 22, a las nueve de la noche y en su local social.

El Gran Caballero, hermano Julio Jover, invita para el acto a los miembros de todos los Consejos, que ya posean dicho grado.

Atenta invitación

Sr. Gabriel Blanco, cronista católico del DIARIO DE LA MARINA.
Ciudad.

Muy estimado H. en Xto.:

En nombre del Consejo Directivo de la Unión 65, de la Asociación de Caballeros Católicos de Cuba, tenemos el gusto de invitarlo, para la bendición e inauguración del local social, situado en Infanta número 367, esquina a San Miguel; que tendrá efecto el domingo 28 del actual, a las nueve y treinta de la mañana. De usted fraternalmente.—Gabriel Angel Amenábar, presidente; Gustavo Angulo, presidente de la Sección Patria y Cultura; fray Domingo del Santísimo Sacramento, consiliario.

Congregación Mariana de La Anunciata

Directiva para el año de 1940:

Director: reverendo padre Esteban Rivas, SJ.; presidente general, doctor Oscar Barceló.

Sección de Casados: presidente, doctor Agustín Basart; vic, doctor Ruperto Arana; secretario, arquitecto José F. Lamas; vice, doctor Carlos Barroso; tesorero, doctor José F. Ferrer; vice, señor Celestino Sust; instructor, señor Flavio Incera.

Consejeros: señores Isaac Regalado, Ramiro Sánchez, José Navales, Enrique San Pedro, Max Collazo, Angel Torrademé y Emilio Varela.

Sección de Solteros: presidente, arquitecto Julián G. Capestany; vice, señor José A. Fernández; secretario, señor Manuel Rodríguez; vice, señor José Amell; tesorero, señor José Díaz; vice, señor José Casas; instructor, señor Hugo Capestany.

Consejeros: doctor Diego Betancourt, señores Hugo Capestany, Antonio Guzmán, Fernando Pérez Montes, Pedro Ramírez Capote y Marcelino Fernández Pacheco.

Consultores: ingeniero Pablo Miquel, señor Eusebio Capestany, doctor Agustín Cantens Calvo, señor Joaquín Díaz, doctores Gonzalo Alvarado, Enrique Tessis, Ismael Segura, Francisco Muller, Agustín Cantens Gonzalo e ingeniero Gabriel Mariastany.

Obra Pontificia de la Propagación de la Fe

Cantidades recibidas por el Directorio Nacional:

De Monseñor Folgar, moderador de la Archidiócesis de Santiago de Cuba: $119.59.

Del Instituto Salesiano de Guanabacoa: $3.00.

Total de lo recaudado hasta el día de hoy, después de la Dominica Misional: $4,954.50.

Faltan algunas parroquias de las Archidiócesis y de las Diócesis, a las cuales se le ruega, comuniquen al Directorio Nacional, Palacio Arzobispal, La Habana, el resultado de la misma, antes del día 31 del actual mes de enero.

Nuevo suscriptor

Señor Remigio C. Mira.

SEMANARIO CATOLICO

Hemos recibido el número 85 del «Semanario Católico», correspondiente al 21 de enero.

Contiene el siguiente interesantísimo sumario: Editorial: «Un proceso lento»; Congreso Nacional de Educación, padre Lete; «El Credo de las Catacumbas»; Noticiario Católico Internacional; Pío XII y los Estados Unidos, Alfonso García Iglesia; «A los señores Constituyentes», por Monseñor Enrique Pérez Serantes, Obispo de Camagüey; ,Oriente y Occidente», L. de Guevara; «Orientaciones Femeninas», Diana D-Beine; «La Biografía de Rey Wood Broun»; «Prieto Alexandre Yon», por el padre Estanislao Sudupe, OFM Glosario Evangélico, fray L. Serafín Ajuria; «La Lucha por el Ideal Sacro-Católico, por Pietro A. Yon; Comentarios, P. Alejaldre; «El Catolicismo en el Huganda»; «Visión y Televisión», Joaquín Luna; «La Guerra y las Misiones de China», Fides.

Contiene otros muchos trabajos en prosa y verso, importantes noticias, católico-sociales, pasatiempos, de amena lectura y profusión de grabados.

Moy agradecidos al envío de tan precioso número.

EL SEPELIO DE LA SEÑORA MANUELA ORTEGA VIUDA DE PEREZ

En horas de la tarde de ayer se efectuó el sepelio de la señora Manuela Ortega viuda de Pérez, virtuosa dama, perteneciente a distinguida familia habanera, fallecida el pasado viernes, víctima de penosa enfermedad. El sepelio constituyó patente demostración de los afectos que supo cosechar la extinta en el seno de la sociedad cubana, la que siempre apreció, en cuanto lo merecía, las excepcionales condiciones de bondad de carácter de la desaparecida.

Reciban sus familiares todos, particularmente sus hijos Alfredo y Santiago Pérez Ortega, letrados de esta capital, y María Luisa, la sincera expresión de nuestra condolencia.

DE MANERA BRILLANTE QUEDO INAUGURADA AYER LA SEGUNDA FERIA GANADERA DE GUAIMARO

A las cuatro de la tarde de hoy, domingo, quedará clausurada. Altas representaciones civiles y militares concurren, haciendo grandes elogios de la organización del acto. Los discursos

Gran brillantez revistió ayer la inauguración de la segunda Feria-Exposición Ganadera de Guáimaro, a la que asistió un nutrido grupo de altos funcionarios de la Secretaría de Agricultura, y otras autoridades civiles y militares. En representación del ingeniero López Castro usó de la palabra el doctor Clodoaldo Arias, que puso de relieve la importancia de esta clase de eventos para el mayor auge de la ganadería y el empeño de lograr la mayor potencialidad de nuestras riquezas ganaderas y agrícolas por lo que significan para la economía nacional.

Contestó a nombre del comité organizador el doctor Rafael Alvarez González, quien reconoció la labor digna de encomio que realiza la Secretaría de Agricultura. Reseñó la labor que ha realizado la comisión organizadora para llegar al éxito, reconocido por todos los presentes, de esta Segunda Exposición, e hizo presente el agradecimiento para todos cuantos han prestado su concurso para el éxito de la misma.

La exhibición de ejemplares en esta segunda Exposición ha sobrepasado todos los cálculos, tanto en número como en calidad, demostrándose el entusiasmo que anima a los ganaderos de la región camagüeyana.

Marcas de ganado

Han solicitado marcas como ganaderos menores los señores Antonio Báez Suárez, Elías Bolaños, Enrique Andión Condal, Antonio de Armas Gómez, Toribio Villahoz, José León Quintana, Dámaso Ortiz, Simón Marcos Santos, José Toledo Olara, Concepción Sabina, Francisco Ortega y Machín, Rafael de Zayas Díaz. Y como ganadero mayor, el señor Leonardo Martínez Cruz.

Guías forestales autorizadas

Han sido autorizadas las siguientes guías forestales a los señores Tomás Hernández, Ramón Benítez, Leopoldo A. Martínez, José M. Calderín, la Baraguá Sugar Co., Alfredo Llaguno, doctor Juan Silva, Compañía Azucarera del Valle, S. A., Alfredo C. Domínguez, Francisco Gómez, Manuel Mariño, Ramón Alvarez, Compañía Agrícola Guanacabibes, la Batabanó Industrial, S. A., Luciano Figueroa, Luis García Díaz, Sucesión de Ernesto Luces y Central Cunagua, S. A.

Concedido un crédito de $2,000 para la construcción del camino que va de San Vicente a la carretera de Viñales

Se facilitará un equipo de Obras Públicas para construir una ruta. Un cilindro para Cárdenas, donde las calles más malas están siendo reparadas por cuestación pública

Por el secretario de Obras Públicas se ha ordenado al ingeniero Jefe del Distrito de Camagüey, de acuerdo con los deseos del Presidente de la República, que facilite el equipo y la dirección técnica que han solicitado los vecinos de la ruta de Ciego de Avila al Central Stewart, cuyas obras las ejecutan por su cuenta.

También se ha ordenado a dicho Jefe que les facilite las boletas y fletes para llevar la piedra y 30 mil galones de asfalto, con destino a las obras mencionadas. Con esto ha cumplido el Presidente de la República el ofrecimiento que le hiciera a la Comisión de vecinos que le visitara, presidida por el señor Rogelio del Pino.

Dos mil pesos para un camino

Por Decreto Presidencial se han concedido dos mil pesos para las obras del camino de Viñales a San Vicente, cuyas obras dieron comienzo recientemente.

Diligencias devueltas al Director

El secretario de Obras Públicas ha devuelto al Director General del Departamento las diligencias del camino de San Luis y Corojo, el que va a entroncar con la carretera de San Juan y Martínez, ordenándole la terminación de los trabajos, que son de suma importancia para aquella rica zona tabacalera.

Piden un equipo los vecinos de Cárdenas

El doctor de la Riva ha ordenado se entregue un cilindro a los vecinos de Cárdenas, que por cuestación pública están arreglando las calles de aquella ciudad, lo que representa una cooperación eficaz al Estado y al Municipio, al realizar esas obras.

Diligencias elevadas a la aprobación superior

Ha regresado de Santa Clara el ingeniero Tella que fuera a recibir los trabajos efectuados en algunos tramos de la carretera de Santa Clara a Sagua la Grande. Elevó al señor secretario las actas levantadas para la aprobación superior.

El problema del carbón para la planta de bombeo del Alcantarillado

Nuevamente se ha presentado el problema del carbón para la planta de Bombeo de Casa Blanca, al Negociado de Alcantarillado, pues debido al alza del precio de ese imprescindible artículo la consignación mensual que figura en el presupuesto vigente sólo alcanza para el consumo de veinte días, o sea cuatro mil pesos, faltando dos mil pesos para cubrir el resto.

El jefe de dicho Negociado ha informado sobre el particular al secretario, a fin de que resuelva este problema, que entraña la consiguiente necesidad, ya que dicha Planta no puede dejar de funcionar sin el peligro de descargar en la bahía las aguas del albañal, causando grave daño a la salubridad pública.

También ha informado de que el Ayuntamiento no ha pagado el adeudo que tiene con O. P. por el servicio de flúido para alumbrado y fuerza motriz en algunas dependencias del Estado.

RESUMEN DE LA GACETA OFICIAL

Miércoles 17 de Enero de 1940
SECRETARIAS DEL DESPACHO
JUSTICIA:

Decreto No. 89, ratificando al doctor Alberto Guiral y Santiuste. Decreto concediendo dispensa matrimonial a María del Carmen Silvia Esperanza Garmendia.

Dirección General de Justicia

Aprobando fianza del procurador José María Meneses.

HACIENDA:

Dirección General de Contabilidad

Aviso a los tenedores de la deuda exterior, bonos oro de la República de Cuba al 5 por ciento de 1914.

Distrito Fiscal de Colón

Expediente de apremio seguido contra Antonio Vázquez Zuaznábar.

COMERCIO:

Dirección de Seguros

Aviso, devolución de fianza a la Maryland Casuality Co.

SANIDAD Y BENEFICENCIA:

Decreto No. 3305, declarando lesiva reposición de Israel de Armas y Torréns.

TRIBUNAL SUPERIOR ELECTORAL

Reinscribiendo de oficio los partidos Popular Cubano y Agrario Nacional.

Junta Municipal Electoral del Cobre, Oriente. Relación de nuevas cédulas expedidas.

PODER JUDICIAL

Audiencia de la Habana

Pensión de Josefa Dorotea Eulalia Cabrera; jubilación de María Cristina Eulalia Guerra, José Julio Coto, Angel Hoyos Morales, Manuel González Hernández; pensión de Francisca Betancourt; jubilación de Carlos Costales Castillo, Máximo Gómez Toro, Andrés Baltasar Abela Gómez, Juan Soler Reyes.

Aiso, recurso establecido por Ruth Santovo y Fuentes.

Citando en causas de Instrucción.

Sentencia No. 231.—En causa seguida iontra Carlos Martínez y otros.

Audiencia de Matanzas

Citando en iausa número 393 de 1939.

Concediendo pensión a Juana María Jaén Rodríguez e hijo.

Juzgados de Primera Instancia

Habana-Norte, menor cuantía seguido por Jean Dangaix contra Juan Domínguez Herrera.

Habana-Sur, mayor cuantía seguido por Carmen Suárez contra Ofelia Ballesteros.

Habana-Oeste, divorcio entre Diego Mérida y Dolores Ruiz.

Demencia de Norberto Sánchez y Ricardo Ramos.

Habana-Almendares, inscripción de matrimonio celebrado por Ramón García Menéndez y Elvira Bravo Fernández.

Jaruco, demencia de Armando Marrero y Fundora.

Matanzas, cédula de citación al demandado Manuel Castañedo y Cuervo.

Cárdenas, demanda incidental establecida por Hortensia Rodríguez contra la Cía. de Seguros Cuba, S. A.

Santa Clara, inscripción de dominio a nombre de Hierro García y Urdambidelus.

Trinidad, expropiación forzosa promovida por el Estado para unir a la finca «Cuba» con destino al Consejo Nacional de Tuberculosis.

Camagüey, mayor cuantía seguido por Adolfo Surís contra Gabriel Carranza.

Juicio de divorcio entre Rosalía María Luisa de la Cruz Lavadens y Antonio Gulin Lodos.

Santiago de Cuba, juicio de deslinde a nombre de Juan Barquilla Masa.

Bayamo, mayor cuantía seguido por Carmen Estrada contra Fredesvinda Vidal.

Guantánamo, demanda de divorcio establecida por Rosa Salomón contra John Bouguess.

Manzanillo, demencia de Julio César Martí Moreno.

Reclamación de honorarios médicos por el doctor Juan Cardellé contra la Cía. General de Seguros y Fianzas de Sagua la Grande, S. A.

LA NUEVA DIRECTIVA DEL CENTRO DE LA PROPIEDAD URBANA

Nos comunica muy atentamente el doctor Raúl de Cárdenas, presidente del Centro de la Propiedad Urbana de la Habana y Representante a la Cámara, que como resultado de las elecciones celebradas recientemente por el Centro de la Propiedad, fueron electos para ocupar los cargos de la nueva Directiva, que se expresan a continuación, las siguientes personas:

Presidentes de Honor: Dr. Antonio Sánchez de Bustamante y Dr. José Jenaro Sánchez.

Presidente, Dr. Raúl de Cárdenas y Echarte. Primer Vicepresidente: Sr. Eduardo J. Chibás y Guerra. Segundo Vicepresidente: Sr. Luis Morales y Pedroso.

Secretario: Dr. Emilio Angel Velo y Lama. Vicesecretario: Dr. Armando Larrea y Pina.

Tesorero: Sr. Porfirio Franca y Alvarez de la Campa. Vicetesorero: Sr. Marqués de Tiedra.

Vocales: Sr. Francisco Salava y de la Fuente. Dr. Enrique Hernández Cartaya, Dr. Claudio González de Mendoza, Dr. Ernesto Sarrá y Hernández, Dr. José Manuel Mantecón Sr. Julián V. Aguilera y Raimund, Sr. Segundo Casteleiro y Pedrera, Sr. Julián Cobo Gordón, Dr. Santos García Fernández, Sr. Rafael García Bango, Dr. Francisco J. de Velasco, Sr. Luis Dediot Recolin, Sr. José C. Fernández y García, Sr. Juan Gil Ramírez, Sr. Gerardo Corral y Díaz Sr. Prudencia Alvarez García, Señor Enrique Saló Pérez, Sr. Félix Capestany García, Sr. Manuel Pérez López, Dr. Enrique Porto Vandrell, Sr. Ovidio Giberga y Galí, Sr. Antonio Ortega Jiménez, Sr. Antonio Tavel Marcano, Sr. Antonio María de Cárdenas, Dr. Manuel Gómez Cordido, Sr. Carlos Alvarez y González, Sr. Benigno Santos Rivero, Sr. Alfonso Bengochea y Mantecón, Sr. Federico de la Vega y del Pozo, Sr Celso González y Rodríguez, Sr. Laureano López del Busto, Sr. Luis M. Santeiro, Gral. José Martí y Zayas Bazán, Sr. Ricardo Martínez y Martínez, Dr. Julio Alvarez Arcos, Señor José Antonio Mejer, Dr. Fernando Barruecos y Rosell, Sr. Alfredo Menéndez García, Sr. Antonio Rodríguez Vázquez, Sr. Antonio Reymóndez Corral, Dr. Ramón J. Martínez, Sr. Eduardo Salaya y de la Fuente, Dr. Raúl Fernández Mederos, Sr. Dionisio Ruisánchez Fuentes, Señor Francisco Andreu y Queipo, Sr. Andrés A. de Terry y Gutiérrez, Señor Francisco Castón y Rosell, Dr Félix M. Goizueta, Sr. Constantino Junco Sordo, Sr. Ramón Barrial Suárez.

Director general: Sr. Bartolomé S. Padilla

M.E.C.D. 2016

EL TOTAL DE AZUCARES ADQUIRIDO POR LOS REFINADORES EN SIETE DIAS, ASCIENDE A 150,000 TONELADAS

CUBA PARTICIPO EN MAYOR ESCALA, REPORTANDOSE QUE HIZO VENTAS HASTA 2.03 CTS.

La última venta reportada en la semana consistió en 2,500 sacos de la Lousiana a la refinería de Godchuax, a 2.90. Iguales los futuros americanos y más altos los mundiales

Los primeros despachos recibidos ayer desde New York, decían que además de cantidades de crudos de Cuba vendidas hasta 2.03, costo y flete, en los últimos días, se reportaba que a última hora del viernes se habían vendido 2,500 sacos de la Louisiana a 2.90, a la refinería Godchaux, que el día antes había pagado a 2.88¼ por dos mil sacos de igual procedencia.

No daban esos despachos detalles acerca de las ventas de Cuba; pero suponemos que en ellas estén incluídas algunas de las reportadas a dos centavos, costo y flete, durante la semana. Diríase que existe interés en reservar los detalles de las ventas de Cuba. La semana anterior ocurrió lo mismo. Si mal no recordamos, se guardó absoluta reserva acerca de las ventas pagadas al precio mayor.

Completaban los despachos de ayer a que nos referimos, su información diciendo que durante la mañana el mercado del disponible o embarque había permanecido completamente encalmado.

Mercado de futuros

Los del contrato número 3 o americano quedaron iguales al cierre del viernes, con marzo y enero 1941 un punto más altos. Los del contrato número 4 o mundial quedaron de medio punto a dos y medio puntos más altos que el cierre anterior.

Del contrato americano se vendieron ayer en la Bolsa del Azúcar de New York: 200 toneladas en marzo, 3,050 en mayo, 1,850 en julio y 700 en septiembre.

Y del contrato mundial se vendieron en la misma sesión de ayer: 1,900 toneladas en marzo, 1,900 en mayo, 500 en julio y 250 en septiembre.

Mercado del refino

Refiriéndose a este mercado decían ayer Thomson and McKinnon, que los refinadores «no parecen decididos todavía a confirmar el volumen de pedidos recibidos por ellos durante la semana. Los mencionados corredores añadían: «Dícese que Noruega está actuando en el mercado en busca de refinos». A este respecto dicen Lowry and Company, en su revista de la semana recibida ayer, que «se han vendido pequeños lotes de refinos a Noruega, a 2.11 centavos l.a.c., puerto americano, precio que está muy por debajo del pedido por la mayoría de los refinadores americanos». «Específicamente—añaden—el granulado americano podría comprarse a 2.30 l.a.c., y, posiblemente, a 2.25 mediante oferta en firme; y los vendedores cubanos están pidiendo 2.20».

También dicen los señores Lowry, que durante la semana se recibieron solicitudes de Amsterdam por lotes de refino y crudos. A propósito de esa demanda, reproducen lo que dice un corresponsal de aquel Continente y es lo que sigue:

«En los últimos años la producción de remolacha de los Países Bajos ha disfrutado de un subsidio sobre una producción de aproximadamente un millón 586,000 toneladas (de remolacha), o digamos, 220,000 toneladas de azúcar, lo que está muy por debajo de sus necesidades. Gracias a sus importaciones de Java no han tenido dificultades para cubrir el saldo de lo quen ecesitan, hasta el presente. Es posible, sin embargo, que los embarques se hagan más difíciles y es arriesgado contar con azúcar de Java para completar sus necesidades. Por esta razón el Ministro de Economía ha decidido alentar un aumento en la producción doméstica extendiendo el subsidio bajo la forma de una garantía de precio mínimo para una siembra de 2.000,000 toneladas. Este plan estará en vigor solamente durante 1940 y no afecta el convenio de importación con Java. Este aumento en la producción azucarera constituiría una reserva en caso de una interrupción de las comunicaciones martimas».

Resumen semanal

El resumen de la actuación de los mercados de crudos y futuros, sin incluir las operaciones de ayer, lo han hecho Luis Mendoza y Compañía de la manera siguiente:

«En el mercado del crudo de New York se vendieron esta semana 80,000 toneladas de Cuba de 2.00 a 2.03; 25,000 de Puerto Rico de 2.90 a 2.92, y 15,000 de Filipinas, de 2.85 a 2.95, o sea un total de 120,000 toneladas».

«En el mercado de futuros, el Contrato número 3 de cuota Americana registró alzas de 3 a 4 puntos, operándose en 125,200 toneladas contra 41,800 en la semana anterior. El Contrato número 4 de cuota Mundial registró de 1.1/2 puntos de baja a 1 de alza, operándose en 31,400 toneladas, contra 32,900 la semana anterior».

Los mencionados señores, después de escribir atinados comentarios sobre la huelga en los ingenios, dan las cotizaciones de canjes de cuotas, que son éstas:

Cuotas.—Centavos por libra:

EE. UU. X Mund. Libre	21 @ 23
EE. UU. Lib. X Mund. Local	71 @ 73
Mundial X Local	50 @ 52

Cuotas.—Pesos por saco

EE.UU. Lib X Mun Libre	0.68 @ 0.75
EE.UU. Lib. X Local	2.31 @ 2.37
Mundial X Local	1.63 @ 1.69

Comienza la zafra

En concordancia con el decreto promulgado, ayer comenzó la molienda en toda la isla. Cuatro ingenios obtuvieron permisos especiales y empezaron días antes. Nuestros corresponsales están informando, en la sección telegráfica, el comienzo de cada ingenio.

Comentarios de Lowry

Los señores Lowry and Company, de New York, que antes mencionamos, en su revista recibida ayer tarde y que alcanza hasta después del cierre del jueves, hacen interesantes comentarios, de los que reproducimos los siguientes:

Al cierre de la semana pasada el mercado de crudos estaba algo más flojo, y terminábamos nuestro reporte sobre el mercado con la frase final «El comercio de refino probablemente adquirirá sólo el azúcar estrictamente indispensable hasta que haya un incentivo para acumular existencias.».

Con respecto al refino, lo que dijimos es todavía cierto; las extracciones son ligeras debido a la gran cantidad de reservas invisibles que se acumularon en todo el país durante los meses finales de 1939, pero en cuanto a «órdenes» (bookings), el cuadro sufrió un cambio radical el viernes cuando los refinadores anunciaron que celebrarían contratos con la industria compradora, a 4.50c libra, para entregar cantidades mensuales convenidas durante los primeros seis meses de 1940 precio garantizado, plan de pagos en 4 plazos, con el descuento acostumbrado del 2 por ciento en efectivo. Estos términos se hicieron extensivos a todos los clientes en enero 15.

Recordando el loco corre-corre por el azúcar que tuvo lugar en septiembre pasado, el comercio vió en esta proposición una excelente oportunidad para cubrir una buena parte de sus necesidades durante los próximos seis meses, a un precio razonable (ocurra lo que ocurra en Europa o en otra parte), sin nada que perder. Los periodistas optimistas calcularon en 3.000,000 de tons. las órdenes que recibirán los vendedores, es decir, los refinadores, los elaboradores de azúcar de remolacha, azúcares blancos de fuera del país, etc.

Después que hicieron extensivos esos términos a todo el comercio, los refinadores entraron en el mercado de crudos y acabaron con todas las ofertas desde 2.85c a 2.90c.

Los estimados sobre el total de operaciones hechas en crudos desde el jueves último, varían considerablemente. Hemos comprado como unas 100,000 tons. y no tenemos la menor duda que muchas más se efectuaron calladamente a los precios vigentes, contra operaciones en la Bolsa, o a precios día de arribo, etc. El total adquirido por los refinadores, en una u otra forma, durante este período de siete días puede ascender a 150,000 tons. Cuba fué la que participó en mayor escala, seguida por Puerto Rico, y relativamente menores ventas de Filipinas. Los períodos de entrega abarcan toda la gama, desde azúcares en puerto y ex-almacen hasta arribos a finales de marzo o abril.

Bien sea porque se atemorizaron por los primeros signos del gran volumen de contratos que pudieran presentárseles, o bien por otras razones, los refinadores aparentemente trataron de contener un poco la avalancha e hicieron público que los nuevos términos quedarían vigentes por un período de tiempo indefinido, y que no serían cancelados sin previo y amplio aviso al comercio. No hay disponibles estimados exactos en cuanto a los contratos colocados, y hasta fines de la tarde de hoy la mayoría de los refinadores no han tomado medida alguna respecto a los contratos que ya tienen en su poder. No hay duda que celebrarán una gran cantidad de contratos y el curso inmediato del mercado de crudos dependerá, en gran parte, de dicho volumen, y de las necesidades netas de los refinadores después de que equilibren sus inventarios y compras, con las ventas. Los refinadores después de que equilibren sus inventarios y compras, con las ventas. Los refinadores tenían existencias bastante amplias de crudos y refino en 31 de diciembre, y de entonces acá han hecho compras importantes, y por la tanto, pueden confirmar una buena cantidad de nuevas operaciones sin que tengan en realidad que quedarse «cortos» en el mercado. Algunos de los estimados de las existencias que tinen los refinadores ascienden hasta 1.500,000 tons. y aún a más. Naturalmente, las existencias nunca se reducirían a cero en ningún caso, y las operaciones de refino que queden muy por debajo del cálculo original necesitan respaldarse con compras de nuevos crudos.

COTIZACIONES DE LA BOLSA DEL AZUCAR DE NEW YORK

NUEVA YORK, enero 20. — (Por el hilo directo de Luis Mendoza y Compañía.)

CONTRATO NO. 3

Meses	Abre	Máx.	Min.	Cierre
Ene.	—	—	—	1.89
Mar.	1.94	1.95	1.95	1.95
May.	2.00	2.01	2.00	2.00
Jul.	2.04	2.05	2.04	2.04
Sep.	2.07	2.08	2.08	2.08
Ene.	2.07	—	—	2.08

CONTRATO NO. 4

Meses	Abre	Máx.	Min.	Cierre
Mar.	155	160½	158½	158½
May.	155	156½	155	155
Jul.	154	155	154½	154½
Sep.	154	155	155	154
Dic.	154	—	—	155

APRECIACIONES DEL MERCADO DEL AZUCAR

ENERO 20 DE 1940

Costo y Flete	Ant.	Hoy
Pronto embarque a EE. UU.	2.00	2.00
Flete	0.23	0.23
Libre a bordo — Pago inmediato		
EE. UU. cuota libre	1.78	1.78
EE. UU. cuota retenida 1941	1.53	153
Cuota Mundial libre	1.55	1.56
Cuota Mundial especiales y reserva	1.46	1.47
Cuota local (Ex-Almacén Puerto)	1.31	1.30
Todas los cuotas—	1.59¾	1.60

(Estas apreciaciones son de Luis Mendoza y Compañía.)

CAMBIOS EN NEW YORK

Cierre de ayer en New York:

Libra Esterlina	3.96¼
Francos	2.24⅜
Pesetas	10½

BOSTON SURETY COMPANY, S. A.
GARANTIA EN BONOS DE LA REPUBLICA
FIANZAS EN GENERAL
MANZANA DE GOMEZ, DEPARTAMENTOS 365-368.—HABANA
TELEFONOS: A-6204 y M-2517
CABLE: AVIEITES.—TELEGRAFO: BOSCO

VALORES

No tuvo ayer el mercado local de valores cambio que, en comparación con su actuación de los días anteriores de la semana que ha finalizado, merezca destacarse. Puede decirse que durante la mañana, el mercado estuvo bajo la influencia de los factores —unos adversos y otros favorables— que hemos expuesto en nuestras últimas informaciones.

Como otros días, el bono nuevo de la Deuda Exterior fué el papel más solicitado. Su tono fue de firmeza y, acaso por eso, no se hicieron negocios por más de 20,000 pesos, que es el volumen estimado por los observadores del mercado durante la mañana.

Además de esos negocios a base de la mencionada nueva emisión 1977, se operó algo en otros bonos del Estado, o sea los de Speyer, Morgan y Deuda Interior 1905.

Muy poco se operó en las Obligaciones Oro del Tesoro. Las pocas operaciones se concertaron a base de las de siete cupones, que siguen más solicitadas que las de cuatro cupones.

Poco también se hizo en acciones. Los pocos negocios fueron en las preferidas de la Naviera y Utilities, y en las beneficiarias de la Nueva Fábrica de Hielo.

Todas las operaciones a que hemos hecho referencia, se concertaron dentro de los niveles cotizados en la Bolsa de la Habana.

En dicho centro de contrataciones se nos entregó ayer copia de la recaudación de la Havana Electric Railway y de los Ferrocarriles Unidos de la Habana.

De la Havana Electric:

Semana terminada en enero 14 de de 1940	$ 38,888.64
En igual período del año 1939	$ 36,798.32
Diferencia de más ésta semana	$ 2,090.32
Total desde enero 1 al 14 de 1940	$ 79,607.56
En igual período del año 1939	$ 77,019.47
Diferencia de más este año	$ 2,588.09

De los F. C. C. Unidos:

Semana terminada en enero 13 de 1940	$ 83,748.37
En igual período del año 1939	$ 90,169.77
Diferencia de menos este año	$ 6,421.40
Total desde el 1 de Julio	$ 2.324,588.92
En igual período del año 1939	$ 2.199,730.19
Diferencia de mas este año	$ 124,858.73

CAMBIOS

Tipos de venta al cierre ayer, en Bancos de esta capital:

Nueva York, cable	1-10P.
Nueva York, vista	1-10P.
Londres, cable	3.97
Londres, vista	3.96¾
Paris, cable	2.26½
Paris, vista	2.25½
Madrid, cable	Nominal
Madrid, vista	Nominal
Italia, cable	5.10
Italia, vista	5.09
Toronto, cable	12⅜D.
Toronto, vista	12⅝D.
Alemania, cable	40.50
Alemania, vista	40.49
Hong Kong, cable	24.62
Hong Kong, vista	24.57
Bélgica, cable	16.90
Bélgica, vista	16.89
Suiza, cable	22.49
Suiza, vista	22.48
Amsterdam, cable	53.40
Amsterdam, vista	53.35
Buenos Aires, cable	22.76
Buenos Aires, vista	22.75
Japón, cable	23.46
Japón, vista	23.41

Cotizaciones

COTIZACION DE LA LIBRA

La libra esterlina se cotizó ayer al cierre del Mercado local a $3.97.

COTIZACION DE LA PESETA

La peseta española se cotizó ayer, al cierre del Mercado local, nominal.

COTIZACION DEL FRANCO

El franco francés se cotizó ayer en el Mercado local, a razón de 44.15 por dólra.

Bonos de Cuba

Cierre ayer en New York:

Speyer, 5%	101⅜	—
Morgan, 5%	102½	103
Speyer, 4%	98⅝	—
Morgan, 5½%	101¼	104½
Obras Públicas, 5½%	74	75
Cuba 4½%, 1977	56	57
Cuba Railroal, 5%	34½	36%
Cuba Railroad, 7½	42	45
Cuba Northen 5½	29⅞	30⅜
Manatí Sug 6½	40	40¾
Warren Bros 6.	32⅜	34½

LAS COMPENSACIONES DEL HABANA CLEARING HOUSE

Las compensaciones ... ...

Las compensaciones efectuadas entre los bancos asociados al Habana Clearing House, durante la semana terminada ayer, sumaron 14.629,616 pesos 29 centavos, contra 15.821,797 pesos 77 centavos a que ascendieron las efectuadas en la semana finalizada el trece de este mismo mes. La diferencia es de $1.192,181.48 en contra de la semana que ayer terminó.

CARTA SOBRE LOS GRANOS

CHICAGO, Ill., enero 20.—Hasta el momento de publicarse anoche el estado del tiempo, prevalecían temperaturas bajas en el Sur-Oeste. Predícese la continuación de la ola de frío por lo que resta de la semana. Limitaríamos las compras a los momentos de regulares reacciones.—Thomson and MacKinnon.

ACEITE PENNZOIL
LA SUPREMA CALIDAD DE PENNSYLVANIA
Menos costo, Más kilometraje,
Menos desgaste. Mayor duración.
CARACTERISTICAS ESENCIALES DE ESTE INMEJORABLE ACEITE
AUTOMOVILISTA:
Pídalo a su garagista
Distribuidores:
ZALDO Y MARTINEZ, S. en C.
MERCADERES, NUMERO 24 HABANA
100% Pure Pennsylvania
PENNZOIL
Safe Lubrication

REUNION DE LA SECCION DE ALMACENISTAS DE PAPEL E IMPRENTAS DE LA CAMARA DE COMERCIO DE LA REPUBLICA

En la tarde de ayer se reunió la Sección de Almacenistas de Papelería e Imprentas de la Cámara de Comercio de la República de Cuba, bajo la presidencia del señor Antonio Carasa, y con asistencia de los señores Manuel Alonso Suárez, Leonardo Ausucua, Alejandro Molina ,M. J. Díaz, Fernando García Morales, Antonio Pérez Fernández, Manuel Muñiz, Tomás Fernández Solana y del Secretario de dicha corporación doctor Francisco González del Valle.

De los asuntos tratados y acuerdos adoptados, se nos entregó esta información:

«Después de leerse y aprobarse el acta de la sesión precedente, y de conocerse por informe del Secretario el cumplimiento de los acuerdos tomados en la misma, se trataron y resolvieron varios asuntos de orden interior; acordándose, entre otras cosas, dar las gracias a la Cámara de Comercio Cubana por la decidida cooperación que está prestando a las casas impresoras que representan los integrantes de dicha Sección, en el problema de huelga que, con grandes perjuicios para esa actividad industrial, mantienen en varios talleres de esta capital los obreros de artes gráficas. La Cámara de Comercio Cubana, según se ha publicado en la prensa diaria, se dirigió oportunamente al Presidente de la República y al Secretario del Trabajo, pidiendo protección para dichas casas impresoras y demandando una urgente solución a la cuestión planteada en evitación de que continuarán lesionandose los legítimos intereses de las industrias gráficas».

«En el acto se procedió a la forma acostumbrada, a la elección de Presidente, vice-presidente y Delegado de dicha Sección ante la Directiva de la Cámara de Comercio Cubana, resultando electos por unanimidad, los señores Manuel Alonso Suárez, Presidente; Antonio Pérez González, Vicepresidente y Leonardo Ausucua, Delegado».

«Los miembros aclamados por unanimidad, expresaron su gratitud a los presentes por la prueba de confianza dada con la elección que de los mismos se ha hecho para dirigir la Mesa Ejecutiva de dicha Sección de Almacenistas de Papelerías e Imprentas de la Cámara de Comercio Cubana, durante el año en curso».

BOLSA DE LA HABANA

COTIZACIONES AL CIERRE AYER

COTIZACION OFICIAL
Bonos y Obligaciones

	Comp.	Vend.
República de Cuba:		
1904-1944 Speyer	110	—
Deuda Interior	93	100
1909-1949	110½	—
1914-1949 Morgan	112½	—
1923-1953 Morgan	111	—
O. P. 1930-1945	82	—
1937-1977	63	63⅝
Oblig. oro con 9 cup.	40	—
Oblig. oro con 7 cup.	34¾	35¼
Oblig. oro con 4 cup.	31	—
Azúcar	108	—
Centro Asturiano	35	—
Cervecera	40	60
Cerev. oblig. no hip.	15½	16½
Gas Electricidad	100	—
Hav. Elec. Cons	46	—
Hav. Elec. Debentures oblig no hip	1	2
Ed. Metropolitana	26	—
Mdo. Abasto 1 Hip.	40	—
Nueva Fábrica de Hielo	110	—
Papelera Serie B	70	—
Teléfonos	101	—
Unidos	6	—
Acciones		
Bco. Territorial	1	—
Bco Terr. (benef)	⅛	—
Cervecera	20	—
F. C. Cons de Cuba. P	2	—
Cuba R R	3	—
Fibras y Jarcia	10	—
H. E. Utilities Co. P. 6%	38	41
H. E. Utilities Co. P. 5%	6¼	—
Hav Elec. Ry Co. P	½	2
H. El Ry Co. C	⅛	⅜
Jarcia, P	72	—
Jarcia, C	4½	8
Licorera de Cuba	½	—
Seguros La Mercantil	150	—
Naviera, P	24¼	28
Naviera, C	2⅛	4
Nueva F. Hielo	120	—
Nueva F. Hielo benef	35⅛	38
Teléfono, P	60½	—
Teléfono, C	8¾	12
Unidos	1	1¼
Union Oil.	1½	—
1ra Papelera	35	—
Cédula 1ra Papelera 8%	5	—

COTIZACION A TERMINO
Entregas: Los días 15 y último de mes
Bonos y Obligaciones

	Comp.	Vend.
República de Cuba:		
Speyer 5 por ciento	112	—
Deuda Interior	96	—
Speyer 4½ por ciento	110	—
Morgan 5 por ciento	113	—
Morgan 5½ por ciento	113	—
O. P. 1945	82½	—
4½-1977	63½	63⅞
Oblig. oro con 9 cup.	41	—
Oblig. orocon 7 cup.	35⅛	35⅜
Oblig. oro con 4 cup.	31⅜	—
Azúcar	109	—
Centro Asturiano	40	—
Cerv. Internacional	40	—
Cerv Inter. oblig no hip.	15½	20
Gas y Electricidad	100	—
Hav. Elec. Ry Co	46	—
H. E. Ry C. Oblig no hip.	1⅛	2
Nueva F. Hielo	110	—
Papelera. Serie B	60	—
Cuban Telephone	101	—
Unidos	6	—
Acciones.		
Cervecera Int	15	40
F. C. Cons. P	2	—
Cuba Railroad. P	3¾	—
H. E. Utilities. Pref	38	39½
H. E. Utilities Prete	6	9
Jarcia, P	70	81⅞
Jarcia, C	4¾	8
Licorera de Cuba	1	—
Naviera, P	25	28
Naviera, C	2⅛	4
Nueva F. Hielo	120	—
Nueva F. Hielo benef	34½	—
Teléfonos P	60	—
Teléfonos C	9	12
F. Unidos	1	2
Union Oil Co	1½	3

S/S "MUNARGO"
Servicio de Carga y de Pasajeros en ambas direcciones entre
New York
Nassau
Miami
Habana
Salidas fijas quincenales
Próxima salida de New York:
ENERO 31
Próxima salida de la Habana:
ENERO 24
MUNARGO LINE COMPANY
AGENTE GENERAL
FEDERICO CASTELEIRO
PARA PASAJES
AMERICAN EXPRESS CO. - TEL. M-3789
EDI. CENTRO GALLEGO - SAN JOSE 106
OFICINAS GENERALES
PAULA Y OFICIOS - TELS. A-7966 Y A-6960

TABACO

Como hemos dicho en nuestras últimas informaciones, las únicas compras importantes durante la semana que ha finalizado, las llevó a cabo la firma Leslie Pantín and Son.

Esos señores terminaron de registrar y cargar, en los almacenes de H. Duys and Company, 1,425 tercios de tripas limpias de Vuelta Abajo. Sumados los 751 que registraron y cargaron en los almacenes de Toraño y Compañía, y 77 en la casa de Rothschild-Samuel-Duignan, tenemos un total de 2,253 tercios de tripas, de la procedencia dicha, que oportunamente serán embarcados para los fabricantes de New York, señores D. Emil Klein and Company.

Ese total es lo comprado por los señores de Pantín en almacenes de esta capital. Hemos dicho que también compraron a cosecheros de San Luis de Pinar del Río, y prometimos mencionar a esos vegueros tan pronto los tercios comenzasen a llegar a esta capital.

Los señores de Pantín recibieron ya, o en las últimas horas del viernes y durante la mañana de ayer, las cantidades siguientes: 315 tercios de la vega de Santiago Plasencia; 353 de la vega de Bernardo Méndez; 340 de Sabino Plasencia, y 110 de la vega «El Conuco», de los hermanos Pérez.

Debemos advertir que, de acuerdo con los informes adquiridos por nuestro reportero, esas cantidades constituyen la mitad de las tres primeras vegas mencionadas. Lo que quiere decir que los señores de Pantín seguirán recibiendo tercios de los señores Sabino y Santiago Plasencia, y de Bernardo Méndez, para verificar el registro en esta capital.

El lector habrá comprendido que el total de la vega «El Conuco», es el apuntado arriba: 110 tercios, ya en esta capital.

Hubo, además, en la semana que ha finalizado, en el mercado local, varios registros de octavas de Remedios, verificados por los exportadores y almacenistas Rothschild-Samuels-Duignan, con destino a otros fabricantes de los Estados Unidos del Norte.

En nuestro resumen numérico del próximo martes, incluiremos esos tercios de octavas, como otros de volados de Vuelta Abajo que estamos comprobando.

Las únicas entradas en los dos últimos días de la semana, han sido las apuntadas arriba, enviadas en camiones a los señores de Pantín.

MERCADO DE MANTECA

Cierre ayer en Chicago:

Mayo	6.60
Julio	6.77
Granel	5.37

GANADO

LOS PRECIOS EN PIE

Precios que pagan compradores, entregado el ganado en esta capital, según información de los Mataderos:

	Ctvs. Libre
Lanar, de 3 a	3½
Vacuno, de 3¼ a	3½

Precios del ganado porcino

De 100 lbs a 125 lbs de 4 a 5	cts
De 125 lbs a 150 lbs de 5 a 5½	cts
De 150 lbs a 175 lbs de 5¼ a 5½	cts
De 175 lbs a 200 lbs e 5½ a 6	cts

LOS PRECIOS DE LA CARNE

En los mataderos de esta capital rigen los siguientes precios:

	Ctvs. Kilo
Vacuno. de 12 a	14
Cerda, de 25 a	30
Lanar de 20 a	25

MATADERO DE LUYANO

Se sacrificaron ayer en el Matadero de Luyanó:

	Cabezas
Vacuno	92
Cerda	58
Lanar	—

MATADERO INDUSTRIAL

Se sacrificaron ayer en el Matadero Industrial:

	Cabezas
Vacuno	222
Cerda	213
Lanar	68

CARROS ENTRADOS

Ninguno.

ESTUVIERON DESANIMADOS LOS VALORES AMERICANOS EN LA BOLSA DE N. YORK

NEW YORK, enero 20.—Los valores actuaron con relativa desanimación durante la breve sesión de hoy sábado, con ligeras variaciones de precios en la lista. Ningún factor de importancia contuvieron las noticias del día. En respuesta al mensaje del Presidente Roosevelt, S. S. el Papa Pío se muestra acorde con el Primer Magistrado en que las perspectivas de paz por ahora son oscuras y en que no es todavía el momento oportuno para hacer una oferta de paz concreta y efectiva. La determinación de laborar en pro de ésta, es no obstante, evidente en el tono de la nota del Sumo Pontífice. Los estimados de la producción siderúrgica para la entrante semana en los distritos de Piaasburgh, Youngstown y Chicabo pronostican declinaciones. El volumen de nuevos pedidos está todavía por debajo del nivel de la producción de la industria y existen pocas perspectivas de que mejore al menos de manera substanciosa antes del fin de febrero. Entretanto anticípase una gradual declinación en el referido nivel de producción. JFK.

LA BOLSA DE AMSTERDAM

AMSTERDAM, enero 20.—En las operaciones oficiales concertadas en Bolsa, la mayoría de los valores americanos se cotizaron con alzas. U. S. Steel 56 7/8, Bethlehem Steel 71 1-2 y Anaconda Copper 28 1-4.

MERCADO DE ALGODON

Cierre ayer en New York:

Enero	—
Marzo	11.00
Mayo	10.73
Julio	10.38
Octubre	9.74
Diciembre	9.65

MERCADO DE GOMA

Cierre ayer en New York:

Marzo	19.07
Mayo	18.68
Julio	18.50
Septiembre	—

MERCADO DE GRANOS

Cierre ayer en Chicago:

Avena:	
Mayo	39½
Julio	34⅝
Septiembre	32⅝
Centeno:	
Mayo	71¼
Julio	71½
Septiembre	71¼
Maiz:	
Mayo	58⅝
Julio	58⅝
Septiembre	59¼
Trigo:	
Mayo	101¼
Julio	98⅜
Septiembre	97⅜
Winnipeg:	
Mayo	86¾
Julio	87⅝
Septiembre	88⅝

MERCADO DE PIELES

Cierre ayer en New York:

Marzo	14.33
Julio	14.60
Septiembre	14.82
Diciembre	—

SORTEO DE SANTA CLAUS
SE JUEGA EL 31 DE ENERO PREMIO MAYOR. $200,000
CADA FRACCION GANA $20,000
POR $22.00 REMITIMOS EL BILLETE ENTERO DE LAS CUATRO SERIES A CUALQUIER LUGAR
SOLICITE PRECIO ESPECIAL PARA REVENTA
CASA MENENDEZ, S. A.
MONTE, 813. APARTADO 1908.
TELEFONO M-4729. HABANA. TELEGRAFO «ROQUE».

PROMEDIOS DEL CIERRE DE LA BOLSA DE NUEVA YORK

Por DOW JONES CO.
NUEVA YORK, 20 de enero de 1940

	Abre	Máx.	Min.	Cierre		
30 industriales	145.86	146.07	145.38	145.64	baja	[illegible]
20 ferroviarias	30.22	30.30	30.19	30.25	alza	[illegible]
15 serv. públi	25.21	25.30	25.14	25.25	alza	[illegible]
40 bonos				89.31	baja	[illegible]

BOLSA DE NUEVA YORK

COTIZACIONES AL CIERRE AYER

—A	
Amer Crys	11½
Am Radiator	9¾
Adams Expr	8
Air Reducc	—
Alaska un — J	6¾
Allied Chem	—
Allis Chal	37
Amer Can	115⅞
Am Car Fou	25¼
Am F. Pow	2
Amer Ice	3¾
Amer Inter	5¼
Amer Loco	19¼
Am F Light	4¼
Amer Smel	47⅞
Amer Sugar	—
A C. Alcohol	6⅝
Amer T and T	171½
Am Tobac B	88⅛
Am woolen	8
Anaconda	26⅝
Am Tobac A	—
Am w work	10⅜
Atchison	22½
Atlan Coast	19¼
Atlan Ref	21¾
Ass. D. Goods	8
Auburn Auto	—
Aviat Cor	6¼
Amer Metal	23
Armour Co	5⅜
—B	
Baldwin	14⅞
Balt and Ohio	5⅜
Bendix Avi	28
Boeing Airp	23½
Beth Steal	75⅝
Borden Co	22
Briggs	19⅞
Brook Man	16
Butte Copp	3⅞
Byers A M	11⅝
—C	
Can Pacif	5
Curt w A	28⅝
Curt w com	9⅝
Case T. Mach	70
Colum Gas	6½
C. de Pasco	37¼
Ches and Ohio	39½
Chi R. Islan	—
Chrysler	82⅜
Coca Cola	—
Col Carbon	—
Comm and Sout	1¼
Cons Gas	31½
Cons Oil	7⅜
Cont Can	42
Cont Oil	23¼
Corn Prod	63¾
Cont Motors	3½
Cuba Co	—
Cub Amer S	6⅜
C. Am Sug	82
Cmm-l Solv	13⅞
Chesapeake	4¼
Cruc Steel	35¼
Cons R. Cuba	—
Canada Dry	17
—D	
Del Hudson	19
Del and Lack	8
D. Aircraft	78½
Drug Inc	5⅛
Dupont	180
—E	
East Kodak	—
El Auto Lit	35½
El Pow Lig	7
Elec Bond	7½
Erie	—
—F	
Fox Film	11⅞
Frep Texas	32¾
Foster wh	—
Firestone	19⅞
—G	
Gene Asphalt	—
Gen Elec	38⅜
Gen Foods	48
Gen Motors	42½
Guantánamo	2¼
Gillet Saf	6⅛
Gimbel Bros	7⅝
Golds Dust	—
Gooddrich	17½
Gooyear	22⅛
Gen Bronze	2⅞
Graham Page	⅞
Great North	23⅞
—H	
Homestakle	59⅝
Houston Oil	—
Hudson Mot	5⅝
—I	
Ill Cent	11½
Interb R T	3⅞
Int Cement	44¼
Int Nickel	36⅛
I Tel F S	—
Liin Glas	62½
—J	
Johons Mansv	—
—K	
Kroger Groc	28¾
Kennecot	35½
—L	
Lambert Co	15⅞
Lgg Myers	107⅞
Loews Inc	35¼
Left Inc	21½
Lorillard	24½
Lorillard	23½
Louisvs Nas	—
Ludlum Stl	18¾
Lehman Cor	21⅛
Liquid Carb	16¼
—M	
Macy H R	29
Manatí Sug	3
Montgomeri	50⅞
Miss Pac c	—
Miss Pac c	—
Morris Phi	—
Murray Corp	—
—N	
N Y Central	16
Nash Kelvi	6⅞
Nat-l Bisc	25⅝
Nat-l Dist	25¾
Nat-l Dairy	16⅝
Nat-l P Li	8¼
at-l Steel	65
North Amer	21⅝
N A Aviat-on	24¾
Nort Pacif	6
—O	
Ohio Oil	—
Otis Elev	17
Otis Steel	10¾
—P	
Packard Mot	3⅜
Paramount	7⅜
Pennsylvann	21⅜
Pat Mines	—
P. Petroleum	39¾
Pullman Co	27⅜
Pure Oil	8½
Puerto Rico	23⅜
—R	
Radio Corp	6
Rep I Steel	18⅜
Reynolds	31¼
—S	
Schen Dis	12¾
Safewal St	46⅛
Sears Roeb	82⅝
Shell Uni	12¼
Simmons Co	22
Soc Vacunn	22
St Paul	—
So Pacif	13¾
Soouth Ry	17⅜
Stan Brands	7⅜
Stan Brands	7⅜
Stand Gas	1⅜
Stan N J	44⅜
Stan Oil	26
Stewart war	—
Studebaker	8¾
—T	
Texas Co	44⅝
Texas Gulf	33⅜
Tinken Roll	—
—U	
Union Carb	80¾
U Pacific	93
United Cor	3¼
Uni Corp	38⅜
Unit Fruit	84¼
U S Ruber	37
U Aircraft	48
U S Steel	57¼
U S Inb Alc	23
—V —W	
Vanadium	29⅜
Warner Bros	3⅜
W Brothers	—
West Union	23⅜
West Elec	108
White Motor	—
Woolworth	40⅜
Yellow Tr	17¼
Youngs Sheet	39¾

Marcas y Patentes

Relación de solicitudes de inscripción de marcas y patentes presentadas a la Secretaría de Comercio

Van-X (marca) para distinguir un linimento, solicitada por el agente oficial Pablo J. Oliva a nombre de Martha P. Minter, establecida en Filadelfia, Estados Unidos de América.

—Totus (marca) para distinguir producto antiséptico, solicitada por el agente oficial Pablo J. Oliva, a nombre de Martha P. Minter, establecida en Filadelfia, Estados Cnidos de América.

—Laboratorios Mas (marca) para distinguir productos farmacéuticos, solicitada por José Mas Drets, establecido en esta ciudad.

—Laboratorios Mas (nombre comercial) para amparar su negocio y las transacciones mercantiles del mismo, solicitado por José Mas Drets, establecido en esta ciudad.

—Sin denominación (marca) para distinguir productos farmacéuticos, solicitada por José Mas Drets, establecido en esta Ciudad.

—Sin denominación (amrga) para ditsinguir productos farmacéuticos, solicitada por José Mas Dradets, establecido en esta ciudad.

—Sin denominación (marca) para distinguir productos farmacéuticos, solicitada por José Mas Drets, establecido en esta ciudad.

—La Nacional (marca) para distinguir rejillas, solicitada por el agente oficial Tomás Gutiérrez Alea, a nombre de Constantino Alonso, establecido en la ciudad de Cienfuegos, Santa Clara.

—La Nacional (marca) para distinguir herrajes, solicitada por el agente oficial Tomás Gutiérrez Alea, a nombre de Constantino Alonso, establecido en la ciudad de Cienfuegos, Santa Clara.

—La Cuña (renovación de marca) certificado número 40,637, para distinguir cigarros, solicitada por Domingo Méndez y Martínez, establecido en esta ciudad.

—El Cuño (renovación de marca) certificado número 40,638, para distinguir cigarros, solicitada por el agente oficial Raúl López Ibáñez, a nombre de Domingo Méndez y Martínez, establecido en esta ciudad.

—El Cuño (marca de renovación) certificado número 40,639, para distinguid cigarros especiales, solicitada por el agente oficial Raúl López Ibáñez, a nombre de Domigo Méndez y Martínez, establecido en esta ciudad.

—Diar-Lac (marca) para distinguir productos farmacéuticos, solicitada por el agente oficial Pablo J. Oliva, a nombre de Laurent y Compañía, S. en C., establecido en esta ciudad.

—Tos-Lac (marca) para distinguir productos farmacéuticos, solicitada por el agente oficial Pablo J. Oliva, a nombre de Laurent y Compañía, S. en C, establecida en esta ciudad.

—Seco-Lac (marca) para distinguir productos farmacéuticos, solicitada por el agnte oficial Pablo J. Oliva, a nombre de Laurent y Compañía, S. en C., establecido en esta ciudad.

—Lac-Mas (marca))para distinguir productos farmacéuticos, solicitada por el agente oficial Pablo J. Oliva, a nombre de Laurent y Compañía, S. en C., establecida en esta ciudad.

—Entre-Lac (marca) para distinguir productos farmacéuticos, solicitada por el agente oficial Pablo J. Oliva, a nombre de Laurent y Compañía, S. en C., establecido en esta ciudad.

—Modelo Industrial, consistente en un frasco de cristal, vidrio o loza, solicitado por J. Pedreira y Compañía, establecido en esta ciudad.

—Reina Helena (marca) para distinguir esencias, lociones, aguas de tocador, agua colonia, etc., solicitada por J. Pedreira y Compañía, establecido en esta ciudad.

—Komol (marca) para distinguir esencias, lociones, aguas de tocador, agua colonia, etc., solicitada por J. Pedreira y Compañía, establecido en esta ciudad.

MERCADO DE METALES

Cierre ayer en New York:

Cobre	12.00
Plomo	5.50
Manganeso	40 00
Estaño	46.00
Zinc	6.14
Nickel	35.00

DE SOLO, CARDENAS Y CARBALLIDO, ABOGADOS
Dpto. de Administración de Bienes muebles e inmuebles e Inversiones
Director: Alberto de Ayala
Compra y venta de fincas rústicas y urbanas e hipotecas
Aguiar 202, altos, Esq. a Tejadillo
Telfs.: M-7744 A-0661 y M-2443

M.E.C.D. 2016

Crónica Social

EN GUINES

La Directiva de la sociedad «La Bella Unión» tiene el honor de invitar a los actos de entrega de Diplomas al doctor Ignacio Rodríguez Arias, Inspector General de Sanidad y Beneficencia, y a los Cronistas habaneros, señores Pedro Portundo Calá, Eudaldo Gutiérrez Paula, Alberto Coffigny Ortiz y Nilo Zuaznabar, y a la Consagración al Apostol José Martí, en víspera de su natalicio, que tendrá efecto el sábado 27 de enero de 1940, de acuerdo con el programa que se inserta.

Esperando vernos honrados con su asistencia a ambos actos, quedamos Pedro R. Rojas Rodríguez. Presidente

Mario Díaz Roque
Secretario.

Programa

Primer acto.
Entrega de Diplomas. Hora: 8 pm.
—Constitución de la Directiva.
1.—Palabras explicativas por el Presidente Pedro Rojas Rodríguez.
1.—Entrega de Diplomas al Dr. Ignacio Rodríguez Arias y a los señores Pedro Portuondo Calá, Eudaldo Gutiérrez Paula, Alberto Coffigny Ortiz y Nino Zuaznabar, a quienes por valiosos servicios prestados desde «El País», «El Crisol», DIARIO DE LA MARINA y «Hoy», a La Bella Unión, se les otorgan reconocimiento de gratitud.
Segundo acto.
Consagración al Apóstol José Martí. Hora 9 pm.
1.—Himno Nacional.
1.—Apertura del acto por el Sr. Nilo Zuaznabar.
1.—Recitación por la señorita Ada E. Gauástigue Zayas.
1.—Pieza al piano por el niño Luis Felipe Sabatela.
1.—Disertación sobre Martí por el doctor Juan Jiménez Pastrana.
1.—Recitación por la señorita Adria Toscano.
1.—Pieza al piano por el niño Miguel Angel Sabatela.
1.—Resumen por el doctor Juan Marinello Vidaurreta, que por primera vez escalará la tribuna de «La Bella Unión».
1.—Ofrecimiento del ponche, en nombre de la sociedad, por el Sr. Benito Bustillo Rojas.
1.—Contestación por el señor Pedro Portuondo Calá, en nombre de los homenajeados.
1.—Marcha por la Banda Municipal.

Baile de asociados

En la Cultural Femenina, Concordia 663 habrá una alegre fiesta bailable, en la noche de este domingo.

Punto de cita de la selecta juventud.

En Antilla

Recordando el Pasado, es el nombre que tiene el baile que efectúa esta noche.

Octavito

El hermano queridísimo del doctor Carlos Miguel de Céspedes y Ortiz, clubman de los más correctos y galantes, lleva con su personalidad simpática el brillo de su apellido ilustre.

De Matanzas, donde aún impera la aureola de la Casa Coffigny y Ortiz y de esta capital en que son tantos sus amigos, llegaron mensajes con saludos para Octavito en su onomástico.

El cronista fué personalmente a estrechar las manos al amante hijo que cuida con esmerada solicitud a la que es su vida y su amor, a la venerada Sra. Eloisa Ortiz, el encanto de Carlos Miguel y Amelia, la dulce esposa de Félix Gronlier, el cariñoso matancero.

Y allí en la grata reunión que embellecía la Sra. Margarita Johanet de Céspedes y sus lindas hijas levanté mi copa de vermounth para brindar congratulado por las finezas recibidas en aquella mansión del Vedado.

Un compañero

Lo es Mario Carrión del Cristo, auxiliar de «Hoy» y «El Pueblo».

El viernes fué su santo y los cronistas le hicieron pasar horas felices por ese motivo.

Bien lo merece el entusiasta y modesto joven.

Isabelita González Rodríguez

Cumple un año de su llegada al mundo, esta graciosa y vivaracha nena, que es un encanto en Luz 471, morada de los esposos señora Josefa Rodríguez y el señor José González.

Para festejar ese aniversario feliz se reunieron con Isabelita, en la tarde del 3, un enjambre de niños que rieron, comieron y saltaron hasta la hora crepuscular.

Hubo varios matrimonios y muchas señoritas.

Y entre los jóvenes, los señores Sabino Castro, tío de la neófita y Elías Gálvez, alto jefe de la Sección de Limpieza de la Habana y políticos del Barrio de Santa Teresa.

Francisco C. Bedriñana

El distinguido periodista que tiene a su cargo el sector de los Diplomáticos se halla recluído en la Clínica Damas de la Covadonga, sita en 17 y J. Vedado.

Un accidente lamentadísimo sufrió en la carretera que va del Caimito a Guanajay, al volcarse la máquina que manejaba.

Por fortuna, salieron ilesos la joven y adorable esposa señora Josefina Rivero y su angelical hijito con quienes volvía de un viaje todo primor.

Fortuna que no alcanzó al cortés compañero y gentil amigo, que sufrió la fractura del brazo izquierdo.

Le fuimos a visitar para conocer de su mejoría.

Lo hallamos muy mejorado dentro de lo delicado que es su mal.

Y en el largo rato que allí estuvimos departiendo con el ameno escritor de libros que son poemas en prosa, nos favoreció con la honrosa amistad del eminente histólogo, doctor Enrique H. Owson, cirujano especialista en huesos que lo asistía con ternura y celo, con interés y destreza sin igual.

Asistiéndolo en la cura la enfermera Carmen Martí y Cuco Grande, también enfermero.

El cordial amigo se siente complacido y su bella esposa igualmente por las deferencias que con atención cariñosa se le dispensa. Volveré a visitarle.

En el Magnetic

Esta progresista sociedad que se situa ahora en Concordia y Lealtad, celebrará el 27, el segundo aniversario de su reapertura.

Será con una Velada Cultural, a las 8 de la noche.

Primera fiesta que patrocina la Directiva que preside el joven Eduardo Suazo, correcto y caballeroso siempre.

En esa noche se reunirán el señor Miguel Angel Rojo, que teniendo de Secretario a Miguel J. Marich, logró abrirla, después de un lapso de años en que por falta de local adecuado no oficiaba la prestigiosa colectividad que brillantemente se ha lucido en el Deporte.

Y estará el señor Guillermo Ayala que ha cesado con tan admirable administración.

He aquí el programa
1.—Himno Nacional, Banda Municipal.
2. Apertura por el señor Presidente Eduardo Zuazo Alvarez.
3. Solo de Piano, señorita Rafaela Chacón Nardi.
4. Recitación, señorita Emelina Bravo.
5. Canto, señorita Paula Regal.
6. Selección Banda Municipal.
7. Canto, Soprano Srta. Margot Díaz.
8. Palabras del doctor Ramón Cabrera Torres.
9. Recitación, niña Cira Torres.
10. Solo de piano, señorita Julita Doynaz.
11. Resumen doctor Pedro N. González Veranes.

Cortesía

El distinguido profesor señor Carlos A. Cervantes, Director del Instituto Cervantes, que fundara el 12 de junio de 1933, tiene la bondad de brindarme su nueva casa de Villanueva 512 entre Pérez y Santa Ana.

Asimismo me participa que contraerá nupcias muy en breve con la señorita Estrella Gómez García.

Agradezco al buen maestro el afectuoso saludo que me hace y la noticia de su enlace.

Certamen

La Bella Unión, de Güines está celebrando un certamen de simpatía provincial. Ya figuran las señorita Berna Alvarez, de Melena del Sur, Cristina Guerra, de Güines; Raquel Montalvo de Bejucal; Angelina Amor, de Caraballo; Evelia Díaz, de Río Seco; Lydia Molina, de Madruga; Hortensia Hernández, de Güines y Balbina Torres, de Güines.

Las que deseen tomar parte pueden dirigirse al presidente señor Pedro A. Rojas.

Nilo Zuaznabar Suárez

Deja la crónica el joven procurador, que es líder de la Federación de Sociedades de la Provincia de la Habana.

Su paso ha sido breve por este oficio que es delicado, es romántico y es gracioso.

Nunca olvidó el compañerismo, en este aspecto de servir a las instituciones y a las familias, todo es poco para elogiarlo.

Consecuente y respetuoso no desmereció jamás la consideración y el cariño que debe ser eslabón que vincula y asocia al cronista y al amigo.

Se va de «Hoy» y prosigue sus luchas de organizador con los mismos bríos que llegó.

Ojalá tenga aciertos ya que tiene buena voluntad en sus empeños.

Cordialmente despido al orador.

Deportivo La Fe

Esta sociedad del Cerro tiene un baile en la noche del domingo 28.

El cronista de «El Sol»

Pedro Vega González.

El atento compañero, estuvo de días el jueves.

Por la dolorosa pérdida de su querida madre la señora Martina González ocurrida hace unos meses, no lo celebró este año, no obstante, los amigos de Peter como se firma en su periódico de Marianao, fueron a consolarle en Valdés Carrero 559, Redención en esas horas que para él fueron de infinita tristeza.

En Universidad y Cruz del Padre

El 28 por la tarde habrá una matinée en esa casa que es de la familia Bacallao.

Alberto Coffigny ORTIZ.

ANUNCIOS CLASIFICADOS DE ULTIMA HORA

Más ANUNCIOS CLASIFICADOS de ULTIMA HORA en la página 26

COMPRAS

9 CASAS

COMPRO DIRECTAMENTE DOS CAsas en Santos Suárez o Lawton hasta $4.000.00, cada una (prefiero nuevas.) Informes 13 y 18 Vedado, Edificio Govea, Apartamento 207 o llamar al teléfono A-4328. 9

SE DESEA COMPRAR SIN INTERvención de corredores en Santos Suárez o Jesús del Monte, casa cuyo precio no exceda de dos mil trescientos pesos. Informa teléfono I-6672 de 8 a m a 1 p.m. excepto el domingo que se informa hasta las 7 p.m.

17 MUEBLES Y PRENDAS

A-9003 COMPRO MUEBLES TOdas clases oficinas, todos objetos arte, máquinas coser, sillones barbería, pianos, lámparas, mamparas, cajas de hierro, camas, pupitres, contadoras, todo lo que venda. Teléfono A-9003.

DESEO COMPRAR JULEGO SALA moderno a particular otro comedor una lámpara sala y otra de comedor juntos o separados. Telf A5-6381 Alvarez San Lázaro Nro 172

SAN MIGUEL 1116 ENTRE BASArrate y Mazón sala, comedor, tres cuartos, baño intercalado con calentador. Cocina, cuarto y servicio criados Llaves bodega esquina. Informes F y 19 Vedado precio $36.

22 DE ANIMALES

COMPRO JAQUITA PONY O CRUZAda domada, dócil, con o sin montura precio muy económico, Telf FO-7822

VENTAS

48 CASAS

BUENA RENTA
$8,500

Mide 12 x 40 metros. Cerca de Reina, todo fabricado. Dos plantas. Ciudadela. Informes personales. Gonzalo Forcade, Obispo 305. Teléfono M-6921.

URGE VENTA CASA QUINTA 2 PLANTAS $16.500

Situada Ampliación Almendares, mi de una superficie de 1,529 varas, se compone de jardín, todo alrededor, portal corrido, vestíbulo, 2 salas, saleta, comedor de gran tamaño cocina pantry, garage, 2 cuartos criados y mucho traspatio, de tierra, altos 6|4, de gran tamaño, 2 baños, gran terraza. Precio $16.500 con facilidades de pago, Quintana e hijo, Chacón 203, M-8182 y FO-2188.

INQUISIDOR 27 ESQ. LUZ

Magnífico local propio para comercio, industria o depósito. Informan en el mismo o en la oficina de Genios y Morro.

Teléfono: M-6747

REPARTO MENDOZA

Vendo hermosa residencia en la tercera parte de su valor (costó más de cuarenta mil pesos(próxima parque Mendoza, parte alta, construcción primera, lujosa decoración, grandes jardines y patios, árboles frutales, terrazas, 5 habitaciones, dos lujosos baños intercalados, hall, pantry, 2 habitaciones, y servicios criados y chofer, garages etc. Véala: D-Strampes 415 entre Carmen y Vista Alegre. Directamente con su dueño que la habita.

HABANA, VENDO CASA ANTIGUA, en calle comercial para fabricar, buen edificio, renta $105, su terreno mide 10,50 x 40, acera sombra, $12,000 M-7167.

VIBORA, VENDO PRECIOSA CASA nueva, jardín, portal, sala, 3|4, lujoso baño, hall, comedor, amplia cocina europea, servicio, traspatio, lavadero, Omnibus por puerta, $4,350. M-7167.

BARRIOS MONSERRATE Y SAN LEOPOLDO
CALLE SAN MIGUEL CERCA GALIANO

Gran esquina fraile, 2 plantas, 4 casas. Zaguán, comercio bajos, consta cada casa de sala, saleta, comedor cinco cuartos, baños, cocina, pasillos, patio, renta $200. toda cantería. Precio $32.750.

SAN MIGUEL CERCA ESCOBAR

Gran casa 2 plantas, mide 12x32. Zaguán, saleta, sala, 6|4 en cada piso galería, comedor, baño, cocina, espacioso patio, dos cuartos azotea. Magnífico estado, renta $145.00. Precio: $18.500.

SAN MIGUEL CERCA LEALTAD

Gran casa, mide 12x34. Zaguán, saleta, sala, 5|4, 2 baños, comedor, cocina, patio, traspatio. 4|4, altos con baño servicios, tiene 3 ventanas a la calle. Precio $18.500.

CONCORDIA CERCA CAMPANARIO

Casa 2 plantas, mide 6.80x25, cada piso sala, saleta, tres cuartos, baño, cocina, patio, renta $80.00. Precio: $13.000.

LEALTAD CERCA VIRTUDES

Casa 2 plantas, mide 6.50x28. Cada piso sala, recibidor, comedor, 4|4, baño intercalado, 1|4 criados, todas cantería, techos monolíticos, renta $100. Precio $14.000.

NEPTUNO CERCA UNIVERSIDAD

Casa 2 plantas, sala, recibidor, comedor, 3|4, baño intercalado, cocina, servicio criados, patio, renta $7.500. Precio $13.000.

UNA CUADRA PARQUE CENTRAL

y de cines y teatros. Vendo casa 2 plantas 7x25, cada piso, sala, recibidor, comedor, 3|4, baño, cocina, cuartos servicios criados, un cuarto azotea, puede rentar $90.00. Precio $11.750, oigo oferta. Informes M. de J. Acevedo, Virtudes 406 A-7405.

VENTAS

48 CASAS

SE ALQUILAN

Campanario 612 y 614 Apartamentos de dos habitaciones, baño y cocina a $18.00. Pregúntele al encargado.

Diez de Octubre 68. Un primero y segundo pisos compuestos cada uno de sala, comedor, 4 habitaciones, baño, cocina y servicio de criados. $27 y $25, respectivamente.

Diez de Octubre 66 y 68. Apartamentos de sala-comedor, una habitación, cocina y baño por $14.00. Vea al encargado.

Calle 12 No. 208 altos Vedado. Sala, saleta, comedor, baño completo, 3 habitaciones grandes, cocina y servicio de criados. La llave en los altos del 206.

Lagunas 319 altos con sala, saleta, dos habitaciones, comedor, cocina, baño y servicio de criados. Ultimo precio $30.00.

Marina 221 con portal, sala, comedor 3 habitaciones, baño, cocina y patio. Acabada de reparar por solo $30.00.

San Nicolás 103, bajos. Casa para familia extensa de sala, recibidor, 4 cuartos, con baño intercalado, comedor, cocina, servicio de criados y patio. Ultimo precio $55.00.

MAS INFORMES
THE NATIONAL CITY BANK OF NEW YORK
ADMINISTRACION DE BIENES
TELEFONO A-9897

ALMENDARES: $5,200

Lujosa bien situada casa, jardín, portal, sala, hall, 3 habitaciones, baño intercalado, comedor, cocina, pantry, cuarto criado y baño, patio, garage. M-1072.

LA HABANA

Casa una planta, muy grande: $3,700. En Manrique, 3 plantas modernas: $12,500. Cerca Lealtad 2 pisos: $5,800; junto Neptuno, 2 plantas: $6,500. Y gran edificio, rentando $320.00, en $29,000: M-1072.

VENDO PARA RESIDIR ESTRADA Palma entre Mayía Rodríguez y Goicuría, residencia acabada de fabricar, sala, 4|4, dos baños, comedor, hall, cocina, garage, pardín, patio, terraza.

VENDO O CAMBIO POR SOLARES Luyanó 509, cerca «Hijas de Galicia», portal, sala, saleta, 16 cuartos. Renta $110, mide 630 varas, $6,700 y reconocer $1,500 moratoriados. Dueño: F-4232.

RESIDENCIA DE ESQUINA

Exenta de contribución, a la brisa, hermoso portal, 4 habitaciones, baño en color y otro blanco cocina moderna, mucho confort etc. D. y 18 Almendares FO-2414.

REGIA CASA DE 2 PLANTAS PREparada para 5: moderna, con diez apartamentos independientes altos y establecimiento planta baja 330 metros superficiales. y cerca Galiano y San Rafael, Figuras, café 1 a 6.

ELIJA SU CASA

LA MODERN HOUSES CONSTRUCTION CO. S. A.

le vende la casa que Ud. necesita a pagar en la forma más conveniente

VEALAS EN LA 5a. AVE. frente al Miramar Yacht Club

Oficinas:

Calle B, entre Ave. del Club y Calle 14. Reparto Playa Miramar. FO-2302.

Banco Popular
Centro Asturiano
Por Zulueta. M-7443

GANGA. CASA ESQUINA

Vendo parte más alta Loma del Mazo, estilo colonial, sin estrenar, próxima colegios: Maristas, Instituto Víbora, Lourdes, rodeada hermosas residencias, exenta contribución. Compuesta: jardines alrededor, patios, terraza, closets, baño intercalado en colores, sala, comedor, tres amplias habitaciones, garage, cuarto y servicio criados etc. Avenida Juan Bruno Zayas y Carmen. Informes: directamente su dueño A-8382.

REGALO CUATRO CASAS, REPARto Santa Amalia, sala, tres cuartos, comedor fondo, servicios completos, persianas francesas. Buenos inquilinos. Necesito dinero. No corredores. Informa Sta. Casañas. Telfs. A-7828, F-4018.

HORROROSA GANGA

Vendo edificio de seis casas, de esquina, en Jesús del Monte de placa monolítica. Renta 83 pesos. Mide 20 por 20 varas. Precio: $8.000 lugar excelente. Informes Telf M-8106 o personalmente en Neptuno 560 altos.

ACABADA TERMINAR, AVENIDA Central cuadra y media de la línea en Reparto Kohly, chalet fabricación primera, compuesto terraza, portal, sala, comedor, 3 cuartos, baño cocina, cuarto criados, garage y patio. Facilidades pago. Manzana Gómez Nro 264

VENDO MUY BARATA UNA CASA que gana 14 pesos y alquilada, la cedo por 1000 pesos. Informa García A-322 barrio Lawton.

VENDO CASA MAGNIFICA REPARto Rosalía, 2 cuartos sala, comedor, cocina, espléndido baño, patio, jardincito, ómnibus puerta, $2.800. Telf. X-2962. No corredores.

SE VENDE UNA CASA EN MARIAnao a una cuadra de la Calzada Real se compone de portal, sala, saleta, comedor, cuatro cuartos, baño completo toda de mampostería. Precio: $2,300. Doy dinero en hipoteca, pequeñas cantidades. Informa: Bretón, Rayo Nro. 265. Telf. A-0362.

MIRAMAR

Calle Línea (tranvía Marianao) entre 16 y 18 sin estrenar, sombra, tres habitaciones, dos baños, garage y demás comodidades. Facilidades de pago. Verse todas horas. Informes FO-1744.

SE VENDE SIN INTERVENCION DE corredores 9 entre 2 y 4 frente al apeadero del Parque La Sierra hermosa residencia exenta de contribución, compuesta de jardín, portal, vestíbulo, sala, biblioteca, hall, comedor tres amplios dormitorios, regio baño, cocina, garage amplio, y dos habitaciones para criados, con sus servicios y un hermoso patio, al fondo informan en la misma.

URGE VENTA PRECIOSO CHALET esquina verdadera ganga $7.500, 36 metros por 32. Cuatro habitaciones, garage. Consulado entre Calzada Columbia y Línea. A seis cuadras Colegio Belén.

VENTAS

48 CASAS

JOSE CAMPANERIA

AGUIAR 206 M-7785

Compra y venta de Chalets, Casas, Solares y Fincas Rústicas, Dinero para Hipotecas en todas cantidades. Compro condominios.

ESQUINA CALLE DE VIRTUDES fraile, 3 plantas, cantería, monolítica, $18.000. Comercio y familia, Concordia dos plantas, renta $95. Precio: $11.500. Animas dos plantas, moderna, $8.500. Campanería, Aguiar 206 M-7785

CALLE NEPTUNO CERCA GERVAsio una planta antigua 6 por 33 metros $20.000 San Miguel cerca Galiano 11 por 34 metros $15.000 San José cerca Galiano 12 por 40 metros 15.000 pesos Campanería Aguiar 206 M-7785

HABANA: CALLE CAMPANARIO dos plantas, sala, comedor, 3|4, baño $7.500. Calle Gloria moderna, sala, comedor, 2|4, baño. Renta $50. Precio $6.500. Calle Misión dos plantas modernas, sala, 3 cuartos comedor $7.500 Campanería, Aguiar 206 M-7785.

HABANA CALLE INDUSTRIA TRES plantas moderna, Sala, recibidor, 3|4, comedor $20.000. Escobar 3 plantas monolíticas, sala, cuarto baño moderno. Rentan $75. Precio $7.500. Campanería, Aguiar 206 M-7785.

HABANA: SAN LAZARO 3 PLANTAS moderna cerca Prado $15.000. Calle Trocadero cerca Galiano 3.1|2 plantas monolítica $15.000. Calle Animas 3 plantas cerca Galiano $10.000. Campanería, Aguiar 206 M-7785.

PARA FABRICAR: CAMPANARIO cerca San Rafael 7 por 31 metros $7.000. Lealtad cerca Reina 7 por 25 metros $5.000. Jesús María cerca Habana, 6 por 20 metros $4.000. Campanería, Aguiar 206 M-7785.

VEDADO: CALLE 19 LUJOSO CHAlet fabricación primera decorado, pisos mármoles, bajos jardín, portal dos calles, vestíbulo, sala, comedor, 1|4 grandes, baño color, pantry, cocina, garage. Altos 2 terrazas, hall, 6|4, dos baños colores $35.000. Facilidades pago. Campanería, Aguiar 206 M-7785.

VEDADO, CALLE 21 DOS PLANTAS independientes, monolítica, Jardín, portal, sala, 3|4, comedor. Rentan $110 Exentas $16.500. Calle F cerca Línea 14 por 50 metros una planta, antigua $14.000. Campanería, Aguiar 206 M-7785.

CALZADA COLUMBIA MUY CERCA Colegio Belén, lugar ideal, moderna, Una planta jardín, portal, sala, 3|4, comedor, 1|4 criado, garage $7.500. Exenta contribución agua. Campanería. Aguiar 206 M-7785.

GANGA: VENDO CALLE MENDOZA esquina cerca Calzada Columbia, grupo tres casas una planta modernas. Cada una, portal, sala, dos cuartos baño, patio. Rentan $50. Precio $6.000 las tres. Campanería. Aguiar 206 M-7785.

CASAS BARATAS: LLINAS, CERCA de Monte, dos plantas, modernas. Cada una, sala, comedor, tres cuartos, patio. Rentan $47. Precio $7.000. Luyanó, frente parque Fábrica, edificio dos plantas, cuatro casas cada una Sala, comedor, dos cuartos, baño y 12 cuartos interiores. Rentan $100. Precio: $9.000. Campanería, Aguiar 206 Teléfono M-7785.

CALZADA JESUS DEL MONTE, ESquina una planta moderna. Comercios 370 metros. Rentan $130. Precio $16.500. Otra cerca Paradero, Tranvías, portal, sala, 3|4, comedor $4.500 Vista Alegre cerca Mayía Rodríguez, lujosa, una planta, portal, sala, 3|4, comedor, garage $6.000. Campanería, Aguiar 206 M-7785.

VENDO EN $3,600 CASA PROXIMA esquina Tejas, 6x23, una planta, sala, comedor, 3 habitaciones, baño completo, cocina y patio (toda espaciosa) Solís, Compostela 314. M-2751.

VENDO CERCA ESTACION TERMInal, casa monolítica, 2 plantas, sala, saleta, 6 habitaciones, baño y cocina. (cada planta). Renta $78.00. Precio $2.500 y reconocer hipoteca moratoriada $8,000. Solís, Compostela 314. M-2751.

AMPLIACION ALMENDARES, CAlle 10 esquina, chalet para persona de gusto, monolítico, jardín, portal sala, comedor, cocina, 2 habitaciones criados, baño, garage, lavadero etc. Altos: cuatro estudios, 3 habitaciones grandes, baño lujoso en colores. 2 terrazas $10.000. Solís, Compostela 314. M-2751.

VENDO UNA NAVE 2.000 MEtros cerca Infanta, techo monolítico en $15.000 y se alquila en $100 Vendo finca de recreo en $6.000 Se cambia por casa. Informes Dragones 52, Café Martí, García, Telf. M-5268.

VENDO UNA ESQUINA Y SIETE Casitas rentan $80 $6.500 y se cambian por terreno. Vendo Víbora O-Farrill, casa $6.000. costó $11.000. Doy facilidades. Véalo Concepción 8x40 $5.500, nueva. Vendo edificio con 10 casas $12.000 facilidad en el pago. Informes Dragones 52 Café Martí García Telf. M-5268.

$3.700 CASA ALTOS BAJOS EN INdio dos cuadras de Monte, informan Vignau Obrapía 33 X-1757 no corredores.

49 SOLARES

MIRAMAR

Vendo las siguientes parcelas sombra. 15.32x53.06 varas $3.50 vara $2.845. 15.32x53.06 varas $3.50 vara $2.845 16.50 por 53.06 varas. $3.50 vara $3,065. S. Olózaga, 2 esquina 3a. Ave. Rep. Miramar. Teléfono FO-3752.

MIRAMAR

Vendo un solar de 1.251 varas acera de sombra $3.50 situado en gran Avenida cerca del Reloj. Olózaga, 8 esquina 3a. Ave. Rep. Miramar Telf. FO-3752

EN EL VEDADO GANGAS PARCELAS

Distintas medidas, frente y fondo aproveche ahora, trato directo con el dueño, sin corretaje, dentro de poco valdrán el doble, lo mejor del Vedado y donde más construcciones se hacen en la actualidad. Situados en las calles 23 cerca puente en 30, 28, 21, 24 y con frente Bosque de la Habana. Precios por metros desde $8.00. Echevarría, carpeta Hotel Roosevelt, Amistad y San Miguel. A-9785.

CALLE A Y 16 LAWTON, PRECIOsa parcela a la brisa, 23 x 24, también la mitad. Tranvías y ómnibus al frente, U-2418.

SE VENDEN PARCELAS DE TErreno. Tome la medida que desee. Punto muy alto. 5a. Ave. y calle 4, Buena Vista U-2418.

VEDADO, CALLE 15, ENTRE 14 Y 16, mide 12.50x31.50, $11.00 metro. Solís, Compostela 314: M-2751.

SANTOS SUAREZ, SAN MARIANO cerca de los Hermanos Maristas, 11.79x47.10 en $3.500. Solís, Compostela 314. M-2751.

VENTAS

49 SOLARES

FERNANDEZ Y VIDAL

CORREDORES
Aguiar 556 bajos, A-9112 y M-1506
CASAS, SOLARES, FINCAS

SAN MIGUEL, ESQUINA
$33,000

San Miguel esquina cerca de Galiano, de fraile, 2 plantas, mide 14x25 (350 metros). Establecimiento en los bajos.
Fernández y Vidal, Aguiar 556 bajos, A-9112 y M-1506

SAN LAZARO, ESQUINA

3 plantas y media, monolítica, situada de Galiano a Belascoaín, en los bajos establecimiento, altos 6 casas con 3 habitaciones, renta fija $258.
Fernández y Vidal, Aguiar 556 bajos, A-9112 y M-1506

CERCA BELASCOAIN
$22,000

A pocos metros de Belascoaín, cerca de Reina, fabricada hace dos meses, casa de 3 plantas, exenta de contribución y agua, sala, recibidor, 4 habitaciones, baño intercalado de lujo, comedor al fondo, pantry, cocina, cuarto y servicio de criados, patio y traspatio, altos igual distribución, fabricación toda primera de primera.
Fernández y Vidal, Aguiar 556 bajos, A-9112 y M-1506

AL LADO DE NEPTUNO
$13,500

Lealtad, a una cuadra de Neptuno, acera de la sombra, 2 plantas, sala, columnas escayola centro, saleta, 4 habitaciones, baño intercalado de lujo, cuarto y servicios de criados, monolítica. (Son 190 metros superficie).
Fernández y Vidal, Aguiar 556 bajos, A-9112 y M-1506

VEDADO, CON RENTA
$25,000

Residencia, cerca de Línea, toda monolítica, carpintería cedro y caoba, acera sombra, jardín, potal, sala, recibidor, hall, 5 habitaciones, 2 comedores, 3 baños, pantry, despensa, bar, cuartos y servicios de criados, en los bajos, 6 casitas independientes, con sala una y dos habitaciones y baño completo, rentan las 6 casitas solamente $152.00, por los altos ofrecen $100, rentando todo $252.00.
Fernández y Vidal, Aguiar 556 bajos, A-9112 y M-1506

VEDADO: $17,000

Vedado calle 11, cerca de K. Residencia, en un cuadro de 650 metros, 5 habitaciones, garage, para 2 máquinas, acera de la sombra, monolítica.
Fernández y Vidal, Aguiar 556 bajos, A-9112 y M-1506

VEDADO, CALLE K

Vedado calle K, 2 plantas, cerca de Línea, son 2 plantas independientes, 4 habitaciones, cada planta, garage para 2 máquinas.
Fernández y Vidal, Aguiar 556 bajos, A-9112 y M-1506

AMPLIACION ALMENDARES
$5,500

A pocos metros de la calle 12, y pocos metros del Parque, lindísima casa, sin estrenar todavía, exento de contribución y agua por varios años, jardín, portal, sala, 3 habitaciones, baño intercalado en colores, comedor, pantry, cocina, garage, carpintería cedro y caoba, toda de citarón.
Fernández y Vidal, Aguiar 556 bajos, A-9112 y M-1506

AVENIDA COLUMBIA DE ESQUINA

Avenida de Columbia, la que va al Hipódromo, residencia de esquina de 2 plantas en un cuadro de 2.000 varas, en los bajos todas las comodidades que exige una buena residencia, en los altos 4 habitaciones, está vacía por unos días. $11.000, Fernández y Vidal, Aguiar 556 bajos, A-9112 y M-1506.

BUEN RETIRO: $3,000

Calle Concepción esquina a Medrano «Villa María», chalet de 2 plantas, moderno, bajos jardín, portal, sala, comedor, cocina, servicios, altos 2 terrazas, 2 habitaciones, hall, está a una cuadra de la Avenida Columbia.
Fernández y Vidal, Aguiar 556 bajos, A-9112 y M-1506

SANTOS SUARES: ESQ.

En la calle San Julio cerca de Enamorados, residencia, a la altura de la Loma del Mazo, de 2 plantas monolítica en un cuadro de 700 varas, bajos todas las comodidades que exige una buena residencia, altos 5 habitaciones de 5.4 todas las comodidades, son amplias.
Fernández y Vidal, Aguiar 556 bajos, A-9112 y M-1506

SANTOS SUAREZ: $5,500

Al lado de la Calzada, calle Santa Irene, monolítica, 4 habitaciones, baño intercalado, preparada para altos, renta fija: $40.00. Fernández y Vidal. Aguiar 556, bajos. A-9112 y M-1506 48

210 MIL METROS

En la Lisa, a pocos metros de la Central, tiene entrada por dos carreteras, calles acera, agua con tuberías de 4 pulgadas, luz, arboleda por todo el centro, dividido en manzanas de 15 mil, 24 mil, 50 mil y 55 mil metros, ferrocarril al frente, se vende a 75 centavos y se oyen ofertas por todo el terreno.
Fernández y Vidal. Aguiar 556 bajos A-9112 y M-1506

OPORTUNIDAD. MALECON VENDO casa antigua 25 metros frente, total 800 metros. Ganga $35.00 metro. Montoro cerca Carlos Tercero 20x47 varas todo o mitad $7.50 vara. Jorge González(Aguiar 206 M-7785.

VEDADO. CALLE 23. MIDE 14x42 varas $4.700, otro cerca 12, mide 12 por 36 varas $12.00 vara. Calle 21 cerca 24, mide 12x24 varas $2.300. Jorge González, Aguiar 206 M-7785.

VEDADO. CALLE NUEVE CERCA J. mide 15x27 varas $5.700. Calle Tercera cerca Paseo 13.66x50 $8.50 metro, Calle 17 mide 13.66x50 ganga $7.00 metro. Jorge González. Aguiar 206. M-7785

MIRAMAR CALLE 2 CERCA QUINta Avenida solar completo 1.251 varas $3.25 vara. Calle 14 cerca Quinta Avenida, solar completo 1.251 varas $4.80 vara. Jorge González, Aguiar 206. M-7785.

ALMENDARES. ESQUINA CALLE F mide 15x23 varas $1.800. Calle B cerca Curva Montalvo 12x47 varas $2.100 Calle Lanuza cerca Parque y tranvías 15x47 varas $2.25 vara. Jorge González, guiar 206. M-7785

BUENA VISTA. FRENTE QUINTA Avenida, esquina fraile 2.100 varas $1.800, hago parcelas. Cojímar calle 34, gran panorama bahía Habana, parte alta, 4.000 varas, ganga $1.000, facilidades. Jorge González, Aguiar 206 M-7785.

VEDADO. EN LA LINEA VENDO UN lote de esquina a la sombra, llano. Unica esquina sin fabricar con una medida ideal 22 por 22. Informa G. del Monte Habana 264 M-2474

EN AYESTARAN VENDO UN LOTE de terreno con muy buena medida a $5.00 vara. Aprovechen esta oportunidad por ser el único en este precio. Informa G. del Monte, Habana 264, M-2474

VENTAS

49 SOLARES

SAN LAZARO DE BELASCOAIN A INDUSTRIA

Una parcela 8x30. 240 m. Precio $35.00 metro.
Una parcela 12x30: 360 metros. Precio $38.00 metro.
HOSPITAL CERCA SAN LAZARO.—
Un solar 7.60x25: 190 metros. Precio $32.00.
Un solar 7x25: 175 metros. Precio: $34.00.
ARAMBURO CERCA SAN LAZARO.—
Un solar con arrimos 6x25.20: 151 metros. Precio $5.000.
ANIMAS.—
Medida ideal 9x18: 154 metros. Precio $50.00.
SAN LAZARO.—
Solar con arrimos. Mide 16.75x23. 360 metros. Precio $15.500.
VEDADO
CALLE 17.—
Dos solares 13.66x50. 683 metros a $8.00 metro.
CALLE 11.—
2 lotes de 14x50: 700 metros. a $5.50 metro.
CALLE BAÑOS.—
13.66x36.32: 496 metros. a $50,00 metro
metro. 20x36.32: 726 metros. Precio $11.00 metro.
CALLE 14.—
12.66x22.66: 271 metros. Precio $12.50 metro.
CALLE 17.—
esquina fraile 22.66x50. Precio $10.00 metro.
Informes directamente.
M. de J. Acevedo
Virtudes 406 A-7405

SE VENDE UN SOLAR EN VARADEdero playa norte 32x32 mts. Informes FO-1275

50 FINCAS RUSTICAS

REPARTO URBANIZADO

En la Lisa, a pocos metros de la Calzada, entrada por dos carreteras, a la altura del Colegio de Belén, 210 mil metros, dividido en Manzanas de 15 mil, 25 mil, 50 mil y 55 mil metros, calles, aceras, agua con tuberías de 4 pulgadas, arboleda todo alrededor, ferrocarril al frente, se vende a 75 centavos metro y se oyen ofertas por todo el terreno. Fernández v Vidal, Aguiar 556 bajos A-9112 y M-1506.

PARA FINQUITAS

En la Lisa, a pocos metros de la Calzada entrada por dos carreteras a la altura del Colegio de Belén, 210 mil metros, dividido en lotes de 15 mil, 25 mil, 50 mil y 55 mil metros, calles, aceras, agua con tuberías de 4 pulgadas, arboleda todo alrededor, ferrocarril al frente, se vende a 75 centavos metro y se oyen ofertas por todo el terreno. Fernández y Vidal, Aguiar 556 bajos A-9112 y M-1506.

EN GUIRA, A 40 MINUTOS DE LA Habana, frente magnífica carretera, guaguas, teléfono, luz, 5 caballerías, terreno colorado, primera, 2 bateyes, 2 casas, 2 pozos fértiles, tanques elevados, 300 frutales, se puede arar con tractor dedicada frutos menores, papas, plátanos etc. Urge venta $7.500, Solís, Compostela 314 Telf. M-2751.

A 35 KL. HABANA 1.1|2 CABALLEría, terreno colorado, tres mil frutales variados 400 palmas, pozo inagotable, casa tabla, casa maíz, tabaco, bien cercada, a un kl. carretera y ferrocarril, camino accesible toda época, dedicada frutos menores. Urge venta $2.800. Solís, Compostela 314 M-2751.

ENTRE ARROYO ARENAS Y PUNTA Brava, ciento treinta mil metros, terreno bueno fondo, 2 casas, buen palmar, dedicada frutos menores Urge venta $4.500. Solís, Compostela 314 M-2751.

EN ARROYO ARENAS, FINQUITA de recreo y labor 70.000 metros, terreno bueno fondo, casa mampostería y tejas con baño, agua corriente, pozo fértil, tanque elevado, casa encargado, 300 frutales y palmas, luz eléctrica, rodeada de buenas fincas de recreo. Solís, Compostela 314. Teléfono M-2751.

LINDA FINQUITA RECREO Y LAbor, frente carretera, ómnibus cada 5 minutos amplia casa maderas y tejas, tierra primera colorada, buen pozo, buenos frutales y palmar, luz, teléfono, cercada de piedras, 30 minutos Habana $4.500. Solís, Compostela 314. M-2751.

APROVECHE GANGA

Se vende una finca próxima a la Playa de Santa Fé, con frente a carretera a diez minutos de esta capital, con dos caballerías de tierra próximamente, excelente para cultivo, pozo inagotable, casa de vivienda y árboles frutales. Para recreo resultaría una delicia. Ultimo precio $8.500-00. También se vende, en lo que en ella se ha invertido, una casa bien situada en la Playa de Santa Fé amplia, nueva con garage y dos departamentos arriba, Informan Cruz y Gómez Fraga Telfs M-8106 y M-9624

VENDO HERMOSA FINCA REcreo San Antonio, carretera y en el mismo pueblo finca doña María. Costó 15 mil y la doy $6.000. Tiene 90.000 metros, 3 casas, arboleda. Hágase si puede de esta hermosa finca. Informes Telf. M-5268 Café Martí, García. La Cambio por casa.

GUINES
13 CABS: $12,000

Soberbia tierra de primera de fondo propia toda clase cultivos, fácil y económico regadío, aniego natural. junto línea ferrocarril. Produce 100.000 arrobas de caña por caballería. O-Reilly 251 Departamento 407 M-1072

51 ESTABLECIMIENTOS

SE VENDE GARAGE

25 años abierto, 40 máquinas storage venta gasolina local especial en calzada mucho tráfico informes Mario Telf I-6245

POR TENER QUE ATENDER OTRO negocio se vende café lechería con fuente de soda situada en buen lugar Informan en Sol Nro 306 (altos) precio $800.00

VENDO CAFES BODEGAS HOTEles, huéspedes, hospedajes, ferreterías, lecherías, cines, toda clase comercio. Véame Café Martí. Dragones 52, García.

VENDO NEGOCIO DE QUINCALLA, perfumería, juguetes y billetes de lotería. situado en una esquina de la calle de Neptuno se vende con o sin mercancía. Informan Neptuno 633

250 PESOS CON FACILIDADES BOdeguita no debe nada, Luz 465 entre Egido y Curazao.

52 BOVEDAS Y PANTEONES

DE INTERES

Si le interesa Capilla de mármol, panteón de 3 bóvedas y una bóveda con su osario todo en magnífico lugar. Precio de la hora Telf U-2459

53 AUTOMOVILES - ACCESORIOS

OPORTUNIDAD EN $240 CONTADO vendo Plymouth 1935 cuatro puertas, baúl, excelente presencia magnífico rodar garage «Central», San Pablo y línea de trenes Cerro M-4330. Nené.

SE VENDE GRAN PAIGE CERRAdo del 31 cuatro puertas 6 gomas 4 nuevas buena pintura motor buen estado. Infórmese en Sol 360 Garage Telf M-4308 Precio $120

VENTAS

53 AUTOMOVILES - ACCESORIOS

SE VENDEN

AUTOS DE USO

Chevrolet 36. 4 Ptas. y baúl. con muelles $500.00.
Dodge 1936. 4 Ptas. 6 ruedas: $500.
Buick 1938. 4 Ptas. Club Sedan: $900.00.
Ford 1937. 4 Ptas. De Luxe. $500.00.
Oldsmobile 1937. Sedan 4 Puertas. $700.00.
Ford 37. Sedan Standard, 4 Puertas. $380.00.
Informan Miramar Motors Corp. 5a. Ave. y 28. Miramar.
Sr. F. Chávez: FO-3100. FO-9094.

54 MAQUINARIAS

VENDO MUY BARATO DOS CAlentadores de agua para el baño. Informan Cristina No. 420 en el taller de acumuladores.

TABAQUEROS: SE VENDE UNA prensa y su base. También se vende una carretilla para cargar pianos. Todo muy barato, por estorbar. Neptuno 406, bajos.

56 MUEBLES Y PRENDAS

URGENTEMENTE VENDO CUARTO $20; otro 3 cuerpos $35; $45; uno finísimo, $65; elegante recibidor, caoba, $20, comedor, $25; cama camera, $5. San Joaquín 363 y Monte.

CASA FERRO

Gran venta especial de muebles todos estilos. Modelos exclusivos. Venta contado con NOVENTA días de crédito, sin aumento. Ventas a plazos. Antes comprar o cambiar sus muebles, hónrenos con su visita. Suárez 109 Gloria y Apodaca.

MUEBLES EN GANGA

Juegos cuarto $25; idem tres cuerpos $40; sala $10; comedor $25, mesas correderas $4; aparadores $6, sillas y dos sillones, $10; neveras $10; máquinas coser y escribir. Se cambian y se compran toda clase de muebles, pagando más que nadie.
LA PRINCESA
San Rafael 575 y 577, entre Escobar y Gervasio. Telf. U-5926

SE VENDEN MUY BARATOS 6 JUEgos propios para terraza o portal, compuestos de 4 butacas y una mesa con cristal. Monte No. 357 entre Aguila y Revillagigedo A-7795.

SE VENDE UNA MAQUINA DE COser y bordar Singer 3 gavetas en perfectas condiciones y baratísimas Marqués González 708 altos entre Sitios y Maloja.

FRIGIDAIRE LEGITIMO CAPACIdad 4 p. c. como nuevo tiene garantía de fábrica, vendo barato. Jardín Nro 11 Reparto Asunción Luyanó teléfono X-2574

CASA PARTICULAR VENDE CUARto caoba sin lunas al centro, otro $65.00 sala, regio comedor, livingroon, sillones, camas original mesa radio. Escobar 256 Neptuno y Concordia

REFRIGERADOR

Se vende uno en magníficas condiciones marca Frigidaire 6 pies cúbicos Precio $100. Falgueras 313 Cerro Telf I-7819.

DAMOS CLASES DE BORDADOS GRATIS

Comprando una máquina de coser Singer ovillo central, al contado o a plazos; tomamos la de uso en parte de pago; tenemos industriales 18-2 de 29-4 y 29-K-51 y 31-20 de dobladillo de ojo y otras varias y motores Singer de un cuarto caballo con su cloche, corriente 110, todo como nuevo y muy baratos; tenemos cloches y piezas de repuesto de todas clases y muebles a plazos de todas clases. Angeles número 112 (antes 36). Teléfono A-8861. Prieto y Vilaboy.

BAHAMONDE y Cia
AMISTAD 356 - TELEFONO M-1790
Variado surtido. Precios bajos.
desde $4.50

Por $3 HASTA $50
ORO, PLATINO Y BRILLANTES
SE MODERNIZAN JOYAS
BAHAMONDE y Cia (DESDE 1893)
AMISTAD 94

BAHAMONDE y Cia
AMISTAD 356 TEL-M1790

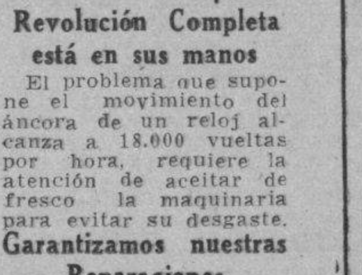

¡Una Revolución Completa está en sus manos
El problema que supone el movimiento del áncora de un reloj alcanza a 18.000 vueltas por hora, requiere la atención de aceitar de fresco la maquinaria para evitar su desgaste.
Garantizamos nuestras Reparaciones

POR BALANCE

Liquidamos, Aproveche las gangas. Toda nuestra mercancía ha sido rebajada un 50%. Muebles en estilos variados, nuevos y usados. Lámparas, faroles, cuadros, neveras. Frigidaire, relojes pared, mesita de adorno en varios estilos, figuras, jarrones, columnas, candelabros, apliqués, juegos de cubiertos, dominós, máquinas de coser y escribir. Muebles de oficina. Baúles y maletas. Se hacen cambios.

LA CASA INGLESA
Salud No. 51 esq. a Rayo.
Teléfono M-7179

VENTAS

56 MUEBLES Y PRENDAS

SE VENDE MAGNIFICO JUEGO DE café con bandeja grande de plata sólida. Calle 17 Nro 813 Vedado

VENDO BARATO JUEGO CUARTO color caramelo siete piezas, escaparate lunas biseladas, también otro escaparate, ocasión particulares. Neptuno 162, altos, frente cine «Encanto».

GANGAS POR CIERRE: SE VENden panoplia, espejo dorado, sofá, lámparas de cristal, cuadros, lujoso comedor Renacimiento enteramente tallado, todo precios irrisorios. Reina 462, frente S. Corazón.

58 LIBROS E IMPRESOS

VENDO JUEGO BIBLIOTECA COMpuesto, buró, librero, butaca y gamuda cuero renacimiento, todo caoba, propio despacho abogado, por no necesitar, buen precio, Cuba 64. Departamento 6.

59 RADIOS

RECOGI FALTA PAGO RADIO PHIlips, garantía nuevo siete tubos. Grunow mueble once, piano Stowers. Diecisiete 807 bajos, Apto. 9 entre 2 y 4, Vedado.

REGALO RADIO DAY-FAN DEL ATwater Kent, $240.00 en $14.00. Funcionando, mueble lujo, algo extraordinario. Véalo. Manrique 904 altos después 6 p.m Propaganda: Santiago-Habana.

SE VENDE UN RADIO EN BUEN estado 15 Nro. 757 2o. piso, Vedado.

60 INSTRUMENTOS DE MUSICA

SE VENDE UN PIANO ESTUDIO, barato informes Monte 470 altos.

TAMBORES REDOBLANTES Y

Bombos para Colegios y toda clase de instrumentos para Banda y orquesta. Viuda de Carreras y Cía. Prado 563 frente al Capitolio. Teléfono M-1627

LIQUIDAMOS UN ENORME

Surtido de Pianos de famosas marcas y absoluta garantía al alcance de todas las fortunas y con grandes facilidades de pago. Viuda de Carreras y Cía. Prado 563 frente al Capitolio Telf M-1627

61 DE ANIMALES

SE VENDE UNA VACA JERSEY REcentina con hembra doce litros de leche garantizada. Informes Carretera R. Boyeros y Hermita los Catalanes, bodega Teodoro.

SE VENDEN 40 TORETES DE 18 A 30 meses y también vacas y novillas de raza paridas y próximas. Inclán Neptuno esquina a Amistad altos de los Almacenes «Bellita» de 9 a 12 m Telf. M-8431

62 OBJETOS VARIOS

REGALO FORMULA Y 40 LITROS tinta inmejorable. Azul-negra, persona compre: etiquetas, productos fabricar 200 galones, cajas, frascos envasados. Depósitos etc. Todo treinta y siete pesos. Informan: Manrique 904, altos. Después 6 p.m. M-2266 Propagandas: Santiago-Habana.

LUNETAS PARA TEATROS

Vendo quinientas lunetas de uso, en buenas condiciones precio módico. Si le interesan llame a los teléfonos X-2875 o A-9455 señor Angel Fernández. O-Reilly No. 204 Habana.

BICICLETA SE VENDE EN GANGA bicicleta nueva marca Firestone. Véala en Galiano Nro 208 de 8 a 12 y de 2 a 6

PARA LAS DAMAS

70 INTERES PARA LAS DAMAS

MODISTA BORDADORA COMPEtente española para dirigir cualquier taller de modas. Se ofrece también a casas honorables, casa particular, recoje a domicilio, corte perfecto, sumo gusto en su trabajo. Telf. A5-2622

INTERES GENERAL

AVISO DE ECONOMIA CON SUS trajes viejos los arreglo y modernizo o los reduzco para sus hijos y hago trajes muy baratos. Sastre de garantía voy domicilio A-7095 San Nicolás 155 González

INSTITUTO DEL COSMETICO
APARTADO 2148. —HABANA

Garantizamos nuestros tratamientos Rejuvenézcase, haciendo su consulta al Instituto del Cosmético. Afecciones de la piel, obesidad, doble barba, senos flácidos y voluminosos, cutis seco, grasoso, manchas, arrugas matos en los ojos, granos, barros, espinillas, pecas, hongos, orzuelos, caída de las pestañas y cabellos, decoloración de la piel y verrugas. Al hacer su consulta incluya en giro postal el valor de un peso y recibirá a vuelta de correo su contestación. Se atiende correspondencia del interior.

ENSEÑANZAS

75 PROFESORAS-PROFESORES

ALGEBRA, GEOMETRIA, ARITMEtica, matemáticas financieras, Infinitesimal, Analítica. Ingreso Universidad, Normal, Instituto, Comercio. Clases día y noche. Clases económicas a domicilio. Dr. González San Rafael Nro 462

CLASES DE INGLES Y FRANCES

Señora francesa de magnífica posición social que acaba de llegar de París, con título Universitario y que ha vivido 10 años en Londres, se interesa en dar lecciones de francés e Inglés a un número limitado de alumnos. Condesa de Chapochnikoff. Edificio Andino, Avenida de la República 1218, Telf. U-2553. Llamar por la mañana de 9.30 a 11 a. m.

ALQUILERES

80 CASAS DE HUESPEDES

CASA HUESPEDES SE ALQUILAN

hermosas habitaciones en lo más céntrico de la Habana Dragones 307 una cuadra de Galiano. También se alquilan semanales y mensuales. Admítense abonados al comedor. Agua corriente fría y caliente. Teléfono A-8288

82 APARTAMENTOS

APARTAMENTO ACABADO DE FAbricar le pasa el tranvía y la guagua por la puerta, agua abundante $12.00. Reforma No. 209 esquina a Concha, Luyanó.

AGRADABLE APARTAMENTO DE dos piezas, altos. Amplia habitación bajos. Casa espléndida, comida fina. Todo servicio. Garage. N 101 esq. Línea, Vedado.

SE ALQUILA EL APARTAMENTO letra «A» de la cala 26 No. 411 entre 25 y 27, Vedado. Precio: $9.90. Informan: Mendoza y Compañía. Obispo 305. M-6921.

ALQUILO AMPLIO APARTAMENTO independiente, con balcón a la calle, en una azotea. Estrella 452 altos, esquina a Gervasio.

MAGNIFICO APARTAMENTO ALQUIlo en Peñalver 429 esquina Oquendo sala, comedor, dos cuartos, baño intercalado y cocina. Telf F-7695 La llave en los bajos.

APARTAMENTO: — EL LUJOSO apartamento A del edificio Alemany Calle 15 y 20 Vedado, se alquila Informes Telf F-7695

EDIFICIO ARECES PRADO 106 SE alquilan apartamentos y habitaciones con todo servicio. Baños completos, elevador día y noche.

M.E.C.D. 2016

Anuncios Clasificados de Ultima Hora

Más ANUNCIOS CLASIFICADOS de ULTIMA HORA en la página 25

ALQUILERES

82 APARTAMENTOS

SE ALQUILA FRENTE AL MORRO, el apartamento número tres, altos, de la casa Cuba 54 compuesto de 3 habitaciones, baño intercalado, sala, comedor, cocina, cuarto y servicio de criados. Informan M-3008

83 DEPARTAMENTOS

SE ALQUILA BARATO, HERMOSO y fresco departamento, vista a la calle, luz toda la noche en Obispo 316 esquina a Habana. Informes en los bajos, café.

ALJUILO DEPARTAMENTO SALA, comedor y cuarto con todos sus servicios. Animas 917 altos, entre Oquendo y M. González Informa encargado.

84 HABITACIONES

CONCORDIA 352 ESQUINA LEALTAD, 2o. pisos, alquilo amplia habitación con balcón agua fría y caliente, espléndida comida, se admiten abonados, estricta moralidad, no molesten primer piso.

VEDADO: CERCA DE LA UNIVERSIDAD se alquila una fresca habitación para dos jóvenes sin o con magnífica comida. Precio económico. Telf F-5320

SALA MUY GRANDE BAJOS ALQUILO dos ventanas, dos cuadras par que Central muebles, limpieza si desea, propia oficina consultorio, hay teléfono M-7731

MATRIMONIO SOLO ALQUILA AMPLIA habitación cocina independiente agua fría y caliente Apodaca 104 esquina Economía 1er piso mano derecha

VIRTUDES 361 ATOS, ALQUILO hermosas habitaciones claras y frescas con balcón a la calle otras interiores con lavabos a personas mayores del comercio casa toda moral pido referencias.

VEDADO CASA RESPETABLE, ALQUILA magnífica habitación con comidas. Baño privado. Llave J. Nro. 161 Telf. F-7453

REGIA HABITACION PARA MATRIMONIO sin niños con baño intercalado anexo con toda asistencia no hay más inquilinos Compostela 307 2o piso entre Obispo y Obrapía.

ALQUILO HABITACION CON BALCÓN y toda asistencia, casa de familia en Lealtad 612 altos, otra grande en Escobar 567 altos, sin asistencia. Hay Teléfono A-8123.

EN RESIDENCIA AMERICANA MUY tranquila, se cede hermosa habitación con vista al mar, baño anexo. Otra buena para guardar muebles. K 103, altos, esquina a 9.

CALLE «O» No. 14, VEDADO, SE alquila una habitación amplia y ventilada, con toda asistencia si se desea, personas estricta moralidad; otra Bernaza y Tte. Rey. Telf. F-5631.

HUESPEDES NUEVA ADMINISTRACIÓN, habitaciones con muebles desde $10, apartamentos desde $20 con o sin muebles, comida si la desean. Prado 359 esquina Neptuno. A-8023.

ALQUILO HABITACION CON BALCÓN a la calle $8.50, con muebles $10, propia hombres sólos o matrimonio con entrada independiente. Monte y Rastro, altos de la mueblería.

NEPTUNO 357 2o. PISO ENTRE GALIANO y San Nicolás, familia alquila la habitación moderna clara, ventilada, lavabo, baño anexo, siempre agua, balcón a caballero señora de absoluta moralidad.

SE ALQUILA EN CASA MATRIMONIO solo una habitación baño anexo balcón único inquilino a matrimonio o caballero solo. Infanta 367

85 NAVES-LOCALES

CERCA DE LOS MUELLES EN EL centro de la zona comercial calle de Santa Clara Nro 60, se alquila un amplio y hermoso local, propio para almacén, industria, depósito o cualquier clase de comercio. Tiene más de 300 metros cuadrados de superficie y está montado sobre columnas. Se da contrato. Precio razonable. Puede verse a todas horas, la llave en los altos. Informa: Ramón Larrea Aguiar 361 Telf A-2155

PARA DIFERENTES NEGOCIOS COMO vidriera dulces, pan, refrescos, cigarros, billetes etc. También parte casa exhibición muebles, ropa, peluquería, etc. Alquílase frente casa San Lázaro Nro 1155 entre Infanta y Basarrate. Informan M-1689

GRAN LOCAL DE ESQUINA CON portales, propio para establecimiento y vivienda, se alquila en reparto muy poblado por la cantidad de 20 pesos mensuales es el lugar más alto y sano de la capital y tiene 700 varas de terreno con árboles frutales. Informa Junco, M-5961 Perseverancia 261

87 HABANA

SE ALQUILAN LOS ALTOS DE GENIOS 103 entre Morro y Prado. Compuesta de sala, comedor, dos habitacionesq baño y cocina. Informan en la misma.

PRECIOS DE SITUACION
AQUI ESTA LO QUE NECESITA
DESDE $12 EN ADELANTE
ESCOJA Y OFREZCA LO QUE PUEDA

GENIOS Y MORRO, EDIFICIO Gómez. Deptos. sala, comedor, 3 habitaciones, baño y cocina, cuarto y servicio de criados.

DEPARTAMENTOS DE UNA, dos y tres piezas con baño, San Bernardino 28 o 270.

MERCADERES No. 9 O 19. Depto. de sala, comedor, 2 habitaciones, baño y cocina.

MARINA 2 o 255 ESQ. A 25. Edificio Carreño, departamentos de 1, 2 y 3 habitaciones con sala, comedor, baño y cocina.

12 Y 23 VEDADO. DEPARTAMENTOS de sala, comedor, 2 habitaciones, baño y cocina.

INFORMES: En las mismas a cualquier hora y en las oficinas de GENIOS Y MORRO TELEFONO M-6747

SE ALQUILA SAN RAFAEL 574 1er. piso entre Gervasio y Escobar, acabada de fabricar, compuesta de sala, recibidor, cuatro grandes habitaciones, dos baños completos, comedor, servicio de criados, entrada independiente para criados, nunca falta el agua. Informes Belascoaín 353 esq. San Rafael «El Leader» Telf. U-2844.

EN 30 PESOS, ALQUILO ALTOS, Neptuno entre San Francisco e Infanta con sala, comedor y tres cuartos. Llave e informan en los bajos 1.110

ALQUILO
Jesús María 61, primer piso, sala comedor, 2 grandes habitaciones baño moderno, calentador, cocina gas, patio, lavadero, no tiene que limpiar pasillos, escaleras ni bajar basura. Casa moderna, llave encargada $32. M-4723

ALQUILERES

87 HABANA

ENSANCHE HABANA. LUACES ENTRE Carlos III y Lugareño se alquila 1o y 2o piso sin estrenar terraza sala, saleta tres habitaciones baño intercalado, comedor, pantry cocina cuarto y servicio criados, lavadero closets despensa; informan en la misma. Telf U-1794 y F-5312

PERSEVERANCIA 160
Segundo piso, alto, casa moderna, recibidor, sala, comedor, 3 amplias habitaciones, lujoso baño intercalado, cuarto criados con baño. Llaves en el mismo. Informes Telf A-6318 O-Reilly 305

AMUEBLADAS
Alquilamos bellas residencias, casas y apartamentos. Habana y repartos. Estilo americano y europeo. También alquilamos oficinas modernas con teléfono, luz, limpieza, telefonista, etc. Cuba 209. Telf. M-6961.

MONSERRATE A MEDIA CUADRA Palacio, magnífico 2o. piso, fresco y claro, sala, comedor, 3 cuartos, baño completo. Informes Ortiz o Acosta. Metropolitana 514. A-8673.

MODERNA Y FRESQUISIMA CASA sala, saleta, comedor, 5 habitaciones, 2 baños y cocina. Habana 664, entre Sol y Muralla.

SE ALQUILA UN PISO MODERNO con tres habitaciones etc. $36. Otro chico $23. Angeles y Estrella. M-2024, A-9921.

BEERS BOLETIN
S. MARIANO: 508, mueb. 5H, 2B. $200.
ENCARNACION: 110, 5H, 2H criados $50.
JOVELLAR: Mueb, 5H, 2B, gas. $125.
VED: 17 y Paseo, 8H, 4B, gar. 2 maq. $300.
S. RAFAEL: Mitad de Apt, 3H, gas. tel. $30.
ALM: 12 esq. D, Mueb, 3H, Gar. Frig. $130.
VED: mueb. 2 hab. gar. Frig $60.
VED: Hab. mueb, entrada independiente $13.
M-MAR: Un ensueño de casa. 3H, 2B, mueb. $250.
M-MAR: vacía, nueva, 3H, 2B. Gar. $85.
M-MAR: 20. Mueb, 3H, Garage $200.
M-MAR: 30, Mueb, 3H, 2B. Frigidaire. $130.
M-MAR: (8) mueb, 3H, 2B. $140.
M-MAR: 6H, 3B, gar. 2 máq. $200.
CASA EN PLAYA: Mueb. 2H. Bar. Gar. $60.

ALQUILADA: Preciosa casa en Jaimanitas, del Sr. Gustavo Betancourt, a Mr. Elmo Miller, Gen. Mgr. de la Sugar Plantations Operating Co. por 3 años contrato. ¿Qué tiene Ud?

SE VENDE: Paseo y 17. Fraile, 1,646 met. cuad. 8H, 4B, 8H criados, 2B criados. gar (2) Muy fresca, Vea esta hermosa casa!

SE VENDE: Princesa 116, J. Monte, 7.50x25.20. Renta $20, zótano, $1,900. Facilidades.

SE VENDE: Espléndido terreno, magnífica situación, Ved. 61 x 50 met, se puede dividir en parcelas. Por debajo del precio del mercado.

RESTAURANT «PARIS». Para típicos platos criollos.
NECESITO: Para fam. ame. casa vacía, 4H. 2B. Ved. $65-70. Permanente.

M-7730 BEERS HAVANA A5-1542 Cathedral Chambers. Plaza de la Catedral 54. Fíjese en nuestros carteles anaranjados. Tenemos las mejores casas

88 VEDADO

ALQUILO CALLE QUINTA No. 456, entre Paseo y A. Jardín, portal, sala, 4 habitaciones, comedor, baño, cocina, cuarto servicios criados, garage y cuarto chofer, patio $65.00. Informes Leyte-Vidal. M-2222.

SE ALQUILA EN LO MEJOR DEL Vedado los altos de 23 Nro. 1058 esquina Montero Sánchez con sala, comedor 3 cuartos hermoso baño hall cocina pantry informan en la misma de 2 a 5 p.m y al Telf X-2165

SE ALQUILA ESPLENDIDA RESIdencia dos plantas esquina fraile, propia para familia de gusto o Legación. Puede verse a cualquier hora, 9 esquina a Paseo Nro 752. Informnn «Hijos de Severiano, Jorge y Cia.», A-0395

ALQUILO EN $30.00 LOS ATOS DE la casa calle 27 Nro 965 entre 6 y 8, en el Vedado con 4 habitaciones y garage F-3404 y A-4016

EN 13 Nro 957 SE ALQUILA HERmosa residencia propia para legación sala, vestíbulo gran comedor pantry cocina seis cuartos altos y dos en los bajos baños cuartos de criados y chauffeur garage dos máquinas. Puede verse de 9 a 5 informan Telf FO-2301

ALQUILO DIEZ NRO. 523, ENTRE 21 y 23 jardín, portal, sala, comedor, tres habitaciones, baño completo con calentador cocina, servicio de criados y patio $30.00 informan C 466 (bajos). Doden informan se alquila un garage. Telf FI-7991

San Lázaro 61 Tel. M-3243
GENERAL SERVICE
A. & B. DARDEN

SE ALQUILAN AMUEBLADAS
VEDADO: Sala, comedor, cuarto, portal etc. $50.
VEDADO: 2 cuartos, portal, etc. gas teléfono, luz. $125.
VEDADO: 3 cuartos, 2 baños, garage, de lujo. $175.
VEDADO: 6 cuartos, 3 baños, biblioteca etc. $300.
MIRAMAR: 3 cuartos, 1 de criada, garage etc. $125.
MIRAMAR: Chalet, 3 cuar3tos, garage, cocina de gas $150.
MIRAMAR: Lujosa mansión, 6 cuartos, 3 baños, biblioteca, garage, 2 carros, muebles de lujo $500.
N. DEL CAMPO: Moderna, 3 cuartos, biblioteca, garage, $125.
LA SIERRA: 4 cuartos 2 baños,
ALTURAS ALMENDARES: 3 cuartos, 2 baños, garage $125.
COUNTRY CLUB: 2 cuartos, garage, gran jardín $120.

ALUILADO amueblado Apto. del Sr. Cuco Morales, en el Vedado, al Sr. J. R. de Amezaga y Botet

SOLICITO casa lujosamente amueblada para Embajada en Miramar o Vedado, 4 o 5 cuartos, $250 a $300.

89 CERRO-PALATINO

REPARTO PALATINO ALQUILO 12 pesos casita interior calle 3a Nro 27, sala, 2 cuartos baño cocina patio. Llave al lado I-7319

90 MARIANAO-REPARTOS

MODERNA CASA PROXIMA A DEsocuparse, cerca Stadium Tropical, crucero tranvías Marianao-Playa y Colegios. (Magnífico lugar). Tres habitaciones, baño intercalado, garage, etc. Propia familia gusto. Informamos Angeles 116.

REPARTO ALMENDARES LUJOSA casa recién fabricada, jardín, portal sala, comedor, tres cuartos lujoso baño cocina garage, amplio patio, Lanuza entre C y D Omnibus y tranvías una cuadra. U-1706

91 J. DEL MONTE - VIBORA.

ALQUILO ESQUINA PRECIOSA ROdeada de jardín, portal, sala, hall, 4 habitaciones, baño intercalado, comedor, cocina, servicio criados. Concejal Veiga esquina General Lee Víbora, I-6258

ALQUILERES

91 J. DEL MONTE - VIBORA.

$25 FRESQUISIMA ALTO BILAGROS 11 doblando Calzada sala, 4|4 comedor, cocina y baño. Agua abundante, Dueño F-3959 Llave bajos misma.

ALQUILO MODERNO ALTO CHAPLE 16 próximo Calzada Recibidor, sala, hall, 4 cuartos, comedor, cuarto servicio criados. Agua motor. Precio reducido. Véalo de 1 a 5

92 SANTOS SUAREZ - MENDOZA

ALQUILO MODERNOS ALTOS DE Vega 213 entre Tamarindo y Linea detrás «La Ambrosia» sala, saleta, hall, dos habitaciones con baño intercalado comedor, azotea. Informan misma Correa.

93 LUYANO

LUYANO 509. SE ALQUILAN 2 SAlones a la calle para comercio o vivienda en $20. También 1 departamento interior en $12.

CASITA EN 13 PESOS
Sala, cuarto, patio, puerta y ventana con frente a la calle, fresca, abundante agua. Herrera 251, esquina Reforma en Luyanó Llaves en altos de esquina.

98 ALQUILERES VARIOS

PLAYA DE SANTA FE, SE ALQUILA la preciosa villa en la carretera de Jaimanitas a Santa Fe. Muy amplia, grandes comodidades, mucho terreno, playa y muelle propios. Para informes señor Espina por el Telf M-2164

SE SOLICITAN

103 CRIADAS-CRIADOS

SE SOLICITA CRIADA ESPAÑOLA de mediana edad, que sepa trabajar, buen carácter y referencias, $18.00 Calle 15 Nro 802 tntre 2 y 4 Vedado

104 COCINERAS-COCINEROS

SOLICITO COCINERA REPOSTERA de mediana edad limpia y saludable que tenga referencias. Tiene que hacer plaza y saber disponer las comidas. Sueldo 20 pesos. Calle 15 Nro 802 entre 2 y 4 Vedado de 9 a 11 de la mañana

SOLICITO CRIADA PARA COCINAR y limpiar blanca 35 a 40 años tres de familia sueldo $12.00 otra para manejar niña 2 años $7.00 Referencias Quinta 559 entre 6 y 8 Vedado, de 8 a 2

SE SOLICITA UNA MUJER BLANca seria formal, y limpia para cocinar y otros pequeños quehaceres. Tiene que ser ligera y dormir en la casa. Si no sabe cocinar que no se presente. Sueldo $15. Aliados 59 entre América y Victoria Alturas de Almendares.

114 AGENTES-VENDEDORES

SE SOLICITAN PERSONAS ACTIvas que tengan relaciones en casas de comercio y particulares para representaciones de calzado fino. Habana y en el interior. Informan Compostela 309 Pedro Toledo

SE OFRECEN

118 CRIADAS-CRIADOS

SE OFRECE CRIADA PARA CUARtos o comedor o para toda limpieza. También me puedo colocar de manejadora, salgo repartos y donde me llamen. Informes: M-1149 y A-0411.

SE OFRECE JOVEN DE BUENA presencia y magníficas referencias de casas donde trabajó años. Sabe lavar ropa fina. Llame para informes al A-7465.

SE DESEA COLOCAR UNA ESPAñola para cuartos sabe coser y bordar a máquina tiene referencias. Florencia 66 y San Anselmo Cerro, Teléfono I-4603

SE OFRECE CRIADA PARA CUARtos o comedor o para toda limpieza. También me puedo colocar de manejadora, salgo repartos y donde me llamen. Informes M-1149 y A-0411

SE DESEA COLOCAR UN CRIADO español en casa particular, muy práctico en servir mesa y con buenas referencias Telf A-6858

SE OFRECE CRIADA PARA CUARtos o comedor, o para todo. Tengo buena presencia, también me pueden colocar de manejadora, salgo repartos. Informes «23 407, esquina a J Telf F-2524

SEÑORA SOLA LIMPIA CON REFErencias se ofrece para todos los quehaceres de caballero sólo. Telf. X-3104 preguntar por Alicia.

119 COCINERAS-COCINEROS

SE OFRECE UNA MUCHACHA LIMpia y formal, cumplidora, buena sazón y presencia, dentadura sana. Tiene referencias, va donde la llamen desempeña lo que le pidan. F-3141 y F-6043.

BUENA COCINERA DE COLOR SE ofrece, es muy formal y cumplidora, tiene muy buenas referencias. Desea durar en el empleo. Informes en el A-7465.

SE DESEA COLOCAR UNA COCInera con buenas referencias para cocinar sólo o cocinar y limpiar. Tengo buena sazón, soy limpia y cumplidora. Informes: A5-0672.

SE OFRECE MUCHACHA DE COLOR para cocinera o criada de mano, duerme en la colocación Sra. Rodríguez, I-3552.

UNA INGLESA DE COLOR SE OFREce para cocinar criolla y americana. Tiene buenas referencias. Teléfono F-6077

SE DESEA COLOCAR UNA SEÑOra española de mediana edad para cocinar y limpiar en la colocación no tiene pretensiones y desea casa de moralidad Telf U-2927

SE OFRECE BUENA COCINERA, muy práctica para cocinar solo o cocinar y limpiar o cocinar y ayudar algo repostería, duermo en la colocación o fuera, según trato salgo repartos. Informan M-1149 y A-0411

SE OFRECE BUENA COCINERA REpostera muy práctica para cocinar sólo o cocinar y limpiar o ayudar; duerme en la colocación o fuera, según trato salgo repartos F-2524, 22 407 esquina a J

SE OFRECE UN JOVEN CHINO EXperto cocinero y repostero, sabe cocinar bien y cumplir con su obligación. Tiene buenas referencias de donde trabajó desea ganar 25 pesos en adelante. Informes tel M-4711 por Antonio Li

BUEN COCINERO CHINO JOVEN, limpio desea casa particular, cocina a la criolla española y americana, hace pan de toda clase, repostería y pastelería fina, tiene referencias. Informan A-7916 Campanario 503

SE OFRECE BUENA COCINERA Y repostera española con mucha experiencia, cocina a la criolla y española muy práctica en la cocina y tiene referencias sueldo 18 pesos Telf. U-6678

125 CHOFERES

SE OFRECE UN CHOFFER BLANCO joven con siete años de práctica; buena recomendación. Informes teléfono I-7358 preguntar por José.

SE DESEA COLOCAR UN JOVEN español de chauffeur particular, con muy buenas referencias y muy práctico en la Habana. Llamen al teléfono F-2008

CHAUFFEUR MECANICO CON REferencias desea colocarse en casa particular o camión. Informes Telf FO-2659 preguntar por José.

129 OFICINISTAS

STENOGRAPHER - TYPIST, ENglish-Spanish, rapid, hardworker 26 years, Cuban, white, single; will start with small salary or work half day. Has good references. Can translate English letters into Spanish. José Almuiña 23 y M, Vedado Edificio «Alaska» F-6094

PROFESIONALES

1 ABOGADOS Y NOTARIOS

LEON BRUNET Y RAMIREZ
ABOGADO.
Divorcios ocho días. Pensiones y Jubilaciones quince días. Tramitación rápida de Asuntos Civiles, Criminales Administrativos de lo Contencioso-Administrativo y Trabajos Notariales. Consultas a domicilio. Lealtad 159, altos, entre Animas y Virtudes. Teléfono A-4287

3 DOCTORES EN MEDICINA

DR. ALBERTO VENERO
Vías urinahias, venéreo y sífilis, Tratamiento de la impotencia, electricidad médica, diatermia etc. Consultas de 10 a 12 m. y de 5 a 6 p. m. San Miguel 301.

DR. MARINO RAMOS
MEDICO ESPECIALISTA
Medicina General, niños, parasitismo, asma, retraso mental. Consultas diarias 4 a 7 p. m. Días festivos 10 a 11 a. m. M-2107, Reina 212.

DR. ALFREDO COMAS
Cirugía abdominal y ginecología, especialista del Instituto del Cáncer. Afecciones de señoras, flujos. Impotencia y Frigidez sexual. Tumores del útero y pechos. Aplicaciones de Radium. Horas: 2 a 4 p. m. Teléfono: M-7728, San Nicolás 260 entre Neptuno y Concordia.

DR ARMANDO J. ESTORINO
CLINICO
Medicina interna. Consultas de 3 a 6 p.m. excepto los sábados. San Lázaro 152, altos. Teléfonos A-6477 y FO-4247

Dr. Alejandro Muxó
VIRAS URINARIAS
Especialista de la Clínica-Hospital «4 de Septiembre» y de la Quinta «Covadonga» del Centro Asturiano. Cirugía genito-urinaria. Enfermedades venereas y trastornos sexuales Consultas diarrias de 4 a 7 p.m. Perseverancia 163 entre Animas y Virtudes. Telf. A-7001

VIAS URINARIAS
Cúrese la gonorrea en pocos días sin dolor. Garantizamos la cura radical, aunque su enfermedad tenga 20 años. No se confíe en manos inexpertas, visite este Gabinete y quedará eternamente agradecido. Curamos todas las enfermedades de las vías urinarias. Consultas de 7 de la mañana a 8 de la noche. Para consultas y curas reservadas llame al teléfono M-3606, 10 de Octubre 179, bajos, frente a la Quinta de Dependientes. Habana. Impotencia, debilidad sexual, piel y sífilis. Hacemos toda clase de análisis de laboratorio. (Presentando este anuncio obtendrá consulta y reconocimiento gratis).

DR. MESA RAMOS
PIEL, SIFILIS, VENEREO
Impotencia, esterilidad, etc. Consultas y tratamientos de 8 a 9 a.m. Martes, jueves y sábados 5 a 7 p.m. diaria, Perseverancia 162, bajos, entre Animas y Virtudes.

CURA RADICAL Y BREVE DE LAS enfermedades de la piel, producidas por hongos. Dr. A Sánchez Dia, San Nicolás 168, altos Consultas de 4 a 7.

DR. LUIS BERMUDEZ
Enfermedades de la Piel, Vías Urinarias y Nerviosas. Tratamiento de la Impotencia y Esterilidad por METODOS PROPIOS, tanto en el hombre como en la mujer. ELECTROTERAPIA y DIATERMIA A DOMICILIO Contando con un completo servicio DE PROFILAXIS VENEREA, esto es, de desinfección, para evitar contraer enfermedades venereas; que se presta a cualquier hora del día o de la noche; lo mismo domingos que demás días festivos. CONSULTAS: de 8 a.m. a 8 p.m. $5.00. Metabolismo Basal y Luz Alpina. Escobar Nro 518, entre Zanja y Salud. Telf. U-1288.

VIAS URINARIAS
Curación radical de gonorreas, orquitis, prostatitis, sífilis, debilidad sexual, flujos rebeldes. Medicamentos modernos, métodos indoloros. Precio módico. Pagos semanales. Presentando este anuncio la consulta será grátis para usted. Instituto HIGIA. Zanja 54 altos entre Galiano y Rayo. Abierto de 8 a|m| a 8 p.m. —Hacemos análisis de Laboratorio.

POLICLINICA INTERNACIONAL
Directotr: Dr. David Cabarrocas San Miguel 462 entre Lealtad y Escobar de 10 a.m. a 7 p.m. Telf. U-2737. Telf. F-4045. Socio 1 peso al mes un día en la Clínica, $1.50. Consultas con Rayos X y análisis $1.00. al pobre, gratis. Tratamiento con medicinas, luz alpina, championere o vapor, inyección etc. un día 50 centavos, con solo inyección 30 centavos. Raspado u operación menor con clínica, desde 5 pesos. Visitas desde 3 pesos.

DR. ANTONIO PITA
ENFERMEDADES NERVIOSAS Y ENDOCRINAS
Desequilibrios vago-simpáticos y glandulares, neurastenia, peicastenia, fobias, neurosis sexuales, impotencia, frigidez etc. etc. Contando con bien montado Instituto de Fisioterapia. (Absoluta reserva). San Lázaro 67. Consultas $5.00 de 2 a 4 p. m. Telf. A-9292. No visita, ni da consultas por correo.

VIAS URINARIAS
Tratamientos rápidos de la blenorragia y sus complicaciones. Impotencias sexuales. Estrechez uretral, hipertrofia prostática. Citoscopías y uretroscopías. Cura de la estrechez uretral sin operación. Consultas y reconocimientos gratis de 4 a 7 p. m. Consulado 59, altos, entre Genios y Refugio.

DR ANTONIO GALVEZ GOMEZ
ESPECIALIZADO EN CLINICA MEDICA DE ADULTOS Y NIÑOS
Gabinete: Escobar 570, bajos, entre Reina y Salud. Consultas de 2 a 6 p.m. Teléfono: M-3453

DR. ROSAL
Sistema nervioso. Corazón. Medicina interna. Consulta diaria de 4 a 6. San Miguel 507, bajos, entre Gervasio y Escobar. Telf. U-2342.

DR. A. LABRADOR
Especialidad enfermedades estómago e intestinos, Flujos crónicos, Venéreos y sífilis, Corazón, Riñones y Pulmones, inyecciones intravenosas. Hacemos toda clase análisis. Consultas gratis 8 a 11. Pagas 1 a 3. Envíe $2 si quiere consultarse por correspondencia. Angeles 7 entre Reina y Estrella A-0801.

4 OCULISTAS

DR.MANUEL ANTON
OCULISTA
Ex jefe de Clínica del Real Hospital Oftálmico de Londres. Exclusivamente enfermedades de los ojos. Consultas diarias de 4 a 6 p. m. y por convenio previo. Calle 17 No. 260, esquina a L. Vedado. Telf. F-2198.

CIRUJANO ORAL
DR. ARMANDO CRUCET
Cirujano dental y oral de la facultad de Pensylvania y del Gareston Hospital of Oral Sugery, ex profesor de la Moffit Porcelain Dental School de Filadelfia.
Tratamiento médoico quirúrgico de la piorrea alveolar, dentadura de porcelaha, cordales impactados, Rayos X, diaterma, electro coagulación. Infrarrojo Alta frecuencia, Rayos Violeta.
Consultas por hora fija. 15 y L. Vedado. Telf. F-5153

PROFESIONALES

6 COMADRONAS

CONSUELO RUDA
Comadrona ex-interna de la casa de salud «La Benéfica» muchos años de práctica. Consultas gratis, Franco 7, bajos, entre Carlos III y Estrella: U-5824.

COMRRAS

9 CASAS

COMPRO CASA HASTA $3.500 O SOlar bien situado en Vedado, Repartos de Marianao, o casa vieja en la Habana, operación rápida y al contado, deseo trato directo. Informes: Telf A-9173

TENGO 1.300 PESOS. COMPRO CAsita de mampostería, pago de contado, próxima al Mercado Unico. Barrio Atarés. Pilar, Vives o cualquier otro lugar cercano. Telf. U-4284 de 3 a 5 p. m.

COMPRO EN LUYANO, CASITA DE mampostería, no menos de dos habitaciones y precio $1.500. Informes al M-7720.

COMPRO CASA HASTA $4,000 EN Habana. Otra en Vedado de una planta 3 o 4 cuartos, con garage. No pago corretaje. Proposiciones a O. P. Apartado 1.398. Habana.

SE COMPRAN CASAS
De todos precios y tamaños que den buena renta; también casas viejas para fabricar. Compro derechos y acciones de todas clases, anticipo dinero para gastos de herencia. Compro fincas rústicas. Campanario 306 bajos entre Neptuno y San Miguel. Sr. Correa.

J. P. Quintana e Hijo
INVERSIONES
Compramos y vendemos casas, solares, fincas rústicas, dinero en hipoteca.
CHACON 203 M-8182

10 SOLARES

COMPRO VARIOS SOLARES
Hasta media manzana, Almendares, Sierra o Miramar, Pago contado, directamente, bien situados. Abel Rodríguez, contratista 9 y 10 FO-2212.

COMPRO
Terreno de mil metros exclusivamente Municipio Marianao. Pagaría hasta un peso metro si está bien situado. También casa antigua grande. No soy corredor ni deseo perder tiempo. Señora Raña de 1 a 5 FO-3629

COMPRO PARCELA TERRENO ALmendares o Ampliación 20x20 aproximadamente F-4832

REPARTO MIRAMAR. COMPRAMOS solar de esquina o centro, operación de contado. Informes a J. P. Quintana e hijo, Chacón 203. M-8182.

14 AUTOMOVILES ACCESORIOS.

DESEO COMPRAR FORD O CHEVROlet cerrado u otro carro de uso del 1935 en adelante, que esté en perfectas condiciones de todo. Pago al contado. Antes de hacer negocio lo necesito a prueba. Llame al teléfono A5-6562.

15 MAQUINARIAS

COMPRO LINOTIPO DE USO, PREfiero modelo 8. Precio y detalles por escrito a A.P.A. Departamento de Anuncios Clasificados DIARIO DE LA MARINA.

17 MUEBLES Y PRENDAS

COMPRAMOS, VENDEMOS Y EMPEÑAMOS A-6827
Muebles, joyas, ropas, objetos de arte, radios, máquinas coser, escribir y todo objeto que represente valor. No cierre operación sin visitar «LA COMPETIDORA», Gloria 520, esquina a Indio. A-6827

M-8638. COMPRAMOS TODA CLAse de útiles de oficina, máquina escribir, cajas hierro. Antes de vender cualquiera de sus muebles de oficina, llame a «La Casa González', M-8081.

COMPRO
ROPAS: U-1510, MUEBLES
Máquinas de coser, juegos cuartos, comedor, sala, archivos, vajillas porcelana o plata, artículos arte, neveras, radio, máquinas escribir. Pago bien. Dinero en mano, seriedad.

MUEBLES
COMPRAMOS, VENDEMOS TODA clase mueblajes, antiguos, modernos porcelanas finas, plata de ley, jarrones, vajillas, cristalería, bronces máquinas escribir, coser, equipajes, pianos joyería alta calidad. Casa «Pérez» Bernaza 202 Telf: A-8232 Armando Duvillere.

LI-7084 COMPRO MUEBLES CUAdros antiguos y modernos, máquinas coser, escribir, lámparas cristal, pianos, libros, porcelanas, baúles maletas, abanicos ropa, vajillas, alfombras, plata, archivos burós. Compro libros. M-7084

A-7795 COMPRO MUEBLES
De todas clases Pagamos más que nadie. También vendemos, cambiamos y alquilamos. No venda sin antes hacer una llamada. A-7795. Vamos en el acto. «La Honradez». Máximo Gómez 85, 357 moderno A-7795

M-2252: COMPRO
Muebles, radios, lámparas, refrigeradores, máquinas coser, escribir, sumar, calcular, archivos metálicos objetos arte, antigüedades, cristalería. «EL CORAZON DE JESUS», Salud 167 entre Manrique y Campanario M-2252

COMPRAMOS, VENDEMOS Y EMPEÑAMOS
Joyas antiguas y modernas, objetos de plata, de arte, muebles antiguos. Reserva absoluta en todas las operaciones. Haga una visita a:
"LOS TRES HERMANOS"
EN CONSULADO NROS 160 Y 162 Teléfono: M-3534

DINERO
Sobre joyas. Objetos de valor, ropa de hombre, etc. «LA REGENCIA» Suárez 18-20 A-6628 acera Ten Cent.

ORO
En joyas viejas y nuevas o rotas, Compramos en todas cantidades. Pagamos muy bien. Carballal Hermanos. —San Rafael Nro. 618. Teléfono U-5744

COMPRO ORO, PLATA
Brillantes y platino. También monedas y prendas viejas. Pago los mejores precios. Villegas 359, entre Teniente Rey y Amargura A-9915.

COMPRAMOS JOYAS
Antiguas y modernas, con brillantes, zafiros,rubíes y esmeraldas finas; oro, platino, plata, y enchapes hasta en pedazos. Objetos de plata; bandejas juegos de café, cubiertería y otros artículos. Rosarios de oro y plata, con cuentas de perlas; coral, amatistas etc. Pagamos bien. Vamos a domicilio.
CARBALLAL HERMANOS
San Rafael 618 entre Gervasio y Belascoain Telf. U-5744

COMPRAS

17 MUEBLES Y PRENDAS

U-1800 'EL RAS' COMPRO
Muebles, pianos, objetos arte, antigüedades, lámparas, porcelanas, plata, bronces, etc. máquinas coser, escribir, oficinas, sillones barbería, bibliotecas, libros sueltos, vajillas, alfombras, liquidamos casas completas. Telf. U-1800.

COMPRO MAQUINAS SINGER MUEbles modernos. También se cambian y se reconstruyen máquinas, dejándolas como nuevas. Llamen al A5-1252, le conviene. Angeles 110, entre Maloja y Sitios.

18 UTILES DE OFICINAS

COMPRAMOS
Cajas de seguridad. Mesas, libreros, Kardex, archivos, máquinas de escribir, sumar y calcular. Toda clase de muebles oficina. Damos comisión a corredores. Compostela No. 360. Telf. A-7743.

Arrendamientos

A-1 FINCAS RUSTICAS-URBANAS

ARRIENDO BODEGA UNA PEQUEña en el campo cerca de la Habana hay negocio de aves, huevos leña y carbón. Es antigua si no es persona seria no se presente. De 6.30 a 8 y media p.m. Telf U-4258

ARRIENDO FINCA
Sobre 100 caballerías para ganado que tenga buenos potreros y aguadas. Prefiero provincia Camagüey. Garantías las que deseen, diríjase con informes amplios a Campanario 306 entre Neptuno y San Miguel. Sr. Manuel Correa.

REPARACIONES

42 MUEBLES Y PRENDAS

REPARAMOS SUS MUEBLES POR poco dinero, dejándolos como nuevos. Casa Pardo: U-5761. Los modernizamos, barnizamos a muñeca y esmaltamos Duco. Pintamos mimbres y vapor y neveras, tapicería en general. Azogamos espejos. Trabajos garantizados. San Rafael núm. 610, entre Gervasio y Belascoaín.

REPARACIONES DE MUEBLES
Casa «Coro». Barnizamos toda clase de muebles y tapicería. Especialidad en colores y combinaciones de maderas y chapas. Limpieza de muebles a domicilio. Estrella 65 entre Aguila y Angeles Telf. M-2127.

RESTAURAMOS Y
REFORMAMOS
Lámparas y objetots de arte, trabajos garantizados en níquel-cromo. Dorados, plateados, etc. «Lámparas Olmo». Fábrica de lámparas y pantallas. Aguila 507 Telf. M-8040.

UN BUEN MUEBLES AGRADECE UNA BUENA REPARACION
REPARE A TIEMPO SU NEVERA
Y EQUIPELA CON LA NUEVA
GAVETA DE DESHIELO SERPENTIN MONTADO AL AIRE
La podrá limpiar fácilmente sin necesidad de desmontarle el serpentín. Desaparecen los malos olores producidos por la acumulación de las basuras que trae el hielo. Falicidades de pago en las reparaciones.
RIONDA
Adaptamos refrigeradores eléctricos a neveras. Infanta 1059 U-3960.

VENTAS

48 CASAS

DOS PLANTAS $7.300 EXENTA CONtribución, 33% rebaja pluma agua, Pegada Carlos III, acaba construir, monolítica, armazón concreto, maco caoba, carpintería cedro, sala, 2|4, baño intercalado, comedor, cocina gas, calentador, decorada, renta $68. propietario Suárez U-5113.

NEGOCIO VEDADO
Vendo hermosa casa tipo dos plantas cinco habitaciones, sólida fabricación solar 15.27x36 situada calle letra muy cerca 17 admito en pago casas y solares Habana y Repartos $25.000 Cuba 64 A-6612 Romero.

MIRAMAR
Regio chalet acabado construir, exenta de contribución, calle 28 entre 3a y 5a avenidas acera de sombra, cuatro espoléndidas habitaciones dos baños en colores, servicio de visitas, cuarto de criados con servicio y cuarto de chofer con servicio, portal, al frente y al fondo, porche de criados. Tuberías de metal y todos los requisitos de una fabricación de primera. Precio módico, puede verse a todas horas. Informan al lado.

SE VENDE EN EL REPARTO LOS Pinos, Cisneros Betancourt y Ave. del Apóstol casa con portal, sala, saleta, comedor, 5 cuartos, baño y cocina. Terreno con árboles frutales. Mide 16x39 metros, pasan los ómnibus por la puerta Informan A-6579

VENDO JUNTAS O SEPARADAS, grupo de casas nuevas, buena renta de 3 y 4|4. garaga y otras comodidades. Avenida Primera y Nueve Ampliación de Almendares. Dueño, Vázquez I-6850 Facilidades.

VENDO EDIFICIO 2 PLANTAS 15 por 26 esquina Avenida de Acosta y Octava $7.500 monolítico. Su dueño Café «Martí» García. Se cambia por finca M-5268.

SE VENDE UN BONITO CHALECIto estilo colonial con todas las comodidades lo más moderno que se puede presentar a la venta y la máxima calidad en construcción es la que se ha puesto a la venta en la calle 11 entre Avenida Consulado y Avenida Primera. Linda con los jardines de la Cuban Telephone, Ampliación de Almendares.

GANGA PARA RENTA
TRES PLANTAS $15,000.00
Se vende casa moderna, tres plantas, exenta de contribución y agua, compuesta cada planta de sala, saleta, 3|4, baño intercalado en colores, comedor, gran cocina, instalación de teléfono en todas las habitaciones, servicios de criados y patio. Renta $140.00. Deja 10% libre al capital invertido. Situada en lo mejor de la Habana. Informan Quintana e Hijo, Chacón 203. M-8182.

BUENA INVERSION
TRES PISOS $9.000.00
Renta $105.00
Se vende casa tres pisos, calle Chacón entre Aguiar y Cuba, acera de la sombra y próximo a la Avenida del Puerto, con una medida de 259 metros de superficie. Informan Quintana e hijo, Chacón 203, M-8182.

ENSANCHE DE LA HABANA
CASA DE APARTMENTO
RENTANDO $78.44
EN $7.000.00
Se vende casa de apartamentos, situada Ensanche de la Habana, con una superficie de 435 metros, rentando $78.00 mensuales. Informan Quintana e Hijo, Chacón 203, M-8182.

CUATRO CASAS EN $8.000.00
Se venden cuatro casas situadas calle Gloria próximo a los Cuatro Caminos, Monte y Vives, se componen de sala, comedor, 2|4, baño y cocina, Rentan $84.00. Precio $8.000.00 y reconocer una pequeña hipoteca, moratoriada. Informan Quintana e Hijo, Chacón No. 203, M-8182.

CALLE VIRTUDES
CASA 2 PLANTAS EN $9.000.00
Se vende casa de dos plantas calle Virtudes, próximo a Belascoaín, compuesta de sala, comedor, 3|4, baño completo, cocina en cada plantas Mide 6.20x23. Precio $9.000.00. Se admiten ofertas razonables Informan Quintana e Hijo, Chacón 203. M-8182.

VENTAS

48 CASAS

VENDO DOS PLANTAS: CADA planta, portal, sala, comedor, tres habitaciones, baño completo, cocina, con cuatro casitas interiores. Renta $90.00. Línea frente, cerca 10 de Octubre, $12,000. No corredores. Escriba, I. P. clasificados DIARIO DE LA MARINA.

GANGA: SE VENDE GRAN CASA mampostería y azotea pisos de mármol portal, sala, saleta corrida, dos cuartos grandes, comedor al fondo cocina y baño moderno Calle Pasaje Enrique Nro 13 entre Milagros y Libertad, Víbora. Informan en la misma.

$7,500 REGALO ESCRITURA, MILAgros inmediata Calzada, rentando $50.00, dos plantas independientes: sala, 4 cuartos: $5,700, D-Strampes próxima Estrada Palma, sala, comedor, 4 cuartos, mucho patio. Dueño: F-3959.

MENDOZA: $6,300
Luz Caballero cerca de Santa Catalina, lindísima casa monolítica, con jardín, portal, sala, hall central, 3 habitaciones, baño intercalado, comedor, cocina, garage; Fernández y Vidal, Aguiar 556 bajos, A-9112 y M-1506.

MENDOZA: $12,000
Cortina, cerca de San Mariano, Residencia con 5 habitaciones, hall de 2 metros, en los bajos otro departamento, con 3 habitaciones independientes, garage, acera de la sombra. Fernández y Vidal. Aguiar 556, bajos, A-9112 y M-1506

NADAL BELGA

$26.000 HABANA EDIFICIO ESQUIna próximo a Neptuno 3 plantas modernas, calle Concordia, establecimientos bajos, 2 apartamentos, altos: 2 casas sala, comedor, 4|4, baño completo, cocina, A-9173

$8.000 HABANA CASA UNA PLANta, calle Concordia, sala, comedor, 3 cuartos, cuarto y servicio criados, techos monolíticos, baño co completo intercalado. Informes: Nadal Belga, San Lázaro 553, altos, A-9173

$13.000 HABANA CALLE LEALTAD 3 plantas independientes, monolíticas, sala, comedor, 3 cuartos, baño intercalado, cocina, patio, cada planta, fabricación moderna, punto inmejorable. Informes: Nadal Belga, Telf. A-9173

$16.500 HABANA GRAN RESIDENcia una planta, jardín, portal sala, 4 cuartos, baño intercalado, pantry, cocina, garage, altos: 2|4 con baño, informes: Nadal Belga, San Lázaro 553, altos, A-9173

$5.500 HABANA CASA 2 PLANTAS independientes, sala, saleta, 3 cuartos, baño completo, cocina, altos igual renta $45.00 techos monolíticos buen punto, informes Nadal Belga, S. Lázaro 553 altos A-9173

$8.000 HABANA CALLE MERCED 2 plantas independientes, moderna, sala, comedor, 3|4, baño intercalado, cocina, renta $70.00, otra $9.000 esquina moderna, 2 plantas, sala, comedor, 3|4 baño lujo. Informes A-9173.

$8.000 HABANA CALLE SITIOS SAla, comedor, 5 habitaciones, baño la, comedor, 5 habitaciones, baño completo, cocina, patio, renta $70.00, otra calle Sol 2 plantas independientes, $6.500; renta $51.00. Informes: Nadal Belga, A-9173

$8.000 HABANA, 2 PLANTAS PROxima Belascoain, sala, comedor, 3 cuartos, baño lujo, cocina, techos monolíticos, Animas, una planta, lujosa, techos monolíticos, 4|4, baño completo, patio sevillano, $12.000.00. A-9173

$17.000 VEDADO LUJOSO CHALET bien situado a la brisa, jardín, portal, vestíbulo sala, salón de música comedor, 4|4 con closets, cuarto mirador azotea «breakfast room», garage, 2|4 criados, etc. Informes Nadal Belga, A-9173

$8.500 VEDADO UNA PLANTA JARdín, portal, sala, comedor, garage, cuarto sobre garage, 3 habitaciones, baño completo, cocina, informes: Nadal Belga, San Lázaro 553, altos, A-9173

$25.000 VEDADO CHALET ESQUIna, rodeado jardines, portal, vestíbulo living room, sala, gran comedor, garage 2|4 criados, altos; 6 habitaciones, 3 baños completos. Informes Nadal Belga, San Lázaro 553, Altos, A-9173

$7.500 VEDADO CALLE 19, JARDIN portal, sala, comedor, 3 cuartos baño completo, cocina, cuarto criados y traspatio, otro igual al lado al mismo precio. Otro chalecito nuevo, techos monolíticos en $9.300. Informes: A-9173

$26.000 VEDADO RESIDENCIA UNA planta techos monolíticos, acera sombra, terreno mide 13.66 por 50, 7 habitaciones, 3 baños completos, garage 2 máquinas, etc. otro por el estilo en la parte alta con 6|4 y 4 baños. Informes: A-9173

$12.500 VEDADO CALLE 23 VENDO residencia una planta 4 habitaciones, 2 baños completos, garage, cuarto criados, etc. Informes: Nadal Belga, San Lázaro 553 altos, A-9173

$25.000 VEDADO EXENTO CONTRIbución edificio apartamentos 4 casas renta $50.00 cada una, sala, comedor, 3 cuartos, baño colores, cuarto criados, cocina, acera brisa, próximo 23 Informes: Nadal Belga, A-9173

$16.500 VEDADO 2 PLANTAS INDEpendientes exenta contribución, jardín, portal, sala, amplio hall, 3 cuartos con closets, baño colores, comedor, cocina, cuarto criados, renta $120 acera brisa A-9173.

$20.000 VEDADO EDIFICIO APARtamentos chalet 2 plantas al frente 10 apartamentos al fondo, situado a la entrada del Vedado, magnífico lugar, $13.500, otra casa 2 plantas 4|4, cada planta 2 garages. A-9173

$11.000 VEDADO PROXIMO 23 PREciosa casa nueva techos monolíticos jardín, portal, sala, comedor, hall, 4 cuartos grandes con closets 2 baños de lujo, completos, garage, fabricada hace 2 años Informes Telf A-9173.

$8.500 VEDADO PARTE ALTA JARdín, portal, sala, comedor, 4|4, baño completo, cocina, garage, 2|4 criados, moderna 380 metros cuadrados, otra calle B con 4|4 jardín, portal, sala, comedor, traspatio, $9.000. A-9173.

$17.000 VEDADO PROXIMO AUDItorium vendo magnífica casa 2 plantas independientes, 3|4 bajos y 5|4 altos garage, mirador azotea otro chalet nuevo con 30 metros de frente 5|4 y 2 baños lujo en $25.000 Telf A-9173

$19.000 VEDADO CHALET CALLE L monolítico, 4|4 2 baños y garage, chalet esquina fraile calle Línea con 5|4 2 baños lujo, garage, techos monolíticos, $25.000. Informes: Nadal Belga, San Lázaro 553, altas A-9173

VENDO CASA, CALLE LEALTAD pegado Reina, para fabricar. Mide 6 x 17.50. Ultimo precio: $3,000. Edificio 3 planta, 6 casa, calle Gloria próximo Belascoaín: $22,000. Marrero: M-7774.

APROVECHE ESTA GANGA
Casa recién fabricada Lawton, techos monolíticos, carpintería caoba, pisos, servicios baño, fabricación, etc., de primera. Terreno 412 varas: $2.709. Rentando $22.00. Dueño: Los Benavides 8, altos, Luyanó.

CONSTRUYA SU CASA AHORA
Presupuestos y planos sin compromiso, precios económicos, completa terminación de lo convenido y garantía, reparaciones grandes y pequeñas, rapidez en obras. Alfonso Morales, Constructor, Telf I-5798

VIBORA $3,200 VENDO LAGUERUEla jardín portal, sala, recibidor 5 cuartos, comedor, patio etc., una cuadra de la Calzada. Informan I-5099

CHALET DE UNA PLANTA
Vendo exento de contribuciones en Figueroa entre Carmen y Vista Alegre, próximo a los colegios Maristas y Lourdes. Tiene 3 habitaciones, lujoso baño, pantry, cocina y demás comodidades. Véalo de 3 a 5 p. m.

SE VENDEN 3 CASAS DE MADERA y tejas que rentan $25 cada mes, en $1,600 en el reparto de Hornos, Marianao. Informan reparto Buena Vista 4a Avenida entre 7 y 8 Nro 21 Emilio Bauré.

VENTAS

48 CASAS

MARTINEZ Y PRIETO
HABANA
Llinás, sala, comedor, 2|4 $2.700. Manrique dos plantas $7.000. Sitios dos plantas, renta $80 $7.000. Acosta 8x29, 3 plantas, renta $100. $9.500. Martínez y Prieto, O-Reilly 309. Teléfonos A.6951 I-3456.

Sol, 2 plantas $6.300, Virtudes esquina 3 plantas $17.000. inmediata Infanta dos plantas moderna, sala, comedor, 2|4 $4.650. Basarrate 2 plantas moderna $7.000.00. Martínez y Prieto. A-6851 I-3456.

Misión, sala, saleta, 2|4, $3.500. San José, sala, saleta, 4|4, comedor, altos igual moderna $10.300. Obrapía edificio 12 casas $33.000. Muralla 580 metros agua redimida $23.500, renta $150. A-6951 I-3456.

VEDADO
Calle 25, 16 casas renta $300. $38.000. Calle 10, dos plantas independientes $8.200. Calle A. jardín, portal sala, saleta, 4|4 $9.000, Martínez y Prieto, O-Reilly 309. A-6951 I-3456.

CHALET, CALZADA COLUMBIA
Los plantas, moderna, jardín, portal sala, recibidor, hall, comedor, 1|4, cocina, pantry, garage, 1|4 chofer, altos, terraza, biblioteca, hall, baño, 4|4, gran vista al Bosque, la Ciudad y repartos $13.000 A-6951 I-3456.

VIBORA Y SANTOS SUAREZ
Inmediata a Santa Catalina, reparto Mendoza, jardín, portal, sala, bibloetca, hall, comedor, 4|4 amplios, pantry, 1|4 y servicio criados traspatio y garage, fabricación exenta contribución $7.500, Martínez y Prieto, O-Reilly 309 A-6951 I-3456.

Próximo Parque Mendoza, jardín portal, sala, recibidor, galería, 3|4, baño intercalado, 1|4 y servicios criados y traspatio $4.500, Concepción, sala, saleta, 2|4, comedor, traspatio $2.300, Martínez y Prieto, O-Reilly 309 A-6951 I-3456.

Santos Suárez esquina $6.400, portal, sala, saleta, 4|4, comedor y garage. San Anastasio $2.650 moderna, Renta $60. $7.200, Martínez y Prieto O-Reilly 309 A-6951 I-3456

VIBORA
CASAS NUEVAS
Junto Santa Catalina, jardín, portal, sala, hall, 4 cuartos, regio baño intercalado, comedor, pantry, cocina, cuarto criados y baño patio garage: $5,800. Vendo otra, también con garage: $3,300: M-1072.

EN $6.500 VENDO LUJOSA RESIdencia de esquina en Santos Suárez a una cuadra de Juan Delgado, acabada de fabricar,, más informes: M-2938

GANGA DE PRINCIPIO DE AÑO: $6,800
Vendemos en lo mejor de Santos Suárez espléndida casa, construcción moderna, toda decorada, con pisos finísimos y acera de la brisa, compuesta de jardín, portal, sala, recibidor, 3 cuartos, baño completo, cocina, despensa, cuarto y servicios de criados y terraza sevillana y traspatio con frutales, mide su terreno 10x40. Verla es comprarla. Informa: Quintana e Hijo, Chacón 203, M-8182.

EN LO MEJOR DE LA CALLE NEPTUNO
Se vende a precio de ganga casa antigua, una planta con comercio con una medida de 6.30x32. Propia para construir un buen edificio y sacarle un 12 por ciento de interés a su inversión. (No tiene contrato). Informan Quintana e Hijo, Chacón 203. M-8182.

GANGA, CASA 3 PLANTAS EN $13,500
Próxima al Palacio Presidencial se vende casa moderna 3 plantas independientes, compuesta cada planta de sala, comedor, tres cuartos, baño, cocina y patio. Da buena renta. Informan Quintana e hijo, Chacón 203, M-8182.

HABANA ANTIGUA CALLE COMPOSTELA
Vendo casa de dos plantas y tercio en buen estado. Sólida construcción, con sala, comedor, cuatro cuartos, baño y cocina, en cada planta. Patio central. Renta hoy: $50.00. Precio: $6.500.00. Informa: Forcade, Obispo 305 M-6921

HABANA, PARA RENTA EXENTA DE CONTRIBUCION
Moderna casa de esquina, 2 plantas modernas, compuesta de sala, 2 habitaciones, baño intercalado en colores, comedor, cocina, patio, construcción de primera, carpintería cedro y caoba, techos monolíticos, decorada. Informes J. P. Quintana e hijo, Chacón 203. M-8182.

CERRO, VENDO 3 CASAS, 2 MAdera, techo de tejas y una de mampostería de sala, comedor, 2 cuartos, servicios y gran patio en $2.500. Informan X-2195.

VENDO CASA CALZADA DEL MONte $15.000 comercio en los bajos, 252 metros superficiales, si interesa ande pronto. No corredores. Informan Galiano 412 apartamento 8. M. P. González de 2 a 6.

8.800.00 PESOS
Calle Lealtad, tres plantas, renta $75.00, moderna. Campanario 306, entre Neptuno y San Miguel, Sr. Correa.

SE VENDEN VEDADO 4 CASAS EN 21, acera brisa para renta sin estrenar exenta de agua y contribución 9 años lujosas, baños colores, sin corretaje, su dueño F-6316

EN $6,500 COMPRARA USTED LA mejor propiedad que se puede adquirir situada en Marqués González 863 entre Figueras y Benjumeda, compuesta de sala, saleta corrida, cuatro cuartos, baño intercalado de gran lujo, servicios de criados, cocina de gas y carbón, calentador y conexión para refrigerador eléctrico. 130 metros cuadrados de superficie. Se dan facilidades de pago. Informa su dueño: Aguiar 305, altos. Telf. A-7830. Puede verse de 8 a 11 a. m. y de 1 a 5 p. m.

EN $6.500.00 SE VENDE LA MEJOR propiedad que usted puede adquirir en San Lázaro 806 entre Vista Alegre y Carmen, a una cuadra de la Calzada de la Víbora. Construcción de gran lujo, compuesta de portal, sala, saleta corrida, cuatro cuartos, baño intercalado de gran lujo, comedor al fondo, cocina, servicios de criados. 225 metros cuadrados. Se dan facilidades de pago. Informa su dueño: Aguiar 305, altos. Telf. A-7830. Puede verse de 9 a 11 a. m. y de 1 a 5 p. m.

SE VENDE CASA 2 PLANTAS EN $4.800, situada calle Acosta, próximo a Egido, compuesta cada planta de sala, comedor, 3|4, baño y cocina. Informes J. P. Quintana e hijo Chacón 203. M-8182.

HABANA, CALLE CAMPANARIO GRAN ESQUINA EN 18,000
Se vende en la calle Campanario, casa antigua de esquina con una medida de 20x20.60; 417 metros, propio para gran edificio. Informes J. P. Quintana e hijo, Chacón 203, M-8182.

MIRAMAR, CHALET DE ESQUINA EN $16,000
Se vende elegante chalet de esquina, exenta de contribución, compuesto de jardín alrededor, portal, saleta, gabinete, hall, baño auxiliar, comedor, patio interior, cocina, terraza, garage, 1|4 y servicio de criados, altos 3 habitaciones, gran baño, closets forrados. Informes J. P. Quintana e hijo, Chacón 203, M-8182.

M.E.C.D. 2016

VENTAS

48 CASAS

BOLETIN DEL DIA

PEDRO DE LA CUESTA

INVERSIONES

HABANA

CAMPANARIO: $4.650
Cerca de Reina, dos plantas modernas independientes, con sala, una habitación, baño completo y cocina. Los altos igual distribución. Pedro de la Cuesta: A-8697 y A-8783

ESTEVEZ, $8.700
Dos plantas y media independientes. Bodega y un apartamento en los bajos. Planta alta: dos casas con sala, comedor, una habitación, baño y cocina. Renta: $70.00. Cerca de Monte. Pedro de la Cuesta, A-8697 y A-8783

SAN CARLOS, $10.000
Moderna casa. Techos monolíticos Dos plantas independientes, con sala, recibidor, 3 habitaciones, comedor al fondo, baño completo intercalado, cocina, patio lateral y traspatio. Pedro de la Cuesta, A-8697 y A-8783

OBRAPIA, $35.000
Magnífica casa de apartamentos con comercio en los bajos: doce apartamentos. Frente de cantería, preparada para dos plantas más. Rentando $300. Si se desea, se puede reconocer hipoteca moratoriada de $14.000, con los intereses al día. Con $21,000 se puede hacer la operación Pedro de la Cuesta: A-8697 y A-8783

VEDADO

CALLE PASEO. $17.000
Magnífico chalet: Construcción moderna. Con jardín, portal, recibidor, sala, comedor, pantry, cocina, cuarto de familia, cuarto de criados con servicios, garage y cuarto para choffer, patio y traspatio con frutales. Altos: escalera de mármol, vestíbulo, 5 habitaciones, 2 baños intercalados, terraza y azotea. Pedro de la Cuesta, A-8697 y A-8783

CALLE 4 ESQUINA, $21.000
Dos plantas independientes. Sólida construcción. Planta baja, jardín y portal alrededor, vestíbulo, sala, tres habitaciones, comedor, baño completo, pantry, cocina, cuarto y servicio de criados, garage. Planta alta: igual distribución con una habitación más y terraza al frente. Cerca de líneas de tranvías. Pedro de la Cuesta A-8697 y A-8783

CALLE D, $26.000
Cerca de 23, gran residencia de una sola planta. Construcción de primera. Jardín, portal, recibidor, sala, hall central, 6 habitaciones, 4 baños intercalados, comedor con zócalo de madera, pantry, cocina, comedor para criados, patio lateral, garage para dos máquinas, 3 cuartos de criados con servicio, lavaderos etc. Pisos de mármol y detalles de lujo. Pedro de la Cuesta. Tels A-8697 y A-8783

CALLE 23, ESQUINA. $33.000
Chalet de tres plantas: propio para clínica, colegio o para numerosa familia. Techos monolíticos, garage para 4 máquinas fabricación de primera en 817 metros de superficie. Se puede reconocer hipoteca moratoriada de $14.000. Cómprela con $19.000. Pedro de la Cuesta, A-8697 y A-8783

CALLE O, $35.000
A la entrada del Vedado. Lujosa propiedad de dos plantas y media independientes, con: portal, sala, saleta, 3 habitaciones, baño intercalado, galería de cristales, comedor al fondo, pantry, cocina, cuarto y servicio de criados. En los altos: recibidor, sala, galería 3 habitaciones, baño completo intercalado, comedor al fondo, panty, cocina y otra media planta con hall, sala, biblioteca, 2 habitaciones, baño completo intercalado y cuarto con servicio para criados. Toda la propiedad con zócalo de azulejos ingleses. Pedro de la Cuesta, A-8697 y A-8783

MIRAMAR

CERCA DE 5a AVENIDA, $7.500
Moderna casa con jardín, portal, sala hall, dos grandes habitaciones con closets, baño completo intercalado, comedor al fondo, pantry, cocina, cuarto y servicio de criados, garage y dos cuartos en el sótano. Cerca de tranvías y ómnibus. Pedro de la Cuesta, A-8697 y A-8783

AVE. 3a CERCA RELOJ, $16.000
Regio chalet estilo californiano, acabado de construir, con jardín alrededor, portal, sala, salón de música, comedor, servicio para visitas, pantry, cocina, cuartos de criados y choffer con servicios en un apartamento, garage, terraza al fondo con barra y parque inglés. Altos. recibidor, 3 habitaciones de 4x5 con closets, baño intercalado, 3 terrazas etc. Pedro de la Cuesta, Telfs A-8697 y A-8783

5a AVENIDA ESQUINA FRAILE $26.000
Residencia moderna con jardín alrededor, portal, vestíbulo, living-room, comedor, servicio auxiliar pantry, despensa, cocina, 1 cuarto de criados y de chofer con servicio, garage, lavaderos y patio. Planta alta: recibidor, 4 amplias habitaciones, 2 baños intercalados y terrazas, traspatios, Pedro de la Cuesta, A-8697 y A-8783

LA SIERRA

CALLE 4, $7,000
Propiedad de una cola planta, con jardín, portal, sala, comedor, dos amplias habitaciones, baño intercalado, comedor, pantry, cocina calentador eléctrico, lavaderos, patio, cuarto y servicio de criados y garage. Tranvías y ómnibus a media cuadra. Pedro de la Cuesta: A-8697 y A-8783

CALLE 8, $9.000
Chalet de esquina. Con ómnibus por el frente. Jardín, portal, sala, comedor, servicio auxiliar, pantry, cocina, cuarto y servicio de criados, garage. Altos: recibidor, 3 habitaciones, baño intercalado, terrazas etc. Pedro de la Cuesta, A-8697 y A-8783

CALLE 13 CERCA DE 14, $9.000
Sólida y moderna residencia con jardín alrededor, portal, sala, comedor, 2 habitaciones, baño intercalado, pantry, cocina cuarto y servicio de criados, terraza y garage. Altos: recibidor, dos habitaciones, baño intercailado terraza al frente. Se puede dejar $3.000 en hipoteca. Pedro de la Cuesta: A-8697 y A-8783

MIRAMAR, UNA PLANTA MODERNA: $20,000

Situada en parte alta entre las Avenidas 5a. y 7a., lugar todo fabricado, se compone de jardines, portal, sala cerrada, recibidor cerrado, hall de 2 metros, 4 habitaciones, 2 lujosos baños en colores, gran comedor, pantry, cocina, garage para 2 máquinas, cuartos y servicios de criados, patio y traspatio. Ocupa 1251 varas. Informa: J. P. Quintana e hijo. Chacón 203. M-8182

SE VENDE UNA HERMOSA RESIDENCIA moderna de dos plantas, en parte alta de la Víbora, a la brisa, buena barriada, agua abundante con 3 baños, 5 habitaciones, sala, saleta, comedor, pantry, garage, jardín y demás comodidades. Precio: $12.000. Informa su dueño, Valdés. Teniente Rey y Monserrate, farmacia. Trato directo.

VENTAS

48 CASAS

ALMENDARES

CALLE A, ESQUINA, $5.700
Con ómnibus y tranvías por la esquina. Moderna casa con jardín, portal sala, comedor, 3 habitaciones, baño intercalado, cocina, cuarto y servicio de criados,, garage. Exenta de contribución. Pedro de la Cuesta: A-8697 y A-8783

CALLE E, ESQUINA DE SOMBRA, $9.000
Chalet con jardín, portal, sala, comedor, 2 habitaciones, baño intercalado, pantry, cocina, garage y patio,, Altos: recibidor, una habitación con boudoir, baño completo y terrazas. Pedro de la Cuesta. A-8697 y A-8783

CALLE E, $9.000
En acera de sombra, magnífica residencia de una sola planta. Jardín, portal, sala, hall, 3 habitaciones grandes, baño completo intercalado, comedor decorado, pantry, cocina, cuarto y servicio de criados, garage y patio. Toda pintada de aceite. Pedro de la Cuesta, A-8697 y A-8783

ALMENDARES

AVE. 9a $4.500
Un año de construida Citarón y monolítica. Con jardín, portal, sala, hall, 2 habitaciones, baño intercalado, comedor, pantry-cocina, servicio para criados y garage. Pedro de la Cuesta A-8697 y A-8783

AVE. 8a. SOMBRA, $3.500
Cada una tres modernas casas exentas de las contribuciones. Con jardín, portal, sala, comedor, 2 habitaciones, baño intercalado, cocina, lavadero y patio. Rentando $90. Pedro de la Cuesta, A-8697 y A-8783

AVE. 1a., $6.000
Una sola planta, con jardín, portal, sala, recibidor, hall, 3 habitaciones, baño intercalado, comedor al fondo, pantry-cocina, servicio de criados, traspatio y patio lateral, garage, cuarto alto con servicio. Techos monolíticos. Pedro de la Cuesta. A-8697 y A-8783

CALLE 9, $6.000
Una sola planta que mide 12x47 varas, con jardín, sala, hall, 3 habitaciones, comedor al fondo, baño, pantry, cocina, cuarto y servicio de criados, garage y traspatio. Tranvías por el frente y ómnibus a una cuadra. Pedro de la Cuesta, A-8697 y A-8783

AVE. 3a ENTRE 11 y 12 $8.500
A media cuadra de la Fuente luminosa y exenta de contribución. Sin estrenar. Con jardín,, portal, sala, 3 habitaciones, baño intercalado,, comedor decorado, pantry, cocina, cuarto alto con baño completo, cuarto y servicio de criados, patio y garage. Llaves: Pedro de la Cuesta, A-8697 y A-8783

COLUMBIA

CALLE GODINEZ $2.100
A una cuadra de la Calzada de Columbia. Con portal, sala, hall, 3 habitaciones, baño, cocina, patio rentando $10.00 Pedro de la Cuesta, A-8697 y A-8783

CALLE MIRAMAR $3,600
Moderna casa de techos monolíticos, portal, sala, 3 habitaciones, baño intercalado, comedor al fondo, cocina y amplio patio lateral, a una cuadra de la Calzada de Columbia y del tranvía, está desocupada| Pedro de la Cuesta, A-8697 y A-8783

BUEN RETIRO

CALLE PETRONILA: $5.000
Portal, sala, comedor, 3 habitaciones,, 2 baños intercalados, cocina, cuarto de criado y de choffer con servicio, cuarto alto con terraza. Llaves: Pedro de la Cuesta, Tels. A-8697 y A-8783.

AVE. DE BUEN RETIRO: 8.500
Residencia moderna con jardín, portal, sala, gabinete, 3 habitaciones baño intercalado, comedor al fondo, pantry, cocina, cuarto y servicio de criados, patio y garage. Pedro de la Cuesta, Telfs A-8697 y A-8783

VIBORA

CALLE FIGUEROA, $5.500
Preciosa casa. Terminada de construir, con jardín, portal sala,, 3 habitaciones, baño intercalado, comedor al fondo, pantry, cocina, cuarto y servicio de criados,, se puede hacer garage. Pedro de la Cuesta, A-8697 y A-8783.

FELIPE POEY, $5.500
En la parte más alta de la Víbora. Con jardín, portal, sala, gabinete 3 habitaciones, baño completo, comedor al fondo, pantry, cocina, servicio de criados, cuarto alto, patio lateral y traspatio. Pedro de la Cuesta, A,8697 y A-8783

O-FARRILL, $5,600
Cna sola planta que mide 10x39 metros jardín, sala, recibidor, tres habitaciones, baño completo, comedor al fondo, cuarto de criados con servicio, pantry, cocina, patio lateral y traspatio. A 2 cuadras de la Calzada. Pedro de la Cuesta. A-8697 y A-8783.

SANTOS SUAREZ

CALLE DOLORES: $7.500
Tres casas por este precio. Compuestas de portal, sala, dos habitaciones, baño completo intercalado, comedor.., cocina y patio. Rentan $65.00. Construcción de primera y moderna. Pedro de la Cuesta, A-8697 y A-8783

GOICURIA, CERCA DE SANTA CATALINA: $6.000
Moderna casa con jardín, portal, sala hall, 4 habitaciones, baño intercalado, comedor, cocina, jatio, garage y cuarto alto con servicios. Pedro de la Cuesta. Telfs. Cuesto A-8697 y A-8783

«COMPLETE LA FELICIDAD VIVA SU PROPIO HOGAR»
OBRAPIA 308
Departamento 1 y 2
Entre Aguiar y Habana

VENDO MAGNIFICA RESIDENCIA amueblada en la mejor calle del reparto Miramar, por embarcar, 1,150 varas, jardín con fuente, toda clase de árboles frutales, garage para dos máquinas. Precio: $25,000. No corredores. Metropolitana 532-537.

VENDO POR FABRICACION CASITA madera pinotea machimbrada, (6.000 pies) perfectísimas condiciones 27 por 44 pies 1.500 tejas francesas legítimas Marsella. Precio razonable. Informes: 9 a 12 Correa 202 Víbora.

LOMA DEL MAZO
Vendo parte más alta, sin estrenar, preciosa casa esquina, estilo colonial, próxima Colegios: Maristas, Instituto Víbora, Lourdes, rodeada modernas residencias, exenta contribución. Compuesta: jardines alrededor, patios, terraza, closets, baño intercalado en colores, sala, comedor, tres amplias habitaciones, garage, cuarto y servicio criados. etc. Se vende otra sin garage. Véala todas horas: Avenida Juan Bruno Zayas, esquina Carmen. Informes: directamente su dueño Teléfono A-8382.

SE VENDE
una bonita residencia estilo colonial con todas las comodidades modernas y casi 2.000 varas de terreno de sombra. Avenida 5a esquina 10, Ampliación Almendares. Informan al F-3936

SE VENDE UNA PROPIEDAD
Preparada para una industria, mide 1549 metros parte fabricado a $6.00 metro en el centro de la ciudad, teléfono U-6197. Informan en la misma, San Martín 27, puede verse a cualquier hora.

VENTAS

48 CASAS

CAMPANARIO LA MEJOR ESQUINA vendo una casa de dos plantas independientes, buena renta. Urge su venta por liquidación de herencia. Informa: G. del Monte, Habana 264 M-2474

SE VENDE EN SAN JOSE, SANTA Fe No. 15. Portal, sala, dos habitaciones, hall, comedor, cocina, servicios, patio, traspatio. Se vende en $1,200. Jesús Vale. M-4269.

VENDO CASA $2.500-00
Toda de citarón, portal, sala grande, comedor y 3 cuartos amplios, baño, cocina y patio. Calle Pérez Nro 253 al lado esquina Luco, Luyanó. Puede verse, desocupada. González, M-2602

MIRAMAR
Lujoso palacete nuevo, soberbia construcción, bellamente decorado. jardín, portal, living room, hall, amplio comedor, 4 habitaciones, 3 baños intercalados, 2 cuartos criados y servicios, terrazas, cocina, pantry, garage, patio. Se da barato: M-1072.

MIRAMAR, CHALET $16,500 TIPO CALIFORNIANO, MODERNO
Para persona de gusto, lujosa casa de esquina, acabada de fabricar. Se vende muy fresca. Planta baja: jardines, portal, sala, biblioteca, comedor, hall, toilet, pantry con despensa y cocina, cuarto de criado y chofer con servicios, terraza cubierta al fondo, con su barra con agua corriente y toma corriente, garden place cercado, garage. Plaatn alta escalera de mármol Carrara, recibidor, tres amplias habitaciones con tres terrazas con cancelas, baños amplio y hermosos, closets dos instalaciones radio, dos cajas teléfono, madera caoba y cedro Su dueño informa: FO-2409. Facilidades.

REGALO CASAS JUNTAS O SEPARADAS 650 metros terreno calle líneas 6 habitaciones herederos quieren dinero, están en España $5.500. Informan 5a 461 (altos) entre A y Paseo Vedado (Ampliación Almendares)

EN PUNTO CENTRICO DE ALMENDARES vendo casas bien alquiladas. También Calzada de Columbia entrada Colegio de Belén. O fabrico en cualquier lugar Nicolás Gómez FO-4371

VEDADO SE VENDE EN GANGA
casa moderna, una planta, compuesta de jardín, portal, sala, saleta, comedor, 4|4, baño completo, cocina, pantry, toda decorada, construcción de 1ra. garage para 2 autos, mucho traspatio con frutales, mide su terreno 18x50, situada calle 11 cerca de Línea Precio $23.500 Se dan facilidades de pago. Quintana e Hijo, Chacón 203 M-8182 y FO-2188.

$7.50 METRO PARA FABRICAR
Solar de 60x20 espléndido lugar de Jesús del Monte. Punto comercial. Campanario 306, entre Neptuno y San Miguel. Sr. Correa.

BONITA INVERSION
Calle Gloria, frente cantería, tres cuartos, baño completo, moderna, dos plantas $7.000. Campanario 306 entre Neptuno y San Miguel, Sr. Correa.

CALLE 13 EN LAWTON BATISTA
Modernísima, t.res cuartos, baño completo, techos monolíticos. Fabricación de primera, rentando $25.00,, exenta de contribución $2.750. Campanario 306 entre Neptuno y San Miguel Sr. Correa.

VENDO CALLE CALZADA
Dos plantas, 10 habitaciones, cuatro baños, fabricación de primera clase, costó $80.000 en $25.000. Campanario 306 entre Neptuno y San Miguel. Sr. Correa.

GANGA SE VENDE
En Lagunas pegado Belascoaín, 2 plantas modernas, 5 habitaciones, baño, comedor y demás comodidades, pronto $1.500 y reconocer hipoteca sujeta moratoria $8.000. Campanario 306 entre Neptuno y San Miguel. Sr. Correa.

7,500 PESOS
Dos plantas rentando $90.00. Sitios a una cuadra del frontón, 6.50x28 metros. Campanario 306, entre Neptuno y San Miguel, Sr. Correa.

13,500 PESOS
Vedado, calle eltra, dos plantas, cantería, portal, sala, comedor, un cuarto y servicios de criados y 5 hermosos cuartos altos con su baño. Campanario 306, entre Neptuno y San Miguel, Sr. Correa.

EDIFICIO MODERNO
Luyanó a una cuadra de Calzada, de Fábrica, 20x30 todo fabricado. Dos plantas, 14 casas, renta $230. Campanario 306, entre Neptuno y San Miguel. Sr. Correa.

UNA CUADRA DE CARLOS III
Esquina dos plantas moderna, sala, dos habitaciones, baño completo en colores, comedor, closet y demás comodidades, muy bonita y bien fabricada, sin estrenar: renta $70.00, $9.000 ofrezca. Campanario 306, entre Neptuno y San Miguel. Sr. Correa.

9,500 PESOS
Para fabricar en lo mejor de la calle Campanario, con 7,50 metros de frente, 200 metros Campanario 306, entre Neptuno y San Miguel. Sr. Correa.

VENDO VERDADERA GANGA
Hospital, pegado Neptuno, 2 plantas, renta $60.00, 3 habitaciones, baño, comedor y demás comodidades, $6.550. Campanario 306, entre Neptuno y San Miguel Sr. Correa.

SE VENDE EN $700 CASA COMODA en Guanabacoa; o se toman a préstamo con garantía hipotecaria $30 Sol 470 librería Habana.

CON TODOS LOS DETALLES DE lujo y confort, fabricación extra, primera. Exenta contribución. Véala 8 entre 3a y 5a lo mejor La Sierra. Estrénela. Oigo ofertas necesito cender

SE VENDEN 2 CASAS UNA DE 3 cuartos, otra de 7 cuartos en Almendares y Víbora en $7.500 otra en $15.000. Rentan el 8 por 100 libre. Llamar FO-2851

SE VENDEN VARIAS PROPIEDADES con buenas rentas, en varios puntos céntricos de la Habana como Virtudes cerca de Prado, San José cerca de Belascoaín. Llamar al FO-2851.

SE VENDE UNA MANZANA DE tierra, tiene 4 casas de madera doble forro, de 2 habitaciones, rentan $46.00 al mes y se vende el lote o por separado a un precio loco. llamar FO-2851

A LOS INVERSIONISTAS SE VENDE en la calle de la Reina acera de la sombra, pegado a Prado, una casa que renta $500. En una suma pequeña Llamar al FO-2851

VENDO ESTRADA PALMA PEGADO tranvía sombra, citarón gran residencia jardín, portal, sala hall, 5 cuartos baño, comedor, cocina pantry garage 1 cuarto servicio criados 800 varas, traspatio $9.500 costó $22.000 Vallongo. Belascoaín 1157

VENTAS

48 CASAS

D. T. SILVA FO-2149

BUNGALOW EN $1.100
Ampliación Almendares Portal sala, comedor 2 habitaciones, hall baño intercalado cocina y patio, una cuadra ruta 30 y tranvía Playa mide 10x28 Llaves D. T. Silva, FO-2149 Pasaje D y 25 entre 8 y 7 Buena Vista.

BUNGALOW EN $1.150
Esquina sombra calle Siete Nro 153 entre Avenidas 5 y 6 portal, sala, comedor 2 habitaciones, garage. Llaves: D. T. Silva, FO-2149 Pasaje D y 25 entre Ocho y Siete. Buena Vista.

BUNGALOW EN $1,650
Jardín, portal, sala, comedor 2 habitaciones baño, cocina, terraza y patio de tierra. Dueño en la misma. D. T| Silova, FO-2149, Pasaje D Nro. 25 entre Ocho y Siete. Buena Vista.

BUNGALOW EN $1.850
Portal, sala, comedor 3 habitaciones lindo jardín, baño intercalado cocina y patio media cuadra ruta 9 informa D. T. Silva FO-2149 Pasaje D Nro 25 entre Ocho y Siete. Buena Vista.

CHALECITO EN $1.600
Ampliación Almendares calle 8, pavimentada ruta 28 por el frente portal, sala, comedor, dos habitaciones, baño intercalado sin estrenar. Informa: D. T. Silva FO-2149 Pasaje D, Nro. 25 entre 8 y 7 Buena Vista.

ESQUINA EN $400
Esquina sombra calle Ocho y Avenida Siete calle pavimentada ruta 28 por el frente. Informa: D. T. Silva FO-2149 Pasaje D Nro 25 entre 8 y 7 Buena Vista.

SOLARES A PLAZOS
Solares la medida a su gusto en Ampliación Almendares frente a la ruta 28 calle pavimentada Oficina: D. T. Silva FO-2149 Pasaje D Nro 25, entre 8 y 7. Buena Vista.

ALVAREZ Y ROJAS CONSTRUCTORES FO-3137
Vendemos, Alturas de Almendares, moderna casa de esquina con establecimiento y casa independiente para vivienda, techos monolíticos y buena construcción, véala todas horas. Calle Miramar esquina a la calle Núñez, es una ganga y produce buena renta.
En el mismo lote de esta esquina, vendemos una casa moderna, propia para renta, techos monolíticos y buena construcción, una planta con portal, sala, tres dormitorios, baño intercalado completo, comedor al fondo y cocina, precio de ganga. Véala todas horas en la calle Núñez Nro 21 esquina a Miramar, una cuadra de la Calzada de Columbia. Damos facilidades de pagos.

OPORTUNIDAD. EDIFICIO MODERNO, monolítico, $30.000 Situado cerca City Bank. Comercio, grupo casas, renta legal $250. inquilinos fijos, antiguos. Benítez, Oquendo 469 altos, 1 a 4 U-5049.

EXENTO DE CONTRIBUCION SE vende muy barato chalet, calle 18 entre E y F. Almendares moderno confort, construcción sólida. Puede verse a todas horas. Rutas 57 y 30 Informes M-2863 y F-3131.

VENDO CASA LUYANO $2.500 PEgada Concha, portal, sala, 2|4, baño intercalado, en colores, comedor, cocina, closet, pantry monolítica, carpintería cedro, marco caoba. Decorada. Propietario I-6992.

DOS PLANTAS: $7,300
Exenta contribución, 33% rebaja pluma agua, Pegada Carlos III, acabada construir, monolítica, armazón concreto, marco caoba, carpintería cedro, sala, 2|4, baño intercalado, comedor, cocina, gas, calentador, decorada, renta $68. propietario Suárez U-5113.

JUNTO A NEPTUNO
Espléndida casa 2 plantas independientes, entre Neptuno y Concordia. Mide: 7x23 metros. Cada planta tiene sala, 3 cuartos, baño intercalado, comedor, cocina cuarto y baño criados, patio. $8.000 M-1072.

VENDO CASA FABRICACION ANtigua, magnífica esquina 10 de Octubre y Santa Catalina Novecientos metros. Informan I-5396, No corredores.

ESQUINA PARA FABRICAR, PROxima calle Marina, fraile, mide 8 por 10, $5.500. Solar calzada San Lázaro, 11.75 x 29.70, $38 metro. Marrero, Aguiar 117, M-7774.

REPARTO MENDOZA
Vendo hermosa residencia en la tercera parte de su valor (costó más de 40 mil pesos), próxima parques Mendoza, parte alta, construcción primera, lujosa decoración, grandes jardines y patios, árboles frutales, terrazas, 5 habitaciones, dos lujosos baños intercalados, hall, pantry, 2 habitaciones y servicios criados y chofer, 2 garages, etc. Véala: D-Strampes 415 entre Carmen y Vista Alegre. Directamente con su dueño que la habita.

Exenta contribución 8 años
Moderna y lujosa casa. .Alturas Columbia, calle 6 asfaltada, entrada Colegio Belén 4 habitacionees. garage, lujoso baño, véala desocupada, $7,500, también varios solares. Marrero. Telf M-7774

EMPIECE EL AÑO NUEVO EN CASA PROPIA
RESIDENCIA EN $15.500.00
Se vende elegante residencia en lo mejor del Reparto Alturas del Río Almendares, una cuadra de la Calzada de Columbia, compuesta de jardín, portal, vestíbulo, sala cerrada, gran comedor, hall, cocina y pantry, 2|4 y servicio de criados, garage buen patio. Altos: 3 habitaciones de gran tamaño. 2 baños intercalados de gran lujo.. recibidor y 2 terrazas. Equipada con luz indirecta y amueblada. Está desocupada. Informan Quintana e hijo. Chacón 203 Teléfono M-8182.

BOBO SERA QUIEN PIERDA ESTA ganga. Casita (cielos rasos) Cerro. Están por alquilarla $12. Precio $950. Regalo flamante bóveda a la entrada, comodísima de visitar. No corredores. Tejadillo 63, (bajos)

PARA RENTA: $10,500
Vendo en lo mejor del reparto La Sierra una gran cuartería con 14 hermosas habitaciones y una buena casa al frente independiente, gran patio, siempre alquilada, renta, de acuerdo con la Ley de Alquileres, $105.00, para verla, bajos Hotel Telégrafo, Prado y San Miguel. No. 406. Teléfono M-5260. Pregunte por el señor Alvarez 9 a 12 y de 2 a 5.

OPORTUNIDADES
Vendo Economía una planta 261 metros $8.200; Cárdenas una planta 4.300 pesos; Someruelos una cuadra Monte, 189 metros, $8,300; Suárez esquina comercio 200 metros, $9.600; Gloria 2 plantas monolítico, $5.200; Picota dos plantas, $5.000; Monte tres plantas, moderna, 400 metros, $35.500; Neptuno esquina 445 metros, $16.500; Economía casa 11 por 20, $8.300; Luyanó esquina comercio, $4,200. Tengo grandes negocios, Misión 215, altos, González.

BEERS
COMPRA
VENDE
ALQUILA
CASAS, FINCAS, SOLARES, OPORTUNIDADES COMERCIALES.
S. IGNACIO 54. TELF. M-7730
FRENTE A LA CATEDRAL. HABANA

VENTAS

48 CASAS

SE ALQUILA UNA COCINA MUY céntrica y amplia en la casa de huéspedes situada en Virtudes 114. esquina a Industria Telf A5-3492

LO MEJOR DE LA VIBORA SANTA Catalina y Felipe Poey, a cuadra y media de la Calzada, vendo fresca esquina de 15.50 por 22 metros. Precio razonable FO-1846 y M-1955

LA SIERRA: $5,700
Lujosa y bien construída casa. Jardín, portal, sala, hall, 3 cuartos, baño intercalado, comedor, pantry, cocina, cuarto criados y baño, patio, garage. M-1072.

49 SOLARES

SOLARES en los REPARTOS

VENTA DE AÑO NUEVO

(Lista Parcial)

MIRAMAR

TERRENITO de quince varas de frente, situado en lo mejor del Reparto, a la acera de la sombra, UNICO QUE QUEDA POR VENDER, EN $2,400.

ENTRE QUINTA AVENIDA Y SEPTIMA, UN MAGNIFICO SOLAR EN LA CALLE CATORCE, CON ESPLENDIDAS RESIDENCIAS A AMBOS COSTADOS, A $4.75 LA VARA.

Si quiere de menos dinero, puedo dar en $4.00 la vara un solar completo, en Tercera Avenida, frente al tranvía y a corta distancia de las guaguas.

ALTURAS DE ALMENDARES

¿LE GUSTA LA PARTE ALTA? Ofrezco un solar a la acera de la sombra, en la gran Avenida LA PAZ, de amplias medidas, que le permitirá dejar mucho jardín, al precio de cinco pesos y medio la vara. (Este solar tiene 17 varas de frente y más de 600 de superficie total).

EN ESE MISMO REPARTO vendo otro solar, también a la acera de la sombra y de la brisa, casi esquina a la Avenida de LA PAZ, en que se puede ahorrar $300 a la hora de fabricarle su casa, por contar con sus cercas ya construídas.

ALMENDARES

CALLE CATORCE: Con doble línea de tranvías y rutas de ómnibus, una calle asfaltada e importante con gran movimiento de vehículos, vendo en $3.00 vara el único solar por fabricar en esa cuadra. Tiene buena medida, a saber: 10 por 47 varas.

CALLE CATORCE CERCA DEL OMNIBUS ofrezco una parcelita de 10x20.75 varas en $685.00. muy cerca de la 5ta. Avenida.

AL LADO DE RESIDENCIAS MODERNAS doy un solarcito a dos pesos y medio la vara. Está más alto que la acera. En Calle DIEZ Y OCHO, a pocos pasos de la ruta 30.

FRENTE A TRANVIAS, en la Calle B, ofrezco otro buen terrenito por $2.50 la vara. Este le gustará mucho. Tiene las cercas por tres linderos ya construídas.

EN CALLE BIEN ASFALTADA (F) una parcelita con la medida ideal de 12 por 32 varas, a sólo $3.00 vara.

AMPLIACION DE ALMENDARES

CALLE 12—la gran avenida central de este elegante reparto—ofrezco un solarcito con guaguas a la puerta. (Tranvías en la esquina). En $2.50 vara.

FRENTE AL PARQUE, UNA ESQUINITA A LA BRISA, CON BELLAS RESIDENCIAS A LOS COSTADOS, a $3.25 LA VARA. FIJESE EN LAS MEDIDAS: 23 VARAS DE FRENTE POR 34 DE FONDO.

Con tranvías y guaguas en la esquina, Avenida DIEZ, todo fabricado alrededor, doy una parcela en $960. Su medida es ideal y difícil de conseguir: 12 por 32 varas.

En $690, una parcela a la sombra, a media cuadra del parque, punto de lo mejor. Tiene 12 varas de frente, que es el mismo que el de un solar completo.

AVENIDA PRIMERA a la entrada del Reparto magnífica parcela que mide 13 x 22 con modernas residencias a los lados en $975.00.

Con más frente aún, otra parcelita en calle con guaguas y a una cuadra del tranvía. Precio $875. Le caben dos casitas.

BUEN RETIRO

En la parte más valiosa del reparto doy al increíble precio de $1.50 la vara un solar cerca de la Calzada, lindando con valiosas residencias, CON 17 VARAS DE FRENTE.

EN CALLE BIEN ASFALTADA (Santa Petronila), un solar completo a la acera de la sombra, con guaguas por su frente. Precio, $2.75 vara.

VIBORA

En la gran Avenida Mayía Rodríguez sólo queda a la venta un solar de 15 varas de frente a $3.50 la vara.

En Mayía Rodríguez y Patrocinio, vendo la esquinita de 23 varas por 26, al precio de $2.50 vara. Es un gran punto.

SI NO VIERA EN ESTA LISTA EL TERRENO QUE BUSCA, DEJEME BRINDARLE OTROS. Sólo propongo terrenos escogidos y a precio razonable.

Ramón RODRIGUEZ
TELEFONOS:
M-6543 ..... M-6921
OBISPO, 305

VENTAS

49 SOLARES

MIRAMAR $3.75 VARA
Vendo solar entre Quinta y Tercera Avenidas a la entrada del reparto único en este precio. 20 varas de frente por 53 de fondo $3.75 vara. Olózaga 8 esquina 3a. Avenida reparto Miramar FO-3752

MIRAMAR 1a. AVE. $4 VARA
Con fondo al mar vendo un lote de terreno de 43 metros de frente por 75 metros de fondo, equivalente a 3.886 varas, propio para fabricar gran residencia con piscina. Olózaga. 8 esquina 3a Ave. Reparto Miramar Telf. FO-3752

VEDADO. EN LA CALLE 13, DE ESquina vendo una parcela a $4.50 metro. Verdadera oportunidad por ser un lugar muy alto y de mucho porvenir. Informa: G. del Monte, Habana 264, M-2474

MIRAMAR. — EL REPARTO DE moda, en la 7a Avenida vendo una esquina a la brisa, a $5.50 vara. Unica en este precio. Fáciles comunicaciones y gran vecindario. Informa G. del Monte, Habana 264 M-2474

SE VENDEN 4 SOLARES JUNTOS O separados 5a Avenida y calle 4 reparto Buenavista Informan U-1427

SE VENDE MAGNIFICO SOLAR EN la calle de Gervasio entre Reina y Salud acera de la sombra. Mide 495 metros cuadrados. Informes Sr. Prieto M-5129

PLAYA "MARBELLA"
(En el término de Guanabacoa). Venta de terrenos, en el Reparto Residencial de la más hermosa de las playas cubanas. Compre ahora su parcela. Para todo informe: Cipriano Fernández, (Bufete Santoxenia). Reina 163, Telf. A-8029 o en la calle 17 Nro 662 entre A y B Vedado Telf. F-3825

SE AVISA POR ESTE MEDIO A la familia de Pinar del Río que ofreció por la esquina de 8 y 7a. Reparto Miramar a $5.50 que nos vea para hacer negocio. Quintana e Hijo, Chacón 203, M-8182.

EN LO MEJOR DE ALTURAS DE ALMENDARES AVENIDA DE BELGICA
Se vende el mejor solar de este aristocrático Reparto con una medida de 18x50. Precio de ganga. Informan Quintana e Hijo, Chacón No. 203. M-8182.

ALTURAS DE ALMENDARES PROXIMO AL PARADERO CONDE DE RIVERO
Se vende solar de 16 de frente por 18 de fondo igual a 807 varas. Calle Almendares entre Ave. de la Paz y Ave. de la Tropical. Precio a $5.90 la vara. Vale el doble. Informan Quintana e Hijo, Chacón No. 203. M-8182.

REPARTO MIRAMAR PROXIMO AL RELOJ Y A LA 5a. AVENIDA
Se vende solar de centro 20 metros de frente por 45 de fondo igual a 1,251 varas. Precio de ganga a $4.80 la vara. Informan Quintana e Hijo, Chacón 203. M-8182.

VEDADO CALLE 11
Se vende parcela ideal de 13.50 metros de frente, por 23.50 de fondo, situado calle 11 próximo a Paseo y a Línea; otra calle Línea de 12.40 de frente por 25 de fondo. Precio de ganga. Informan Quintana e Hijo, Chacón 203. M-8182.

CALZADA DE PUENTES GRANDES A MARIANAO A $3.00 LA VARA
Se vende paño de terreno de 54 varas de frente por 40 de fondo a $3.00 vara. También vendemos menor medida, situado con frente a la Calzada de Puentes Grandes, lugar conocido por los Framboyanes, ocupado por el Rastro Los Framboyanes. Informan Quintana e Hijo, Chacón No. 203. M-8182.

AVE. DE LOS OFICIALES REPARTO BUEN RETIRO A $3.50 LA VARA
Se vende solar con frente a la Avenida Buen Retiro que va al Hipódromo de Marianao, entre San José y San Francisco, con una medida de 18 x 45 a $3.50 la vara. Se admiten ofertas razonables. También se dan facilidades de pago. Informan Quintana e Hijo, Chacón No. 203. M-8182.

QUINTA AVENIDA REPARTO MIRAMAR IDEAL MEDIDA
Parcela esquina, 26 x 33. Parcela de centro, 19 x 33, Ambas frente Reloj. Quinta Ave. Precio de de ganga. Quintana e Hijo. Chacón 203. Teléfs. M-8182. FO-2188.

MIRAMAR PARCELA
Vendo una parcela en la Primera Avenida con vista al mar 23.58 varas de frente por 35.37 varas de fondo $5 vara. Olózaga 8 esquina 3a. Ave. Rep. Miramar FO-3752.

REPARTO URBANIZADO
En la Lisa, a pocos metros de la Calzada, entrada por dos carreteras, a la altura del Colegio de Belén, 210 mil metros, dividido en Manzanas de 15 mil, 25 mil, 50 mil y 55 mil metros, calles, aceras, agua con tuberías de 4 pulgadas, arboleda todo alrededor, ferrocarril al frente, se vende a 75 centavos metro y se oyen ofertas por todo el terreno. Fernández y Vidal, Aguiar 556, bajos, A-9112 y M-1506.

PORVENIR $500 SOLAR 707x33.58 otro 8.25 por 23.58 $550 y esquina con 322, $780, una cuadra Calzada Luyanó tranvías y guaguas frente al lado Cubalú, Cuba 64, apartamento 7, A-6612, Romero

MIRAMAR 1a. AVE. 12x25, 13x25. otra 20x25 metros $5.50 vara moneda cubana. Alturas $3.75, $450. 8.50 por 26 $450.00. Plazos, Ampliación Vedado 12x30, 17x40 Hurtado U-1405.

SE VENDE SOLAR EN LA VIBOra esquina 15x35 ms. una cuadra de la Calzada. llano, $900. Informa: Genaro Sánchez 55, entre 1a y 2a. R. Herrera.

REPARTO NICANOR DEL CAMPO
Vendo 1112 varas en la calle 18 entre 11 y 13 al lado de lujosa residencia, alto y cercado de mampostería por sus costados, acera sombra vendo $3.80 vara; tratos su dueño 9 y 12 reparto Almendares oficina Sr| Alpendre FO-2542

SE VENDE UN SOLAR EN $250 EN el reparto Santa Amalia mide 11 varas de frente y 48 de fondo. Informes 27 Nro 810 Vedado

SOLARCITO EN $675.00 EN LUYAnó muy cerca Calzada 7.80 por 23.80 ms. Calzada 10 de Octubre 759 Telf. I-4140 de 1 a 3 González

SE VENDE SOLAR DE ESQUINA EN Santa Amalia, de 1528 varas cuadradas, entero o en parcelas en la calle Arnao frente al Parque. Informa Edificio La Metropolitana Depto. 216. Teléfono M-7348 de 2 y media a 6 pm.

VENTAS

49 SOLARES

REPARTO MIRAMAR ENTRE 3a. Y 5a. Ave.
Vendemos solar completo de 23.58 por 53.06 varas, acera de la sombra y próximo Quinta Avenida, precio de ganga. Informes J. P. Quintana e hijo, Chacón 203, M-8182.

PARCELA EN $2,600 ALTURAS DEL RIO ALMENDARES
Se vende parcela en $2,600 con una medida 17.68x22.58 igual a 347.35 varas, lugar todo fabricado, a una cuadra de la Calzada de Columbia. Informes, Quintana e Hijo, Chacón 203. M-8182.

REPARTO MIRAMAR FRENTE 5a. AVENIDA
Se vende solar de esquina, de 45x33 varas, igual a 1.500 varas, precio de oportunidad, situado a la entrada del reparto. Informes Chacón 203, M-8182 y FO-2188

EN LO MEJOR DE ALTURAS DEL RIO ALMENDARES PROXIMO AL CONDE RIVERO
Vendo solar situado en la Ave. de Almendares, entre la Ave. de la Paz y Ave de la Tropical, con una medida de 807 varas, rodeada de magníficas fincas y con buenas vías de comunicación. Precio $4.800.00. Informan Manolo, Chacón No. 203 M-8182.

POR EMBARCAR PRONTO REGALO dos terrenos en Mantilla 5 x 30 metros en $50.00. Cuchilla Hospital, Esperanza, 96 m., $50.00. Dueña: Jesús María 20, de 9 a 12 a. m.

MIRAMAR $4.50 VARA
El mejor solar en este precioso lugar del reparto, rodeado de modernas residencias, muy cerca del tranvía y las Ursulinas, más alto que la acera. Mide 23.58 x 53.06 varas. En este precio es el único a la venta en este momento. Informa: Ramón Rodríguez, Telf. M-6543.

VEDADO A CINCO PESOS TENGO terrenos de varias medidas a veinte pasos de la calle 23. Urge su venta por liquidación de herencia. Informan: G. del Monte Habana 264 Telf M-2474

MIRAMAR. EN LA 7a AVENIDA, vendo un lote de esquina a la brisa de 2815 varas con una casa moderna de dos plantas en $35.000. Informa: G. del Monte, Habana 264 Telf M-2474

SOLAR 5a AEVNIDA
Vendo solar de 1438 varas, con frente a la 5a Avenida a $3.00 vara. González M-2602 O-Reilly 208, altos.

VENDO SOLARES A PLAZOS SIN interés, calle Concepción, Reparto Lawton, distintas medidas $150 de entrada y el resto en mensualidades. González O-Reilly 208 Telf M-2602 de 9 a 12 a.m.

CALLE 23, VEDADO
Vendo 23 y 24, esquina única sin fabricar, mide 26.39, porz el fondo que se desee. González, O-Reilly 208, M-2602

VEDADO. VENDO DIRECTAMENTE el solar Nro 208 de la calle 16 entre 15 y 17 pegado a la esquina de 17, a la brisa tiene unos cuartos madera en mal estado y una parcela de 7.50x27.50 en la calle 21 entre 12 y 14, única sin fabricar, tiene nave de mampostería que produce renta. Precios de situación. Informa Miguel D. Perera, Empedrado 302 altos (antes 30) de 9 a 12 Telf A-6993

PARCELA EN MIRAMAR
Se vende una parcela de 20x25, metros parte del solar No. 1 de la manzana 53 en 14 entre 1a. y 3a. Todos los linderos están fabricados. Precio: $5.50 vara. Informa su dueño A. Alvarez, Aguiar 305 altos. Teléfono A-7830.

HABANA. PARCELAS DE TERRENOS A LA VENTA
Situadas en la Calzada de Ayestarán y Lugareño, ensanche de la Habana, a una cuadra de Carlos III y de Infanta, con las siguientes medidas:

Dos parcelas de centro con frente a la calzada de Ayestarán, cada una mide 8.84x25.94 varas o sea 7.50x22 metros cada una, precio $2,754.25 cada una.

Una parcela de centro con frente a Lugareño, acera de la sombra, mide 9.43 por 30.66 varas o sea 8x26 metros. Precio $3.408.24.

Fabricándose la parcela de esquina.

Informes
J. P. Quintana e Hijo
Chacón 203 M-8182

DUPLIQUE SU CAPITAL
Comprando solares grandes o chicos de centro o esquina en los Repartos Kohly de Marianao y del Vedado los más saludables, altos y frescos de la ciudad con vista al río Almendares. Cómprelo ahora a precios módicos antes de que suban. Informan FO-1513. FO-2503 y M-9941

OPORTUNIDAD MEJOR CALLE REparto Ensanche Habana, Lugareño entre Montoro y Pozos Dulces, 8.85 varas de frente. Total 417 varas cuadradas a $7.50 de contado. Dueño: F-5843

SOLARES EN EL CALABAZAR DE 8 por 20 varas, a $175.00 con $30 de entrada. M-1319 Domínguez

VEDADO. EN LA CALLE 25 CERCA de G, vendo un buen lote de terreno de gran porvenir. Aprovechen esta ganga por ser de varios herederos. Informes: G. del Monte, Habana 264 M-2474

¡SOLARES EN GANGA!
En «La Coronela» esquina 6.400 metros a 50 centavos metro. Está en calle asfaltada, frente a ómnibus. En Country Club. 3.200 metros a 95 centavos. M-1072.

PARCELAS
Vedado, cerca de calle M, 13.66 por 36 metros a $12.00 y esquina 22.66 por 33 a $14.00. Almendares 10x37 a 20x37 a $2.40. Ampliación 14x23 a $2.40 Víbora, esquina 17x24 $925 y 20x28 $1.500. M-1072.

MIRAMAR
Entre 5a. y 7a. Avenidas 1251 varas a $2.50 y esquina 1600 varas a $3.25. En 5a. Avenida 1390 varas a $3.50. Informes O-Reilly 251 departamento 407 M-1072.

VENTAS

49 SOLARES

REPARTO MENDOZA, VIBORA, esquina con 572 varas. Santa Catalina y Cortina. Informan Muralla No. 454.

VENDO PROXIMO CALZADA JEsús del Monte solar 10x29, en $750 Víbora parte alta pegadito a Concepción 10x50 mts. $1.500, otro 12x60 mts una cuadra Calzada a $3.00 metro. Vallongo Belascoaín 1157 M-4315

INDUSTRIALES QUE NECESITEN GRAN CAUDAL DE AGUA
Vendo en Ampliación de Almendares parcela con pozo inagotable, tanque de hierro 3 metros cúbicos a 4 metros de altura. Mide 17x59, 1000. varas, Precio $2.500.00. Mitad contado resto 2 años. La economía del agua amortiza el resto. Más informes Rodríguez Banco Canadá 305. Teléfono M-9137.

VEDADO 25 ENTRE «H» E «Y» acera pares vendo solar 10x50 con facilidades pago para fabricar. Informes en el mismo.

ALTURAS DE MIRAMAR Y LA SIERRA
Parcelas de 20x30; igual a 600 varas en $3,000.00. Parcelas de 10 por 23 igual a 230 varas en $1.150. Solares de esquina de 23x47 a $5.00 la vara. Tenemos otros de centro de 23x47 a $4.75. Informan Quintana e Hijo, Chacón No. 203 M-8182.

VENDO SOLAR EN LA CALLE O-FArrill entre Goicura y Juan Delgado, lo más alto de la Víbora, mide 12.38x58.96 a $2.20 vara. Armando Guerra A-6210.

VENDO SOLAR EN LA GRAN CAlle 12, la mejor de Ampliación Almendares, rodeado de hermosas residencias, mide 12x96x52.47 a $2.70 vara. Armando Guerra, Arquitecto Telf. A-6210.

BUEN RETIRO MARIANAO. — SE venden tres parcelas de 228, 222 y 496 varas una de esquina a $1.80 la vara, se dan facilidades. Panorama y Reina M-1319 Domínguez.

50 FINCAS RUSTICAS

FINCA RUSTICA
Se vende VILLA MATIDE, La caballería de tierra más linda de Cuba. Preciosas arboledas. Más de 600 palmas paridoras, y 150 cocos, 150 naranjos, trescientos mangos de todas clases: Toledo, Mongobas,, Suecos, etc. y cuanta fruta se dá en Cuba Magnífica casa batey, con pisos de cemento en colores y servicios sanitarios completos. Un cobertizo de madera dura y teja francesa de 30 por 10, para guardar aperos de labranza. Habitaciones para el encargado| Cría de cochinos pura raza Hampshire. (Tienen pedigree). Cochiquera de hormigón, corrales para cría y ceba. Pozo de sólo 7 varas de profundidad. Tanque elevado para mil galones de agua. Instalación de agua corriente en toda la finca. Bomba y motor. Tres tanques de agua para la cría. Frutos menores camión Ford para el uso de la finca. etc. etc Todo en perfecta producción. Se regala en $6.000.00. Está situada en la carretera de Campo Florido a Guanabo y a sólo cinco kilómetros de esta última playa. Informes: En la misma. Preguntar por Armando Guerrero, encargado.

FINCA DE RECREO
En Arroyo Arenas, frente a la carretera 70.000 metros. Casa mampostería. Frutales. Luz eléctrica. Teléfono. Agua abundante Vendemos en verdadero precio de ganga $7.200. Teléfono M-1072.

FRENTE A CARRETERA $5.200 SE vende finquita recreo, reparto Los Pinos de 5.000 varas con un magnífico chalet madera y pisso mosaicos, sin estrenar compuesto de portal, de once metros de largo por 3 de ancho sala, recibidor,, comedor tres grandes cuartos de 4x4, baño completo, cuarto y servicio de criados. Lavadero y garage, caballeriza y cuarto de forraje para los animales Informes I-3120

SE VENDE UNA FINCA DE 5 CAballerías en carretera central buena tierra palmas buena casa de vivienda y a 40 minutos de la Habana Informan Vista Alegre Nro 54 Víbora (Este).

FINQUITA PROPIA PARA GRANJA o recreo con casita, muchos frutales en reparto 5580 varas. Precio dos mil pesos. Mitad contado. resto plazos. Informan M-5179.

SE TRASPASA CONTRATO FINCA una caballería a seis kilómetros de Calzada Cerro con ocho vacas una yunta bueyes, cría puercos y gallinas y aperos labranza. Informan Telf. FO-2852 de 12 a 1

VENDO FINCA 7 Y MEDIA CABAllerías, buena para vaquería, a la salida de Managua. Facilidades operación: Informes: Quinta 558, Vedado, de 2 a 3.

FINCA RUSTICA
3 caballerías, Carretera a Rancho Boyeros, 15 minutos de la Habana, $8.900 buenas tierras, cañas, frutos menores. Campanario 306 bajos, entre Neptuno y San Miguel. Sr. Correa.

CIENFUEGOS. VENDENSE PARcelas finca «La Bomba», junto al vamino del Junco y carretera La Sierra. Precios razonables. Informan F. Fernández, Campomanes 37, Cienfuegos; o Cuba 202, departamento 2, Habana.

VENDO FINCA DE 3 CABALLErías situada en la Carretera de Punta Brava a Santa Fe tierra 1ra. de 1ra. dedicada a caña, piña, y frutos menores, precio de ganga. Urge venta antes del día 15. Quintana e hijo. Chacón 203, M-8182. y FO-2188.

51 ESTABLECIMIENTOS

VENDO BODEGA BASTNTES MERcancías vida propia casi regalada por no poderla atender tiene vivienda, poco alquiler bien situada Santo Tomás y Santa Emilia, Marianao Informan en la misma de 2 a 4 p.m.

FO-2542 LA SIERRA VEDADO
La mejor bodega con marchantería escogida, surtida como almacén mercancías de primera vende $1,000 mensual tiene 4 mensajeros, precio $6000 tiene más de mercancías, para verla, calle 9 y 12, Almendares, oficina del Sr. Alpendre.

VENDO UNA BODEGA $1.000.00 GArantizando venta de $40.00, no paga alquiler, hay contrato, la vendo por asunto urgente de familia. Más informes: Indio y Monte, Benito, café.

SE VENDE EN $700 CASA COMIDA en Guanabacoa o se toman a préstamo con garantía hipotecaria $300. Sol 470. librería, Habana.

VENDO VARIAS FARMACIAS EN la Habana y sus barrios de todos precios Si le interesa, véame. Dr. Díaz Marrero I-6656

SE VENDE GRAN SALON DE LIMpiabotas, céntrico, con su zapatería de remendón. Poco alquiler, largo contrato. Su dueño: Neptuno 107.

BUEN NEGOCIO .VENDO O ARRIENdo kiosco, café, refresco, tabacos, batidos, lugar gran circulación, módica renta, contrato cinco años, gran utilidad para quien pueda atenderlo personalmente. Informes Navarro, Acosta No. 311 12 a 1.

SE VENDE UNA BUENA BODEGA por no poderla atender su dueño, a causa de encontrarse enfermo y tener que embarcarse, tiene buena cantidad y bien situada. Urge realizar operación. Para informes Dr. José F González Martí 131 Regla

M.E.C.D. 2016

VENTAS

51 ESTABLECIMIENTOS

GUERRA EN EUROPA. TODO ES confusión, aproveche la mía. Vendo bodega en Marianao en Calzada, cantinera, cine al lado, contrato, refrigeración eléctrica amplio local. Informes Sr. Ruiz FO-7851.

VENDO BODEGA REPARTO ALmendares, Sola en esquina línea de ómnibus, mucho barrio, Sr. Ruiz, Teléfono FO-7851.

SE VENDE O SE ARRIENDA UN Restaurant-Bar, totalmente equipado como el mejor, en calle céntrica y comercial de la Habana. funcionando en la actualidad con más de 40 abonados. Precio de situación Informan en el Telf. FO-4277

POR TENER QUE EMBARCAR URgentemente, se vende casa de huéspedes, precio de situación, trato directo con comprador, no corredores, Informan en Obrapía 407 altos.

BUENA OPORTUNIDAD. SE VENde garage con venta de gasolina y storage. Informes Zanja 157 entre Manrique y San Nicolás.

52 BOVEDAS Y PANTEONES

VENDO HERMOSO PANTEON ORIlla calle con dos bóvedas dos osarios forrado mármol Carraca, rodeado de cinco hermosos laureles, oportunidad, dueño calle 13 Nro 405 altos, Vedado.

CAPILLA VENDO FRENTE AL PANteón de los Bomberos, es de cantería, lo doy barato también una bóveda nueva, $110; aproveche esta oportunidad. Telf FO-1150

VENDO HERMOSA FINCA

7 y media caballerías, pegada al pueblo de Guanajay; hermosos palmares, cañas, aguada, fértil. También se permuta por casas. Campanario 306, entre Neptuno y San Miguel. Sr. Correa.

$10.00 EXHUMACIONES, SE VENden bóvedas, osarios, se hacen capillas y se alquilan y cuidan. Francisco Valdés, contratista y propietario X-2571 Luyanó 14 de 7 a 9 a.m. 2 a 3 y 7 a 9 p.m. Se hacen préstamos desde $50 en el Cementerio.

150 PESOS

Eso es todo lo que usted necesita para hacerse propietario de una bóveda con su respectivo osario, toda construida de concreto, con tapas de mármol de seis centímetros de espesor y argollas de bronce.

Nopaguemás

Estas bóvedas están situadas a sólo una cuadra de la Capilla Central y constituyen lo más económico y sólido que se puede conseguir en el Cementerio de Colón.

MARMOLES: PENNINO
INFANTA NRO. 1056
TELEFONO U-2242

53 AUTOMOVILES - ACCESORIOS

AUTO SE VENDE UN DODGE BROthrs del 31 de cuatro puertas en buenas condiciones de todo. $140.00 verlo en Avenida de Acosta Nro 213 entre 4a y 5a de 2 en adelante.

CAMION CHEVROLET

Con carrocería de estacas y caseta cerrada de paquete, es una verdera ganga. Véalo en «EL RELAMPAGO' Concha 969

OLDSMOVILE 1935

Como nuevo, con muy poca cantidad de entrada y el resto en pagarés que desee el cliente. «EL RELAMPAGO» Concha 969 Luyanó.

PLYMOUTH SEDAN 1937 CON BAUL mecánicamente perfecto, buan pintura, bien cuidado. $250.00 entrada y resto pagarés pequeños. Motores S. A. 27 y Espada Telf. U-3306.

STUDEBAKER 1937, EN PERFECtas condiciones Sedán 4 puertas, con baúl, acabado de pintar $675.00. Motores S. A. 27 y Espada Telf. U-3306.

PLYMOUTH 38 MECANICAMENTE perfecto, buena pintura Se da barato. Motores S. A. 27 y Espada Telf. U-3306.

DODGE 1937 SEDAN 4 PUERTAS con baúl vestidura de cuero, gomas nuevas $675.00. Motores S. A. Telf. U-3306. 27 y Espada

CHRYSLER SEDAN IMPERIAL AIR Flow, automóvil muy veloz especial para carretera, gomas nuevas $550.00 Motores S. A. 27 y Espada Teléfono: U-3306.

COUPE CHEVROLET 1934, ASIENTO atrás, buenas gomas y buena pintura $275.00. Motores S. A. Telf. U-3306 27 y Espada.

CHASIS FARGO 1937 EN PERFECtas condiciones $250.00. Motores S. A. 27 y Espada Telf. U-3306.

SE VENDE BABY DODGE 37 DE LUjo. Pontiac 37 gomas blancas, Chrysler 37, Ford 36, Ford 31 Victoria. Ford cupé 31. Chevrolet 36 2 puertas, se toma su carro en cambio. F-6055, 17 y A. Vedado.

VENDO FORD 35, 4 PUERTAS, PINtura, gomas, radio, mecánica, todo bueno por no necesitarlo traspaso contrato por $122.00, véalo Cuba 64, Depto. 6. Telf. A-8525.

GANGA $100.00 CHEVROLET CONvertible del año 32, en perfectas condiciones de mecánica. Para verlo Rancho Boyeros y Carlos III, «Estación Villegas», pregunte por Cándido. Teléfono M-1826.

FORD DEL 35

De 4 puertas, de lujo, vestidura de piel y baúl, con 30.000 kilómetros caminados. Véalo en «EL RELAMPAGO' Concha 969. Luyanó.

PACKARD 8 DEL 37 VENDO $500 perfectas condiciones, gomas blancas, radio. Informa Sr. Hotitehouse. F-4378

EL REGALO DEL AÑO CHEVROlet del 34 cerrado y marcado $275 garage Pérez Abreu 23 y 14 Vedado.

GANGA. CUÑA FORD 1931 COMERcial excelentes condiciones mecánica y gomas, chapa nueva en $165.00. Basilio Zorrilla, Surgidero de Batabanó Independencia 32

FORD VICTORIA 1932, BUENO TOdo. Lo quemo y doy facilidades de pago. Acabado de pintar. Alvarez, 25 No. 7, casi esquina a Marina. Costado Edificio Carreño.

CHEVROLET 1934 STANDARD DE muelle, gomas nuevas, buen motor y pintura. Barato y a plazos. Alvarez 25 No. 7, casi esquina a Marina, costado Edificio Carreño.

PACKARD 1937 SEIS CILINDROS cuatro puertas, cinco pasajeros, completamente nuevo. Se vende en setecientos pesos, puede verse en Dos entre Línea y Calzada, Vedado.

SE VENDE AUTOMOVIL STUDEbaker modelo 1939 con radio. magníficas condiciones. Verlo de 9 a. m. a 4 p. m. en calle Línea 660 esq. A. Vedado.

SI NECESITA UN AUTOMOVIL PAra su negocio, de buena apariencia y económico, le vendo Ford tipo Sedán, de dos puertas, listo para usarlo sin tener que gastar en reparaciones. Precio $150.00, Empedrado 210, garage.

53 AUTOMOVILES - ACCESORIOS

AUTOMOVILES VENDO POR NO NEcesitarlo un «Pontiac» año 1936 6 cilindros gomas nuevas pintura extra chapa particular. Puede verlo en Compostela 316 casi esquina Obrapía.

FORD SEDAN 4 PUERTAS 1936 COmo nuevo, cedo el contrato, tiene letras de $20.00 Alvarez 25 Nro 7, casi esquina a Marina, al costado edificio Carreño.

VENDO DE SOTO 1937 SEDAN DE cinco pasajeros en perfectas condiciones con baúl y radio diríjase a Ernesto Mera, Hotel Zulueta 20 de 9 a.m a 2 p.m.

VENDO FORD SEDAN DE 2 PUERtas, gomas blancas del año 1935 bueno de mecánica, verdadera ganga. $225.00, doy algunas facilidades Losada Zanja 363 altos Telf U-5510

GANGA, REBAJADO, PLYMOUTH del 36, cuatro puertas y vestidura de piel, carrocería y motor en magnífico estado. Tiene chapa de 1940. Verlo en Línea No. 702 esquina a «A», Vedado. Telf. F-5520.

VENTA DE OCASION POR EMBARcarme una máquina Sedan Plymouth del 39 con radio 2,000 millas caminadas una portátil Royal y sumadora «Burrough» Gloria Nro 414, altos.

OMNIBUS SE VENDE UN CHASSIS Chevrolet del año 37 con carrocería «Ideal» en muy buen estado. Puede verse por la mañana hasta las 12 m. trabajando en la ruta 58 Nro 1456. Informa José Prado, conductor.

FORD DEL 30 CUÑA SEMI CONvertible con asiento en la tapa trasera en perfectas condiciones $180.00. San Pablo y Vista Hermosa Garage Central Telf M-4380

SE VENDE UN AUTOMOVIL BUICK del 38 completamente nuevo, se da barato, por embarcar su dueño a Europa informan por el M-4373

PACKARD LIMOUSINE 7 PASAJEros propio para turismo, completamente nuevo, así como sus gomas, se vende muy barato. Informan Industria 522 esquina a Dragones.

PACKARD SEIS Y OCHO CILINdros de todos los tipos. Damos el mismo certificado de garantía que en carros nuevos. Precio muy rebajado para todos los bolsillos, grandes facilidades. Veinticuatro horas de prueba gratis. Agencia Packard.

54 MAQUINARIAS

VENDO DOS BOMBAS «PRATS» 1 de 3|4 y una de pulgada funcionando buena empaquetadura, buen precio. Véalas Cuba 64 apartamento 6 Sr. Núñez.

ESTEREOTIPIA PARA PERIODICOS Se vende un Reuter circular, una matrizadora retroceso automático. Una sierra para clichés, cepilladora re cortadora etc. Una Turquesa plana. Informes Habana 254

VENDO EQUIPO COMPLETO DE cortar acero con generador, manómetros, mangueras, antorcha de cortar, mecha, etc. Todo en buen estado. Se regala por $60.00. Informes, calle 4 No. 154, Vedado. Telf. F-3659.

CEPILLO DE 4 CARAS FAY AND Egan y motor eléctrico de 35 HP. Como nuevo. Se vende barato. Informa Gerardo Sánchez Telf. FO-1509.

VENDO WINCHE REVERSIBLE, con motor eléctrico 3 caballos buen estado. También caballo caminador 6 años muy barato. Finca Vega, calle Sol, Arroyo Arenas.

SE VENDE UN CEPILLO DE CUAtro caras Kirchner, un motor eléctrico A E G. de 10 H.P. en muy buen estado. Merced 318

VENDO TORNO MECANICO INGLES de veinte pulgadas por trece pies y un motor de petróleo de 6 H.P. arranque en frío muy barato J. Valdés Lealtad 48, Cienfuegos.

CALDERAS VERTICALES 5, 10, 15, 20, 30, 40 y 50 H P. Escosesa 75 H.P. Locomovil 100 H. P. Autoclave Laboratorio y conserva. Máquina picar Lunch. Sr. Rodríguez I-6993. Santa Catalina 459 Cerro, Habana.

MOLINOS DE CAFE

Rebanadoras Lunch, Peladoras de papas, Lavadoras de vajillas, Picadoras de carne, Batidoras para Dulcería y Laboratorio. Al contdo y a plazos cómodos. O-Reilly No. 409 frente a «La Metropolitana». Teléfono A-7744.

55 CAJAS CONTADORAS

REGISTRADORAS "NATIONAL"

De todos tamaños, Compramos, Vendemos, cambiamos y reparamos. Garantía mecánica. También compramos y vendemos toda clase de muebles para oficina.

«LA NACIONAL'
Villegas 359, entre Tte. Rey y Amargura. A-9915

56 MUEBLES Y PRENDAS

URGE POR EMBARCAR. VENDO mis muebles, precioso juego de cuarto 3 cuerpos con enchapes, preciosos tiradores, de cedro, en $50.00. Acierto 555, entre Santa Felicia y Santa Ana J. del Monte.

SE VENDEN UNOS MUEBLES Y la acción de la casa San Rafael 502, bajos.

FAMILIA QUE EMBARCA VENDE juegos de cuarto y piano módico precio. Avenida Columbia frente paradero Rabel, Academia.

56 MUEBLES Y PRENDAS

MUEBLES A PLAZOS

Sin fondo ni fiador, de los más modernos, construidos con las mejores maderas del país. Vea nuestra exposición en Compostela 802, esquina a Merced. Telf. M-1220 también los alquilamos.

GRAN LIQUIDACION
POR BALANCE

Aproveche las enormes gangas. Toda nuestra mercancía ha sido rebajada considerablemente: cómodas, lámparas, jarrones, columnas, bandejas, apliqués, relojes de estilo, figuras de bronce, marfil, porcelana, todo lo que necesita para adornar su casa o para hacer un regalo de gusto, lo encuentra en ésta su casa por mucho menos de la mitad de su valor.

"LA PREDILETCA"
San Rafael 803 y 805.
U-2530.

MUEBLES EN GANGA

Juegos de cuarto. Arte moderno: $4.00 mensuales; comedor caoba último estilo: $3.00 mensuales; sala, y recibidor, modernísimo: $3.00 mensuales; juego de cuarto tres cuerpos, caoba, últimas creaciones: $5.00 mensuales. Precios muy baratos.

"LA EMINENCIA"
NEPTUNO 668
Entre Gervasio y Belascoaín U-2427

CUATRO MESAS LISAS PINO TEA, magníficas condiciones, pintadas caoba metro ancho por 2.80 largo. Calle 8, esquina Zapata.

LA ESFERA

Muebles a Precios de Crisis
VENDEMOS, ALQUILAMOS
Todos los muebles para su residencia, por muy lujosa que ésta sea
NUESTRA EXISTENCIA
Puede adaptarse a cualquier presupuesto que usted tenga.
Su dinero siempre vale en esta casa por poco que éste sea

RAMON PEREDES Y Cía.
Neptuno 623, casi esq. a Gervasio
TELEFONO U-5517

MUEBLES A PLAZOS

VEA NUESTRO GRAN SURTIDO EN MUEBLES DE TODAS CLASES
Precios baratísimos
LA PERLA
Animas 404, casi esquina Galiano

"LA HONRADEZ"
MUEBLES A PLAZOS COMODOS

Nuevos y usados, vendemos muy baratos, tomamos sus muebles en fondo. También cambiamos y alquilamos. No compre sin visitar esta casa.

«LA HONRADEZ»
Máximo Gómez 85 antiguo, 357 moderno, entre Aguila y Amistad
A-7795

MUEBLES A PLAZOS

Sin fondo ni fiador, finos y modestos, últimos modelos. Venga a verlos. ¡No pague lujo!

EL FENIX
U-1360 Neptuno esq. a Soledad

REGALO 2 JUEGOS CUARTO TRES cuerpos $45 y $20, 3 vidrieras mostrador aparador y dos baños chicos; Máquinas escibir Smith Bros. Neiptuno 1009 Guarda Muebles Habana, U-3711

SE VENDEN VARIAS MAQUINAS Singer ovillo central completamente reconstruidas, como nuevas, garantizadas. Piezas de repuesto. Vea precios le conviene. Angeles 110, entre Maloja y Sitios.

REFRIGERADOR GENERAL ELECtric 6 pies úúltimo modelo sin estrenar muy por debajo de su precio Ulloa, Zanja 870 lo derecha entre Infanta y San Francisco de 8 a 8.30 de 1-2 y de 6-8

JUEGO DE CUARTO NUEVO, CHIforrober 3 cuerpos, butacón y otro más sencillo, precio ganga. Campanario 309 entre Neptuno y San Miguel, bajos.

JUEGO CUARTO NUEVO, SIN EStrenar, $20.00, el 3 cuerpos, $32.00; radio $8.00. El piano, 40; comedor, $30, por pronto embarque. Sitios número 74. San Nicolás y Rayo.

FAMILIA PARTICULAR VENDE LUjoso juego cuarto último modedo 3 cuerpos, butacón tiradores carey $145, comedor Renacimiento $60, sala finisimo $40, lámpara madera Concordia 467 Belascoain y Gervasio.

UNA NEVERA DE USO SIN REPA PARAR ES UNA CAJA DE SORPRESA.

Neveras americanas reconstruidas garantizadas de uso.

FACILIDADES DE PAGO

Vea los Refrigeradores eléctricos adaptados a neveras con
LA GAVETA DE DESHIELO
y serpentín montado al aire.

RIONDA
Infanta 1059 entre Desagüe y Benjumeda, U-3960

MUEBLES A PLAZOS

Construídos con las mejores maderas, estilos modernos y elegantes, Grandes facilidades de pago. Admitimos muebles en cambio. Visítenos y se convencerá: Díaz y Chao. Neptuno No. 709 y 710, entre Belascoaín y Lucena. Telf. U-5154.

GANGA. $32 VENDO JUEGO CUARta 3 cuerpos nuevecito otro muy grande 50 regio comedor renacimiento $60 sala doble rejilla, $45 por embarcar. Escobar 63 San Lázaro y Lagunas.

SE VENDE A PARTICULAR UN CAnastillero de cedro esmaltado, también cuatro columnas de caoba con mármol y dos camitas esmaltadas, todo completamente nuevo. Luz Caballero 263 casi esquina a Santa Catalina Víbora.

FAMILIA PARTICULAR VENDO UN magnífico cuarto lunas interiores, $65; otro regio hermosa coqueta $130 comedor renacimiento $60.00; livingroom $70. Sillones portal, lámparas madera. Salud 262, bajos, entre Escobar y Lealtad.

SE VENDE UN MAGNIFICO JUEGO de cuarto de caoba compuesto de ocho piezas, moderno. Informan en Castillo. No. 117, altos, Monte y Cádiz.

VENDO JUEGO COMEDOR ARTE moderno completamente nuevo otro recibidor muy buena oportunidad. Revillagigedo Nro 57 apartamento Nro 23, 3er piso.

SE VENDE JUEGO CUARTO MODERno nuevo tres cuerpos caoba por embarcar calle 27 Nro 710, altos Vedado entre A y B

56 MUEBLES Y PRENDAS

POR BALANCE
LIQUIDAMOS

VENDEMOS A PLAZOS COMODOS, muebles, joyas, ropas, zapatos lámparas, radios, pianos, guitarras, neveras, máquinas coser ovillo, oficinas completas, cuadros, objetos arte y equipajes. **Empeñamos y compramos** todo lo antes mencionado. No cierre operación sin visitar **«LA COMPETIDORA»**, Gloria 520, esquina a Indio, A-6827.

VENDO LUJOSO CUARTO CAOBA 3 cuerpos chiforrober $130, comedor estilo inglés, $55; magnífico recibidor forrado en piel, lámpara Renacimiento Prado 159 Colón y Refugio.

FAMILIA VENDE BARATO REGIO juegos cuarto, comedor, últimos estilos costaron $2,000, o lámpara comedor bronce francesa, costó $500 paraban Luis XV dorado pintado mano, costó $300. Telf M-8773

SE VENDE UN JUEGO DE CUARto tres cuerpos compuesto de ocho piezas, tiradores modernos, butacón con gavetas, ganga. Gervasio 311, entre San Miguel p Neptuno.

¡CHANCE! DOS JUEGOS CUARTO 3 cuerpos caoba, preciosos, 2 comedores, 1 renacimiento, otro inglés. Escaparate, camita, aparadorcito, mesita, otras cosas. Infanta 1.364 esquina Pedroso, bodega, frente Arena Cristal, A5-2481. Sergio.

HERMOSO JUEGO CUARTO CAOBA moderno se vende por embarcarme. San Juan de Dios 209, primer piso Señor Méndez.

URGENTE. VENDO EN $60 00 REgio juego cuarto 3 cuerpos, 7 piezas, tamaño grande, finos tiradores; otro chico con chiforreber 3 cuerpos, tiradores. Valen triple, sólo particular, Animas 412, altos.

REGALO JUEGO DE CUARTO TRES cuerpos caoba moderno, venga y ofrezca. Santa Catalina 52, altos de la bodega de 9 a 2, Víbora.

SE VENDE UN JUEGO DE SALA TApizado con sus forros, otro cuarto moderno, 3 cortinas damasco y varios muebles más en perfecto estado de conservación. Pueden verse de tres a seis p.m. en B Nro 108, Vedado, Telf F-5982

FAMILIA PARTICULAR VENDE LUjoso juego cuarto último modedo, 3 cuerpos butacón tiradores carey $140, regio comedor Renacimiento $60, sala finísimo $40 lámparas modernas. Concordia 467, Belascoain y Gervasio

GANGA: SE VENDEN 3 JUEGOS DE cuarto en magníficas condiciones; puede verse de 2 a 5 p.m. 17 Nro. 1012 Telf F-7262

A PRIMERA OFERTA MIS MUEbles y objetos de adorno, comedor Renacimiento, 3 juegos, 1|4 caoba modernos, despacho, Frigidaire, sala inglés, lámparas. Urgente. Concordia 760 entre Aramburo y Hospital.

PULSERAS Y DIJES

Liquidamos miles de pulseras de oro y dijes de oro y platino con brillantes. Alhajas antiguas y modernas en profusión; cuadros, crucifijos, rosarios de oro, porcelanas antiguas y modernas. Juegos completos de café; té y cubiertos. Bandejas, candelabros, jarras y palanganas todo de plata maciza.

CARBALLAL HERMANOS
San Rafael Nro 618, entre Belascoain y Gervasio
TELEFONO U-5744.

ALTO. SE VENDE UN DODGE BROthers de cuatro puertas en buenas condiciones de todo, $140.00 verlo en Avenida de Acosta Nro 211, entre 4a y 5a de 2 en adelante.

SE VENDE A PARTICULAR JUEGO de cuarto y radio moderno Philco. Estrada Palmo 104, Víbora.

OCASION, MUY BARATO SE VENden muebles muy finos 1 juego comedor, 1 armario de cocina, div. armarios, 1 escritorio etc. cristales y porcelanas, figuras de bronce, pinturas al óleo, alfombras de Persia, 1 máquina de coser eléctrica (Singer), 1 radio maleta 8 tubos, último modelo. Vedado, Paseo 513, altos.

A PARTICULARES SE VENDEN 2 juegos de cuarto estilo moderno, elegantes e igual que nuevos. Se dan a bajo precio por haber sido sustituídos por motivo de boda. Pueden verse de 9 a.m. a 6 p.m. calle A 608 entre 25 y 27 Vedado

OCASION, MUY BARATO SE VENden muebles muy finos 1 juego comedor, 1 armario de cocina, div. armarios, 1 escritorio etc. cristales y porcelanas, figuras de bronce, pinturas al óleo, alfombras de Persia, 1 máquina de coser eléctrica (Singer), 1 radio maleta 8 tubos, último modelo. Vedado, Paseo 514, altos.

57 UTILES DE OFICINAS

MUEBLES OFICINA, CAJAS DE hierro, máquina escribir, sumar y calcular, archivos, kardex, tarjeteros, juegos despacho, gavetería de acero, toda clase útiles para oficina. O-Reilly 360 Haban y Compostela M-8638.

CON $1.500 CONTADO

Y con resto a pagar como usted quiera le vendo una bodega bien surtida, sola esquina, refrigeración garantizo $60 de venta diario. Informes Amistad y Dragones café, Alvarez.

"ART METAL"

El archivo incomparable. Más de 100 modelos a precios de otros de inferior calidad. La más grande manufactura de muebles de acero. Agentes exclusivos:

«Bolsa de Muebles» de Oficina».
O-Reilly 409 frente a «La Metropolitana
A-7744 A-7743

MAQUINAS DE ESCRIBIR

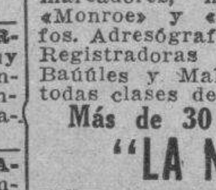

ARCHIVOS DE TODOS TAMAÑOS

Cajas caudales, Tarjeteros, relojes marcadores, máquinas de calcular «Monroe» y «Marchant». Mimeógrafos. Adresógrafos. Máquinas de sumar Registradoras «National», pupitres, Baúúles y Maletas. Reparaciones de todas clases de máquinas de oficina.

Más de 30 años de servicios
"LA NACIONAL"
Villegas No. 359, entre Tte. Rey y Amargura A-9915

MAQUINAS ARCHIVOS

BUROS
CAJAS
Pupitres

Materiales de Colegios
DINERO Y JOYAS
Fluses y capas a $2.00, procedentes de subastas
LA "HISPANO CUBA"
Monserrate y Parque Zayas
Telf. A-8054

58 LIBROS E IMPRESOS

"EL NUEVO COMERCIO"
Fábrica de libros comerciales

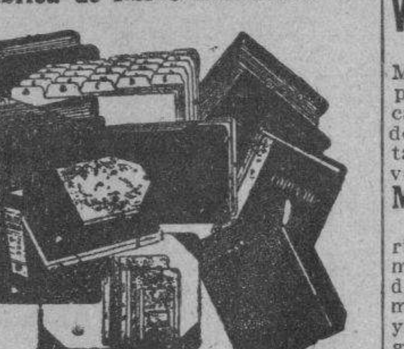

Marta Abreu (Amargura) 306
Teléfono M-3693

59 RADIOS

RADIO: POR SU SOLIDEZ PROPIO para el campo siete bombillos, lo doy muy barato. Precio: $15.00 véalo Compostela 708 bajos.

60 INSTRUMENTOS DE MUSICA

PIANO «RONISCH», ALEMAN, CUARto cola, caoba, casi nuevo, preciosas voces. Una joya. Oportunidad estaciones radio, particulares. No especuladores. Concordia 306 2o piso 7 a 10 y 12 a 2 precisamente.

LIQUIDACION POR BALANCE

Vea la gran cantidad de pianos que realizamos. No reparamos ni en precio ni en condiciones de pago. Tenemos el que usted necesite y del precio que lo desee. Europeos y Americanos vertical y cuarto cola. Propios para profesional, personas de gusto y estudios. No pierda esta oportunidad Alquiler desde $2.00

«LA PREDILECTA» San Rafael 803
Casi esq. a Oquendo. Telf. U-2530

PIANO ALEMAN DE LA ACREDITAda marca Zeitter y Winkalmann, está como nuevo. Se vende barato con facilidades de pago. «El Brillante». Aguila 513.

VENDO UN BUEN PIANO, ESTA casi nuevo, su construcción es de caoba, por lo tanto es inmune al comején. Lo doy barato, aproveche que tendrá piano para toda la vida. Dragones 53 bajos, frente al teatro Martí. Puede verlo de 2 a 6 p.m.

LA INTERNACIONAL

De Prado 256, frente Hotel Sevilla, vende los mejores pianos verticales y de cola de las afamadas marcas «Bluthner», «Wurlitzer» (alemanes). Facilidades de pago. A-6100.

POR ESTORBAR VENDO REGALAdo en $45 piano propio para estudios con su banqueta. Véalo en calle D-Strampes Nro 2131 B esquina a Milagros Víbora.

AFINADORES

AFINE SU PIANO POR $3.00 CON toda garantía y absoluta seguridad. Manuel Domínguez, afinador mecánico y barnizador de pianos, graduado en la escuela «Danguard» en New York. Taller de Reparaciones: Dragones entre Prado y Zulueta. Telf M-3040.

61 DE ANIMALES

AVICULTORES VENDO POLLONAS y pollones de raza legítima Leghorn catalanas y Plymouth. Rock y una preciosa pecera 18x36. Calle 17 y 20 Vedado Barbería.

¡VAQUEROS! VENDO TORO HOLStein de dos años, absolutamente puro. Informan I-5082 o M-7780

INICIE SU CRIA O MEJORE LA que posea con huevos, pollitos o aves de los grandes criaderos cubanos Terrada, Bernazár, Hernández, Gómez de Garay, González, Iribarren, Larrauri, Montes, etc. Elija entre las siguientes razas: Leghorn, Catalanas, Rhode Island, Pdymouth Rock, Listados, Blancos y Perdices; Gigantes negros, gigantes blancos, Wyandottes, Nek Hampshire, Minorcas, Caribiancas, Patos Pekín, Indios Corredores, Pavos. Alimentos balanceados, «Nutrina», empleados por el 80 por 100 de los avicultores. Incubadoras, Criadoras. Enseñanza gratuita de la Avicultura. «El Paraíso» La Bolsa Avícola Nacional. Monte 508 M-5179

SE VENDE UN HERMOSO CABAllo dorado con su galápago y freno 7.1|2 cuartas. Informes y verlo G y 21 Picadero Gómez.

VENDO A PRECIO DE SITUACION mulos, carros y arreos de todas clases, caballos, mulos de monta y Pony 4 potros sementales, 7 y media cuartas, bonito color, 40 mulos criollos domados de monta y carros cerrados para lecheros y un burro semental criollo, una cesta de mimbre con sus arreos, montura y una Pony. Domingo Jarro. Marina y Atarés. Jesús del Monte Telf X-1876

CANARIOS

Hamburgueses de todos colores y buen canto. Cerro 1754 Telf. I-7048.

VACAS

Vendo recentinas y próximas, añojas, novillas de raza Avenida Boyeros y Carretera de Vento. I-6139

SE VENDEN CANARIOS HAMBURgueses blancos y anaranjados, colores intensos. hijos de padres importados. Canto garantizado. Informes: por el Telf I-3396, Tulipán Nro 258 Cerro

62 OBJETOS VARIOS

GANGA: SE VENDEN UNAS 2.000 tejas y 50 de caballete, usadas, tipo español, vidriadas, color rojo, fabricante Ludovicci. Pueden verse en bungalow de madera en General Lee entre Concepción y Reina, Quemados de Marianao. Ruta 22 Informes Telf. M-2863

VENDO GEMELOS ZEISS LEGITImos son nuevos de 8x30 informan I-5082 o M-7780

DISCOS LIQUIDAMOS GRAN CANtidad discos ópera y populares desde diez centavos, librería «La Biblioteca» Belascoain 566 esquina Pocito, compramos libros, discos y sellos Correo.

COMERCIANTES, PROFESIONALES: ordenen sus impresos en pequeñas cantidades a bajos precios. Especialidad: trabajos a colores, relieves, sellos gomígrafos, fotograbados. Entregas horas fijas. Imprenta O-Reilly 315.

Suscríbase al DIARIO DE LA MARINA por los teléfonos M-7911, M-7912 y M-7913,

62 OBJETOS VARIOS

SE VENDE VIDRIERA CORREDIZA, muy barata, Amistad 209 bajos entre Neptuno y San Miguel.

VIDRIERAS, CONTADORAS

Vidrieras todas formas y tamaños. Mesa Vitrolite, sillas, banquetas, exprimidores frutas, pasteleras, cajas caudales, neveras, molino café, picadoras carnes; rebanadoras jamón, contadoras National. Compro, cambio y vendo.

MAQUINA DE ESCRIBIR, BUROS

Archivos, tarjeteros, sillas giratorias, libreros, mesas máquinas. Véame antes de cambiar, comprar o vender sus muebles oficina, divisiones, mostradores. Casa Cano, Habana 556, y medio entre Teniente Rey y Amargura A-8607.

SE VENDE BICICLETA NIÑO BArata marca Niágara calle 27 Nro 710 altos entre A y B

Dinero-Hipotecas

63 SOLICITUDES

DINERO

Facilito grandes y pequeñas cantidades en primera hipoteca desde el 7 por 100 en adelante, para la Habana y sus barrios. Compro y vendo casas, solares y créditos hipotecarios Compro y vendo Bonos y Acciones.

Julio C. Granda
Obrapía 255, Bolsa de la Habana entre Cuba y Aguiar
Teléfonos: M-5921 y FO-1668

SE DESEAN TOMAR $4.000, SOBRE casa moderna, 3 plantas, situada en Virtudes entre Belascoaín y Galiano, se paga buen interés. J. P. Quintana e hijo. Chacón 203. M-8182.

HIPOTECAS

Rápidamente facilitamos la cantidad que usted necesita directo de nuestros numerosos clientes al mejor tipo del mercado, para la Habana, Marianao, Víbora y sus repartos. También compramos.

MARTINEZ Y PRIETO
O-Reilly 309 A-6951 e I-3456

SOLICITUD DE DINERO —NECESIto 300 pesos pago 10 pesos mensuales interés. En garantía un automóvil como nuevo sin deudas o establecimiento de 1 a 2 p.m. Sr Leyon, M-4472

PRESTO DINERO DESDE 500 PEsos en adelante en primera hipotecas interés desde el 6%. No corredores. Campanario 306 bajos, entre Neptuno y San Miguel. Teléfono A-6836. Sr. Correa.

64 OFERTAS

DINERO EN AUTOMOVILES Y TAMbién en hipoteca, tipo bajo. Véame Amargura No. 201. Roberto López Teléfono M-7387.

DINERO
Sobre joyas en todas cantidades
«LA PERLA»,
Animas Nro 404, casi es. a Galiano
Telf. A-8222

65 BONOS Y VALORES

COMPRO BONOS Y ACCIONES, Centro Gallego y Banco Asturiano. Compañía Cubana de Electricidad, inversiones e inmuebles. También se pignoran. Compro y vendo acciones de todas las compañías cotizables y no cotizables en la bolsa. Manuel Piñol, Amargura 70.

CAJAS RESERVADAS

Las tenemos en nuestras bóvedas construídas con todos los adelantos modernos y las alquilamos para guardar valores de los interesados. En esta oficina daremos todos los detalles que se deseen.

N. GELATS Y COMPAÑIA
105 Aguiar 107 Esq. Amargura

PARA LAS DAMAS

67 PELUQUEROS

PELUQUERIA MADAME LUCIE. — Tintura desde 30 cts. en 25 colores. Croquignol desde 50 cts. Se habla inglés, francés y alemán, Neptuno 711 esquina a Lucena

PEINADORA PRESTA SUS SERVIcios a domicilio, peinado, uñas y cejas $1.10 2 servicios $0.80. Teléfono FO-1075.

PACO, EX-PELUQUERO DE «LLOrens», sirve a domicilio Croquignol sin corriente, sin aparato, ni electricidad, hecho en su casa cómodo y garantizado. Tintes, melenas, postizos. U-5420.

70 INTERES PARA LAS DAMAS

EXTIRPACION RADICAL DEL VELLO

Tratamientos garantizados. Señora Sánchez, San Nicolás 168, altos Teléfono A-7487

SISTEMA "MENDEZ"
CORTE MODERNO NACIONAL

Método rápido y eficiente, reconocido como el más moderno para la enseñanza pública. Magníficos resultados; en poco tiempo puede hacerse experta profesora por este modernísimo sistema. Clases a domicilio y correspondencia. Cursillo para las que deseen aprender a hacerse su ropa en poco tiempo. Moldes y trajes a medida. Academia Central, Campanario 304. esq. a Neptuno. Clases de piano.

SISTEMA ALEMANY

Autora y Directora. Sra Matilde Alemany. San José 257 entre Aguila y Galiano. Aprenda Corte y Costura y será admirada y deseada vistiendo trajes impecablemente cortados, por el gran Sistema Alemany, desde las primeras clases podrá confeccionar sus trajes. Pruebe y compare, con tres clases gratis. Titulamos, vendemos métodos y clases a domicilio. Academias en toda la Isla, no aprendan por plantillas de cartoncitos, nunca sabrán cortar, la engañan.

VELLOS

Extirpación definitiva de los vellos de la cara, muslos, piernas, etc. Tratamiento garantizado. Siete años de éxitos en Cuba. Sra. Alexander, calle Tercera Nro. 405 entre Dos y Cuatro, Vedado.

FUERA CANAS: OBTENGA HERmoso color negro, castaño o rubio usando tintura «La Favorita». Teñido de cabello $3.00. Estuche, $1.00. De venta en todas las farmacias. Depósito, Virtudes 206. Casa «Pilar». Telf. M-9293.

ENSEÑANZAS

75 PROFESORAS-PROFESORES

SE DAN CLASES DE TEJIDO A mano y se reciben encargos de vestidos Capas, tapetes etc., a precios convencionales. Llamar al teléfono U-6273 Sra Gil

INGLES

Doctora en Pedagogía especializada en la enseñana de ese idioma Repaso para exámenes, Institutc, conversación y gramática inglesa. FO-2530

ENSEÑANZAS

75 PROFESORAS-PROFESORES

HABLE CORRECTAMENTE INGLES Señorita inglesa da lecciones privadas, especialidad corrección de acento. Miss Carlton. O-Reilly 534 Teléfono A-6809.

GRAMATICA, ARITMETICA, TAquigrafía Pittman, Mecanografía al tacto ingreso en Institutos y Normales clases a domicilio, Didáctica novísima. Cuotas módicas, Doctor Pedrós L Nro. 256 Telf F-4124

INGLES, FRANCES, INSTRUCTOR gaduado Estados Unidos y Francia más de 15 años residencia y práctica cada país. Clases a principiantes o adelantados a domicilio o en mi casa. Telf M-1303

PIANO, SOLFEO, GUITARRA, VIOlín, mandolina, armonía, declamación, bailes, $3.00. Profesorado expertísimo. Sistema rápido, fácil. Piezas al mes. Exámenes. Vamos domicilio. Informes: Lunes y jueves. San Rafael 473, Telf. FO-3297.

INGLES
HAVANA BUSSINES ACADEMY

Desde lo más elemental hasta lo más adelantado enseñamos en nuestros 40 cursos diarios. Sistema seguro, rápido e interesante al alcance de todos. Profesorado americano.
HAVANA BUSINESS ACADEMY Línea 357, teléfono F-3043. Sucursal Neptuno y Amistad. Telf. A-6033.

NEW YORK BUSINESS SCHOOL

Lagunas 264 entre Lealtad y Escobar Telf. A-8813 Cursos Diurnos y Nocturnos.

Métodos más modernos para la enseñanza de Inglés. Conversación Comercial y Bachillerato, Francés, Taquigrafía «Gregg» y «Pittman» en inglés y español. Mecanografía al tacto, Teneduría de libros y Contabilidad analítica, sistema «Twentieth Century», Cálculo Mercantil, Ingreso a Ciencias Comerciales. Agrimensura: Curso práctico de seis meses incluyendo mediciones de fincas, lenvantamiento de planos y nivelación, así como la preparatoria para ingreso en la Escuela de Ingenieros. Precios moderados.

FISICA, QUIMICA, ARITMETICA, Algebra, Geometría y Trigonometría Ingreso a las Escuelas de Ingeniería y Optometría. Clases a domicilio. Profesor Julio C. Pita (Estudiante del 4o año de Ciencias de la Universidad de la Habana) Telf F-7069

APRENDA CORTE Y COSTURA POR método práctico y moderno; garantizamos rápido aprendizaje. Se hacen vestidos, especialidad en ropa de niños. También se hacen moldes. Profesora Josefina Fuentes. Consulado Nro 52 altos, No hay anuncio en la puerta.

PROFESORA INGLESA DA CLASES especialidad en conversación Teléfono F-7985.

ENSEÑANZA A DOMICILIO. (TITUlar Universitario). Contabilidad. Matemáticas. Francés. Correspondencia. Taquigrafía. Geografía, Caligrafía (redondilla-gótica) Ingreso Institutos. Comercio. Sr. Obregón, 9-12 am. Teléfono A-8627.

ESTUDIE POR CORREO

La academia «Rabiña» en Neptuno 414, esq. a Manrique, altos M-7849, tiene organizado clases por correspondencia desde hace años habiendo prestado gran beneficio a aquéllos que tienen deseo de prosperar. Estudie las asignaturas siguientes: Taquigrafía; Mecanografía, Teneduría, Cálculos Mercantiles; Gramática; Ortografía, Procurador, Química industrial, inglés, francés etc. Informes **Academia «Rabiña», Neptuno 414, esp. a Manrique, Telf. M-7849.**

ACADEMIA RABIÑA

Neptuno 414 (altos) esquina a Manrique. Telf. M-7849. Ingreso a la Escuela de Ciencias Comerciales de la Universidad

Clases individuales. Francés, Inglés, y Teneduría. Taquigrafía «Pitman» y «Gregg», Mecanografía, Correspondencia y Aritmética Comercial. También Clases por Correspondencia. Ingreso en Escuelas de Ingenieros, Arquitectos y Comercio. Servicio de ómnibus y de internos. Pida prospectos. Expedimos títulos y proveemos de empleo a nuestros graduados.

ESTUDIE EN SU HOGAR APRENDA más en menos tiempo Profesor Llorens, del College of the City of New York Especialidad Inglés y Matemáticas. dirigirse por escrito Edificio Ursulinas llamar al U-2797

INGLES, TAQUIGRAFIA, INGLESA y española Teneduría Cálculo Mercantil, Aritmética, Algebra, Ortografía y Mecanografía, $5.00 mensuales a domicilio, $3.00 en su casa. Estrella 166, altos. Profesor Heitzman, Telf. A5-1822

GARANTIZO USTED HABLARA INglés pronto. Clases individuales gramática, lectura dictado comercial especialidad para sostener conversación. Prepara para viajes y exámenes Competente profesora americana. Campanario 454, altos.

INGLES

Garantizamos a Vd. el poder hablar una hora consecutiva en inglés con el profesor al terminar la segunda lección de nuestro curso, que se compone de 18 lecciones y el cual es a base de conversación exclusivamente. Método premiado. Modernísimo.

Gregg Academy and Business College
Manzana de Gómez 514
Telf. A-9798

TAQUIGRAFIAS GREGG, PITMAN, Orellana, Duployé, en inglés, francés. español) Algebra, Gramática, Física, Aritmética, Teneduría, Gramática, Mecanografía, Bachillerato, Preparatorias Universidad Instituto. A domicilio una o todas $5.00 Trujillo. U-2611

PROFESORA DE 1a Y 2a ENSEÑANza se ofrece para dar clases en su casa y a domicilio. Precios módicos. Telf F-2646

76 COLEGIOS

PUPILOS DESDE SEIS PESOS

8 a 12 años, alimentación abundante y nutritiva. Vigilancia y moralidad. Taquigrafía, Teneduría, Cálculos, Mecanografía, Inglés, Radio. Compostela 706, esquina a Acosta Colegio Cuba.

COLEGIO ACADEMIA "BRAVO"

Ingreso, Ciencias Comerciales Ingenieros, Normales, Bachillerato, Comercio y Cadetes

Repaso de todas las asignaturas del Bachillerato. Autorizado para expedir certificado de 7o. y 8o. grados. Mecanografía. Taquigrafía. Teneduría, Inglés, Profesores especializados para cada grado en la enseñanza primaria y superior. Clases diurnas y nocturnas para ambos sexos. Servicio de ómnibus a domicilio.
Neptuno y Lucena, Telf. U-2627

"SAN ELOY"

Colegio y Academia, Fundado en 1907, Primera y Segunda Enseñanza; Preparatoria, Bachillerato, Comercio, Idiomas, Cultura Física, Cursos Preparatorios especiales. Admitimos pupilos y medios pupilos y externos. Quinta Menocal. Samá 31. Marianao. Telf. FO-7462. Pida prospectos.

COLEGIO
Santa Teresa

INGRESO AL BACHILLERATO

Enseñanza en inglés y español. Primer Grado $3.00. Segundo $4.00. Tercero y Cuarto $5.00. Quinto y Sexto $6.00. Séptimo y Octavo $7.00. Autorizado para expedir certificados de Octavo Grado para ingresar en Normales. Institutos, Hogar etc. Taquigrafía, Mecanografía, Ortografía, Inglés, Correspondencia Comercial, Corte y Costura y Labores. Clases de piano. Pida prospecto. Calle 28 No. 1511 entre 24 y 26 Vedado. Teléfono F-5096.

ENSEÑANZAS

77 ACADEMIAS

HAVANA BUSINESS ACADEMY

Profesores y sistemas procedentes de los mejores Business Schools de los Estados Unidos. Elevados standars de enseñanza comercial en inglés y español. **Todos los graduados en nuestro curso secretarial han encontrado empleo bien remunerado. Taquigrafía Pitman y Gregg.** Línea 357. F-3043 y A-6033. Neptuno esquina a Amistad.

OBSEQUIO DE LA ACADEMIA DE COMERCIO

Luis B. Corrales. Establecida en 1889. Enviando $0.15 en sellos recibirán mi Aritmética Mercantil y por $0.25 más, mi «Ortografía en el Bolsillo», acabada de publicar. Enseñamos Teneduría de Libros, Taquigrafía e Inglés. La Mecanografía $1.00 mensual. Nuestros Títulos los más solicitados. Lealtad 567 entre Salud y Dragones. Telf. A5-1632.

ACADEMIA DE IDIOMAS ROBERTS Malecón 153 Telf M-2124. ¿Desea usted aprender inglés? Compre el método Robert, Se recomienda por sí sólo. Distinción, eficiencia, garantía Cuarta edición, $2.00

ACADEMIA MEDINA

Apodaca 106, entre Economía y Cárdenas. Preparatoria, Instituto, Comercio, Taquigrafía Pitman, Mecanografía, Inglés. Módica cuota. Clases mañana, tarde, noche. Insuperables Aritmética de Primer año.

Interés General.

VENDO 300 POSTURAS DE NARANja muy baratas, se pueden ver, informan en Oficios No. 210 a cualquier hora.

NUEVO DESCUBRIMIENTO

«RODAMY» para la Piorrea y encías laceradas. Por sólo $5.00, cura radical en 20 días. Muestras gratis. Luyanó Nro 35, apartamento 12, de 12 a 4 p.m.

ALQUILERES

79 HOTELES

HOTEL BELEN. VIVA COMODO Y barato. Apartamento 3 posesiones $18.00 y $20.00, amueblado. Agua caliente siempre, teléfono, servicios fresco. Punto ideal, frente Gobernación. Compostela 671.

VIVA FELIZ
Hotel Roosevelt
AMISTAD Y SAN MIGUEL
$55.00 Matrimonios con tres excelentes comidas mensuales.
Apartamentos para familias, todos con baño privado. Elevador día y noche.

HOTEL MODERNO

Dragones 165 esquina Aguila, frente Cuban Telephone. Amplias habitaciones, baño privado, apartamentos de piezas con baño intercalado. Agua caliente. Elevador a todas horas. Desde $45 mensuales para matrimonio.

HOTEL "IDEAL ROOM"
PRADO 509 (POR PASAJE)

Hay habitaciones disponibles, balcón, baño, agua caliente y fría, frente al Capitolio. Nunca falta el agua, fría y caliente. Precios con comida para matrimonio, desde $35 a $45. Tome informes de esta gran casa, visítela aunque sea por curiosidad, por adentro la mejor. Se exigen referencias de moralidad y pagos. Prado 509 (por pasaje) 93-B.

HERMOSOS APARTAMENTOS Y HAbitaciones con baño, buena comida para familias estables, en lo mejor del Vedado, N. y 19, 201, altos. Telf. F-5419.

HOTEL CAMPOAMOR

Espléndidas habitaciones con baño privado completo, agua fría y caliente, nunca falta el agua. Muebles nuevos de caoba puede traer sus propios muebles. Comida sana y limpia. buen cocinero. **Precios económicos.** Compostela 608, moderno, entre Sol y Luz Telf. A-7350

"PULLMAN"

Consulado 312 y 314 altos, casi esquina a Neptuno habitaciones con baño privado y todo servicio abundante agua, comida excelente, moral y seriedad Telf A-7401

HOTEL MIRAMAR. LE RECOMENdamos a toda persona que quiera vivir bien y tranquila, comer bien, y lo desea, amplias habitaciones con baño privado. Precios rozonables. Prado 2 y Malecón. A5-3692.

THE SAVOY
F Y QUINCE—VEDADO
Teléfono F-6616

Situado en un lugar alto del Vedado, con fácil y frecuente comunicación con la ciudad y repartos. Rodeado de jardines, con 600 metros de hermosos portales. Las habitaciones tienen ventilación directa, teléfono, baño privado, con agua fría y caliente. Precios moderados incluyendo tres excelentes comidas. El servicio en mesas separadas para cada familia.

HOTEL COLONIAL
SAN MIGUEL 254

Esquina a Galiano. Habitaciones y apartamentos con baño privado, muebles modernos. Magnífico comedor con carta. Elevador día y noche. Precios especiales para huéspedes mensualidades. Confort y moralidad. Telf. A-6958.

NUEVA APERTURA
"HOTEL ELEGANTE"

Aguila 559 altos. A5-6191, entre Dragones y Barcelona, Habana, Habitaciones lujosamente amuebladas, agua corriente todas las habitaciones y baños con agua caliente. Precios reducidos desde $0.60 hasta $1.50. Contamos con un lujoso comedor y comidas a precios módicos.

HOTEL "CANADA"

Villegas y Tejadillo, Habitaciones balcón agua fría y caliente, inmejorable comida, elevador, ambiente familiar, 2 cuadras Prado, 3 Parque Central A-0400 Matrimonios desde 40 pesos.

HOTEL ANDINO

San Lázaro 1218, esquina a M. U-2553. Unico en su clase. Moderno, céntrico, amplio, fresco, saludable, frente Universidad. Conviene para los que necesitan vivir cerca de los hospitales Calixto García o Mercedes. Habitaciones con baño privado, balcón, hermosa vista, con tres excelentes comidas, 54 pesos desde matrimonio. Una persona desde 30 pesos. Clientela escogida. Pensión completa para huéspedes del interior. Precios sin competencia. Esmerado servicio en mesas separadas.

M.E.C.D. 2016

ALQUILERES

HOTELES

HOTEL REGINA

...stria 410, Telf. M-5955. Habana. Cuba. —Este hotel de lujo ofrece un excelente servicio a precios ...cionales por meses. Reorganizado nuevamente su restaurant y ...

HOTEL "PALACIO CUETO"

...ralla e Inquisidor, M-2674. Grandes habitaciones, balcón. Lujosamente amuebladas, agua caliente, servicio camareros, elevador, sin comida. Apartamentos de $15.00 a $20.00 ...

HOTEL INTERNACIONAL»

...Francisco Gómez. Frescos y ...s departamentos agua corriente interior y caliente en los ser... Excelente comida esmerada. ...Una persona desde $20 y ...desde $35 al mes. Tejadillo 60, ...fono A-9958

HOTEL VEDADO

CALLE 19 ESQUINA A M

...residencia excelente que reúne excepcionales condiciones para vivir con comodidad, Frecuente y fácil comunicación con la ciudad y repartos. Esmerado servicio, comida criolla, española y americana Telf. F-6631.

HOTEL «VANDERBILT»

Neptuno 1223. Situado en lo mejor ...Loma de la Universidad, lujosas ... y confortables habitaciones; ...privado; agua abundante fría y ... Atención esmerada. Neptuno ... Conviene para los que tengan ...vivir cerca el Hospital Calixto ...

HOTEL BIARRITZ

RESIDENCIAL

...más confortable, céntrico y lujoso. Amplias y frescas habitaciones ...baño privado completo y cl... Nunca falta agua fría y caliente. Elevador día y noche. Exquisitas comidas en elegante Roof Garden 40. ...Estricta moralidad. Prado 519 ...al Capitolio.

CASAS DE HUESPEDES

...SA DE HUESPEDES NEPTUNO ...entre Amistad e Industria pun... céntrico, habitaciones con todo ... precios módicos, buen cocina, no falta agua.

...SA DE HUESPEDES «LA ISLA» ...onte 213 por Fastoria. Exclusiva... personas de moralidad, habita... balcón edificio moderno ma... desde $42.00. Comida a la ... Telf A-9210

MANSION LOREDO

Concordia 418. Telf. A-7681

Nuevo dueño y nueva Administración. Lujosa residencia familiar, espléndidos apartamentos y habitaciones, inmejorable comida, servicio completo para matrimonios y hombres ... Precios razonables. No falta el agua, fría y caliente en sus ...didos baños. Estricta moralidad y referencias requeridas. Visite ...casa y vivirá con confort, a ...cuadra de Neptuno y Belascoaín.

...SA DE HUESPEDES GALIANO ...altos de Almendares Metropol. ...tación, baño al lado, también departamento dos habitaciones, lavabos, ...agua caliente abundante. Comida va... Moral absoluta. M-7380.

...ESPEDES «CAMPOMIR», EMPEdrado 517, esquina Monserrate. Habitaciones con o sin muebles, baños, ...lavamanos, amplias, claras, ... Comidas sanas y sabrosas. ...y económico M-3274

...SA HUESPEDES TURIS, MANRIque 611, entre Reina y Salud teléfono A-6388 alquila hermosos habita... vista calle e interiores, ma... $36.00, individuales $21.00. ...falta abua, buena comida.

...EVA DUEÑA GALIANO 463 AL... entre San José y Barcelona casa huéspedes, espléndidas habitaciones agua fría y caliente, inmejorable comida. Matrimonios abona... Precio módico. Casa moralidad. ...M-8857.

CASAS DE COMIDAS

...SA PARTICULAR CON BUENA cocinera repostera comidas a domicilio, artículos primera. Tamal ca... papas rellenas, bisteak empa... croquetas. Domingos: pollo. 1 persona, 40 cts.; dos: 60 cts ... A-7146

...SA PARTICULAR DESEA FAMI... formal para mandarle comida: ...croquetas, papas rellenas, po... Hora fija, esmerada limpieza. Te... A-6414

...SA PARTICULAR DE COMIDAS ...sirve a domicilio, no importa la ...distancia, precios módicos, una perso... cts., dos, 60 cts 3, 80 cts. 4, ... Comida limpia y sana a la ... y española. Servicio rápido a ...domicilio. Al teléfono F1-7251 llame a ...

APARTAMENTOS

...CILO APARTAMENTO LAGU... 259, 2o piso, sala, comedor, tres ...s baño y cocina. Precio: $30.00 ...man Sr Cárdenas FO-4988

...VILLAR 51 Y 53 ENTRE ESPA... y Hospital, Apartamento de sala, comedor, cuarto, baño y cocina. ...formes Teléfono U-5858.

...APOR 43 ENTRE ESPADA Y HOSpital. Apartamentos de Sala, cuarto, baño y cocina. Informes Teléfono ...

...ENDO NRO 358 ENTRE SAN Rafael y San José, apartamentos ...luz y agua abundante, de sa... habitación, baño y cocina 13 y ... pesos.

...ALQUILA FRENTE AL MORRO, ...apartamento Nro tres, altos, de ...casa Cuba 54 compuesto de tres ...habitaciones, baño intercalado, sala, ...comedor, cocina, cuarto y servicio de ... Informan M-8008

...FICIO ARBOS, OQUENDO 308, entre San Rafael y San Miguel, ...lio apartamentos frescos e independientes. Informan en la mis...

...AMISTAD 311 ENTRE SAN RAfael y San José se alquila un espacioso apartamento para profesional y una habitación. Hay teléfono, primer piso.

...ALQUILA EN LUZ -ESTE NRO. ... Víbora esquina a San Luis un ... apartamento independiente con dos ... habitaciones, comedor y de... servicios incluyendo buen pa... $1.50 ...

...ALQUILA SAN JOSE 366 ESQUI... San Nicolás a dos cuadras de ... apartamento moderno de dos ...ciones cuarto de baño en co... cocina. Llave en el café. Infor... F-6784

...DADO. 15 ESQUINA A «L», LU... apartamento algo en edificio ...moderno. Sala, comedor, dos habita... baño de colores último tipo, ...americana, servicio de criados, ...de servicio, garage. Su si... de esquina, con cuartos a la ... aumenta la comodidad y bie... del inquilino. Véalo en segui... Informa el encargado del edificio.

...PARTAMENTO INTERIOR ENTRA... independiente dos cuartos, coci... y servicios San Julio 12, Maria... Telf. M-3908 y F-3612. Ultimo ... $10.

...SAN JOSE Y CAMPANARIO APARtamento primer piso, sala, comedor, ... habitaciones, cocina etc. Verse a ... horas. U-1428

...QUILO APARTAMENTOS MODER... en Espada No. 507 entre San ...y Valle. Sala, comedor, dos habitaciones, cocina y baño completo. In... M-1420.

...PARTAMENTO DE DOS PIEZAS; ...confortable, balcones, terrazas ... cerca del mar. Se garantiza ... comida. Personas decentes sola... N. No. 101 esq. Línea Vedado.

82 APARTAMENTOS

HOTEL DE APARTAMENTOS
8 Y 19
1, 2, 3 y 4 cuartos
RESTAURANT. GARAGE
TELEFONO F-6671 VEDADO

SE ALQUILA EN LA CALLE B ENtre 16 y 18 ampliación de Almendares un apartamento con baño privado en la misma se sirve comida Precios económicos.

EDIFICIO LAS URSULINAS

EGIDO ESQUINA A SOL

Casa de apartamentos modernos, propios para matrimonios o reducida familia, con servicios sanitarios completos; luz, agua caliente y fría; situados en lo más céntrico de la ciudad, con espléndidas vías de comunicaciones para toda la capital e interior de la República.

INFORMES EN EL MISMO
PRECIOS MODICOS
Apartamento No. 1.

MANSION ELSA

Lujosa residencia para familias con todo confort, acabada fabricar. Mucho fresco, lujosos baños, agua fría y caliente a todas horas. Exquisita comida. Apartamentos de 1, 2 y 3 habitaciones. Precios moderados, Calzada 359 entre G y H Vedado. F-4786 Habana.

MODERNOS APARTAMENTOS RECIÉN construídos, lujosas cocinas propios para matrimonio. Galiano 205, entre Virudes y Concordia. Informan: F-3317 y en el apartamento No. 1 del Edificio.

83 DEPARTAMENTOS

COMPOSTELA 559 SE ALQUILA UN departamento compuesto de 2 peizas y servicios independiente. Informes el encargado.

EDIFICIO PROVIDENCIA

Carlus III Nro 614 esquina a Oquendo se alquilan oamplios frescos y confortables departamentos. Precios de situación Informes González M-9659

OFICINAS

HERMOSOS LOCALES OFICINAS. con luz eléctrica y limpieza en el antiguo Palacioe Pdroso, Cuba número 64, frente al Anfiteatro, los hay de todos precios.

O-REILLY NRO 407 ENTRE AGUAcate y Compostela Departamentos para oficina. Informes en el mismo.

84 HABITACIONES

HONORABLE FAMILIA ALQUILA una habitación con toda asistencia en Prado. Se admiten abonados, agua fría y caliente, siempre hay agua. Informan en el Telf. A-7512.

NEPTUNO 410 ENERE SAN NICOlás y Manrique se alquilan habitaciones con vista a la calle frescos y ventilados en casa de moralidad, hay teléfono.

FAMILIA HONORABLE ALQUILA pequeña habitación a caballero o señora sola, trabaje fuera con o sin muebles, 3 cuadras Capitolio. Informan A5-0761 se exigen referencias.

AVISO SE ALQUILAN AMPLIAS Y ventiladas habitaciones con frente a la calle $13.00 e interiores desde $8.00. Véase en O-Reilly Nro 532 frente al Petit Miami entre Villegas y Monserrate.

HABITACION AMPLIA CASA MOderna, único inquilino, baño al lado, matrimonio sin niños o persona sola. Hay teléfono. Habana 214 segundo piso.

EN CASA PARTICULAR SE ALQUIlan dos habitaciones, sala, comedor y cocina para personas de absoluta moralidad. Amistad 311, bajos entre San Rafael y San José.

VEDADO, PASEO 512, ALTOS, ENtre 23 y 21, se alquilan dos hermosas habitaciones juntas o separadas, amuebladas o no, a señoras, caballeros o matrimonio sin niños, excelente comida si desean. Referencias.

EN LO MAS CENTRICO DE LA VIbora se alquila un departamento y 2 habitaciones en gran chalet, terrazas, jardines, personas mayores y de moralidad. I-6130, I-6279.

VILLEGAS SE ALQUILAN LOS AMplios y ventilados bajos con sala, comedor, 3|4, hermoso patio. Informan en el 63.

COMPOSTELA 570 ALTOS, AMPLIA habitación, balcón calle, comida exquisita, con o sin muebles. Precios módicos, una cuadra Gobernación. Vea a Garmazo.

SE ALQUILA UNA HABITACION en casa particular se piden y dan referencias, muy barata. Galiano 119 entre Animas y Lagunas 1er piso. Informan de 9 a 12 a. m. 8 a 9 p. m.

CASA DE FAMILIA DECENTE ALquila dos habitaciones juntas o separadas, balcón a la calle frescas y ventiladas, lugar céntrico, precio económico. Aguila 117 altos entre Trocadero y Colón

PARA UNA O DOS SEÑORAS O SEñoritas alquilo fresca y amplia habitación en casa particular de corta familia frente a Instituto del Vedado y parque Medina. Unico inquilino Referencias Telf F-7953

SE ALQUILA EN CASA DE MATRImonio solo sin hijos, habitación con derecho a baño intercalado, agua y luz toda la noche a hombres solos de moralidad. Figuras 262 entre Monte y Corrales.

SE ALQUILA EN CASA DE FAMIlia de moralidad una habitación clara y muy fresca con todo servicio. Unico inquilino. Hospital 203, entre Vapor y Jovellar.

VEDADO, RESIDENCIA FAMILIAR, calle 17 No. 855, altos, entre 4 y 6, espléndidas y frescas habitaciones, comida inmejorable. Se reparte comida a domicilio, precios económicos. Telf. F-5019.

EN CASA MODERNA CONSTRUIDA recientemente se alquila habitación tranquila con 2 ventanas vista al mar baño privado, con o sin comida, calle 12 entre 3a y 5a casa B Vedado 1er. piso.

SE ALQCILA UNA BUENA HABITAción ventilada, inmediata al baño, agua siempre, en casa de familia. 10 pesos Indio 14, bajos.

CASA FAMILIA, ALQUILA AMPLIA, ventilada habitación, lavabo agua corriente, teléfono, toda asistencia, matrimonios, hombres solos. Se admiten abonados. Obispo 455, segundo piso, entre Aguacate y Villegas.

ALQUILANSE HABITACIONES JUNtas o separadas en Estrada Palma 162, a personas solas o matrimonios sin niños. Casa de moralidad personas serias.

ALQCILO HERMOSA HABITACION con balcón a la calle con o sin muebles caballero moralidad, casa familia. Se cambian referencias. Aguacate 74 segundo piso esquina Empedrado.

PRADO 565, FRENTE AL CAPITOlio alquílase una habitación muy amplia y ventilada. Agua a todas horas, fría y caliente, con muebles y sin ellos. Informan: Telf. A-8456.

CASA PARTICULAR TODA MORALIdad alquila habitación fresca y clara a matrimonio sin niños u hombres solos, con toda asistencia, San Rafael 457 (bajos) casi esquina Campanario No hay cartel.

GALIANO 106 (ALTOS DE LA TInaja) 2o. piso, apto. 5. Matrimonio alquila espléndida habitación anexa al baño, sin muebles a caballero, señora o señorita. Inf. Tef. A-9089.

HABITACIONES Y APARTAMENTOS en Compostela No. 457 entre Teniente Rey y Amargura. Se alquilan cómodas y ventiladas habitaciones y apartamentos. Informa en la misma, señor Rodríguez.

ALQUILO MAGNIFICA HABITAción clara y ventilada. Precio módico. Empedrado No. 217, entre Cuba y San Ignacio. Casa moralidad.

84 HABITACIONES

SE ALQUILAN DOS HABITACIONES con vista a la calle. Calle 15 Nro 404 entre F y G Vedado

EN CASA PARTICULAR SE ALQUIlan dos habitaciones con balcón a la calle e interior tienen buen lavabo agua fría y caliente a todas horas con toda asistencia, precio módico. Habana 456 entre Obrapía y Lamparilla.

SE ALQUILA UNA AMPLIA Y COmoda habitación a personas de moralidad. Precio módico Lagunas Nro 388 bajos, entre Gervasio y Belascoaín.

EN LA CALLE 23 NRO 907 ESQUIna Paseo alquilo habitaciones con y sin comida abundante agua fría y caliente hay teléfono.

ALQUILO 2 HABITACIONES MUY frescas con lavabos y asistencia a matrimonio sin niños o persona sola. Campanario Nro 412 3er piso entre S. Rafael y San José Telf M-1271

SEÑORA DE MORALIDAD ALQUILA dos habitaciones claras y ventiladas. no falta el agua, hombres solos con comida o sin ella. Gervasio 56 altos entre San Lázaro y Lagunas.

COMPOSTELA 459 SEGUNDO, NO toque el primero entre Teniente Rey y Amargura. Amplia ventilada habitación agua corriente y caliente; puede comer; comida inmejorable; no alquile sin verla.

VEDADO LINEA 901 ESQUINA A 6, casa con palmas) familia honorable, alquila hermosísima y preciosa habitación con baño propia 3 o 4 personas todo servicio. Cambiamos referencias. Tranquilidad absoluta Telfs F-5632 y F-3569

MATRIMONIO HONORABLE CEDE en su residencia Vedado lujosa habitación a matrimonio o caballero con toda asistencia. Informe Telf. U-1349.

85 NAVES-LOCALES

NAVE EN EL CERRO

San Perdo entre Falgueras y Vista Hermosa 300 metros sin columnas. En el mismo lugar un patio y naves con entrada independiente.

NAVE CON GRAN PATIO Y CASIta vivienda Ayestarán entre Piñera y San Pedro propia para botellería, carpintería o rastro automóviles. Dueño al lado

CEDO LOCAL POCO ALQUILER, con vidrieras informan San José Nro 255 entre Galiano y Aguilia Sastrería.

MONTE 606, AVENIDA COMERcial, se alquila casa sobre 200 metros superficie, propia comercio, industria, vidrieras al frente, altos al fondo. Informes San Nicolás 858, inmediato a Monte.

SE ALQUILA PARA MUEBLERIA, empeño o café un buen local pasado el paradero del eléctrico. Calzada 10 de Octubre No. 1367.

O-REILLY 407 ENTRE AGUACATE y Compostela. Local para Establecimiento. Informes en el mismo.

SE ALQUILAN LOS BAJOS DE Cienfuegos Nro 159, entre Gloria y Misión, tiene condiciones sanitarias para taller o almacén etc. Informan en la misma.

NEPTUNO 859, ENTRE OQUENDO Y Soledad, amplio local sin columnas con su puerta vidriera, bueno para muebles, empeño, cualquier comercio o industria, (muy barato) Informes: Aguila 519

NAVE. —SE ALQUILA EN LA CAlle de Villanueva Nro 667 entre Herrera y Calzada de Luyanó para deposito o industria.

ALUILASE UNA NAVE EN BERNAza 110 informan en el Tlf A-9266

BARBEROS. SE ALQUILA EL LOcal de la Barbería del café Monte y San Nicolás. Informan en el café.

SE ALQUILA UNA NAVE SITA EN la calle Reyes Nro 59 entre Mangos y Remedios. Luyanó. Informes en Antón Recio Nro 71 Telf A-9992

EL MEJOR LOCAL EN EL MEJOR lugar de la Habana, Véalo, Cuba 64, frente al Anfiteatro, bueno para una industria o para un comercio. Haga su proposición que será atendida.

SE ALQUILA EMPEDRADO ESquina Villegas local propio para lechería o carnicería Llave en la misma Informan F-6784

ALQUILAMOS ALMACEN INQUIsidor 407 construcción sólida y moderna, 800 mts. gran puntal, entresuelos, condiciones favorables. Informan Vinatera Telf. U-1794

SE ALQUILA CLAVEL 418 ESQUIna a Pajarito comercio e industria con vivienda, para familia regalada $25.00 y la nave Clavel 419, 375 metros libres columnas industria o almacén en $45.00 esta calle es de 14 metros de ancho sin tránsito; las llaves en la bodega de la esquina, informes Telf A-6567 e I-3781

87 HABANA

MODERNOS ALTOS $32.00

Alquilo Aramburo 59 entre San Lázaro y Jovellar sala, comedor, hall, 2 cuartos, baño intercalado, servicio criados, etc Informa pintor, dueño: F-2760

ALQUILO

Primer piso de Aguila 124 esquina a Trocadero compuesto de sala, comedor, 4 cuartos y servicios. Informan en Aguila 206 altos.

APARTAMENTO ESPACIOSO PROgreso 104 frente National City Bank, Primer piso alto Recibidor, sala, 4 cuartos, baño intercalado, comedor, cocina, cuarto y baño criados. llave encargado F-5843 $55

ESCOBAR 65 CASI ESQUINA A San Lázaro, alquilo altos cómodos, sala, comedor, 3 habitaciones, baño completo, moderna, cuarto y servicio de criados. Informes: Telf F-6883 Llaves en la misma.

SE ALQUILA UNA CASA COMPUESta de sala, comedor, dos habitaciones, cocina y servicio. Calzada de Zapata Nro 1425 frente a la Novena estación. Precio: $25 informan en los altos.

ALQUILO CASA, SALA, SALETA, tres cuartos, cuarto de baño, comedor, baño para criados, toda amueblaba con frigidaire, módico precio, Concordia 356 altos Habana.

EN BELASCOAIN ESQ. SAN MIguel altos del Gallo, se alquila una casa fresca y amplia de sala, comedor, 4 habitaciones y demás servicios.

JOVELLAR 104 ESQUINA HOSPItal Edificio «Sarraín» se alquila tercer piso. Apartamento con vista calle de sala, tres cuartos, comedor, baño completo. Hay elevador y agua abundante. Precio $34.

HABANA, A UNA CUADRA MONTE alquilo amplios modernos altos, Príncipe 54 esq. a San Ramón, sala, comedor, 3 cuartos, baño intercalado, cocina. Entrada independiente. Llave bodega F-4071.

SITIOS 82, BAJOS, CLAROS Y ESpaciosos, sala, saleta, 3 cuartos, baño completo, cocina y patio. Informan en la misma y al M-2488. Precio: $30.00

EMPEDRADO Y VILLEGAS SE ALquila en el primer piso esquina, apartamento sala, comedor, cuarto baño y cocina moderna de lujo, véalo. Informes F-6784 la llave en el mismo

ALQUILO NEPTUNO 904 ALTOS CAsi esquina a Soledad, sala, saleta, 4a, 4 cuartos, comedor al fondo, baño cocina y servicio de criados, puede verse Telf FO-2287

ALQUILO SAN RAFAEL Y GERVAsio primero, sala, comedor 3 habitaciones moderna. Informes M-6144 y FO-2963

PARA CASA HUESPEDES. — ALquílase gran casa cerca Universidad con seis cuartos, baños etc. Desocúpase día 21. Véase Juan Ravelo Salud 153 M-1689, también puede unirse otro piso con cuatro cuartos más.

$38.00, PRIMER PISO. FACTORIA 121 nueva, 2 cuartos lujosos, comedor, baño, cuarto y servicio de criados. Francisco Clavijo Lee A-7195.

87 HABANA

SE ALQUILA PRIMER PISO INTErior, Belascoaín No. 360, con sala, comedor, tres cuartos, baño intercalado, cocina, cuarto y servicio de criados. Puede verse a cualquier hora. Llave encargada, azotea, Precio: 37 pesos.

BAJOS MODERNOS $25 $20 y $17

Alquilo a 10 minutos Parque Central sala, comedor 4 cuartos 3 cuartos y 2 cuartos calle Justicia esquina a Arango a una cuadra tranvías Calzada Concha Informan bodega.

ZULUETA 512 ENTRE MONTE Y Dragones, se alquila el segundo piso, 4 habitaciones, sala, comedor, cocina, baño en colores, precio $45.00 mensuales, la llave en la planta baja FO-2491

SE ALQUILA BELASCOAIN Y PEñalver 2o piso 3 habitaciones, sala, comedor, servicio intercalado y servicio criados. Telf FO-3828

ALQUILO HERMOSOS ALTOS COMpuestos de sala, comedor, tres habitaciones y terraza al frente. Vives o. 519, al lado del cine Gloria, próximo al Mercado Unico.

EN HORNOS Y VAPOR, ALQUIlo casas modernas con sala,, comedor, dos habitaciones, baño completo, agua abundante. Precio: $25.00. Informes: Vapor 53, bajos. Telf. M-2837.

HOSPITAL 661 ENTRE SALUD Y Jesús Peregrino sala, comedor tres cuartos baño intercalado, muy fresca, Mucha agua. Informan la misma. U-6481 y F-5569

PASEO DE MARTI 151 (BAJOS), esquina a Refugio, alquilo espléndidos bajos de esquina, propios para cualquier establecimiento comercial. Véalo. Informes en los altos.

ANIMAS ESQUINA ARAMBURO. ALquilo casa de madera 3 cuartos, cocina, servicio patio muy grande abundante agua, precio $14.00. Llave bodega. Dueño Campanario 211 Telf M-3140.

SE ALQUILA FLORIDA 8, ALTOS. Sala, comedor, 2 cuartos. Alquiler: $18.00. Informes: Telf. I-3299.

ALQUILO SAN LAZARO 169 PRImer piso, altos, con tres ventanas, sala, saleta, tres habitaciones, baño moderno muy ventilado. Puede verse en el mismo. Informan: Telf. A-6764.

SAN JOSE 863 ENTRE OQUENDO Y Soledad sala, dos habitaciones, baño y cocina, $20.00. Informes: Teléfono U-5858

MAZON 204 ENTRE VALLE Y ZApata sala, comedor, 3 habitaciones, baño completo, cocina y servicios de criados. Informes Telf U-5858

NEPTUNO 357 2o PISO ENTRE GAliano y San Nicolás, familia alquila la habitación moderna clara, ventilada, lavabo, baño anexo siempre agua balcón a caballero señora de absoluta moralidad.

SE ALQUILAN LOS BAJOS DE VIRtudes 461 moderno sala, comedor, 4 cuartos baño con agua caliente, cocina. Se informa en la misma de 8 a 5 de la tarde.

ALQUILO PISO PRINCIPAL MANrique 62 entre San Lázaro y Lagunas, sala, saleta, 3 cuartos, baño intercalado, comedor, cocina y cuarto servicio criados de 2 a 6 Telf M-6453

NUEVA DEL PILAR ESQUINA A Arroyo cómodas y económicas casitas, sala, saleta, dos habitaciones, etc. Informes mismo edificio. Nro. 214 altos.

ESCOBAR 5, CASI ESQUINA A SAN Lázaro, alquilo altos cómodos, sala, comedor, 3 habitaciones, baño completo, moderno, cuarto y servicio de criados. Informes: F-6883. Llaves en la misma.

MODERNOS ALTOS SAN MIGUEL 1,116, entre Mazón y Basarrate. Sala, comedor, tres cuartos, cocina, baño completo intercalado, cuarto y servicio criados. Llaves bodega. Informes «F» y 19, Vedado. Precio: $36.

MAGNIFICOS ALTOS AGUA ABUNdante muy saludables ventilados. Infanta esquina Cádiz, recibidor, sala, tres habitaciones, baño moderno, comedor, cocina, terraza etc. $32.00. Llave tintorería dueño M-5015

ALQUILO CARDENAS No. 156 BAjos, entre Gloria y Misión. Portal, sala, 3 cuartos, comedor, baño completo, comedor al fondo y servicio de criado. $35. Más informes FO-4174.

88 VEDADO

CASA AMUEBLADA 17 Nro 111 CON sala, cuatro habitaciones gran comedor, salón español, pantry cocina, cuartos de criados, gran patio y garage para dos máquinas.

SE ALQUILA CALLE 12 ENTRE 21 y 23 Nro 509 portal y jardín, sala, comedor 4 cuartos baño intercalado; cocina servicio de criados y garage.

CALLE 16 No. 54 SE ALQUILA LA moderna casa de 2 plantas con portal, sala, recibidor comedor cocina, cuarto y servicio de criados independiente, 5|4 espaciosos con 2 baños completos. Telf F1-7421 informan en 16 Nro 56 entre Línea y 11

SIN ESTRENAR, CALLE 32 ENTRE 23 y 21, Vedado. Portal, sala, 3 cuartos, baño color, comedor, cocina, garage. Informes F-2178 y F-3770

$65 PROXIMO A DESOCUPARSE ALtos a la brisa 4 cuartos y uno criados agua con motor entrada independiente garage. Calle B 608 entre 25 y 27 de 3 a 6 solamente dueño en el 662 de B Telf F-2225

VEDADO 21 NRO. 1068 ENTRE 12 Y 14 sin estrenar portal, sala, 2 cuartos baño color, comedor cuarto servicio criados $45.00 Altos, sala, dos cuartos baño color comedor cocina 1 cuarto azotea $55. F-6316

ALQUILO CHALET DE DOS PLANtas, Once 455, entre E. y F., Vedado: jardín, portal, recibidor, sala, comedor, pantry, cocina, cuarto y baño criados, baño visitas, garage, dormitorio chofer, 4 cuartos familia, 2 baños, terrazas, etc. $80.00. Aguilera, Mercaderes 213: M-8628 y U-6509.

SE ALQUILA VEDADO CALLE H Nro 205 ENTRE 9 y 11 dos plantas independientes. Altos con cinco habitaciones. Bajos con tres. Informan al I-3041

5ta. 604, ENTRE 4 Y 6 2do. PISO IZquierda. Terraza, sala, cuatro habitaciones, baño, comedor, cocina, cuarto y servicios criados. The Trust Company of Cuba M-6917.

17 Y PASEO (FRAILE)

Se alquila o se vende, esta grande y hermosa casa, el mejor punto del Vedado, 8 hobitaciones y 4 baños, de familia, 8 habitaciones y 3 baños de criados, 1646 metros, garage para 2 máquinas. Beers y Linares, Agentes Exclusivos, M-7730.

SE ALQUILA CALLE 12 NRO 420,, entre 17 y 19 portal, sala, cuatro cuartos baño intercalado, comedor y cuarto criados. Informa Erasmo en el 412

ALQUILO HERMOSOS ALTOS ONce No. 159, entre «K» y «L», terraza, sala, cuatro habitaciones, baño intercalado, comedor, pantry, cocina y servicios. Llave e informes en los bajos.

VEDADO: CALLE 20 Nro 110 ENtre 13 y 11 alquilo altos modernos portal, sala, comedor, cuatro habitaciones, baño intercalado, pantry, cocina, cuarto y baño criada. Llaves bajos. Informan F-2498 renta $55.

14 NUMERO 58, MODERNOS ALTOS, sala, comedor, terraza, 5 habitaciones, baño intercalado, pantry, cocina, cuarto, servicio criados, agua abundante. Acera sombra.

SE ALQUILAN LOS ALTOS DE AMpliación de Malecón entre K y L. cuatro habitaciones, baño a familia de orden, garage dos máquinas, agua abundante.

VEDADO. ALQUILO CASA QUINCE No. 1008 entre Diez y Doce. Sala, recibidor, comedor, biblioteca, pantry, cocina, cuarto y servicio criados en los bajos. Altos, recibidor, 5 cuartos, hall, baño, pantry, garage. Verla de 2 a 5. Informan en la misma.

88 VEDADO

ALQUILA RESIDENCIA: CALLE A No. 505 entre 21 y 23. Amplios jardines, portal, sala, recibidor, living-room, 6 grandes habitaciones, 2 baños completos, amplio comedor, 2 terrazas contiguas, cocina, pantry, 2 habitaciones, criados con baño intercalado, gran patio central. $140.00. Informes Leyte-Vidal M-2222.

ALQUILO: CALLE K No. 108 ENTRE 9 y 11. bajos. Jardín, portal, sala, comedor, 3 habitaciones, baño intercalado, cocina, servicios criados. $45. Informes Leyte Vidal M-2222.

21 ENTRE F y G

Bajos nuevos, decorados, muy frescos; portal, sala, comedor, 3 habitaciones, baño de primera, pantry, cuarto y servicio de criados. Informes: bodega esquina y Telf. M-2037.

VEDADO: ALQUILO CASA H. 515, entre 21 y 23, una sola planta, jardín, portal, sala, comedor, tres cuartos, baño completo, agua caliente y fría, cocina, cuarto y servicio para criada. Llave los pintores. Informan H 513. Telf. F-4213.

ALQUILO BONITA CASA CALLE 2 esquina a 11, de 2 plantas 5 habitaciones y 2 baños, recién decorada. Informan en la misma.

89 CERRO-PALATINO

SE ALQUILA LA CASA ESPERANza 267 entre Parque y Bellavista, Cerro, en $18.00 portal, sala, saleta, 2 cuartos servicio intercalado lavadero. Figueroa Telf. X-3590.

CERRO Y PALATINO CASA PARTIcular, se alquilan dos habitaciones con entrada y baño independientes. Peñón 217 informan en la misma.

90 MARIANAO-REPARTOS

ALQUILO ACABADA REEDIFICAR, calle 9 (Barreto) entre A y B, Reparto Benítez. Portal, sala, comedor, 2 habitaciones, baño, cocina, patio. $22.00. Informes: Leyte-Vidal. Telf. M-2222

SE ALQUILA LA CASA REAL No. 44 por San Jacinto, frente a la Cuban Telephone, precio $20. Informan su dueño Teléfono U-0995. Gómez.

CHALET MODERNO ACABADO PINtar, living-room, comedor, cocina. cuarto criado, servicio, garage, Altos 4 cuartos, terraza, baño color de lujo, Calle E entre 18 y Fuentes Almendares, llave en frente.

CONCEPCION ENTRE GENERAL Lee y Maceo, Quemados de Marianao, 2 casas iguales $25.00 cada una; portal, sala, comedor, 2 cuartos, baño moderno y cocina. Llaves Bungalow de madera por General Lee. Informes: M-2863 y F-3131

$25 ALQUILO CASA MODERNA SIN estrenar portal, sala comedor 3 habitaciones situada en Pasaje E entre 8 y 7 Buena Vista Llaves D. T Silva FO-2149 Pasaje D Nro 25 entre 8 y 7 Buena Vista.

CASA DE CAMPO COUNTRY CLUB, a una cuadra del lago. alquilo sala, comedor, siete habitaciones, baño, cocina y diez mil metros de terreno que rodean $20. FO-7822

ALTURAS DE ALMENDARES, SE alquila con o sin muebles, Avenida de Bélgica No. 7, entre Calzada de Columbia y Victoria: sala, salón de música, cuatro habitaciones, dos baños, biblioteca, gran comedor, cuarto y servicio de criados y garage para dos máquinas. Informan en la misma, de 9 a 1 y de 4 a 7. FO-1047.

ACABO DE FABRICAR CHALET 4 cuartos, 2 baños, vestíbulo, living-room, comedor, cocina, cuarto y servicio criados, garage, etc. Calle 8 entre Tercera y Quinta, Reparto Miramar. Informan: FO-1387.

REPARTO MIRAMAR ALQUILANSE $80.00 lujosos altos acabados fabricar tres cuartos, dos baños, closets. portal, terraza, garage demás comodidades. Calle Octava entre Quinta y Tercera Avenidas. Informan Teléfono F-4802.

ESPACIOSA, MODERNA, LINDA CAsita criolla, rodeada jardín, lujosa, comedor, barrita, 3 grandes habitaciones, 6 closets, 2 baños colores, repostería, frigidaire, cocina, 2 cuartos, baño criado, garage 2 máquinas, 2 entre Tercera y Quinta, Reparto Miramar.

LUJOSO SUIT BAJOS

Acabado fabricar propio para recién casados, amplio y lindo dormitorio moderno y confortable baño colores portal, puede utilizarse para saloncito, garage entrada independiente muebles si desean FO-1403

ALTURAS DE ALMENDARES AVEnida del Río Nro 21, entre Avenida de América y Ave. Tropical, chalet 2 plantas 5 habitaciones, sala, comedor amplio, garage y servicio de criados. $60.00 Informan F-4270

CASITA ESTILO MODERNO MAGnífico jardín sala, comedor, una habitación, cuarto criado, garafe. Calle Picadero San Jorge a 2 cuadras 5a. Avenida Playa $30, Aguirre. Tel. U-5715, San Rafael y Mazón.

SE ALQUILA CASA MODERNA AL..mendares calle 14 entre D y E Nro 9. Informan FO-4371

ALMENDARES 12 ENTRE 1a. Y 3a. bajos, jardín, portal, sala, saleta, hall, 3 habitaciones, baño intercalado, comedor, pantry, cocina y cuarto de criados. Informan en los altos.

AMUEBLADA SE ALQUILA, FUENtes entre A y B, Almendares, sala, comedor, cocina y baño. Puede verse a todas horas. M-6917.

ALQUILO CASA COMPUESTA PORtal, sala, tres cuartos, baño intercalado, comedor, hall, cocina, y garage con cuarto para criados. Informan en la casa de Lorenzo No. 21 calle 7 entre 16 y 18 Reparto Almendares

ALTURAS DE ALMENDARES: ALquílase lujosa residencia dos plantas, 5 habitaciones. Avenida Alturas No. 1, entre Avenida de la Paz y Central. Informan: F-5093. Puede verse de 2 a 5 p. m.

ALQUILO CASA BIEN AMUEBLAda 4 cuartos, baño frigidaire, doble servicio criados. Una cuadra tranvías y ómnibus La Sierra. Informan FO-1405

ALQUILO CASA COMPUESTA DE portal, sala, tres cuartos, baño intercalado, comedor, hall cocina y garage con cuarto para criados. Informan en la casa de Lorenzo Nro 21 calle 27 entre 16 y 18 Reparto Almendares.

AMPLIACION ALMENDARES LINdos apartamentos terminados de construir con todos servicios independientes, propios para matrimonios sin niños desde $10. Cuarta Avenida entre 10 y 11 Nro 11

91 J. DEL MONTE - VIBORA.

SE ALQUILA CARMEN 409 ENTRE Figueroa y D-Strampes, jardín portal, sala, saleta 3 cuartos comedor baño, cocina y dos cuartos criados Llaves al lado. Informes O-Farrill 107 entre E. Palma y L. Estévez.

SE ALQUILA GENERAL LEE 107, altos, casi esquina Bruno Zayas, Víbora. Terraza, sala, 3 cuartos, comedor, cocina, baño, cuarto criados con servicio. Alquiler, $27.00. Informes: Telf. I-3299.

ALQUILO ESPLENDIDA CASA EN lo más alto de la Loma del Mazo, Patrocinio 103 entre Revolución y Saco, acera de la brisa, rodeada jardines y rejas con vestíbulo, sala, antesala, 5 habitaciones, 2 baños, comedor, pantry, cocina, terraza, cuartos y servicios criados, garage. Puede verse a todas horas. Informan en la misma o por el Tel. F-3674.

10 DE OCTUBRE 1504 ENTRE GERtrudis y Josefina, portal, sala, recibidor, tres habitaciones, comedor, baño, cocina, patio, servicio criados, Altos una habitación. Llave 10 de Octubre 1468 M-6917.

EN LA ESPERANZA FRENTE A LA ruta Nro 1 se alquila casa sala, dos habitaciones, baño comedor y cocina en $18.00 Informan U-4221

SE ALQUILA O SE VENDE ESPLENdida casa con capacidad para dos familias trato directo no corredores. Verla de 2 a 5 p.m. Freyre Andrade Nro 66 entre D-Strampes y Figueroa Ruta 15

SE ALQUILA LA CASA PORVENIR 667 (Víbora) con portal, sala, saleta, cuatro cuartos, cuarto de baño, cocina y muy hermoso patio. Puede verse a todas horas. Maximino Martínez. Durege 117. Telf. I-3173.

91 J. DEL MONTE - VIBORA.

JESUS DEL MONDE MODERNOS altos 1er piso 10 de Octubre 166 entre Alejandro Ramírez y Pueute Agua Dulce, sala, recibidor 5 cuartos baño intercalado, comedor, cocina, cuarto servicio criados. Llave Colchonería F-4071

A MEDIA CUADRA DEL PARADERO de la Víbora, San Lázaro entre Carmen y Patrocinio, se alquilan altos: sala, tres cuartos, baño intercalado, comedor, cuarto y servicio de criados, gran ventilación, agaua abundante. Informes: Telf. I-7588.

92 SANTOS SUAREZ - MENDOZA

ALQUILO MODERNA CASA SANtos Suárez 460, entre Gómez y Mendoza. Sala, saleta, tres cuartos, baño intercalado, cuarto criados, comedor. Llaves en la misma. Dueño: Concha 6.

93 LUYANO

$13.00 CASITA MODERNA SALA DOS habitaciones, baño, cocina y patio. a una cuadra del cine Fábrica. Rodríguez 463 entre Guasabacoa y Reforma. Luyanó.

98 ALQUILERES VARIOS

SOLTERO DESEA SALA CLARA de Belascoain al mueile para oficina de dibujante, con o sin cuarto para vivir adjunto. Bajos preferidos. Llame A-6720 domingo siempre lunes tarde.

SE ALQUILA LA CASA QUINTA VIlla María, Arroyo Naranjo, portal, living-room, sala, comedor, cinco cuartos, gabinete, dos baños. Informes teléfono M-7608 y en la misma.

ALQUILO $50.00

Casa Quinta, Alturas del Cotorro. Lo más lindo y alto, alrededores Habana. En 4.000 varas terreno, gran residencia, sala, saleta, comedor, 7 cuartos, buen baño, despensa, patio interior, cocina, garage, gran portal alrededor, luz, teléfono, agua inmejorable, frutales, espléndido panorama, ómnibus cada 5 minutos en la puerta, 5 centavos, 30 minutos Habana. Informes FO-3297.

ALQUILO LINDA CASA AMUEBLAda, Playa Jaimanitas, junto al mar, sala, comedor, 3 cuartos, portales, cocina, baño garage jardín. Pase una agradable temporada y mejorará su salud. Cinco centavos pasaje. 30 minutos Parque Central. Informan Telf. FO-3297.

SE SOLICITAN

99 SOLICITUD DE ALQUILERES

PARA PRINCIPIOS DE FEBRERO solicito alquilar casa moderna de sala, comedor, dos cuartos, cocina y baños. Prefiero Ampliación Almendares, Llame al M-9163 o escriba al Apartado 497.

SE SOLICITA EN ALQUILER SIN muebles en los repartos, preferible el de Miramar, casa amplia con 5 habitaciones, dos baños y garage para dos máquinas. Telf. FO-4244.

102 AGENCIAS COLOCACIONES

LA COMERCIAL M-1149 AGUILA 579 esquina a Monte. Servimos Cocineras, Manejadoras, Criadas, Chauffeurs, Cocineros, Camareros, Dependientes, Fregadores, Repartidores de cantinas, del país, blancos y de color, Reposteras.

LA AMERICANA, F-2524 23 407 ENtre J e I. Servimos Criadas, Manejadoras, Criadas, Cocineras, Fregadores, Repartidores de cantinas, Dependientes, Reposteras, Chauffeurs, Cocineras de todos los sueldos. Camareros, oficinistas.

«LA PREDILECTA» A-0411 AGUILA entre Suspiro y Corrales, Tenemos el mejor personal para servicio doméstico y comercial, también para oficinas en general, servimos casas particulares, hoteles, clínicas, creches, cafés, fondas, etc.

M-1966 MARNAND M-1966

Servimos personal capacitado, con referencia, seriedad, eficiencia y garantía. Confíenos una orden. Belascoaín 913, entre Carmen y Figuras, bajos.

«LA OTILIA». F-4806. DOMESTIC Employment Agency. Cocineras, criadas, manejadoras, lavanderas, cocineros chinos, ingleses y españoles. Criados comedor, pinches, fregadores de autos, cohferes, etc. Calle «K» número 361, entre 19 y 21, Vedado.

«LA ORIENTAL» U-5388

San Rafael y Gervasio

Servimos personal de hombres, mujeres, blancas, de color, extranjeros; del país, para toda la Habana, repartos, fincas, etc. etc. Personal por horas, choferes, magníficos cocineros, ayudante. U-6388. Lavanderas.

AGENCIA DEL VEDADO 12 Y 23, F-3141. La más antigua en el Vedado. Personal español, inglés del país. Servimos rápidamente Víbora y Repartos Habana, inmensa variedad sirvientas del país, cocineros, etc.

«LA HABANERA' U-1880

Personal de hombres, mujeres blancas, de color y país, extranjeros con referencias, personal por horas, Habana repartos, fincas, etc. Lavanderas, criadas, cocineras, U-1880 Neptuno y Espada.

LA MATANCERA A-7740

Servimos para cualquier parte de la Habana y repartos servidumbre de ambos sexos, del país y extranjeros, con referencias, servicio rápido. Sol 465 entre Egido y Villegas.

AGENCIA "BEERS"

Esta acreditada Agencia con 33 años de establecida se ofrece para el nuevo año 1940, en el que podrá prestar el más eficiente servicio, como lo ha venido haciendo a las conocidas familias cubanas y extranjeras y las más importantes oficinas de esta capital. A ellos les rogamos nos sigan honrando con sus órdenes, tanto de Oficina como doméstico. Plaza de la Catedral 54 M-7730 (Desde 1906)

103 CRIADAS-CRIADOS

SOLICITO CRIADA PARA LA LIMpieza y lavar, Amargura 263, 1a. piso.

SE SOLICITA JOVEN ESPAÑOLA para limpiar y manejar. Se exigen referencias. Sueldo $20. Calle 26 No. 255 entre 19 y 21 Vedado.

SOLICITO CRIADA SEPA SU OBLIgación tenga referencias, carnet salud le gusten los niños $15.00 Telf. FO-1968.

SOLICITO UNA JOVEN ESPAÑOLA para criada de cuartos que sepa coser, duerma en la colocación y tenga recomendaciones de personas conocidas. Sueldo: $20.00, uniformes y ropa limpia. «N» y 25, Vedado.

SE SOLICITA CRIADA BLANCA QUE entienda de cocina para 4 de personas Tiene que ir a San Miguel los lunes de semana. Sueldo: $8.00 a $10.00: F-5697.

SOLICITO CRIADA MAYOR DE edad con referencias para todo servicio de corta familia, buen sueldo. San Miguel 108, primero.

104 COCINERAS-COCINEROS

SE SOLICITA JOVEN ESPAÑOLA de buena presencia de no más de 40 años para limpiar y cocinar en casa de corta familia. Buen Sueldo: FO-2310.

SE SOLICITA PARA COCINAR Y limpiar a tres personas, señora española mediana edad sola y que duerma colocación. Sueldo 12 pesos San Nicolás 858 altos.

SE SOLICITO COCINERA BUENA para matrimonio y algo de limpieza con referencias, ser limpia y dormir en la colocación. Sueldo $12. Calle 6 No. 654 entre 27 y Zapata.

SOLICITO SRA. DE MAS DE 30 años para cocinar y limpiar a matrimonio solo. Sueldo $10, dormir fuera. Infanta y Carlos III Apto. 21 altos del Café Las Avenidas 2do. piso.

SE SOLICITAN

104 COCINERAS-COCINEROS

SOLICITO MUCHACHA BLANCA. honrada, trabajadora para cocinar y limpiar, duerma colocación, sueldo $12.00 con referencias. J. No. 356 entre 17 y 19 Vedado.

105 MANEJADORAS

SOLICITO MANEJADORA DE COlor de mediana edad para niña de pocos meses. Sueldo 15 pesos. Si no tiene referencias como manejadora no se presente. H 513 altos entre 21 y 23 Vedado.

109 COSTURERAS-MODISTAS

SE SOLICITA UNA MODISTA PAra casa de modas, que tenga gusto y sea competente de lo contrario que no se presente. Neptuno 509 de 1 a 1.1|2 p. m.

114 AGENTES-VENDEDORES

SE SOLICITA AGENTE QUE TENga buenas referencia comercial para representar a la Compañía de Transportes Atlas, en Florida, Esmeralda y Sancti Spíritus. Diríjase a Atlas, Luyanó y Rosa Enríquez, Habana.

SE SOLICITAN AGENTES VENDEdores de chocolates y confituras para el interior de la República. Felices, Arbol Seco 270 Habana

SOCIEDAD BENEFICA CON CLINIca propia, necesita agentes con experiencia en este negocio para hacer inscripciones. Buena comisión. Si es competente le asignamos sueldo. Calle 17 Nro 153 entre K y L Vedado de 1 a 3.

115 OFICINISTAS

SE SOLICITA UNA MECANOGRAFA con práctica en trabajos de oficina. Que tenga buenos informes. Consulado 156, bajos.

TAQUIGRAFO INGLES-ESPAÑOL. Se solicita un Taquígrafo inglés-español que conozca su trabajo, pues no queremos novatos. Escriba a «Comerciante». Apartado No. 1088 y diga sueldo que aspira, estado, nacionalidad y edad.

116 SOCIOS

SOLICITO SOCIO CON CAPITAL PAra comercio establecido que da gran utilidad. Factoria 162 altos, de 8 a 9 p.m.

117 SOLICITUDES VARIAS

NECESITO DOS DEPENDIENTAS Y un auxiliar departamento ventas, sueldo $25; un sirviente para Clínica y un fregador, $20; un chauffeur y un criado $30. Compostela 362 agencia.

LAMPARAS QUESADAS TIENE — oportunidad para dos jóvenes que deseen trabajar. Usted puede tener éxito Dieta segura. Más comisión. Experiencia inecesaria. Vea instructor Especial, «Lámparas Quesada» Infanta y San Lázaro a las 8 a.m.

SOLICITO UN CALIGRAFO DE PRImera clase con recomendaciones de personas conocidas para dar clases a domicilio a un joven, de cinco a seis de la tarde, lunes, martes y viernes, a peso la hora. Contestar por escrito al señor Rafael Rodés, San Miguel 536, altos, Habana.

SE SOLICITAN JOVENES BLANCOS buenos músicos, tengan buena presencia informan en Bellavista Nro. 556 Cerro, Habana

NECESITO MATRIMONIO ESPAÑOL para encargado, sueldo: $13.00 y la habitación. Exijo fianza en efectivo de $150.00 No oigo a palucheros, poco trabajo. Informa Sr. Rodríguez, Calzada de Concha Nro 652

NECESITO DOS DEPENDIENTAS Y un auxiliar departamento ventas y cobros, sueldo: $25. También necesito un camarero y un fregador $20; un chofer y un criado $30, Compostela 362, agencia.

SI USTED QUIERE GANARSE $3.00 diarios haciendo un trabajo fácil. No pierda tiempo y escriba rápidamente a COLUMBUS, Marqués González 313, bajos Habana, solicitando informes.

OPORTUNIDAD PARA GANARSE $100 mensuales trabajando artículo de fácil venta. No pierda esta ocasión. Diríjase a Columbus, Marqués González 313, Habana, necesitamos agentes en el interior.

SE OFRECEN

118 CRIADAS-CRIADOS

SE OFRECE UN CRIADO DE MANO español con referencias de donde ha trabajado. Informan U-2474.

SE DESEA COLOCAR BUENA CRIAda de manos con referencias, para cuartos o comedor. igual maneja, es limpia y muy cariñosa con los niños más informes M-7375.

ESPAÑOL DESEA COLOCARSE DE criado con casa particular o de segundo cocinero, sabe servir a la rusa y tiene referencias Tel. M-4784.

DESEA COLOCARSE UNA MUCHAcha de mediana edad para criada de manos o comedor sin pretensiones. Teléfono F-3254.

DESEA COLOCARSE, JOVEN DE color para criada de manos o para cocinar y limpiar corta familia, desempeña cocina grande. Referencias. Telf. A-7465.

SE OFRECE UNA JOVEN ESPAÑOla para criada de cuartos, está acostumbrada al servicio fino, sabe lavar y planchar ropa fina, tiene muy buenas referencias, no se coloca menos $18 a $20. de 8 a 12.30 F-5988.

SE DESEA COLOCAR UNA JOVEN española de criada de cuartos, o comedor y de mano, es formal y trabajadora, tiene referencias. Teléfono: X-1749.

SE OFRECE DE CRIADA DE MAnos excelente sirvienta tiene presencia, es formal, sabe cumplir, tiene quien la garantice, puede desempeñar cuartos o comedor. F-3141 y F-6043.

SE OFRECE CRIADA DE CUARTOS con referencias para cuidar enfermo o manejar, buen carácter A-7577

DESEA COLOCARSE JOVEN DE SIRviente de comedor camarero o ayuyante de cocina buenas referencias de las casas que ha trabajado. sin pretensiones preguntar por Segundo Morejón Telf. A5-0432.

SE DESEA COLOCAR UNA JOVEN de color del campo con buenas referencias para manejadora. Llame a Felina. Telf. M-4073.

SE OFRECE PARA CUARTOS Y COStura muchacha española fina experta en el trabajo y acostumbrada a trabajar en buenas casas. Teléfono: A5-2891.

COREANO CON MAGNIFICAS REferencias, desea colocarse de criado de mano. Telf. I-5548.

SE DESEA COLOCAR UNA JOVEN de color de criada de mano sabe algo de cocina, duerme en la misma. F-0-2727

SE OFRECE PARA LA LIMPIEZA, atender enfermo o cualquier trabajo análogo, un joven de buen aspecto y con referencias de casas conocidas: A-7982.

DESEA COLOCARSE ESPAÑOLA PAra el servicio de manos o cuartos, sabe trabajar, desea casa seria. Telf F-6237

SE OFRECE MUCHACHA ESPAÑOla de criada de manos, familia sencilla sueldo $15.00 Telf M-2674

DESEA COLOCARSE SEÑORA ESpañola de mediana edad para criada de manos, tiene recomendaciones y no le importa ir a los repartos. Teléfono M-1637.

SE DESEA COLOCAR UNA MUCHAcha joven de raza blanca, señorita de compañía. Informes Telf. FO-7010. Pregunten por Edith, horas de llamada 4 a 5.

SE OFRECE UN JOVEN DE COLOR para sirviente o para cocinero con buenas referencias. Telf. A5-3162. Llamar de 9 a 12.

SE OFRECE PARA CRIADA DE MAnos o cuartos una señora blanca con buenas referencias de casa donde ha trabajado, sabe zurcir y coser algo, duerme o no, no molesten por menos de $15. Telf. FO-3265.

SE OFRECEN

118 CRIADAS-CRIADOS

SE DESEA COLOCAR UNA MUCHAcha del campo para criada de mano es formal y sabe cumplir con su obligación tiene referencias y duerme en la colocación. Telf FO-2705

SE DESEA COLOCAR UNA JOVEN blanca para criada de mano o para ama de llaves tiene buenas referencias, quiere ganar más de $12, quiere entrar de 8 a 6 llame al Tel FO-2438

JOVEN ESPAÑOL DESEA COLOCARse para sirviente de comedor u otros quehaceres, poseyendo inmejorables referencias. Informan Telf. M-3613

SE OFRECE JOVEN DE BUENA presencia y referencias para criada de mano cuartos o comedor. Muy limpia y cumplidora, le gusta durar en la colocación. Informan en el Telf. A-7465.

SIRVIENTE HABLA INGLES Y español de buena presencia desea colocarse para comedor o valet. Tiene excelentes referencias de familias distinguidas. Llame A5-3671 o A-9891.

119 COCINERAS-COCINEROS

DESEA COLOCARSE UN ESPAÑOL de cocinero paticular, tiene buenas referencias. Telf. F-6085 23 y 8 Vedado

SE DESEA COLOCAR UNA MUCHAcha blanca del país para cocinar y limpiar no menos de $14 o $15. Telf. I-4144

DESEA CLOOCARSE UN JOVEN chino cocinero y repostero sabe cocinar a la española americana y criolla lleva muchos años en casa particular limpio y cumplidor con buenas referencias informan M-4647

SE DESEA COLOCAR BUENA COCInera con referencias, limpia, formal y cumplidora de sus quehaceres, buena sazón a prueba. Igual limpia algo según trato. Llame M-7375.

SE OFRECE UNA MUCHACHA LIMpia y formal, cumplidora, buena sazón y presencia, dentadura sana. Tiene referencias, va donde la llamen, desempeña lo que le pidan. F-3141 y F-6043.

PARA COCINAR SOLO, SE OFREce cocinera del país, con muy buena sazón. Hace o no repostería. Duerme fuera. También cocina y limpia si es matrimonio. Informan FO-1077.

OFRECESE COCINERA DE BUENA sazón, conociendo estilo americano, criollo y español. para cocinar solo, y haría alguna limpieza si es matrimonio. Duerme o no. Hace o no repostería. Informes F-6445.

JOVEN DE BUENA PRESENCIA SE ofrece de cocinera, tiene buenas referencias de casas donde ha trabajado. Cocina y limpia a corta familia. Desea durar en la colocación. Informan en el A-7465.

MUCHACHA ESPAÑOLA DESEA COlocarse con matrimonio o corta familia para cocinar y limpiar. También se coloca para criada de manos. Buenas referencias y sabe cumplir con su deber, no sale a los repartos. Telf. M-2608.

SE OFRECE COCINERA, HACE limpieza o lavado para corta familia. Magníficas referencias. Sueldo no menos de $18.00. Para informes Telf. FO-2059.

DESEA COLOCARSE UNA ESPAÑOla para cocinar corta familia si es casa chica no me importa cocinar y limpiar, tiene referencias Telf M-4732

SE DESEA COLOCAR UN COCINEro chino, en casa particular, cocina criolla y española, repostería fina y cumple su obligación. Informan: Telf. F-6023, José Lam, Calzada No. 956, entre 8 y 10. F-6124.

MUCHACHA ESPAÑOLA DESEA COlocarse con matrimonio o corta familia para cocinar y limpiar. También se coloca para criada de mano. Buenas referencias y sabe cumplir con su deber. No sale a los repartos. Tel. M-4846.

SE DESEA COLOCAR UNA JOVEN de color para cocinar o limpiar, dormir fuera menos de diez pesos no se coloca me pueden llamar al teléfono FO-2790 llamar de 8 en punto a 11.30 de la mañana y por la tarde de 3.30 a 6.30 de la tarde, es una carnicería.

SE DESEA COLOCAR UNA ESPAÑOla de mediana edad para cocinar; entiende algo de repostería duerme en la colocación, tiene referencias F-6086

COCINERA REPOSTERA DESEA COlocarse en casa particular. Puede dar referencia. No menos de $20. Llamar al M-2263.

DESEA COLOCARSE UN MAESTRO cocinero chino sabe cocinar muy excelente criolla, española y americana, repostería, cumple su obligación; tiene recomendaciones de casa particular. Telf M-4766

COCINERA ESPAÑOLA Y CRIOLLA hace algunos dulces. Se hace cargo de su cocina y la plaza, también puedo atender la casa de una persona sola, tengo referencias. Más informes personal Aguiar No. 514, preguntar por María.

120 MANEJADORAS

SE OFRECE BUENA MANEJADORA con buena referencia y cariñosa con los niños, sale a los repartos y es cumplidora. F-3141.

123 COSTURERAS-MODISTAS

SE DESEA COLOCAR UNA MUCHAcha para coser en casa particular fija o por días o para taller y sabe bordar a mano. Avisen al Tel F-6244

125 CHOFERES

SE OFRECE UN CHOFER PARA comercio a particular, práctico y con referencias. Luis Estévez 310, esquina a Juan Bruno Zayas, Víbora.

JOVEN DE COLOR DESEA COLOcarse de chauffeur, tiene referencias. F-2029

SE OFRECE CHOFER MESTIZO, cumplidor con buenas referencias de la última casa donde trabajó, con 11 años de práctica. llamen al Teléfono U-6764, preguntar por Alejandro.

DESEA COLOCARSE CHOFER JAponés en casa particular. Tiene experiencia de 15 años. A-9814.

SE DESEA COLOCAR UN CHOFER español es muy cumplidor y muy formal en su trabajo, tiene referencias. Teléfono F-6236.

126 JARDINEROS

DESEA COLOCARSE JARDINERO JAponés en casa particular. Tiene buena referencia. También sabe de criado A-9814.

JARDINERO JAPONES ACEPTA EL trabajo por días, horas o en otras condiciones, buenas referencias, llame al M-4194

JARDINERO JAPONES DESEA COlocarse en casa particular. Entiende bien su trabajo, es cumplidor y tiene referencias. Telf. F-6003.

129 OFICINISTAS

SE DESEA COLOCAR UN JOVEN cubano de 18 años para ayudante de oficina o cualquier cosa de comercio. Telf M-5333

INGLES -ESPAÑOL, TAQUIGRAFA-mecanógrafa, sabiendo contabilidad con buena letra y referencias. Ofrécese por todo o parte del día por módica retribución. Aguacate y Teniente Rey. Telf M-4594

TAQUIGRAFO, TRADUCTOR INglés, español, cubano, 37, larga experiencia, buenas referencias se ofrece para trabajo continuo o por horas, Diríjase a Taquígrafo apartado 2468, Habana.

TAQUIGRAFA MECANOGRAFA — Ofrece sus servicios en español es práctica en trabajos de oficina con referenias. Dirigirse por escrito a D. Pomares, calle 12 Nro 517 Lawton,

131 OFERTAS VARIAS

SEÑORA FRANCESA NURSE CON experiencia y muy buenos certificados desea empleo como nurse, institutriz o dama de compañía. Escriba a T B. Clasificados DIARIO DE LA MARINA

M.E.C.D. 2016

SE SUPONE QUE EL ESTABLECIMIENTO DE UN NUEVO GOBIERNO EN CHINA POR EL JAPON COMPLICARA MAS LA SITUACION CON LOS ESTADOS UNIDOS

El mal tiempo imposibilita toda ofensiva relámpago

La mecanización intensiva de los ejércitos modernos les impone una inmovilidad casi absoluta.

Por SIR PHILIPP GIBBS

En Francia con el Ejército Inglés. Enero 16. (Por correo aéreo.)— Los repentinos temores que han surgido en los países neutrales con motivo de los informes de prensa sobre un posible ataque alemán, se han mitigado en cierto modo debido al cambio del tiempo. En el sector donde nos encontramos, al menos, ha nevado intensamente después de una noche de contínuo deshielo. Los copos de nieve que extienden un blanco sudario sobre los campos y caminos, son quizá un agente más poderoso que los cañones contra las probabilidades de un ataque. Los aeroplanos carecerían de visibilidad para maniobrar y los tanques y carros blindados se perderían y quedarían inmovilizados en esta racha de ventiscas que, presumo, azotan también a Alemania lo mismo que el norte de Francia.

No es un momento oportuno, desde luego, para la hora decisiva en ningún sector del frente occidental, aunque otra cosa haya pensado el alto mando alemán. Napoleón, en su campaña de Rusia tuvo ocasión de conocer el terror que infunde la nieve en la que millares de sus hombres se batieron en retirada hasta que quedaron extendidos para siempre en su blanco seno.

En el frente británico, la aparición de la nieve ha determinado en pocas horas un mágico y pintoresco cambio. La hosquedad ha desaparecido del paisaje y una belleza casi cándida se ha enseñoreado del emplazamiento de las baterías, trampas de tanques, fortines, trincheras y obras defensivas. Su siniestra negrura ha quedado cubierta de armiño y la zona de fuego aparece inmaculada en su albura impecable.

Movimientos ingleses

Hoy ví a algunos soldados ingleses que efectuaban un ligero movimiento de avance. Los cascos de acero coronados por ligeros toques de nieve les daba un aspecto medioeval. Los camiones y armones de artillería ostentan singulares baldaquinos y los soldados al andar presentaban curiosas reverberaciones en sus pellizas. Todo es realmente muy pintoresco en los pueblecitos donde los tejados, las torres y la piedra labrada de las vetustas casas están subrayados por la nieve que cae sin cesar. Pasé esta mañana por la Plaza Mayor de una de estas localidades, y mis pisadas no hacían más que formar una ligera mancha en la blancura por entre las casas que han visto muchos siglos de historia de Francia.

¿Estoy escribiendo demasiado acerca de una simple nevada? ¿Tanta importancia tiene en relación con la probabilidad de una batalla? Creo que sí, porque lo curioso en la guerra moderna es que su mecanización es mucho menos móvil en lodo, fango y nieve de lo que era la guerra de hace años en lo que nada era más rápido que el paso de los hombres que avanzaban. Cualquier tentativa por parte de Alemania de desencadenar un «blitzkrieg», una guerra fulminante, se estrellaría contra las presentes y desventajosas condiciones. Acaso esté equivocado, pero creo firmemente que el Estado Mayor alemán no se aventurará a un comienzo de hostilidades en gran escala, ni siquiera correrá el riesgo de un jugador temerario contra las fuerzas británicas y francesas, hasta que el cielo se despeje y las carreteras estén transitables.

Rumores sensacionales

Por estas razones es que he hecho caso omiso de los rumores sensacionales que han publicado algunos periódicos, o de la elevada tensión existente en aquellos países que tienen la mala fortuna de hallarse cerca de Alemania.

En Alemania debe de haber, y a mi juicio los hay, técnicos militares de gran autoridad que se dan perfecta cuenta del riesgo y que son contrarios a todo ataque actual contra las líneas francesa e inglesa, aunque no hay que menospreciar el peso de las divisiones germánicas ni el desesperado esfuerzo que sería necesario para rechazarlas.

En la Línea Maginot, en el caso de que se obstinaran en el ataque, serían seguramente aniquiladas por la densísima concentración de artillería y armas automáticas que allí existe.

Una cosa cierta puede decirse sin revelar secreto militar alguno: el ejército británico está preparado para cualquier movimiento del enemigo. No hay posibilidad de sorpresa ni de asalto brusco. En estos días de tensión creada en gran parte por la prensa se han tomado todas las precauciones imaginables.

(Derechos reservados al DIARIO DE LA MARINA por North American Newspaper Alliance.)

EN RUMANIA DICEN HABER CONFIRMADO LA PRESENCIA DE TECNICOS E INSTRUCTORES ALEMANES EN LA GALITZIA RUSA

Alemania desmiente la noticia de que Rusia le ceda la región petrolífera a cambio de ayuda contra Finlandia

En el Uruguay han dejado cesante a un famoso médico que dictaminó que los heridos del «Graf Spee» tienen síntomas de intoxicación por gas de mostaza. Declara un capitán

CERNAUTI, Rumanía, enero 20.—(Por MAURICE CASTAGNE, corresponsal de la Agencia Havas).—No cabe ya la menor duda sobre la presencia de tropas alemanas en la Galitzia Oriental, ocupada hasta ahora por los rusos. En buena fuente se informa que varios centenares de técnicos e instructores enviados por el Gobierno del Reich han llegado a la región de Orchobycz, Ctryz y Prezmysl, y aun al mismo Lwow, donde han estado en contacto con los servicios de los ferrocarriles y del ejército soviético.

Un grupo de refugiados polacos que cruzó la noche del viernes la frontera de Rumanía, ha declarado de la manera más categórica que en Prezmysu y en Lwow vieron soldados y carros de asalto alemanes. Sin embargo, hasta hoy no ha habido modo de confirmar la presencia de grandes contingentes de fuerzas militares del Reich en las fronteras eslovakas. Circula el rumor en Bratislava, no obstante, de que ha sido ordenada la movilización general en Eslovakia, para el próximo febrero, y que la dirigirán oficiales alemanes. La aprobación por el Parlamento eslovako de la nueva ley del servicio militar obligatorio, y la cual se sabe que fué exigida por las autoridades alemanas, parece confirmar el rumor.

La Agencia DNB no ha desmentido la creciente actividad de los jefes del ejército del Reich en Eslovakia, ni tampoco la noticia publicada en días pasados, de que gran número de oficiales venidos de Alemania hayán asumido el comando en las plazas fuertes del país.

Un canard lo de la cesión de la región petrolífera de Galitzia a los alemanes

BERLIN, enero 2. (Transocean).—Un boletín oficioso alemán dice que carecen de todo fundamento las afirmaciones inglesas de que los URSS cederían a Alemania la región petrolífera de Galitzia, a cambio de la ayuda de Alemania en Finlandia y añade: «Al parecer la noticia procede de Leningrado pero en realidad sus autores habría que buscarlos al otro lado del canal. Estas afirmaciones son parte de una campaña de infundios de las potencias occidentales para disimular su perplejidad».

Dejaron cesante en Uruguay al médico Meerhoff que dictaminó la presencia de gases en los heridos del «Graf Spee»

MONTEVIDEO, enero 20. (Transocean).—La suspensión de su cargo del profesor Meerhoff causó gran impresión a la opinión pública de Uruguay. El profesor Meerhoff fué quien dictaminó insistiendo, frente a otras manifestaciones de una comisión de médicos en que los heridos del «Admiral Graf Spee» presentaban síntomas de intoxicación por gas de mostaza. El profesor Meerhoff es de una reconocida capacidad médica y goza además de fama de verdadero médico del pueblo, que a pesar del exceso de su trabajo público y particular, encuentra tiempo para visitar gratuitamente a miles de enfermos.

Declara el capitán del vapor sueco Pajala, que no había confusión posible sobre la nacional del buque

LONDRES, enero 20. (Havas).—La tripulación del vapor sueco Pajala, de 10,500 toneladas de desplazamiento, torpedeado el viernes por un submarino alemán frente a las costas de Escocia, llegó esta noche a puerto. La formaban 35 hombres, de los cuales 17 son suecos, otros tantos noruegos y un danés.

El capitán del Pajala declaró ante las autoridades británicas que el submarino que atacó el buque sin previo aviso, no podía equivocarse sobre la nacionalidad del vapor, debido a que las banderas suecas pintadas en las bandas se destacaban vivamente en la oscuridad, gracias a un dispositivo de luces eléctricas especialmente instalado, de manera que un fuerte haz luminoso estaba siempre enfocado sobre la insignia de Suecia. Agregó el capitán que el submarino fué a su vez atacado por un buque de guerra británico, que le hizo dos disparos, el segundo de los cuales parece haber hecho blanco, aunque sin poderse precisar qué averías causó a la embarcación.

El Pajala se dirigía a Suecia, desde Buenos Aires, con un cargamento de nueve mil toneladas de cereales, compradas en la Argentina por el Gobierno de Estokolmo.

Si HOY se hace suscriptor de

DIARIO DE LA MARINA

lo recibirá gratis en su domicilio todos los días que restan del presente mes.

LA SUSCRIPCION SOLO CUESTA

$1.30 *al mes*
$3.75 *al trimestre*
$7.00 *al semestre*
y $13.50 *al año*

Para suscribirse llame por los teléfonos de nuestra Administración:

M-7911
M-7912
M-7913

y así podrá disfrutar de ese beneficio que le ofrece el periódico mejor informado y más completo de Cuba.

★

LAS SUSCRIPCIONES EN PROVINCIAS PUEDEN SOLICITARSE DIRECTAMENTE O POR MEDIACION DE NUESTROS AGENTES

Los nipones esperan que el Gobierno americano apruebe dicho organismo, pero en Washington no lo creen así

Se completan los preparativos para instalar como jefe de estado de la nueva China a Wang Ching-Wei, el cual invitará a las potencias occidentales a colaborar con él

WASHINGTON, Enero 20. (AP).—Mientras un tratado comercial entre el Japón y los Estados Unidos está a punto de completarse, el gobierno japonés hace preparativos para establecer un nuevo gobierno en China que espera será aprobado por los Estados Unidos, pero que según se dice en los centros bien enterados no lo será.

Algunos funcionarios creen que este método del Japón trata de llevar la paz a China y al mismo tiempo obviar las crecientes dificultades con las potencias occidentales, entre las que figuran principalmente los Estados Unidos.

Están a punto de completarse los preparativos para la instalación por los japoneses de Wang Ching-Wei en Nankin, como Presidente, primer ministro o líder de la nueva China, o sea de la porción de China ocupada por las tropas japonesas.

Wang Ching-Wei, según se tiene entendido, invitará a las potencias occidentales a colaborar con él en el desenvolvimiento de la nueva China y ofrecerá ciertos estímulos como la apertura del río Yangtzé, ya anunciada por el Japón, y hasta la gradual retirada de las tropas japonesas de China, y al mismo tiempo indicará a las potencias occidentales las ventajas de reconocer su gobierno.

Si tal comunicación llega a esta capital será archivada por el gobierno con la probabilidad de que ni siquiera se dará noticia del asunto.

Más bien que promover las más pronta conclusión de un nuevo tratado comercial nipón-americano, el establecimiento de un gobierno bajo Wang Ching Wei probablemente retardará la posibilidad de tal acontecimiento, por la razón de que se inyecte un nuevo factor de incertidumbre en todo el problema oriental.

En los centros autorizados se dice que los Estados Unidos no se proponen entrar en un convenio comercial con el Japón sin efectivas garantías de que los intereses americanos recibirán un trato igual y justo en la parte de China ocupada por los japoneses. La cuestión de estas seguridades ha de complicarse necesariamente con el establecimiento de un gobierno chino que se considera como instrumento del Japón.

El presidente de la Comisión de Relaciones Exteriores del Senado Mr. Pittman dijo hoy que el Japón debe abandonar su nuevo orden en Asia, para que los Estados Unidos gocen de sus debidos derechos en el área china ocupada por los japoneses.

Se da por seguro que el nuevo gobierno de China no será reconocido como no lo ha sido tampoco el del Manchukuo.

El departamento de Estado seguirá haciendo responsable al Japón de todos los actos de violencia y descriminaciones contra los americanos y las propiedades americanas en el área ocupada por sus ejércitos en China.

Retiran los franceses sus tropas armadas de Cantón

SHANGHAI, enero 20. (Transocean) El speaker militar japonés ha manifestado que los franceses han decidido retirar sus tropas anamitas estacionadas en Shameen, en Cantón. Quedarán sólo quince anamitas que se articularán en la policía local.

Campaña contra la posible candidatura de Mr. Roosevelt

NUEVA YORK, enero 20. (Exclusivo).—Aunque el presidente Roosevelt no ha dado su anuencia, se ha corrido el rumor que los políticos del «nuevo trato» intentan comenzar una cruzada para «acorralar» 250 delegados que en la Asamblea Nacional del Partido Demócrata propongan la candidatura de Roosevelt para un tercer período.

La delegación neoyorquina —92 delegados escogidos por el notorio «Tammany Hall»—, están prácticamente comprometidos al tercer período. Nueva Jersey, donde el dictador Frank Hague ha logrado ue el gobierno federal eche a tierra las acusaciones que contra su régimen se han formulado, también prepara una delegación comprometida al tercer período.

Y los del nuevo trato parecen estar muy seguros de que podrán acorralar, además, a las delegaciones de Illinois, Ohio, Michigan, California, Florida, Nebraska, Iowa, Kansas, Utah y Washington, o sea un total de 250, que es poco menos de la mayoría necesaria para la designación.

Es significativo que el secretario de Justicia, Frank Murphy, recientemente ascendido a Magistrado del Tribunal Supremo, no continuó los casos que había comenzado contra Frank Hague el dictador de Nueva Jersey; el Alcalde Kelly de Chicago, dictador de Illinois, y alguno que otro czar político contra quien pesasen cargos de corrupción, o de violaciones de leyes fundamentales.

Aunque se esperaba que John L. Lewis, Presidente del poderoso congreso de organizaciones industriales, hubiera arrojado su influencia a favor del senador Burton K. Wheeler, como lo había prometido públicamente, Jack Beall, en un telegrama enviado desde Washington al «Herald Tribune», alega hoy que Lewis ha estado visitando la Casa Blanca en estos días y que es aparente que Roosevelt y el dirigente laborista han olvidado sus viejas diferencias.

El lunes serán los funerales de Borah, con asistencia de Roosevelt, diplomáticos, congresistas y Gabinete

El «Daily Express» dice que será recordado como un amargo crítico de la Gran Bretaña, pero los ingleses no olvidan que todos los americanos pensaban igual: América primero

WASHINGTON, enero 20. (AP.)—El Senado ha hecho hoy los preparativos para los funerales de William E. Borah, que se efectuarán el lunes próximo a las 12:30 con asistencia del Presidente Roosevelt, los miembros de su gabinete, los magistrado del Tribunal Supremo los miembros de la Cámara de Representantes, y el cuerpo diplomático.

El Capellán del Senado americano dirá el responso.

El Senado, que se reunió hoy sólo cinco minutos, escuchó el anuncio que hizo el senador Clark de que Borah había muerto y declaró que el país experimentaba «un profundo sentido de dolor» con su muerte.

Después la Cámara aprobó una resolución haciendo constar «la profunda pena de dolor» que le había causado la muerte de Borah, ordenando los funerales y autorizando a Garner para designar a diez senadores que escolten el cadáver hasta Boise, Idaho donde volverán a efectuarse servicios religiosos en la rotonda del capitolio de Idaho el jueves, siendo enterrado finalmente en el cementerio de Boise.

Fueron designados para formar la comisión los senadores Clark, Nye, Austin, Lodge, Vandenberg, White, Pittman, O-Mahomel, Burke y Minton republicanos los cinco primeros y demócratas los restantes.

Durante el día se recibieron numerosos mensajes de pésame de todt la nación y de muchos países extranjeros.

Pocos hombres en la historia han tenido la influencia en la política exterior americana que el «gran aislacionista» de Idaho y su muerte se ha sentido en todo el mundo.

Los periódicos de Londres suspendieron el trabajo de sus rottativos en horas de la madrugada para insertar la noticia.

El «Daily Express» dice que será recordado como un «amargo crítico» de la Gran Bretaña, pero que los ingleses no podrán olvidar que «todos los americanos participaban de su credo: América primero.»

Los periódicos de Berlín hacen elogios de Borah diciendo que era un hombre sincero que se había opuesto siempre a que los Estados Unidos se mezclaran en los asuntos europeos. Destacan el hecho de que desciende de la familia de Katharina von Borah, esposa de Martín Lutero, jefe alemán de la Reforma.

El periódico «L-Ordre» de París dice que fué hombre de gran capacidad como líder y agrega: «Había sido siempre uno de nuestros adversarios. No entendía nada, absolutamente nada, de las cosas de Europa y hacía de esta incomprensión una especie de corona.»

Entre los que se mencionan como posibles sucesores de Borah en la Alta Cámara se encuentran el Gobernador C. A. Bottolfsen, el magistrado James FI. Ailshie del Tribunal Supremo de Idaho; Mr. Borah, Donald A. Calahan y Thomas, Heath, senador del estado.

Hungría trata de ganar la lealtad de los 400 mil rutenos inmediatos a Rusia antes de que ésta los traiga

Con este objeto, el Gobierno húngaro creará para dichos elementos un «New Deal» consistente en alimentación, votos y trabajo, lo que será maás efectivo que medidas policiales

UNGVAR, Hungría, enero 20. (AP).—Hungría está preparando un «new deal» para los 400,000 aldeanos eslavos de Rutenia, en el umbral de Rusia, con el fin de asegurarse la lealtad de los mismos antes de que la propaganda soviética haga presa en ellos.

El «new deal» es sencillo: Alimentación, trabajo y votos.

Hungría, al anexarse esta provincia montañosa intentó establecer una frontera permanente con su vieja amiga, Polonia, pero ya no tiene aliados por encima de los Carpatos.

Como quiera que la Rutenia es pobre y sus maderas no valen gran cosa en el mercado, Hungría trata de dar a los rutenos trabajo en otras áreas fértiles, donde se necesitan brazos que las hagan producir.

El gobierno tiene la intención de ofrecer a los rutenos trabajo en la recolección y mejores precios por los árboles que corten en el invierno.

Mientras tanto la capital húngara está construyendo carreteras de concreto, casas modelo y lugares para deportes en los montes, utilizando el trabajo de los rutenos.

Cuando el ejército húngaro entró en Rutenia en el mes de marzo, tuvo que sostener dos batallas: contra los checoeslovacos en retirada y contra la guardia irregular que defendía el que en otro tiempo fué «estado independiente de Ukrania».

Cuando cesó la guerra, Hungría hizo de Rutenia una provincia autónoma, oficialmente, pero el gobierno de Budapest designó un gobernador, cuyo nombramiento recae en un noble de larga residencia en las montañas que pueda hacerse entender de los nuevos ciudadanos que no hablan húngaro.

No se han celebrado elecciones genegerales, pero el gobierno ha prometido a los rutenos el voto para que elijan a sus administradores.

De vez en cuando se hacen arrestos de comunistas en los distritos remotos, pero el gobierno insiste en que la fuerza conque cuenta el comunismo en Rutenia es insignificante.

Apenas ha necesitado un ministro describir en el Parlamento a Rusia como una «influencia indeseable» en la frontera, para que las autoridades extremaran las precauciones.

Muchos húngaros confían en que esta generosidad del gobierno hará más que las medidas de policía para atraer a los rutenos.

El Papa expone a Roosevelt su gran pesimismo actual

Dice que las probabilidades de paz han disminuído y no existen esperanzas de éxito

WASHINGTON, enero 20. (AP).—Acogiendo con «grato regocijo» los esfuerzos del Presidente Roosevelt para promover la paz el Papa Pío XII le escribió hoy que los amigos de la paz tienen pocas probabilidades de éxito «mientras el presente estado de las fuerzas encontradas no varíe esencialmente».

Contestando al mensaje de Navidad del Presidente, de fecha 23 de diciembre, anuncian que enviará un «representante personal» al Vaticano, el Papa Pío dice que con «especial satisfacción» recibirá a Myron C. Taylor, embajador de paz.

El Papa Pío XII pone en conocimiento del Presidente que las probabilidades de paz inmediata se han reducido considerablemente por los grandes obstáculos que se presentan a diario y que hacen imposible toda gestión de avenencia.

El Pontífice recomienda a los «amigos de la paz» que se den cuenta de la gravedad de estos obstáculos y la imposibilidad de que cese la guerra «mientras que el prseente estado de las fuerzas contendientes continue esencialmente sin variación.

Hace estas manifestaciones el Sumo Pontífice de la Iglesia católica en una carta que se ha dado a la publicidad simultáneamente en esta capital y en Roma y que ha sido entregada en la Casa Blanca por el Arzobispo Cicognani, Delegado apostólico en Washington.

Se trata de una contestación a la carta que envió el 24 del pasado Diciembre el Presidente Roosevelt a Su Santidad el Papa, anunciándole el envío de Myron C. Taylor, como representante suyo, al objeto de ayudar a «nuestros esfuerzos paralelos en pro de la paz».

La carta del Papa dice que «es un acto ejemplar de fraternidad y solidaridad entre el Nuevo y el Viejo Mundo en su defensa contra el aliento agresivo y las martíferas tendencias ateas y anticristianas que amenazan con cegar las fuentes de donde procede la civilización y ésta saca sus fuerzas».

El Papa vagamente supone que en el futuro podrá lograrse la paz «cuando amanezca el día—y esperamos y deseamos que no esté muy distante—en que el rugido de la batalla entre en silencio y haya posibilidades de establecer una paz verdadera, dictara por los principios de la justicia y de la equidad».

Dice el Sumo Pontífice que conoce perfectamente los obstáculos que salen al camino, los que serán cada día más invencibles, mientras el estado de las fuerzas combatientes siga, como hasta ahora, sin cambio.

LORD HALIFAX DECLARO AYER QUE ALEMANIA, AL NO PODER DESARROLLAR UNA GRAN OFENSIVA, HA PERDIDO

El secretario de Relaciones inglés recordó que Alemania cooperó a la independencia de Finlandia, en 1918

Halifax elogió cumplidamente el valor demostrado por Finlandia y dijo que el mundo entero civilizado se ha puesto al lado de esa pequeña y heroica nación y la ayuda

LEEDS, Inglaterra, enero 20. (AP). Alemania debe ser la principal responsable de la invasión rusa a Finlandia, según declaró hoy el secretario de Relaciones Exteriores de la Gran Bretaña, Lord Halifax, quien predijo al mismo tiempo que el Reich ha perdido la «única probabilidad» de ganar la guerra debido a que no ha logrado desatar una ofensiva en gran escala.

«Alemania ayudó a Finlandia a mantener su independencia en 1918 y ha mantenido con ella las más amistosas relaciones» dijo Halifax en el Town Hall, pronunciando un discurso que fué trasmitido por radio.

«Ahora la independencia de Finlandia se ve amenazada por una agresión brutal y completamente injustificada, cuya responsabilidad, por razón de una de las más singulares acrobacias de la historia política que pone en peligro a la sociedad europea, debe compartir y cargar con la mayor parte».

El secretario de Relaciones Exteriores hizo elogios de la resistencia de los finlandeses contra Rusia y aunque se negó a dar detalles de la ayuda británica a Finlandia, dijo que «no era una expresión vana de simpatía académica».

«Para alcanzar la victoria—siguió diciendo Halifax—es preciso que unamos todas nuestras energías, pues un dictador goza siempre, cuando empieza una guerra, ventajas iniciales. Bajo una dictadura como la nacional-socialista alemana, puede el régimen ocultar sus designios y mantener secretos sus planes, ya que el pueblo no interviene para nada en la preparación de los mismos. El pueblo no puede oponerse, bajo una dictadura, a las medidas del gobierno. Por eso cree el mundo exterior, cuando un dictador toma una decisión, que el pueblo al apoya»...

Complejidad en las democracias

Dijo también Halifax que el caso de las democracias es más complejo y difícil, ya que los gobiernos tienen que ceñirse a los juicios privados de sus ciudadanos.

«Mas, cuando advienen crisis como la actual—siguió diciendo Halifax—y el pueblo apoya a su gobierno, puede tenerse la certidumbre de que el gobierno cumple los deseos y la voluntad del pueblo».

Añadió Halifax que «las contrariedades de la guerra serán soportadas mejor por aquellos hombres que entraron en ella llevados de sus convicciones personales y no arrastrados por la coacción ambiental del momento» y dijo que «conviene que en estos momentos tenga le pueblo inglés el mayor conocimiento posible de la política exterior de las potencias beligerantes».

«Yo fuí nombrado Secretario de Relaciones Exteriores a fines del mes de Febrero de 1938. Dos semanas después invadió Alemania a Austria y, dos meses más tarde, tuvimos una crisis internacional por causa de las ambiciones alemanas en Checoeslovaquia.

Alemania destruyó las esperanzas de paz

«La realidad es una. La realidad es que Alemania destruyó las esperanzas de paz que había en Europa.

«El Pacto de Munich le dió a Alemania todo lo que quería. En mi condición de Secretario de Relaciones Exteriores del Reino Unido, declaro que ese pacto se firmó en provecho de Alemania. Sin embargo, no tardamos en ver que el III Reich no estaba todavía satisfecho. El apetito de Hitler no tenía límites. El Canciller nazi siguió sus manejos contra Inglaterra, contrariamente a sus consejeros, que eran partidarios de la paz».

Declaró a continuación el Vizconde Halifax que Hitler se oponía a la solución de las disputas internacionales por la vía de negociaciones pacíficas.

Hitler se arrepintió del Pacto de Munich

«Hitler—dijo—se arrepintió de haber firmado el Pacto de Munich. Es evidente que no quería haber llegado a un acuerdo con Checoeslovaquia, aunque ese acuerdo desmembró a dicha pequeña república.

«Si Inglaterra no hubiera empezado a rearmarse, se hubiera convertido Hitler, sin duda, en el dictador omnímodo de Europa».

Afirmó acto seguido Halifax que «ninguna nación pequeña vió nunca en la supremacía naval británica una amenaza para su existencia», pero añadió que «lo mismo no puede decirse del poderío militar alemán».

Ante el rearme alemán se estremecieron las naciones pequeñas

«Cuando Alemania empezó a rearmarse, después de la guerra mundial—agregó Halifax—se estremecieron de espanto todas las naciones pequeñas de Europa.

«Por consiguiente, creo que si el pueblo inglés tuvo en el pasado el derecho de oponerse a los peligros que amenazaban sus libertades, lo tiene ahora más que nunca. Inglaterra hubiese sido singularmente ciega si no hubiese comprendido que las agresivas ambiciones de Herr Hitler no se detendrían en Polonia. Una vez que Hitler hubiese conquistado a Polonia y el sureste de Europa, se habría propuesto, sin duda alguna, a saldar cuentas con Inglaterra y Francia».

Declaró además Halifax que «incluso en el caso de que Inglaterra hubiese llegado a un modos vivendi con el Reich nazi, no hubiera tenido Hitler escrúpulos algunos en faltar después a su palabra».

Elogia el valor de Finlandia

El Secretario de Relaciones Exteriores de la Gran Bretaña elogió el valor de Finlandia y tras de afirmar que «el mundo civilizado entero se ha puesto de parte de esa pequeña y heroica nación», dijo que «puede darse por seguro que las promesas de ayuda que Inglaterra dió a Finlandia no serán promesas vanas ni una formalidad puramente académica».

Dijo también Halifax que «pocas personas saben, en Inglaterra, cuán restringidas son las libertades individuales alemanas».

«Los sindicatos obreros—dijo—fueron disueltos y la Gestapo vigila, día y noche, a todos los ciudadanos del Reich. Las propiedades privadas han sido incautadas por el gobierno y los individuos no tienen ningún derecho, ni siquiera el de apelar contra las mayores iniquidades. Entre nosotros hay quienes afirman que lo que ocurre en Alemania sólo atañe a los alemanes. Pero, ¿cómo podríamos despreocuparnos de lo que pasaba dentro de Alemania cuando sabíamos que ello iba a darle a Hitler la fuerza necesario como para aplicar a su política exterior los métodos de violencia y de mala fe que le permitieron conquistar el poder? No hay duda, en efecto, de que la política nazi es una política de fuerza y de que Hitler sólo cree en el lema de que «los débiles no tienen derecho a vivir».

Mas estrecha solidaridad anglo-francesa

A continuación repitió Halifax lo que dijo Chamberlain a comienzos de este mes, o sea que espera que la solidaridad anglo-francesa no sólo se conservará intacta, sino que habrá de estrecharse aún más».

«Entre tanto, ha concentrado Alemania sus esfuerzos en la guerra submarina, la que le es más característica. Sin embargo, parece que su campaña submarina no le da los resultados apetecidos.

«Cuando nosotros creíamos todavía que las hostilidades no estallarían, se apostaban ya los U-Boats nazis en las rutas marítimas, y acechaban ya nuestros buques mercantes, que a la sazón estaban inermes. Pero, de entonces acá, nos hemos preparado vigorosamente. Es sabido que de los 6.000 mercantes que hemos convoyado sólo han sido hundidos doce».

Refiriéndose a la auto-destrucción del «Graf Von Spee», después de la victoria naval inglesa del Río de la Plata, proclamó Halifax que «los mares abiertos están ya libres de la navegación alemana».

Las minas, recurso del fracaso alemán

«Consciente de su miserable fracaso en los mares, recurrió Alemania a la guerra de minas. Todos sabemos que las minas alemanas hundieron muchos barcos aliados, pero hoy puede afirmar que nuestro Almirantazgo tiene la confianza de que podrá dominar también esa amenaza».

En otro pasaje de su discurso dijo Halifax que «aunque no conviene subestimar la fuerza del enemigo y la suma de sacrificios que sufrirá Inglaterra, no debe dudar nadie de que el triunfo le sonreirá a la causa aliada».

Después, hablando de los fines de guerra ingleses, dijo Halifax que «la Gran Bretaña insistirá en que vuelvan a la vida las pequeñas naciones que Alemania asesinó» y que «cuidará de que no vuelva a repetirse una catástrofe como la actual».

«Si Alemania está dispuesta a firmar una paz decorosa—terminó diciendo Halifax—no pediremos nosotros una paz negativa».

EN EL ESCENARIO DE LA GUERRA

20 DE ENERO DE 1940

FRENTE OCCIDENTAL

Tola la actividad en los sectores que forman este Frente del Oeste ha quedado reducida, en el día de hoy, a un encuentro más o menos violento entre las patrullas de ambos bandos, hecho que un comunicado lo adorna a su manera. La parte oficial del Mando Supremo alemán, refiere que en los sectores que median entre el cauce del río Mosela y la región del Palatinado sorprendieron las tropas alemanas una patrulla francesa que se había deslizado hacia las líneas alemanas que rechazaron, y capturaron algunos prisioneros. El referido informe indica el sector de este hecho. La zona que se menciona tiene cien kilómetros de extensión. La información del Estado Mayor francés, dice se hace eco de este encuentro y lo sitúa en la cuenca del Blies, dentro del territorio alemán, cuyo principal pueblo lleva el nombre de Gailbasch, separado por tres kilómetros de camino, del pueblo francés de Obergailbach, al Este del mismo citado, cuando el mismo desemboca del territorio alemán hacia la población francesa de Sarreguemines.

Fuera de este detalle que es igual a otros muchos que quedan en el silencio, no han sufrido alteración algunas los sectores de este frente.

LA GUERRA EN EL MAR

El buque cuyo nombre se silencia, ba y se le citó como prisión de trescientos marineros británicos, tripulantes de los buques hundidos por el acorazado de bolsillo «Graf von Spee», se avisa con esta fecha que, el nombre que luce en estas bandas, es el de «Altmark», y que existe la creencia de que ya está en puerto alemán. Después de los sucesos de mes de ayer al mencionar este buque ya por anticipado se estaba informando que el referido buque no se encontraba en el Mar. Unos cautivos uruguayos expresan que no hay el temor de que se vuelva a violar la zona de neutralidad americana al desaparecer de aquellos mares el «Altmark».

Desde Copenhague se informa que los tres últimos buques ingleses hundidos en las costas de Noruega, no fueron por la vía del torpedeamiento según reportan desde Londres.

Desde Londres se anuncia que el «cargo» inglés «Mile End», buque de 900 toneladas, se ha hundido en el Mar del Norte después de una colisión, salvándose once de los 18 tripulantes. No se reporta en que consistió la colisión; lo mismo pudo ser un ataque por aviones alemanes que el choque con una magnética, o un encontronazo, choque al fin con cuerpo duro. También desde Londres se anuncia por la Agencia Reuter que se ha hundido sin decir dónde, el «tramp» de bandera estoniana «Elletic», de 2050 toneladas de desplazamiento. Los náufragos han ido a parar a la costa de Noruega. Por los detalles estos, el siniestro ha ocurrido en el estrecho de Skager-Rak, sin duda al escapar a la visita de inspección por parte de algún buque beligerante. La víctima número 3, la hace el también mercante estonio «Kastor», buque de 944 toneladas que se estrelló contra las rocas al salir nuevo rumbo, después de haber sido detenido por aviones rusos en este hecho no se informa la procedencia y el destino del buque detenido. Los tripulantes se han salvado del desastre.

LA GUERRA EN FINLANDIA

El comunicado de Moscú, correspondiente hoy día 20, no reporta actividad en ningún frente: solamente refiere la acción de sus escuadrillas de aviones que han rendido efectivos bombardeos. Informa que ha derribado 15 aviones contrarios. Tampoco hoy se hace mención alguna sobre los acontecimientos de la región de Salla (Kuolajarvi y Kemijarvi) a que se refiere el parte oficial de Helsinki fechado el día 18 que ayer fué publicado.

Con relación a los sectores restablecidos a lo largo del cauce del río Kemi, entre las poblaciones de Pelkosanniem y Kemijarvi que, a decir de la información oficial finlandesa, tras de varios días de insistente batallar se obligó a los rusos a un repliegue sobre el Este, hasta alcanzar la parte Oeste de la población de Markajarvi; desde la Capital de Finlandia, no se ha reportado nada con esta fecha. En su lugar, como era de esperar, tampoco los corresponsales les ha dado la menor referencia de los 40 mil rusos que si no estaban cercados, por lo menos se retiraban en desbandada; es el frío el que, al parecer, tiene paralizado todo movimiento en los frentes, en lo que hay que incluir también la inmovilización de los corresponsales.

Antonio López Arias, San Juan Martínez. —A partir del día 21 de diciembre, la Legión ha quedado dividida en tres tercios. El primero consta de cinco banderas y los dos restantes de a tres banderas cada uno. Hasta la fecha no hay noticias de quiénes son los tres coroneles designados para el mismo número de tercios.

EN NUEVA YORK HA BAJADO AYER LA TEMPERATURA A 10 GRADOS C. BAJO CERO

NUEVA YORK, enero 20. (Exclusivo).—La anormal ola fría que se ha sentido en la costa del Atlántico desde principios de diciembre, llegó a su peor etapa hoy cuando la temperatura bajó hasta 18 grados bajo cero (centigrado) en esta región neoyorkina.

La temperatura ha sido anormalmente baja en estos últimos cuatro días, aunque la humedad ha sido escasa. La oficina meteorológica predice temperaturas aún más bajas para mañana.

Para empeorar la situación de los neoyorkinos, los camioneros que distribuyen el carbón de piedra están en huelga, reduciendo, naturalmente las entregas de combustible a las calderas de numerosos edificios en la zona metropolitana.

La ola se ha extendido hasta los Estados del Sur y tanto Louisiana como Alabama informan temperaturas anormales, aun inferiores a las informadas en la zona de Yukin, en el alto Canadá. 76 personas han muerto de frío en los Estados Unidos hasta esta mañana.

EL FISCAL DEWEY SALDRA EN JIRA POLITICA POR 7 ESTADOS DE LA UNION

NUEVA YORK, enero 20. (Exclusivo).—El fiscal neoyorkino Thomas E. Dewey, saldrá en gira política por siete estados, en su campaña por obtener la designación presidencial del partido republicano. Dewey habló hoy en el banquete de la Asociación de damas republicanas en Nueva York, y el miércoles hablará en Baltón. Su gira lo llevará hasta Oregón.

M.E.C.D. 2016

SUPLEMENTO DIARIO EN ROTOGRABADO

DIARIO DE LA MARINA

ACTUALIDAD NACIONAL E INTERNACIONAL

LA HABANA, Domingo, 21 de Enero de 1940.

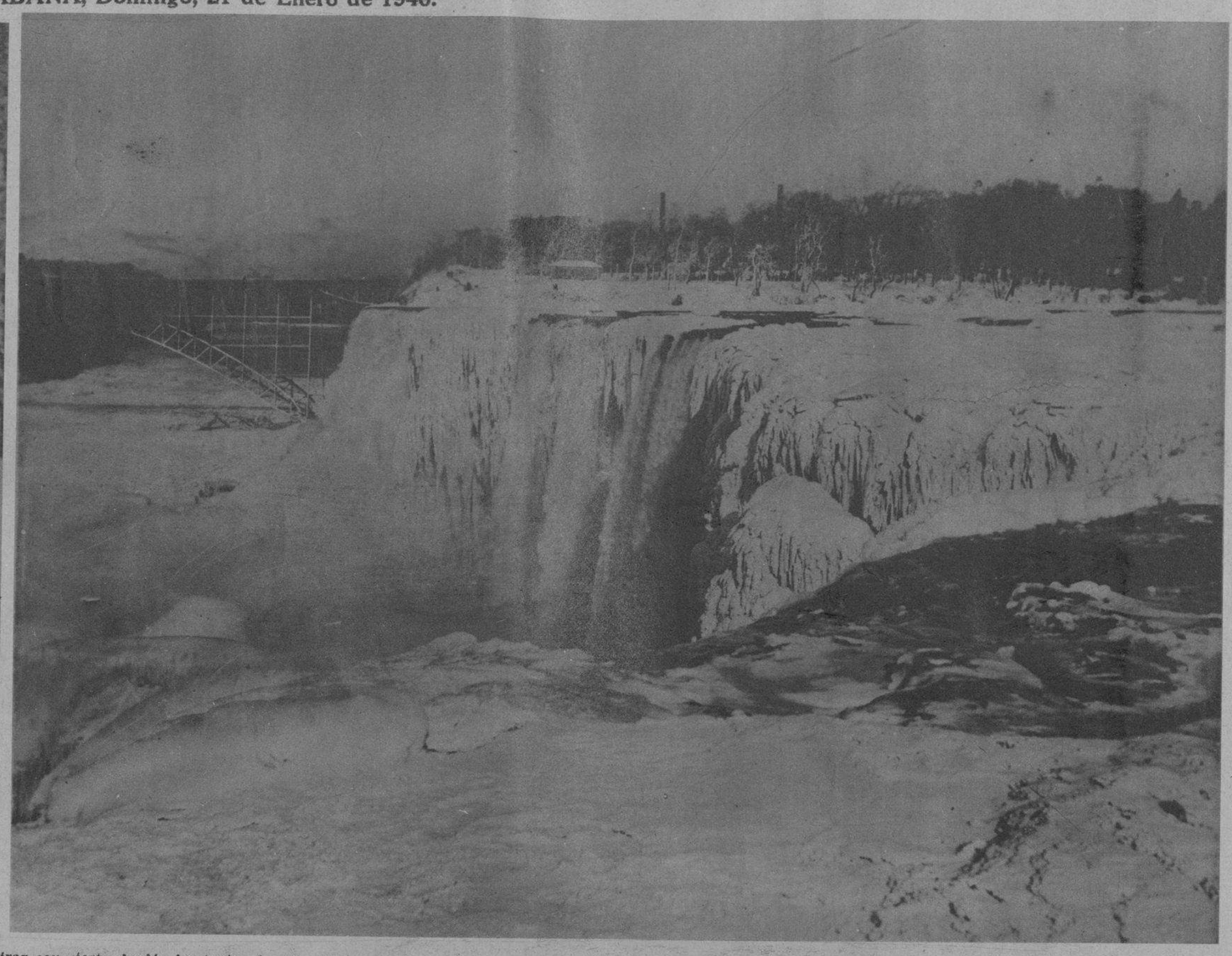

LA ANUNCIADA ola de frío ha llegado por fin a la Habana. No obstante aquí podemos mirar con cierto desdén los trajes de estas lindas muchachas que «skían» en White Plains (New York) y el paisaje friolento del Niágara, cuyas cataratas quedaron convertidas hace días en enormes bloques de hielo. ¿Podrá presenciarse aquí tal espectáculo alguna vez? ¡Imposible!—parece que nos contesta todo el mundo. De ocurrir, sería una verdadera catástrofe para los cubanos, aunque florecería la industria de la calefacción. (Fotos Wide)

UN INSTRUCTOR canadiense, dirigiendo los ejercicios de aprendizaje de los nuevos artilleros y ametralladores, que habrán de embarcar en breve con destino al frente franco-inglés. (Foto Wide)

SU EXCELENCIA el Encargado de Negocios de Alemania en Cuba, Sr. Estephen Tauchnitz (en el centro del grupo, de pie) ofreció anteanoche a un grupo de diplomáticos acreditados en nuestra República, de amigos personales y elementos de nuestra alta sociedad, una comida que resultó un exponente de cordialidad. Entre los comensales anotamos (en la foto) al Ministro de Cuba en el Perú, Dr. Portuondo y señora Olga Fábrega, Su Excelencia el Encargado de Negocios del Japón, Sakae Nanjo y señora de Nanjo, Su Excelencia el Encargado de Negocios de Suecia Erik Wisen y señora Wisen, nuestro Director el doctor José I. Rivero y señora Silvia Hernández de Rivero, y el doctor J. F. Diago y la señora Dagmar Zitelman. (Foto D. M.)

ADOPTANDO la idea de los finlandeses, estos soldados del Regimiento 101 de infantería, de los Estados Unidos, se han «camuflado» en blanco, de tal suerte, que se confunden con la nieve. La foto fué captada durante unas maniobras recientes en Massachussets. (Foto Wide)

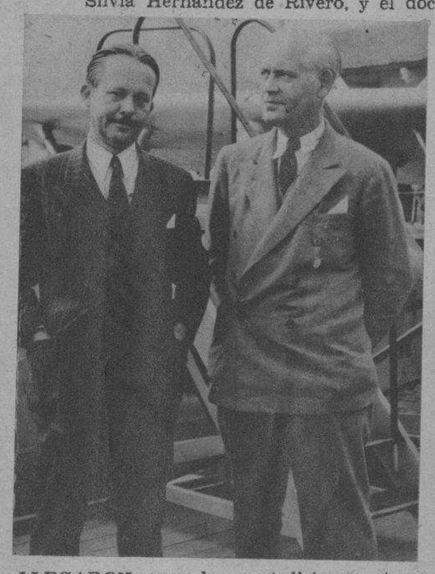

LLEGARON ayer los periodistas norteamericanos Mr. Jack Kofoed, de Miami, y Mr. Thorton Fisher, dibujante, quienes arribaron por la vía de la P. A. A. acompañados del editor Mr. Carl Erbe para preparar, de acuerdo con la Gerencia del Oriental Park, una campaña de publicidad en los Estados Unidos a favor de la temporada invernal de carreras de caballos en la Habana. (Foto D. M.)

A BORDO del vapor «Oriente», llegaron ayer a la Habana—donde pasarán una breve temporada de descanso—el doctor Herbert Ernst y el doctor Walter Barry, a quienes acompañan sus distinguidas señoras. Los destacados viajeros aparecen al descender del moderno trasatlántico. (Foto Wide)

ESTO NO ES EN FINLANDIA, sino en Massachussets (Estados Unidos), donde hace poco el regimiento 101 de infantería realizó maniobras de invierno, con sus nuevos equipos apropiados, que dan a estos soldados un aspecto de fantasmas armados. (Foto Wide)

M.E.C.D. 2016

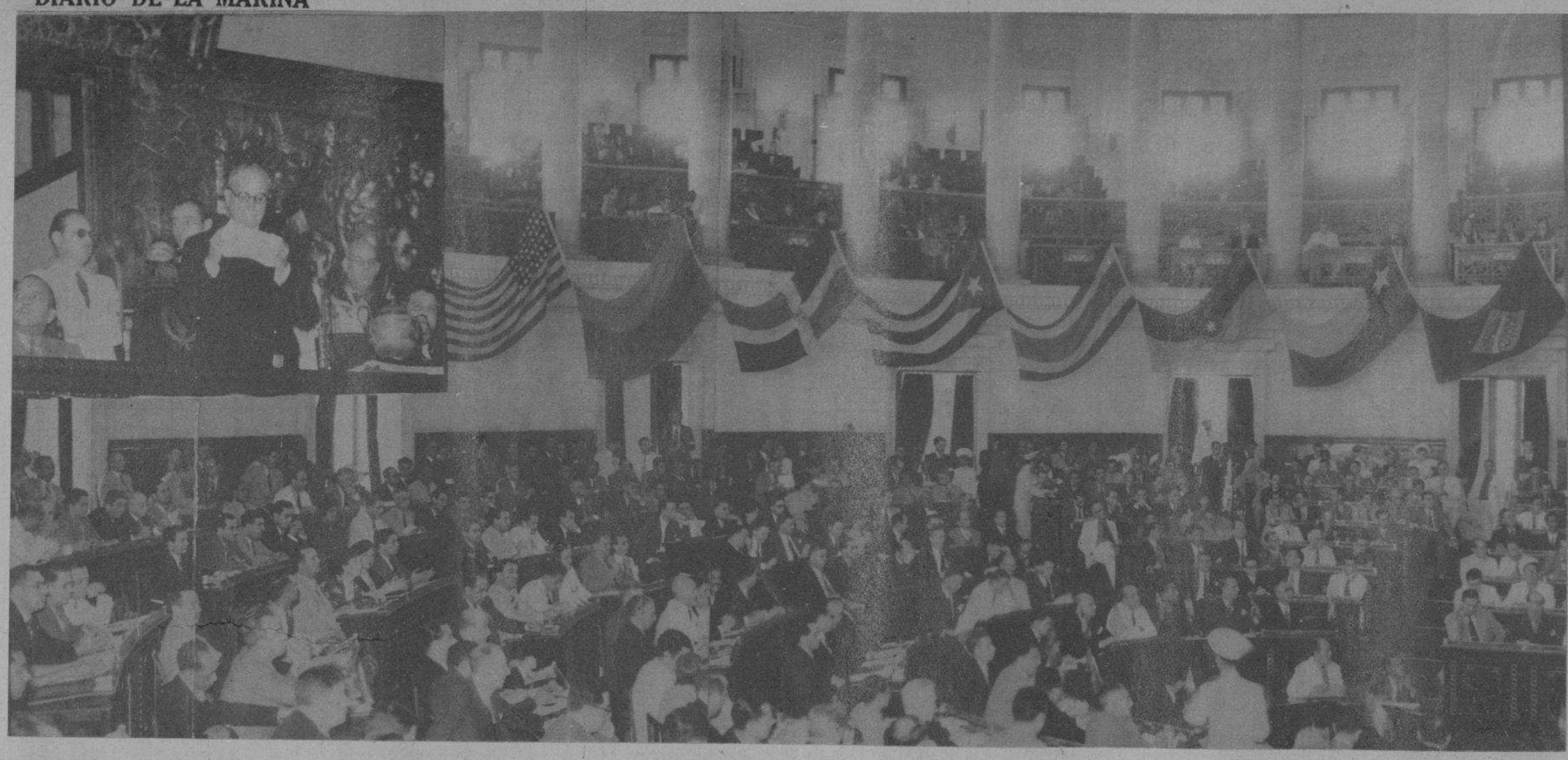

«Séame permitido en primer lugar felicitar a usted por el gran éxito del Congreso Panamericano de Municipalidades. Al organizar usted dicho Congreso, ha prestado un gran servicio a todo el Continente». — L. S. Rowe, Director General Unión Panamericana.

Acto de la apertura del Congreso de Municipios, efectuado en el hemiciclo de la Cámara de Representantes.

Homenaje a Gabriela Mistral en el Anfiteatro. 27 de octubre de 1938.

«Beruff Mendieta, hacedor de ciudad y de convivio civil». Gabriela Mistral.

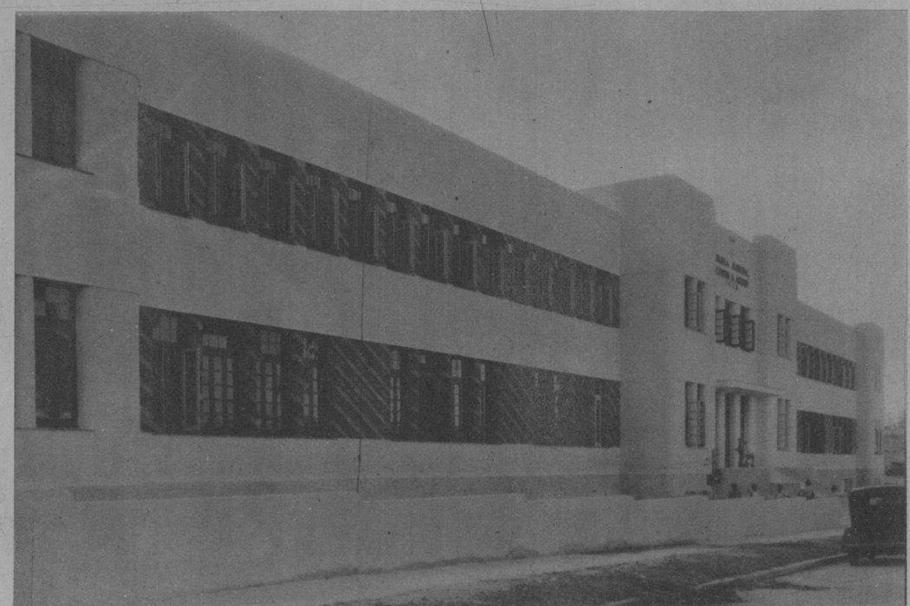

«...porque has sabido interpretar las necesidades de la nueva generación pobre, como exponente de lo cual he ahí el magnífico Colegio Alfredo M. Aguayo del que tan orgullosos todos nos sentimos». Carlos de la Torre y Huerta.

Escuela «Alfredo M. Aguayo», inaugurada el 21 de noviembre de 1938

Para hacer justicia a quien la merece sin reservas ni suspicacias, y para que la empresa por él iniciada, no sufra interrupción ni se adultere en lo futuro, en nombre de los intelectuales de Cuba, testimoniamos nuestra gratitud al funcionario que ha sabido erigirse, sin propósitos demagógicos, en el animador del resurgimiento intelectual de Cuba, poniendo a la disposición de sus músicos, escritores, poetas, pintores y escultores los recursos del primer Municipio de la República, e informando a nuestra cultura, desde el poder público, de un amplio sentido social. Academia Nacional de Artes y Letras.—Círculo de Bellas Artes. — Corporación de Escritores y Artistas Americanos.—Sociedad Lyceum.—Sociedad Pro Arte Musical.—Club Atenas.—Asociación Cubana de Artistas Teatrales.—Sociedad de Autores Teatrales.—Colegio Nacional de Arquitectos.—Asociación Bibliográfica Cultural. — Segunda Fiesta Intelectual de la Mujer.—Corporación de Escritores y Amigos del Arte.—Asociación de Repórters de la Habana.—Asociación de la Prensa de Cuba.—Primer Congreso Nacional Femenino.—Orquesta Sinfónica de la Habana.—Orquesta Filarmónica de la Habana.—Sociedad France-Amerique.—Opera Nacional.—Amigos de la Cultura Francesa.—Unión Nacional de Mujeres.—Sociedad Coral de la Habana.—Sociedad de Estudios Afrocubanos.—Asociación Cultural Femenina.—Ateneo de la Habana.—Orquesta di Camera.

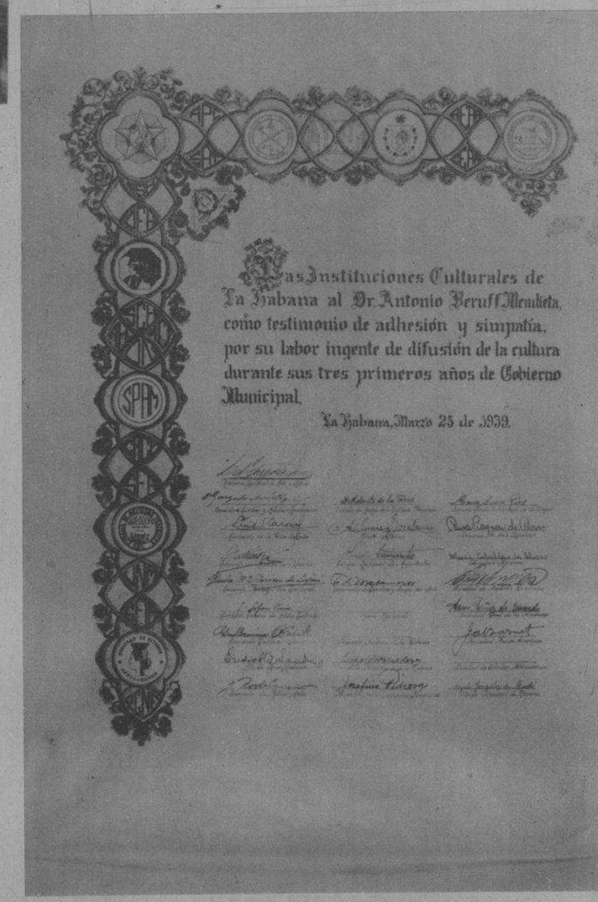

Pergamino firmado por todas las instituciones culturales de la Habana, en atención a su labor de difusión cultural, en abril de 1939.

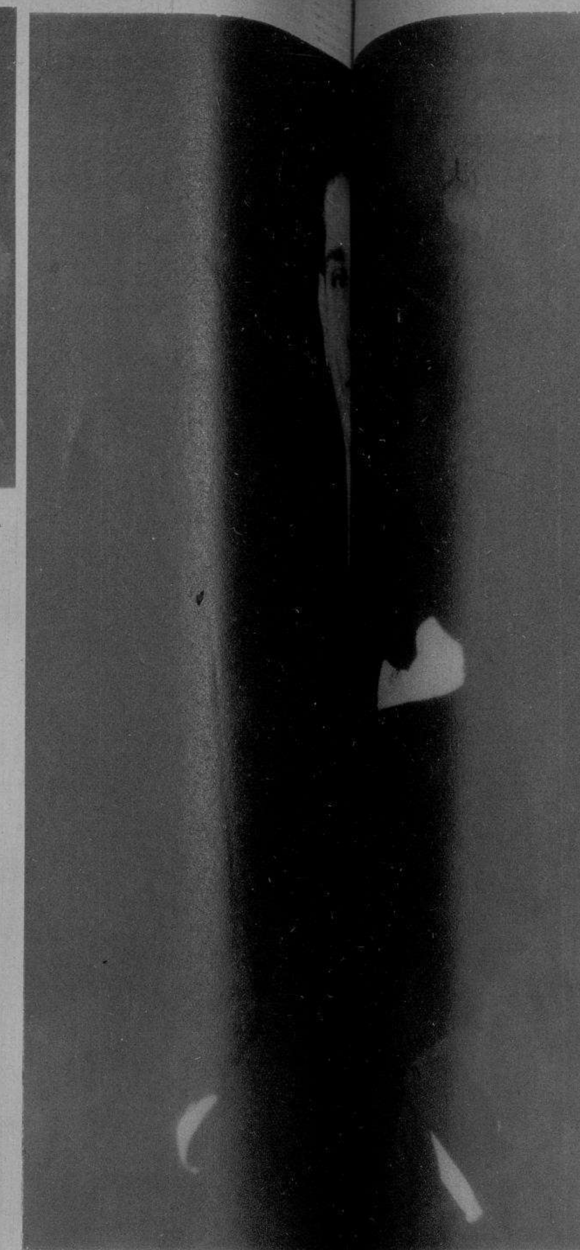

CUATRO AÑ UCHA POR LA CULTU ULAR

En el campo de la políti grupos opuestos el doctor Antonio Beruff Mendieta y yo terrenos de franca discrepancia puntos de vista a bierno. Pero sus predilecciones cubanísimas y sus af rmada—insistentes e indiscutibles—nos colocan en la samiento común. Mig o, 18 Abril de 1939.

En nombre pues de la Academia Nacional de Artes y Letras: en nombre de todas las Asociaciones Culturales de esta Capital y en nombre también de cuantos se interesan por nuestro mejoramiento artístico, intelectual y social, tributemos un cálido aplauso al Dr. Antonio Beruff Mendieta, Mayor de la Ciudad, por su envidiable tarea de sembrador incansable, haciendo votos por que en el futuro, ésta sirva de ejemplo a los nuevos gobernantes que le sucedan. Eduardo Sánchez de Fuentes.

Público en el Anfiteatro Nacional con motivo del homenaje tributado por las Sociedades Culturales al Alcalde, 13 de abril de 1939

Primera Feria del Libro, 20 de mayo de 1937.

«El Alcalde de la Habana, honra nuestra raza. Esta Feria del Libro, prueba que le preocupa elevar el nivel cultural de una gran ciudad, de que nos enorgullecemos todos los hispano-americanos. La intelectualidad cubana debe acompañarla en la hermosa cruzada». — Ramón Menéndez Pidal.

En la Comisión de Cooperación Intermunicipal, celebrada en Chicago de 1939. Rodean al doctor Beruff Mendieta, que presidió la sesión, los al tá, Buenos Aires, doctor Gutiérrez (de la Habana), de Río Janeiro (Brasi Hoan, de Milwaukee, el de Santiago de Chile, el de Costa Rica, el del Fort-au-Prince.

«Espero que la buena obra crezca y prospere con el renovado impulso que le ha sido dado en la Conferencia de Chicago. No debemos permitir que decaiga o desfallezca un empeño constructivo comenzado bajo tan favorables auspicios. Antes bien, debemos esforzarnos con todos los medios a nuestro alcance por alentar un sentimiento de bondadosa comprensión hacia los problemas generales de las otras municipalidades de las Américas. Cuando cada una de las ciudades de las Repúblicas Americanas comprenda los problemas de las otras, la cooperación y la mútua ayuda acercarán aún más la solución de esos problemas. Estaré siempre dispuesto con vehemente anhelo, a prestar toda la ayuda a mi alcance para la consecución de tal fin. Muy sinceramente de usted, Franklin D. Roosevelt».

Graduadas del último curso de las Escuelas de Corte y Costura creadas por el doctor Antonio Beruff Mendieta. Octubre de 1939.

Inauguración de la Creche No. 9, en el barrio del Príncipe. Agosto de 1938.

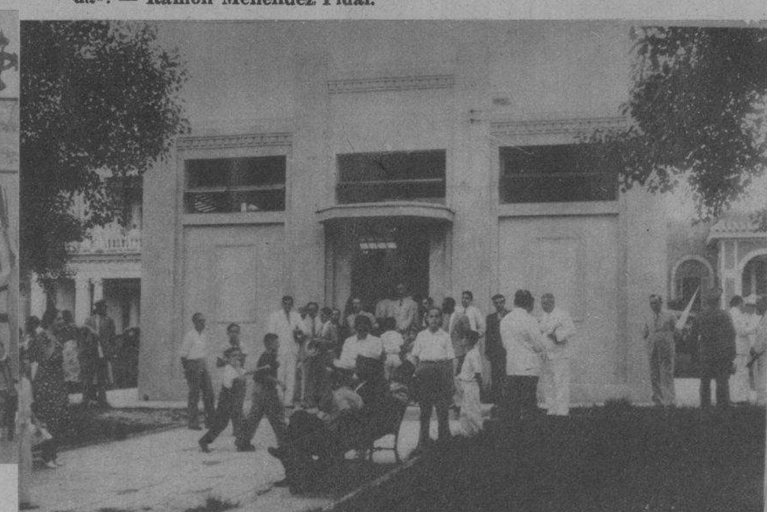

Apertura e inauguración de la Biblioteca de Santos Suárez. Agosto 27 de 1937.

El Balneario Municipal es una conquista de la Escuela Nueva Integral. Dr. Luciano Martínez, Profesor de Metodología de la Universidad de la Habana.

Balneario Infantil del V do en julio de

homenaje al Alcalde fué un homenaje justo, porque jamás Alcalde realizó una labor cultural más amplia y provechosa que el doctor Mendieta.—José Sánchez Arcilla. «Avance», abril 26, 1939.

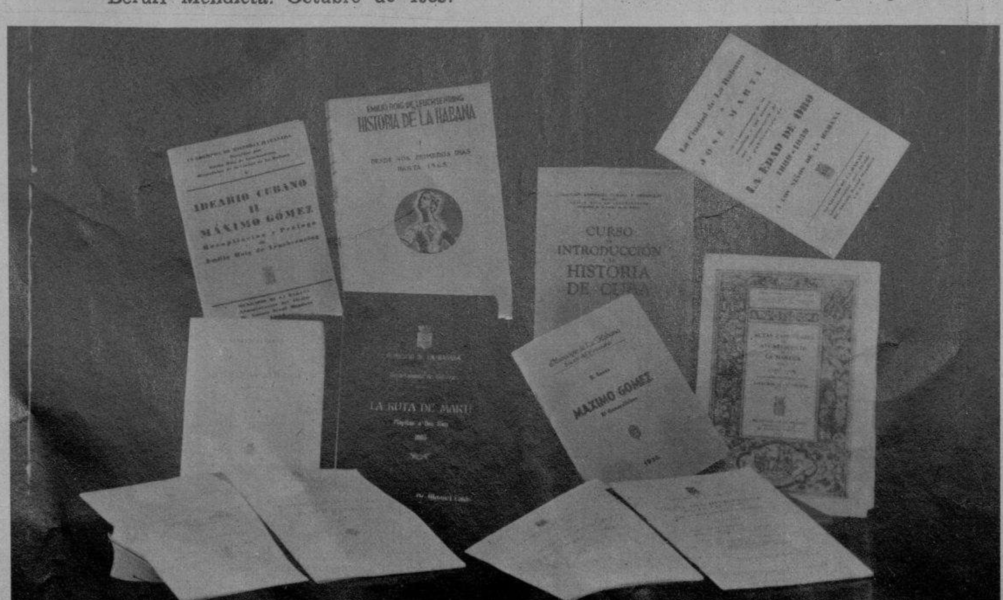

Algunas publicaciones editadas en la administración del doctor Beruff Mendieta.

Campo Deportivo Rafael Conte», inaugurado en noviembre del 1939.

Biblioteca de publicaciones «Cubano-Americanas». Un detalle de su inauguración.

Bibliote sé Varo

Exposición de las reliquias pertenecientes al Generalísimo Máximo Gómez, con motivo del centenario de su nacimiento en Baní (Rep. Dominicana), en noviembre de 1936.

Recital de Berta Singerman en el Anfiteatro Municipal. 27 de junio de 1938.

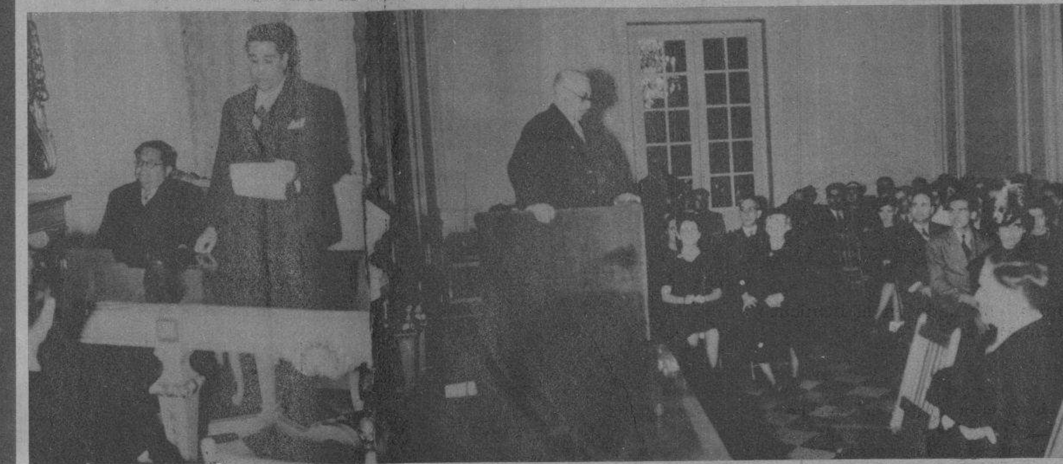

El teniente coronel del Ejército Libertador Lino Dou, haciendo el panegírico de Eugenio María Hostos en la conmemoración centenaria de su nacimiento, celebrada en el Salón de Actos del Municipio de la Habana el 22 de enero de 1939. Al lado: el doctor Beruff Mendieta.

Segunda Feria del Libro, noviembre del año 1938.

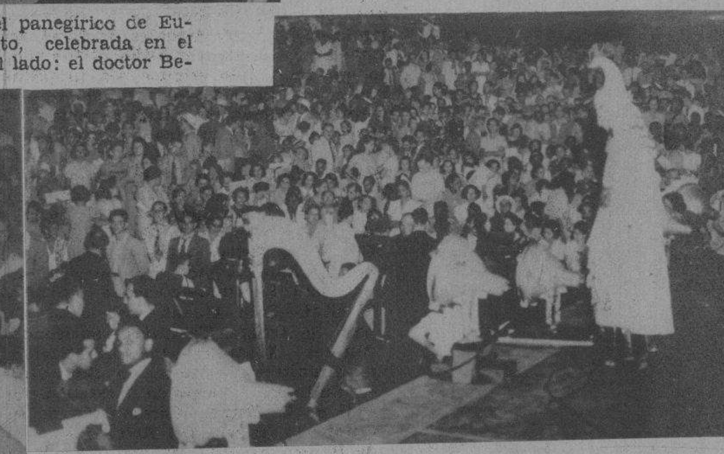

«Pocos gobernantes pueden vanagloriarse de haber laborado por la cultura artística de su pueblo, como el Alcalde de la Habana, doctor Antonio Beruff Mendieta ofreciendo en el Anfiteatro conciertos, conferencias, óperas y espectáculos de primer orden, que representan un esfuerzo digno del mayor encomio».— Laura Rayneri de Alonso, Presidenta de la Sociedad «Pro-Arte Musical».

Escenificación al aire libre de la ópera «Aida», en el Anfiteatro Nacional, octubre de 1939.

Ejercicios atléticos en el Campo Deportivo «Víctor Muñoz», al inaugurarse en mayo de 1937.

«Y esto, ¿lo hizo un cubano? Y esto o algo análogo ¿lo volverá a hacer un cubano?»... «Hay que citar nombres donde los nombres citables con encomio son tan escasos: Beruff Mendieta». Ramón Vasconcelos, «El País», 5 de mayo de 1937.

Beruff Mendieta, político militante, sin dejar de hacer política de partido se ha preocupado por el estímulo de los artistas, y sobre todo ha dado al pueblo habanero una constante y valiosa oportunidad de divertimiento y educación a través de un programa amplio y trascendental de acción cultural.

Osvaldo Valdés de la Paz, «El País, Abril 15, 1939.

Inauguración de la Biblioteca del Cerro. 1o. de octubre de 1937.

Inauguración de la Primera Exposición de Arte Moderno. Marzo de 1937.

Exposición de Arte Moderno.—Esta Exposición de Arte Moderno es un triunfo; y merece el aplauso que los hombres de la masa—profanos en el arte, pero conscientes de la vida—le tributamos de todo corazón. — Salvador García Agüero.

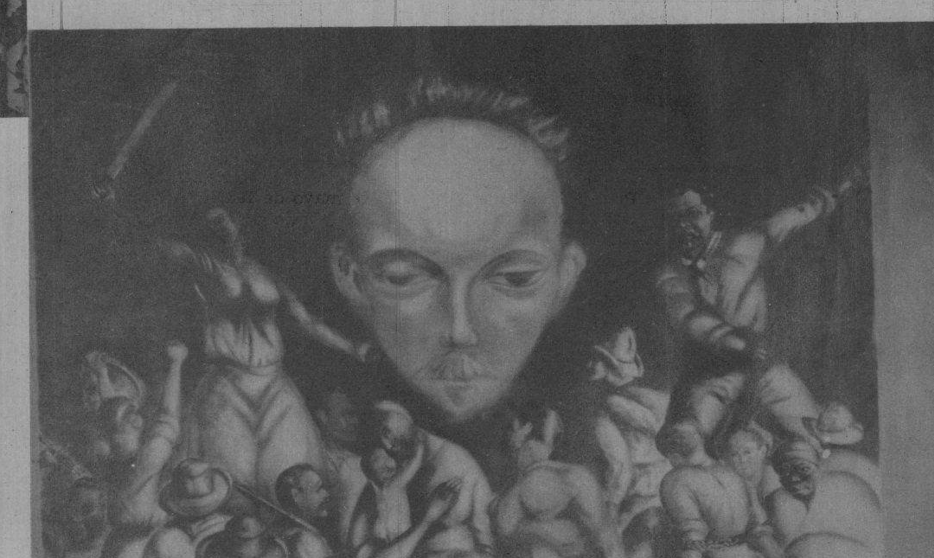

Pintura mural en la Escuela «José Miguel Gómez».

«Beruff Mendieta es el único Alcalde Maestro de América». José A. Encinas, Ex-Rector de la Universidad de San Marcos de Lima.

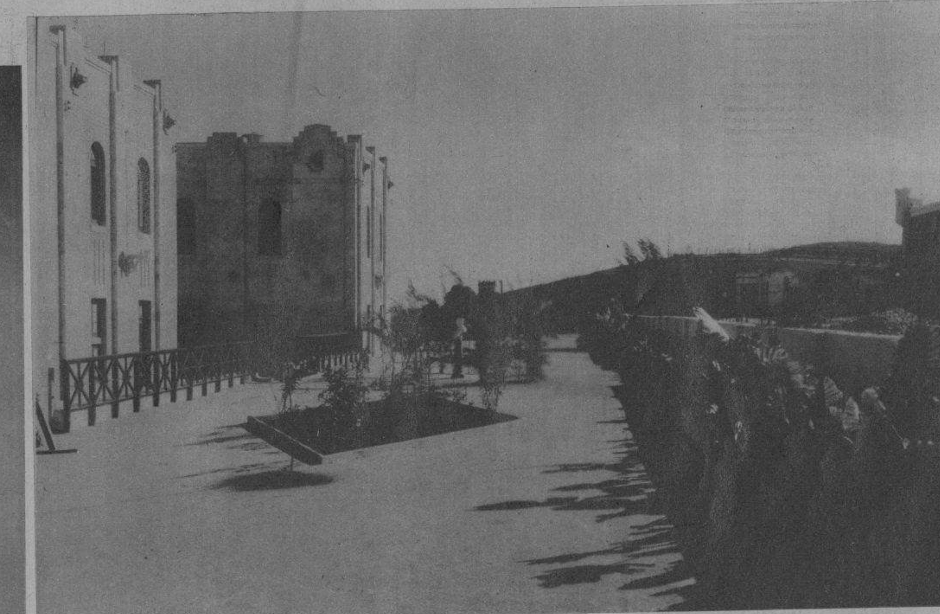

Obras de ampliación en la Escuela «José Miguel Gómez». Noviembre de 1938. Se aumentó su capacidad de 150 a 300 alumnas.

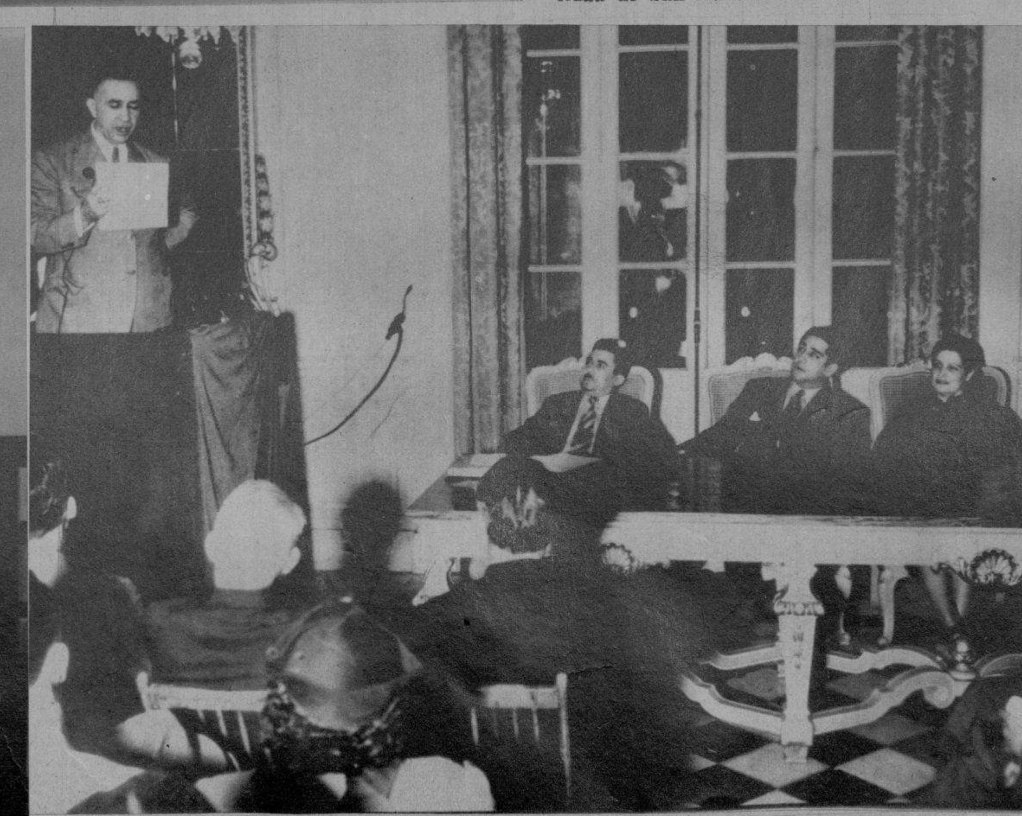

«El Alcalde que siente la cultura». Fernando Ortiz.

Ciclo de conferencias sobre «Habaneros ilustres» (inaugurado el 12 de noviembre de 1936). Por primera vez en Cuba realizóse un estudio de las dimensiones y el interés de éstas, acerca de los prohombres de nuestra historia

Conservatorio Municipal de Música, inaugurado en octubre de 1939.

M.E.C.D. 2016

Dad a los niños lo que es de los niños

—y véales siempre sonrientes

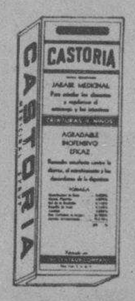

Así como a los niños no se les da comidas pesadas ni bebidas fuertes, tampoco es prudente darles—¡ni siquiera en pequeñas dosis!—laxantes hechos para adultos. ¡Sería arriesgado! Para los niños está Castoria: que además de tener buen sabor, es benigno para sus delicadas membranas intestinales.

Castoria produce el efecto deseado sin irritar, ni causar cólicos. Proteja la salud de los niños con el laxante *especial* para ellos y ellos solos.

12 dosis (o más) en cada frasco. Se conserva indefinidamente. Es económico.

CASTORIA
(Jarabe Medicinal)
EL LAXANTE DE LOS NIÑOS

Déselo al niño si padece ESTREÑIMIENTO o MALESTAR DE ESTOMAGO; si tiene CATARRO, LENGUA BLANQUECINA o está muy NERVIOSO.

40-65

EL SENADOR William E. Borah, de Indaho, una de las personalidades más destacadas del parlamentarismo norteamericano y veterano de la Alta Cámara (en el centro, departiendo con dos periodistas), acaba de fallecer en Washington, después de una larga enfermedad. El Senador Borah se destacó en una ocasión por su afecto a Cuba, donde contaba con muchas amistades. (Foto Wide)

RECIENTEMENTE se constituyó en la Ciudad de Matanzas el Comité Provincial «Pro Carrera Administrativa». Fué elegido Presidente el señor José R. Hernández, destacado miembro de la Asociación de Telegrafistas de Cuba. (Foto D. M.)

ATLETAS pertenecientes a distintas ciudades del Estado de la Florida, que se eliminaron para integrar el Track Team femenino que competirá el sábado 17 de febrero en el Stadium de la Tropical, frente a las campeonas de Cuba bajo los auspicios de la DGND. (Foto D. M.)

Para los Deportes

las mujeres naturalmente desean una toalla sanitaria que se conserve ultrasuave

Cuando Ud. compra Kotex lleva la seguridad de que

★ Kotex se conserva ultrasuave por estar acojinado con algodón.

★ Kotex no irrita, no falla, no se nota.

★ Unicamente Kotex ofrece tres tamaños—Regular, Junior, Super—para las necesidades individuales en los distintos días.

A costo nominal adquiere Ud. la mejor, más cómoda y eficiente toalla sanitaria que 18 años de experiencia pueden producir.

TOALLAS SANITARIAS
KOTEX

DON EMILIO González, Gerente fundador de la conocida casa exportadora de New York, González y Co., que llegó ayer a bordo del «Oriente», en compañía de su distinguida esposa. A recibirlo acudieron un grupo numeroso de familiares y amigos, entre los que se encuentran don Aquilino Entrialgo y Manolo Solís Mendieta, de la Gerencia de «El Encanto». (F. D.)

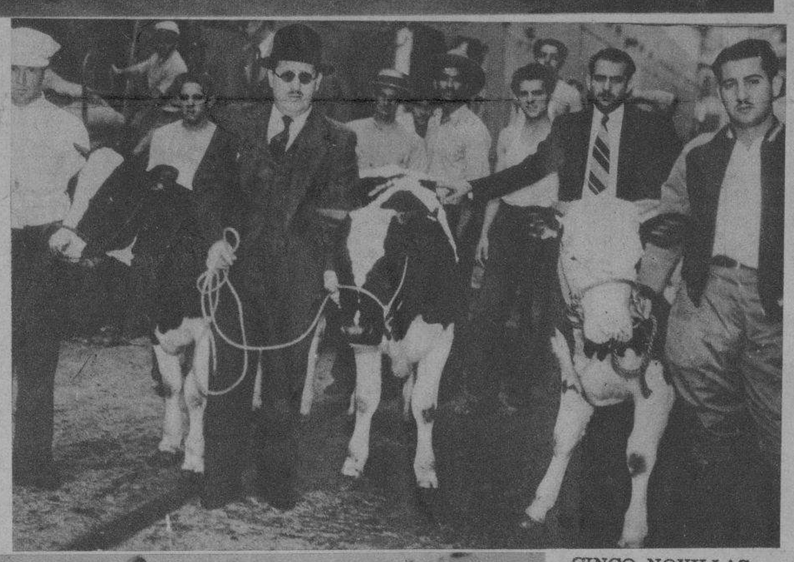

EL JOVEN cirujano doctor Juan L. Boladeres, leyendo un interesante trabajo sobre «Cirugía de la Diabetes Grave», presentado en colaboración con los doctores Banet y Nobo ante la Sociedad de Cirugía. El acto se llevó a cabo en la Academia de Ciencias. (Foto D. M.)

HE AQUI al señor Harry J. Sander, Gerente de Exportación de los Laboratorios Grove, fabricantes de la Bromo Quinina y otros productos, llegado a la Habana recientemente. El representante de esos productos en Cuba, aparece junto a él. (Foto D.)

CINCO NOVILLAS, un ternero Brown Swiss y tres Holstein, todos de pura raza, se recibieron ayer procedentes de los Estados Unidos para los señores José Juelle e hijos, propietarios de la vaquería «Santa Rosa», en la finca América, de Calabazar. (F. D)

FOR LA VIA de la P. A. A., llegaron ayer a la Habana Mr. M. W. Wilson y Mr. Scott—que proceden del Canadá—. El primero de dichos caballeros es el Presidente del internacionalmente conocido Royal Bank of Canadá. Fueron recibidos a su llegada por los señores J. R. Steward (supervisor de la Institución), A. V. Burns y J. A. Ariosa, también altos empleados del Banco. (F. D.)

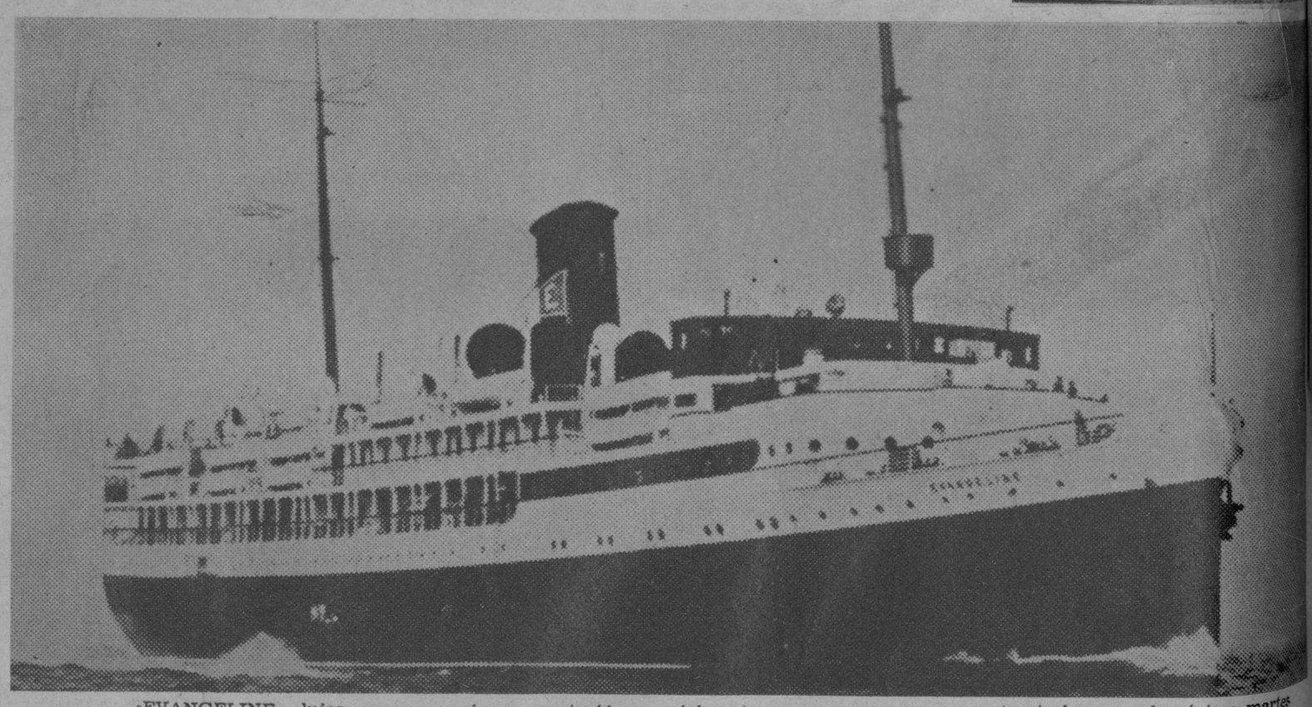

«EVANGELINE», lujoso vapor americano construído especialmente para navegar por mares tropicales, que el próximo martes día 23 inaugurará un servicio trisemanal entre Miami y Habana; saliendo de Miami todos los martes, jueves y sábados a las 7.30 p. m., y de la Habana todos los lunes, miércoles y viernes a las 7 p. m. Las oficinas de pasajes han quedado instaladas en las de la Ward Line, bajos del Centro Asturiano. El «EVANGELINE» funcionará en combinación con los rápidos, modernos y confortables trenes de la SEABOARD RAILWAY, propietaria de los famosos «SILVER METEOR» y «ORANGE BLOSSOM SPECIAL», por lo que expedirá tickets para cualquier ciudad de los Estados Unidos.

CASIMIR INGLES
"PETRONIO"
Arbitro de la Elegancia
PIDALO A SU SASTRE
ALMACENES "NAZABAL" MURALLA 420

Corbatas Fancy Club
La corbata de la aristocracia

REX
MUEBLERIA ECONOMICA
Si usted va a comprar o cambiar sus muebles, vea nuestro gran surtido en Lealtad 826 esq. Oquendo. U-5063. Economice m...

DR. CABRERA
San Miguel Nº 426. Telf. M-1885.
EXCLUSIVAMENTE RADIOGRAFIAS y CANCER.—RADIOGRAFIAS A DOMICILIO. RADIOTERAPIA. RADIUM. DIATERMIA.

Dr. Valdés Anciano
M-1794
PRADO No. 62
Exclusivamente enfermedades Nerviosas y Mentales

Restaurant MARGUERY
ESTABLECIDO DESDE HACE MAS DE UN CUARTO DE SIGLO.
ABIERTO LOS DOMINGOS.
DE FAMA INTERNACIONAL POR LA EXCELENCIA DE SU COCINA FRANCESA Y DE SUS VINOS AÑEJOS. ARROZ CON POLLO A LA CRIOLLA.
LUGAR DE REUNION DE LO MAS PRESTIGIOSO DE LA COLONIA LATINA EN NEW YORK
270 PARK AVENUE. NEW YORK

EL EXCMO. SR. PRESIDENTE del Brasil, doctor Getulio Vargas, ha sido obsequiado por el Presidente de la Compañía Aérea Panair Do Brasil, subsidiaria de la P. A. A., Mr. Maxwell J. Rice, con un magnífico estuche de tabacos cubanos, cuyo estuche fué construído también con ricas maderas de Cuba y forrado interiormente de cedro. En nombre de Mr. Rice hizo la adquisición en nuestro país de los habanos el señor Armando Menocal, Gerente de Tráfico de la Pan American Airways. (Foto D. M.)

M.E.C.D. 2016