1 A SECCION

SERVICIO DE ASSOCIATED PRESS
Esta queda autorizada para usar nuestro servicio y noticias de información.
HILO DIRECTO CON NUEVA YORK

DIARIO DE LA MARINA

El DIARIO DE LA MARINA es el periódico más antiguo de Cuba. Fué fundado en el año mil ochocientos treinta y dos.
SERVICIOS ESPECIALES DE ESPAÑA

1 A SECCION

AÑO CV.—NUM. 154 ACOGIDO A LA FRANQUICIA POSTAL LA HABANA, MIERCOLES, 30 DE JUNIO DE 1937.—LA CONMEMORACION DE SAN PABLO APOSTOL TIEMPO PARA HOY: VARIABLE. PRECIO: 5 CENTAVOS

ESTA MADRUGADA APROBABA EL SENADO EL PROYECTO DE LEY PRESUPUESTAL DE LA NACION VOTADO POR LA CAMARA

(VEASE PAGINA 19).

Con la toma de Valmaseda dominan los nacionalistas los puntos más importantes de Vizcaya

DON LUCIANO LOPEZ FERRER FUE PORTADOR DE UN ABRAZO DEL GENERALISIMO FRANCO PARA EL DOCTOR JOSE I. RIVERO

La juventud española nacionalista lucha bizarramente defendiendo un alto ideal, dícenos el Ex-embajador

«Jamás hubo tanta abundancia como ahora en los territorios ocupados por Franco. El Ejército Nacionalista está compuesto por casi un millón de hombres, de ellos 250,000 falangistas»

AFIRMA DON LUCIANO LOPEZ FERRER QUE LOS EE. UU. REACCIONAN YA EN FAVOR DE LA VERDADERA ESPAÑA

—Deseo que mi primera visita sea para el Director del DIARIO DE LA MARINA— me dijo don Luciano López Ferrer, ex Embajador de España cerca del Gobierno de Cuba, en el «lobby» del hotel «Nacional».

Y, minutos más tarde, entrábamos en el despacho del doctor José Ignacio Rivero....

.....

La llegada a La Habana de don Luciano López Ferrer ha dado motivo a los comentarios más diversos. Por su estrecha vinculación con los jefes del Gobierno nacionalista español, se echó a rodar la especie de que venía investido con amplios poderes diplomáticos del Generalísimo Franco. Pero no es así. Hablando con los periodistas, el ex Embajador ha dicho:

—Deseo descansar una larga temporada. ¿Y dónde mejor que en Cuba, país de clima benigno, puedo encontrar el reposo que hace tiempo necesito? Además, tengo aquí muchos amigos, que harán extraordinariamente grata mi estancia en La Habana.

No tiene, pues, carácter oficial la visita de don Luciano López Ferrer.

.....

Ahora, el ex Embajador y el doctor José Ignacio Rivero, están frente a frente. Don Luciano, dice:

—El Generalísimo Franco me ha dado el encargo de que lo abrace fuertemente en su nombre. El Jefe del Estado Español sigue, paso a paso, la brillante campaña que libra el DIARIO DE LA MARINA en favor de la causa nacionalista. En España —nuestra España— sabemos que el Decano de la prensa cubana ha cumplido con su deber. Por eso, mi primera visita es para usted.

El Director expresa su reconocimiento por la gentileza que entrañan estas palabras, e inmediatamente acosa a preguntas al señor López Ferrer.

—¿Se mantiene firme el espíritu de la juventud española que lucha al lado de Franco?

Don Luciano, responde:

—No se puede usted imaginar con qué entusiasmo van a la pelea y con qué noble abnegación saben morir en las trincheras, gritando «¡Arriba España!» Los falangistas, los requetés, los de Renovación, y todos, en fin, están escribiendo, con su sangre y su heroísmo, páginas verdaderamente gloriosas.

—¿Con qué efectivos cuenta el ejército nacionalista?

—Tiene alrededor de un millón de hombres, perfectamente equipados con las armas más poderosas y más modernas. Los falangistas han aportado cerca de doscientos cincuenta mil soldados, y casi otro tanto los requetés, porque esta revolución no es un simple movimiento militarista. Las poblaciones en masa se levantan al conjuro de los ideales de Franco. Y esto lo van sabiendo, poco a poco, todas las naciones del mundo. En los Estados Unidos, donde, al principio, se veían las cosas de distinta manera, empiezan a reaccionar y a comprender. Durante mi breve estancia en New York he podido comprobarlo.

Don Luciano hace una pausa. Como presentimos que tiene mucho que contar, ni el doctor Rivero ni yo nos atrevemos a decir una palabra.

—Quien visite los territorios dominados por Franco —prosigue el señor López Ferrer— sólo hallará orden, paz, trabajo y progreso, porque la vida se ha normalizado totalmente. Los campesinos no han dejado de labrar los campos ni los obreros abandonaron las fábricas. Además, todo está baratísimo. En Sevilla —donde yo tengo un piso— hay abundancia de todo y rigen los precios excepcionalmente bajos. Como, en realidad, no precisamos de importar absolutamente nada, consumimos nuestra propia producción, y ésta es suficiente para satisfacer las necesidades nacionales.

Ahora, el doctor Rivero interrumpe para formular una pregunta:

—¿Y los habitantes de las ciudades que toman los ejércitos de Franco reciben bien a los vencedores?

—No se puede usted imaginar el entusiasmo que despiertan las tropas nacionalistas donde quiera que llegan. El pueblo sale a su encuentro manifestando su alborozo, porque sabe que aquellos hombres son sus salvadores y representan la verdadera civilización. Las ciudades dominadas por los rojos han visto —y sufrido— los mayores atropellos. Iglesias, residencias y palacios saqueados y destruidos; prisiones en grupo.... Un horror. En cambio, en los territorios nacionalistas todo está intacto y las personas de orden gozan de todos los derechos y libertades imaginables.

Intervengo yo para rogar a don Luciano que le cuente al doctor Rivero cómo se desarrolla «la cacería del tanque», aventura guerrera muy en boga en los campos de batalla, y que llenó de emoción y de asombro al General don Federico de Monteverde.

El señor López Ferrer, sonríe.

—Mire usted, «la cacería del tanque» se ha convertido en un «sport» peligrosísimo, pero «sport» al fin. Cuando aparecieron los primeros tanques rusos —que, por cierto, causaron estragos considerables— se descubrió inmediatamente que el mecanismo de sus alfombrillas reptantes estaba integrado por una gran cantidad de caucho. Y entonces surgieron los «cazadores». Con una botella de gasolina, que lleva un trozo de estopa retorcida por tapón, se aproximan a la máquina mortífera, «bailando el tango»; es decir, huyendo del fuego terrible del aparato. Cuando están cerca de la «pieza», encienden la estopa y lanzan la botella contra el engranaje. Dos minutos después, el tanque está inmóvil. No puede avanzar, porque los elementos principales de su mecanismo han sido destruídos por el fuego. Y entonces entran en acción las bombas de mano, para rendir a sus ocupantes. Así, en esta forma, los tanques rusos han dejado de ser un peligro para los ejércitos nacionalistas, porque se forman verdaderas «batidas». Además, por cada máquina destrozada, dan un premio de mil pesetas. Y ya puede usted calcular cuántos son los que, a diario, «bailan el tango»...

Es un poco tarde. La antesala del doctor Rivero está llena de visitantes. Don Luciano López Ferrer se retira. Al despedirse, abraza otra vez a nuestro Director.

—Mi primer abrazo fué en nombre del Generalísimo. Este es en mi nombre. Como español, me siento orgulloso de contar con la amistad de usted que, desde el primer momento, echó al aire el pabellón de nuestra causa y ha sabido mantenerlo con singular valentía...

.....

Don Luciano López Ferrer ha venido a Cuba a descansar. No tiene misión alguna que cumplir del Gobierno nacionalista español... Pero ha sido, por unos minutos, embajador del Generalísimo Franco cerca de nuestro Director.

J. S. A.

Don Luciano López Ferrer, ex-Embajador de España en Cuba.

"Distribuir con equidad la riqueza es estabilizarla y afianzar también el régimen republicano", dice Pujol

El Secretario de Justicia hace atinadas declaraciones acerca del Plan Trienal del Coronel Batista. Las medidas medulares de ese Plan se encaminan a conquistar la felicidad ciudadana

Convencidos de la trascendencia del Plan Trienal propuesto por el Coronel Batista para solucionar, de manera efectiva, nuestros males ciudadanos, estamos entrevistando a las distintas personalidades llamadas a cooperar de algún modo a la ejecución del mismo. Esta vez toca su turno al Secretario de Justicia, doctor Enrique Alonso Pujol, a quien interrogamos a tal respecto.

—El vasto plan de reformas concebido por el coronel Batista —comienza a decirnos—, representa la promesa del cambio más serio que experimentará la sociedad cubana desde los días en que pasó de colonia a nación libre y soberana. El jefe de nuestra revolución reconstructora de la nacionalidad completará la obra ingente de los libertadores; él, siempre al servicio de la patria, no se detiene a descansar a la sombra halagadora de los triunfos obtenidos: labora sin descanso, y de esa labor es resultado feliz el plan que estudia y que representa la culminación positiva de sus aspiraciones sociales.

El doctor Alonso Pujol, preocupado por las realidades y problemas de la nacionalidad, añade:

—Todo cubano tiene que aplaudir proyecto de semejante envergadura, ya que, **estabilizando la riqueza al distribuirla justa y equitativamente, se afianza el régimen republicano** y se prepara al país un porvenir próspero, risueño y brillante. La trascendencia de estas reformas no escapa a nadie; las medidas medulares que comportan en el orden económico-social, van encaminadas a una conquista positiva y perdurable de la felicidad ciudadana, representando así el aporte más formidable para la cristalización de los ideales de Martí. Nadie, pues, puede regatear su concurso al pensamiento y a la obra que impulsa el coronel Batista; señal regocijadora es la explosión de simpatía que al esbozarse aquéllos desde las páginas del DIARIO DE LA MARINA se produjo, y la identificación espontánea que en seguida obtuvieron del señor Presidente de la República, coronel Laredo Bru.

Y prosigue, con palabra serena, señalando una realidad ambiental:

—Las grandes conquistas humanas sucedieron siempre a grandes conmociones y desequilibrios; si después de nuestros últimos trastornos logramos compensar sus deplorables efectos con medidas restauradoras, podremos sentirnos satisfechos de integrar un pueblo capaz de batirse por la recuperación de su ritmo de orden, en busca de una patria en la que reinen el progreso y el bienestar económico sobre todos sus hijos. Creo que asistimos a lo que yo llamaría la revolución civil en marcha triunfal, que culminará en la satisfacción del ansia sincera y sentida de su jefe, empeñado en estructurar una Cuba nueva, sin odios ni rencores, tan distante del anarquismo demoledor como del egoísmo feroz que separa y divide a los seres humanos.

Mientras el repórter le estrecha la mano en cordial despedida, el doctor Alonso Pujol, concluye:

—La patria no tiene hijo más devoto que aquél que la sirve en todos los momentos con la mente y el corazón puestos en el servicio. Uno de esa clase de hijos es para Cuba el coronel Batista.

Dr. Enrique Alonso Pujol, Secretario de Justicia, cuyas declaraciones aparecen en esta página.

EN LA PLAZA Y SUS ALREDEDORES HALLARON UNA DEBIL RESISTENCIA LAS FUERZAS DEL GENERAL DAVILA

El avance hacia Santander continúa bajo fuertes lluvias y por caminos cubiertos de fango. No obstante el mal tiempo los aviones volaron y ametrallaron a los rojos en Ocharán

LAS FUERZAS NACIONALISTAS ENTRARON TAMBIEN EN CASTRO URDIALES; FUERON ACOGIDAS CON ALBOROZO

VALMASEDA, Junio 29. (AP).—Los soldados nacionalistas ocuparon hoy a Valmaseda con poca resistencia por parte de las fuerzas enemigas, continuando su avance hacia la capital de Santander.

Enterrándose en el fango y vadeando los arroyos convertidos en ríos por las lluvias de estos días, los nacionalistas, calados de agua hasta los huesos, entraron en Valmaseda al medio día, completando la captura de todos los puntos importantes de la provincia de Vizcaya.

Valmaseda, en un valle entre altas montañas, se halla a 14 millas al sudoeste de Bilbao y a cerca de 12 millas del Golfo de Vizcaya.

Por vez primera desde que Bilbao cayó en poder de los nacionalistas, las piezas de artillería del gobierno estuvieron activas, bombardeando la pequeña aldea montañosa de Aranguen Allende el Agua, al norte de Valmaseda.

Tan pronto como los nacionalistas acercaron sus cañones a la montaña y comenzaron a contestar al fuego enemigo, los artilleros vascos se retiraron.

A pesar de mal tiempo, acompañado por frecuentes aguaceros, los aeroplanos de combate volaron sobre el monte Ocharán, ametrallando a los soldados del gobierno, mientras la artillería bombardeaba los alrededores.

Esta tarde la infantería nacionalista continuó el avance después de tomar a Valmaseda. Hubo una breve refriega y después las fuerzas vascongadas se retiraron hacia el noroeste en dirección a la provincia de Santander, que está a solo unas cuantas millas.

Avanzan los nacionalistas en dirección a Santander, tras de tomar a Valmaseda

SALAMANCA, Junio 29. (Havas). En el boletín dado esta noche por el G.C.G. se consigna que las tropas nacionalistas que avanzan sobre Santander, en dirección s.e., ocuparon hoy al mediodía a Valmaseda; a las 12 y media del día quedaban las tropas del general Dávila dueñas absolutas de la población.

Cayó Castro Urdiales

RABAT, Junio 30 (Havas).—Esta madrugada a las 12 y 30 m., la «Radio Verdad», comunica que las tropas nacionalistas entraron en Castro Urdiales, siendo acogidas en triunfo por la población, que se había negado a evacuar. La escuadra bomardea ahora intensamente la costa, apoyando por allí el avance contra Laredo.

García Sanchiz anuncia la victoria del movimiento franquista

BURGOS, Junio 30 (Havas).—Federico García Sanchiz, hablando por radio desde esta ciudad, en cadena con todas las emisoras nacionalistas, hizo la historia del movimiento acaudillado por el general Franco, desde sus inicios hasta la toma de Bilbao; García Sanchiz vaticinó el triunfo completo de las huestes de Franco, por conceptuar que representan la causa de la verdadera España, que cuenta con todas las simpatías de la nación.

Caen cinco aldeas

SALAMANCA, Junio 29. (Exclusivo).—Otras cinco aldeas fueron capturadas hoy por las fuerzas del general Dávila, en Santander, anuncia el alto mando.

«Los vascos sufrieron pérdidas enormes y sus contra-ataques fueron tentativas suicidas», dice el parte oficial.

Aplastante derrota de los rojos en Aragón y Vizcaya

SALAMANCA, Junio 29. (Havas). El parte oficial emitido por el G. C. G. a las 10 de la noche, dice lo siguiente:

—«Ejércitos del Norte, frente de Vizcaya: hemos continuado nuestro avance victorioso, ocupando las alturas que están limitadas por el trazado del f.c. de Minierte; al oeste de la Peña Helada el enemigo intentó en vano reaccionar, pero tuvo que replegarse abandonando sobre el terreno gran número de cadáveres y un tren de parque entero.

—«A las 12 y 30, nos posesionamos de Valmaseda; continuando la marcha en dirección oeste, ocupamos a El Sabugal, San Miguel, Portela y Antullano.

—«En el momento de entrar en Valmaseda nuestra vanguardia, se le sometió una compañía del regimiento republicano, «Avellaneda», con sus armas; el número de los que se han pasado en este sector asciende a 500.

—«También hemos tomado La Navera Lagarbea.

—«En los frentes de León, Santander y Asturias, fuego de fusilería.

—«Ejércitos del centro, frente de Aragón, sector del Gallego: ocupamos importantes posiciones a la vera de los caminos de Biescas y Sabinánigo, tomando gran cantidad de ametralladoras, tres fusiles ametralladoras, 50 fusiles y mucho parque.

—«En los frentes de Madrid y Soria, fuego de fusilería y cañón.

—«Ejércitos del Sur: hemos establecido líneas sobre las alturas que dominan el acueducto de Guadalmellate, que riega la zona de Córdoba; nuestras huestes dominan ahora en un frente de más de cien kilómetros. En los restantes sectores, fuego de fusilería».

LOS REPRESENTANTES DE LAS CUATRO POTENCIAS VOLVERAN A REUNIRSE EL VIERNES PARA DISCURRIR OTRO PLAN

El Gobierno inglés cree necesaria esta tregua, y espera que para entonces estén más «apaciguados los ánimos» de Alemania e Italia y puedan éstas «suavizar» sus demandas

ALEMANIA E ITALIA SE OPONEN TENAZMENTE HASTA AHORA A QUE INGLATERRA Y FRANCIA EJERZAN SOLAS EL CONTROL

LONDRES, Junio 29. (Exclusivo). (Por Jack P. Reede).—Una demora hasta el viernes, que algunos expertos diplomáticos llaman «tregua», suspende las hostilidades en el llamado «Comité de no ingerencia» que hoy fueron tan violentas, aunque reducidas a palabras, como las explosiones fulgurosas de la guerra de España.

El ambiente londinense está impregnado de una atmósfera candente; en algunos puntos se comienza a jugar a la guerra o la paz. Europa está hoy frente a una crisis más seria que otras que el Gobierno de Stanley Baldwin supo capear hábilmente.

Joachín von Ribbentrop y Dino Grandi, embajadores de los dos países interesados en la contienda española, presentaron un frente unido. Los esfuerzos de Lord Plymouth por crear alguna brecha fracasaron.

La demora hasta el viernes obedece al deseo del Gobierno de dar tiempo a los ánimos a refrescarse, y a ver si se presentan acontecimientos inesperados que pudieran suavizar las demandas de Italia y Alemania.

La sesión de hoy fué histórica. Ribbentrop y Grandi no usaron lenguaje diplomático al presentar sus demandas. Sin ambajes indicaron que sus países no querían que ni Francia ni Inglaterra se encargaran del «control» del Levante español. Sus buques de guerra están en la región levantina para impedir que Francia o Inglaterra pudieran obrar como policías del mar.

Portugal, como indiqué con exclusividad ayer, se adhirió con toda franqueza a sus amigos de Berlín y Roma, desertando por primera vez en 300 años al gobierno inglés, a pesar de que económicamente Portugal es parte del imperio.

Francia e Inglaterra propusieron patrullar la costa levantina español- lo reemplazando a las unidades germano- italianas que oficialmente se retiraron. Tanto Grandi como Ribbentrop declararon que si bien se han retirado del «dominio» del Comité, todavía mantienen sus unidades en la costa española para impedir que el gobierno de Valencia reciba auxilios del extranjero.

En lenguaje franquísimo Ribbentrop declaró que su país se oponía al «monopolio» franco-inglés, estimando que tal «monopolio» favorecía al gobierno de España.

El corresponsal diplomático del «Manchester Guardián», dice esta noche que la demora causada por la insistencia germano-italiana obedece a la creencia que tienen dichos países, de que Franco ganará la guerra en España definitivamente dentro de unos días.

Para sorpresa de todos, Lord Plymouth manifestó firmeza desconocida en él y con énfasis dijo que Inglaterra «no toleraría mayores demoras en constituir adecuadamente un control imparcial de la región levantina española».

En su discurso dijo: «Si Alemania e Italia no están de acuerdo, el plan se llevará a cabo sin su anuencia». Tales palabras parecieron duras y como dice el «Daily Mail» esta noche, implican una amenaza vigorosa que pudiera interpretarse de distintos modos. «Vuestras naciones serán responsables si vuestra oposición causa el fracaso de nuestras gestiones!» exclamó lívido Lord Plymouth.

DIEZ CUBANOS, EXPULSADOS DE MEXICO, EMBARCARAN HOY

VERACRUZ, junio 29. (AP).—Diez cubanos de ambos sexos llegaron hoy a este puerto desde Ciudad México, bajo la custodia de la Policía, y serán expulsados mañana en el vayor «Yucatán», por indeseables.

Vasto plan para la estabilización del comercio mundial

Los EE. Unidos cooperarán al mismo. Se estabilizarán las relaciones monetarias

WASHINGTON, Junio 20. (AP). Esta noche se hablaba de la necesidad de una conferencia internacional para curar los males comerciales como resultado de una nota conjunta publicada por el Presidente Roosevelt y el primer ministro Paul Van Zeeland, de Bélgica.

Anunciaron que Estados Unidos está dispuesto a cooperar en la reconstrucción del comercio internacional, estabilizando las relaciones monetarias y conteniendo la competencia de armamentos.

Este comunicado siguió a las repetidas conferencias entre el Presidente y el primer ministro, cuya visita a este país es causa de que se le llame el «Embajador extraoficial de Europa en los Estados Unidos».

«Resultado de las conversaciones— dice el comunicado— es el criterio de que dentro de la estructura de la política tradicional americana existe disposición por parte de los Estados Unidos a cooperar en una labor conjunta de reconstrucción del comercio internacional, a continuar la cooperación en los problemas monetarios y a buscar arreglos en virtud de los cuales las cargas y peligros de los armamentos sean reducidos o su empleo salvaguardado».

Los ejecutivos nada dicen acerca de la forma que podrá tener esa cooperación de los Estados Unidos con las demás potencias.

Personas bien informadas dicen, sin embargo, que van Zeeland y el Secretario Hull han discutido la formación de una comisión internacional que estudie los problemas económicos del mundo y decida cuándo podrá convocarse una conferencia económica.

Hull y el estadista visitante, agregan tales personas, están de acuerdo en principio en que es conveniente tal comisión.

Algunos observadores creen que el anuncio del Presidente Roosevelt acerca de la cooperación americana indica que es partidario de participar en los trabajos de esa comisión si llega a crearse.

Personas informadas declaran, sin embargo, que las posibilidades de una nueva conferencia general son aún remotas. Las condiciones de Europa en estos momentos, dicen, son tales que cualquier efuerzo para reunir una conferencia sería ahora prematuro. Meses y acaso años de estudio y preparación se necesitarán para ello.

El comunicado conjunto, que se dió a la publicidad en momentos en que Francia suspende los pagos en oro y lucha para reforzar su estructura financiera, pone de relieve los resultados del convenio monetario tripartito de septiembre entre Estados Unidos, Gran Bretaña y Francia.

Bélgica ha prometido cooperar en ese convenio, en virtud del cual las tres grandes potencias se han comprometido a utilizar sus fondos de estabilización para evitar las alternativas del cambio internacional. El fondo de estabilización de Francia, según Bonnet, se ha agotado.

La declaración de Mr. Roosevelt y del Primer Ministro Van Zeeland, se refiere al pacto monetario, cuando dice:

«El Presidente y el Primer Ministro han tenido la oportunidad de estudiar el convenio comercial entre sus dos países y los arreglos para la cooperación y estabilidad en la esfera monetario en que los dos gobiernos se hallan unidos a otros.

«Los resultados son causa de gran satisfacción. Son una clara demostración de que los países pueden desarrollar un comercio mutuamente beneficioso, que sirve para dar empleo y mejorar el standard de vida de los dos países, sin perturbar en manera alguna la organización de su producción. Es un ejemplo de lo que puede hacerse donde el temor, la hostilidad y las intenciones agresivas faltan.

«Tales arreglos han servido y seguirán sirviendo como la maquinaria directora de los sistemas monetarios no sólo de los seis países, sino del resto del mundo».

La nota dice específicamente que las discusiones entre el Presidente y su visitante rebasaron el campo de las relaciones entre Bélgica y los Estados Unidos. Ambos «estudiaron cuestiones relacionadas con las dificultades económicas y la competencia de armamentos, que están creando mucha ansiedad en los corazones de todos los pueblos».

Van Zeeland salió esta tarde de Washington para Nueva York.

El Gral. Pino Guerra falleció anoche en su casa del Vedado

Sentado en la sala, conversando con sus familiares, sufrió un ataque de angina de pecho

General Faustino Guerra

A los cincuenta y siete años de edad falleció esta madrugada, víctima de un ataque de angina de pecho, el General Faustino Guerra Puentes, en su domicilio de Línea entre 8 y 10, en el Vedado. El General Guerra conversaba con su esposa la señora María Ruiz Capín y otros familiares, cuando al incorporarse de su asiento, para dirigirse a sus habitaciones, fué súbitamente atacado por la enfermedad, que lo hizo caer sobre un sofá, de donde fué recogido sin vida.

Desde muy joven—a los diez y seis años de edad—se incorporó al Ejército Libertador. Esto ocurría por el año 1896, operando bravamente por las zonas pinareñas con el grado de Coronel y a las órdenes del General Pedro Díaz, tomando parte activa en numerosos combates, entre ellos Ceja del Negro, ayudando eficazmente a la invasión con el Mayor General Antonio Maceo.

Al terminarse la gesta revolucionaria, ostentaba el grado de coronel y desenvolvió sus actividades pacifistas en la política, inscribiéndose en el Partido Liberal, siendo electo representante en el año 1902, acupando ese escaño hasta el año de 1906, en que dirigió la revolución de Agosto, para derrocar al Presidente don Tomás Estrada Palma.

En el año de 1908, el coronel Guerra ingresó en el Ejército Nacional con el grado de General, como primer Jefe del Ejército Permanente, hasta que años después, al salir del Palacio de conferenciar con el Presidente José Miguel Gómez, fué agredido a tiros en los bajos del Senado y herido en una pierna.

Más tarde y cuando era Presidente de la República el general Machado, Pino Guerra salió electo Senador. Simpatizó al principio con el régimen machadista, pero en las postrimerías del mismo le hizo una tenaz oposición, por lo que fué perseguido tenazmente.

Ultimamente el general Guerra estaba retirado de la política, aunque seguía afiliado al Partido Liberal.

Hoy, a las cuatro de la tarde, se efectuará el sepelio, haciéndose los honores militares correspondientes a su cargo.

De Cabo Francés el "Jean II" lanzó anoche el S. O. S.

«Mar gruesa, necesitamos auxilio» decía el mensaje. Este se circuló al momento

NEW YORK, junio 29. (AP).—La Radiomarine Corporation anunció esta noche que había interceptado un mensaje S.O.S. del yate «Jean II», solicitando auxilio desde Cabo Francés, Isla de Pinos.

El yate informó hallarse a los 21 grados 54 minutos de latitud norte y 84 grados 02 minutos de longitud oeste, o sea a unas 120 millas del extremo occidental de la Isla de Pinos.

El mensaje fué interceptado a las 8 y 15 de la noche.

«Mar muy gruesa, necesitamos auxilio», decía el mensaje.

Cree la Radiomarine que el yate es pequeño, porque ha enviado su petición de auxilio por medio de la onda corta, cosa que no es costumbre, en vez de hacerlo por la onda intermedia.

En los primeros mensajes del yate no se daba ninguna otra información.

En el Registro del Lloyd no aparece el «Jean II», aunque sí el «Jane II», propiedad de José Bisbal, de la Habana.

NOTA: La Policía Marítima, al tener conocimiento de la petición de auxilio hecha por el yate «Jean II», cursó un radiograma-circular a todos los barcos que prestan servicios por esa costa para que salgan apresuradamente a auxiliar a la citada embarcación en peligro.

La artillería nacionalista reanudó el bombardeo sobre Madrid, cayendo proyectiles en las calles céntricas

MADRID, junio 29. (AP.)—Varias personas resultaron muertas y muchas heridas hoy en la calle del Príncipe, la Plaza del Angel y otros lugares del centro de la ciudad cuando los nacionalistas reanudaron el bombardeo de Madrid con los cañones que tienen instalados en el sur.

Grupos de personas corrían de puerta en puerta, pareciendo como si los proyectiles los persiguieran.

Los hombres y mujeres que habitan en los pisos altos huyeron a los bajos y sótanos cuando algunos proyectiles hicieron explosión sobre los tejados, dejando en toda la vecindad un humo acre y columnas de polvo.

Inglaterra reconocerá beligerancia a Franco si Alemania e Italia siguen cooperando en el plan de neutralidad

En la sesión del viernes se discutirá este asunto, así como también una proposición encaminada a la inmediata retirada de los extranjeros prisioneros o heridos en España

LONDRES, Junio 29. (AP.)—En los centros informados se decía esta noche que la Gran Bretaña reconocería la beligerancia del régimen del general Franco en España siempre que Italia y Alemania consintieran en seguir colaborando en el programa de aislamiento de la guerra civil española.

Observadores generalmente enterados predicen que se trata de un esfuerzo de la Gran Bretaña para mantener la guerra civil confinada a España después que Alemania e Italia rechazaron una proposición por la cual Inglaterra y Francia aceptaban hacerse cargo de la vigilancia de la costa abandonada por los buques de guerra de Mussolini y Hitler.

Los representantes del gobierno dijeron que en el caso de que la Gran Bretaña conceda al general Franco los derechos de beligerante, esto no significaría qu su régimen sería reconocido como igual al gobierno de Valencia.

En vez de eso, agregan, sería simplemente el reconocimiento oficial por parte de la Gran Bretaña de que existe un estado de guerra en España.

Los observadores británicos dicen que semejante acción constituiría un halago para Alemania e Italia a cambio de su cooperación a la paz del mundo.

En el comunicado que se dió por la subcomisión de neutralidad no se menciona la petición que ha hecho el general Franco para que se le conceda el status de beligerante.

En los centros informados se declara que tal sugestión es resultado de la decisión del ministro de Relaciones Exteriores Anthony Eden de hacer todo lo posible por confinar la guerra civil al territorio español y procurar la más rápida terminación de la contienda.

Lord Plymouth, al dar a conocer la proposición anglo-francesa referente a la sustitución de los barcos de guerra italianos y alemanes por ingleses y franceses en el Mediterráneo, recibió inmediatamente la negativa de Alemania e Italia.

Joachim Ribbentrop, Embajador alemán, y el Conde Dino Grandi, enviado italiano, preguntaron hipotéticamente cuál sería la actitud de Francia e Inglaterra en el caso de que fueran Alemania e Italia las que propusieran sustituir sus barcos de guerra por los germanos o italianos.

El Embajador italiano declaró también que "ni un solo voluntario ha salido de Italia para España desde que se acordó por el Comité el 20 de Febrero impedir el flujo de voluntarios a España."

Una sugestión del Embajador francés Charles Corbin para que se hagan inmediatos arreglos al objeto de retirar a todos los extranjeros que están prisioneros o heridos en España se discutirá el viernes.

La proposición inglesa sobre la sustitución de los barcos alemanes e italianos por británicos y franceses, llevando a bordo observadores neutrales, fué aprobada por Checoeslovaquia, Bélgica, Suecia y la Rusia soviética.

Italia y Alemania basaron su objeción en que la proposición "no mantiene un equilibrio que asegure la completa imparcialidad del control."

Ambas naciones retiraron sus buques de guerra de la patrulla internacional la semana pasada debido a la negativa de Inglaterra y Francia a realizar una demostración naval contra el gobierno de Valencia.

Los Embajadores italiano y alemán convinieron en consultar de nuevo a sus gobiernos. Esto se considera como un movimiento conciliador que contrarresta la negativa de ambos a permitir la patrulla anglo-francesa.

Dice Alemania que su actitud no es de intransigencia

Está dispuesta a aceptar que se elabore un nuevo Convenio que ofrezca mayores garantías

BERLIN, junio 29. (AP).—El Ministerio de Relaciones Exteriores declaró esta noche que el Reich no ha cerrado la puerta a un posible convenio de las cuatro potencias para la reorganización de la vigilancia sobre las costas españolas.

El hecho de que se haya rechazado el plan anglo-francés de Londres, dijo un alto funcionario, no significa que Alemania se oponga inalterablemente al patrullaje de las costas españolas. Agregó que la promesa hecha por Joachim Ribbentrop, Embajador en Londres, de referir el asunto a su Gobierno, indica que el Reich está estudiando aún cuidadosamente esa cuestión.

Italia, que obra de completo acuerdo con Alemania, ha permanecido en el Comité de Neutralidad aunque ambos países han retirado sus buques de guerra de la flota de control.

El representante del Gobierno declaró que la adhesión de Italia y Alemania a cualquier nuevo proyecto de patrulla depende de las seguridades que se les den de completa imparcialidad.

En los centros usualmente bien informados se cree que Alemania se muestra profundamente pesimista acerca de las probabilidades de crear ningún sistema de control internacional, no obstante el tono de los comentarios del Ministerio de Relaciones Exteriores.

REGRESO DE CAYO DIANA EL JEFE DEL EJERCITO

En la tarde de ayer, poco después de las seis, regresó a la Ciudad Militar el coronel Batista, Jefe del Ejército, que dedicó varios días al estudio de su plan de reconstrucción económico-social en Cayo Diana.

Una vez en Columbia, envió un mensaje de salutación al Presidente de la República, dándole cuenta de su regreso.

Existe entusiasmo en la Universidad para celebrar dignamente el Día del Graduado el próximo 9 de octubre

Don Ramón Menéndez Pidal visitó ayer al Rector para despedirse. Los estudiantes que no obtuvieron matrícula gratis solicitan una prórroga para abonar sus derechos

Gran ambiente ha alcanzado entre los elementos universitarios la celebración del Día del Graduado.

Desde el 9 de octubre de 1929 no ha vuelto a aparecer ese día en el calendario del Alma Máter.

El doctor Octavio Valdés de la Torre, estimado compañero en las labores periodísticas, lanzó la idea de que el Día del Graduado se celebrara nuevamente este año, el día 9 de octubre próximo, y la idea va tomando cuerpo por momentos, sobre todo entre los estudiantes que han de finalizar sus estudios de inmediato y los cuales se aprestan a colaborar en todos los actos y festejos.

El primer acto sería el de investidura del graduado en el Aula Magna de la Universidad, un acto solemne y público, en que la oratoria de los profesores, graduados y estudiantes, en cromático florilegio, luciría sus galas más preciadas.

Después se reproduciría el gran desfile de los graduados universitarios de todas las épocas, organizados convenientemente por años y escuelas, desde los veteranos de ayer, algunos de ellos profesores hoy del Alma Máter, hasta los jóvenes graduados de la última hornada, en fin, las glorias de hoy y las promesas de mañana.

Finalmente se celebraría un almuerzo de confraternidad entre graduados, con objeto de revivir la vieja camaradería en las aulas y renovar los lazos afectivos que más fuertemente se conservan anudados al corazón.

El rector del Alma Máter, ingeniero José Manuel Cadenas, que se ha mostrado siempre entusiasmado por todos los actos de esa naturaleza, y que recientemente declarara que en su plataforma de gobierno uno de los puntos era precisamente devolver al Alma Máter todas sus características, su alma propia, habrá de prestar su cooperación más decidida a la celebración del Día del Graduado.

Menéndez Pidal se despide de la Universidad de la Habana

Ayer tarde visitó la Universidad de la Habana, acompañado del doctor Chacón y Calvo, don Ramón Menéndez Pidal, el eminente filólogo español, profesor de la Universidad Central de Madrid, quien embarcará la semana próxima para New York.

Fué a despedirse del rector de la Universidad, Ing. José Manuel Cadenas, y de las demás autoridades universitarias.

Piden los estudiantes que se prorrogue el plazo para pagar

Los estudiantes que solicitaron matrícula gratis y les fué denegada, han pedido que el plazo para abonarla, que vence el próximo día 5 de julio, sea prorrogado hasta el día 20.

Desean que se les dé esa facilidad para poderla abonar.

Hoy aprobará el Consejo Universitario los presupuestos

Hasta pasadas las ocho de la noche de ayer estuvo reunido el Consejo Económico de la Universidad, discutiendo el anteproyecto de presupuestos del Alma Máter, que fué aprobado por fin y que será elevado al Consejo Universitario a las 10 de la mañana de hoy, hora en que ha de reunirse el mismo para conocer del dictamen e impartirle su aprobación definitiva.

La Subcomisión de Presupuestos que dictaminó el anteproyecto, la integran los doctores Emilio Fernández Camus, Ernesto Pino Rodríguez Vivanco y el propio rector de la Universidad, ingeniero José Manuel Cadenas.

NO CELEBRO SESION LA CAMARA

A las tres en punto de la tarde, ayer, ocupó la Presidencia de la Cámara de Representantes la señora María Caro, declarando abierta la sesión.

El señor Fernández Mederos solicitó la comprobación del quorum.

Se pasó lista y respondieron 57 congresistas.

Entonces el señor Cambó hizo que se rectificase la votación, pero el quorum no fué obtenido, cayendo la asamblea.

Un detalle curioso: Es la primera vez en la historia del Congreso cubano que una mujer preside una sesión del mismo.

ENTRO EL «LEIPZIG» EN KIEL

BERLIN, junio 29. (Havas).—El crucero alemán «Leipzig», entró esta noche en Kiel, donde tiene su apostadero.

Como se sabe, la referida unidad fué atacada en aguas del Mediterráneo por un submarino rojo, dando ello lugar a que se planteara la situación actual de crisis en el Comité de Neutralidad.

M.E.C.D. 2016

"SI QUEREMOS QUE LA DEMOCRACIA SOBREVIVA, DEBEMOS ESTUDIAR Y CUIDAR LA NIÑEZ" - Mr. J. Panken

SEGUN TODOS LOS INDICIOS SE CONDENARA A LOS ACUSADOS POR EL PLAGIO DE FALLA

LOS MAGISTRADOS REDACTAN LA SENTENCIA QUE SE CREE HARAN PUBLICA HOY MISMO

El fallo ha sido sumamente discutido. Habrá, al parecer, distintos grados de culpabilidad de los reos, en unos actuación directa, en otros complicidad o encubrimiento

Hasta muy cerca de las seis de la tarde de ayer los miembros del tribunal que conoce del juicio de la causa contra la señora Concepción Valdivieso González y seis acusados más del plagio del señor Eutimio Falla Bonet, estuvieron reunidos deliberando sobre diversos extremos de la sentencia, acordada desde el lunes, que ha de recaer en el proceso en cuestión. De los cinco miembros del tribunal sólo faltó el Magistrado doctor Norberto Mejías, quien, a pesar de ello, emitió su voto oportunamente, una vez que se llegó a conclusiones definitivas sobre los hechos que se han de aclarar probados, los considerandos y la parte dispositiva. Los cuatro Magistrados se retiraron sin dejar traslucir el fallo, esquivando las preguntas de los reporters y contestando el doctor Enrique de Almagro, Presidente, que hoy se conocerá, definitivamente. En efecto, es así, por cuanto el escribiente encargado de pasar en limpio la minuta estuvo consagrado durante gran parte de la tarde de ayer a esa labor, y continuará hoy hasta terminar y firmarse el documento.

Fieles a nuestra conducta, nada podemos adelantar sobre la sentencia, pero sí debemos decir que todos los indicios son de que los siete encausados han sido condenados, más si se tiene en cuenta que hizo ayer cuatro días que se terminó el juicio oral y no se dictó providencia disponiendo la libertad de alguno de los procesados. Existe la firme impresión que no todos serán condenados por participación directa, pudiendo serlo solamente dos, y los cinco restantes por complicidad o encubrimiento. También se estima que se declarará que el móvil del hecho fué político.

Por hoy, basta, y esperemos a esta tarde en que se habrá de conocer el fallo, salvo causas imprevistas.

Sólo corrección disciplinaria al Juez Municipal de Puentes Grandes

La Sala de Gobierno del Tribunal Supremo ha impuesto sólo $50.00 como corrección disciplinaria, al Juez Municipal de Puentes Grandes, doctor Enrique Alvarez Ramírez, al que se siguió expediente de separación. El Tribunal no ha encontrado fundamento para acordar la citada separación, y de ahí que sólo le impone la citada corrección.

Las últimas sentencias dictadas por la Audiencia de La Habana

Eulogio Barreira Suárez, es condenado a sólo multa de $40.00 por lesiones por imprudencia, en vez de tres meses de arresto que pidió el Fiscal, y en el mismo asunto se impone sólo $25.00 de indemnización a la tercera civilmente responsable, doctora Violeta Montori, para quien se interesó $75.00 por la citada indemnización. Fueron defendidos por el doctor R. Fermoselle.

José Ravelo Padrón, es condenado, por estafa, a seis meses de arresto; José Mesa, conocido por «Chancha», a la misma pena por el propio delito; Roberto Toscano Rodríguez, es absuelto de disparo, defendiendo el doctor José Garcilaso de la Vega; y Antonio Fuentes Canura, es absuelto de rapto, defendiendo el doctor Luis B. Sariol.

Ningún juicio hubo ayer en Urgencia ni los hay hoy tampoco

Una vez más suspendió el Tribunal de Urgencia ayer el juicio contra Armentino Feria, Carlos Ulacia, Ramiro Hernández de la Noval, Eusebio Mesa y dos más, acusados del asalto y robo a las oficinas y garage de los Omnibus Aliados, en la calle Concordia. Causa: la de no haber sido presentados algunos de los presos. El Tribunal señaló nuevamente el juicio para el próximo lunes, en que posiblemente se celebre. El Presidente del Tribunal, por lo tanto, pasó comunicación al supervisor de la cárcel de La Habana, al objeto de que éste no deje de enviar a los citados presos el próximo citado día, explicando las causas por las cuales no los envió ayer. Los demás juicios fueron suspendidos por la misma causas de no presentación, entre ellos el seguido a José Agustín Cociña, al que se acusa de diversos delitos.

Hoy no habrá juicios, por cuanto el Tribunal se ha de consagrar al estudio de numerosas causas que tiene en tramitación.

Cayó en poder de la Policía Judicial un individuo que se dedicaba a robar en los establecimientos de la capital

Es conocido por «El Peligroso» y forma parte de una banda que es perseguida activamente. Rendido un informe sobre las actividades de esos delincuentes en la zona comercial

Antonio Chamizo Pujol, llamado «El Peligroso», miembro de una banda de ladrones, que fué capturado ayer por la Policía Judicial.

La Policía Judicial, por medio de sus agentes Luis Torres Catá, Jacinto Hernández Nodarse y Ramón Roldán Capaz, acaba de descubrir a una banda de malhechores que se dedicaban a robar en las casas comerciales de la Habana antigua, deteniendo a uno de sus miembros nombrado Antonio Chamizo Pujol, conocido por «El Peligroso», el que a pesar de su relativa corta edad, pues es hombre joven, tiene fama como profesional de la delincuencia, por lo intrépido y audaz y agresivo en los momentos necesarios, y el cual, hasta ahora, había evadido la acción de la Justicia.

Los referidos miembros de la Judicial no desmayan un momento en dar con el resto de la banda, que ha sembrado el pánico en la citada zona, en donde ha cometido robos y hurtos por varios cientos de pesos. He aquí el informe que han rendido al jefe del cuerpo:

«En esta ciudad viene operando una banda de malhechores perfectamente organizada, que se viene dedicando, desde hace más de un mes a operar en el distrito comercial comprendido entre las calles de Teniente Rey, Muralla, Bernaza y demás calles adyacentes, en las que existen comercios de importancia: Que los dirigentes de esta banda utilizan individuos jóvenes, los que después de chequeado el comercio escogido para dar el golpe, aprovechan un momento en que haya bastante movimiento en el mismo y haciendo el papel de que van al servicio sanitario, penetran hasta el fondo, ocultándose después en un lugar adecuado y bien escondidos, lugares que abundan en estos comercios, que tienen en el fondo, grandes depósitos de envases vacíos y mercancías, se mantienen en esta forma hasta que se cierre el establecimiento a las 12 m. en cuya hora este queda completamente solo, pues es la hora de almorzar los dueños y la dependencia, demorando en regresar más de una hora, cuyo espacio de tiempo es aprovechado por el individuo que se encuentra oculto dentro del local para desvalijar la caja contadora, donde se guarda el dinero de la venta de la mañana, saliendo el que esto ha hecho por una de las puertas de la calle que ya ha preparado de antemano, no sin que antes le avisen sus cómplices, que están en la calle, que no hay peligro, para que salga. Que en la forma antes relatada, sustrajeron los componentes de esta banda corrientes, en el establecimiento sito de delincuentes, el día once de los en la calle de TenienteRey No. 69, de la propiedad de Rodríguez y Fernández, la suma de noventa y nueve pesos, de cuyo hecho conoció el Juzgado de Instrucción de la Sección Segunda, radicándose la causa número 516 de 1937. Que también en la forma ya relatada le fué sustraída la suma de sesenta pesos, el día diez y siete de este mes a la casa de Vivanco, Gutiérrez y Cía, sita en Muralla 107, cuyo hecho fué denunciado por el agente que informa y el también agente Jacinto Hernández Nodarse, al Juzgado de Instrucción de la Sección Segunda, donde se radicó la causa número 550 de 1937 por robo. Que así mismo también el día 23 del actual en la forma ya dicha, le fue sustraída la suma de treinta y dos pesos a la casa «Coalla» sita en Muralla 115 y cuyo hecho, que fué denunciado por el propio agente que informa y el también agente Hernández Nodarse, dió origen a la causa por que se procede, habiéndose hecho constar en el acta levantada al efecto que el Gerente de dicha casa comercial señor Cayetano Rodríguez Alavez, sospechaba de un individuo de la raza blanca, joven, de mediana estatura, que había estado merodeando por aquel lugar, habiendo logrado conocer el agente que actúa, por las investigaciones practicadas en unión de los también agentes de la propia Policía, Jacinto Hernández Nodarse y Ramón Roldán Capaz, que el autor de este hecho lo era uno de los miembros de la banda de delincuentes a que nos hemos referido al comienzo de este informe, cuyo individuo se nombra Antonio Chamizo Pujol, alias «El Peligroso», por lo que en la mañana de este día procedieron a su detención y una vez en la Jefatura de Policía manifestó nombrarse como queda dicho, ser hijo de José y de Teresa, natural de Regla, de la raza blanca, de 18 años de edad, zapatero, soltero, con instrucción y vecino de Alberto Barreras, en Regla, al que se le hizo saber el motivo de su arresto, así como el derecho que la Ley le concede de gozar de libertad provisional en esta causa, si presta fianza en metálico por la suma de cien pesos, manifestando que carece de numerario para ello, por lo que se remite al Vivac Municipal a la disposición del señor Juez Correccional de la Sección Segunda. En este estado se hace constar que el individuo detenido a pesar de su corta edad, es un conocido delincuente que ha cumplido una condena impuesta por el Juzgado Correccional de Regla, en la causa 8 de este año, por hurto y el cual fué sorprendido en el día de ayer por la Policía Nacional, oculto dentro de una caja vacía, en el interior del establecimiento «La Tijera», sito en Muralla 117, en cuyo lugar se había ocultado para cuando se fuera la dependencia a almorzar, robar la contadora, como ha hecho en otros sitio., siendo lo cierto que el acusado Chamizo, era el que merodeaba por frente al establecimiento «La Casa Coalla» y aprovechando un descuido de los empleados del mismo, penetró en este, ocultándose, saliendo al cerrarse éste, a la hora del almuerzo y realizando el hurto que se investiga».

El Administrador de la Aduana, doctor Alfredo Botet, examinando el colchón en que se ocupó el contrabando de opio que intentó pasar el chino Law. Con el doctor Botet están los inspectores Taboada y Valdés, y el jefe de personal de la Aduana, y en segundo término otros funcionarios que cooperaron en el servicio.

Ocupadas diez libras de opio que un asiático trató de introducir por la Aduana, ocultas en una colchoneta

El hallazgo de tres pequeñas cajitas de la droga en un sobretodo del pasajero chino, hizo que el Inspector le registrara el equipaje, descubriéndole la combinación

El asiático Rafael Antonio Law llegó hace días de su país en el vapor americano «President Cleveland», que atracó a la Munson Line. Al ser autorizado para desembarcar, como residente, trató de despachar su equipaje, en el que figuraba un huacal que contenía diferentes efectos manufacturados en China, que fué remitido al vista de la Sección de pasajeros y equipajes, para su examen, clasificación y aforo correspondiente.

El equipaje menor quedó para ser despachado en la mañana de hoy, lo que hizo que Law se presentara en la Casilla de pasajeros de la Munson Line en compañía de sus compatriotas Benito Chui y Germán Chong.

En el despacho intervino el auxiliar jefe de esa Casilla, señor Manuel Taboada, quien, al no hallar ningún objeto sujeto a derecho, le fijó los sellos correspondientes para su libre circulación.

Cuando ya Law y sus amigos se disponían a abandonar la casilla de pasajeros, el inspector Taboada vió que tenía un abrigo, procediendo a inspeccionarlo, hallando en uno de los bolsillos interiores tres pequeños envases de lata, que contenían una sustancia parecida al opio.

Sospechando que Law era un traficante en opio, el inspector ocupó de nuevo todo el equipaje despachado, deteniendo además a los tres asiáticos, a los que condujo a la Casilla Central, dando cuenta de sus sospechas al doctor Raoul del Cristo, Jefe de la Sección.

El doctor del Cristo ordenó un segundo reconocimiento, interviniendo los inspectores señores Emilio Valdés y Oswaldo Marrero.

No sólo los efectos de equipaje menor de Law, sino también el huacal que con anterioridad había sido remitido, fueron examinado minuciosamente, sin hallar aparentemente nada que pudiera constituir delito, pero como quiera que había una colchoneta que ofrecía determinadas peculiaridades y mostraba una pésima confección, se actuó sobre dicho bulto, quedando al descubierto entre las dos capas que formaban el colchón, cosidos, 20 tramos de tripas rellenas de opio. Mediante este procedimiento las tripas se podían doblar fácilmente en cualquier forma que se colocara el colchón.

Dado cuenta al Director Administrador de la Aduana, doctor Alfredo Botet, éste, después de personarse en la Sección de Pasajeros, y hacer un examen, determinó que la Sección de Especiales de la Aduana, de la que es Jefe el señor Jesús Figarola, se hiciera cargo de las actuaciones iniciadas por orden del doctor Del Cristo, tomándole declaración a los que intervinieron en el caso.

El inspector Taboada, acusa al asiático Law de haber tratado de sobornarlo, cuando le ocupó en el abrigo las tres cajitas, lo que lo reafirmó en sus sospechas e hizo que lo detuviera.

A Law le ocuparon once pesos, al Chui 257 y a Chong 26.

La cantidad de opio ocupada es de 10 libras y ha quedado depositada en la Aduana habiéndose dado cuenta al Juez de Instrucción de la Sección Primera.

Dan a conocer los últimos fallos dictados por las Salas de lo Civil de la Audiencia y el Tribunal Supremo

Hecha la distribución de los Fiscales que actuarán en las Audiencias de la República, durante las vacaciones que se iniciarán mañana. Han concedido licencias a funcionarios

Ya se ha hecho en la Audiencia la distribución de los miembros del Ministerio Fiscal que han de actuar durante las vacaciones de Tribunales que comienzan mañana, día primero. Será el jefe del Ministerio Fiscal el Teniente Fiscal doctor René E. Ferrán, y actuarán los abogados fiscales doctores Enrique Fernández de Velasco, Gustavo Ramírez Olivella, Francisco Ponte Domínguez, José Manuel Fuente Carretero y Francisco Zayas Ayala, recientemente designado y que precisamente prestó juramento ayer y tomó posesión del cargo.

En el Tribunal de Urgencia actuará el Abogado Fiscal doctor Gilberto Mosquera Pozo. En el Tribunal Supremo, los doctores Raul Alvarez Maruri, Teniente Fiscal, y Joaquín Ochotorena Roque, Abogado Fiscal, como ya informamos no hace muchos días.

Los últimos acuerdos de la Sala de Gobierno de la Audiencia

En su última sesión, la Sala de Gobierno de la Audiencia ha conocido estas licencias:

Dos meses más, con cargo a la extraordinaria, al doctor Santiago Mencía, juez de instrucción de la sección primera, por enfermedad; un mes, para asuntos propios, al doctor Alberto García Navarro, juez de instrucción de Marianao; 30 días, para los mismos asuntos, al doctor Juan M. Neda Merino, juez municipal de Madruga; 25 días, para asuntos propios, también, al juez municipal de Jaruco doctor Angel Pou Mazón; y 30 días, para los mismos asuntos, al doctor José P. Más Obregón, juez municipal del Este de la Habana.

Los últimos fallos de la Sala de lo Civil de la Audiencia

Confirma la sentencia del Juzgado de Primera Instancia de Marianao que declaró con lugar la demanda de divorcio de Bernardino Revilla Fernández contra su esposa Cristina Carmen Goicolea Benita, habiendo dirigido a dicho demandante el doctor Juan B. Sacasa.

Declara sin lugar el recurso de apelación de Antonio Ruiz Alvarez contra la sentencia del Juzgado de Primera Instancia del Norte, que mandó seguir adelante la ejecución despachada de los bienes embargados al mismo y con su producto entero y cumplido pago al ejecutante The American Agricultural Chemical Company de la suma de $3,490.00 moneda oficial, más sus intereses y costas. Dirigió a dicha entidad actora el doctor Modesto Campos Julián.

Revoca el fallo del Juzgado de Primera Instancia de Marianao, y, en tal virtud, declara con lugar la demanda de divorcio de María de la Caridad Cepero contra su esposo Andrés Justino Vázquez Torrens, al que se declara cónyuge culpable. Dirigió a la demandante el doctor Clemente G. Domínguez.

Y en el procedimiento sumario hipotecario de Juan Batallán Pedrera contra Alfredo Benito Vázquez Camacho, en cobro de $6,000.00, intereses al ocho por ciento anual, intereses legales y costas, la citada Sala ha revocado el auto del Juzgado de Primera Instancia de Guanabacoa, y su concordante, que deja sin efecto, y proveyendo a lo solicitado en los escritos presentados, tiene por personado al doctor Marcos Canales Martel, a nombre del acreedor Batallán, y de conformidad con lo solicitado decreta la cancelación del embargo de la finca hipotecada, ordenando al juez que libre el correspondiente mandamiento al Registro de la Propiedad para la cancelación de la anotación de dicho embargo.

Los últimos fallos de la Sala de lo Civil del Tribunal Supremo

Confirma la sentencia de la Audiencia de Oriente que declaró sin lugar la apelación establecida contra sentencia del juzgado de Primera Instancia de Puerto Padre, en el juicio ejecutivo de Dolores Pijuán Gotay contra Santiago, Esperanza, Hortensia y Ofelia López Ponce. Dicho Juzgado declaró con lugar la demanda.

Confirma el fallo del Juzgado de Primera Instancia del Sur en el juicio de desahucio por precario de Luis Apolonio, Ezequiel, Federica Marina Maza y Parra y otros, contra oJsé Gándara Hernández, para el desalojo de la casa calle Soledad 17, en esta capital.

Y en el recurso de casación de Francisco Sáiz, Registrador de la Propiedad de San Juan y Martínez, contra sentencia de la Audiencia de la Habana dictada en el incidente de nulidad de actuaciones promovido por el citado Sáiz en el período de ejecución de la sentencia recaída en el juicio de menor cuantía que promoviera el Banco Comercial de Cuba, entidad bancaria de esta ciudad, contra el repetido Sáiz, dicha Sala desestima las alegaciones del recurrente, quedando, en consecuencia, firme lo hecho por la Audiencia que confirmó a su vez la sentencia del juez por la cual se declaró sin lugar la cuestión incidental.

Cuando la fuerza pública perseguía a tiros a un individuo, resultaron dos personas lesionadas de gravedad

Una mujer herida de un balazo en el vientre. El prófugo fué arrestado tras larga carrera. Se ha ordenado por la superioridad una amplia investigación de lo ocurrido

Un fuerte escándalo se originó en la mañana de ayer en el interior de la casa Pila número 43. Lo originó al ser maltratada de obras Josefina Martínez Barrios, de 33 años de edad, por Jesús Llera Oroma, de 29 años de edad y vecino de Escobar 41, al negarse la joven a hacerle entrega de cierta cantidad de dinero que le exigía, y como la apretara fuertemente por el cuello con el propósito de estrangularla, ella comenzó a dar fuertes voces de auxilio.

A sus gritos acudió el cabo 139, A. Quiles, de la Séptima Estación, que en esos momentos transitaba por dicho lugar, evitando que Llera consumara sus propósitos, y al tratar de proceder a su detención fué agredido por dicho individuo, quien después de intentar desarmarlo emprendió la fuga, iniciándose su persecución por policías y militares en la esquina de San Ramón y Castillo, donde tuvo lugar un nutrido tiroteo, siendo al fin arrestado el fugitivo y conducido a la estación de policía.

Momentos después se tenía conocimiento que al Centro de Socorro de Jesús del Monte habían sido conducidos en grave estado Caridad García, de 19 años de edad, vecina de Pila letra A, que presentaba una herida de bala en el estómago, y Tomás Palenzuela Alfonso, de 35 años con domicilio en el barrio de Isla de Pinos, que presentaba una herida de la misma naturaleza en la boca, con pérdida de cuatro incisivos, siéndole extraído un proyectil de grueso calibre.

Al iniciarse las actuaciones por el Sargento Rivero, declaró Josefina Martínez que en su domicilio se presentó el acusado exigiéndole que se mudara o que le diera dinero, y como se negara a ambas cosas, fué entonces cuando comenzó a maltratarla de obras, tratando de darle muerte por medio de la estrangulación, momentos en que a sus gritos se presentó la policía. La joven presentaba lesiones de carácter menos grave diseminadas por el cuerpo.

Palenzuela expuso que al salir de la carbonería situada en San Joaquín y Vigía, a donde había acudido en busca de un mandado que le ordenó su mujer María González, fué alcanzado por un proyectil de muchos que se dispararon en persecución de un individuo de la raza negra que corría por la calle Pila.

También prestó declaración la joven Caridad García, en el sentido, de que transitando por la esquina de San Ramón y Castillo fué alcanzada por un proyectil, siendo recogida del pavimento y conducida al Centro de Socorro de Jesús del Monte por el marinero José Higinnio Baró. Agregó que presenció cuando por la fuerza pública se perseguía a tiros a un individuo. Dado el estado de gravedad de la joven fué trasladada al Hospital «Calixto García», donde fué sometida a una delicada operación quirúrgica, teniéndose pocas esperanzas de que pueda sobrevivir.

Con motivo de que el Cabo Quiles presentaba lesiones de carácter leve, al ser agredido por Llera cuando trató de arrestarlo, dicho individuo fué presentado ante el Juez de Instrucción de la Sección Quinta, acusado de un delito de atentado a agente de la autoridad. Una vez instruido de cargos fué remitido al Vivac por todo el tiempo que señala la Ley.

También comparecieron ante dicha autoridad miembros de la fuerza pública que intervinieron en el hecho, aclarando que cuando se inició la persecución del acusado, se originó un fuerte tiroteo, tomando parte en el mismo varios paisanos que no pudieron ser arrestados.

En el lugar de los hechos y en el Centro de Socorro se personaron desde los primeros momentos los Comandantes Pedro Tandrón, Auxiliar del Jefe de la Policía Nacional y Eleuterio Vega, Inspector del Distrito.

También hizo acto de presencia el Comandante Bernardo García, Ayudante del Coronel Pedraza, de quien había recibido instrucciones especiales para que iniciara una amplia investigación.

Anoche falleció la joven, siendo su cadáver entregado a sus familiares.

Ha sido reconocido un delincuente que tima a las familias

Tiene causas pendientes en los Juzgados. AAestan a un reclamado hace diez años

Ayer, cumpliendo órdenes del Jefe de la Policía Secreta, comandante Menéndez, se constituyeron en la cárcel habanera un subinspector y un agente de dicho Cuerpo, identificando al recluso en ese penal Juan Hernández Fernández, conocido por «El Joyero» o «Nickel Cromo», como el mismo sujeto que está reclamado por los Juzgados Correccionales de la Primera y Sexta Sección de la Habana y Correccional de San Antonio de los Baños, por haber estafado prendas a Amada Avellaneda Mesa y a Vitalia García Llanos, residentes, la primera en Oficios 108 y la segunda, en Jesús María 3, y por otros delitos de esa índole, los cuales comete, según los citados miembros de la Secreta, aprovechando la ausencia de los esposos de sus víctimas, presentándose en los domicilios de las mismas fingiendo ser comisionado por ellos para el arreglo de alguna prenda, con la cual desaparece, todo lo que puede hacer el acusado, agregan los informantes, porque estudia bien el lugar de sus actividades y conoce todos los detalles que le pueden ser favorables.

Reclamado desde hacía diez años preso por la Policía Secreta

Al saber ayer el subinspector de guardia en la Secreta que a bordo del vapor «Orizaba» había de llegar a la Habana, deportado por las autoridades norteamericanas, Raúl Caballero García, vecino que decía ser de Paula 52 se personó en las oficinas de la Dirección General de Inmigración, toda vez que Caballero había de ser detenido al desembarcar por estar reclamado por la Audiencia, Sala Primera de lo Criminal, desde el año 1927, esto es, desde hace diez años, en causa por rapto.

En efecto, Caballero fué identificado como el mismo sujeto de que se trataba, por lo que, tras los trámites de rigor, fué preso por dicho subinspector, el cual ha rendido al comandante Menéndez diciendo que, además de la causa que se le sigue, ha cumplido dos condenas más por dicho delito de rapto, habiendo logrado huir a los Estados Unidos desde el citado año 1927 y regresaba estimando que pasaría inadvertido a los agentes de la autoridad. Caballero García fué puesto a disposición de la expresada Sala Primera de lo Criminal de la Audiencia.

Un sospechoso arrestado

Un subinspector y dos detectives de la Secreta arrestaron en los alrededores de la Estación Terminal a Carlos Adrián Saavedra, de 17 años, avecindado en 23 y J, Vedado, pues se les hizo sospechoso, confirmando en el registro que practicaron en sus ropas que llevaba oculto en uno de los bolsillos un reloj-pulsera de acero nickel, cuya procedencia no pudo justificar; aseguran los actuantes que Adrián es, a pesar de su juventud, consagrado en el delito desde hace tiempo y que el reloj que se le ocupó es hurtado, habiendo cumplido diversas penas por delitos contra la propiedad. Fué recluído en el vivac por todo el término de ley.

Otros arrestos practicados

La Secreta detuvo a Pablo González, de Maloja 55, reclamado por estafa por la Sala Segunda de lo Criminal de la Audiencia, y a Luis Gutiérrez, de San Rafael 130 y medio, por ser el autor del hurto de un reloj de bolsillo a Diego Gómez Calatrava, de Villegas 82. Auxilió a la Secreta en este servicio el vigilante de la Policía Nacional 578, Justo Morales.

Los exámenes de capacidad en la Secreta

Anoche comenzaron, en las oficinas de la Policía Secreta, los exámenes de capacidad de sus miembros, ante un tribunal integrado por el segundo jefe, señor Enrique Fernández Parajón; el inspector jefe del personal, señor Manuel Rey Vela; el secretario del Cuerpo, señor José Cardello Penichet; el inspector señor Gregorio Suárez Peñalver y los doctores Octavio Cubillas Suárez y Raúl Méndez Pérez. Oportunamente se conocerán las calificaciones.

EL ESTADO DE NUEVA YORK EN LA ACTUALIDAD GASTA ENORME SUMA EN ESA BELLA ATENCION

Interesante conferencia pronunciada en el Lyceum por el eminente jurista. Debe atenderse el muchacho desde su rehabilitación física, y proporcionarle medios de distracción

La conferencia pronunciada en inglés, en la sociedad «Lyceum», en su casa de Calzada, en el Vedado, por el Juez de la Corte de Relaciones Familiares de la Ciudad de New York, honorable Jacob Panken, quien fué presentado por la culta dama norteamericana Mrs. Adolf Kates, resultó ser de un interés extraordinario y de una amenidad agradabilísima. La característica saliente de la disertación fué lo humano y comprensible de toda la exposición en la cual el disertante, cuya personalidad atrayente se identifica rápidamente con su auditorio, hizo sentir a sus oyentes el interés vital que él mismo siente por su tema y que ha sido preocupación de toda su vida: el estudio y prevención de la delincuencia infantil.

Resulta imposible, en unas pocas cuartillas resumir el inmenso aporte de experiencias, emociones, conocimientos y conclusiones esbozadas por el disertante en su hora y media de conversación y de cuyas palabras sólo se pudo entrever el caudal de conocimientos que tiene atesorados a consecuencia del estudio y tratamiento de mil casos anuales en su Tribunal de New York y los datos que ofrecemos se los debemos al letrado habanero doctor Enrique Dolz.

Para el doctor Panken, el niño no es jamás un delincuente. El niño que ha violado algunas de las normas sancionadas por los códigos es siempre un niño descuidado, abandonado, o un niño de mentalidad defectuosa. Como tal hay que tratarlo siempre. La falta no es de él, es del medio ambiente, casi siempre de los padres incapaces para cumplir su misión educadora.

«Educar al niño, estudiarlo, esa es la primera función de la Nación. No se concibe estar haciendo esta labor y dejar al mismo tiempo niños en la calle después de las nueve de la noche y, lo que es más grave, vendiendo billetes de lotería, enseñándolos a ser jugadores en el mañana. El niño de hoy, es el ciudadano del mañana, según lo preparemos y lo eduquemos así será la familia y la nación», dijo el doctor Panken.

Relató de manera somera, porque el tiempo no le alcanzaba para tan vasto tema, los medios utilizados en la Ciudad de New York para el tratamiento de la delincuencia infantil. Explicó con lujo de ejemplos lo que es el sistema de «probation», en que cada caso de delincuencia infantil es examinado por psiquiatras y médicos, bajo la supervisión del Juez, en un juicio absolutamente secreto y ordenándose luego la vigilancia del menor y la investigación de su medio ambiente. «Cada niño, decía, es un caso aparte y único, que no puede medirse con un «standard», es un problema en sí que hay que estudiarlo para rehabilitarlo y convertirlo en un ciudadano útil del mañana.

Señaló las sumas enormes que gasta el Estado de New York en toda su organización para atención de los menores desde su rehabilitación física hasta proporcionarles los medios para jugar a su antojo.

Y terminó, su interesante disertación afirmando que si queremos que la democracia sobreviva, si queremos que se viva en un mundo mejor y más seguro, si queremos que disminuya el vicio y aumente la virtud, debemos estudiar y cuidar en primer término la niñez.

Leyes de pensiones

En nuestra vida, no por acaso, hemos dado en ser reformadores humildes. A otros les tira el negocio con una fuerza bruja; le teosomanía es, francamente, como ayer el becerro de oro, obsesión y perdición de muchos. Ella es causa de delito, incluso. Nosotros no somos tales, no por más virtuosos, sino que por una especie de determinismo. No blasonamos, pues, de formas superiores; exponemos simplemente, a manera de introito explicativo el por qué de nuestras pesquisas jurídicas-sociales. Si ello puede aminorar en algo la sensación de pedantería que pueda yo causar con estos discursos, no habré perdido el tiempo en el exordio.

Hemos confeccionado una fórmula para aplicar en materia de leyes de solidaridad social. Como su nombre lo indica, estas leyes son de una índole distinta a las demás. Se llamaban antes tuitivas, de beneficencia pública. Las nuevas corrientes sociales han cambiado la denominación. No es socorro y auxilio al necesitado y al débil, es solidaridad social, en una sociedad, se entiende, alerta y humanista.

Pero lo que repugna es, que en la práctica veamos tan bellos principios ignorados, inaplicados. Y como nuestra ánima se revela ante el absurdo, de meros representantes de determinada viuda e hijos, hemos convertidos en propugnadores enérgicos de la doctrina, que así de la vida misma surge la herida abierta de la razón. De la pérdida de un caso puede nacer, y ha nacido, la idea salvadora para todos los que no lo perdieron. Puro altruismo jurídico en que nos encuentran ustedes, **perdiendo el tiempo.**

Frente al criterio de la Sala de lo Contencioso-Administrativo del Tribunal Supremo, que hace valer el decantado procesalismo, el adjetivismo de ayer, por sobre las sustancias o esencias de la pura y alta idea de la Justicia, nosotros nos fuimos al Senado y, colaboradores honrosos del doctor Wifredo Albanés en la Ley del Retiro Bancario, del también Senador señor Pedro Goderich y propugnada ha tiempo, desde estas mismas columnas por el doctor Lorenzo Camps, obtuvimos un precepto que no sé si ha sido llevado literalmente a la citada ley, pero que es lo mismo que contiene nuestra fórmula, que enunciamos así: «se faculta a los Tribunales de Justicia para prescindir de la consideración, de carácter procesal, de que el recurso interpuesto por el interesado contra acuerdo o resolución del Directorio, lo haya sido fuera de término en los casos en q. se manifieste o evidencie la razón derecha del pedimento, de modo tal, que su relegación constituiría una injusticia notoria». Yo no creo que algún compañero se muestre inconforme con esa tesis. Deseo confesar que antes de sintetizarla, consulté y obtuve la aprobación de eminentes juristas, entre otros, el Lic. Luis Fernández Marcané. Yo creo, por otra parte, que este asunto tiene extraordinaria importancia, por cuanto se trata de una profunda innovación, y muy beneficiosa, en materia social. De estos pedazos de avance ha de estar hecha la futura sociedad perfecta permítasenos decirlo así.

De mí se decir, que jamás elaboré una solución jurídica, que no haya padecido o sufrido, previamente en la realidad de la vida. No me atrevería a una especulación. Son asuntos demasiado serios, pero yo los abono, antes de acometerlos, con antecedentes demasiado trágicos. Quien se atreviere a tacharme de innovador o especulador doctrinario, (forma usual de los iconoclastas,) yo le mostraré las llagas de la vida sobre que han sido escritas, siempre, mis palabras. Mis planes surgen del dolor y han sido hechos con el dolor.

La aspiración no puede ser ahora el ideal del gran Juez Magnaud; pero principio tienen las cosas, y yo he lanzado la primera piedra.

Eduardo de Acha.

TODAS LAS CLASES DE SAGUA DIRIGEN TELEGRAMAS AL PRESIDENTE F. LAREDO BRU

Insertamos a continuación los diversos telegramas transmitidos por las corporaciones económicas y organizaciones obreras de Sagua la Grande al presidente de la República, doctor Laredo Bru:

Las clases trabajadoras de Sagua la Grande y su comarca claman por que se resuelva, por la Secretaría de Hacienda, el caso de la fábrica de productos químicos de la Compañía Electro Química de Cuba, S. A., donde podrían hallar ocupación buen número de obreros y empleados.

«En atención beneficio que reportaría clase obrera este término dándole facilidades para trabajos fábrica productos químicos esta localidad eximiéndola del pago impuesto consumo sal, elevo a usted esta súplica en nombre pueblo Sagua, esperando sea atendida con la acostumbrada justicia que inspira todos sus actos. Respetuosamente.—Abelardo Martínez, alcalde municipal».

«En nombre Rotary Club, pedimos a usted exima pago impuesto consumo sal empleada fabricación productos químicos pedida por Cámara Comercio esta villa, en marzo pasado petición justa interesa grandemente fabricación local beneficios obreros nativos sagüeros.—Reriberto Manero, presidente».

«Asociación de Detallistas de Sagua la Grande apoya petición de la Cámara de Comercio de esta localidad dirigida a usted en marzo 31 solicitando que la sal común usada por fábricas de productos químicos sea exenta pago impuesto de consumo por estimar que esta petición es de justicia y permitiría funcionar una nueva industria que beneficiaría clase trabajadora.—Eustasio García, presidente».

«En nombre sociedad cubana Liceo ruego a usted exima del pago impuesto consumo sal empleada fabricación productos químicos solicitada por Cámara Comercio esta villa en marzo 31, por ser una petición justa.—Dr. Cruz Alvaré, presidente».

«Asociación Maquinistas y Metalúrgicos ruega usted se exima fábrica productos químicos radicada villa Cabecera pago impuesto consumo sal facilitar subsista dicha industria que es fuente de vida y movimiento y prosperidad muchos hogares pobres.-José Toscano Iglesias, secretario».

«Sindicato Trabajadores Mar Tierra y similares ruega usted gestione organismos competentes supresión de impuesto consumo sal empleada fabricación productos químicos único medio subsistir esta industria nueva en Cuba prometedora grandes perspectivas utilizándose obreros nativos.—Ramiro Beltrán Moré, secretario general p. s.»

«Gremio Estibadores presido, ruega a usted sea eximido pago impuesto sal fábrica productos químicos Sagua donde podrían hallar ocupación infinidad de cubanos que hoy se encuentran desocupados.—Manuel Rodríguez Hernández, presidente».

«Gremio Obrero de Bahía ruega a usted sea eximida de pago impuesto sal fábrica productos químicos de Sagua, donde podrían encontrar medios de vida muchos cubanos que hoy se encuentran desocupados.—José Ramón Morejón, presidente».

«Asociación Patronos Titulares ruega usted se le concedan facilidades eximiéndose pago impuesto sal fábrica productos químicos de Sagua, lo que sería de gran beneficio a la clase obrera.—Enrique González, presidente».

«Rogamos atención nuestra solicitud marzo 31, referente supresión impuesto consumo sal empleada fabricación productos químicos medio de subsistir esta industria nueva en Cuba prometedora grandes perspectivas utilizando obreros nativos.—Cámara Comercio Industria y Navegación: Antonio Morán, presidente».

«Casino Español de Sagua la Grande vería con simpatía que usted resolviera favorablemente petición hecha Cámara Comercio de Sagua en marzo 31 presente año, solicitando exención del pago del impuesto de consumo a la sal que se dedica para la fabricación de productos químicos. Ello permitiría el funcionamiento de una nueva industria en esta localidad, ofreciéndole mayores posibilidades al elemento obrero.—José Fernández Artime, presidente».

EL HOSPITAL DE LA POLICIA NACIONAL

En el día de ayer fueron dados de alto los vigilantes 2282, Anastasio Grana, 3297, Lorenzo Spengler y 1637,

SIGUE ESTUDIANDOSE EL STATUS LEGAL QUE SE DARA A LAS ESCUELAS PRIMARIAS DE INDOLE PRIVADA

CUBA PRESENTARA RECLAMACIONES POR LOS DESPOJOS A VARIOS COMPATRIOTAS EN BILBAO

MUCHAS JOYAS Y VALORES QUE ESTABAN DEPOSITADOS EN LOS BANCOS, HAN DESAPARECIDO

El Gobierno del Generalísimo Franco ha solucionado en forma favorable para Cuba, el asunto de los cincuenta mil sacos de azúcar capturados en un buque de Valencia

Una solicitud del Gobierno cubano, relacionada con un cargamento de azúcar procedente de Cuba, que fué embargado al capturar la Armada nacionalista un buque que navegaba bajo la dirección del Gobierno de Valencia, acaba de ser objeto de una solución satisfactoria por parte del Gobierno de Valencia.

La captura, tal y como se llevó a cabo, fué calificada de «buena presa». No obstante, se iniciaron por la Cancillería las gestiones del caso, a fin de ver si era posible la devolución de los 50 mil sacos de azúcar—cuya era la ascendencia del cargamento—que fueron llevados al puerto de la Coruña.

El Cónsul de Cuba en dicha ciudad gallega, señor Eduardo Alvarez, atendiendo las instrucciones de nuestra Cancillería, inició las gestiones pertinentes ante el Gobierno Nacionalista, encontrando una amable y complaciente acogida. Dichas gestiones fueron prosperando, y ya ayer el Subsecretario de Estado, doctor Campa, manifestó que «se podía considerar salvado el cargamento, por cuanto las autoridades nacionalistas habían prometido su devolución».

El cargamento de azúcar de referencia, pertenece a un embarque que, consignado a Holanda, hizo la firma de esta plaza Galban, Lobo y Compañía.

Como quiera que el azúcar está siendo de gran necesidad, por la guerra civil que se desarrolla desde hace un año, es probable que el cargamento sea adquirido en la misma Coruña por el Gobierno o particulares.

Honda satisfacción se observaba en la Cancillería por la solución satisfactoria de este asunto, demostrativa de los buenos deseos del Generalísimo Franco de mantener las mejores relaciones con el gobierno de Cuba.

Reclamaciones de cubanos

A un gran número de reclamaciones presentadas por ciudadanos cubanos se propone dar curso la Secretaría de Estado, por cuanto aquéllos han sido víctimas de despojo en Bilbao, mientras dicha ciudad estuvo bajo el control del gobierno izquierdista.

Charlando con los reporters, el Subsecretario de Estado, doctor Campa, se refirió a dichas reclamaciones, significando que se elevaba a una considerable cantidad el número de joyas y valores, así como las sumas de dinero, que estaban depositadas por cubanos en los Bancos de Bilbao, sin que todavía se sepa dónde han ido a parar.

Se supone que muchas de esas pertenencias de cubanos fueron enviadas a Francia en los buques que, según los cables, transportaron a aquella nación todo lo que de valor había en Bilbao, antes de que esta villa cayera en poder de las huestes de Franco.

El Canciller Remos

Se espera que hoy acuda a su despacho de la Cancillería, reanudando sus actividades, el Secretario de Estado, doctor Remos.

En las últimas horas de la tarde de ayer, el Canciller regresó de su excursión marítima, durante la cual se repuso de la enfermedad que lo mantenía alejado de sus labores.

Documentos expedidos por ciudadanía y migración

El Negociado de Ciudadanía y Migración de la Secretaría de Estado, expidió ayer los siguientes documentos:

Pasaportes: L. Mederos Cabañas, Celia Velazco y Sarrá, Raúl Camín y García, R. Beltrán Salmon, Fidel Ferral Labrada, Manuel A. Borrada Ruiz, E. Molina Gómez, Martín Ansede, Manuel Cala Reyes, José Alvarez y Borges y Henry Grumberg.

Certificados de nacionalidad: Adolfo Gómez y Díaz, Isabel Diéguez, Arsenio López Moreda, Manuel Castro Mauricio, Fermín Loredo y Amor, José Antonio Corella Medina e I. Solís Alayón.

Los anteriores documentos pueden ser recogidos por las personas interesadas, en el Negociado de Ciudadanía y Migración de la Secretaría de Estado, situado en la calle de Concordia 64, esquina a Lealtad, durante las horas comprendidas desde las diez y media a. m. a la 1 p. m.

Cablegramas recibidos de España ayer, en la Cancillería

Madrid: El Encargado de Negocios de Cuba, doctor Estalella, informó a la Secretaría de Estado que se continúan las gestiones para localizar a Victorino Pérez Lavín y que le ha sido comunicado el encargo a la familia Sabucedó.

Málaga: El Cónsul de Cuba señor Francisco G. de la Campa, ha informado que le ha sido entregado el encargo a Rosa Rodríguez.

La Coruña: El Cónsul de Cuba señor Eduardo Alvarez, comunicó a la Secretaría de Estado que Maximino Rodríguez y Rodríguez se encuentra pendiente de presentarse en el Consulado para documentarse y que el asunto de Manuel Seara Prada ha sido trasladado al Consulado en Vigo, por pertenecer a Orense.

Barcelona: El Cónsul General de Cuba señor Leopoldo Dolz, informa que es desconocido el domicilio de Manuel Puig Cubi y de José Masana.

Ese pedestal sin objeto, abandonado en un extremo del viejo parquecito, tiene algo de alondra sin alas, de pluma sin tinta, de niño sin juguete... Bajo la indiferencia del vulgo que pasa, se yergue, tronco de un organismo mutilado, como una interrogación de angustia.

EL CONSEJO NACIONAL DE ACCIDENTES NOS FELICITA POR LA INFORMACION DEL DOMINGO

Con motivo de la entrevista que nuestro compañero Armando Maribona hizo a Escipión Pujol, técnico en asuntos viales y automovilísticos, publicada en nuestro más reciente magazine dominical, hemos recibido el siguiente telegrama que nos honra y que con placer reproducimos:

Capitolio, Habana, Junio 29, 1937.
DIARIO DE LA MARINA,
Habana.

Nuestras felicitaciones más sinceras por su brillante actuación en lograr la disminución de accidentes de tránsito y especialmente la exposición que hizo en la última edición dominical del DIARIO. Rogamos autorice su reproducción en nuestra revista. Esperamos resultados positivos y favorables de la acción conjunta de las autoridades, la prensa y los técnicos.

Barredo Sigler,
Secretario del Consejo Nacional de Prevención de Accidentes.

Nos sentiremos muy halagados con la reproducción de la entrevista, motivo del amable telegrama, en la interesante publicación del Consejo Nacional de Prevención de Accidentes.

En el Parque de Dragones, un pedestal vacío, huérfano del busto de Varela se yergue majestuoso como un símbolo

¡Cómo será de mudable el espíritu criollo!—comentó un ciudadano;—que igual que la gente hasta las estatuas cambian de sitio y los pedestales pierden la cabeza...!

UN REPORTAJE DE OCTAVIO DE LA SUAREE

La ciudad, como la memoria, tiene sus rincones olvidados. Son aquellos que, por su situación en la lógica progresiva de la topografía local; por sus particularidades innatas, en las que un bache, una fachada estridente o una acera muy estrecha, ejercen una influencia decisiva en su destino o por cualquiera otra razón oculta que hace desear una nueva interpretación psicológica de la piedra, han perdido su carácter de referencia dentro del procomún o no lo han alcanzado nunca. Así, símbolos de anónimo, fantasmas de testarudez, espantapájaros de urbanismo, subsisten entre otros mil esparcidos por el globo, la Rue de l'Agent Armé, en Marsella; el muelle de La Boule d'Or, en Amberes; la plaza donde está—o estaba, pues creo que la han derruido;—la estatua del Marqués de Comillas, en Barcelona; el Callejón del Silencio, en Lisboa y el parquecito de Dragones, en La Habana.

De todos, ese último es quizá, el que mejor "ejemplifica" la cuestión. Ni calles de tránsito, ni vecindad nutrida, ni emplazamiento céntrico, ni compañía amable, faltaron jamás a su vera. El barrio en que se yergue es tan habitado como concurrido. Abundan en él las niñas alegres, los compadres locuaces, las señoras con delantal; los soldados "francos" de servicio, los asiáticos muy servidos de franqueza, los muchachos sin manejadora y los perros con pulgas. Por la calle de la Zanja, desfila media urbe y por las de Lealtad y Escobar, el resto. Pues bien: nada de eso ha bastado, en ninguna época, para arrancar al pequeño parque en cuestión del olvido ciudadano y de la indiferencia pública.

Hace algunos años, movido tal vez inconscientemente por la persistencia del fenómeno, un gobernante, que era sin duda hombre práctico, decidió que nadie mejor que un presbítero para santificar la soledad del rincón y desde entonces, un busto del muy ilustre don Félix Varela fué a presidirlo con su bondad casi femenil y su mirada de tenaz miopía...

Vano empeño.

Ni la barriada ni la ciudad se enteraron.

Y tan grande debió ser el desencanto del iniciador, que su bella obra conmemorativa quedó trunca, pues ni en la fecha de la inauguración ni después, se grabó en ella el nombre del insigne compatriota a quien se dedicaba. Por lo demás, así se adelantó Cuba varios lustros a esa pintoresca comuna de Alemania que acaba de elevar un monumento a Goethe sin consignar en él ninguna referencia personal ni artística, ya que, según las autoridades, "todo alemán tiene la obligación de conocerle, tanto en imágen como en genio."

Pasó el tiempo.

Un gobierno contradictoriamente memorable, dispuso el relleno del Malecón y, sobre los albañales del litoral del Canal, surgieron la Avenida y los paseos del Puerto. Tuvimos Anfiteatro. Plantas, flores y farolas embellecieron la entrada marítima de La Habana. Frente al Seminario, se erigió un busto a Saco y, simultáneamente, alguien cayó en cuenta de que Varela estaba demasiado solo en Dragones. Lo demás, fué coser y cantar. Don Félix vino a hacerle compañía a don José, cerca del mar... y "vive la fraternité"!

En el viejo parquecito, no obstante, si no su memoria, porque siempre fué allí un ilustre desconocido, quedó su pedestal.

Yo estuve hoy allá.

Es un espectáculo triste.

Ese mármol sin objeto, ese basamento sin motivo, tiene para mí algo de alondra sin alas, de pluma sin tinta, de niño sin juguete.

El polvo de estos días revueltos—tierra colorada del Cuartel que se demuele en frente y arenilla gris del adoquín de las calles;—se había acumulado sobre él; luego, cayó la lluvia, enfangándolo todo y de tal guisa, ese pobre tronco de un organismo artístico, veteado en roji-negro, me hizo recordar el tórax mutilado de Paul Gorguloff, asesino del Presidente Doumer de Francia, a quien vi guillotinar en el Boulevard Aragó de París, cuando los ayudantes del verdugo, ocupados en buscar la testa dentro del cesto, le reclinaron sobre una rueda de la "lechuza"...

Una mano en el hombro me saca de esa abstracción. (No soy supersticioso pero me atolondré un poco pensando en el espíritu de aquel ajusticiado...) Me vuelvo. Un vecino me interpela cortesmente.

—Puedo servir en algo al señor?... El busto está en la Avenida del Puerto.

—Ya lo sé.

—Excuse entonces,—me responde y se va, de visible mal talante.

Viendo que ha interpretado mal mi respuesta, le sigo. Le saludo. Me explico. Hablamos...

Tratábase de un andaluz, que llevaba más de un cuarto de siglo establecido en Dragones en el giro de carnicería.

—Yo vi instalar este monumento—me expone con fácil palabra—. La inauguración fué brillante. ¡Pero había un sol!... Por un orador de la ceremonia, supe lo significó el Presbítero Varela para Cuba y para España. Desde entonces, empecé a quererlo y a mirar su busto como cosa mía. ¡Los baldeos que le he dado, por la madrugada, con el miedo de que algún trasnochador me viese! Porque nadie puede imaginar cómo ensuciaban el zócalo los chiquillos—y los grandes—escribiendo palabras obscenas!... Después, un día, primera alarma: unos obreros removían el pedestal. —"Bernardo—me dijeron los parroquianos en broma; —que te quitan el muñeco!" Me ceñí el cinturón; corrí hacia los intrusos; me informé y respiré. Se deseaba, entonces, cambiarle de lugar dentro del mismo parque, para proceder así a la ejecución de un plan de mejoras en todo. ¡Quedó más bonito, señor.!.. Ahora, desde hace unos meses, la alarma final. Trajeron un camión, armaron una especie de horca con sogas y... adiós estatua. La misma tarde, yo intenté una protesta colectiva entre mis clientes. —"El barrio—les dije;—no se debe dejar robar así su única gloria. Vamos a quejarnos al Gobierno. ¡No podemos consentir impávidos que se lleven a Varela!..." ¿Y sabe usted lo que me contestaron?

—Diga.

—Pues que mientras no me llevasen la mujer, que no me preocupara por otra cosa...

Sonreí con profunda tristeza. Y aquel español tan cubano, presintiendo mi angustia patriótica, agregó a título de consolación:

—No hay que extrañarse, señor. La gente es aquí tan mudable y tornadiza que, imitándola, hasta las estatuas cambian de sitio y los pedestales pierden la cabeza!

El Plan Trienal no está aún terminado por el Cor. Batista

En su viaje a Cayo Diana, le dió forma a la parte que toca a la industria azucarera

A la caída de la tarde, poco antes de las siete, de ayer, llegó a la Ciudad Militar el jefe del Ejército Constitucional.

El comandante Jaime Mariné y los periodistas del sector militar saludaron al coronel Batista, que llegó de su viaje de Cayo Diana en perfecto estado de salud y absolutamente repuesto de la ligera afección gripal que lo aquejara recientemente.

Brevísimo tiempo estuvieron los periodistas con el jefe del Ejército. El suficiente para hacerle unas preguntas relacionadas con la actualidad.

El Coronel manifestó lo siguiente:

«Todo el tiempo que estuve fuera de la Habana, en ese bellísimo Cayo Diana, donde la naturaleza se muestra en todo su esplendor, estuve trabajando. Departí con el secretario de Agricultura, y Amadeo López y yo dimos los últimos toques a la ley coordinadora entre los distintos factores de la producción azucarera».

Interrogado también acerca de cómo se encuentran, hasta ahora, los trabajos por él realizados sobre el plan Trienal, nos contestó que la ley económica de referencia estaba muy adelantada, pero que aún se demorará un poco.

Y, por último, el coronel Batista informó a los reporters que, entre otras cosas de interés, había sostenido durante su breve viaje, largas conversaciones con el doctor Zenón Zamora, secretario de Sanidad, sobre la reorganización de la Beneficencia pública y los reformatorios de menores.

El Gremio de Obreros Libres nos felicita

Nuestro querido Director, doctor José I. Rivero y Alonso, ha recibido la siguiente comunicación que mucho agradece:

Habana, Junio 28 de 1937.
Dr. José I. Rivero,
Director de DIARIO DE LA MARINA,
Prado y Teniente Rey, Ciudad.

Estimado y buen amigo:

Hace varios días hubimos de leer su entrevista con el Coronel Batista y nos apresuramos en escribirle para felicitarlo por la feliz idea que en dicha entrevista hubieron de tratar.

Esta obra suya que servirá para ir allanando y armonizando las diferencias hasta hoy planteadas entre el capital y el trabajo, también servirá de guía en el futuro, responsabilizando al obrero en sus diarias faenas, ya que también pasa a ser propietario.

Si todos aquellos que se jactan con decir que son cubanos y que desean para Cuba el bienestar y la prosperidad, hicieran obras como la suya, Cuba no hubiese tenido que lamentar tan deplorables sucesos. Y al hablarle así lo hacemos basados en la sinceridad que siempre ha caracterizado a sus palabras.

Reciba, pues, doctor, nuestra cordial felicitación por su obra que es un paso más de avance hacia el progreso.

Por el Comité Ejecutivo:
Luis R. Boullón, Ceferino Martínez, Francisco Tocabens, Juan Suau Gómez.

OTRA VICTIMA

Javier Pérez Acevedo, de 54 años y vecino de N y 27, sufrió lesiones graves en la esquina de San Lázaro y M, al ser alcanzado por el ómnibus 880, de la ruta 32, que guiaba Adolfo Mestre Morales, de Campanario 109.

SUSPENDIDAS LAS CLASES EN LA ESCUELA NORMAL HASTA EL MIERCOLES, POR LOS EXAMENES

Se constituyen comisiones provinciales y locales para la recaudación de fondos con destino al monumento a Martí. Hoy pagarán a los empleados de la Secretaría de Educación

Volvió a celebrar sesión ayer la Junta de Superintendentes de la Habana.

Desde hace meses dicho organismo se viene reuniendo durante breves días, con largos recesos de por medio, para discutir las medidas que se habrán de poner en vigor en relación con la enseñanza primaria privada e introducir algunas modificaciones urgentes en la enseñanza pública.

Como saben nuestros lectores, por habérselo informado así nosotros oportunamente, en la actualidad no se encuentra en vigor ninguna legislación sobre las escuelas privadas, pues el decreto de la provisionalidad que se refería a este particular fué derogado por la Ley Docente votada por el Congreso de la República.

Sin embargo, no obstante el tiempo transcurrido, los superintendentes provinciales, muy aligerados por cierto en sus atribuciones, puesto que la mayoría de ellas, también por disposiciones de la propia Provisionalidad, recaen sobre el secretario de Educación, nada han resuelto aún.

Han consumido la mayor parte de las sesiones celebradas en cambios de impresiones sin resultados prácticos ulteriores y en la discusión y aprobación de libros que han sido sometidos a su consideración, labor que se puede decir que se ha convertido en la exclusiva de dicho organismo.

Tanto, que si el departamento fuera a considerarlos todos como libros de texto y convocara a subastas para surtir de ellos a las escuelas públicas, habría necesidad de dedicar una consignación varias veces mayor para esas atenciones.

Afortunadamente esos libros aprobados, que son muchos en cada clase o tipo, sólo llevan el visto bueno de la citada Junta y no tienen carácter alguno de oficialidad.

En la sesión de ayer, según ellos mismos nos informaron, continuaban cambiando impresiones sobre el dictamen presentado a la propia junta acerca del futuro status legal de las escuelas primarias de índole privada.

Sobre los extremos del citado dictamen los superintendentes provinciales guardan la mayor reserva.

De ello se puede colegir que abundan las medidas de carácter valiente, entre el fárrago de contradicciones que existen en la realidad en lo que respecta a la enseñanza privada en Cuba.

Si el secretario de Educación, doctor Fernando Sirgo, imparte su aprobación a los acuerdos a que llegue en definitiva la Junta de Superintendentes, éstos serán elevados, en forma de decreto, al presidente de la República.

Es de esperar que antes de recesar de nuevo la Junta de Superintendentes ultime los asuntos que tiene aún pendientes y que resultan de verdadero interés para la enseñanza.

Ayer mismo se acordó dirigir una circular al magisterio sobre los cursillos de perfeccionamiento pedagógico que se han de organizar.

Se constituyen comisiones provinciales y locales pro monumento a José Martí

Muy activa estuvo ayer la subcomisión pro monumento a Martí, que viene actuando en la Secretaría de Educación.

Designó como presidente de la misma al señor Eugenio Benítez, jefe del Negociado de Presupuestos y Cuentas; como secretaria, a la doctora Juana María Catá, jefa de la Sección de Instrucción Primaria, y como tesorero, al doctor Fernando González, director de la Escuela de Artes y Oficios de la Habana.

Se entrevistó después con los superintendentes provinciales, interesando la constitución de comisiones provinciales y locales para facilitar la gestión recaudadora de los aportes que han de realizar los maestros, auxiliares, conserjes, empleados y funcionarios de las Juntas de Educación y de las Superintendencias provinciales para la erección del hermoso monumento que la República le debe aún al Apóstol de nuestras libertades.

Ayer mismo ordenó la propia subcomisión, que viene laborando con verdadero entusiasmo, la impresión de talonarios de recibos de aportes, a fin de entregárselos a todos los empleados de todas las dependencias de la Secretaría de Educación en la República que deseen contribuir a la magna obra, como tiene que ser la que entrañe la gratitud de un pueblo al máximo forjador de su nacionalidad.

El propio señor Benítez se ha dirigido a los servidores de la enseñanza, en todos sus sectores, en una alocución que tiende a destacar el interés de cosa propia que el monumento tiene para cuantos están vinculados a la educación pública en Cuba, considerada la condición de maestro que a Martí ha de reconocerse. Maestro fué, sin duda, en la más honda significación de la palabra, y en su vida resplandecen, con fulgor excepcional, los amorosos desvelos que consagró a los niños, a los que amó tan tierna y profundamente.

En las oficinas de la Secretaría, lo mismo que en todos los centros de enseñanza nacionales, así los superiores como los de instrucción primaria, el alto empeño de exaltar dignamente la figura extraordinaria de José Martí está encontrando en cada pecho un calor de genuina identificación, como si cada empleado se sintiera personalmente responsable de la magnificencia que al monumento quiere dársele.

Es, por lo demás, perfectamente lógico ese entusiasmo que el homenaje a Martí despierta en la Secretaría de Educación, ya que es ese el departamento administrativo que más afinidad tiene con el proyecto y con la excelsa figura histórica a la que se trata de rendir merecido tributo.

En prensa la Revista Cubana y la de Educación

Se encuentran ya en prensa la Revista Cubana y la de Educación, que editan la Dirección de la Cultura y la de la Enseñanza de la Secretaría de Educación Pública.

El número de la Revista de Educación se encuentra dedicado por entero a rendir homenaje a don José de la Luz y Caballero, el gran filósofo y educador cubano.

Se incluyen en el mismo varios trabajos de dicha figura insigne.

La revista habrá de comenzarse a distribuir en el día de hoy.

El volumen de la Revista Cubana, la conocida publicación, comprenderá los números correspondientes a los meses de abril, mayo y junio, y contiene firmas tan prestigiosas como las de Antonio Marichalar, Ramón Menéndez Pidal, Pedro Henríquez Ureña, José María Chacón y Calvo, Alejo Carpentier, Edith L. Kelly, Raúl Maestri, María Rosa Lida, Eulalia Azorlosa y Pedro García Valdés.

Los trabajos llevan los títulos más sugestivos: «Unamuno de cuerpo y alma presente», «Cultura española medieval», «Cómo era Safo», «Arango y Parreño», «El sentimiento del dolor en Martí», «La poesía de Heredia en su centenario», «Un ballet afrocubano» y «En Vueltabajo sí hubo civilización taína», entre otros.

Hoy cobrarán los empleados de la Secretaría

Por una disposición de la Secretaría de Hacienda, no se pudo pagar ayer a los empleados y funcionarios de la Secretaría de Educación.

Hoy se habrá de proceder al pago de los mismos y de los pertenecientes a otras dependencias del departamento.

Suspendidas hasta el miércoles las clases en la Normal

Hasta el miércoles próximo han sido suspendidas las clases en la Escuela Normal de Maestros de la Habana, a fin de que en esta semana puedan efectuar los primeros exámenes parciales todos aquellos alumnos de dicho plantel que no los hubieran rendido todavía.

La resolución en ese sentido ha sido dictada por el director del citado centro de enseñanza.

Examinará la Sociedad Cubana de Ingenieros los estudios para la captación de agua para La Habana

Decreto del Alcalde trasladándole el informe de la Comisión que estudió ese problema y el documento del Ing. Cosculluela sobre el caudal aprovechable de los manantiales de **La Catalina**

El Alcalde de La Habana ha firmado un decreto en el que traslada a la Sociedad Cubana de Ingenieros el informe de la comisión que estudió el problema del agua en La Habana y también el rendido por el señor Cusculluela en relación con los manantiales de la finca «La Catalina». He aquí ese documento:

Antonio Beruff Mendieta, Alcalde Municipal de La Habana, hago saber, que en uso de las facultades de que estoy investido, he resuelto dictar el siguiente Decreto:

Por cuanto: En el segundo de los puntos del programa de Gobierno que ofrecí al vecindario de La Habana durante la campaña electoral, que reafirmé el día de mi toma de posesión, recogí el anhelo del pueblo de esta ciudad de que se plantee de una vez, de manera valiente, sincera y diáfana, el problema del abastecimiento del agua, a fin de encontrarle solución conforme a las normas de una escrupulosa administración y de lo dispuesto en la legislación vigente.

Por cuanto: Deseando cumplir el ofrecimiento hecho al pueblo, designé por mi Decreto número 46, de 6 de octubre de 1936, una «Comisión de estudio del problema de Abasto de Agua de la ciudad de La Habana y de su posible solución», compuesta por el Presidente del Ayuntamiento, los Presidentes de las Comisiones de Hacienda y Presupuestos y Urbanismo; el Presidente de la Sociedad Cubana de Ingenieros, tres miembros del Centro de la Propiedad Urbana de La Habana, el Presidente de la Asociación Nacional de Industriales, el Presidente de la Asociación de Comerciantes de La Habana, el Presidente del Club Rotario de La Habana, el Presidente de la Asociación de la Prensa de Cuba, el Presidente de la Asociación de Reporters, el Jefe del Cuerpo de Ingeniería del Ejército Constitucional, los ingenieros Enrique Montoulieu, Rafael Sánchez Giquel, Benito García Vázquez, Pedro Pablo Cartaña y Abel Fernández; el Ingeniero Jefe y el Abogado Consultor del Acueducto de Albear; el Jefe del Departamento de Urbanismo y el Contador del Municipio, y dicha Comisión, después de dar un plazo de treinta días a todos los vecinos de la ciudad de La Habana, para que le presentasen las sugerencias, críticas y reparos que estimasen convenientes y de examinar los que se le hicieran, designó una Subcomisión técnica, compuesta por siete de nuestros más reputados ingenieros, a fin de que examinasen especialmente el aspecto técnico de la necesidad del agua, las nuevas fuentes de abasto y el programa de obras a realizar.

Por cuanto: Dicha Subcomisión, después de más de tres meses de trabajo rindió a la Comisión plenaria con fecha quince de enero de mil novecientos treinta y siete, un informe conteniendo las recomendaciones que hacía y el anteproyecto y costo de las obras que, a su juicio, deben ejecutarse para resolver el problema del abasto de agua de La Habana, y la Comisión plenaria antes mencionada, después de un laborioso estudio de dichas recomendaciones, acordó impartirle su aprobación con las modificaciones que la misma hizo con fecha 28 de febrero del corriente año, y me elevó en esa fecha un informe definitivo firmado por todos los integrantes de la Comisión plenaria antes mencionada, recomendando la ejecución de un plan de obras, basado en el dictamen de los ingenieros Enrique J. Montoulieu y de la Torre, Abel Fernández y Simón y Benito García Vázquez, sobre aprovechamiento de los Manantiales de Vento y la ampliación de los de Aguada del Cura, sugiriendo en cuanto al aspecto legal y financiero del asunto, las medidas que consideró más convenientes a los intereses procomunales, según consta en el folleto que esta Alcaldía mandó a imprimir y a repartir no sólo entre las Autoridades, la Prensa, las Corporaciones Económicas de nuestra capital, sino a cuantos vecinos de La Habana quisieron conocerlo, sin que hasta la fecha se haya presentado sobre el mismo más reparo u observaciones que las que más adelante mencionaré.

Por cuanto: Encontrándome estudiando el referido informe al objeto de remitir a la Cámara Municipal el correspondiente Mensaje, en solicitud de los acuerdos que este organismo considere conveniente tomar para ejecutar las obras que la Comisión recomienda, el Ayuntamiento, por Acuerdo número 815, de 17 de mayo próximo pasado, designó una Comisión Técnica compuesta por dos concejales, asesorados por tres ingenieros, para que informase a dicha Cámara sobre la posibilidad de captación, potabilidad y utilización en el Acueducto de La Habana de unos manantiales descubiertos en la finca «La Catalina', situada en el barrio de El Calvario, en este término municipal.

Por cuanto: La adopción de ese Acuerdo no sólo desviaba a esta Administración Municipal del procedimiento que con general beneplácito se trazó para resolver el problema del agua de La Habana al dictar el Decreto número 46, de 6 de octubre de 1936, sino que al dejar de lado el informe de 28 de febrero de 1937, de la Comisión para el estudio del problema de Abasto de Agua de la Ciudad de La Habana y de su posible solución, integrada por personalidades e ingenieros de la más alta reputación, obligó a esta Alcaldía a devolver al Ayuntamiento el acuerdo a que antes me he referido sin sancionarlo.

Por cuanto: Es indudable que el móvil que inspiró a la Cámara Municipal al tomar dicho Acuerdo, fué comprobar si efectivamente los manantiales de «La Catalina» pueden producir un caudal de agua potable en suficiente cantidad para resolver de una manera definitiva el problema de la escasez de agua a esta ciudad.

Por cuanto: Con fecha 17 del corriente, el ingeniero Octavio Masses Valera ha presentado a mi consideración un informe de cuarenta y una planas y doce planos, rendido por el ingeniero hidrológico señor Juan A. Cosculluela, profesor de la asignatura de Ingeniería Hidráulica y Sanitaria de la Escuela de Ingenieros y Arquitectos de la Ciudad de La Habana, quien basado en los experimentos realizados por el geólogo ingeniero Giovanni Buscantini, y un cuerpo de ingenieros cubanos bajo la dirección del propio señor Cosculluela, ha llegado a la conclusión que comparte el geólogo doctor T. Tíschop, actualmente entre nosotros, de que los manantiales de «La Catalina» pueden producir de ochenta a noventa millones de galones de agua diarios que, por su cercanía a la ciudad de La Habana, pueden ser utilizados a un costo menor del que representa el aprovechamiento del agua procedente de los manantiales de Aguada del Cura.

Por cuanto: Ni la Subcomisión técnica de ingenieros ni la Comisión plenaria nombrada por mi Decreto número 46, de 6 de octubre de 1936, tuvieron a la vista los datos que ahora se me presentan y el informe presentado por el ingeniero Cosculluela difiere en cuanto a las fuentes de abasto y a sus conductores principales del dictamen de la Comisión, y, además, el ingeniero Enrique Montoulieu, miembro de la Comisión nombrada por mi referido Decreto número 46, de 1936, ha hecho pública la duda de que el aprovechamiento de las aguas de «La Catalina» puede disminuir el caudal de agua de los antiguos manantiales de Vento y de los nuevos de Aguada del Cura, empobreciendo el actual acueducto de La Habana, y el caudal de agua del río Almendares, perjudicando el aprovechamiento industrial que de sus aguas hacen numerosas e importantes fábricas establecidas desde hace tiempo en sus márgenes, en las que se encuentran invertidos grandes capitales y se brinda trabajo a numerosos obreros.

Por cuanto: La Comisión para el estudio del problema de abasto de agua de la ciudad de La Habana y su posible solución, cumplida su misión, se disolvió al terminar su trabajo y rendirme su informe, el 28 de febrero del corriente año, y volverla a constituir para estudiar el informe del ingeniero Cosculluela, sería transformarla en juez y parte.

Por cuanto: No parece prudente que esta Alcaldía ni la Cámara Municipal resuelvan asuntos de tan gran trascendencia, de carácter exclusivamente técnico, sin oír el informe que le sea rendido por un organismo que reúna las mismas condiciones de competencia reconocida, intachable honorabilidad y probada imparcialidad de la Comisión tantas veces mencionada, que por las razones antes apuntadas no debe decidir sobre su propia obra, y esta Alcaldía considera que el más alto organismo de los ingenieros de Cuba, o sea, la Sociedad Cubana de Ingenieros, por reunir las dotes expresadas, es la que debe resolver esta cuestión científica.

Por cuanto: Continúa siendo propósito inalterable de esta Alcaldía que todos los problemas y cuestiones que se planteen alrededor del Acueducto de La Habana y de cuantos más afecten a la Administración pública se discutan a la luz pública.

POR TANTO: En uso de las atribuciones que me concede la legislación vigente, resuelvo:

Primero: Dar traslado al Presidente de la Sociedad Cubana de Ingenieros del informe que me ha rendido la Comisión para el estudio del problema del Abasto de Agua de la Ciudad de La Habana y de su posible solución, el 28 de febrero de 1937, así como del escrito del 17 del corriente, que me ha presentado el ingeniero Octavio Masses Valera, junto con el informe del ingeniero Juan A. Cosculluela, con el ruego de que por acuerdo de su Junta Directiva se sirva abrir una información sobre ambos dictámenes y después de oír a las personas que estime conveniente; especialmente a los ingenieros Enrique J. Montoulieu, Abel Fernández, Juan A. Cosculluela y Octavio Masses Valera, se sirva informar al Alcalde de La Habana de la cantidad de agua que pueden producir los manantiales de «La Catalina', su potabilidad y demás condiciones higiénicas y su posibilidad de captación, así como si su aprovechamiento puede afectar el caudal de los manantiales de Vento y Aguada del Cura y el volumen de agua del río Almendares, industrialmente aprovechables, y si resulta más económico la adquisición, captación y utilización del agua de dichos manantiales, que el abandono y la terminación y protección de las obras de captación de Vento y Aguada del Cura, a que se refiere el informe de la Comisión, de 28 de febrero de 1937.

Segundo: Dicha información deberá ser hecha por la Junta Directiva en la forma que considere conveniente, pero en todo caso el dictamen de la Sociedad Cubana de Ingenieros deberá ser entregado al Alcalde de La Habana en un plazo no mayor de treinta días.

Tercero: Los gastos que se originen con motivo de esta información y dictamen se sufragarán con cargo al Capítulo de Estudio de Obras y Mejoras del Acueducto de Albear.

Cuarto: El Alcalde, una vez que haya recibido el informe de la Sociedad Cubana de Ingenieros, enviará un Mensaje al Ayuntamiento solicitando la adopción de los acuerdos que considere necesarios y convenientes para la solución del problema del agua en la ciudad de La Habana.

Cúrsense las órdenes que sean menester para el cumplimiento de lo que por el presente Decreto se dispone.

La Habana, junio 29 de 1937.
Dr. Antonio Beruff Mendieta,
Alcalde Municipal.

EN PRO DEL TRATADO CON EL URUGUAY

VII

Parece que el señor Mascaró va reconociendo la razón que me asiste al exponer la conveniencia para Cuba del proyectado Tratado con el Uruguay, a juzgar por su concienzudo trabajo que fué publicado en la edición del día 26 del DIARIO DE LA MARINA.

A él y a mí nos afecta en gran manera dicho Convenio, pero con la diferencia que él piensa que le perjudica como criador y cebador de ganado y yo creo que me favorece como ganadero, como hacendado, como colono, como tabaquero y, en una palabra, como cubano.

Tal es, en realidad, el punto fundamental de la discrepancia, de siempre, entre los adictos y los adversarios de un convenio comercial con el Uruguay.

De esta manera se reduce el problema a determinar si el perjuicio que pudiera irrogarse, si alguno existe, a la industria ganadera con la concertación del Tratado, que es el interés particular, debe ser evitado a costa de los intereses generales del país, de un lado los ganaderos y cebadores de ganado, viviendo del consumo interno exclusivamente; del otro lado, los hacendados, colonos, alcoholeros, destiladores, fabricantes de jarcias, tabaqueros y vegueros que producen riqueza y la exportan y el Fisco que recauda para el sostenimiento de las cargas públicas.

En los momentos actuales hay, sin embargo, una circunstancia que decide el problema y es la forma en que el Tratado se propone. La importación del tasajo, limitada por una cuota fijada por la concurrencia de la cantidad y del valor, de cuya cuota no puede exceder la importación, no sólo no ha de perjudicar a la ganadería, que es negocio del señor Mascaró, sino que la beneficiará, y será fuente de positivos ingresos para el erario y para la nación.

Es por esa razón que yo no puedo, como el señor Mascaró, ser espectador en esta lucha: me afecta, en gran manera, y me incita además a entrar en ella el convencimiento pleno, tras un detenido estudio, de que es el Tratado, con las limitaciones expuestas, lo mejor para Cuba.

Yo tengo la seguridad de que si el señor Mascaró piensa en estas ideas, comprenderá fácilmente por qué en Cuba, lo mismo que en muchos lugares del mundo, cuando un individuo defiende una causa que no le afecta directamente es, o porque está convencido de que no puede quedar indiferente al mal de muchos con un feroz egoísmo, no ignorando que a la postre repercute en un mal mayor para él, o porque tiene un alma generosa, que se preocupa del bien colectivo y con un sentimiento de solidaridad bien entendido que produce el apóstol, lo defiende con inteligencia y lo caloriza con amor.

Si fuera cierto como dice el señor Mascaró, con errónea ironía y evidente injusticia que cuando en Cuba un individuo defiende una causa que no le afecta directamente, o algo recibe o algo espera recibir, no estaría el señor Mascaró impugnando el Tratado con el Uruguay ni hubiera surgido Martí, ni hubiera luchado Maceo, ni hubiera muerto por Cuba el dominicano Máximo Gómez.

He dicho que al fin y a la postre nos ponemos de acuerdo el señor Mascaró y yo, porque él afirma que la fabricación del tasajo tropezó en Cuba con tres factores: el desconocimiento de esa industria, el clima adverso y el capital inmenso que requiere por la necesidad de acumular existencias para su venta. Es lo mismo que estoy afirmando como uno de los argumentos para la defensa del Tratado.

El primer factor—la falta de estudios técnicos—puede ser subsanado, aunque no sé si se subsana; el segundo—la adversidad del clima—no tiene remedio, y ya lo dijo el ilustre y competente secretario de Agricultura, señor López Castro; y no es propiamente el clima en cuanto a la temperatura, sino la humedad, el estado higrométrico, el que impide fabricar tasajo, sino en la época de seca absoluta; el tercero—la carencia de capital—es un mal que afecta por igual a todos los negocios en Cuba, radicando en la falta de la Banca nacional.

Pero el señor Mascaró refiere especialmente la falta de capital a la necesidad de acumular existencias todo el tiempo que requieran para salir al mercado. He ahí el nudo gordiano de las tasajerías, confesado, inconscientemente, por el señor Mascaró y que he evidenciado en otra ocasión.

Bien sea por el clima, como entiende el señor secretario de Agricultura; bien sea por defectuosa elaboración, lo que no me consta; bien sea por la mala calidad de la carne, de lo que estoy seguro, es lo cierto que no puede en Cuba fabricarse un tasajo de aguante, según afirman los comerciantes que lo distribuyen en el mercado interior

La Mujer Moderna Prefiere

KOTEX

Es higiénicamente perfecto, de forma cómodamente ajustable y tiene un alto grado de absorbencia.

Con razón las mujeres por todo el mundo alaban este nuevo Wondersoft Kotex — una toalla sanitaria con lados acojinados de suavísimo algodón, para impedir rozamientos; un cojincillo que no se enrolla, ni pierde su forma, eliminando así todo riesgo de mortificación.

El Kotex se fabrica bajo perfectas condiciones sanitarias. Su relleno de Cellucotton garantiza maravillosa absorbencia y protección y, sin embargo, estos cojincillos planos de Wondersoft Kotex se ajustan suave y perfectamente—sin revelar bordes o líneas indiscretas. En días calurosos el Kotex es mucho más fresco que el algodón y, por ser disoluble, es muy fácil disponer del cojincillo.

Exiga el legítimo Kotex para proteger su salud.

De venta en las farmacias y en dondequiera que hay artículos para señoras.

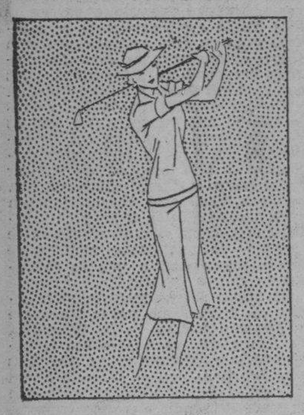

Wondersoft KOTEX
TOALLA SANITARIA
HECHA DE CELLUCOTTON
(no de algodón)

International Cellucotton Products Co.
919 N. Michigan Ave., Chicago, E.U.A.
Sírvanse enviarme su folleto gratis para las madres, "El cumpleaños de María Margarita"
Nombre
Domicilio
Ciudad

CRONICA HABANERA

QUINCE AÑOS

Rosalina Ubeda y Martínez, bella y muy gentil señorita, hija de los esposos Ubaldo Ubeda y Rosalina Martínez Aguilar, pasó el día de ayer muy congratulada, con motivo de cumplir quince años.
Para ella hubo flores y muchas felicitaciones.

LYDIA DE RIVERA.—El domingo próximo saldrá de Nueva York para venir a pasar una tempordaa en la Habana con sus familiares la exquisita Lydia de Rivera, tan admirada en el mundo del arte por su gran voz y extraordinarias cualidades.

Lydia de Rivera, precisamente, cantará esta noche a las ocho, hora de verano en Nueva York, o sea las siete de la noche hora de la Habana.

Será trasmitido su programa por la N. B. C., onda corta en la Audición Latino Americana, Estación W 3 X A L., en 17.780 Kilocicios 16.7 mts.

La famosa concertista será acompañada por el notable pianista Pablo Miquel.

EN PRO-ARTE MUSICAL.—Hoy, a las cinco y media de la tarde, abrirá sus puertas el hermoso teatro «Auditorium» para una magnífica función en honor de los socios de Pro-Arte.

Trátase del anunciado recital de Miguel Llao, joven y exquisito recitador cubano, que nos tiene dadas múltiples pruebas de su exquisito arte.

Será un acontecimiento.

BODA NOTARIAL.—Esta tarde, a las siete, se llevará a efecto la boda de la señorita María de los Angeles Luengo y Mata con el señor Pedro Garay.

Dicho acto tendrá lugar en la notaria del doctor Antonio Valverde, siendo testigos por la novia, los señores Manuel Pérez Jr., y Hermenegildo Madariaga y por el novio, los señores Lucio Satica y José Olascuaga.

Felicidades.

PROXIMA BODA.—Para el día primero del mes entrante, se anuncia en la iglesia de San Juan de Letrán, en el Vedado, a las seis y media de la tarde, la boda de la señorita Caridad Rosa Gómez Pérez con el correcto joven Manuel Canales Iglesias.

Apadrinarán a los contrayentes la señora Caridad P. de la Vega y el señor Luis G. Canales, alto funcionario de Obras Públicas.

RIO CRISTAL.—Un gran día el del pasado domingo en Río Cristal.

El simpático road-house del camino de Rancho Boyeros se vió durante todo el tiempo concurridísimo.

En horas del almuerzo, que estuvo amenizado por el cuarteto Armonioso, se congregaron numerosos parties.

Mencionaremos sólo algunos de ellos por falta material de espacio.

En la mesa del doctor Félix B. Caignet, conocido compositor y literato tomaban asiento el magistrado de la Audiencia, doctor Ricardo Ros Castillo y Maricusa Molina de Ros. Silvestre del Castillo y María Emilia Cancio de Castillo, Pedro Muñoz Castro y Bebe Salazar de Muñoz, las señoritas. María Ana Caignet, hermana del anfitrión, María Caridad Cabrera, María Ofelia Ros, Caridad Rodríguez, y María Catalina Rodríguez, el doctor Andrés Ros, y el señor Daniel Cancio.

El comandante Porras Pita con su esposa, la señora Celia Rubio de Porras Pita, y los señores Oscar Hernández, Eduardo y Rafael García Rubio, y el capitán Amundarain.

Ricardo Escasena y Cuca C. de Escasena.

Doctor A. García Navarro y María Teresa Fieras. doctor B. del Cueto y Nena Figueras de del Cueto, y la señorita Teresita García Navarro.

A. Rosado y Margarita R. de Rosado, y A. Santos García y Dolores Bolio de García.

En horas de la tarde de ayer también ofreció en aquel lindo lugar un party a un grupo muy distinguido de sus amistades, Mrs. W. E. Warlow, esposa del presidente de la Coca-Cola en Cuba y que resultó en extremomo alegre y simpático.

ALCO-ELITE
Alcohol puro extra refinado
No debe faltar en ningún hogar
Pídalo en tiendas de víveres
Es un producto ARECHABALA

300 Radios EMERSON serán regalados por el Jabón CANDADO en su concurso del MILLON. Viva en casa propia. Disfrute de las delicias de la música con Radio EMERSON y juegue la Lotería gratis, usando Jabón CANDADO

Protesta por la queja formulada por los colonos

Los obreros de Oriente se han dirigido al Secretario del Trabajo. Reclamación sin lugar

Con motivo de las noticias recibidas en la Secretaría del Trabajo y que proceden del gobernador de Oriente sobre la queja formulada por numerosos colonos de caña de aquella zona de verse precisados a paralizar sus labores por la falta de trabajadores, achacándola al reembarque de antillanos, el secretario del ramo ha recibido el siguiente telegrama que desmiente aquélla. Dice así:

«Los abajo firmantes, todos obreros cubanos, nos dirigimos a usted por este medio, justamente alarmados y seriamente disgustados por antipatriótica campaña elementos extranjerizantes en contra plausible labor social cubanísima, de repatriación haitianos y demás extranjeros que vienen a Cuba a arrebatar el pan a los cubanos. Rogámosle desmienta esa malsana campaña y siga camino emprendido por bien clases pobres cubanas, tan tesonera y dignamente defendida por usted. Respetuosamente.—Juan G. Mustelier, José Quintana, Octavio Rivero, Eurípides Barrera, Arístides Mancebo, Santos Ruiz, José Figarola, Emilio Vinent, Rolando Laporte, Matías Peña, Bernardino García, Hermes Portuondo, Roberto Núñez, Cirilo Kindelán, Manuel Benítez, Oscar Suárez, José Salas, Pedro Venart, Justo Hechevarría, Juan Esparraguera, Juan Burgos, Juan Antonio Benítez, José Vallarés, Julián Calzado, quien agrega, muy conforme con que se cumpla el decreto totalmente; Miguel Angel Pérez, Alfredo Rodríguez, Angel Pérez, Isidro Ruiz, Enrique Campos, Pedro Miyares, Francisco E. Portela, Ramón Soler, Bernardo Hechevarría, Abelardo Ruiz, Juan Rancós, Miguel Egea, Agripino Justiz, E. Medina, Rafael Ramírez, Ramón Egea, Manuel Enne, Juan Cabrera, Alberto Castillo, Manuel Fernández Carbonell, Rolando Hernández Cañizares, José Jarzón, José Jutián, José Duany, Oscar Mustelier, José Martínez, Miguel Mariano Rodríguez, Mateo Rodríguez, Virgilio Parlay Portuondo, Angel Prómeta Arlot, Benito Zamora, Domingo Goderich, Rafael Fernández, Urbano Giraudy, Alberto Figuerola, Angel Figueras, Urbano Villalón Villalón, Félix Torres, Francisco Figuerola, José Medina, José Manuel Quintana, Juan Lefebre, Dionisio Portuondo Hardy, José Teobaldo Estable, Arnold Duanny, Angel Pérez, Victoriano Ramos, Benigno Zayas, Luis Cobián, Bartolomé Yero, Paulino Mancebo, Julio López, José Hernández, Luis Gélis Semanat, Juan F. Semanat, Néstor Moré, Rafael Colás (y siguen las firmas)».

Reclamación sin lugar

Por resolución del jefe del Trabajo ha sido declarada sin lugar la reclamación formulada por el cirujano dentista, doctor Pablo Morlote, que interesaba su reposición en el puesto en el cual fué declarado cesante. Dicho expediente procede de la Oficina Provincial de Oriente.

RIÑA Y LESIONES

El vigilante 360, J. L. Cuervo, de la Tercera Estación, arrestó a José Fernández Cudeiro, de España, de 48 años y vecino de Animas 189 y a Alfredo Gutiérrez Valdés, de 32 años, de España y vecino de Animas 76, por haberlos sorprendido cuando en el interior del bar «Asturias», sito en Blanco y Animas, reñían y formaban escándalo. Como resultado de la riña fueron asistidos en el primer centro de socorro Fernández, de lesiones menos graves y Gutiérrez, de lesiones leves.

Irritaciones de la Piel
Picazón de eczema o herpe, empeine, rozaduras, barros, quemaduras menores,—prontamente aliviadas por el mitigante
UNGÜENTO
Resinol

FARMACIA
DROGUERIA
DE
"JOHNSON"
DE TURNO LOS LUNES
obispo nº 30 TELEFONO-A-2129.

"LA MAYOR"
35 EDIFICIOS
700 EMPLEADOS
SARRÁ
DROGUERIA
ABIERTA TODOS LOS DIAS
TODA LA NOCHE LOS MARTES
A-8026 A-3641

FARMACIAS DE TURNO HOY MIERCOLES

DESDE BAHIA A PASEO DE MARTI

Habana No. 112	A-8778
Inquisidor No. 1	A-6412
Luz y San Ignacio	M-6677
Cuba entre O-Rtilly y Obispo	A-7544
Villegas No. 33	M-4030
Cuba No. 52	A-7544

DE PASEO DE MARTI A BELASCOAIN

S. Lázaro y Campanario.	M-4486
Reina No. 107	U-4158
Escobar No. 48	U-6813
Consulado y Trocadero	M-5052
San Rafael No. 27	M-5588
Suárez y Apodaca	M-5190
Amistad y San José	A-6663
San José y Gervasio	U-3030
Tenerife y Carmen	M-5121
Neptuno y Manrique	M-4160
Neptuno No. 17	A-5566

DE BELASCOAIN A INFANTA

Cristina No. 22	
Carlos III e Infanta	U-6808
Carlos III Nº. 8	
Castillo y Santa Rosa	M-4655
San Rafael No. 172	U-7077
Monte No. 246	M-5086
Neptuno y Oquendo	U-6924

VEDADO

Calle 7 No. 84	F-6271
Calle 9 esquina a L	F-6161
D y 19	F-6292
Línea No. 156	F-4040
Calle 23 y G	F-6118

VIBORA

Jesús del Monte No. 695	I-7678
San Francisco y Buenaventura	I-7207

JESUS DEL MONTE Y SANTOS SUAREZ

J. Delgado y Lacret	I-7755
Rodríguez y Dolores	I-7613
Santos Suárez No. 10	I-7332

LUYANO

Cueto y Santa Ana	X-1111
J. Alonso e Infanzón	X-2371
Justicia y Herrera	X-1936

CERRO

Calzada del Cerro No. 895	I-7436
Palatino y Atocha	I-7719
Calzada del Cerro 527	M-9768

NOTA.—Este grupo deberá prestar servicio público todo el día y la noche de los domingos siguientes: Enero 3; Febrero 14; Marzo 28; Mayo 2; Junio 20; Agosto 15; Septiembre 12; Octubre 24; Diciembre 5.

Estos turnos han sido acordados en cumplimiento de lo dispuesto en el Art. VI del Decreto-Ley 2604 de 7 de Noviembre 1934.

En San Luis de Occidente se le rindió un brillante homenaje al Teniente Coronel Manuel Benítez

Al Alcalde de dicho pueblo, señor Conrado Padrón, se debió la iniciativa del acto. Consistió en un espléndido banquete en la sociedad La Aurora. Inspirados y patrióticos discursos

PINAR DEL RIO, junio 28. DIARIO, Habana.—Ayer, domingo, y en la culta sociedad «La Aurora» de San Luis, el alcalde de dicho pueblo señor Conrado Padrón, le ofreció un suculento almuerzo criollo al teniente coronel Manuel Benítez Valdés, querido y admirado jefe del Octavo Regimiento «Rius Rivera».

A dicho acto, que era de simpatías y de afecto, asistieron, además del comandante médico doctor Gabriel Arias, del capitán ayudante Alejandro Iglesias, del capitán José Izquierdo y de los tenientes Perdodo y Díaz Díaz, destacados elementos de la sociedad de San Luis, cosecheros de tabaco como Diego Rodríguez y otros, el consejero José Mora y las clases obreras del término.

Antes de servirse el almuerzo y aprovechando la magnífica oportunidad que se les presentaba de rendir un homenaje de gratitud al jefe militar pinareño, por todas sus elevadas gestiones en pro de la clase humilde y trabajadora, la «Unión Sindical de Aparceros de San Luis» le obsequió con un ponche en los salones de su edificio social.

Más tarde, en el Ayuntamiento, los concejales le brindaron la típica guayabita.

A la hora de los brindis, en el mencionado almuerzo en la sociedad «La Aurora», fué el primero en hablar el propio alcalde, señor Padrón, quien hizo un cálido elogio de la actuación del coronel Benítez, reconociendo lo mucho que él ha hecho en beneficio de nuestra provincia y especialmente de la clase trabajadora, la que le estaba altamente agradecida como lo demostraba siempre en actos como el que se le rendía. Agregó el alcalde Padrón que dicho almuerzo no tenía otro fin que satisfacer las aspiraciones de las clases representativas de San Luis, ansiosas de demostrar al coronel Benítez la admiración y el afecto que sienten por él.

Después le siguió en el uso de la palabra el compañero en la prensa y corresponsal del DIARIO en aquel lugar, señor Leonardo Mármol, quien también se extendió, destacando los méritos personales del homenajeado y resaltando su actuación en pro de las clases agrícolas y obreras.

Y terminó el acto con un brillante y sentido discurso el propio homenajeado. El coronel Benítez, después de agradecer grandemente las muestras de consideración y cariño de todas las clases vivas del término de San Luis, dijo que él no hacía más que seguir las nobles y patrióticas inspiraciones de su ilustre jefe, el coronel Fulgencio Batista, cubano ejemplar y de íntegras convicciones, quien tantos esfuerzos y sacrificios realizaba por el bienestar general de su país.

Dijo también que tanto él como el coronel Batista estaban identificados con las necesidades del pueblo cubano y que por eso se preocupaban tanto por el mejoramiento del infeliz campesino, ya que era éste el vehículo de toda prosperidad nacional. La protección al cosechero, al hombre que le arranca el fruto a la pródiga tierra, y a todas las clases humildes, es lo único que puede brindarnos una estabilidad económica efectiva e imperecedera, siguió diciendo el coronel Benítez.

Sus últimas palabras fueron invocando la unión sagrada en la familia nacional y aconsejando el esfuerzo abnegado y patriótico de todas nuestras clases vivas, para llegar a la tan anhelada prosperidad de Cuba.

El coronel Benítebb recibió una estruendosa ovación.—Guillermo Rodríguez, corresponsal.

Ayude a Sus Riñones a Eliminar los Acidos y Venenos

Sus riñones tienen nueve millones de diminutos tubos o filtros que Ud. pone en peligro si toma medicinas ordinarias e irritantes, o si los descuida. Sin que Ud. se dé cuenta, la debilidad de los riñones puede ser la verdadera causa de que Ud. tenga que levantarse repetidas veces durante la noche, de la nerviosidad, vértigos, hinchazón de los tobillos, trastornos de la vejiga, dolores de cabeza y de espalda, reumatismo, dolores en las piernas, ojeras, piel reseca y manchada, acidez, ardor, escozor y pérdida de vigor. ¡No arriesguel ¡Puede poner en peligro su salud! Consiga pronto la fórmula de un médico, garantizada, conocida con el nombre de Cystex (Siss-Tex). $5.000.00 dólares han sido depositados en el Westminster Bank, de Londres, Inglaterra, para respaldar la garantía de que Cystex le dará nueva salud y vitalidad en pocos días, hará que Ud. se sienta más joven y pondrá fin a sus males en 8 días, o se le reembolsará su costo al devolver la caja vacía. Pida Cystex en la botica.

¡¡Cuidado!! Fíjese Ud: el nombre BISMAGEN se escribe seguido, ¡No lo confunda!

¿Está Ud. valiéndose de "lo mejor" para combatir con éxito su enfermedad del

ESTOMAGO,
afecciones concomitantes al
HIGADO y VESICULA,
úlcera gástrica o duodenal, COLITIS — Intestinos ?

Resultados prodigiosos están obteniéndose con

BISMÁGEN

aún en casos rebeldes en que DE NADA VALIERON OTROS remedios. Aprovéchese Ud. de este admirable recurso que la Ciencia moderna pone a su disposición: Ensaye con un frasco del *notable patente* Bismágen y

bendecirá la hora en que decidió tomarlo

ALTAS Y BAJAS EN EL HOSPITAL «CALIXTO GARCIA»

Director: Dr. M. Costales Latatú. Cirujano de Guardia: Dr. Pedro P. Nobo. Médicos de Guardia: Doctores Juan B. Sollosso, Antonio Delgado Díaz.

INGRESOS: Mercedes Cedeño, Petronila González, Daniel Oliva, Dolores Delgado, Paulino Mercedes, Isolina Martí, Ramón Abreu, Jesús Mesa, Anibal Pina, Lila Evans, Blas Mejía, Manuela Pinares, Juana Díaz, Ramón Antiga, Angela Oliva, Esperanza Acosta, Jesús Grovear, Caridad Rodríguez, Obdulia Hernández, José Pérez, Erótida Arrebalo, María Hernández, Josefa Piloto, Benedicta Nodarse, Blanca González, Manuel Peña, Emilio Zayas, Isabel Rodríguez, Caridad Pérez, Justo Alfonso, Francisco Navarrete, Juan Marteatuy, Antonio Fernández, Juan Hernández, Enrique Bocuort, Antonio Poladeras, Juan Febles, Concepción Hernández, Felipe Castro, Juana Barroso, Ana María Fonseca, Carmen Cao, Dominga Gálvez, Caridad Rodríguez, Aida Morales, Virginia Rodríguez, Olivia Lima, Rosa Lorente, Rosendo Polin, Evangelina Herrera, Aurelio Pérez, Olga García, Pelayo León.

Total: 53 enfermos.

ALTAS: Delfín Cruz, Miguel Rodríguez, Angela Chacón, Teresa Archevar, Antonia Ferrán, Matilde Crock, Miguel Alvarez, Eloísa Mendietz, Marcos Cohen, Julieta Cortina, María Medina, Julio Pedraza, Hortensia Zayas, Joaquina Acosta, Jesús Llanes, Valeriano Barreto, Emilia Cepero, Pío Díaz, Cruz García, Carmen Mesa, Estrella Núñez, Eloísa Crespo, Esteban Pedroso, Severo Guanche, Santos Reyes, Emilia Rodríguez, Manuel Tirada, Francisco López, Consuelo Pontigo.

Total: 32 enfermos.

OPERACIONES: Benigna Meneses, Pielotomía por cálculo renal, doctor M. Costales Latatú. Guadalupe Fonte, Laparatomía ginecológica por fibroma, doctor M. Costales Latatú. Esperanza Orihuela, Laparatomía ginecológica, doctor Díaz Salazar. José Pérez, Catarata, doctor Alamilla. José Rodríguez, Catarata, doctor Alamilla. Margarita Velázquez, Catarata, doctor Alamilla. Rosalina Ruiz, Catarata, doctor Alamilla. Marcelo Callado, Veresis total, doctor Ramírez Corría.

Laboratorio Central, 231 investigaciones. Radiografías, 41. Fluoroscopias, 15.

¿IBA A APAGAR FUEGO?

El vigilante Rubén Domínguez, de la policía de Marianao, detuvo a Alejandro Soler Cuéllar, de 21 años y vecino de Pogolotti 505, por acusarlo el agenciero Ernesto Calvo y González, de Línea 10, en los Quemados, de haberle sustraído del camión que maneja, un extinguidor químico, el cual vendió en un lugar desconocido.

El acusado ingresó en el vivac.

AMENAZAS

En la Décima Cuarta Estación, denunció Agustín Ramos García, de C. García 7, Reparto Porvenir, que fué amenazado por Agustín Herrera Chongo, del que ignora su domicilio, quien le manifestó que tan pronto lo viera lo iba a matar.

NUEVO DIRECTOR DE LA REVISTA DE LOS ARQUITECTOS

Un distinguido intelectual, el señor Luis Bay y Sevilla, profesional reputado y hombre de letras y de estudio, acaba de ser nombrado Director de la importante revista «Arquitectura y Urbanismo», órgano oficial del Colegio Nacional de Arquitectos.

El señor Bay y Sevilla, que es actualmente jefe del Negociado de Construcciones del Consejo Nacional de Tuberculosis, aportará a esa publicación su indiscutible talento y sus buenas relaciones como presidente del Comité Organizador del Quinto Congresa Panamericano de Arquitectos y miembro de varias corporaciones artísticas nacionales y extranjeras.

Con su designación, la clase está de pláceme.

Se combatirá el materialismo de la juventud polaca

La persecución contra los pastores que no acatan las reglas del Gobierno Alemán

POZNAN, Polonia, Junio 29 (AP)—Dos mil sacerdotes y prelados de todos los países europeos clausuraron hoy un Congreso católico que se ha estado celebrando en esta ciudad, exponiendo los oradores la necesidad de métodos para combatir al ateísmo y los peligros de la educación materialista de la juventud.

Los católicos explicaron que la delegación alemana fué pequeña, contra lo que se esperaba, porque el gobierno alemán se negó a conceder permiso a varios sacerdotes para que asistieran al Congreso, a pesar de que se había anunciado que usarían de la palabra en sus sesiones.

Sigue la persecución en Alemania contra los pastores

BERLIN, Junio 29. (AP)—El Rev. Martín Niemoeller, «líder» militante del Sínodo confesional alemán, declaró esta noche que en los últimos ocho días han sido arrestados en Alemania 102 pastores protestantes.

Unos treinta o cuarenta han sido puestos en libertad, agregó, pero en tal el número de pastores encarcelados que los consejos provinciales de la Iglesia han quedado prácticamente en cuadro.

Niemoeller hizo esta declaración durante su explicación del catecismo en la Iglesia de Dahlen.

Agregó que, además, 28 pastores han sido expulsados de sus parroquies y a otros 25 se les prohibe predicar.

En dos iglesias provinciales, añadió, la policía ha confiscado fondos que se usaban para ayudar a las familias de los pastores arrestados.

Busto desarrollado y reconstituído con las saludables y reconstituyentes:
PILDORAS ORIENTALES
Solicite gratis hoy el folleto descriptivo, se lo enviamos bajo sobre sin membrete. Diríjase a P. ORIENTALES. Apartado 1244.—Habana.

ARROLLADA

En el primer centro de socorro fué asistida de lesiones menos graves, Esperanza García Oña, de 52 años y vecina de San Isidro 53 y medio, que sufrió en Industria y Colón al ser alcanzado por el auto 15.871, que guiaba Guillermo M. Casal Guerra, de San Nicolás 162.

INTOXICACION

Felipa Rivero Méndez, de 27 años, vecina de Crespo 45, fué asistida en el primer centro de socorro de una grave intoxicación al tomar bebidas alcohólicas con exceso.

Clínica Bustamante Núñez

AL SERVICIO DE TODOS LOS CIRUJANOS Y CLINICOS QUE LO DESEEN

Servicio a todas horas para fracturas y accidentes. Cirugía General, Garganta, nariz y oídos. Ojos. Partos. Laboratorio. Rayos «X». Departamento de Cáncer.

Médicos de Guardia a todas horas
J. esq. a 11 Vedado F-389

DEBILIDAD
AGOTAMIENTO

ANEMIA

VINO y JARABE
Deschiens

a la Hemoglobina. — Los Médicos proclaman que este Hierro vital de la Sangre es muy superior á la carne cruda, á los ferruginosos, etc. — Da salud y fuerza. — *PARIS.*

M.E.C.D. 2016

La Casa Life

La Mayor Colchonería de la República

VENTAS ESPECIALES DE VERANO

DURARA DEL 15 AL 30 DE JUNIO

COLCHON DE FLOR-SEDA 100 X 100 FORRO DE DAMASCO FINO AZUL, ROSA O VERDE CAMERO

$9.00

ALMOHADA CAMERA FLOR-SEDA 100 X 100

$1.00 FORRADAS EN COTIN ADAMASCADO EN LOS COLORES AZUL, ROSA O VERDE

ESTERAS PARA CAMAS CAMERAS A $1.25

MOSQUITEROS CAMEROS DESDE $1.00

Tte. Rey y Habana A-6724 — Life — San Rafael y Rayo M-7063

Visite el único salón exposición de muebles para niños en Cuba, San Rafael y Rayo.

Sucursal en Santa Clara, Luis Estévez 20 Distribuidor en Santiago de Cuba «Almacenes Cuba».

Servimos pedidos al Interior, Escriba al Apartado No. 1997. Habana

CRONICA HABANERA

NOVIAS DE JULIO

Para el próximo día 10 de Julio, a las seis y media de la tarde, está señalada en la iglesia de San Juan de Letrán la boda de la bella señorita Yeya Rosenden Cabrera con el señor Néstor Cardero y Carmenaty.

Para tan elegante ceremonia lucirá aquella iglesia un regio decorado floral, en el que harán gala de su arte y de su buen gusto los floristas de la «Casa Trías».

LOS QUE EMBARCAN.—Anoche, a bordo del vapor «Oriente», salieron para los Estados Unidos el doctor Alfredo de Castro y Bachiller y su distinguida esposa Panchita Pérez Vento, los que se proponen pasar una temporada en las Montañas.

Mañana embarcarán, también para el Norte, la respetable dama Celia Heyman viuda de Recio y su nieta, la bella y dulce señorita Loló Goytisolo y Recio.

Con tan distinguidas viajeras va la encantadora señorita Cristina Castellví, que se dirige a New York.

MARIA LUISA MENOCAL.—El domingo último embarcó para los Estados Unidos, de donde continuará viaje a Europa, la bella y distinguida señorita María Luisa Menocal.

La señorita Menocal que dirige con singular acierto el Departamento de Vestidos de Sánchez y Araoz va a captar en París los últimos dictados de la moda para el invierno próximo.

Un feliz viaje le deseamos.

DON ENRIQUE ALDABO.—En su lecho de enfermo va mejorando rápidamente día tras día el conocido industrial Enrique Aldabó, tan querido entre sus compañeros del Unión Club.

El doctor Leza, notable galeno, le viene prestando toda clase de cuidados.

Con gusto consignamos la noticia para conocimiento de sus numerosas amistades.

SAN MARCIAL.—La festividad de hoy.

Está de días el conocido joven Marcial Truffín y Pérez Chaumont, tan bien relacionado en nuestra sociedad.

También es el día de los señores Marcial Hernández y Marcial Martínez Capdevila.

Saludamos además en esta fecha a la gentil dama Emilia de la Raba, que está de días.

ARMANDO MAYOZ. Con toda urgencia, dada la gravedad del caso, fué operado de apendicitis el lunes último, el querido amigo Armando Mayoz, joven que disfruta de muchas simpatías en nuestros círculos sociales.

Su estado es muy delicado.

Hacemos votos fervientes por su mejoría.

BODAS DE PORCELANA.—El señor Angel Estrugo, importante industrial habanero, y su gentil esposa Amelia Díaz, celebran en la fecha de hoy veinte años de casados.

Bodas de porcelana, que festejarán con una gran fiesta, en horas de la noche y en su residencia de la Calzada del Vedado.

Llegue hasta los esposos Estrugo-Díaz nuestra más cordial felicitación, que hacemos extensiva a sus hijos, la encantadora señorita Lilla Estrugo y el joven Angel Estrugo.

SIMPATICA FIESTA.—Margarita, Rosita y Enita Rayneri y Cadaval, las encantadoras hijas del distinguido matrimonio Eugenio Rayneri y Rosita Cadaval, ofrecieron anteayer una fiesta muy original y muy simpática.

Fiesta de alicientes poderosísimos, que se celebró a bordo del hermoso velero de pesca «Viriato», bella y cómoda embarcación anclada en la bahía de la Habana.

Poco antes de las siete ya estaban a bordo los invitados; un grupo numeroso de señoritas y jóvenes de nuestro gran mundo, que disfrutaron horas de intensa alegría y animación.

Las señoritas Rayneri y sus padres, con esa iniciativa y exquisito savoir faire que ponen en todos sus actos, dispusieron distintos alicientes para hacer más agradable la estancia a sus invitados.

Ni un solo detalle faltó en aquella fiesta, todo belleza, todo alegría, y refinamiento.

Primero se dió un largo paseo por bahía.

Más tarde, anclada la embarcación frente al puerto, se sirvió un espléndido buffet supper en la cubierta, que aparecía preciosa con numerosos foquitos de colores dispuestos convenientemente en guirnaldas.

También allí, donde estuvo abierto durante toda la noche un bar para el servicio de bebidas y cocktails, se bailó con el celebrado Cuarteto Luna, que ofreció un selecto repertorio.

En plena noche, cuando la fogata de la Avenida del Puerto con motivo de la víspera de San Pedro y San Pablo, reflejaba sus resplandores sobre el cielo, se hicieron fuegos de artificio a bordo de la embarcación, contribuyendo con ello a la alegría reinante, que no decayó un solo momento.

Se hicieron entretenidos juegos de a bordo, como el «Treasure Hunt» y el «Marine Verdi», correspondiéndole los premios a la lindísima señorita Loló Goytisolo y al simpático joven Luisito Santeiro.

Todas las muchachas y los jóvenes iban en traje de playa.

He aquí la relación de los asistentes.

Las señoritas:

Flora María Lamar, Adelaida y Lolita Gutiérrez, Mercedes Carrillo, Conchita y Lydia Menocal, Rosa María Zaldo.

Angelina Ariosa.

Maeta Roces.

Fita y Odette Kohly, Loló Goytisolo, Hortensia Colás, Gina Chomat, Baby Reyes, Ruth Pigman, y Carina de Posada.

Gloria y Josefina Loredo.

Y completando la relación de las señoritas: Rosita, Margarita y Enita Rayneri, las graciosas anfitrionas.

Los jóvenes:

Fili Sánchez, Pancho Miranda, Manolo Bustamante, Luis Santeiro, Diego Giménez, Charles Todd, Paco Mendieta, Manolo Santeiro, Ramón Antonio Crusellas, Rogelio Lasa, Alberto de Carricarte, Tin Roca, José Antonio Fernández Blanco, Salvador Castañeda, Mario Franca, Billy Castellví, Willy Salazar, Luis Menocal, José Miguel Morales, José Andrés Rionda, Monino de Armas, Armando Acosta, Roberto Maxwell, Avelino Cañal, Ernesto Fernández.

Y este cronista.

Poco después de la una de la madrugada regresaba al muelle de partida la sólida embarcación, donde se pasaron las horas más gratas y más deliciosas que todos recordamos.

Con las señoritas Rayneri se multiplicaban en atenciones para con los invitados sus amables padres, el ingeniero Rayneri y su siempre bella y siempre encantadora esposa Rosita Cadaval.

MARILIS LOPEZ FERRER

HUESPEDES ILUSTRES.—Desde ayer por la mañana se hallan en nuestra capital el Excmo. señor Luciano López Ferrer, que fuera embajador de España en Cuba, y su gentilísima hija, la señorita Marilis López Ferrer.

El ilustre diplomático, que tantos afectos y tan buenas relaciones supo granjearse durante su permanencia en la Habana, llegó por la mañana, a bordo del vapor «Oriente», procedente de la ciudad de New York.

Por el hotel «Nacional», donde se halla hospedado con su hija, vienen desfilando, para saludarlo, nuestras más distinguidas personalidades.

Reciban nuestra afectuosa bienvenida.

TE BAILABLE.—El sábado último se celebró un animado té bailable en el bellísimo patio del Hotel Presidente.

Organizado fué por las alumnas de Bachillerato del colegio Sepúlveda, el gran plantel del Vedado, celebrando la terminación del curso.

Esta fiesta estuvo amenizada por una gran orquesta, a cuyos acordes se bailó hasta bien entrada la noche.

Numerosas las parejitas que disfrutaron de esta fiesta.

He aquí la relación.

María Conforti y Juan Estrugo, Olga del Pico y Juan I. Guerra, Margot Zúñiga y Napoleón Richardson, Carina de Posada y Miguel Dufau, Leonor Viamontes y Raúl Benítez, Carmen López y Cuco Herrera, Olga de Quesada y J. Angulo, Raquel Loynaz y Chito Cuéllar, Enid Fernández y Mario Romañach, Margarita de Céspedes y Néstor Porto, Teté Echarte y Boy Sánchez, Perlita Cabrera y Luis Echarte, Paola Zervigón y Alberto Gutiérrez de la Solana, Gloria Vinuesa y Aldo Zervigón, Josefina de la Torre y Javier Peralta, Marta de la Torre e Ignacio Mendieta, Sylvia Medina y Monín Caballero, Poupée Puig y Oscar F. de la Vega, Alicia Oliva y Johnny Carvajal, Mignón Puig y Mike González, Josefina de Varona y Lisandro Pérez Jr., Josefina López Paniagua y Arturo Goudie, Pupusa Camejo y Edmundo Gerli, Fina Kouri y Pedro Mena, Angelita Rochetti y Genaro Alonso.

En otro party se hallaba la Directora del Sepúlveda, señora Adelina Sepúlveda de Díaz Ossa con su esposo, el señor Salvador Díaz Ossa; el ingeniero Jorge Luis Echarte y señora Minina Romero, la señora Mercedes Sánchez de Puig, la señora Gurri de Rochetti, mister Wolcott y mister y mistress Henry Mathiot.

Cañones contra los insectos en los aviones oceánicos

Se instalarán para evitar que causen daño a la salud o las cosechas en E. Unidos

WASHINGTON, junio 29. (AP)—A bordo de los hidroplanos oceánicos se instalarán en lo futuro «cañones contra insectos», como parte de su equipo, según manifestaron hoy los funcionarios de Sanidad.

Esa predicción se hizo como resultado de las largas pruebas que se realizan para determinar el medio mejor de matar mosquitos, los cuales pudieran transmitir la fiebre amarilla desde la América del Cur.

El rápido aumento del tráfico aéreo entre los dos países, el desarrollo de rutas aéreas transpacíficas y el rápido desenvolvimiento del servicio trasatlántico, imponen, dicen dichas autoridades, la necesidad de matar todos los insectos que puedan causar daños a las cosechas y al ganado de los Estados Unidos.

Con ese propósito U. M. Dallavalle y C. T. Carnahan, ingenieros sanitarios, están trabajando en dos tranvías abandonados en Miami, Florida, uno de los cuales tiene aproximadamente el mismo tamaño que el fuselaje de un aeroplano moderno.

Ensayando combinaciones del piretro, el insecticida más efectivo que se conoce contra los mosquitos, con petróleo y tetracloruro de carbono, han determinado que la preparación que más rápidamente mata a los mosquitos es la compuesta de piretro y espíritus minerales.

ARROLLADO

En el Hospital de la Policía Nacional fué asistido de lesiones menos graves el primer teniente Oswaldo López Salamó, que sufrió cuando transitando por la esquina de D y Calzada fué alcanzado por el auto 7,580 que guiaba Santiago Piñeiro Fuiz, de 33 años y de Falgueras 15.

MALTRATO

Francisco Cuervo Valdés, de 17 años mensajero y vecino de Corrales 215, fué asistido en el primer centro de socorro de lesiones menos graves, que sufrió en Factoría y Arsenal, al ser maltratado de obras por Pantaleón Fernández Castillo, de 21 años y de Maloja 2, sin motivo para ello.

Canas

Suprima las canas en pocos días con la Loción LA CONDESA.

Higiénica, inofensiva, no mancha la piel ni las telas, devolviendo al cabello su color natural exacto.

Use en la misma forma que una loción de tocador, al peinarse la Loción Higiénica

"La Condesa"

QUITESE LOS CALLOS PARA SIEMPRE

Es Muy fácil y sencillo

Ahora ya puede Ud. abandonar la antigua costumbre de cortarse los callos corriendo el riesgo de una grave infección y provocando que se reproduzcan más grandes y dolorosos.

Use el método Blue-jay de doble acción: quita el dolor al instante y en tres días extirpa el callo de raíz. Blue-jay es fácil de usar y no se pega a las medias. Se adhiere firmemente con esparadrapo Wet-Pruf. Comprelo hoy mismo en su farmacia.

BLUE-JAY Parche Callicida científico de Bauer & Black

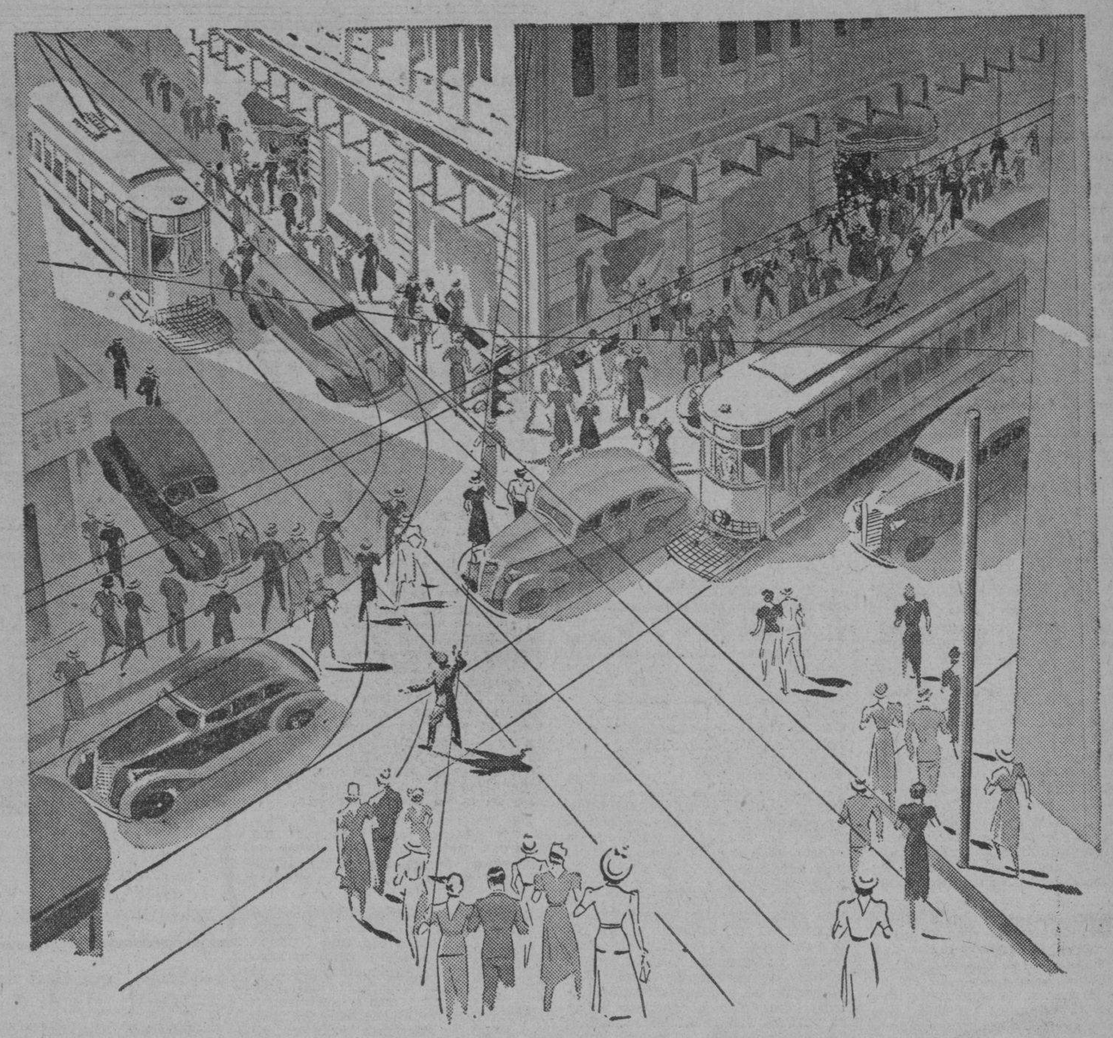

UNA ENORME CANTIDAD de público afluye contínuamente a la

GRAN VENTA Popular de Julio

El éxito de estos días ha sobrepasado todos nuestros cálculos. Acostumbrado el público a tomar en consideración nuestras promesas... sabiendo por experiencia que cumplimos lo que ofrecemos... que no apelamos al atractivo de los números para desvirtuar tras ellos la calidad de los artículos... que nuestras mercancías son siempre nuevas y de toda garantía... aprovechó desde el primer momento las ventajas económicas de esta venta excepcional.

Súmese usted al enorme gentío que a diario nos visita! Hay miles de oportunidades para todos! Venga temprano!

fin de Siglo

san rafael y águila, teléfonos: m-5991-92-93

CASINO DE LA PLAYA

PLAYA DE MARIANAO

El más bello y elegante de las Américas

SHOW

KAY, KATYA & KAY

del Radio City.

EDITH MANN.

del Rainbow Room.

ARCHER SISTER,

bailes estilizados

ORQUESTAS: Casino de la Playa y Armando Valdespi

Diner de Luxe: $3.00

Teléfonos: FO-7165 FO-7675

RULETA, BACCARAT,

Abierto desde las 3 de la tarde

Julio siempre ha sido el mes de las verdaderas gangas

PRADO 88

Mathilde Cumont

este año superará ofreciendo a su distinguida clientela precios más bajos que nunca. Una visita se impone para buscar todo cuanto hace falta.

Dr. HUMBERTO FAZ TABIO

Especialista en ENFERMEDADES DE NIÑOS.

CALZADA No. 90 entre PASEO y A. VEDADO. CONSULTAS de 3 a 5 P. M. Teléfono F-2679

Llegue a tiempo...

VIAJE EN

OMNIBUS ALIADOS

TRANSFERENCIA EN TODOS LOS CRUCES

Seguridad. Rapidez. Comodidad.

Información: A—2137 Quejas: A—6732

M.E.C.D. 2016

DIARIO DE LA MARINA

(S. A.)
FUNDADO EN 1832.
(Dirigido hasta 1919 por D. Nicolás Rivero y Muñiz)
DIRECTOR: Sr. JOSE I. RIVERO — ADMINISTRADOR: D. CELSO GONZALEZ
Domicilio Social: PASEO DE MARTI, número 102
Joshúa B. Powers, Ins. 220St. 42nd. St. New York City

Editado por la Cía. DIARIO DE LA MARINA, (S. A.), cuyo programa consiste «en la defensa de los intereses generales y permanentes de la Nación cubana, de los especiales de la Colonia Española establecida en la misma y de la unión y armonía entre los diversos elementos que conviven en el país». Art. 1o. de los Estatutos.

TELEFONOS DEL DIARIO

Dirección	M-2855
Administración	M-7911
Suscripciones	M-7911
Quejas	M-7911
Clasificados	M-7915
Jefe Redacción	M-1287
Redacción	M-7913
Sports	M-7912
Ag. Guanabacoa	XO-1584

PRECIOS DE SUSCRIPCION

	Territorio Nacional	Extranjero	Países Fuera del Convenio Postal
Año	$ 13.50	$ 17.00	$ 20.00
Semestre	7.00	9.00	11.00
Trimestre	3.75	5.00	6.00
Mes	1.50	——	——
Dominical Semestre	——	5.00	7.00

EDITORIALES

La casa del azúcar

LA Asociación Nacional de Hacendados de Cuba, tiene el proyecto de construir su palacio social en uno de los lugares más céntricos de la ciudad.

La idea nos parece excelente. Y excelente deberá parecer a todos los cubanos, tratándose como se trata de algo relacionado con nuestra industria básica.

Dígase lo que se diga, el azúcar representa, con mucho, nuestra más importante fuente de riqueza. Del azúcar vive la mayoría del país, por el azúcar significamos algo en el mundo y gracias a la dulce manufactura, ocupamos uno de los primeros lugares entre las naciones del continente americano.

Cierto que la obsesión azucarera determinó una de las más graves crisis económicas que registra nuestra historia. No menos cierto que el monocultivo ha sido una de las calamidades nacionales, por fortuna ya en trance de superación. Pero esta certidumbre no debe llevarnos a extremos peligrosos. Tenemos que defender el azúcar como el más seguro y sólido baluarte de la economía patria. Mientras la producción azucarera sea en la República una actividad seria, organizada y estable, tendremos la consideración de todo el mundo, por la sencilla razón de que todo el mundo necesitará de nuestra azúcar. A nosotros corresponde, con una política inteligente, realista y hábil, hacer valer ante los demás pueblos ese prestigio intrínseco.

A ello propenderá en grado sumo, todo lo que signifique **organización.** Sin organización el negocio de más ricas posibilidades deriva inevitablemente hacia el fracaso. Desde que hacendados y colonos están organizados, la industria azucarera marcha con paso rítmico y seguro y sus defensas han aumentado de modo considerable. Una coordinación de todos los elementos que a su proceso concurren—como la que se propone el vasto plan expuesto por el Jefe del Ejército a nuestro Director—sería decisiva a ese respecto.

La construcción de un edificio como el que los hacendados proyectan será como el símbolo visible y sólido de esa organización y contribuirá, sin duda, al prestigio de nuestra primera industria. No parece lógico que tan importante y tan cubana manufactura carezca de casa propia. Aun dando de lado la cuestión de decoro —que importa mucho, pues cada día se siente con mayor urgencia en los países civilizados la necesidad de embellecer y espiritualizar los negocios—, significa una gran ventaja en el orden material el que los azucareros tengan un local adecuado para reunirse y un edificio en que centralizar su complicado engranaje administrativo. La Casa del Azúcar será, ante propios y extraños, una demostración imponente de la solidez y la pujanza de nuestra primera industria y servirá, a la vez, de lugar de contacto y de centro de operaciones, en una noble fusión de lo bello y lo útil y de lo parlamental y lo eficiente.

Por otra parte, es conveniente que los hacendados cuenten con una casa propia y bien instalada para recibir dignamente a los representativos de la industria azucarera mundial que tan frecuentemente nos visitan. El azúcar dista mucho de ser una manufactura local. Ningún otro producto reúne de manera tan cabal los requisitos de la universalidad. El mundo entero se halla pendiente de su elaboración, de su calidad, de su precio, de sus oscilaciones en todos los órdenes. Constantemente el ingenio humano descubre nuevas aplicaciones a los productos y subproductos de la industria azucarera. Y en las épocas de inquietud, como la que actualmente vive el mundo, cuando el espectro pavoroso de la guerra parece rondar de nuevo por Europa, las grandes potencias se preocupan por el abastecimiento de azúcar, tanto como pudieran preocuparse por el del petróleo, el del hierro y otros productos indispensables para la actividad bélica.

De ahí que muy a menudo se celebren importantes congresos para la ventilación de las cuestiones azucareras. A ellos concurren representantes de los más importantes países del orbe. Hay que ir pensando que Cuba puede y debe recabar para sí el derecho de que algunas de esas convenciones se celebren en la Habana. Pero para ello es indispensable contar con un edificio adecuado. El que los hacendados se proponen construir llenará esa necesidad. Es de esperarse que tenga todo el decoro arquitectónico que corresponde a la sede de una manufactura que no sólo es la primera de nuestro pueblo, sino una de las primeras del mundo.

Los certificados para las pensiones de los veteranos

DISTINGUIDOS miembros del Ejército Libertador se han dirigido a nosotros para exponer un problema por cuya solución definitiva laboran afanosa y prolijamente.

El General Leonardo Wood dispuso bajo su mando interventor que, con datos recopilados y ordenados por el Inspector General de dicho Ejército, el insigne caudillo Carlos Roloff, se editase un libro que se tituló «Indice Alfabético y Defunciones del Ejército Libertador» y que se conoce ahora con el nombre de «Libro Escalafón» del General Roloff. Dicho libro forma actualmente parte del Archivo Nacional. En él se certifica con documentos fehacientes, la condición de miembros del mencionado Ejército, de los individuos que se encuentran en sus listas. Muchos de éstos figuran al mismo tiempo en el Archivo del Ejército Libertador, por haber pedido voluntariamente la liquidación de sus haberes.

El Consejo Nacional de Veteranos, que es, como se sabe, el organismo máximo representante de la Revolución que trajo la República cubana, no sólo reconoce en el Artículo 6o., Apartado A, y en el Artículo 17 de sus Estatutos, la condición de Libertadores a los que se hallan inscriptos en el citado libro de Roloff, sino que les exige también expresamente esta condición a los que componen su Ejecutivo.

Pero el conflicto está en que los Tribunales de Justicia no conceden valor ninguno a los certificados expedidos por el referido Archivo Nacional en la tramitación de expedientes de pensión para los veteranos. Alegan ellos que es éste el censo auténtico de la Revolución. Añaden que, por haber sido hecho bajo la misma Revolución, no pudieron ser incluídos en él más que los auténticos y legítimos miembros del Ejército Libertador. En sus hojas no aparecen, según los aludidos Veteranos, los «arribistas», los del 98, que cobran como pensionados de dicho Ejército« con bastante menos derechos que muchos que cometieron el grave delito de no pedir la liquidación de sus haberes, por lo cual no figuran en las listas de donde saca sus certificados el Archivo del Ejército».

El problema es, como se ve, enojoso y delicado, porque atañe a elementos tan respetables y tan dignos de toda consideración y de todo miramiento como los miembros del Ejército que trajo la emancipación y la independencia. Hay no pocos de éstos que, a pesar de ser tenidos por sus compañeros, como Libertadores, no pueden justificar esta condición, porque gracias al Artículo XI de la Ley de Pensiones a Veteranos, los Tribunales sólo aceptan los aludidos certificados del Archivo del Ejército Libertador.

¿Cuál es el Archivo verdadero? ¿El Nacional, donde está el «Libro Escalafón del General Roloff, o el Archivo del Ejército Libertador? He ahí el litigio que es necesario resolver imparcial y desapasionadamente en justicia y razón. A este fin fué llevado en Abril a la Cámara por el Representante señor Manuel Lamothe, un proyecto de Ley en que se pide la modificación del mencionado artículo de las Pensiones a Veteranos, de suerte que se acepten los certificados expedidos por el Archivo Nacional para todos los efectos legales.

Este proyecto puede servir de base para la deliberación del asunto y para su anhelada solución. Las reiteradas y prolijas solicitudes con que la han pedido no pocos Libertadores del Ejército y los sagrados intereses de todos ellos, dan urgencia a esta cuestión. Libre ya el Congreso de la preocupación de los Presupuestos, eje de la economía nacional y de la administración pública, puede dedicar más desahogadamente su atención a problemas de no escasa gravedad y de apremiante actualidad como el que presenta el proyecto de Ley sobre los referidos certificados. En torno de él se puede, sin duda, buscar una fórmula justa y conciliadora que cierre de una vez este largo litigio.

LONDRES

¿De qué se alimenta Londres? En los alrededores de la ciudad no se ven campos cultivados. Prados, solamente prados. Albergues íntimos y confortables, como casas de campaña. Jardines magníficos, llanuras. La campaña londinense tiene un sentido nacional; he aquí por qué en cada inglés hay un jardinero que sueña, un sentimental enamorado de las flores.

::

Londres es, sobre todo, una gran ciudad. El adjetivo «grande» parece creado ex profeso para definir a Londres. Se necesita conocerla muy bien para descubrir que Londres es algo más que una gran ciudad.

::

Lo que sorprende íntimamente, cuando se encuentra una señorita rubia, graciosa, firme, es pensar que, con el tiempo, se convertirá en una vieja dama inglesa de caricatura.

Pierre BOST

SIMULACION

El célebre actor judío Adolfo Sonnenthal, esperaba un día gente en el jardín de un hotel y para que nadie se sentara en la mesa que había elegido dió vuelta a las sillas; y no obstante, llegó un desconocido y se sentó, diciendo en seguida al camarero:

—Ca-ma-re-ro: ta-ta-tráigame un va-so de a-guar-guar-diente.

—A mí ta-ta-también —exclamó Sonnenthal.

El desconocido le miró furioso.

—Soy ta-tar-tarta-mu-mudo —dijo.

—Y yo ta-ta-tam-bién.

—Có-mo. No es po-po-si-ble. Le cono-conozco muy bien, señor Soso-nen-thal. Y en escena no ta-tarta-mudea nu-nunca.

Y el actor contestó:

—Es que en es-esce-na, di-di-simulo.

Arte de claridad de un clásico armonioso

(Palabras en torno al libro «De la vida en marcha», de José R. Villaverde)

I

Todo ser humano ha sentido alguna vez en su vida la emoción del viaje. La emoción del viaje real o presentido. Nunca habrá de conformarse con saber que aquella línea lejana que cierra el alcance de su visibilidad se llama horizonte.

«Bien —parece preguntarse— ¿y qué hay más allá?

Y es un hondo deseo, un pellizco a la curiosidad, un desasosiego profundo, el que ha de apederarse del hombre por conocer el misterio de lo que encierra la línea gris o azul de la lejanía.

De ahí que el ser extético a quien no le ha sido dable abordar un tren, un buque o un avión, se asome con todos los ojos del alma a los libros de crónicas viajeras, que son a modo de impresiones de un espíritu hermano que lleva el encargo de transmitirnos las sensaciones experimentadas bajo los cielos que hemos ensoñado, sin que los hayamos podido alcanzar.

Pero el libro de viajes es difícil de hacer. Ya el mundo es —más que nunca— un pañuelo. Diríamos—con sonrisa en los labios—que es un pañuelo de mujer, en gracia a lo minúsculo. Por eso, y también por que el hombre ha sabido acercar a los demás hombres, diríamente y a merced de los grandes inventos, cuanto de prodigioso encierra el orbe, el escritor viajero ha de poseer el raro sortilegio de saber buscar —y encontrar— las esquinas inéditas del mundo. Sólo ellas podrán brindarle materia que, trasladada al papel, pueda convertirse en jugo de la emoción placentera.

Por todo ello, la crónica de viaje es un perfume emocional. Y una ambrosía del placer. Del placer de recorrer el mundo —y de palparlo— sin movernos de la paz de nuestro estudio.

Cuando la crónica viajera vé la luz en la hora volandera del periódico, la devoramos con una fruición que no llega a lograr ningún otro género literario. Y cuando pasa al libro, en gracia a la burla del olvido —«la crónica recuerda siempre un poco la rosa de Malherbe»—sabemos releer con un goce más profundo, en conocimiento ya del secreto, en gusto y regusto del placer en que oficiamos.

Pero la crónica viajera exige un tipo de escritor nada común. Quizás sea el esencial, el tipo de repórter literato. Del repórter ha de tener la sagacidad del dato, la observación rápida y exacta, la captación del momento que vibra. Del literato, la expresión feliz, la imagen que sepa recoger en la cuartila la emoción brindada al corazón, la elegancia espiritual en la captación del paisaje. Un literato ofrecería a la crónica viajera un fárrago de palabras que —anegadas de lirismo y de conceptos improcedentes— no habrían de decirnos nada de lo que el viaje ofrece. Un repórter, brindaríanos la noticia en esencia, el búcaro sin flores. Pero la feliz amalgama de los dos géneros, traerá de la mano la sonrisa abierta de la amenidad, enmarcando la preocupación constante de las facetas que el orbe muestra a los hombres para su meditación. Y, también, para que decidan la ruta a seguir.

II

Las crónicas viajeras del doctor José Ramón Villaverde muestran un estilo límpido de transparencias sin igual. Su recorrido por tierras de Europa, volcado en interesantísimas crónicas publicadas en «Avance» y recopiladas ahora —para bien de las letras cubanas— en un tomo de excelente presentación —«De la vida en marcha»—ha servido para afirmar, una vez más, la maestría en el género de quien supo mostrar cultura, estilo y elegancia espiritual, en aquel otro libro inolvidable titulado «Desde lejos». Crónicas, unas y otras, que dejan en el lector la embriaguez de «lo visto», a través de las páginas del feliz captador de paisajes y situaciones.

Miguel de Marcos prologa el libro con la suficiencia que corresponde a su nombre y a su talento. Miguel de Marcos, sonriente, con la placidez de un abad de tierra gallega —de un auténtico abad— mordió tres veces su tabaco inseparable, y expresó esto que estamos ansiosos de transcribir: «José R. Villaverde sabe ser un guía precioso por pueblos y ciudades. Sin esfuerzo aparente, capta al lector y lo encadena a su arte de claridad.

Entrega con generosidad lo que descubre, y para esta ofrenda, para esta dádiva, nunca ofusca su visión, nunca declama, nunca recurre a los artificios que, en resumidas cuentas, sólo sirven para tender nieblas inaccesibles y confusas sobre el paisaje. Posee el secreto de decir las cosas con simplicidad, con transparencia. Es el suyo un estilo de precisiones en que no hay una sola contorsión. Ni enreda su canevá, ni indaga el adjetivo insólito. En su prosa todo es fácil y tranquilo y de ahí que lo evocativo, en su manera, adquiera un perforante carácter de presencia. Es un clásico armonioso que no cae nunca en el énfasis ni en el enfartamiento».

De «arte de claridad» califica Miguel de Marcos el de José Ramón Villaverde. A quien señala como un clásico armonioso. Quien sepa enmarcar con más breves palabras y acierto más rotundo a un hombre y un estilo, que tire la primera piedra. La primera y la última. Puede permitirse el lujo...

III

Francia, Alemania, Bélgica, Holanda, Austria, Inglaterra, los Estados Unidos... ¡Cuántos pueblos, cuántos pasiones, cuántas pinceladas maestras! De dos trazos, una situación; de otros dos, un panorama, una emoción, un recuerdo, una presencia...

Todo el libro bordea el tema bélico para clamar por la paz—«la paz material y la paz del alma, esta paz que es un don inapreciable de lo alto, pero cuyos beneficios no puede recibir todavía la Humanidad, huérfana de comprensión por su falta de caridad y amor». Y también, todo el es una exposición—pocas veces lograda tan certeramente— de «la magia de lo maravilloso y la belleza del paisaje». De 58 crónicas se compone «De la vida en marcha». ¿Cuál la más sugestiva? ¿La que se refiere al problema de Francia, o aquella que expone la gran tragedia de España? ¿La que nos muestra «la noble y hospitalaria tierra holandesa», o la de «la ciudad de la niebla»—esta vez un Londres con sol? ¿Aquella en que el fino espíritu del autor discurre junto a las orillas del Danubio, o la que nos muestra los dominios de Hitler o las tierras de Bélgica? Preguntas incontestables.

«De la vida en marcha» es un libro que se salva desde el principio al fin. Aún hasta en lo que al índice se refiere. Porque éste —variado, sugestivo, panorámico, valga la frase— contiene toda la incitación precisa de los manjares que saben atraer al buen «gourmet».

«Nada más grato que el retorno, el mayor placer del viaje»—ha de significar en las últimas crónicas el autor de «De la vida en marcha». No obstante, para el lector no deja de ser una contrariedad el retorno de José Ramón Villaverde, y acéptese lo rudo de la expresión. Y es, amigos, que pocos hay, como él, con las dotes necesarias para viajar por los demás. Por aquellos que han de hacerlo a través de las crónicas viajeras de quien es taumaturgo de la emoción, a través del paisaje y de las cosas...

Francisco C. Bedriñana

EN EL PRADO — *Por Roseñada*

«Aprobado el Presupuesto de los 79 millones».

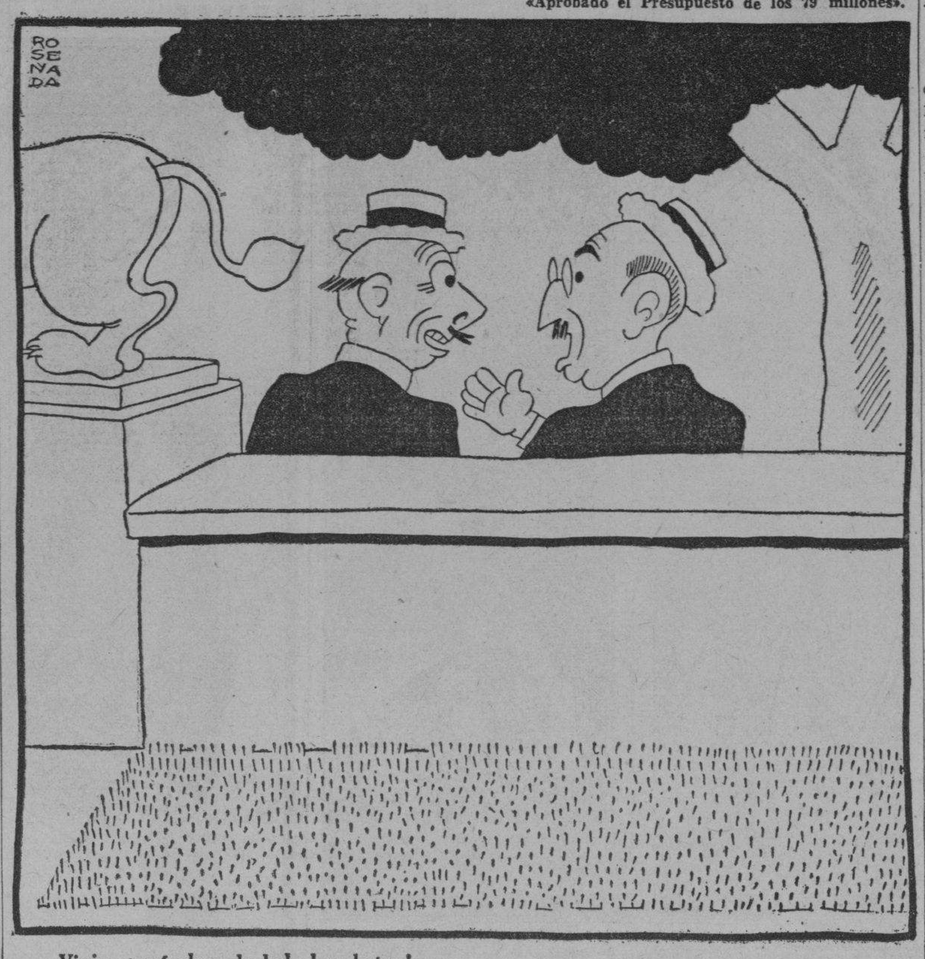

—Viejo, ¡qué clase de bola han botao!
—¿Cuál? ¿La de Campanario?
—No, no. La del presupuesto...

Epistolario de OTEYZA

EX LIBRIS — LUIS DE OTEYZA

Sr. Samuel Leibowitz.

Nueva York.

Muy señor mío:

Como ni soy ciudadano estadounidense ni tengo residencia en Nueva York, es de creer que no me elegirán para formar parte del Jurado que ha de decidir con sus votos la suerte de Robert Irwin; pero aseguro a usted que si fuese designado miembro del Jurado, votaba porque lo sentasen en la silla eléctrica y me quedaba tan tranquilo.

Y conste que estoy conforme con la declaración que ha hecho usted, al encargarse de defender a ese asesino por partida triple. «Yo demostraré que el comportamiento de de Robert no ha sido el de una persona normal», ha dicho usted muy serio. Añadiendo, en latín para dar a sus palabras seriedad mayor: **Res ipsa loquitur.** Con lo que ¡ha acabado usted de convencerme!

Desde luego que las personas normales no procedemos como su defendido. Y es que si procediésemos así, iba a terminarse muy pronto la normalidad de la vida—¡y también la propia vida!—sobre la faz de la Tierra. **Des ipsa loquitur,** según la erudita frase. O séase, traduciendo al castellano: «Las cosas hablan por sí mismas».

Robert Irwin, porque le preocupó que una señorita prefiriese casarse con otro a casarse con él, visitó a la madre de su desdeñadoa, y la estranguló, después de violarla. Esperó un par de horas a que regresase otra hija de su víctima primera, y la violó, pasando a estrangularla luego. Y todavía, entró en la alcoba de un huésped de la casa, y lo asesinó también, aunque ya sin el trámite previo de los dos asesinatos anteriores. Bien que esto pudo ser debido a que no se trataba de un modelo de belleza, como Verónica Gedeán, ni siquiera de una matrona de buen ver aún, como la señora mamá. Ahí empezó Robert a mostrarse normal.

De ahí en adelante ¡se mostró normalísimo! Supo alejarse del lugar del suceso, cambiar de profesión y mantenerse bien oculto. A mayor abundamiento, cuando notó que era mirado con sospecha, supo escaparse por segunda vez. Vamos, que discurrió como usted y yo.

O como yo sólo, porque usted discurre tan absurdamente que me hace recordar la popular copla festiva:

«Tiro piedras por la calle,
y al que le dé, que perdone...
¡Es que tengo la cabeza
llena de preocupaciones!»

Tal resulta el fundamento de la defensa que prepara usted a favor de Robert Irwin. Cuando le conviene al pobrecillo, se comporta normalmente, y debe perdonarse el que, cuando algo le preocupa, no ya descalabre a las gentes, sino que las asesine, reparando en el sexo y la belleza de sus víctimas, para si son mujeres aceptables siquiera, violarlas de paso. Le digo de veras que, conmigo en el Jurado, ¡iba usted a lucirse!

Ya sé que el número de los reos que lleva arrancados usted a la silla eléctrica asciende a ciento veintisiete. Lo que ignoro es qué clase de crímenes habían cometido esos tan afortunadamente defendidos por usted. Pero si fueron del género de este que me ocupa, merece usted su fama de abogado. Y merecen los jurados ante los que usted informó que un Robert Irwin visite sus domicilios.

Dicho lo cual, para que vea usted que contra su brillante carrera no va nada, le diré: ¡ánimo y a ver si logra su triunfo forense número ciento veintiocho!

E. s. m.

Luis de Oteyza

La Habana 30 de Junio de 1937.

BROMAS Y VERAS

La Mala Enseñanza

A los maestros hay que enseñarlos, antes de que ellos enseñen; educarlos, antes de que ellos eduquen: y nosotros no hemos hecho absolutamente nada por enseñarlos ni por educarlos.

En gran conjunto (salvo las magníficas excepciones que se encuentran en todas partes, hasta en los bandidos) nuestro maestro es un burócrata más. Hasta los que se dedican con más ardor a la enseñanza, y creen en sí mismos porque de verdad trabajan, son burócratas sin saberlo. Falta el sentido sacerdotal de la profesión, porque esta horrenda política de nuestro uso los ha envuelto en el torbellino de las apetencias materialistas. O sea, que nadie, o muy pocos, es maestro por enseñar, sino por vivir: y como el medio nos dice que todos procuramos vivir lo mejor posible (causa por la que vivimos tan mal todos) los maestros, como los demás burócratas, buscan los puestos de menor trabajo y de más ganancias.

Salgo con esta dolorosa impresión después de una visita casual a un apartamento (que no sé cómo se llama) de la Secretaría de Educación. Un ilustre pedagogo, actualmente visitante de La Habana, me llevó allá. El doctor Carlos Beltrán Morales, profesor boliviano hecho, o rehecho en Alemania, me dijo esta cosa estupefaciente: «Ahí tiene usted los mapas escolares más perfectos del Mundo. Conozco los de Europa y América; no hay nada como eso.

Y una señora, funcionaría amabilísima, justamente halagada de oir tal opinión, y tan autorizada, de su labor, nos enseñó los grandes mapas escolares donde alfileres banderitas y señales dicen de las escuelas, clase de edificio, estado etc., en cada lugar. Y a la vista de aquellos gráficos sentí todo el horror de la inconsciencia de nuestros legisladores que, año tras año, han venido pervirtiéndolo todo, ¡hasta la escuela!

Grandes, enormes núcleos de población, sin aulas; en cambio pequeños grupos donde los alfileres se apiñan abigarradamente. Ciudades del interior donde el Cacique ha influído y, para que el maestro pudiera vivir en la ciudad, se le ha creado escuela o se ha trasladado la del campo; en cambio, en las aldeas, el desierto más espantoso de banderitas y de alfileres.

Y, ¡tremenda demostración!; los grandes desiertos se van cubriendo de unas banderitas nuevas, grisáceas, de un color «kaky»; son los nuevas escuelas Cívico Militares.

Yo sé que hay muchos «enemigos» de esa institución novísima e inédita. Porque es verdad, que no debe ser función castrense la de educar a un pueblo, pero yo invito a los que así piensan (porque así pienso, o pensaba, y volveré a pensar) a que hagan una visita a la Secretaría de Educación, y vean el criminal abandono en que se ha tenido al pueblo, al verdadero pueblo, al que se pega a la tierra madre y la hace producir y hallarán un consuelo en ver cómo esos territorios, educacionalmente desolados, se van poblando de banderitas que saludan el alumbramiento de un centro educacional. Y si después de cuarenta años de abandono viene una institución, o un hombre, y «manu militari» siembra por los campos la cultura totalmente desconocida, y lleva hasta el riñón de las sierras más apartadas la voz de la civilización, no puede ser pretexto el que pertenezca a esta o a la otra clase, o vista de un modo o de otro, para condenar la obra.

Poco a poco se van levantando edificios de cemento donde hasta se ignora que existan; junto con los albañiles van carpinteros y empleados sanitarios que visitan los bohíos y les hacen pozos negros para higienizarlos y evitar el parasitismo, que tiene en la más terrible y criminal depauperación al labriego; y allí donde no se ha visto jamás un automóvil ni vestigio de nuestra fastuosa y mísera civilización, un hombre de ese instituto Cívico Militar, lleva un poco de luz de saber, tenue acaso, pero que siquiera espantará las sombras negras de la ignorancia, en que han estado sumidos los padres, y los abuelos de esos niños en los «gloriosos campos de Cuba libre».

«No son maestros», me ha dicho alguien, pero tengo para mí que son ¡los únicos maestros!; por lo menos los únicos maestros para campesinos, que sobre la marcha tendrán que ir adquiriendo la ciencia si no la tienen ELLOS NI NADIE, pero que sobre la marcha irán haciendo ciudadanos de los hijos de los parias. Por lo pronto me consta que tienen un organismo central que se está montando a la altura de los superiores del mundo: de ahí irradiará la ciencia a esos maestros, y de éstos a los futuros campesinos, que aprenderán a tratar la tierra culta-mente.

Porque ya no se puede ser campesino con la costumbre y con la voluntad de Dios; ahora hay que serlo con cultura y si las Escuelas Cívico Militares logran establecer en la infancia nada más que los cimientos de una curiosidad de leer, habrán hecho más que todas las escuelas y centros superiores de donde salen los ciudadanos con un título que les destierra, que les arranca de la tierra, y que les convierte en el profesional rutinario, sin ciencia alguna ni amor a tenerla, que va a gravitar sobre una profesión en crisis por exceso de titulares y faltos de devociones.

Nosotros sabemos el porqué «el campo» se ha visto en la más completa orfandad; es decir, sabemos que tiene una justificación dentro de la clase pedagógica. Donde no hay justificación es en las esferas oficiales, en los legisladores y en los gobiernos de una República, que se proclamó libre en nombre de su personalidad y, sobre todo, de su cultura, que acusó a la Colonia de haber abandonado la Educación Pública y que, a los cuarenta años, la tiene mucho peor, en su relatividad, que en los tristes tiempos coloniales en los que no había ni los medios, ni la paz, ni la población ni los conceptos pedagógicos actuales, que permitieran un mejor y más vasto establecimiento de centros de Enseñanza.

Y de ello hablaremos: pero en tanto, quede el hecho comprobado de que lo más (¡lo más!) del territorio nacional era un desierto escolar, y los mapas se van poblando vigorosamente de una floración de banderitas «kaky».

Esto es un hecho.

¡Y falta tanto por hacer!

Joaquín ARISTIGUETA.

A TRAVES DE LA VIDA

EL EQUILIBRIO

Mi amigo Jeremías, que es un observador sempiterno, ha hecho la curiosa anotación de las acciones humanas que más celebran los hombres. En primer lugar están los políticos. Bien es verdad que la política, cuando no es un negocio, es un martirio, y tiene sus quiebras, como diría aquel infortunado Bolo Pachá. ¿Quién le había de decir a este personaje que manejando millones y entrando y saliendo por la «Sublime Puerta», como Pedro por su casa, había de terminar fusilado?

No sé si es sabido que el señor Bolo Pachá estuvo en Cuba. En principio, todo el mundo ha estado en Cuba. Pues, como iba diciendo, el señor Bolo vino a la Habana cuando era un hombre omnipotente, compraba periódicos (con redactores y todo) como si fueran tiendas de comercio y manejaba, como otros varios, los destinos de las naciones.

Un amigo del senador don Fermín de Goicoechea, se lo mandó muy recomendado y, como es natural, nuestro paisano, que era hospitalario y espléndido, lo trató a cuerpo de rey. Tuve el honor—porque yo era amigo íntimo del pobre Fermín—de conocer a Bolo, y por muy indio palmista que yo hubiera sido, de haberle asegurado que lo habrían de fusilar, él hubiese sido el que hubiera mandado que me fusilaran.

Así es la vida de misteriosa. ¡Cuántas personas no trata uno que luego se las encuenta en la cárcel o en el necrocomio!

Pero me he olvidado de mi tema que consiste en la estimación que dan los hombres a las acciones humanas. Dispuestos están siempre a celebrar a los políticos y a los guerreros levantándoles estatuas, también a los médicos y a los artistas. Los abogados no son muy simpáticos ni inspiran confianza, no sé por qué, pero al fin logran su «parrafito», como diría un cronista de salones.

Todas las acciones, más o menos, son dignas de encomio. Sin embargo, hay una que siempre se olvida, y no soy yo, sino un excelente e inolvidable caballero, cuya memoria está en la mente de cuantos le conocieron, para recordar sus méritos y virtudes, el que me hizo la observación que apunto.

Don Antonio González de Mendoza, que gustaba de leer mis escritos, cosa que me regocijaba en sumo grado, me dijo un día, con aquella su aguda dialéctica.

—Fíjese usted que a la discrección y a la prudencia jamás se le ha concedido premio alguno.

En efecto. Fíjense ustedes también—digo yo ahora—que nunca, ni por asomo, se le ha dado un banquete, ni se le ha acuñado una simple madalla para el hombre discreto. Recuerden ustedes que a nuestro paisano Panchito Terry le ofrecieron varias comidas (entonces no se decía «homenaje», como ahora) por haber volado. A otros se les dan grandes banquetes por volar demasiado. Pero al discreto, juicioso y correcto, a ese no le dan ni un cocktail-reclamo de honor.

¿Por qué no obsequian, siquiera, con un modesto desayuno escolar a quien muestra esas relevantes cualidades que tanto necesitamos, por lo mismo que carecemos de ellas?

Es incomprensible. Mediten ustedes y verán lo rara que es la discreción, así como el tacto y la delicadeza. El que posee y sabe usar de esas facultades es, sin duda alguna, un hombre superior. Pues bien, la gente estima que no vale un café con leche.

No teniendo proposición alguna que hacer, recomiendo la lectura del libro «La genealogía de la moral», de Federico Nietzsche. Este estimable filósofo dice que nosotros, los que investigamos el conocimiento, no nos conocemos a nosotros mismos.

Héctor DE SAAVEDRA

PAGINAS DE LA CONTIENDA

AVIADORES

Enloquecidos bajo el sol y el trepidar de los motores de los aeroplanos nacionalistas huyen las multitudes por la carretera de Durango...

¿Emprenden todos la fuga por su voluntad? No, seguramente no. Si pudiera libremente interrogárseles; si pudieran libremente responder, el noventa por ciento dirían su verdad terrible:

—Nos arrastran con amenazas de muerte...

—Si esperamos la llegada del Ejército, fusilarán a nuestros hijos delante de nosotros...

—Incendiarán nuestras casas con nosotros dentro...

Así lo han relatado miserrimas criaturas rescatadas por un milagro del dominio de las hordas. Y así proceden, invariablemente, los hombres del internacionalismo cuando les barren los del nacionalismo. Se repiten los hechos y los ardides y las calumnias; con los primeros, quedan cumplidas en gran parte las amenazas de los energúmenos.

—Las tropas entrarán aquí y allí, pero no encontrarán más que ruinas y cadáveres.

Con los segundos, al mezclar las milicias en desbandada con los paisanos indefensos y las mujeres y los niños empavorecidos, se refrenda el padrón de cobardía incorregible que todos conocimos. Con las terceras, se producen estos desplazamientos hondamente dramáticos de millares de seres en alocada fuga, alucinados por el espanto de oir como se achacan a las fuerzas salvadoras las monstruosidades y villanías que sólo ejecutaron y ejecutan los esclavos de Rusia.

En la hora ineludible de la justicia que va sonando para estos execrables verdugos de su patria y de sus compatriotas, toma el terror tan gigantescas proporciones que se convierte en caótica locura. Huir a donde sea y como se pueda; arrollar a las gentes anonadadas de pavor: destruir lo que consideran perdido para siempre...

Táctica brutal y fiera que pronto querrá Dios que deje de enlutar y de arruinar a España.

Ayer, en las formidables acciones de Vizcaya, un doble honor ha cruzado el espíritu heroico de los aviadores nacionalistas. Una vez más la hidalguía inmortal del sentimiento hispano ha vencido al ardor de la necesidad guerrera.

Perseguidos por la metralla, los rojos de Vasconia buscaban el camino de Bilbao la hambrienta; pero no se limitaban a la retirada de riguroso tono militar: iban de poblado en caserío echando delante de sus fusiles a las mujeres atemorizadas que apenas podían tomar otro bien que el de sus hijitos. Pensaban escudar sus cuerpos en la debilidad, en la gracia, en la inocencia de los que arrebataban a las paredes bien queridas del hogar.

Y no se equivocaron. El corazón nobilísimo de los aviadores a quienes odian sin saber por qué —acaso porque Prieto se lo manda— dictó a la mano que se abría para lanzar la sementera mortífera:

—Ciérrate!

No pueden los caballeros aviadores de España tener un punto de semejanza con los villanos del aire, que compran los ladrones de España. Estos que se titulan aviadores militares y no son generalmente sino malhechores, volaron ha pocos días sobre Valladolid a la hora en que los niños salían de las escuelas y los obreros de los talleres. Hicieron unos blancos dignos de su rufianesca puntería. Después en un pueblecillo de las cercanías de Córdoba —donde como en la ciudad castellana no se combate ni existen frentes enemigos— volvieron a tender sus alas carniceras y a doblar las cabecitas de sol y de espiga de unos ángeles que reían respondiendo al maternal arrullo; a tronchar, sobre la tierra que fecundaba, el cuerpo robusto de un labrador, padre de seis chicuelos que gorgeaban como pardales entre los terrones...

Siempre así: asesinando mujeres, niños, hombres inermes. Destruyendo ciudades desguarnecidas pero de entraña irreductible, como Toledo y Oviedo... Siempre como ahora en Bilbao y antes en Málaga: huyendo desalados, de espalda al adversario noble y generoso, mezclados entre sus propias indefensas víctimas de las que hacen murallas y guardafuegos y con las que logran evadir —no más que incidentalmente— la ira justiciera y el coraje avasallador de los soldados caballeros a quienes ni sus calumnias logran hacer olvidar su condición de tales.

Agustina de SOUSA.

M.E.C.D. 2016

¡Osté tiene la culpa di qui lo relajien!
¿Dónde se ha visto un establecimiento sin techu?
¡Cubíjelo con un buen pajiella...!

CRONICA HABANERA

EN LOS QUINCE

En la fecha de ayer cumplió los suspirados quince años la graciosa señorita Berta Penabad, a la que queremos enviar con estas líneas nuestra felicitación.

LA BODA DE ANOCHE.—Ante una concurrencia numerosa y selecta se verificó anoche, en la iglesia de Monserrate, la boda de la encantadora señorita Josefina Alonso Betancourt y el caballeroso señor Gabriel Nofal Akel.

Los enamorados cónyuges fueron apadrinados por el señor Manuel Alonso Betancourt y la señora Carmen Ceson de Nofal.

Desde «El Fénix», el jardín del gran mundo, llegó a manos de la gentil fiancée, el ramo nupcial.

Era un precioso Colonial de gardenias, tejido con ese chic» inimitable de los floristas de aquel edén del Paseo de Carlos III.

Los testigos:

Por ella, el subdirector de la Renta de Lotería, señor Alvaro Menéndez, y los señores Salvador Quesada Torres, Nicolás Nofal y Julio Nofal; y por el novio, el capitán médico del Ejército, doctor Víctor M. Padilla; el señor José Iglesias, gerente de «Fin de Siglo»; el señor José Rodríguez, jefe del Negociado de Infracciones de la Renta de Lotería, y los señores Mario Villegas y Rogelio Prieto.

LAS BODAS DE HOY.—Numerosas las bodas señaladas para hoy, miércoles.

A las seis de la tarde, en la capilla de la Santa Cruz de Jerusalén, en el reparto Ampliación de Almendares, contraerán matrimonio la bellísima señorita Herminia Piedra y Montalvo y el caballeroso joven Roberto Guerra y Valdés Urra.

La gentil pareja será apadrinada por la estimada dama Mercedes Valdés Urra viuda de Guerra, madre del novio, y el señor Aurelio Piedra y Tió, tío de la novia.

El adorno floral de la capilla ha sido encomendado al reconocido buen gusto de los floristas maestros de «El Clavel», el gran jardín nacional de los hermanos Armand, en Marianao.

El ramo de mano será de «Trías», esto es, de la «Casa Trías», el jardín tan renombrado de la calle 12, en el Vedado.

A las seis y media, ante el altar mayor de la iglesia de San Juan de Letrán, unirán para siempre sus destinos la bella y distinguida señorita Luisa de Cinca y Recio de Morales y el joven Julio Comas y Bolfa.

Ceremonia de gran rango, que congregará en el templo de los RR. Padres Dominicos una concurrencia numerosísima y distinguida.

Tanto el adorno floral del templo, que será muy bello dentro de su exquisita sencillez, como el ramo de mano para la gentil fiancée, serán obra de los grandes floristas de «El Clavel», el maravilloso edén de los hermanos Armand.

Media hora más tarde, a las siete, contraerán nupcias en la parroquia de Jesús del Monte la señorita Teresita Vidal del Castillo y el señor Edelmiro González Rodríguez, joven estimadísimo.

El ramo de mano será un nuevo modelo de los hermanos Armand, esto es, del gran jardín «El Clavel», especialmente creado para la gentil Teresita.

La otra boda de hoy está señalada para las nueve y media de la noche, en la iglesia del Santo Angel Custodio, y serán contrayentes la bella y graciosa señorita María Antonia Rouca Lima y el correcto joven Luis Rinaldi Cozzi.

El adorno floral de la iglesia, el adorno del automóvil de los novios y el ramo de mano que lucirá la señorita Rouco durante la ceremonia correrán de cuenta de los floristas incomparables del gran jardín «El Clavel».

La reseña de estas bodas brindará tema preferente a nuestra crónica de mañana.

CEREMONIA NUPCIAL.—En la parroquia de los Quemados de Marianao, contrajeron matrimonio antenoche la encantadora señorita Caridad Valmaña y Oliva y el señor Emilio Martínez Tarafa, joven correcto y caballeroso.

La ceremonia se llevó a efecto ante el altar mayor de aquel templo, que lucía una decoración floral preciosa, de gran valor artístico, obra exquisita de los floristas maestros de «El Clavel», el elegante jardín de los hermanos Armand.

Crisantemos blancos, gladiolos y dalias tapizaban el retablo de péalos, haciendo resaltar su blancura sobre el fondo verde de las palmas arecas, esas incomparables palmas gigantes de «El Clavel», reputadas como las más lindas del mundo.

El ramo de mano, también del gran jardín «El Clavel», era un modelo Colonial, todo de gardenias.

Testigos por ella: el doctor Joaquín María Alvarez y los señores Enrique Tarafa, Rogelio Valmaña y José Poyo.

Por el novio: los señores Luis Tarafa, Oscar Martínez, Luciano Suárez, doctor José I. Tarafa y Augusto York.

De los Juzgados de Primera Instancia

Pensión

El Juez de Primera Instancia del Sur, Dr. Juan Ignacio Jústiz, por ante el Secretario Dr. José Gárate, dictó auto ayer concediendo una pensión a favor de Consuelo Mirabal y Rodríguez y María Adolfina Mirabal y Mirabal, viuda e hija del teniente coronel del Ejército Libertador Nicasio Mirabal y Morales, ascendente dicha pensión al 75% de la cantidad de 1,800 pesos anuales.

Declaratoria de herederos

Por auto de ayer, el Juez de Primera Instancia del Este, por ante el Secretario Dr. Juan Manuel Macías y Betancourt, declaró intestado el fallecimiento de Carlos Alberto Revilla y Langwith y por sus únicos y universales herederos a sus legítimos padres Carlos Revilla y Ferrari y Almida María Teresa Langwith y Raymond.

Juzgado de Primera Instancia del Norte.—Secretaría de Fabio Gárate

En el juicio de menor cuantía seguido por Ernesto José Sarrá y Hernández contra Blanca R. Blanco y Gabriel Díaz, se ha dictado sententencia condenando a los demandados a que paguen al actor la suma de $963.24, y los intereses legales.

—En el juicio de divorcio seguido por Saul Fein contra Rose Skolnick, se ha dictado auto recibiendo el juicio a prueba por término de seis días.

—En el juicio de divorcio seguido por Nemesio Rodríguez Alfonso contra Adela Sánchez y Reynier, se ha dictado providencia mandando unir las pruebas a los autos.

Juzgado de Primera Instancia del Oeste. Secretaría de Francisco Baños

—Por el Juez, Dr. Valle Moré, en el juicio de mayor cuantía seguido por Ramón Suastegui Ortiz contra Blanca Rosa Cervellón Lavielle, se dictó sentencia declarando con lugar la demanda, y en su consecuencia, disuelto el vínculo matrimonial que habían contraído, con los demás pronunciamientos consiguientes.

—También dictó sentencia el mismo Juez en la demanda de divorcio seguida por Marcos Antonio Felipe Martínez y Ruiz contra María Luisa del Carmen Piña Ferro, declarando con lugar la demanda, y en su consecuencia, disuelto el matrimonio, o vínculo matrimonial que habían contraído, con las demás condiciones consiguientes a esa resolución.

—En el juicio de mayor cuantía que sobre divorcio sigue Carlos Mateu Salazar contra Dalia González Pereda, por el mismo Juez Dr. Valle Moré, se ha dictado sentencia, declarando con lugar la demanda y sin lugar la reconvención, y en su consecuencia disuelto el vínculo matrimonial que habían contraído.

RELACION DE LOS ASUNTOS CIVILES TURNADOS AYER

Exhortos

De Sagua la Grande, en hipotecario, por Ana Pérez contra Adela García y García, al Norte; De Camagüey, en accidente, a Roberto Peña Sánchez, al Sur; De Manzanillo, en demencia, de Benito Acosta, al Centro; De Güines, en mayor cuantía, por José González contra Cía. Dollar S.A., al Oeste; De Banes, en demencia, de Margarita Rivera, al de Almendares; De Marianao, en divorcio, por Buenaventura Soto contra Enrique Grucet, al Este; De Marianao, en divorcio, por Dionisio Tosco contra Carmen Reyes, al de Almendares.

Declaratoria de herederos:

María Antonia Coca y Gordillo, al Este.

Testamentaría

Rosa Coripio y Domínguez, al Oeste

Adición de apellido

Estela López sobre adición del apellido Suquet, al de Almendares.

Pensión de veterano

Juan Díaz Rey, al Sur; Mariano Rodríguez Estévez, al Norte.

Demencia

Julio Bu..raighai, al Sur; Pedro Suárez Hernández, al de Almendares; Teodoro Cabrera, al Oeste; Emiliano Hernández, al Centro.

Mayor cuantía por pesos

Fernando Díaz Gil conta José Manuel Estruco, en rebeldía, al de Almendares.

Mayor cuantía sobre nulidad

Salvador Cosme contra Carmen Aguiar de García; Lucía Solórzano de Cosme y Francisco García y Fernández, al Centro.

Divorcio

Joaquín Martí y Torres contra María Teresa Alvarez Morejón, ayl Oeste; Manuel García Calvo contra Segunda Ríos, en rebeldía, al Sur; Raquel Picallo contra Joaquín Naves, en rebeldía, al de Almendares.

PERDIO UNA CHAPA

Marcos A. Mesa Casas, de 41 años, chofer y vecino de San José y San Ignacio, en la Lisa, dió conocimiento en la policía de Marianao, que había sufrido la pérdida de la chapa trasera de su auto que es el número 39136.

COMPRE EN LA FABRICA Y GANARA EL 50%

La Luisita

MONTE 121
esquina á Angeles
Telf. A8107 · HABANA

PRECIOS...como ninguno

ALMOHADAS cameras	0.55
ALMOHADAS cameras, flor seda	0.90
COLCHONETAS cameras	1.60
COLCHONETAS cameras, flor seda	3.40
COLCHONES cameros	4.25
COLCHONES cameros, flor seda	6.80
SABANAS cameras, desde	0.60
JUEGOS Sábana y Funda, color	0.95
HULES para mesa por Yardas, desde	0.20
TAPETES HULE fantasía ....0.40, 0.45 y	0.65
CUBRECAMAS de piqué	1.25
CUBRECAMAS Imperiales, extra	2.00
CUBRECAMAS de tul, bordadas	3.25
TOALLAS, chicas para baño	0.05
TOALLAS para manos y cara, desde	0.10
TOALLAS para baño, grandes, desde	0.50
MOSQUITEROS cameros Imperiales	0.90
TELA ANTISEPTICA, Pieza de 10 Yardas	1.00

APROVECHE NUESTRO REGALO SEMANAL

ALFOMBRAS FINAS	0.46
ALFOMBRAS FINAS, Grandes	0.76

Dame café "EL BOMBERO" y verás cuánto te quiero.

EL BOMBERO M-9076

GALIANO 120.—Tostadero de Café y Víveres Finos.

Discursos de gran violencia contra la libertad y democracia académicas en la universidad alemana de Gotinga

Alemanes y extranjeros, profesores y hombres de ciencia congregados en esa ciudad alemana para la celebración del bicentenario universitario, atónitos por tal virulencia

GOETTINGEN, Junio 29. (H. T.) Profesores y hombres de ciencia, tanto alemanes como extranjeros, que vinieron aquí a participar de las fiestas del bicentenario de la fundación de la famosa Universidad de Goettingen, quedaron atónitos hoy cuando Bernhard Rust, ministro nazi de Educación pronunció uno de los más violentos discursos contra la democracia y la libertad académicas, jamás pronunciado desde las tribunas nazis.

Fué riposta directa a las duras críticas que las fiestas del bicentenario en cuestión provocaron en casi todos los países democráticos. Sirvió también de aviso «a aquelloso profesores demagogos» quienes, según Rust «tanto cacarean sobre la libertad en las Universidades y no reconocen los triunfos del nazismo».

El ministro de Educación proclamó orgullosamente que la vieja ideología de la libertad académica no existía hoy en las academias y universidades alemanas, añadiendo que la ciencia y la cultura alemanas están totalmente organizadas para servir a la ideología y al Estado nazistas.

Sobre la interrogación de qué es esa cuestión de la libertad académica que tanto parece preocupar al mundo exterior, «yo os digo y debéis creerme que tras esta palabra de libertad se esconden feroces demonios», dijo con airada voz Rust.

Luego, usando a la antigua Grecia como ejemplo, pasó a describir vívidamente el caos y la destrucción que, según él, harán presa en las nuevas democracias. Cuando el mundo bárbaro se aprestaba a encadenar a Grecia, el pueblo de Atenas apeló a sus dioses en Delfos, pidiendo instrucciones y éstos contestaron: «Negociad y someteos; sois demasiado débiles para seguir luchando».

Pero un puñado de hombres contestó: «No; no rendiremos nuestra libertad», y así surgió Salamina y con ella la salvación de Europa y de la cultura europea.

Peregrinamente, Rust sostuvo que los vencedores salaminas fueron los primeros nazistas de Atenas. Lucharon ellos—dijo—, no por la libertad individual o por la democracia, sino por la unión del Estado. «Cien años más tarde, Atenas fué destruída y años después de estallar las guerras del Peleponeso, el gran Pericles pronunció su oración fúnebre sobre los caídos, basada en el hecho que en Atenas, al contrario que en Esparta, la libertad del individuo era el más alto ideal. De esta proclamación de libertad individua, surgió el Gobierno de masas; la democracia engendró la demagogia y Atenas desapareció», dijo Rust. Refiriéndose después a Francia, agregó que la Revolución Francesa había tenido como lema la libertad. Luego se preguntó: «Pero ¿en qué manos ha caído esa antorcha de la libertad? Ha caído en las manos de Lenin y Stalin. Doy yo aviso a aquellas naciones que sienten tanto orgullo por su libertad individual de que el fin de la democracia es y será siempre la más cruel dictadura. Esto, en realidad significa la decadencia de los Estados nacionales, los que tendrán que pagar esa libertad con la vida de sus naciones».

Rust terminó su discurso avisando a las democracias del mundo y a los demócratas del mundo, que hoy sacuden sus cabezas sobre nuestros batallones en marcha de la cosecha que recolectarán en el futuro. Al final de la ideología democrática están, no la justicia y la libertad, sino la destrucción y el caos. El ministro de Educación añadió que la única solución de salvación para la cultura del mundo era la ideología nazi.

Según Rust Adolfo Hitler ha dado un ejemplo que ahora deben y tienen que seguir todas las naciones del mundo y que la actual cultura alemana era cultura de todo el mundo ario».

ABURRIDA

Herminia Beltrán Pérez, de 19 años y vecina de Indio 16, fué asistida en el segundo centro de socorro de grave intoxicación, que se produjo al ingerir cierta sustancia tóxica desconocida, con el ánimo de privarse de la vida.

HURTO

Sinesio González Rodríguez, de Tamarindo 21, denunció en la Oncena Estación, que de su domicilio le sustrajeron un aparato de radio y un saco de vestir, todo lo que aprecia en $45.00.

Buena divulgación agrícola entre los campesinos nativos

Se redactan, al efecto, folletos contentivos de buen material fácil de comprender. Más marcas

Con el deseo de que la enseñanza agrícola llegue a todos los rincones de la República, la División de Escuelas Ambulantes de la Secretaría de Agricultura ha impreso un cuaderno de divulgación que trata, entre otras cosas: «Por qué se injerta, su importancia, cómo se injerta, etcétera». Está redactado en forma clara y sencilla, conteniendo gráficos demostrativos.

La propia División está terminando otro cuaderno que trata sobre las cooperativas agrícolas, detallando a qué tienden las mismas y factores de éxito en toda cooperativa.

Ambos folletos se distribuirán gratuitamente entre todos los campesinos de la República, así como entre las personas que lo siliciten.

Marcas expedidas y solicitadas

Se han expedido títulos para marcar ganado a los señores Bernardino Hernández; Sofía Díaz, Guerra y Compañía, Fernández y Rosa, Francisco González, Angel Rodríguez, Pedro María Paz, Raimundo de la Paz, Angelino Fernández, Josefa Herminia Alvarez, Juan de Dios Vuera, Simón Sentrary, Andrés González, Miguel Mesa Más y Octavio González.

Han solicitado marcas los señores Rafael Tamayo, Amalia María y Agustina del Castillo, Miguel Rodríguez, Felino Valdivia, Martín Ramos, Pedro Santana, Pedro Balán y Elpidio Batista.

UNA CONVENCION DE PELUQUEROS

Desde el pasado domingo y en la casa calle de San Lázaro 204, se celebra una Convención Nacional de Peluqueros que está llamando poderosamente la atención pública, pues aparte de las deliberaciones profesionales de la asamblea, hay allí una exhibición de distintos modelos de peinados, tanto antiguos como modernos

Entre los delegados del interior que han acudido al acto figuran los señores Felipe Navarro, de Sancti Spíritus; Juan Bocanegra, de Ciefuegos, y Rogelio Ramos, de Santa Clara, los que disfrutan de cordial hospitalidad de sus colegas Manuel Pérez, Jaime Castell, Félix Rodríguez, José Manuel Hernández, Sixto Navarro, Gumersindo López y otros.

La Convención será clausurada hoy con una sesión solemne.

M.E.C.D. 2016

NACIONAL HOY 20¢ 30¢ NACIONAL y AUDITORIUM MAÑANA
La PELICULA DE LA PELEA
JOE LOUIS vs. JAMES BRADDOCK
TITO GUIZAR en ALLA en el RANCHO GRANDE
GRAN PROGRAMA R.K.O. RADIO
EXITO! EXITO!
PIES DE SEDA
con FRED ASTAIRE y GINGER ROGERS
ADEMAS SE ESTRENA en CUBA la dinámica producción R.K.O. RADIO por GEORGE O'BRIEN en CAMPEON de GUANTE BLANCO
-PARK AVENUE LOGGER-

HOY
MEDIA HORA de variedades
de Hollywood, Estados Unidos
● Un programa sensacional con música por celebradas orquestas; artistas cinematográficos famosos "en persona"; brillantes charlas por CARLOS BORCOSQUE sobre la vida de la capital del cine... Anécdotas... Comentarios... y—por la cronista de Tangee—las últimas novedades de la moda!
CMQ La Casa de las Medias, y COCQ Radio Victor — 10.20 a 10.50 p. m.

El Lápiz de Más Fama TANGEE EVITA ASPECTO PINTORREADO

NANCY STEELE HA DESAPARECIDO
AVISEN al M-6053

ENCANTO HOY RIVIERA
ERROL FLYNN y los GEMELOS BILLY y BOBBY MAUCH en el magnífico espectáculo WARNER
8 PRINCIPE y 1 MENDIGO
Según la novela de MARK TWAIN
30¢ 40¢
WARNER BAXTER con June LANG y Gail PATRICK en el intenso drama 20th Century Fox
EL CAZADOR BLANCO
y CONRAD NAGEL en "SECRETOS NAVALES"
30¢ 20 líneas Tarr. 15¢ 40¢

AQUI ESTA!
LA MAS PODEROSA DENUNCIA CONTRA EL CRIMEN.
La PELICULA que VALIENTEMENTE DESCUBRE la mas PAVOROSA SECTA de ASESINOS!
LA LEGION NEGRA
El DRAMA mas FURIOSO del AÑO!
VIOLENTO! FULMINANTE!
Otro Sensacional TRIUNFO WARNER
30¢ MAÑANA RIVIERA PRE ESTRENO 40

ESCENARIO y PANTALLA

LA ULTIMA OBRA DE CASONA

Cuando Alejandro Casona pasó por la Habana con la compañía Díaz-Collado nos dejó, además de la huella de un espíritu fino, la promesa de una obra que ya tenía en esquema y en título: «Prohibido suicidarse en primavera». México parece haber sido propicio a la musa del dramaturgo. La comedia fué escrita y ha sido estrenada con el más brillante de los éxitos. Toda la crítica ha tenido para ella subidos elogios. Como prueba vamos a reproducir el juicio de uno de los comentaristas teatrales más agudos de México: Pepe Elizondo. Dice así:

¡Qué encantadora comedia, qué interesante, qué original, es ésta de Alejandro Casona, que nos dió a conocer la compañía Díaz-Collado la noche del sábado en Arbeu!

«Prohibido suicidarse en primavera» es digna hermana de «La sirena varada», por su fantasía; de «Otra vez el diablo», por su ironía fina, y de «Nuestra Natacha», por su optimismo, por su canto a la vida, por su extenso amor. Padre feliz que ha dado al mundo de la escena cuatro hijos que se pueden comparar en la bondad, en el talento y en la gracia.

El diálogo flúido, subyuga y encanta al oído. Las situaciones sin rebuscamiento, naturales, lógicas, en medio del desequilibrio que en ellas se exalta; los personajes, simpáticos todos, aun en lo patético; y un ambiente de vida en un rincón de muerte que nos hace optimistas y nos pone alegres. No en balde pasa todo lo que pasa en aquella clínica de suicidas indecisos, bajo el lema dictador de: «¡Prohibido suicidarse en primavera!»

Y no diremos a ustedes lo que ahí ocurre, porque es preciso que ustedes lo presencien. Que oigan de labios de Pepita Díaz el elogio a la vida, el sollozo del dolor, su risa de plata y sus lágrimas de nardo. Que gusten la amarga filosofía del ayudante Hans —hermano espiritual de aquel conserje de «Nuestra Natacha»—, que se conmuevan con la amargura de Juan —noble Caín—y acuerden sus pensamientos con los del Doctor Roda; que rían a toda risa con el romántico Amante Imaginario y la fogosa Kora Yako; que sonrían con el llanto de la Dama Triste y se estremezcan con la pena del padre de la otra Alicia.

Y viendo y sintiendo todo esto, que regale vuestros oídos el galano decir y el hondo pensar de la obra de Casona.

Digamos, para terminar, que la compañía Díaz-Collado está realizando una magnífica jornada en México. Las obras se mantienen durante largo tiempo en el cartel. Las dos artistas cubanas incorporadas al conjunto, Maritza Alonso y Hortensia Gutiérrez, han adelantado mucho y han sido muy celebradas por el público mexicano.

La temporada en el «Arbeu» se prolongará hasta el mes de octubre. Para principios de noviembre tendremos a Casona y a este excelente grupo de artistas entre nosotros.

CHEFALO, EL PRESTIDIGITADOR POR EXCELENCIA

Esta nueva nota sobre Chéfalo es el resultado de una apuesta que hemos perdido con el simpático e ingenioso prestidigitador. Nosotros nos jugamos en ella lo único que podemos jugarnos: la pluma. Y no nos importa haber perdido, porque hacer el elogio de Chéfalo es ni más ni menos que hacer justicia y con la justicia por delante hasta el perder es una forma de ganar.

Es el caso que Chéfalo apostó con nosotros a su mano en cierto juego de habilidad, hecho a plena luz y frente a frente, sin trípodes amigos, sin utensilios preparados, sin cortinas ni sombras celestinescas, y naturalmente nos venció. Declararlo así, con subrayada modestia, es nuestra manera de pagar.

Pero como no nos duelen prendas y tenemos el orgullo de saber perder, añadiremos que de todos los ilusionistas que conocemos ninguno nos ha satisfecho tanto como Chéfalo, desde el punto de vista de la prestidigitación pura. Chéfalo es el prestimano por excelencia. Su habilidad para el escamoteo es pasmosa. En la proximidad del público, en las mismas barbas del vecino como si dijéramos, Chéfalo hace desaparecer y reaparecer las cosas con una rapidez y una limpieza sin par. Tiene además el entusiasmo por su arte. Goza entreteniendo a las gentes con sus juegos de manos y convirtiendo cualquier objeto, por difícil que sea de manipular, en materia dúctil para sus trucos.

En breve «Artyc», nuestra amada fraternidad, inaugurará sus oficinas. Chéfalo se propone ese día consumir más de una hora en juegos de naipes exclusivamente. Su repertario en este sector de la prestidigitación es inagotable.

Públicamente Chéfalo se dispone a actuar desde el viernes en el «Campoamor», a precios populares y en combinación con un programa cinematográfico. Merece triunfar entre nosotros este artista, ducho como pocos en el arte viejo y niño de la magia.

F. I.

NOTAS

«EL PRINCIPE Y EL MENDIGO» EN EL ENCANTO

Una de las producciones más espectaculares y hermosas que ha producido Hollywood...! Sólo un escritor tan genial como el humorista Mark Twain, podía haber escrito una trama de tanto interés como esta... sólo Errol Flynn podía haber interpretado tan magistralmente el papel del héroe aventurero... sólo los hermanitos gemelos Billy y Bobby Mauch hubieran podido hacer posible el equívoco, y sólo Warner Bros, hubiera podido producir algo tan magistral como «El príncipe y el mendigo», la celebradísima superproducción que con gran éxito se está presentando en este aristocrático teatro. Completa el programa el graciosísimo cartón «La alarma de incendio», y el Noticiario Universal. Debido al largo metraje de «El príncipe y el mendigo», comienza a exhibirse exactamente a las 3:46, 6:08, y 10:02. En turno de 8:30 se presenta la magnífica producción «Tres en un edén», con Humphrey Bogart, Lindsay y Donald Wood. Los precios 30 cts. de 3:30 a 6:30 y 40 cts. después. Niños a todas horas 20 centavos.

El lunes, un delicioso romance, «Cuando el amor nace», exquisitamente interpretada por Virginia Bruce, Kent Taylor y Jean Rogers. Una bellísima historia de amor, y canciones encantadoras, hacen de «Cuando el amor nace» una film cautivadora... Una linda pero no coqueta chiquilla, no logra destacarse entre sus compañeros... es la ceniciencia... la única a quien todos predicen un porvenir soso y sin embargo la única que llega a conquistar gloria, amores y dinero.

Pronto, un vigoroso drama, «El secuestrador» o «Nancy Steele ha desaparecido», con un soberbio reparto: Víctor McLaglen, Peter Lorre, June Lang, Walter Connolly, Robert Kent y Jane Darwell. Más adelante, Sylvia Sidney en «Sabotaje».

NACIONAL: «Allá en el Rancho Grande». Louis vs. Braddock

Por última vez se exhibe hoy en el «Nacional», la interesantísima y emocionante película «Allá en el rancho grande», drama lírico, vibración del alma latina, en el cual Los Artistas Unidos, presentan por vez primera a Tito Guizar, joven y apuesto actor y cantante de justa fama en los Estados Unidos y México.

Además de esa película se ofrece como nota de actualidad sportiva el match de boxeo entre Joe Louis y James E. Braddock, en una película que lo reproduce en todo su sensacional desenvolvimiento.

«Allá en el rancho grande» se exhibe a las 2:45, 5:20, 7:30 y 10:00 de la noche y «Joe Louis Vs. James E. Braddock» a las 2:15, 4:45, 9:15 y 11:45.

El programa se completa con los cartones «Don Donald» por el Pato Donald y «Andante y fuga ligera», por Popeye y además el noticiero mundial de la Paramount.

Los precios 20 cts. durante el día y 30 cts. por la noche.

Mañana: un gran programa con 2 estrenos: «Pies de seda», por Fred Astaire y Ginger Rogers, quienes en esta película se exceden en agilidad, vis cómica y gracia, tanto en los bailables como en las canciones y en las escenas originalísimas en que se desenvuelve el interesante argumento.

El otro estreno de mañana se titula «Campeón de guante blanco», su argumento ha de interesar vivamente al público y sus protagonistas son George O-Brien y Beatrice Roberts, la cual, recientemente fué elegida Reina de la Belleza en Atlantic City.

El día 5: función extraordinaria en homenaje a Félix B. Caignet, con la colaboración de Chan Li Po, Talúa, Fu Manchu, Don Pancracio y otros valiosos elementos, entre éstos la orquesta de los hermanos Le Batard.

El día 8, en combinación con el Casino de la Playa se anuncia el debut de «La Benten-s Skaters», cuarteto de lindas y ágiles patinadoras.

EL VIERNES: «CHEFALO» EN EL CAMPOAMOR

Nuevamente presenta hoy la Empresa de este simpático teatro, la bellísima superproducción musical «Primavera», con Jeanette Mac Donald, Nelson Eddy y John Barrymore. Conjuntamente se exhibirá la despampanante comedia «Dos pares de mellizos», por los Reyes de la Risa, Stan Laurel y Oliver Hardy. Completa el programa el Noticiario Universal.

Los precios, como siempre, 20 cts. de 1.30 a 6.30, y 30 cts. después. Niños, a todas horas, 15 cts. y tertulia 10 cts.

Mañana, por última vez, «Primavera» y «El demonio es un pobre diablo», con Freddie Bartholomew y Jackie Cooper.

«Chéfalo», el Rey del Misterio, debuta el viernes... «Chéfalo», el más grande ilusionista que nos ha visitado, le maravillará con sus suertes asombrosas.... «Chéfalo», llamado con justicia «El Mago de la Escena», le hará ver lo que nunca ha visto en su vida... «Chéfalo» es único... «Chéfalo» es original... El mejor elogio que podemos hacer de «Chéfalo», es que no se parece ni imita en nada a ningún otro prestidigitador... y sí ha sido varias veces copiado. «Chéfalo» ha recorrido triunfalmente las cinco partes del mundo. Usted no debe por ningún concepto perder la oportunidad de admirar este espectáculo formidable. «Chéfalo» se presentará a las 5.30 y 9.30. En la pantalla, la estrella de personalidad más atractiva del cine, Simone Simon, en «El lago de las damas», y Frankie Darro, en «Nacido para pelear». Los precios que se cobrarán para esta breve actuación de «Chéfalo» serán popularísimos, a base de 30 cts. de 1.30 a 6.30, y 45 cts. después. Niños, a todas horas, 20 cts. y tertulia 15 cts.

MAÑANA: «LA LEGION NEGRA» EN EL RIVIERA

Hoy presenta por última vez la empresa de este elegante teatro la magnífica producción «El cazador blanco», magistralmente interpretada por Warner Baxter, June Lang y Gail Patrick. Completa el programa, el drama de espionaje «Secretos navales», con Conrad Nagel y el Noticiario Fox Movietone. Los precios, 30 cts. por la tarde y 40 cts. por la noche. Niños, tarde y noche 20 cts. y tertulia 15 cts.

¡La venganza de la sociedad contra los criminales que se ocultaban bajo la capucha de «La legión negra»...! ¡Aquí está! la más poderosa denuncia contra el crimen... todo ciudadano honrado condena las actividades de las sociedades secretas formadas por criminales... el juramento trágico de «La legión negra» condenaba a sus afiliados a los más horribles desmanes «si hablas... mueres», tal era el mandato de los jefes de las cobardes huestes de los sectarios que componían «La legión negra». La Warner, desafiando todas las consecuencias han tenido un valeroso gesto filmando «La legión negra». Un grito de espanto... un lamento... y una exclamación de victoria se oirán cuando el público vea lo que era «La legión negra», y cómo la justicia acabó con ella... Con todo el fuego y la furia de las grandes catástrofes sociales, avanza «La legión negra» sembrando a su paso la muerte y la desolación... lo que nadie se atrevía a declarar se ve ahora palpablemente en las escenas del violento y fortísimo drama «La legión negra», que mañana y el viernes se presenta como preestreno de gran gala. Son sus intérpretes Humphrey Bogart, Dick Foran, Erin O-Brien Boore, Ann Sheridan, Robert Barratt, y miles más. También se estrenará la comedia melodramática y deportiva plena de acción, titulada «El rey de la pista de hielo», con Dick Purcell, Anne Nagel y Marie Wilson.

MANANA RADIO CINE
UNICO en CUBA con AIRE ACONDICIONADO SANO Y PURO!
ESTRENO en CUBA de la famosa novela de la conocida escritora Catalina D'ERZELL convertida en grandiosa película
ESOS HOMBRES
con ADRIANA LAMAR y ARTURO de CORDOBA
Una película que con noble intención y altas finalidades descorre el velo que oculta el drama de millares de mujeres indefensas ante las acechanzas de los hombres!!
DELEITESE con la canción NOCHE de RONDA de AGUSTIN LARA
ADEMAS la producción "ESPIONAJE INTERNACIONAL" con CONRAD VEIDT
20 y 30¢ Antes de 6½ Después

MARTI: HOY: Tarde y Noche: TENTACIONES DE BROADWAY

Continúan triunfando en el radioescenario «Martí», el formidable conjunto revisteril «Tentaciones de Broadway», que hoy actúa en los shows de 5:30 y 10 de la noche. En su elenco figuran estrellas de primera magnitud. Entre las mismas se destaca la formidable pareja de bailes Bernard and Rich, que en las acrobacias hacen filigranas difíciles de igualar; la simpática Mammy Jenny una cantante que hace reir al público en todo momento; las esculturales Ross Twins, hermanas difícil de distinguir en la escena cuando ofrecen la maravilla de sus cuerpos desnudos; Madame Zee Zee, una escultura viviente que triunfa decididamente en el cuadro «La Fuente Luminosa» de gran visualidad y Dorothy Morgan una «tap dancer girl» de primera magnitud. Y el departamento coreográfico a cargo de 10 esculturales chiquillas. Lujosa presentación... precioso decorado... magnífico vestuario... originalidad... animación... espectáculo frívolo y de alta calidad artística. Los shows se trasmiten por radio. Director: Jack Miller. Gran Orquesta bajo la dirección de Rodrigo Prats. La función como de costumbre comienza desde la una y media exhibiendo dos grandiosas producciones: «Primavera en París» y «Cuidado con los Marinos». Cartones, comedias y revistas completan el programa cinematográfico. Sólo 40 cts. vale la entrada por la tarde antes de las 6:30 y 50 cts. después. Tertulia 15 cts. antes de las 6:30 y 20 cts. después. El sábado se estrenará otro gran «hit» de «Tentaciones de Broadway». Nos referimos a la revista «Worlds Brides» («Novias del mundo»), el último triunfo de Jack Miller en los escenarios neoyorkinos y a las 12 de la noche se ofrecerá una soberbia función extraordinaria dedicada a esperar la fecha patriótica del 4 de julio. Y no olvide que el domingo a las 10 de la mañana se reprisará la formidable revista infantil «Ritmos escolares», actuando la compañía infantil del radioescenario «Martí».

RADIO CINE
UNICO en CUBA con AIRE ACONDICIONADO SANO y PURO
HOY
EXITO de La graciosísima Película Metro Goldwyn Mayer
JUSTOS POR PECADORES
-PICCADILLY JIM- con Robert MONTGOMERY
Frank MORGAN • Madge EVANS
Además: «ROSE MARIE» con Jeanette Mac Donald
Hasta las 6½ 30 Después 40¢

RADIO CINE: «JUSTOS POR PECADORES»

Hoy, presenta por última vez en todos los turnos el elegante teatro de Galiano y Neptuno, la simpática comedia «Justos por pecadores», en la que actúan con un grupo escogido de artistas, Robert Montgomery, Madge Evans y Frank Morgan, comedia clasificada como la más fina de la temporada, con una trama saturada de humorismo, con una serie de deliciosos incidentes y numerosas situaciones cómicas tan bien servidas, que lo harán reir hasta más no poder. También se exhibe la interesante opereta «Rose Marie», de la linda cantante Jeanette Mac Donald, y el apuesto galán Nelson Eddy, la pareja ideal que tanto han sabido captarse las simpatías en su última película «Primavera». Además el acostumbrado noticiero de asuntos mundiales.

Los precios: luneta y primer piso, 30 cts. antes de las 6.30, y después 40 cts. Los niños 20 cts. a todas horas y la tertulia 10 cts.

Mañana: «Esos hombres», estreno de gran importancia, drama de lo más profundo y deliciosa música del gran compositor Agustín Lara. A precios populares.

El lunes: Jean Harlow con Robert Taylor en «Jugando a la misma carta».

PAYRET HOY 20¢ y 30¢ ESTRENO
HOGUERAS en la NOCHE
La ULTIMA SUPERPRODUCCION ESPAÑOLA

Cartel del Día

POR LOS TEATROS:

MARTI: M-2724.—Desde la 1 y 30: «Cuidado con los marinos», «Primavera» y comedia. A las 5 y 30: y 10 p. m.: «Tentaciones de Broadway».

POR LOS CINES:

ENCANTO: M-6055.—A todas horas: «El príncipe y el mendigo», «Tres en un edén» y cartón.

NACIONAL: A-6700.—A todas horas: «Allá en el rancho grande», la pelca de Joe Louis vs Braddock y cartones.

CAMPOAMOR: A-7054.—A todas horas: «Primavera» y «Dos pares de mellizos».

ALKAZAR: A-6869.—A todas horas: «Mi esposa americana». «La doncella de Salem», episodio y revista.

AUDITORIUM: F-4555.—A las 5: Recital de M. Llao.—A las 9: Función del Lawn Tennis Club.

PAYRET: A-7157.—«Hogueras de noche» y «Música, besos y mujeres».

RIVIERA: F-2040.—«El cazador blanco» y Secretos navales».

TRIANON: F-2403.—«Preludio de amor» y «Dinero del cielo».

RADIO-CINE: M-1407: «Justo por pecadores» y «Rose Marie».

NEPTUNO: M-1515.—«Las preciosas» y «El fugitivo del aire».

ROXY: FO-3255.—«La sirena del puerto» y «La princesa encantadora».

RIVOLI: FO-1130.—«La princesa de la selva» y «Las cruzadas».

REINA: M-2272.—«Espionaje internacional» y «Muñecos infernales».

RIALTO: M-1831.—«La historia se escribe de noche» y «Sólo vivimos una vez».

LARA: M-2421.—«Los enredos de una dama» y «Flor de arrabal».

PRADO: M-4817.—«Arco Iris sobre el río» y «La canción del olvido».

VERDUN: A9206.—«Las preciosas» y «Fugitivos del aire».

ACTUALIDADES: M-5575. — «La dicha» y «Todo es ritmo».

ESMERALDA: M-4080.—«Amor a toda máquina» y «Jaque al rey».

BOHEMIA: X-2300.—«Cuando cantan las estrellas» y «Shanghai».

LIRA: M-4474.—«El pobre Pérez» y «Cadetes de San Martín».

MAJESTIC: M-4477.—Una noche interminable» y «La isla del tesoro».

FLORENCIA: U-6758.—«Nacida para el baile» y «El cuarto 309».

OLIMPIC: F-6263.—«Pimienta» y «Caravana».

VEDADO: F-3128.—«Una en un millón» y «Prisionero del odio».

MODERNO: X-1305.—Lágrimas de mujer», «El viejo haragán» y la pelea de Joe Louis y Braddock.

WILSON: U-5863.—«La esquina del pecado» y «Tres señoritas a la moderna».

MAXIM: U-7049.—«El ángel blanco» y «Frágil como el cristal».

INGLATERRA: M-5527.—«Tres señoritas a la moderna» y «La esquina del pecado».

CUBA: M-9796.—«La kermesse heroica» y «Oriente contra Occidente».

SALON ROJO: M-4749.—«La kermesse heroica» y «Nobleza gaucha».

UNIVERSAL: Egido y Monte.—«El valle de los perseguidos» y la serie «El perro lobo».

BELGICA: A-9128.—«Juana de arco» y «El secreto del espía».

VIOLETA: M-3238.—«Juana de Arco» y «Escándalos en París».

CHAN LI PO, DON PANCRACIO, TALUA, FU MAN CHU Y CAIGNET

La habilidad del que organiza un espectáculo, es saber organizarlo de acuerdo con los deseos del público, por eso nos atrevemos a asegurar que la función organizada para el lunes en el «Nacional», en homenaje a Félix Caignet, el popular autor y compositor, que con sus famosos episodios del detective chino Chan-Li-Po, monopoliza diariamente la atención de las radio fans, ha de tener un gran éxito, porque nada anhela tanto el público en estos momentos como el ver personalmente a Caignet, a Chan-Li-Po y a Talúa.

Chan-Li-Po

La comisión organizadora de esta función-homenaje, excediéndose en liberalidad para con el público, ha combinado el siguiente programa: Palabras del doctor Antonio Iraizós acerca de Caignet y su labor; «Cuéntemelo todo», diálogo por Piñeiro y Alicia Rico, estreno de C. Robreño; las más populares canciones de Caignet, cantadas por Luisa María Morales; bailes, por Marianela Bonet; Fu Manchú y Chan-Li-Po, dos hijos de Confucio frente a frente, en un interesante interrogatorio; el homenajeado Félix Caignet en sus recitaciones y en charla con el público; Talúa, el de los pies torcidos, en una escena escalofriante; presentación de «Don Pancracio», cedido por la cadena Crusellas, y, por último, el popular conjunto musical Hermanos Le Batard, acompañando los números y con selecciones de su extenso repertorio.

Los precios que se han fijado para esta magna función, que complacerá la curiosidad del público, son los siguientes: Lunetas, un peso; butacas, 80 centavos; tertulia, 30 centavos, y paraíso, 20 centavos.

Caignet, Fu Manchú, Chan-Li-Po, Talúa y Don Pancracio, invitan atentamente al público a esta magna función.

MAÑANA: «VIRGENES A MEDIAS» EN EL ALKAZAR

Hoy, se exhibe por última vez la producción de Frank Lloyd, «La doncella de Salem», con Claudette Colbert y Fred Mac Murray. Completa el programa la divertidísima y encantadora comedia «Mi esposa americana», con Francis Lederer y Ann Sothern, el episodio número 6 de «Jim de las selvas», tituiado «Tambores fatídicos» y el Noticiario Fox Movietone. Los precios, 20 cts. de 1.30 a 6.30, y 30 cts. después. Niños, a todas horas, 15 cts. y tertulia 10 cts.

Mañana: la superproducción «Vírgenes a medias», basada en la discutida novela «Les Demi Vierges», de Marcel Prevost, soberbiamente interpretada por Marie Bell, Maurice Escande, Madeleine Renaud y Abel Jacquin. Hace 20 años, cuando la aparición de la novela, provocó una ola de escándalos... fué considerada como una obra altamente atrevida... pero de esto hace 20 años... Hoy, que las costumbres han cambiado radicalmente, sin que por ello sufra ningún menoscabo la moral, «Vírgenes a medias» es una película que puede y debe ser vista por todos, grandes y chicos, pues en el fondo no son sino una serie de enseñanzas y un medio de señalar ciertos peligros a la juventud en general del mundo entero. También se estrenará el excitante y movido drama de la Columbia, titulado «El brillante azul», con Ralph Bellamy y Joan Perry, el episodio 7 «Jim de las selvas».

El lunes: la célebre novela de Louis Feuillade, «Las dos niñas de París», leída por millones de lectores, viene ahora a la pantalla, convertida en una gran película. «Las dos niñas de París» es un verdadero éxito de emoción, una película que le hará verter algunas lágrimas y le hará sentir las más profundas sensaciones. Nosotros recomendamos calurosamente al público de la Habana, vea esta hermosa película. Conjuntamente se presentará también la extraordinaria producción «La canción del río», con Barbara Stanwyck y Joel Mc Crea.

NACIONAL

con la actuación personal de
Chan-Li-Po, Don Pancracio y Talúa
(OTRAS ATRACCIONES)
Vea programa completo
Luneta $1.00 - Tertulia 30 cts. Paraíso 20 cts.

COSAS DE CINELANDIA

NOTICIAS BREVES

Para toda película en cuyo reparto exista un tipo de carácter latino que se pone hecho una fiera a la menor provocación, todos los directores de Hollywood piensan inmediatamente en Luis Alberni, el popularísimo actor español, el que más ha trabajado en producciones de habla inglesa. Ultimamente ha sido contratado por 20th Century-Fox para representar precisamente este tipo en la película «Sing and Be Happy». Alberni representará el papel de Possini, un fabricante de medias de seda que está más interesado en lo que va dentro de las medias que en las medias

Dorothy Morgan, la hermosa bailarina de «Tentaciones de Broadway», espectáculo revisteril que actúa en el «Martí».

Alberni, nacido en Barcelona hace una cuarentena de años, siendo su padre magistrado de la Ciudad Condal, llegó a estas tierras y apareció en varias obras teatrales de Broadway representando siempre tipos latinos. Hace cinco años fué a parar a Hollywood en donde ha trabajado en innumerables producciones con gran éxito, arrancando carcajadas al público, especialmente al público yanqui, al que le hace una gracia loca.

Arthur Treacher, Leah Ray, Allan Hale, Sig Rumann, han sido nombrados por Darryl F. Zanuck para formar parte del elenco del «Thin Ice», la nueva película que se está filmando con Sonja Henie y Tyrone Power de estrellas. El director, Sidney Lanfield, es el mismo que dirigió la primera película que hizo Sonja Henie, «Una en un millón».

Allan Dwan ha sido nombrado por Darryl F. Zanuck para dirigir una nueva producción de Shirley Temple.

Harold Huber representa el papel de villano en la película «Love Under Fire» que se está filmando actualmente con Loretta Young y Don Ameche en los papeles principales.

El famoso esquiador Otto Lang, ha dado unas lecciones de ski al no menos famoso Tyrone Power, estrella de la 20th Century-Fox que interpreta uno de los papeles principales con Sonja Henie en «Thin Ice» la segunda película de la famosa patinadora.

Frances Drake representa uno de los papeles principales en la película «Love Under Fire» (Amor Bajo Fuego) con Loretta Young y Don Ameche de protagonistas.

Se están preparando dos películas más del famoso Charlie Chan, el detective chino que con tantos admiradores cuenta en el mundo entero, papel que representa siempre con irreprochable naturalidad el gran actor Warner Oland. Se titulan «Charlie Chan en Broadway» y «Charlie Chan en la Universidad». El productor, John Stone, es el que supervisa esta serie de películas.

Alfred Newman ha sido contratado por Darryl F. Zanuck para escribir la partitura de la película de Shirley Temple «We Willie Winkies» que se acaba de filmar en los estudios de la 20th Century-Fox.

VEASE las GACETILLAS en la página DIEZ

M.E.C.D. 2016

MUSICA Y MUSICOS

Un concierto de Angel Reyes

Un acontecimiento ha de ser el recital que ofrece el gran violinista cubano Angel Reyes, jovencito que posee una destacada personalidad artística y que tiene el honor, honrando a Cuba, de ser Primer Premio del Conservatorio de París. Angel Reyes, discípulo en sus primeros estudios, hasta 1930, del pedagogo admirado Juan Torroella se presentará por primera vez ante el público de la Habana después de sus triunfos en Europa, el próximo domingo en el «Auditorium» a las diez de la mañana.

Acompañado por Fidelma García de Torroella, la distinguida pianista, nos ofrecerá un magnífico programa, que expondrá sus relevantes cualidades entre las que sobresale tanto su virtuosismo como su privilegiada alma de artista, que imprime a sus interpretaciones ese «algo» que levanta y conmueve en el oyente.

Angel Reyes ofrecerá en este programa: Poema, de E. Chausson; Sonata en sol menor de J. S. Bach; Aria, de J. S. Bach; Ningún, primera audición, de Ernesto Blach, Variaciones sobre un tema de Corelli, de Tartini Kreisler; Havanaise, de Saint Sáens, y Tambó, de Angel Reyes, padre del ejecutante. Los socios de Pro Arte pueden asistir mediante la presentación del recibo del mes. Habrá localidades a la venta al precio de un peso la luneta y cincuenta centavos el segundo balcón.

María Jones de Castro

Por breves días se ha ausentado la distinguida directora del Conservatorio Internacional. Se trasladó a Victoria de las Tunas para presidir los exámenes en la Academia, sucursal del Conservatorio Internacional y que allí dirige la señora Josefina Sánchez de la Cruz.

Del trabajo rendido por las alumnas examinadas vuelve muy complacida la fundadora del Conservatorio Internacional, haciendo elogios de la capacidad de la profesora Sánchez Cruz. El próximo mes visitará María Jones varias ciudades del interior de la Isla donde tiene establecidas sucursales el reputado Conservatorio Internacional.

Gabriel de la Torre

Este conocido profesor de piano ofrece una oportunidad a los estudiantes durante estos meses de vacaciones, imponiendo unos precios especiales de los cuales podrán disfrutar en los meses sucesivos los que soliciten su dirección pianística en julio y agosto. En San Lázaro esquina a Hospital.

Beethoven

Al gran Sordo será dedicada la sesión musical que ofrecerá el Conservatorio Fischermann el próximo sábado. La directora Conchita Espiposa nos comunica que Edgardo Martín disertará sobre Beethoven, su vida y su música y Margarita Noste, una de las más sobresalientes entre las alumnas del profesor Fischermann ejecutará un pequeño programa dedicado a Beethoven, con una Sonata, Variaciones sobre un tema y un Concierto en el cual será acompañada en el segundo piano por su propio profesor. Acto que es por invitación, pudiendo solicitarse en Belascoaín 45 teléfono U-3470.

Conservatorio Fischermann

Viene preparando la celebración del fin de curso con una gran fiesta que tendrá lugar a fines de mes y en cuyo programa serán presentadas las alumnas de este novel y moderno plantel. Niños del Kindergarten Musical y alumnas de todos los grados ejecutarán obras escogidas.

En la Tienda de Porcelana

Será sin duda uno de los números más exquisitos de la Fiesta de Danzas de Fernán Flor, en el Teatro Nacional, el próximo domingo a las nueve y media de la mañana. En un escenario sintético aparecerán las muñequitas de Biscuit, Dresde, Sajonia, China, Sevres. Este número presentará una escenificación especial adecuada y en él se ejecutarán el Vals Bluette, de Drigo; Colombinay Arlequín, de Lecuona; Pizzicatto, de Strauss, Oriental, de Tschaikowski; Gavota, de Lecuona.

Ecos de un concierto

El que se ofreció en honor de la gentil cantante Agricia Domínguez y tuvo efecto en el Teatro Campoamor. Su programa ameno y a cargo de elementos competentes se llevó a cabo en medio de general aprobación por parte de un público numeroso y entusiasta que lo aplaudió continuamente.

Agricia Domínguez, luciendo creaciones exquisitas, cantó excediéndose en sus facultades, arias de ópera y canciones, entre ellas «Llueve», de Graziella Párraga, que fué un éxito, y «Casta Diva», de la ópera «Norma», coreada por un grupo de condiscípulas del Conservatorio Iranzo, acompañadas por la profesora Rosario Iranzo.

María del Carmen Ruiz, soprano de excelentes condiciones conocida en los círculos musicales, prestó su cooperación también.

Beatriz Lama, Blanca Rodríguez y María Josefa Fernández tuvieron a su cargo los números de piano, luciéndose respectivamente. Ildefonso Pi, tenor, fué muy aplaudido en su actuación, prestando variedad a este programa la niña Conchita Virsida que bailó graciosísima una rapsodia valenciana.

Muy satisfecha por los numerosos cestos de flores y por los prolongados aplausos que recibió Agricia Domínguez, que a las dotes artísticas que posee une la simpatía de que disfruta en medio de compañeros y amigos.

Esta función fué un completo éxito para sus organizadores. Nosotras felicitamos por ello a la comisión y a la simpática Agricia.

Para señoritas

Ofrece la Saint Josep's Academy cursos de High School, Comercio y Secretariado. Situada en San Agustín, en la Florida, esta academia fundada en 1860 está incorporada a la Universidad de Washington. Conchita Gallardo, única representante de ella, ofrece informes en Once número 117, esquina a L, o por el teléfono F-3558. El número de alumnas cubanas está limitado.

LOS JEFES LOCALES DE SANIDAD SERAN RESPONSABLES DE LAS EPIDEMIAS EN SUS TERMINOS

Medidas dictadas por el Secretario de Sanidad, Dr. Zenón Zamora. Aumenta la fiebre tifoidea en Palma Soriano. Carece actualmente de ropas el Hospital de Cienfuegos. Las epidemias. (De Sanidad)

El continuo cambio de jefes locales de Sanidad de la República, motivado primeramente por la Oficina de Compensaciones que funcionó varias semanas en el Palacio Presidencial, y posteriormente de acuerdo los señores congresistas con los propios Secretarios de Despacho, ha motivado que un gran número de aquellos funcionarios ignoren todo cuanto se relaciona con las oficinas a su cargo, al extremo de que los altos Jefes del Departamento, tienen conocimiento de la existencia de brotes epidémicos por publicarlo la prensa periódica, bien por sus Corresponsales o por sus repórters que recogen las comunicaciones, telegramas o visitas personales de los alcaldes municipales que así denuncian los casos.

Hace días, dimos cuenta de la aparición de un nuevo caso de Framboesia en Oriente, enfermedad epidémica grave. De este caso tuvo conocimiento la Dirección de Sanidad; pero este organismo ignora si el número de enfermos ha aumentado como dice el Corresponsal de un colega que asegura la existencia de cuarenta y seis nuevos casos.

El doctor Zenón Zamora, Secretario de Sanidad, desde hace días ha venido demostrando disgusto no sólo por los hechos apuntados, si no también por tener conocimiento de que muchos jefes locales de sanidad no residen en sus términos, estando éstos en manos de los empleados de oficinas.

Además, parece que muchos de los nuevos jefes locales no tienen relaciones con los alcaldes, ya que éstos sin contar con aquéllos, se dirigen al Secretario de Sanidad o al Director del ramo, denunciándoles la existencia de violentos brotes epidémicos.

Según nos ha manifestado un alto funcionario de la Secretaría de Sanidad, el doctor Zenón Zamora tiene el propósito de dirigirse, personalmente, a todos los jefes locales ordenándoles que el informe diario que rindan sobre el estado de las enfermedades infecto-contagiosas esté ajustado a la verdad, y cuando tengan conocimiento por la prensa de la existencia de mayor número de enfermos, lo investiguen y den cuenta del resultado urgentemente, sin pérdida de tiempo, pues de lo contrario los hará responsable de la certeza o falsedad de la noticia, sea facilitada o no por el Alcalde Municipal o cualquier otro funcionario del Término.

Aumenta la tifoidea en Palma Soriano

El Jefe Local de Sanidad de Palma Soriano, comunicó a la superioridad que se han registrado dos nuevos casos de fiebre tifoidea en los menores, Carolina Oliva, de 10 años, y Raúl Pupo, de once años; agrega que ha tomado medidas de desinfección en el acueducto local por estimar que pueda ser la causa de la epidemia que se registra en la población.

Toma de posesión

El doctor Sangabino, nuevo Jefe Local de Sanidad de Jatibonico, comunicó al Secretario del ramo haber tomado posesión del cargo para el que fué nombrado recientemente.

Carece de ropas de cama el Hospital de Cienfuegos

El Director del Hospital Civil de Cienfuegos, doctor Diego Montalvo, ha solicitado autorización para con la cantidad de $367.55, remanente de los fondos propios de dicho establecimiento benéfico, poder adquirir cien colchonetas, cien metros de hule de cama y reconstruir y pintar 25 camas, ya que dichos útiles escasean en el referido hospital.

Acuerdos de la Comisión de la Leche

En dos partes se dividirá el Reglamento de la Leche y el de Productos Derivados, según ha acordado la Comisión Técnica Nacional de la Leche, atendiendo, así, a la petición hecha por la Asociación Nacional de Fabricantes de Mantequilla, estimulándose, de esta manera, según declaraciones de los Comisionados, la industria lechera y la ganadera.

Se tiene el propósito, también, de que el nuevo Reglamento de la Leche entre en vigor el próximo mes, sin incluir en él, los productos derivados.

Los médicos ganarán cien pesos

Según declaró ayer en Sanidad el doctor Valdés Quintero, Secretario del Comité Parlamentario Médico de la Cámara de Representantes, tanto este organismo como el Senado, han aprobado una Ley, redactada por él, en la que se señala el sueldo mínimo de cien pesos para los médicos del Estado y las Provincias, incluyéndose, al mismo tiempo, una escala proporcional para los municipios de acuerdo con sus presupuestos.

Anulada la inscripción del «Soliris»

El doctor Oscar Campos, Inspector General de Farmacia, ordenó ayer al doctor Rodríguez Solsona, Inspector Bi-Provincial de Farmacia, notifique a los fabricantes del producto denominado «Soliris», que ha quedado anulada su inscripción en el Libro Registro de Especialidades Farmacéuticas, no pudiendo, por tanto vender ni un sólo frasco más.

Igualmente se le ha comunicado a las droguerías la anterior disposición, para que se abstengan de vender el mencionado producto.

La colecta para el Monumento a Martí

Los doctores Domingo F. Ramos, Antonio de la Riva, Laureano López Garrido y Francisco Fernández Tosco y otros, que integran la Comisión Sanitaria encargada de colectar la contribución de los empleados del Departamento para la erección del Monumento al Apóstol Martí, en sesión celebrada al efecto, acordaron aceptar el ofrecimiento hecho por el señor López González de donar cinco mil recibos a los efectos de expedirlos como constancia de su tributación espontánea a dicha obra.

Estado de las epidemias

Ha sido dado de alta de Poliomielitis Anterior Aguda, el menor Pedro Peña, vecino de Consolación del Sur, quedando, por tanto, de dicha enfermedad, diez casos.

De Paludismo había ayer en las seis provincias 3,432 casos y de fiebre Tifoidea, 221 casos.

Las subsistencias de Junio

Nos ha informado el doctor López Garrido, Jefe de Personal, Bienes y Cuentas de la Dirección de Beneficencia, haber sido situado en la Pagaduría los fondos para el pago de las obligaciones corrientes del mes de junio.

Investigación de aguas

El doctor Alberto Recio, se ha dirigido a Madruga, con el propósito de hacer investigaciones bacteriológicas en las aguas de dicho acueducto, por haberse registrado en el pueblo, un brote de fiebre paratifica con siete casos en una misma familia conforme publicamos en nuestra anterior edición.

EVIAN CACHAT

Exija siempre el Agua de EVIAN-CACHAT y no se contente de pedir solamente Agua de EVIAN

Solo el Manantial CACHAT está prescrito por el Cuerpo médico francés

Rehuse toda substitución

NO LO PIENSE MAS

BANESE EN EL MAR

Con SOLO el recibo corriente y el carnet de socio de la

Policlínica Nacional Cubana
Centro La Bondad

acuda al Balneario CARNEADO (Vedado)
(Baños reservados)

del 1o. de Junio al 30 de Septiembre
Derecho a los baños con el recibo de inscripción

UNA BUENA PRECAUCION

Buena precaución es tomar un poco de QUINTONINE durante el invierno, porque fortificándose uno, disminuirá naturalmente los peligros de infección tan numerosos en aquella época y podrá evitar de esta manera gripes, reumas y bronquitis. La Quintonine es de uso fácil: basta con verter un frasco de Quintonine en un litro de vino de mesa y tomar del vino fortificante obtenido así una copa de vino de postre antes de cada comida. La Quintonine puede tomarse también en una copa de agua gaseosa, azucarada o no, añadiendo jugo de limón. El frasco $0.40.

DROGUERIA DE JOHNSON, Obispo 30. HABANA y TODAS FARMACIAS.

¡Algo sensacional!

SURTIDO INIGUALABLE.
MERCANCIAS NUEVAS.
PRECIOS INCREIBLES.

BAZAR INGLES

Galiano y San Miguel.

LA CASA QUE MAS BARATO VENDE EN CUBA

ROBARON EN PRADO 115

Idalio Pérez Cruz, de Prado 115, denunció en la Secreta que en su comercio, un sujeto al que solo conoce por Diego, pidiéndole trabajo, se le presentó y al aceptarlo como tal le confió la casa saliendo a una diligencia y cuando regresó vió que había sido robado violentándole uno de los muebles.

De este hecho se dió cuenta al Juzgado de la Sección Segunda.

CRONICA HABANERA

LA FIESTA DE MARGOT PARRAGA

Un acontecimiento grande, tanto en su parte artística como en la social, constituyó la fiesta ofrecida ayer, por la notable educadora Margot Párraga, para presentar a sus alumnas con motivo del fin de curso.

Fiesta lindísima que congregó en el hermoso salón del Instituto de Artes e Idiomas, en el Vedado, una nutrida representación de nuestra sociedad elegante.

Margot Párraga, cuyo talento y dotes especiales para la enseñanza de bailes es de todos conocido, demostró con la fiesta de ayer lo jue sus alumnas han aprendido durante el curso, y su magnífica labor siempre admirada.

Números tras números se sucedieron en el programa que vamos a reseñar detaladamente.

En el primer acto se llevó a escena «La Fiesta de las Princesas».

Interesantes números formaban esta revista musical.

En «La Dulcería» hicieron su aparición el «Dulcero», señorita Marta Fernández Morrell y la «Dulcera» señorita Isabel Mendoza.

La Guardia Real fué interpretada por Alicia Martínez, Margarita Martínez, Georgia López Ebra; Sylvia Heller, Gloria Heller, y Celie Fernández Morrell.

Los Reposteros, número muy simpático, estuvo a cargo de Isabel María López Silvero, Mercedes Martínez Párraga, Sylvia Maruri, Pepita González Otero, Sylvia Llansó, Ela Galvani, María Cristina Sánchez y Ana María Gamba.

Después aparecieron las Vendedoras de Dulces, uno de los números más celebrados, actuando niñas tan encantadoras como Virginia Ferrán Rivero, Sylvia Bru y Barreto, Hortensia Menocal y Almagro, Teresita Arellano, Alicia Gastón, Erika Bogt, Lourdes Arellano, Cristina López Morales, Mercedes Santa Cruz, Mercedes de la Cámara, Beatriz González Otero, Elaine Oberheiser y Margarita Suárez.

Le siguió el número «La Corte» de gran belleza, bailando Cristina Maciá, de Reina y de Princesas, Carmen Lancís, Elena Lancís, Margarita Kindelán, Elena Pagliery, Conchita Freyre, Daisy Beraja, Natalia Sandoval, Catalina Hamar, Conchita González, María Eugenia Capmany, Graciella Argüelles, Sylvia Martínez, Alina Hevia, María Victoria del Valle, Carmen María Zorrilla y Amalita Ruiz todas lindísimas.

De Damas de la Corte bailaron después Carmita Scull Rivero, Isabel María López Silvero, Cristina Sandoval, Catrín García Gómez, Silvia Maruri, Bebita Govantes, Sonia Blanco, Herminita Miguel Rivero, June Dallas, Berta Alicia Blanco, Graciela Arellano y Bertica Soto, que iban preciosas.

Portando el Cake, hicieron su aparición más tarde, tres lindas niñas, Gladys Sylvia Mayorkas, Marta Freyre y Sylvia López Morales.

Los Rusos fueron interpretados por Miriam Sosa, Mariana Sardiñas, Silvia Martínez, Finita Rodríguez, Lico Centurió, Sonny Cruz, Eddie Arango y Bernardo Deschapelles.

Los Gitanos eran Estela López Morales y Elena Gómez del Campo.

Y las Campesinas, María Martínez, Yolanda Rivero, Carmelina Maciá, María Luisa Morales, Georgina Suárez, Virginia Lee, Eliana Rodríguez Llanos, Margarita Maciá, Elena Lamar, Marta Souza, María Luisa Pla, y María Antonia de la Puente.

El número «Panderetas», fué interpretado bellamente por Silvia Maciá, Elena de Cubas, Rosa Inés Centurión, Ofelia Arango, Estela López Morales, Gloria Gamba, María Luisa Kindelán e Hilda Hutterly.

Le siguió en el turno el número «La Fábrica», interpretando a «Los Mecánicos» Natalie Heller, Piqui Galdo, Mercedes Valdés Llansó, Lourdes Arellano, Mercedes de Soto, Beatriz Morales, Alicia Pujals, Elisa Mencía, Elena Suárez, Laura Fariñas, Margot Toñarely, María Aurora de la Campa, Rosa María de Cárdenas, María Antonia Arellano, Elvirita de la Guardia, Isabel Llansó, Olga de la Guardia, Silvia Lawton, María Luisa Morales, Carlota Toñarely, Silvia Beale, Silvia Pujals y Angeles Montero.

En el Paso Doble, Claveles, hicieron su aparición las lindísimas niñas Lourdes Arellano, Susana del Real, Mercedes de Soto, Rosa María de Cárdenas, Piquí Galdo, María Rosa Zaldo, Carlotica Zaldo, María Elena Menéndez, Alicia Pujals, Elisa Mencía, María Ferrer, Olga de la Guardia, Elvirita de la Guardia, Mercedes Valdés Llansó, Elvira González Angeles Montero, Ofelia Morales Abreu, Teresita Arellano, Isabel Llansó, Elena Suárez, Marta Porro, María Aurora de la Campa, Cecilia Gamba y Isabel Fernández Morrell.

La Jota Aragonesa de Albéniz fué interpretada por Alicia Martínez, Georgia López Ebra, Silvia Heller, Gloria Heller, Ofelia López Morales, Teté López Morales, Celia Fernández Morrell, Margarita Martínez, Cristina López Oña, Loló Pagliery, María Porro y Carol Shapiro.

Le siguió en el turno un número lindísimo, «Fantasía Española» creada y ensayada por Aurelia Celinda, la notable bailarina.

Se presentaron en este número las bellas señoritas Carlota Toñarely, que con suma gracia bailó el solo, Silvia Beale, Manón Toñarely, María Luisa Morales, Bebita Sánchez, Irene Pagliery, Silvia Lawton, Isabel Llansó y Marta de Arcos.

Cerró con broche de oro la fiesta el tango «Poema» en el que se lucieron notablemente bailando el solo, la lindísima señorita Carlota Toñarely y nuestro querido amigo y compañero José Antonio Fernández Blanco.

Con ellos, se hicieron aplaudir un grupo de parejitas ordenado así: María Luisa Morales y Raúl Portela, Manón Toñarely y Manolo Galdo, Graciela López Miranda y Carlos Rafecas, Bebita Sánchez y Frank Valiente, Silvia Lawton y Alberto Montero, Beatriz Morales y Ramón Toñarely, Irene Pagliery y Eduardo Sardiñas y Marta de Arcos y Carlos Mendoza.

Los números fueron acompañados al piano por la distinguida señorita María Luisa Arellano.

Después de la fiesta se sirvió un buffet y la gente joven bailó con la orquesta «Casamar», que dirige René Touzet.

LA GRAN FIESTA DE ESTA NOCHE.—Un acontecimiento artístico y social promete constituir la gran fiesta que se celebrará esta noche en el «Auditorium» organizada por la prestigiosa sociedad del Vedado Lawn Tennis Club.

Dará comienzo a las nueve.

Y se desarrollará un espléndido programa en el que tomarán parte señoritas y jóvenes de nuestra buena sociedad.

En la primera parte se representará la graciosa comedia en un acto y un cuadro, original de los Hermanos Quintero, titulada «Sin palabras», cuya interpretación estará a cargo de la señora Cuqui Ponce de León de Upmann y de la señorita Leopoldina Campa, así como de los jóvenes Ricardo Florit y Johnny Carvajal.

La segunda parte consistirá en una revista musical que se desarrolla en un cabaret, «Chez Pierre», y que se titula «Hollywood en la Habana».

Esta obra plena de arte y buen humor ha sido hábilmente dirigida por el joven Ricardo Florit.

La parte musical estará a cargo de la Orquesta «Casamar», el prestigioso conjunto que ejecutará un fox y dos canciones originales de René Touzet, su Director, así como una canción fox que cantarán Alejo y Llensa, los guitarristas cantantes de la orquesta.

Ricardo Florit, que hará el papel de Pierre, irá presentando el programa en este orden:

María de la O, zambra gitana, por la exquisita soprano Margot Blanco. Fantasía española. Granada. Baile, por el conjunto que tan acertadamente dirije Margot Párraga, tomando parte Silvia Beale, Manón Toñarely, María Luisa Morales, Bebita Sánchez, Irene Pagliery, Silvia Lawton, Isabel Llansó y Marta Arcos. Solista: Carlota Toñarely. Acompañará al piano René Touzet.

Canción por los guitarristas cantantes de la Orquesta «Casamar»: Alejo y Llensa.

Ginger Ale y Fred Disaster, caracterizados por la linda Martica González Labarga y Emilio Azcárate, que bailarán el vals «Seal It With a Kiss».

Margot Blanco y Lily Batet, cigarreras de «Chez Pierre», en un armonioso dúo, cantarán una melodiosa canción americana y otra en español original de René Touzet, acompañadas por la Orquesta «Casamar».

Los hermanos Cuevas, rítmicos bailarines en un «tap-dance» de difícil ejecución.

La graciosa señorita Rosita Blanco Herrera, aventajada discípula de baile de Fernán Flor, en un número de ballet, «La Rosa», la acompañará al piano Sarita Justiz.

Inés M. Blanco Balaguer, la encantadora presidenta del Lawn Tennis, personificará a Shirley Temple y cantará una de las populares canciones de la niña-estrella.

De nuevo los hermanos Cuevas en un gran número de «tap-dance».

Lily Batet, Margot Blanco y July Gutiérrez, en un perfecto trío de voces y guitarras cantarán exquisitas canciones.

El conjunto de Margot Párraga bailará un tango en el que tomarán parte, como solistas, Carlota Toñarely y José A. Fernández Blanco. Asistidos por las siguientes parejas: María Luisa Morales y Raúl Portela, Manón Toñarely y Manolo Galdo, Bebita Sánchez y Frankie Valiente, Graciella López Miranda y Carlos Rafecas, Silvia Lawton y Alberto Montero, Beatriz Morales y Ramón Toñarely, Irene Pagliery y Eduardo Sardiñas, Marta de Arcos y Carlos Mendoza.

Carina de Posada hará una deliciosa Sandra Petrov, y José I. Piedra, un simpático Jimmie Durante.

Carlota Toñarely será una bella Joan Crawfish.

María Victoria Quiroga, Graciella López Miranda, Cecil Goudie, Néstor Carrillo, Elena López Labarga, Lucas Lamadrid, Marta Socarrás y Johnny Carvajal, asistentes al cabaret, harán reír al público con sus chistosos interludios.

Un comicísimo pasaje estará a cargo de Inés Ma. Blanco, Isolina Falcón y Rafael Cabrera, que harán de guajiros.

En las mesas de Chez-Pierre se congregará un público elegante y distinguido: María Luisa de la Torriente y Enrique Almagro, Maggie Dufau y Pillo Morales; Rosario González Labarga y Manolo García Solís, Fina de Cárdenas y Mario Franca, Elena Franca y Diego Jiménez, Maité Labarrere y Yimmie Fenton, Maggie Wolf y Gonzalo de Cárdenas.

El vestido de la señorita Marta González Labarga ha sido confeccionado por María Luisa Menocal, de la casa Sánchez y Araoz.

Las señoritas González Labarga, Carlota Toñarely, Lily Batet, Margot Blanco y July Gutiérrez serán peinadas por «Mario», de la Peluquería «Mercedes».

El adorno floral será confeccionado por el Jardín «Milagros».

BODA NOTARIAL.—El pasado lunes contrajeron matrimonio ante el notario doctor Pastor del Río, la señorita Lilia López del Rincón y el doctor Rubén Cañizares Verde, joven e inteligente abogado.

La linda novia, hija del señor Francisco López del Rincón, secretario particular del doctor Dolz, lució durante la ceremonia un traje elegantísimo, que realzaba su fina belleza.

Fueron los testigos, por ella, los doctores Enrique Dolz, José R. Castellanos y los señores Ramón Leocadio Bonachea y Eduardo Alvarez.

Por él, los doctores Juan Federico Edelman, presidente del Tribunal Supremo de Justicia, y Luis Ortega, y los señores, Carlos Manuel de Céspedes, ex presidente de la República, y Orestes Lecuona.

Hoy último día

Digno final de nuestra sensacional venta "JUNIO, MES DEL CLIENTE" es la magna oferta de cortes y retazos que usted aprovechó ayer, está aprovechando hoy... y aprovechará mañana, si alguno queda en esa larga fila de mesas en que los presentamos debidamente clasificados.

No nos cansaremos de repetir que no son cortes y retazos de los que se encuentran dondequiera todos los días. Son cortes y retazos excepcionales, puesto que se trata nada menos que de los restos de las infinitas piezas de telas de todas clases vendidas durante nuestra venta "JUNIO, MES DEL CLIENTE". Hay entre ellos muchos cortes completos de vestido. Y todos están marcados a precios de tal insignificancia que se adivina el regalo bajo el pretexto de la venta.

En cada mesa presentamos, dentro de cada precio, el surtido más variado que pueda usted imaginarse, siendo la oportunidad de hoy la mayor de todas, para cerrar con broche de oro el grandioso mes de "La Filosofía".

Charlas Femeninas
de HORTENSIA GELABERT

--media hora exclusiva de "La Filosofía"--

Sintonice todos los días, a las dos de la tarde, la emisora de Autrán y la Cía. Westinghouse E. de Cuba, en 1030 kc., para que oiga —como la Habana entera— las deliciosas Charlas Femeninas de la genial Hortensia Gelabert.

Para su disertación de hoy a las 2 p. m. ha seleccionado Hortensia Gelabert asuntos muy interesantes:

I *Historia de una cocotte.*
II *Los médicos de la humanidad.*

Un programa organizado por Propagandas Joffre, exclusivo para "La Filosofía", con motivo de su gran venta anual

"Junio, mes del cliente", una venta seria, una venta que entusiasma y satisface.

LA FILOSOFÍA

M.E.C.D. 2016

GACETILLAS

AUDITORIUM: MAÑANA: «AL SERVICIO DEL ZAR»

Una gran función extraordinaria hoy en este elegante teatro a las 9:00 de la noche. Patrocinada por la simpática y prestigiosa sociedad «Lawn Tennis Club», figura un programa magnífico: La comedia en 1 acto «Sin palabras» de los Hermanos Quintero; Revista Musical «Chez Pierre» por señoritas y jóvenes de nuestra distinguida Sociedad habanera y la orquesta «Casamar», dirigida por René Touzet. Luneta $0.80; Primer Balcony 0.50. Segundo Balcony 0.20. Para informes, localidades, etc., al teléfono F-3983. Por la tarde a las 5:00: Presentación exclusiva para los socios de Pro-Arte Musical, del recitador Miguel Llao.

Mañana: A las 5:15 y 9:45: «Al servicio del Zar», formidable superproducción, basada en un hecho histórico acaecido en las postrimerías del Imperio de los Zares y la cual realiza una maravillosa creación, el gran actor Pierre Richard Willm con Vera Korene y Roger Karl y a las 4:00 y 8:30: Lionel Atwill, Fay Wray y Melvyn Douglas en la sensacional película «El vampiro humano». El sábado: La divertidísima producción «Justos por pecadores», interpretada por Robert Montgomery, Madge Evans, Frank Morgan, Billie Burke y Eric Blore y la reinecita del cine, Shirley Temple en su gran triunfo «Ching Ching». Lunes: Fred Astaire y Ginger Rogers en el hit musical R. K. O. Radio «Pies de Seda».

TRIANON: «PRELUDIO DE AMOR» CON GRACE MOORE

La Columbia Pictures ofrece hoy en este simpático teatro, el estreno de la magnífica joya musical «Preludio de Amor», el más reciente triunfo de la excelsa diva y actriz Grace Moore, deleitándonos nuevamente con el sublime encanto de su dulce voz, al ejecutar las más bellas canciones y más fuertes trozos de óperas famosas. Grace Moore la estrella que no necesita presentación, triunfa nuevamente en todos los corazones en su nueva creación cinematográfica, al lado del simpático actor Cary Grant. Vea «Preludio de amor» hoy en nuestros turnos preferentes de 5:15 y 9:45.

En las tandas de 4:00 y 8:30: Bing Crosby y Madge Evans en «Dinero del Cielo». Precios: Luneta tarde 20 centavos. Noche 30 centavos. Niños 20 centavos. Tertulia 15 centavos.

Mañana: (dos estrenos en Cuba) a las 5:15 y 9:45: R. K. O. Radio presenta a la más célebre pareja de la pantalla Fred Astaire y Ginger Rogers bailando más y mejor que nunca en «Pies de seda» (Shall we dance) 6 nuevos hits musicales; 6 nuevos bailes; lujoso ambiente, risa a granel y a las 4:00 y 8:30: George O-Brien el corpulento actor en la sensacional joya «Campeón de guante blanco». El lunes: «El ladrón encantador», interesante película de los Artistas Unidos, notable triunfo del simpático actor Douglas Fairbanks Jr. con Valerie Hobson.

PAYRET: «HOGUERAS EN LA NOCHE» (EN ESPAÑOL)

Desde las dos de la tarde, «Payret» presenta el gran programa en el que figura como principal atracción: «Hogueras en la noche» la última producción española llegada a Cuba, de la que son intérpretes Carmen Rodríguez, Luis Villasiul, Mdesto Cid y otros. Con esta película se exhibe además la linda producción de Charles Rogers, titulada: «Música, besos y mujeres» con preciosa música, canciones etc. Una variedad y una revista completan el programa.

Los precios son: 20 centavos hasta las 6 y media y 30 centavos después. Niños 15 centavos. Tertulia 10 centavos.

Mañana: este mismo programa.

El viernes estreno de la linda película: «Genio y figura» por William Powell con Myrna Loy y Elissa Landi.

NEPTUNO: «LAS PRECIOSAS»

Dos hits de la Warner presenta hoy este teatro, «Las preciosas», con Dick Powell, Joan Blondell, Jeanne Madden, Frank McHugh y las lindísimas «chiquitas» de los coros de la Warner, y el sensacional drama del espacio: «El fugitivo del Aire», con Jean Muir y Warren Hull. Completa el programa, cartón, comedia y el Noticiario Universal. Los precios: 15 centavos de 2 y media a 6 y media y 20 centavos después. Niños a todas horas 10 centavos.

El viernes, complaciendo innumerables peticiones, se exhibirá la serie completa de «Roldán el Temerario». ¡13 violentos y fulminantes episodios!

El sábado y domingo, la eminente trágica rusa, Ann Stenn y el apuesto actor Henry Wilcoxon, en el glorioso romance: «Una mujer sola» y Ricardo Cortez en «El gato fatídico».

El lunes: Jean Arthur y George Brent en «Escuela de Secretarias». El martes: Jane Withers en «Pimienta». Miércoles: Lawrence Tibbet en «Bajo tu hechizo».

Pronto: Jeanette McDonald y Nelson Eddy en «Primavera».

ROXY: «LA SIRENA DEL PUERTO»

Un magnífico programa brinda hoy a sus asiduos el ventilado y amplio «Cinema Roxy» en el Reparto Almendares. En sus tandas de 4:30 y 8:30 se exhibirá primeramente el último Noticiario Fox Movietone con los sucesos más destacados ocurridos recientemente en el mundo, un precioso cartón en colores, y complaciendo múltiples peticiones de personas admiradoras de la estrella de voz de oro, Grace Moore, se exhibirá nuevamente la delicada producción: «La princesa encantadora», donde canta preciosos números de música la incomparable diva. Por último se presentará el estreno de la impresionante producción Columbia, «La sirena del puerto», un espeluznante drama desarrllado en las profundidades del océano, en que un puñado de hombres tripulantes de un submarino hundido se desespera ante la próxima muerte que les espera por asfixia, mientras los heroicos buzos exponiéndose a todo hacen desesperados esfuerzos por sacar a sus compañeros. Son sus principales intérpretes: la simpática Dolores del Río, y los conocidos actores Richard Dix y Chester Morris. Los precios como de costumbre serán: 15 centavos luneta en la tanda de 4:30 y 20 centavos por la noche. Tertulia familiar y niños 10 centavos.

Mañana estreno de la magnífica producción en español, «Una mujer en peligro» por la simpatiquísima Antoñita Colomé y Enrique del Campo. El viernes estreno de la comiquísima cinta argentina «Ya tiene comisario el pueblo» por Irusta, Fugazot y Demare.

RIVOLI: «La Princesa de la Selva» y «Las Cruzadas»

Hoy miércoles, ofrece el cine «Rívoli» de 4ta. y 5ta., en el reparto la Sierra (FO-1130) dos colosales tandas que harán que el cine preferido de las familias del reparto se vea muy concurrido. En dichas tandas que darán comienzo a las 4 y 30 y 8 y 30 se exhibirán: Una revista de asuntos mundiales que registra los últimos acontecimientos ocurridos en el mundo, un asunto corto muy interesante, el excepcional drama interpretado por Loretta Young y Henry Wilcoxon, titulado: «Las cruzadas» y el estreno de la super-joya de magnífico y original argumento, titulada: «La princesa de las selvas» por la linda estrella Dorothy Lamour. Regirán para estas tandas lo precios de costumbre: 15 centavos por la tarde y 20 centavos por la noche.

Mañana: Una variedad musical, el episodio primero de la gran serie «Jim de la selva» que interpretan Betty Rhodes y Grant Withers, la bonita producción: «El robo de los tres millones» que interpretan Ricardo Cortéz y Patricia Ellis y «La cruzada heroica» formidable drama protagonizado por Tala Birell e Ian Keith.

REINA: «ESPIONAJE INTERNACIONAL»

Será pequeño hoy la amplia y cómoda sala del muy concurrido supercine «Reina», situado en Reina y Rayo, Teléfono M-2272, la empresa ha combinado un programa colosal a base de dos estrenos.

Con la Revista Fox Movietone News, dará comienzo la función a las dos en punto, le seguirá el cartón de Mickey Mouse «El Kanguro».

El estreno que cubrirá el primer turno será: «Muñecos infernales» esta gran producción no tiene desperdicios, su trama es novedosa y emocionante en grado insospechado. Las estrellas que figuran en el reparto son Lionel Barrymore y Maureen O-Sullivan.

«Espionaje Internacional» o «La jornada negra», este monumental drama que nos presenta los Artistas Unidos, donde puede admirarse de lo que se valen todas las naciones para saber sus secretos y planes militares, algo que no debe dejar usted de ver, Conrad Veidt y Vivien Ligh, encabezan el reparto.

Los precios como de costumbre, serán 15 centavos la luneta hasta las 6 y media y 30 y 20 centavos después. Niños 10 centavos y la cómoda tertulia familiar 10 centavos a todas horas.

Mañana el mismo programa.

El viernes: «Madre Tierra».

RIALTO: «LA HISTORIA SE ESCRIBE DE NOCHE»

El más rotundo éxito de su carrera, se lo anota el gran actor francés Charles Boyer en su última producción titulada: «La historia se escribe de noche», que se exhibe hoy en «Rialto», comenzando la función desde las 2:15 de la tarde. Usted habrá visto comedias hilarantes, dramas escalofriantes y romances que le han hecho subir la presión arterial... pero en «La Historia se escribe de noche» se reúnen estas tres cosas de una manera admirable y lo garantiza el excelente reparto que tiene, pues además de Charles Boyer, actualmente el más famoso amante de la pantalla, trabajan la sugestiva Jean Arthur, Leo Carrillo y Colín Clive.

También se exhibe hoy la emotiva y formidable producción titulada: Sólo vivimos una vez» que tiene por intérpretes a Silvia Sidney y Henry Fonda, extraordinariamente interesante. Completan el programa un cartón y el acostumbrado Noticiero con los últimos acontecimientos mundiales.

Precios: 15 centavos mayores hasta las 6:30; y 20 centavos después. Niños 10 centavos. Mañana: «Amor bajo el fuego» por Merle Oberón y «La historia se escribe de noche».

LARA: HOMENAJE A JEAN HARLOW. 10 CTS.

Programa extraordinario de homenaje a la llorada y genial actriz Jean Harlow, es el que ofrece a sus muchos favorecedores hoy el confortable y elegante cine familiar «Lara», de Prado y Virtudes, con el teléfono M-2421, cuya confortable sala ha de verse concurridísima a todas horas.

En función continua de 2 a 11 y 30 se exhibirá revista, comedia, éxito de la maravillosa, regia, preciosa super-joya «Los enredos de una dama» con Jean Harlow, William Powell, Mirna Loy y Spencer Tracy y estreno de la grandiosa, regia, bella producción «Flor de arrabal» creación de Jean Harlow.

Precio: 10 centavos luneta a todas horas. Entre y salga cuando quiera.

Mañana: «El viejo haragán» con Cecilia Parker y Wallace Beery y Rose Marie con Jeanette McDonald y Nelson Eddy.

PRADO: «ARCO IRIS SOBRE EL RIO»

Como homenaje al famoso tenor de 8 años Bobby Breen exhibe «Prado» el elegante teatro de Prado y Trocadero en su acostumbrada matinée de 2 y tandas de 5 y 8 y 15, las dos grandes producciones «La canción del olvido», con Henry Armetta y el romance repleto de bellas melodías «Arco iris sobre el río» con May Robson. Completando el programa una variedad y un gracioso cartón. Por el precio de siempre 10 centavos luneta o preferencia. Mañana: Norma Shearer la más seductora de las actrices en su más deslumbrante joya «Deslices» y la emocionante film «La prueba suprema» por James Stewart. El viernes un programa dedicado a la desaparecida actriz Jean Harlow «Los enredos de una dama» con Myrna Loy y William Powell, y «Una niña de encargo» con Chester Morris.

VERDUN: «LAS PRECIOSAS»

Un monumental programa a base de dos estrenos anuncian para hoy las carteleras del predilecto cine «Verdún» de Consulado 120, teléfono A-9206, comenzando la función a las dos de la tarde con un noticiario Metrotone, un gracioso cartón y la interesante variedad Ramón Ramos y su orquesta.

En los primeros turnos se exhibe el intenso drama del espacio «Fugitivos del aire» brillantemente interpretado por Jean Muir y Warren Hull, completando el programa la deliciosa cinta «Las preciosas» con Jeanne Madden, Dick Powell y Joan Blondell.

Los precios como de costumbre, 15 centavos antes de las 6 y 30 y 20 centavos después. Los niños y la tertulia con butacas 10 centavos a todas horas.

Mañana, este mismo programa. El viernes «Madre tierra».

ACTUALIDADES: «LA DICHA» CON CHARLES BOYER

Rigiendo sus populares precios, ofrece hoy el mejor programa el concurridísimo y céntrico cine de las familias «Actualidades», de Monserrate 8 y 10, con el teléfono M-5575.

En función continua de 2 a 11 y 30 se pasa por la pantalla revista, comedia, estreno de la grandiosa, regia, preciosa super-joya cinematográfica de gran argumento «La dicha» creación del gran actor Charles Boyer con Gaby Morlay y estreno de la preciosa, regia y original joya musical «Todo es ritmo» con Harry Ross y su orquesta y otros.

Mañana: «Sólo vivimos una vez» creación de Silvia Sidney y Henry Fonda y «La sombra siniestra» con Lon Chaney Jr.

EN SUS COMIDAS Y A TODAS HORAS.
TOME
Sinalco
FRIO
. DIGESTIVO Y REFRESCANTE .
SE VENDE EN CANTINAS - 5¢ MEDIA BOTELLA

ESMERALDA Y BOHEMIA: REGIOS PROGRAMAS

Regio y grandioso es el programa que brinda a sus asiduos el confortable y predilecto cine familiar «Esmeralda», de Monte 242 (Cuatro Caminos) En función continua de 2 a 11 y 30 se exhibirá revista, comedia, estreno de la grandiosa, regia, preciosa super-joya «Amor a toda máquina» con Joan Crawford y Clark Gable y estreno de la sensacional, preciosa, regia producción «Jaque al rey» con Mirna Loy y Spencer Tracy. Mañana: «El poder del corazón», «Barreras de sangre» y comedias.

LIRA: «EL POBRE PEREZ». 10 Y 5 CTS.

Bello programa todo en español anuncia hoy el favorito y siempre concurrido cine de las familias «Lira», de Industria y San José, con el teléfono M-4474, magnífica proyección, sonido perfecto y estrenos diarios.

En su función continua de hoy, comenzanda a la 1 y 30 de la tarde se exhibirá revista, comedia, estreno de la divertida, original super-comedia argentina toda en español «El pobre Pérez» con Alicie Barrie y el popular actor cómico Pepe Arias y estreno de la preciosa, regia, magnífica joya en español «Cadetes de San Martín» con Angel Magaña y Rosita Contreras.

Precios: mayores 10 centavos hasta las 6 y 30 y 15 centavos después. Los niños a todas horas 5 centavos. Entre y salga cuando quiera.

Mañana: «El cañonero de Giles» (en español) con Luis Sandrini y «Tres tios ladinos».

MAJESTIC: «UNA NOCHE INTERMINABLE»

Wallace Berry, Jackie Cooper, Robert Young, Florence Rice, este magno elenco en dos obras supremas hoy en el coquetón teatro «Majestic» de Consulado 116, teléfono M-4477. Fresco como las brisas del mar. Da comienzo la función a las dos de la tarde con un noticiario, la emocionante producción titulada «La Isla del Tesoro», por el famoso Wallace Bery, Jackie Cooper, y complementa el soberbio programa la insuperable producción interpretada por Dobert Young y Florence Rice titulada: «Una noche interminable», una monumental super-producción que ha logrado captar un asunto esencial, emotivo, grandioso. Su trama que abarca romance de amor, tragedia, dolor y comicidad no tiene desperdicio. Una película que querrá ver muchas veces. Los precios que rigen son: hasta las 6 y media de la tarde luneta o preferencia 10 centavos, después 15 centavos luneta o preferencia. La comodisima tertulia con magníficas butacas damas y niños 5 centavos. caballeros 10 centavos. Mañana: «Nacida para el baile» con Eleonor Powell.

FLORENCIA: «NACIDA PARA EL BAILE»

«Florencia», el simpático y siempre concurrido cine de las familias, sito en San Lázaro y San Francisco, con el teléfono U-6758, brinda hoy un programa magnífico.

En función continua de 2 de la tarde a 11 y 30 de la noche se exhibirá revista, comedia, estreno de la maravillosa, regia, extraordinaria joya musical «Nacida para el baile» con Eleonor Powell, la reina del tap y James Stewart y estreno de la formidable, colosal producción «El cuarto 309» con Una Merkel y Franchot Tone.

Precios: mayores 10 centavos hasta las 6 y 30 de la tarde y 15 centavos después. Niños 10 centavos a todas horas.

Mañana: función a beneficio de los empleados de este cine con revista, cartón, «Un gran tipo» con James Cagney y «Yo no me caso».

OLIMPIC: «PIMIENTA»

«Olimpic», en Línea y B, en el Vedado, con el teléfono F-6263, de la cadena Alvarez-Hernández.

Hoy, en tandas elegantes de 4 y 45 y 9 y 45 se exhibirá el precioso cartón «Hospitalidad» y estreno de la magnífica, original y divertida supercomedia «Pimienta», la última creación de la traviesa chiquilla Jane Withers con Slim Summerville.

A las 6 y 30 y 8 y 30 la grandiosa, regia y formidable producción «Caravana», con Loretta Young y el predilecto galán Charles Boyer.

Precios: mayores 15 cts. en la tanda y 20 cts. por la noche. Los niños y la tertulia 10 cts. a todas horas.

Mañana: episodio 10 de «La selva africana», «Pimienta» y «Dormitorio para señoritas», con Simone Simon.

VEDADO: «UNA EN UN MILLON»

«Vedado», en la calle B, entre 27 y 29, en el Vedado, con el teléfono F-3128, de la cadena Alvarez-Fernández.

Hoy, en sus tandas elegantes de 5 de la tarde y 9 y 45 se exhibirá el precioso cartón «Bodas de junio» y estreno de la maravillosa, regia, deliciosa super joya de muy original argumento «Una en un millón», con la nueva estrella Sonja Henie y el ya predilecto galán Don Ameche.

A las 6 y 30 y 8 y 30 se pasará por la pantalla la intensa y formidable producción «Prisionero del odio», con Gloria tuart y Warner Baxter.

Precios: mayores 10 cts., niños y tertulia 5 cts. en la tanda y mayores 15 cts., niños 10 cts. y tertulia 5 cts. por la noche.

Mañana: «Pimienta», con Jane Withers, «Como gustéis» y el episodio 11 de «La selva africana».

MODERNO: Joe Louis vs. Braddock y «Lágrimas de Mujer»

Con lunetas a 10 cts. hasta las 6.30 anuncia este teatro «Moderno», un soberbio programa que será del gusto de su distinguido público. En los turnos de 5 y 8 y 30: «La pelea del siglo», Joe Louis vs. Braddock, golpe por golpe, round por round, de campana a campana; «Lágrimas de mujer», de Katherine Hepburn y Franchot Tone; «El viejo haragán», de Wallace Beery y Cecilia Parker, y una revista Universal. Lunetas 10 cts. hasta las 6.30; después 15 cts.; niños 10 cts.

Mañana: «Nacida para el baile», de Eleanor Powell y Jomes Stewart, y «Estudiantina», de Hugh Herbert y Una Merkel. Lunetas 10 cts. hasta las 6.30.

El viernes: «Una mujer sola», de Anna Sten y Henry Wilcoxon, y «60 horas en el cielo», de Alady Lepe y María Conesa.

WILSON: «LA ESQUINA DEL PECADO»

«Wilson», en Belascoaín y San Rafael, U-5863; 10 cts. de 1.30 a 6.30, y 15 centavos después. Niños 10 cts. a todas horas.

Hoy, tarde y noche, la revista semanal (La Voz del Mundo), el cartón especial, «Labriegos averiados», y las super-atracciones, «La esquina del pecado», regia joya extraordinaria de la Universal, la película cumbre del cine sonoro, interpretada por Irene Dunne y John Boles, y «Tres señoritas a la moderna», estupenda producción extraordinaria, interpretada por Deanna Durbin, Alice Brady y Binnie Barnes.

A las 5 p.m.: «La esquina del pecado», por Irene Dunne y John Boles, y «Tres señoritas a la moderna», por Deanna Durbin, Alice Brady y Binnie Barnes.

Mañana: «Nostradamus», magistral superproducción, toda en español, por Carlos Villarías, Chelito Frank y J. J. Martínez Casado, y «Una noche interminable», magn»fica superjoya, interpretada por Robert Young y Florence Rice.

MAXIM: HOMENAJE A KAY FRANCIS

Maravilloso programa de homenaje a la bella y elegante actriz Kay Francis, es el que ofrece hoy el favorito y confortable cine de las familias «Maxim», de Bruzón y Ayestarán, con el teléfono U-7049, el predilecto de las familias.

En tanda a las 5 y nocturna a las 8 y 30 se exhibirá revista, comedia, estreno de la maravillosa, regia, deliciosa super joya «El ángel blanco», la última creación de la bella actriz Kay Francis con Ian Hunter y estreno de la grandiosa, regia, preciosa joya «Frágil como el cristal», una de las más felices creaciones de Kay Francis con William Powell.

Precios: damas y niños 5 cts. y caballeros 10 cts. en la tanda y por la noche: 10 cts. la luneta.

Mañana: homenaje a Jean Harlow con «Los enredos de una dama», con Jean Harlow, William Powell, Mirna Loy y Spencer Tracy y «Tierra de pasión», con Jean Harlow y Clark Gable.

INGLATERRA: «LA ESQUINA DEL PECADO»

«Inglaterra», en San Rafael y Consulado, M-5527; 10 cts. de 1.30 a 6.30, y 15 centavos después. Niños 10 cts. a todas horas.

Hoy, tarde y noche, la revista semanal (La Voz del Mundo), el cartón especial, «Labriegos averiados», y las super-atracciones, «La esquina del pecado», regia joya extraordinaria de la Universal, la película cumbre del cine sonoro, interpretada por Irene Dunne y John Boles, y «Tres señoritas a la moderna», super excelsa joya Universal, interpretada por Deanna Durbin, Alice Brady y Binnie Barnes.

A las 5 p.m.: «La esquina del pecado», por Irene Dunne y John Boles, y «Tres señoritas a la moderna», por Deanna Durbin, Alice Brady y Binnie Barnes.

Mañana: «Nostradamus», super extraordinaria joya toda en español, por Carlos Villarías, Chelito Frank y J. J. Martínez Casado, y «Una noche interminable», magn»fica superjoya, interpretada por Robert Young y Florence Rice.

CUBA Y ROJO: «LA KERMESSE HEROICA»

Un programa estupendo es el que ha combinado hoy el siempre favorito y confortable cine familiar, «Cuba», de Suárez y Corrales. En tandas a las 5 y nocturna a las 8 y 15 se exhibirá revista, estreno de la maravillosa y regia producción «La kermesse heroica» con Francis Rosay y estreno de la sensacional, estupenda producción «Oriente contra Occidente», con George Arliss. Precios: damas y niños 5 cts. y caballeros 10 cts. en la tanda y mayores 10 cts. y niños 5 cts. por la noche.

Mañana: un colosal programa.

Otro programa espléndido es el que anuncia hoy el favorito y confortable cine familiar «Salón Rojo», de Monte y Antón Recio, con el teléfono M-4794. En tandas a las 5 y nocturna a las 8 y 15 se pasa por la pantalla revista, cartón, comedia, estreno de la grandiosa, original, magnífica super-joya «La kermesse heroica», con Francis Rosay y estreno de la preciosa, regia, extraordinaria joya toda en español «Nobleza gaucha», con Luis Arata y Florán Delbene. Precios: damas y niños 5 cts. y caballeros 10 cts. en la tanda y mayores 10 cts. y niños 5 cts. por la noche.

Mañana: «Treve el Poderoso» y «Oriente contra Occidente».

UNIVERSAL: «EL VALLE DE LOS PERSEGUIDOS

Soberbio y sensacional es el programa combinado para hoy por el predilecto y siempre concurrido cine «Universal», de Egido entre Muralla y Sol.

En función continua de 1 a 11 de la noche, se pasa por la pantalla gigante: revista, comedia, éxito de la sensacional, formidable, emocionante superproducción «El valle de los perseguidos», con Frankie Darro y se exhibirá completa la emocionante y sensacional super-serie en 15 episodios (30 rollos) de «El perro lobo», con Rin Tin Tin.

Precios: damas, niños y tertulia 5 cts. y caballeros 10 cts. hasta las 6 y 30 y mayores y niños y tertulia 5 cts. después.

Mañana: «El bandido legal», estreno en Cuba», de Tom Tyler y «Al margen de la ley», con John Mills.

PINAREÑAS

EN LA FESTIVIDAD DE AYER.—San Pedro. Con ese motivo estuvieron de días las siguientes personas que recordamos por cortesía del Cronista del «Heraldo Pinareño»:

La respetable matrona señora Petrona Rubio viuda de Cuervo y a la bondadosa señora Petrona Quintáns de González.

Y entre los caballeros a los siguientes:

El Vice-Cónsul de España, Primer Vice Presidente de la Colonia Española y condueño del Hotel Ricardo señor Pedro Méndez Mesa.

El ex-Representante a la Cámara y Presidente de la Asociación provincial de Ganaderos señor Pedro Blanco Torres, para quien en esta casa de Heraldo Pinareño se le guardan grandes afectos.

El ex-Superintendente Provincial de Escuelas, Profesor de la Escuela Normal y Secretario de la Cámara de Comercio, doctor Pedro García Valdés.

El Consejero Provincial y reputado médico doctor Pedro Díaz Veneréo.

El Jefe del Centro Telegráfico señor Pedro Behéty.

El Médico del Servicio de Higiene y Previsión Social de la Oficina Provincial del Trabajo, doctor Pedro Pablo Azcuy.

El médico Bacteriólogo y Radiólogo del Dispensario Antituberculoso «Antonio Rubio», doctor Pedro González Battle.

El Jefe de Oficina de la Granja Escuela Tranquilino S. de Noda señor Pedro Hernández.

El ex-Acalde de San Juan y Martínez y acreditado cosechero de tabaco señor Pedro Menéndez.

El estimado industrial y Agente de la Ford Motor señor Pedro Junco Valdés.

El alto empleado de The Royal Bank en la Habana, señor Pedro Méndez García.

El acreditado comerciante dueño de «El Oeste» señor Pedro Carballés Fernández.

El profesor de la Escuela Superior de Varones, señor Pedro Pablo Puig.

Los señores Pedro Pablo Rogés, Pedro Pablo Garmendia, Pedro B. Pérez y Pedrito García Muñoz.

Y los niños Perucho Calleja Rivera y Pedrito Junco Redonda.

Reciban todos nuestra felicitación por anticipado.

SAN PABLO.—También se celebra el martes.

Y es el onomástico de varios amigos.

El ex-Senador por esta provincia y almacenista de tabaco de la Habana señor Pablo L. Pérez Valdés.

El Presidente de la Cámara Municipal de Pinar del Río, señor Pablo M. Cuevas Hidalgo.

El Secretario del Instituto Provincial, señor Pablo Pérez Díaz.

El Director de la Revista «Alba» y estimado compañero señor Pablo L. de Céspedes.

El Capitán del Ejército Constitucional señor Pablo Estupiñán Caballero.

El correcto joven señor Pablo Ferro Martínez.

Y el niño Pablito Pérez Martínez.

Llegue a todos nuestro saludo de felicitación.

NUEVO BABY.—Alegrías de un hogar.

Los jóvenes y estimados esposos doctores Vicentina Elsa Rodríguez y el Teniente del Ejército Constitucional Antonio Cuesta Vega, experimentan la inmensa alegría de besar a su primogénito.

La señora Rodríguez de Cuesta, fué asistida en la importante Clínica Cuatro de Septiembre de la Habana.

Mi felicitación para los nuevos papás.

Y larga vida al recién nacido.

EL PRIMER ANIVERSARIO.—En sus bodas de papel.

El pasado domingo se cumplió un año de la venturosa unión de los queridos esposos Josefina Cano Carbonell y el señor Pablo Pérez Díaz.

Ambos fueron cariñosamente agasajados en este primer aniversario de su boda y recibieron regalos de familiares y amigos.

Para ellos mis mejores votos.

Porque la felicidad les sonría siempre.

MELGAREJO.—El gran estreno de esta noche en «Milanés».

Así se titula la bellísima producción argentina que hoy miércoles nos ofrece la empresa de este magno coliseo en todas las tandas.

Tarde y noche.

En todos los turnos será exhibida la maravillosa obra de la Latino Film que tiene como intérprete un nuevo astro de la escena hispana.

Una película que todos los públicos de habla castellana esperaban con ansiedad.

Un argumento de alta comicidad con ribetes de tragedia.

Drama y humorismo maravillosamente combinados.

Tal es «Melgarejo», la película que le hará reír, llorar y pensar profundamente.

Honre su clase y su idioma admirando una estupenda creación del cine argentino, premiada con los aplausos de millones de espectadores.

Baste decir que «Melgarejo» es digna de su atención.

Lo aseguro.

Guillermo Rodríguez.

HONRADA LA MEMORIA DE GONZALEZ LANUZA EN LA E. PRIVADA DE DERECHO

En la Escuela Privada de Derecho se ofreció el martes un homenaje en memoria del ilustre penalista González Lanuza, con motivo de conmemorarse el vigésimo aniversario de su muerte.

Hizo el elogio del inolvidable catedrático de nuestra Universidad el doctor José Agustín Martínez, que fué presentado por el doctor Carlos A. Llanes. El disertante habló de González Lanuza como patriota, como político, como profesor y como abogad, refiriéndose especialmente a su labor en el campo del Derecho Penal, al que se consagró de modo expreso y que le sirvió para formar una generación amante de esa disciplina.

El doctor Martínez fué muy aplaudido por la selecta concurrencia que llenaba el salón, entre la cual se hallaban José Antonio. Dulce María y Alicia González Lanuza, el capitán Herrera, en representación del presidente de la República, y el teniente Alonso, en represntación del jefe del Ejército.

BELGICA Y VIOLETA: «JUANA DE ARCO»

«BELGICA»: «Juana de Arco» y «El secreto del espía». Damas 5 cts.

Un gran estreno espectacular, y como complemento otro estreno de acción — éste es «El secreto del espía», por Jack Perry—, y la base el gran espectáculo cinematográfico «Juana de Arco», por Angela Salloker, ambas producciones se estrenarán hoy en todos los turnos de este cine, tan concurrido siempre por las familias. Los precios serán de 5 centavos damas y niños en la matinée y en la tanda.

Mañana: «La millona» y «El secreto de Ana María», por Lina Yegros.

El día 2: «El cantor de los llanos» y «El pecado de los hijos».

«VIOLETA»: «Juana de Arco» y «Escándalos en París».—Damas 5 cts.

Un gran programa de estreno ofrece hoy en todos sus turnos este cine de Monte y Rastro; los precios son de 5 centavos en matinée y tanda: «Escándalos en París», producción de gran argumento, y «Juana de Arco», espectacular; comedias y cartones.

Mañana: «Cojan al asesino», por Wallace Ford, y «Ayúdame a vivir», por Libertad Lamarque.

El viernes 2: «Su majestad el tango», por Libertad Lamarque.

SOCIEDADES ESPAÑOLAS

LA CASONA MONTAÑESA ORGANIZA PARA FECHAS PROXIMAS UNA GRAN VELADA Y LA EXCURSION CUMBRE A VARADERO. EL SEÑOR JULIO GUTIERREZ MOVILIZA SUS «BATALLONES»

Con la actividad que les caracteriza, apréstanse los montañeses de Prado y Neptuno a la organización de sus dos grandes fiestas próximas.

Será la primera una excelente velada-bailable la cual se celebrará el sábado 17 de julio, y después, el día primero de agosto, partirá de la Estación Terminal rumbo a las playas de Varadero la excursión anual Habana-Varadero, reconocida como la excursión cumbre de todas las que se celebran anualmente.

La primera de estas fiestas la organiza la entusiasta Sección de Recreo, Cultura y Bellas Artes, que preside Manolo Rouco, a quien secundan por igual, su Secretario, Emilio Riguero, y varias señoritas y jóvenes.

Para la organización de la famosa excursión del día 1ro., de agosto, trabajan, desde la Junta de Gobierno que preside don Julio Gutiérrez, con su lugarteniente el secretario general Vicente Marreneche, quienes con los presidente y componntes de las demás secciones, están ojo avizor para que no se les escape el más mínimo detalles

La parte artística de la velada correrá a cargo de la laureada estudiantina «Juventud Montañesa» que dirige el insustituíble profesor señor Enrique Mascaró: del cuadro de declamación Pereda, dirigido por la entusiasta señora María Sinovas de Rendón, aparte de otros números que serán interprtados por señoritas y jóvenes pertenecientes a la Estudiantina y al Orfeón Cantabria, que dirige el maestro Gurruchaga. El orfeón «Cantabria» activa los ensayos, y es casi seguro ha de tomar parte presentándose ese día en la velada que ha de celebrarse en el mes de septiembre en conmemoración de la Patrona de la Montaña, la Bien Aparecida.

En breve empezará el reparto de invitaciones para la velada del día 17 de julio, estando este reparto a cargo del Secretario de la Sección, Organizadora, señor Emilio Riguero.

Terminación de esta fiesta será como siempre un animado baile amenizado por una famosa orquesta que durará hasta altas horas de la madrugada.

LA MASA SOCIAL DEL «CASINO ESPAÑOL DE LA HABANA» OFRECERA EN BREVE UN HOMENAJE AL SR. B. PARDIAS

En los salones del «Casino Español de la Habana» se reunió un grupo numeroso de asociados con el fin de tomar las primeras decisiones sobre la organización de un gran homenaje al presidente social, señor Bernardo Pardías López, por la labor eficiente y magnífica realizada por este en la construcción del balneario que esta sociedad tiene en la Playa de Marianao y que fué solemnemente inaugurado el día 20 de mayo pasado.

Se acordó nombrar dos comisiones: una, de organización y la otra de adhesiones. Estas comisiones están formadas por los siguientes distinguidos señores:

Comisión organizadora

Gaspar Calvo, Presidente; Salvador Soler, Tesorero; Manuel Díaz Granda; Garcilaso Rey; Luis Vidaña; Oscar Loret de Mola.

Comisión de Adhesiones

Jesús Fernández Veiga, Eduardo Daumy; Oscar del Valle-Caviedes; Vicente Villarnovo; Luis Avello; Francisco Prestamo; Siro García; Ma. Teresa Escarrá de Casares; María Alonso de Arenas; Amalia Mendizábal de Moreiras; María del Carmen Torres de Sánchez; Cira Rodríguez de Andreu, Rosa Antich.

En la sesión que se celebrará hoy miércoles, se determinará la fecha y los demás detalles de este homenaje, que ha de ser de resonante éxito social.

HA PLANTADO SU ARBOL LA SOCIEDAD GALAICA «JUVENTUD DE BALEIRA»

A pesar de la inclemencia del tiempo, la fiesta celebrada últimamente por la sociedad gallega Juventd de Baleira y su Comarca» en los jardines «La Cotorra», se vió concurridísima y animada.

En primer término fué plantado el Arbol Social, haciendo uso de la palabra, con indiscutible acierto, la señora Carmen Llorca y el señor Angel Blanco.

Luego los socios en general fueron obsequiados con rica empanada, celebrándose después una soberbia matinée bailable.

Además de la directiva en pleno y otros valiosos elementos, asistieron las siguientes damas y damitas:

Angela Menéndez, Clara Salgado, Ana María Hernández de Alfonso, Carmen Fernández Dorado, Josefa Cruz de Fontal, Carmen Fontal de Martínez, Flora Fernández de Millares, Pura de Arriba de Méndez, Rosalía Fernández de Pereira, Matilde Barrios de Torres, Emilia Alvelo de Valcárcel, Adela Feijoo de Cancio, Angela Pérez, Mari Martínez de Díaz, Emilia Pérez de Feal, Elena Aizola de Bouaza, María Lago de Montes, Josefa Carballedo de Peña, Milagros Zayas de Fernández, Matilde Juiz Pereira, Sara Alvarez de Iglesias, Teresa González de Ojeda, Balbina Valle de López de Iglesias, María Suárez de Alvarez, Francisca Otero, Teresa Pérez de Fernández, Olga Bregin Magaña, Carmen Llorca, Genoveva Pereira de Mariñas, Avelina Pérez, Dolores Gardé Sobrado, Angélica Crismán, Dolores Pérez Rodríguez, Asunción Astray, Dolores López, Rafaela Cruz, Trinidad Constanse, Blanca Mato, María de Arriba, Josefa Méndez Nogueira, Luisa Jiménez, Consuelo Rodríguez, Carmen Dávila de Méndez, y otras muchas. Señoritas: Pilar Sarceda, Nieves Gómez, Carmen López Fernández, Jovita Pereira, Antonia Pereira, América Pereira, Elisa López, Inés Fernández, Teresa Martínez Fontal, Sara Martínez Fontal, Luisa Soler Menéndez Angela Soler Menéndez, Margarita Soler Menéndez, Emma Cruz Alfonso, Elia Cruz Alfonso, Emilia Morales, Luisa Morales, Olga Fontal Cruz, Hortensia Crismán, Donatila Zamora, Angela Valcárcel Alvelo, Esther Valcárcel Alvelo, Olga Rodríguez, Matilde Torres Barrios, Dolores Torres Barrios, Carmelina Castellanos, Consuelo Rodríguez, María Luisa Domínguez, Juana Geitiandia, María Teresa Pena y Manuela Fernández.

SE APROXIMA EL MAGNO FESTIVAL «LA MARUGA»

No deben olvidar los bailadores que el próximo 10 de julio tendrá efecto en el Club Deportivo Asturias el tradicional festival «La Maruga», romántica verbena que evocará recuerdos de horas felices. Por la demanda de invitaciones para damas y damitas, auguramos un éxito de concurrencia femenina. No se comprometa usted lector, para el sábado 10 de julio, pues la legión femenina invadirá los amplios salones del Club Deportivo Asturias en esa inolvidable noche.

Actuarán conjuntos musicales tan afamados como Belisario López, Antonio María Cruz, Cubano 1927, Gloria Matancera, los Melódicos y Sexteto Casino.

SENTI

TODOS LOS BOMBILLOS SE PARECEN PERO NO TODOS SON IGUALES.

INSUPERABLE EN Calidad

BOMBILLOS Westinghouse

LUMINOSIDAD PERFECTA
ECONOMIA EN EL CONSUMO.

PREGUNTE A LAS PERSONAS QUE SABEN, QUE SIGNIFICA ESTA CALIDAD

WESTINGHOUSE ELECTRIC

CIA. WESTINGHOUSE ELECTRIC DE CUBA.
SAN MARTIN 16 Y 18 TEL. M-6931 HABANA.

RECETARIO

Esta sí que es revolución.

En este periódico correspondiente al día 11 del que cursa, se publica un cable, que confirma mi modesta opinión de que la prevención y cura de las enfermedades es del resorte de la política del gobierno.

Voy a dialogar el cable para lectores que están de prisa.

Lugar: Atlantic City, cerca de New York.

Concurrencia: La Asociación Médica de los Estados Unidos, en Convención.

Doctor Hamilton Lewis (senador). —Tengo un plan, señores. Tengo el plan de daros la licencia absoluta, para que el Estado os sustituya en vuestras honradas y necesarias funciones.

Asociación. —Nos dejáis estupefactos senador, explicaos.

Lewis. —El asunto es sencillo. En lo sucesivo asistiréis gratuitamente a los enfermos. Quedaréis convertidos en funcionarios del Estado. En justa reciprocidad el Estado pone a vuestra disposición los hospitales y clínicas de la nación. Olvidad vuestro antiguo carácter de profesionales, y desde este momento considéraos funcionarios federales, responsables de la salud de todos los ciudadanos de los Estados Unidos.

Tengo el honor de ser mensajero del Honorable Presidente Roosevelt.

Asociación. —Estamos vacilantes. ¿Sois vos o es el Presidente el del plan? ¿Qué parte os pertenece y cuál otra debemos atribuirla a Roosevelt. Nosotros, así lo acabamos de declarar, estamos siempre dispuestos a cooperar con el gobierno si éste nos lo pide directamente.

Lewis. —Aquí tenéis el mensaje. Tengo autoridad para deciros que el Presidente está muy interesado en vuestra Convención. Y usando casi exactamente sus palabras os digo que él espera que vosotros halléis la manera de cooperar con él en tales métodos los que conjuntamente estiméis que puedan servir a los enfermos y afligidos.

Asociación. —Perdonad, señor senador. Trasladaremos el mensaje a la Junta de Patronos de la Facultad Médica de los Estados Unidos.

Lewis. —Gracias. A mi vez comunicaré vuestra respuesta al señor Presidente.

Asociación (en privado). —Nos ha dejado atónitos el senador Lewis. ¿Será esto el inicio de una ola de fascismo o de comunismo, o una mezcla híbrida de ambos en los Estados Unidos, bajo los estandartes del Nuevo Régimen?

Un médico. —Me opongo a todo lo que huela a Medicina estatal, que en cualquier forma o manera pueda alterar la relación entre profesionales y pacientes.

Otro. —Un momento, señor doctor. ¿de dónde ha sacado usted que el gobierno se entromete entre las relaciones personales del facultativo y el enfermo? Nada sabemos de enfermos, no reconocemos siquiera su existencia. Sí reconocemos un instrumento llamado ciudadano que es esencial al bienestar del gobierno y que toma la forma de hombre o mujer. Ustedes profesan el poder de ayudarlo a continuar su vida. Nosotros necesitamos esas vidas para que sean de utilidad en los asuntos públicos y para la defensa de la nación en caso de guerra.

Otro. —Procedamos cautamente. Es preferible hacer las cosas de grado que por fuerza. Así lograremos dirigir al gobierno y no ser dirigidos

CUIDADOS QUE SE DEBEN TENER CON LOS NIÑOS

Como bien se comprende, el estómago de una criatura recién nacida es de una delicadeza extraordinaria. Cualquier cosa lo afecta y la más leve imprudencia puede ser fatal.

Los cólicos, el estreñimiento y los vómitos son los desórdenes más frecuentes en esa tierna edad, sobre todo si se alimenta al niño con leche de vaca. Evitar esos desórdenes es más fácil que curarlos. Basta para ello neutralizar los ácidos presentes en la leche y modificarla de tal modo que evite la formación de grumos ácidos que el niño vomita y que suelen ser la causa de ciertos cólicos.

Antiguamente se usaba el agua de cal para dicho fin, pero hoy la Leche de Magnesia de Phillips la ha reemplazado totalmente por la sencilla razón de que posee cincuenta veces más poder antiácido y ni adelgaza la leche, ni altera su sabor.

Los médicos reconocen que la Leche de Magnesia de Phillips desempeña un papel de gran importancia, no sólo durante la lactancia y el desarrollo de los niños, sino también durante la época del embarazo.

Pero, al comprar Leche de Magnesia, exija Ud. la legítima, es decir, la de PHILLIPS. ¡Rechace toda imitación!

Ahora Ud. puede obtener la Leche de Magnesia de Phillips también en forma de tabletas, bajo el nombre de "Milma"—en cajitas de 30 tabletas. Cada tableta equivale a una cucharadita de Leche de Magnesia de Phillips

DETENIDOS POR LA JUDICIAL

Por los agentes Rodríguez y Jodrá de la Policía Judicial fueron detenidos Armando Triana, de San Miguel en el Gabriel, el cual estaba circulado como infractor del Decreto 800.

Por los propios agentes fué detenido Rafael Alfonso, de Máximo Gómez 473, reclamado por igual delito.

LA NOVILLA DESAPARECIDA

Petra Rivero Gómez, de 37 años y vecina de 15 entre 2 y 4, en Almendares, denunció en la Sub estación de policía de ese reparto, que del solar de 18 y Ramón Mendoza le sustrajeron una novilla de su propiedad valuada en cuarenta pesos. Hace recaer sus sospechas en un tal Rafael, conocido por «Felo», individuo que se encuentra entregado a estos actos de cuatrerismos, para vender la carne de contrabando.

El "Florida"

El vapor correo americano Florida, llegará hoy de Miami con carga y pasajeros.

Pensad que el pueblo pretende quitar el control de la profesión médica de manos de los médicos.

Yo. —El mundo marcha. No lo detengáis porque marcha. **E pur si pruove.**

Gabriel CAMPS.

CRONICA HABANERA

EN EL CINE RIVIERA

Ayer se vió muy concurrido el simpático cine «Riviera», del Vedado.

Se estrenó la interesantísima producción «El cazador blanco», interpretada admirablemente por Warner Baxter, June Lang y Gail Patrick, cuya acción se desarrolla en las selvas impenetrables del Africa misteriosa.

Además se estrenó la bella cinta de magnífico argumento, «Secretos navales», cuyo tema gira alrededor del famoso secuestro de un teniente de la Marina de los Estados Unidos.

Estas dos cintas vuelven hoy a la pantalla del «Riviera», que se verá nuevamente muy favorecido.

Y mañana, jueves, se preestrena la emocionante y terrífica producción «La Legión Negra», por Humphrey Bogart y la simpática cinta «El rey de la pista de hielo», por Dick Purcell.

Entre las señoras que asistieron ayer se encontraban las siguientes:

Clelia de Macario, esposa del Ministro de Italia.

Emma Cabrera de Giménez Lanier, esposa del Secretario de Hacienda.

Mirta Martínez Ibor de del Monte. Juana Rodríguez Correa viuda de Ajuria, Cecilia Ajuria viuda de Guzmán, Virginia Olavarría de Lobo, Pilar Reboul de Fernández.

María Romero de Vieites.

Augusta de la Cova de Ramírez León, María Ignacia de la Torriente de Fernández, Minita Rasco de Rasco, Graziella de la Torre de Alonso Pujol, Mina Aituzarra de Pérez Chaumont.

Georgina Menocal de Sardiña.

Bebita Miyares de Juncadella.

Estelita Alonso de Nodarse.

Edilia Figueroa de González Cabrera. María Luisa Bilbao de Montoto, Cusa Macías de Cortina, María Antonia Alvarez de Florit, Betty Paz de Posada, Conchita Montoto de Cerra, Carmita Montoto de Sampedro.

Mercedes Bruzón de Martínez Conill.

Nenita Aspiazu.

Hortensia Zubizarreta de Requejo, Silvia Méndez Plasencia, Anita Simpson de Rocamora, Carmela Caballero de Quesada, doctora Lar Juárez de Medina.

Mercedes Valdés Chacón de Calvo, Cachita Fernández Roger de Argüelles, María Teresa Lorca de García, María Isabel López Rovirosa de Ardévol, Graciella Martínez de Pividal, María Eugenia Alvarez de la Campa de Fuentes.

Carmen Cerra de Fernández Villasuso.

Silvia Vietes de Maxwell.

Amalia Simoni de Peláez.

Otilia Ramos de López, Paquita López Maza de Alvarez de la Campa, Alicia Santana de Carreras, Sarita Fuentes de Corrales, Lydia Ponce de Portuondo, Irmenia Martín de Robau, Alicia Gómez de Canavacciolo, Julieta Bevacqua de Suris.

Y Cristina Falla de Fabar.

Señoritas:

Ninita Pérez Chaumont, Andreíta Hernández, Lydia Fuentes, Emilita Zaydín, Rosita, Margarita y Enita Rayneri, Hortensita Castellanos.

Pilar y Josefina Lombillo.

Gloria María Betancourt.

Lolofta Meza, Sara María García Tuñón, María Julia y Margarita de Cepeda, Olga Wylriex, Poupée y María Elena Venero, Silvia González Cabrera.

Gloria Rasco.

Silvia Tolón.

Odette y Fita Kohly.

Carmen Luisa y Marietta Aenlle. Carina de Posada, Carmelina Corrales, María Teresa Alonso Pujol, Chiquitica y Sarita Paradela, Lourdes Caballero.

Chinie Gómez Tarafa.

Julita y Bibí Aspuru.

Daisy Martínez, Ameriquita García Granda, Silvia Linares, Carmelina, Haydée y Lilian Rovirosa, Marta Carrasquilla.

Y Anita, Ada y Graciella de Blanck.

Luis DE POSADA.

JABON
SANDALO DE THESALIA
EL UNICO ELABORADO CON ACEITE de SANDALO

Los ferroviarios y los trabajadores unidos de Cuba se quejan de que se les apliquen reglas injustificadas

Fueron redactadas para los obreros de la Habana Electric y no para ellos. La Secretaría del Trabajo introduce el desconcierto en las clases proletarias por su indecisión

Una conocida colectividad, la «Asociación de Ferroviarios y Trabajadores Unidos de Cuba», cuyo edificio social radica en Mártires 12, en Camagüey, nos ha remitido, por conducto de su secretario general, señor Antonio Núñez Prada, un extensísimo informe acerca de las quejas que tiene contra la Secretaría del Trabajo.

Es el caso, según consta en el mismo documento, que por un conflicto creado entre la empresa «Havana Electric Railway Company» y sus obreros o empleados, con motivo de los desplazamientos o reposiciones de conductores y motoristas, fijos o eventuales, se radicó y tramitó un expediente que el Secretario del Trabajo resolvió en seis de noviembre del pasado año de 1936, dictando su Resolución, No. 212, publicada en la Gaceta de 14 del propio mes y año. Dicha Resolución, por su carácter «singular»—según acaba de declarar el Tribunal Supremo de Justicia al fallar un Recurso de Insconstitucionalidad interpuesto por el conocido abogado doctor Enrique Hernández Corujo—no podía afectar más que a las partes contendientes en el expediente incoado a virtud de la controversia en cuestión. En la Havana Electric como se sabe, los obreros están divididos en dos agrupaciones.

Pero meses más tarde de publicada, el presidente de la Hermandad Ferroviaria de Cuba, Dirección Central, solicitó y obtuvo «rápidamente», que la repetida Resolución 212, se hiciera extensiva y de obligatorio cumplimiento, para la Empresa de los Ferrocarriles Consolidados de Cuba, entre cuya Empresa y sus obreros y empleados, no existía a la sazón conflicto alguno pendiente de solucionarse por la Secretaría del Trabajo. Estos últimos que no pertenecen a aquella Hermandad, sino a otras entidades legalmente inscriptas, con personalidad jurídica bastante, se vieron sorprendidos por la Resolución 301, dictada en 19 de diciembre de 1936, en cuyo expediente no se les tuvo por parte como exige la ley, y por la cual quedaron sujetos indebidamente a las reglas dictadas sólo para los obreros y empleados de la Havana Electric.

Las colectividades obreras «Ferroviarios y Trabajadores Unidos de Cuba y Ferroviarios y Trabajadores Unidos de Morón»—de las que forman parte numerosos elementos trabajadores, de los más antiguos, del Ferrocarril de Cuba y de Norte de Cuba—al enterarse, por la Gaceta, del nuevo conflicto creado por la Secretaría con esa Resolución 301, acudieron en tiempo y forma a establecer el Recurso de Alzada que la Ley de procedimiento Administrativo facilita, ante el Honorable señor Presidente de la República. Y el Jefe del Estado, visto el Recurso, dictó con fecha primero de abril la Resolución consiguiente, en la cual declara con lugar, en parte, los recursos interpuestos, y hace «aclaraciones» para la más justa aplicación de las reglas de la Ley de Nacionalización del Trabajo; sin que para nada, absolutamente para nada, en tales aclaraciones, se haga alusión a fechas desde las cuales deba contarse la antigüedad de los empleados y obreros de una Empresa industrial o mercantil, que no sean aquellas que por Convenios de Trabajo legalizados, correspondan a cada empleado que figure en el escalafón de una clase o categoría. Al efecto, el señor Presidente declara: «Que la antigüedad debe considerarse **a partir del nombramiento del personal en la categoría en cuestión, siempre que ininterrumpidamente se haya mantenido en el cargo, por no haber razón eficiente para estimarse que su antigüedad comienza en la fecha en que obtuvo la carta de naturalización.»**

Publicada esa Resolución del Honorable señor Presidente de la República, y ateniéndose a lo que previene el Procedimiento Administrativo en vigor, no cabía otra vía, para aquellos que no estuvieran conformes con el fallo presidencial, que acudir ante la Sala correspondiente de la Audiencia de la Habana. Pues bien: la Secretaría del Trabajo salva el requisito caprichosamente, mediante una interpretación parcial de tal resolución, por la cual «el extranjero que hubiere sido desplazado de un cargo superior, pasando a otro de inferior categoría en el desempeño del cual haya adquirido la condición de cubano por naturalización, está impedido de ascender por ese hecho a su primitiva categoría superior, en casos de aumentos o vacantes de plazas de dicha categoría superior, por entenderse que sus derechos deben contarse como nacionalizado a partir de la fecha en que obtuvo su carta de naturalización **sin que tenga para nada que tomarse en cuenta la antigüedad en el servicio cuando tenía la condición política de extranjero»**...

Como se ve, esa interpretación adultera el sentido de la resolución presidencial, que nada trata de esos extremos.

Contra esa situación anormal, siguen alegando nuestros informantes, en vista de que la empresa de los Ferrocarriles Consolidados, de acuerdo con las órdenes recibidas de Trabajo, realizaba un nuevo movimiento de personal, acorde con lo dispuesto, vino a la Habana una comisión que ha permanecido entre nosotros cuarenta días, gestionando en vano de aquella Secretaría la rectificación del gravísimo error que permanece vigente.

Abanicos

48 c.

34 c.

15 c.

22 c.

Esta prenda femenina, que es sin duda alguna de primerísima necesidad en nuestro clima, ha merecido siempre una esmerada atención de nuestra parte. Siempre gozó de fama—por sus novedades y baratura—nuestro departamento de abanicos, pero, ahora, durante la

SENSACIONAL VENTA DE JUNIO

no regateamos ningún sacrificio para ofrecer a nuestra clienta una más amplia colección de bellos y originales modelos, cuya calidad y bajos precios, han de satisfacerle plenamente, por incluír desde el tipo más sencillo hasta el mayor lujo y elegancia. No pierda esta oportunidad.

LOS PRECIOS FIJOS
REINA AGUILA ESTRELLA

SOLICITA EL FISCAL LA PENA DE MUERTE PARA 3 ACUSADOS DE ASESINATO

MATANZAS, junio 29. DIARIO. Habana.—Esta tarde el Fiscal de la Audiencia de esta ciudad, doctor Revilla formuló sus conclusiones provisionales de pena de muerte contra los procesados en causa por asesinato, Benito Cardentey Mendoza, Jesús y José Mendoza Guerra, quienes asesinaron en la vía férrea de la finca «San Agustín», entre Colón y Retamal, al asiático José Luck. El móvil del crimen fué el robo, pues la víctima fué despojada de tres pesos, así como de tres incisivos de oro. Una vez que los procesados terminaron su obra, abrieron una fosa dándole sepultura al cadáver.—LOVIO, Corresponsal.

ANCIANO LESIONADO

En el Segundo Centro de Socorro fué asistida de la fractura del radio derecho Felicita Carrillo Hernández, de 80 años y vecina de San Lázaro 305-C, que sufrió en su domicilio, al caerse.

La Confederación Obrera Mexicana informa que se opondrá por igual a un régimen fascista o comunista

«No queremos marchar hacia Berlín o Roma y menos aún hacia Moscú», declaró ayer, Diego Guzmán, Jefe del nuevo Partido Social Democrático. Varios supuestos propósitos presidenciales

MEXICO, Junio 29. (H. T.)— La famosa CROM, Confederación Regional Obrera Mexicana, anunció públicamente ayer que se opone tanto al establecimiento del fascismo como del comunismo en México. Estas declaraciones las hace la CROM a raíz de las declaraciones del Presidente Lázaro Cárdenas pro-establecimiento en México del socialismo estatal.

"Hemos luchado siempre pro-principios democráticos en nuestra patria y contra toda posibilidad de establecimiento de una dictadura comunista o fascista en México"—declaró la CROM.

Mientras tanto, en la convención de grupos políticos independientes, formados en su mayoría por expulsados del Partido Nacional Revolucionario al cual pertenece Cárdenas, los oradores atacaron ayer no sólo al fascismo y comnismo, sino también a los corrillos revolucionarios.

"No queremos marchar hacia Berlín o Roma, y aun menos hacia Moscú"—declaró enfáticamente Diego Guzmán, Presidente del nuevo Partido Social Democrático—. "Favorecemos los principios libertarios. Muchos de los que hoy se llaman revolucionarios, son responsables de las injusticias y corrupción de la reacción."

Varios prominentes abogados que están estudiando el decreto que controla la agricultura, sostienen que es inconstitucional. El decreto fué dado días después de que el Presidente Cárdenas expropió trece mil millas de vías férreas.

El Presidente Cárdenas, según ciertos informes, se vió obligado a recibir a los líderes ferroviarios en el Palacio Presidencial y prometerles la participación oficial en la dirección de ferrocarriles, hoy propiedad estatal.

Por otra parte, se dice que esto fué sólo un mero gesto, asegurándose en muchas partes que el Presidente mexicano intenta en realidad convertir a obreros ferroviarios en empleados gubenamentales, para evitar que concurran a huelgas, si no encuentran el actual contrato, ahora en vías de negociaciones, satisfactorio.

Aparentemente los obreros petroleros no han recibido bien la decisión presidencial de arbitraje, después de que Cárdenas ordenó recientemente la terminación de la huelga petrolera nacional. Ha habido huelgas de veinte y cuatro horas en muchos campos petroleros y existe la amenaza de otra huelga general si los términos finales dictados por el Gobierno no satisfacen a los obreros. Se dice que el Gobierno está preocupado ante la posible demostración de fuerza que lleguen a hacer, conjuntamente, los obreros ferroviarios y petroleros.

Permitiendo al exilado líder Luis Morones, retornar a México, el Gobierno ha iniciado una lucha interna entre los obreros mexicanos, lucha que ya ha sido causa de violencias en el estado de Veracruz. Parece que la intención de Cárdenas al fomentar el socialismo estatal va unida a los esfuerzos para mantener bajo control gubernamental las Uniones obreras. Aunque algunos líderes obreros acatan a Cárdenas y reciben órdenes de él, otros líderes están luchando para imponer su autoridad.

Así, la cuestión parece ser una lucha entre los que quieren ver en México un gobierno autoritario socialista desde arriba o un socialismo estatal dominado por los obreros. México ha tenido casi siempre gobiernos autoritarios encubiertos tras formas democráticas, pero el movimiento en dirección de un control gubernamental directo y la operación de industrias y agricultura, representa toda una innovación.

¡OYE MARIA!..

Miles de mujeres han contado a otras haber hallado salud y felicidad con el uso regular del COMPUESTO MITCHELLA, remedio famoso desde hace 60 años, pues han creído su deber ayudar a las amigas que sufren.

El COMPUESTO MITCHELLA es inapreciable para las que padecen de escasa, excesiva o dolorosa menstruación, para las que están próximas a ser madres porque les calma los nervios y prepara para el alumbramiento, y para las matronas que empiezan a sentir las miserias incidentales al cambio de edad. Innumerables cartas de mujeres de toda edad y de todas las esferas sociales recomiendan su uso. Hecho de hierbas, está libre de drogas y narcóticos que formen hábito. De venta en todas las boticas.

Dr. J. H. Dye Medical Institute
Buffalo, N. Y., U. S. A.

HERIDA GRAVE AL CAERSE

La señora Elisa Suárez Beltrán, de 45 años y vecina de Columbia y Avenida Truffín, fué asistida en el Hospital Militar de Columbia, de lesiones graves que se produjo al tropezar en su morada con una mampara y caerse.

LAVE DE VENENOS LOS RIÑONES Y PONGA FIN A LAS LEVANTADAS DE NOCHE

Viva una vida más sana, más larga y más feliz.

Millares de hombres y mujeres se preguntan por qué les duele la cintura —por qué tienen que levantarse tantas veces de noche— por qué la orina es escasa y a veces ardorosa.

Todos estos síntomas de poca importancia al parecer, indican que los riñones y la vejiga requieren inmediata atención para evitar que su condición se convierta en trastornos graves.

Para eliminar de los riñones los residuos nocivos y los ácidos, corregir la inflación de la vejiga y devolverles su saludable actividad a dichos órganos, consiga por 40 centavos un frasco de Cápsulas MEDALLA DE ORO de Aceite de Haarlem y tómelas según las instrucciones.

Este eficaz, inofensivo y experimentado remedio siempre da los resultados apetecidos —en pocos días se sentirá usted mejor, a medida que este excelente diurético y estimulante de los riñones vaya eliminando del sistema el exceso de ácido úrico con su exasperante influencia sobre los dolores de las coyunturas, la ciática y las neuritis en general.

Pero insista en que le den las cápsulas MEDALLA DE ORO de Aceite de Haarlem, las legítimas y originales de Haarlem, Holanda. Recuerde que todo lo bueno es siempre imitado.

✝

E. P. D.

EL SEÑOR

Román Zabala y Rentería

HA FALLECIDO

DESPUES DE RECIBIR LOS SANTOS SACRAMENTOS

Dispuesto su entierro para hoy Miércoles a las 8 y 30 de la mañana, los que suscriben ruegan a sus amistades encomienden su alma a Dios y concurran a la conducción de su cadáver desde la Casa de salud La Purísima Concepción hasta el Cementerio de Colón, favor que agradecerán.

Habana Junio 30 de 1937.

Martina Zabala y sobrinas (ausentes) Leonardo Zabala, Eduardo Garay, Rafael Labarta, Celestino Joaristi, José Fernández, Teodoro Martínez, Eusebio Capestany, Barturen Zabala y Cía, Capestany Garay y Cía, Rafael Labarta y Cía, Dr. O. Madariaga, R. P. Guillermo Basterrechea (franciscano).

Defunciones ocurridas ayer en la Habana

Andrés Gustin, blanco, 41 años, H. Lebredo.

José Vilanoba, blanco, 19 años, Ayesterán 11.

José Alonso Aladron, blanco, 65 años, S. Ignacio 16.

Elisa L. Pérez, blanca, 58 años, J. del Monte 301.

Rafael Rañon Raffo, blanco, 40 años, Factoría 70.

Leonardo Silvera, negro 50 años, R. La Lira.

Regla Padilla Castañeda, mestiza, 16 años, Campanario 89.

Antonia Pérez Soler, mestiza, 74 años, Velazquez C.

Manuel del Busto Castro, blanco, 51 años, Pocito 56.

Perfecto González, blanco 59 años, Magnolia 12.

Rodolfo García Ruiz, blanco, 18 años, H. C. García.

Lorenza Baez Delgado, blanca, 68 años, Príncipe 11.

Marcelo Nodarse Díaz, negro, 53 días Falgueras 4 y medio.

Ramón Zabala Rentería, blanco, 72 años, Q. de Dependientes.

Agustín Pérez Cuevas, blanco, 57 años, Q. de Dependientes.

Arturo Casimiro Bosquez, blanco, 72 años, 19 y K, Vedado.

Joaquín Fernández, blanco, 80 años, 4 número 245, Vedado.

✝

E. P. D.

EL SEÑOR

Federico Núñez Martínez

HA FALLECIDO

Y dispuesto su entierro para hoy miércoles, día 30, a las cuatro de la tarde, los que suscriben viuda, hijas, hermano, hijos políticos, y en el de los demás familiares, ruegan a las personas de su amistad se sirvan concurrir a la Funeraria «Fernández», sita en Lamparilla número 90, para desde allí acompañar el cadáver hasta el Cementerio de Colón, favor que agradecerán eternamente.

Habana, Junio 30 de 1937.

Teresa Vives Vda. de Núñez; María Teresa, Nena, Celia, Olga y Odette Núñez y Vives; Eduardo Vives; Prudencio Fernández Heymann; Luciano Núñez, (ausente) Luis, Luciano y David Núñez; Juan Vives; Mario Fernández Heymann; Mariana Heymann; Concepción Morata de Vives; Hoyos y Fernández, S. en C. «La Pasiega»; Dr. Francisco J. Menéndez; Dr. Arturo Ojeda.

PENSION COMPLETA

DESDE $3.50 DIARIOS POR PERSONA Y SEGUN HABITACION QUE SE DESIGNE

Habitación con vista exterior, desayuno, almuerzo y comida, disfrute de las aguas y baños minerales, del Parque de los manantiales y extensos terrenos del Balneario.

Si no puede venir a los manantiales, ellos irán a su casa pidiendo el agua a su Depósito; Tacón número 4. Teléfono A-7627.

$0.90 EL BOTELLON DE 20 LITROS

Sintonice los Martes, Jueves y Sábados, de 4 a 5 la hora "San Miguel de los Baños" Por la Estación C M C D (Onda larga) en 956 Klc. y C O C D (Onda corta) 6,130 Klc. de la Voz del Aire.

GRAN HOTEL DEL BALNEARIO

¿SE SIENTE USTED CANSADO?

TOMESE UNA VACACION EN EL "GRAN HOTEL D EL BALNEARIO DE SAN MIGUEL DE LOS BAÑOS"
— EL PARAISO DE CUBA —

A 800 pies sobre el nivel del mar, en el centro de un valle primoroso rodeado de [illegible], con [illegible] tiales de AGUAS recomendadas por todos los médicos más afamados y comprobadas por más de dos siglos como milagrosas para la curación de las afecciones de las vías digestivas y urinarias, para la diabetes y todos los trastornos de la nutrición.

El Gran Hotel del Balneario es una magnífica construcción con 50 habitaciones confortables, Restaurant de primera clase, Baños, y Aguas Minero-Medicinales, Parques y arboledas, Juegos de salón y al aire libre, Médico Director, Farmacia, Laboratorios Clínico e Hidrológico, Gabinete Dental y todos los adelantos modernos.
Confortables Coches-Pullman que hacen diariamente el viaje desde Zulueta y Teniente Rey «Gran Hotel» a las 8 y 15 de la mañana y 1 y 45 de la tarde. $0.75 ida y $1.20 Ida y Vuelta.

DIRIJASE AL GRAN HOTEL DEL BALNEARIO. SAN MIGUEL DE LOS BAÑOS.
INFORMACION EN LA HABANA POR EL I-3324.

M.E.C.D. 2016

CIERRA HOY EL AÑO FISCAL DE LA REPUBLICA CON UN SUPERAVIT QUE PASA DE 7 MILLONES DE PESOS

CRONICA CATOLICA

EN LA IGLESIA PARROQUIAL DE REINA SE CELEBRARON CON INUSITADO ESPLENDOR LOS TRADICIONALES CULTOS DEL MES DEDICADO AL SAGRADO CORAZON DE JESUS

El gran Apostolado de la Oración de la iglesia de Reina, que consta de 350 de a 15 miembros cada uno, lo que hace un total de 5250 miembros, después de haber celebrado los Primeros Nueve Viernes, los Quince Jueves y Novena de Nueve Viernes, al Corazón de Jesús, celebró de manera suntuosísima el mes del Corazón de Jesús.

Los cuatro primeros días fueron conmomorativos de la fiesta onomástica del Santísimo Corazón de Jesús, que correspondió el presente año el día cuatro de junio.

Los tres primeros días, fueron de grandioso triduo, con los siguientes actos religiosos:

Misas rezadas a las seis y treinta, siete, siete y treinta y nueve de la mañana, en las cuales comulgaron numerosos miembros del Apostolado, siendo de notar un hecho muy singular, que se repitió durante todo los días del mes de junio, al Corazón de Jesús consagrado, que las Comuniones más numerosas tenían lugar en las misas de seis y treinta y siete de la mañana, siendo el promedio de trescientos.

La concurrencia en estas tempranas comuniones estaba integrada por señoras, señoritas, niñas; hombres de edad madura, jóvenes y niños.

Al ver estas muchedumbres tan temprano correr presurosas a recoger las aguas de la fuente viva del Corazón de Jesús, sentimos gran placer, pues vemos que también en Cuba, ya hay almas, que antes de partir para su trabajo, buscan ansiosamente el Pan de vida eterna.

A las ocho de la mañana ejercicio del Triduo, misa solemne de Ministros de comunión general para Celadores y Socios del Apostolado de la Oración.

La parte musical se interpretó por nutrido coro de voces, bajo la dirección del organista de esta iglesia, señor José Fuentes.

Estas solemnísimas misas, estuvieron muy concuridas.

Por la tarde a las cinco, exposición de S. D. M. Santo Rosario, breve ejercicio, cánticos, en que todos los presentes tomaron parte en unión del coro especial del Apostolado, que forman seiscientas voces mixtas de hombres, mujeres y niñas, bajo la dirección del maestro Fuentes con acompañamiento de órgano por el Maestro Ponsoda, sermón por el Padre Director R. P. Esteban Rivas, que abordo importantísimos temas, en relación con las necesidades de los tiempos presentes y su remedio en la devoción al Corazón de Jesús, que nos invita amorosamente a acudir a El con estas sus dulcísimas palabras: «Venid a mí los que andáis atribulados que yo os aliviaré».

Basta leer sus Promesas a Santa Margarita María de Alacoque para convencernos de ello.

Queremos paz y El nos dice: «Venid a mí y pondré paz en vuestras familias».

Queremos amparo y refugio seguro en vida y en la hora de la muerte, y El todo esto promete al que le ame y sirva.

Queremos que nuestras empresas tengan éxito, pues El nos dice: «Bendeciré sus empresas y haré que las enderecen a su eterna salvación».

Vivamente anhelamos que Dios bendiga nuestro hogar pues El nos promete, «que bendecirá las casas en que su imagen sea expuesta y honrada».

Todos deseamos alcanzar la Gracia de todas las gracias, «la perseverancia final».

Escuchemos al Corazón de Jesús, que tanto ama a los hombres:

«Mi amor todo poderoso concederá a todos los que comulguen nueve primeros viernes de mes seguidos, la gracia de la perseverencia final».

Antes del sermón resuenan las notas marciales del Himno: ¡Cristo Vence!, y después de él el Himno: ¡Nuestro Apostolado avanza!

Seguía majestuosa la reserva y el Himno Eucarístico de Sagastizábal cerraba estas Jornadas de honor y gloria al Corazón de Jesús.

El día cuatro, fiesta del Corazón de Jesús, ha sido un día de incomparable grandeza.

A las cinco y treinta de la madrugada empiezan las Misas rezadas que concluyen a las nueve y treinta.

En todo este tiempo se anotan dos mil quinientas comuniones.

La general se celebró a las siete y treinta por el R. P. Pedro Abad, Superior de la iglesia de Reina, el cual distribuye comunión a más de seiscientas personas.

Los celebrados cantantes, señor José Fuentes y Juanito Mendizábal, amenizan primorosamente este grandioso banquete eucarístico.

Terminada la misa de comunión general mientras se prepara la misa mayor admiramos el templo, todo convertido en un encantador jardín.

El adorno del altar mayor y el portatil del Corazón de Jesús, fueron costeados por la presidenta del Apostolado señora Cristina Gelart, viuda de Méndez.

El fijo de la Inmaculada, por la Congregación de las Hijas de María de esta iglesia.

El monumental altar de Jesús Crucificado y su Madre Dolorosa San José y Nuestra Señora de la Caridad por la señorita, María Gastón y el portalil de San Luis Gonzaga por la vice Presidenta del Apostolado la Excma Señora Juanilla Duquesne, Marquesa de Relap.

Fueron muy felicitadas las generosas damas y ensalzada la Congregación de las Hijas de María de la Iglesia de Reina.

A las ocho y treinta da comienzo la suntuosa misa solemne, que celebra de Preste el P. Camarero, J. J., asistido de los P. de la Compañía de Jesús Varona y Sánchez, profesores del Colegio Belén.

Pronunció el Panegírico del Corazón de Jesús el profesor del Colegio de Belén, R. P. Severino Hidalgo.

Numeroso conjunto de escogidas voces interpretó magistralmente la misa a tres voces de Ravanello y Cor Amoris de Zabala.

Después de la misa se expuso solemnemente el Santísimo Sacramento del altar.

Presidieron la grandiosa misa, el vice provincial y rector del Colegio de Belén M. R. P. Francia, el Superior de Reina, R. P. Pedro Abad, en unión de sus respectivas Comunidades, el director del Apostolado Padre Rivas, S. J., la Directiva de la Sección de Señoras del Apostolado y el presidente de la Sección de Señoras del Apostolado y el presidente de la Sección de Caballeros, doctor Agustín Bassart.

En cuanto al concurso, sólo podemos decir, que se distribuyeron unos dos mil recordatorios.

En el templo no había un lugar vacío.

A pesar de aquella enorme multitud, el silencio sepulcral, y fervorosa, la atención por espacio de dos horas.

El desfile resultó brillantísimo, siendo muy bien dirigido por números de la Policía Nacional, con gran elogio por parte del público.

Durante el día los Coros del Apostolado tributaron guardia de honor al Corazón Eucarístico de Jesús.

A las cuatro de la tarde, tuvo lugar la sublime fiesta de la Consagración de los niños al Corazón de Jesús.

El Apostolado escucha y cumple con toda diligencia, su petición: «Dejad que los niños se acerquen a Mí». Corre presuroso a llevárselos a sus bendiísimas plantas, consagrándolos a su servicio.

A los niños se les impuso un detente y se les entregó su Cédula de agregación al Tesoro del Apostolado, que son los niños.

Dirigió el bellísimo acto el director del Apostolado Padre Rivas, S. J.

Fué muy conmovedor.

A las cinco de la tarde, da comienzo el homenaje al Corazón de Jesús, siendo la apoteósis más grandioso del mismo, la magnífica procesión del Santísimo Sacramento con sus cinco reglamentarias visitas rezadas y cantadas.

Se llevaron a cabo en los altares de la Inmaculada, San Luis Gonzaga, Sagrado Corazón, San José y altar mayor.

El Santísimo lo portó el Superior de Reina Padre Abad S. J. portando las varas del palio Celadores del Apostolado.

Asistieron, además de la Comunidad de la Compañía de Jesús de la Habana varios centenares de hombres.

Las mujeres presenciaron el paso de la procesión desde sus respectivos sitios.

Coro especial de voces, tuvo a su cargo bajo la dirección del maestro José Fuentes, los cantos de motetes en las visitas y los coros del Apostolado los demás cantos.

Después de la quinta visita, el Superior, recitó el acto general de Consagración al Corazón de Jesús y a continuación, reservó el Santísimo Sacramento.

Los coros del Apostolado cantan sus Himnos y el Padre Rivas, pronuncia grandiosa alocución que cierra con vivas al Corazón de Jesús, que son coreadas con fervoro entusiasmo por la inmensa multitud que asistió, la cual cerró el suntuoso homenaje con el canto del Himno Eucarístico de Sagastizábal.

Pasó el día suntuoso del Corazón de Jesús, pero no sus cultos.

Del cinco al diez y ocho inclusive se celebró el mes del Corazón de Jesús con el siguiente programa: misas rezadas y de comunión general, a las seis y treinta, siete, siete y treinta, ocho y nueve.

La de ocho, era la de comunión general oficial, en la cual comulgaban ocho coros del Apostolado con sus respectivas insignias.

Durante las treinta días, el número de comuniones habrá sobre pasado de DIEZ MIL.

Por la tarde a las cinco, exposición de S. D. M., Santo Rosario, ejercicio cánticos, plática por el Padre Director, P. Rivas, S. J. bendición y reserva.

El canto eminentemente popular, dirigido por el maestro Fuentes y con acompañamiento de órgano por el maestro Ponsoda.

Durante estos cultos, otros ocho Coros, daban guardia de Honor al Corazón de Jesús.

Del 19 al 27, ambos inclusive, se celebró con toda solemnidad la «Novena de Confianza» en el Corazón de Jesús, como preparación para ganar devotísimamente el Jubileo del Corazón de Jesús.

La novena de Confianza siguió en su trámite con arreglo al programa del mes. El domingo 27, último día de la misma, por coresponder con el cuarto domingo de mes, hubo a las ocho de la mañana, misa de comunión general de la sección de Caballeros, los cuales celebran la comunión mensual reparadora los cuartos domingos de mes.

Se unieron gran número de Celadoras y socias del Apostolado y la Congregación Infantil de Nuestra Señora de la Caridad del Catecismo de la Anunciata y fieles devotos del Corazón de Jesús.

Resultó muy concurrida.

La misa fué armonizada por el barítono señor José Fuentes.

Predicó el Padre José María Aboy, S. J.

Después de la misa, se dió la bendición del Santísimo.

Por la tarde, se celebró con grandiosa solemnidad la fiesta del Jubileo del Corazón de Jesús, en la cual predicó el P. Rivas, S. J. un precioso sermón alusivo a esta festividad.

También la fiesta vespertina se vió concurridísima.

El día 29 continuó el ejercicio del mes del Corazón de Jesús, el cual finalizará en este día, pero tendrá un hermoso epílogo.

He aquí la circular del director del Apostolado sobre este Epílogo al mes del Corazón de Jesús.

Jornada de Reparación: «ara demostrar nuestro amor al Corazón de Jesús y nuestro deseo de reparar los muchos pecados y profanaciones que en estos días se están cometiendo, no basta haber celebrado el mes de junio tan fervientemente como el que acabamos de ofrendar: es preciso algo más.

Es preciso que el Ejercicio de la Hora Santa, que hemos de celebrar el 1 de julio, pedido, por El a sus devotos, le sea ofrecido por todos los que se honran con el consolador título de Socio del Apostolado.

Es preciso que el primer viernes de cada mes, sea para todos sus devotos «Día de Reparación», recibiéndole por la mañana en la Sagrada Eucaristía; acompañándole después alguna hora, según se lo permitan sus ocupaciones y asistiendo todos unidos a la Junta de Socios, a las cinco, para rendirle Guardia de Honor, al que es tan indignamente ultrajado y tan ingratamente correspondido por muchos de sus hijos.

Es preciso que todos y cada uno de los socios de su Apostolado, procuren acercarle una alma siquiera cada primer viernes, a fin de que sobre todo los hombres reine e impere muy pronto su divino Corazón».

Por su labor social apostólica felicitamos al Apostolado de la Oración de la iglesia de Reina.

G. Blanco.

ACTOS CATOLICOS QUE SE ANUNCIAN PARA MAÑANA EN LAS DIVERSAS IGLESIAS

Quince Jueves a Jesús Sacramentado

En San Francisco, Santo Cristo, Parroquia de Jesús del Monte y en la Antigua Iglesia del Carmelo, a las 5 de la tarde con toda solemnidad.

Los Jueves Perpetuos Eucarísticos

En la iglesias de San Nicolás de Bari y en la de María Auxiliadora, los Jueves Perpetuos Eucarísticos:

A las ocho de la mañana misa de Comunión para los coros eucarísticos y fieles en general.

A las cinco de la tarde gran Hora Santa.

Los Jueves Eucarísticos del Circular

En la iglesia de Santa Catalina, sita en 25 y Paseo (Vedado) los jueves del Jubileo Circular.

Por la mañana a las ocho y treinta, misa cantada. A continuación, la exposición de S. D. M. A las cinco de la tarde Santo Rosario, visita a Jesús Sacramentado, cánticos, sermón por el R. P. Fray Basilio Jiménez, bendición y reserva.

Hora Santa

Como víspera del primer viernes de mes se celebra Hora Santa reparadora al Corazón de Jesús a las cinco de la tarde en las iglesias del Santo Angel, San Francisco, Santo Cristo, María Auxiliadora, San Nicolás de Bari, Jesús María y José, Jesús del Monte, Padres Claretianos del Cerro, Padres Carmelitas del Vedado, Iglesia parroquial del Vedado, iglesia parroquial de Nuestra Señora del Carmen, Monserrate, Reina, Reparadoras, Nta Señora de la Caridad Madres Eucarísticas y Siervas de San José.

A las seis de la tarde, en la iglesia de la Merced.

A las siete en la iglesia parroquial del Cano.

A las siete y treinta de la noche en la iglesia de Nuestra Señora del Pilar, sita en Estévez y Castillo.

A las ocho de la noche en la iglesia parroquial de los Quemados de Marianao.

Asociación Eucarística Popular

De siete y treinta de la tarde a diez de la noche, adoración reparadora al Santísimo Sacramento del altar en la Capilla de María Reparadora por la Asociación Eucarística Popular.

¡Viva la Sangre de Jesús!

El jueves 1 de julio se celebrará la fiesta de la Preciosa Sangre.

Habrá misas a las seis y a las siete y media, en las que podrán recibir la Sagrada Comunion todas las personas que así lo deseen.

A las cuatro y media de la mañana bendición del Santísimo Sacramento y sermón por el R. . Evaristo Ullastres, escolapio.

Hay concedida indulgencia plenaria a los archicofrades de la Preciosa Sangre, con las condiciones ordinarias.

Se suplica la asistencia de los socios de la Preciosa Sangre y de todos los fieles.

Las Adoratrices de la Preciosa Sangre, Cerro 579.

El mes en honor de la Virgen del Carmen

En los P.Carmelitas del Carmen del Vedado, todos los días después de la misa de ocho, ejercicio del mes en honor de la Virgen del Carmen.

En la iglesia Nuestra Señora del Carmen de Padres Carmelitas de la Habana, el mismo ejercicio a las cinco y treinta de la tarde.

En esta iglesia parroquial del Carmen, el día siete dará comienzo el solemne doble novenario a la Virgen del Carmen con toda solemnidad.

Primer viernes del mes de Julio

El día dos del mes de julio, es el primer viernes, día de adoración y reparación al Corazón de Jesús.

Este viernes, primero de mes, debe ser un día especialísimo, no solamente de adoración y reparación, sino que muy especialmente de acción de gracias al Corazón de Jesús, por los singulares favores, que nos ha dispensado su divino Corazón durante el mes de junio.

Que no tenga que tildarnos de ingratos como a los nueve leprosos del Evangelio, pues habiendo curado a diez, solamente uno se mostró agradecido a su bondadoso Corazón.

Ruego del Padre Spirali a los devotos de Santa Rita

El R. P. Fray Lorenzo Spirali, O S. A. cita por este medio a los antiguos devotos de Santa Rita de Casia, rogándoles muy encarecidamente se dignen concurrir hoy, miércoles 30 de junio a las cinco y treinta de la tarde a la iglesia del Santo Cristo; pues tiene que comunicarles algo muy importante.

Están explotando indebidamente una colonia del Estado

Firmadas transferencias de créditos para O. Públicas, Educación y Defensa, ayer

Por decretos presidenciales, a propuesta del Secretario de Hacienda, se han dispuesto las siguientes transferencias:

De la Secretaría de Educación, por $12.531.67, que se aplicarán al sostenimiento de tres artistas cubanos en el extranjero; así como a compras de máquinas de escribir y otros gastos de la Secretaría.

Para la misma Secretaría, otra transferencia de $15.000, con destino a la adquisición de libros de texto para las Escuelas Públicas de la República.

Otra transferencia de la Secretaría de Sanidad y Beneficencia, por $11.400.62, para imprevistos y otros gastos, así como para el sostenimiento de los Hospitales de Cienfuegos, Banes y Remedios.

Otras por $11.650.00, para la Secretaría de Obras Públicas, para aplicarlo a gastos entre consignaciones de la propia Secretaría.

Y otra por $42.804.50, de la Secretaría de Defensa Nacional, para terminar obras de urgente necesidad en edificios de la Policía Nacional.

Nuevo Pagador

Por decreto presidencial, a propuesta del Secretario de Hacienda, ha sido nombrado el señor Pedro Vázquez Sánchez, Pagador de la Zona Fiscal de Holguín.

Solicita arrendamiento

En la mañana de ayer se recibió en la Secretaría de Hacienda un escrito del señor Antonio López Queipo, solicitando arrendamiento de una finca propiedad del Estado denominada «La Isla», de 96 caballerías, que se encuentra enclavada en terrenos de la Ciénaga de Zapata, y que, según las noticias aportadas por personas que la han denunciado como propiedad del Estado, la está usufructuando una compañía americana denominada «Cuban Cane», sin que, como es lógico, tribute cantidad alguna al Estado por los beneficios que de la misma se derivan, por sus ricos terrenos y abundante flora y fauna.

Las recaudaciones

Según los datos facilitados por la Dirección General de Contabilidad, las recaudaciones por todos conceptos el día 28, ascienden a $188.991.80.

Hasta esa fecha y desde el comienzo del año económico, se han ingresado en la Tesorería General, por recaudaciones en el presente ejercicio, $76.960.232.77.

Diversos asuntos aprobados por el Strio. de O. P.

Designan a un funcionario para que formule en breve un proyecto al Departamento

Por el Secretario de Obras Públicas, Ing. Max Borges, se han aprobado los siguientes asuntos: El modelo No. 43, para el suministro de piedra picada macadam para la reparación de la calle Almendares, entre la Calzada Real y San Faustino, al Distrito de la Habana, por el importe de $596.70, a que asciende el citado suministro de 331.50.M3.

—La reclamación de dietas no liquidadas, de los inspectores de arbolado señores Manuel Gómez y Domingo Delmonte, encargados de fomentar y dirigir el Vivero Forestal que se encuentra en terrenos del Central «Limones», en la provincia de Matanzas.

—El presupuesto para las obras adicionales para la reparación del puente «Sevilla», en la ruta de Francisco a Martí, en la provincia de Camagüey, ascendente a $3.544.05.

—El expediente sobre la reconstrucción de la ruta de Loma Tierra a la mina de Tapaste.

—Una solicitud del Teniente Coronel Benítez, Jefe del Regimiento No. 6, «Ríus Rivera», de Pinar del Río, para que le sean cedidos materiales procedentes de la demolición de la caseta de peones camineros contigua al crucero de Corralitos, situada entre los kilómetros 136 y 137 de la carretera central.

—La liquidación del contrato de arrendamiento de la casa Chacón No. 36, en la Habana.

También aprobó las diligencias de obras menores ejecutadas, en la ruta de Jaimanitas a Santa Fe.

Designación de un funcionario

Por el Ing. Max Borges, ha sido designado el arquitecto José I. Henares, para que se persone en la Aduana de Puerto Padre y formule el proyecto de reparaciones de la misma.

Autorización concedida

Por Obras Públicas se ha autorizado a la Jefatura del Distrito de Cienfuegos para que alquile, a precio convenido, uno de los arenadores que tiene el contratista de los trabajos en los puentes «El Guajiro», «Los Negros» y «Barajagua».

"YO HE SIDO ESPIA ROJO"

Doscientas mil libras esterlinas para la guerra bacteriológica. Los requetés detienen a los agentes rojos cuando intentaban penetrar en España.

Las autoridades que intervinieron en el descubrimiento de esta terrible conspiración bacteriológica fueron: Comandante Julián Troncoso, (2) Capitán Miguel Ibáñez, (3) Dr. Alberto Naguera, (4) Miguel Troncoso, (5) Intérprete Sr. Ramón Riva. Detenidos: Louis Chavrat y Jean Bougennec.

La dirección de esta infame campaña radicaba en Londres

Durante todo el día, en aquel largo viaje en tren desde Bayona hasta París, fuí en el estado de ánimo que es fácil de suponer. ¿Qué podía haberle pasado a Lina? ¿Cuál podía ser la verdadera importancia de aquel accidente? Temía encontrármela muerta al llegar imaginando en el texto hábil de mistress S., un eufemismo piadoso para evitarme el trago duro del conocimiento total de mi desgracia. Al llegar a Burdeos, compré en la estación de Saint Jean los periódicos parisienses que acababan de llegar y recorrí afanosamente sus columnas buscando la sección de «Hechos diversos» por si en ella se daba cuenta del accidente. Había, sí, varios atropellos de automóviles reseñados en cuatro líneas, pero en ninguno figuraba el nombre de mi adorada Lina, ni ningún detalle que a ella se pudiera referir. En la estación ví al pintor Luis Quintanilla, con quien hablé breves momentos, porque mi tren tornaba a partir. Acababa de llegar de París en el mismo convoy que los periódicos. No había oído nada que don Lina se relacionase. Me dijeron que iba a Burdeos para disponer la salida hacia Bilbao y Santander de un vapor cargado de víveres y motores de aviación.

Cuando llegue a París, y a pesar de la hora avanzada, corrí a casa de los Sres. S., Iba con el corazón oprimido imaginándome lo peor, y cual no sería mi asombro al encontrarme a Lina, sonriente, intacta, sin un mal vendaje y sin la señal de un sufrimiento, que había salido a abrirme la puerta.

—Pero ¿qué es esto? ¿Quieres explicarme?, pregunté entre disgustado y contento, porque me imaginaba haber sido juguete de una pesada e intolerable broma. Lina se había colgado de mi cuello y se entregaba a demostraciones de un loco júbilo.

—Con qué impaciencia te he esperado... Temí que no recibieras el telegrama a tiempo. Temí tantas cosas... Pero, en fin, ya estás aquí. Ya no corres ningún peligro.

—Bueno, mujer; pero explícate...

—Yo no quería que entrases en España. Ibas a una muerte segura, Por eso, de acuerdo con mistress S., a quien nunca pagaremos el interés que toma por nuestras cosas, le mandé que te pusiese el telegrama anunciándote un falso accidente. Era el modo más seguro de que volvieses sin vacilar.

Adorable criatura. Ahora comprendía que la debía el seguir viviendo. De no ser por ella, no habría tenido valor, seguramente, para oponerse a los descabellados planes de aquel Catalán, antipático y despótico, que pretendía introducirnos en la España de Franco como si fuésemos fardos de mercancías que se meten de contrabando, sin otra perspectiva que ser descubiertos a las pocas horas y fusilados días después. Mientras hablábamos atropelladamente, habíamos pasado al lindo comedor de mistress S., que, por cierto, se hallaba ausente con su esposo, habiendo dejado a Lina de dueña de la casa, y empecé a restaurar mis fuerzas, que bien lo precisaban, con unos fiambres y media botella de bueno y añejo vino de Bercy.

—Explícame ahora que ya estamos tranquilos —la dije al cabo de un rato— ¿porqué me animaste a que siguiese la aventura, cuyos peligros no se te ocultaban?

—Tonto. Me interesaba el desarrollo de la novelesca trama y quería seguirla con pasión de «diletantte». Pensé que los papeles que a ti te asignarían no entrañarían ningún riesgo. Cuando supe que había que entrar en España, temblé; pero ya era tarde para hacerte desistir e imaginé este ardid del supuesto accidente para que retrocedieses a última hora.

En aquel momento llegaban mistress y mister S., La buena señora vino hacia mí radiante de alegría y me dijo, mientras nos estrechábamos la mano:

—De buena ha escapado Vd. Sus dos compañeros están ya detenidos.

—¿En Bayona?

—No; en España; fueron sorprendidos por los requetés en una «muga», cerca de Vera, y a estas horas deben de estar ya camino de Fuenterrabia.

—¿Pero como lo sabe usted?

—Ah, amigo mío, yo lo sé todo. Me lo han comunicado por un telegrama en cifra, que acabo de recibir.

Comprendí que no podía obtener más explicaciones, y como por otra parte era una hora muy avanzada, nos retiramos todos a descansar. Lina y yo lo hicimos bajo aquel techo hospitalario. En vano, antes de que el sueño nos hiciese suyos, traté que se me aclarasen cosas que seguían confusas y revueltas en mi imaginación. No hubo modo de obtener una contestación precisa, pues la adorable criatura se evadía con frases cariñosas y hábiles aplazando la explicación leal para un mañana incierto. Y un sueño benéfico y reparador fué con nosotros y anuló nuestras voluntades...

Aunque en los días sucesivos traté de evitar el encuentro con mis antiguos cómplices, que podían haberme reprochado lo que a sus ojos era una deserción, deseaba, sin embargo, ardientemente, con un impulso superior a toda clase de razonamientos tener por ello o por quien fuese noticias del desenlace de aquel drama en que tan activamente había intervenido. Y así fué más bien con gozo que con disgusto, que me encontré inopinadamente con Max Aub una mañana en que leía el periódico sentado en un banco del viejo jardín de Luxemburgo.

Vino hacia mí sin acritud, y sus primeras palabras fueron para felicitarme:

—Eres hombre de suerte. Tú y los pobres Bougennec y Chavrat, ibais a ser víctimas de la más odiosa de las traiciones. Ese Catalán es un canalla al que interesaba solamente que pasaseis la frontera para justificar su intervención y cobrar las gruesas sumas que había por medio. No temo equivocarme al afirmar que se hubiera alegrado mucho que os hubieran fusilado a todos porque así nadie podía pedirle cuenta. Has de saber que hay nada menos que 200.000 libras esterlinas, traídas por Karigan desde Londres y que habían de repartirse entre toda la banda. Pero para esto era necesario que el proyecto tuviese un principio de ejecución; el paso de la frontera. Hecho esto el dinero no volvería ya a los que lo suministraron, y el Catalán se llevaría la parte del león.

Sentí un escalofrío al oír estas palabras y comprobar cuanta había sido mi estupidez al prestarme a ser instrumento de aquellos miserables. Y bendecía «in mente» a aquellas dos inteligentes mujeres, Lina y mistress S., que con tanta habilidad me habían sacado de las garras de aquellos monstruos.

Max Aub siguió diciéndome que él no se había enterado de los siniestros propósitos de sus compañeros hasta última hora, pues de otro modo me habría prevenido. Y por eso tuvo una alegría muy grande cuando supo de mi regreso París.

Algún tiempo más tarde, oí de labios de la misma Lina, toda la verdad. Mi amiga pertenecía al Servicio de Información y Contraespionaje de España. Servía a la causa de Franco y estaba a las órdenes del matrimonio S., responsables de este servicio. Cuando por mí se enteró de lo que se proyectaba, me animó a seguir para conocer día a día el desarrollo del complot. Avisada por ella, mistress S., puso en antecedentes al Comandante Troncoso, Jefe de los Servicios de la Frontera. Y éste ordenó que se extendiesen tres salvoconductos para que cuando yo y mis dos cómplices nos presentásemos en el Puente Internacional, pudiésemos franquearlo sin obstáculos. Una vez en España se nos detendría y nos arreglarían las cuentas.

Por el retraso de unas horas en llegar al aviso, los salvoconductos se nos negaron en la Nacho-Enea y sucedió todo lo demás referido.

Yo me volví providencialmente a París, y el Catalán, para no perder su parte en el reparto de las 200 mil libras, hizo que mis dos desgraciados compañeros pasasen la frontera, desprovistos de documentación, por una «muga» de Vera, donde les descubrieron los Requetés y la Guardia Civil.

Algún tiempo después tuve ocasión, presentado por mistress S., de saludar personalmente en Irún al Comandante Don Julián Troncoso y oír de sus labios la confirmación de todas estas noticias, así como lo que con posterioridad había sucedido.

Detenidos como sospechosos, Boujennec y Chavrat fueron llevados a un campo de concentración de Fuenterrabia y sometidos a estrecha vigilancia.

Chavrat acabó por hacer declaraciones completas y mostró su cuerpo lleno de escarificaciones. Y aunque su compañero Bougennec se negó a confesar, en el reconocimiento se le apreciaron escarificaciones análogas.

Los dos fueron sometidos a la inspección médica del doctor Anguera, que se ocupa en estos momentos en examinar la naturaleza de las escarificaciones.

Y, coincidiendo con lo que en París me había revelado Max Aub, el Juez Instructor de esta causa opina «que el exceso de escarificaciones que presentan los detenidos, se debe a que los directores de la trama deseaban que tan pronto como se les cogiera en España fuesen fusilados, pues esto les permitiría cobrar una buena suma y poder intentar otro negocio parecido».

De todo lo actuado por las autoridades españolas y de lo que yo recuerdo por experiencia personal, se deduce:

—Que la cabeza de la banda se encuentra en Londres.

—Que Pavie ha recibido por el pase de Chavrat y Boujennec a España un cheque de 200 mil francos, que ha cobrado en París.

—Que la suma entregada por Karigan a toda la banda, incluídos algunos gastos suyos, asciende a 200 mil libras esterlinas.

Y aquí termina esta apasionante novela policiaca. La escribo estremecido aun por el riesgo mortal que corrí, y respondo en absoluto de la veracidad de todos los detalles. En la Comandancia Militar de Irún existen documentales y fotografías, algunas de las cuales reproducimos. Lina, que me acompaña, me mira risueña poner el punto final a estos renglones y me anuncia que ella, por su parte, piensa tratar el mismo asunto en una obra de más altos vuelos que verá en breve la luz pública en París.

X-15-Z.

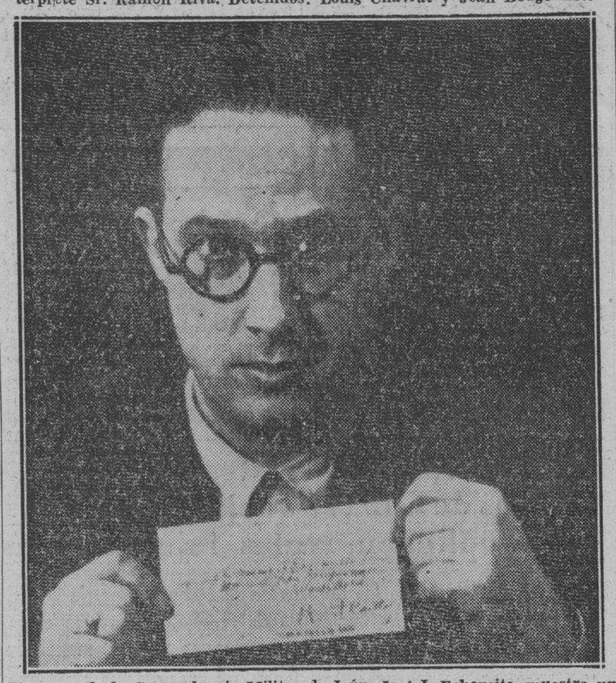

El cajero de la Comandancia Militar de Irún, José I. Echeveite, muestra un cheque de 3.000 francos extendido a nombre de Jean Bougennec, con fecha primero de abril de 1937. Como se ve, dicho documento está firmado por un miembro de la banda, llamado Renné Caillol.

HURTO

En la Segunda Estación denunció Rafael Montero Fache, de 32 años y vecino de Merced 77, que al dejar la puerta de su habitación abierta le sustrajeron ropas y dinero en efectivo por valor de 40 pesos.

HURTO TRES POLLOS

El cabo 43, A. Alvarez, de la Séptima Estación arrestó en los altos del Mercado Unico, a José Díaz González, de la calle 18 letra C, Reparto Miramar por acusarlo Pedro Herrera Portilla de Sitios 153, de haberle hurtado tres pollos de su casilla.

LAS RECAUDACIONES POR EL CONCEPTO DE IMPUESTOS SE ELEVAN A UNOS 77 MILLONES

Los siete millones serán llevados al presupuesto próximo para contingencia de los seis primeros meses. Se mantiene en Hacienda el propósito de respetar a viejos empleados

En la Secretaría de Hacienda se daba ayer como seguro que el Senado aprobaría inmediatamente los presupuestos, que deben estar promulgados el día primero de julio, para que rijan en el año fiscal de 1937-1938.

Personas que ocupan altos puestos en esa dependencia y que conocen al detalle el movimiento de fondos públicos, estiman que los sobrantes del actual ejercicio económico pueden aplicarse para salvar cualquier contingencia en los primeros meses.

Tratando de este asunto, dicen que los actuales presupuestos se cerrarán con un ingreso total de más de 77 millones de pesos, lo que dejará un sobrante de tres millones; y esa suma, unida a cerca de cuatro millones de utilidades de la última acuñación de moneda cubana, ofrece un remanente de siete millones extrapresupuesto o superávit, el cual, llevado al nuevo año fiscal, cubrirá los desniveles de los primeros seis meses del año económico que empieza el día primero.

El Poder Ejecutivo, en su reciente mensaje, al rechazar los nuevos impuestos declaró que, en caso necesario, pediría la creación de nuevos impuestos

Agobiado por los visitantes

El secretario de Hacienda, doctor Manuel Giménez Lanier, laboró ayer intensamente en su despacho de la Secretaría. Multitud de asuntos tenía en estudio y a la firma, resolviendo con directores y altos jefes de la Secretaría los de urgente tramitación.

Recibió después del mediodía a los reporters, declarándoles que estaba abrumado por la intensa labor que representa atender a la legión de visitantes que acude en solicitud de puestos.

Manifestó que sólo habrá algún movimiento en el próximo año económico para lograr la adaptación de la nueva plantilla y que sigue manteniendo el criterio de no mover a ningún empleado apto, idóneo, honrado, teniendo en cuenta también los años de servicios prestados a la Administración del Estado.

El secretario de Hacienda dijo que no dará entrada en su departamento a elementos que no respondan a las necesidades del mismo, por muy recomendados que estén.

Comisión de bonistas

Dijo también que había recibido por la mañana a una comisión de bonistas, representada por los banqueros norteamericanos señores Rothenhall, Morgan, Hart y otros, tratando de esas obligaciones del Estado. Ya anteriormente estos señores habían concurrido a presentar sus exposiciones ante la Comisión de los Bonos de Obras Públicas. Le ofrecieron su cooperación en cualquier momento que pudiera serle necesaria.

Hoy habrá sesión

A propósito de los bonos de Obras Públicas, la Comisión se reunirá en la mañana de hoy bajo la presidencia del secretario de Hacienda, para conocer la ponencia que está redactándose, y la que se discutirá ante la Comisión en pleno para su aprobación.

Luciano López Ferrer, ex-embajador de España en Cuba, viene a reanudar lazos de amistad entre ambos países

Entraron ayer en puerto dos vapores cargados de aceite de palma, procedentes de Africa. Mañana llegarán a La Habana, el Munargo, el Reina del Pacífico y el Cuba

Directo de New York llegó el turbo eléctrico Oriente, de la New York and Cuba Mail S. S. Co., que trajo 2 mil toneladas de carga, 114 pasajeros con destino a la Habana, y 116 turistas que regresarán en el propio barco a New York.

En compañía de su hija, la señorita María Luisa, llegó en dicho buque el señor Luciano López Ferrer, ex-Embajador de España en Cuba, personalidad bien conocida y estimada en nuestros círculos diplomáticos y sociales.

El señor López Ferrer hacía 15 días que se encontraba en New York, procedente de Salamanca y de otras regiones controladas por las fuerzas nacionalistas de su país.

Los distinguidos viajeros, al estallar hace casi un año la guerra en España, se encontraban en Madrid, visitando Barcelona y otras ciudades hasta que salieron de España, rumbo a Francia.

Después regresaron a Burgos. Ahora proceden de Salamanca.

"El nuestro es un viaje puramente de turismo, con el vivo deseo de renovar los lazos de amistad que me unen a la sociedad cubana, a los elementos dirigentes de Cuba y a la Colonia española", declaró el señor López Ferrer al ser interrogado. Y agregó: "Aquí permaneceré algún tiempo, dispuesto, como siempre, a mi labor en pro de la patria y a estrechar los lazos que unen a España con Cuba, una de sus hijas predilectas y amadas."

Cumpliendo instrucciones del doctor Alfredo Botet administrador de la Aduana de la Habana, los funcionarios aduanales dispensaron cortesías de desembarco al distinguido diplomático español, a quien acudieron a recibir varios amigos íntimos.

Otros pasajeros

Otros pasajeros llegados por el Oriente son los jóvenes estudiantes Godwall, Inés y Silvia Maceo, señor Luis Mestre, Mae Morris, Irene Murphy, el ingeniero español Celedonio Noriega, el ingeniero cubano señor Manuel Oliver y señora, señor Rafael Ortega, los estudiantes Armando Pérez y Leonardo Picallo, señor Salvador Pous Valdés y señora, Pauline Rom, Ildefonso Samper, Delia Silveira, señora Leona Stapleton, Leo Scott, Harold Taske y señora, Oswaldo Ipo, José Vidal y señora, el comerciante ruso establecido en New York, Mr. David Alper, el agricultor John Barclay y señora, Elena Betancourt, José Berayarza y señora, ingeniero Francis Buzzard y señora, el joven José Carballeira, hijo de nuestro José Carballeira, uno de los empleados decanos del DIARIO DE LA MARINA.

Las artistas de cine Lila Berk y Frances Wadler, el redactor gráfico del "Sperry News" que sirve al "New York Times", Mr. Harwey Spenee y señora.

El señor Spence trae el propósito de hacer un reportaje gráfico de cosas interesantes de Cuba, ingeniero Oscar Carbonell y familia, Arturo y Pablo Chabau, Fernando de las Cuevas, Thomas Dunn y señora, Betty Fargado, Edna Ferrell, Arthur Fuasset y señora, Manuel Fregeneda, Albo González e hijo, Jané Goss, Alberto Gutiérrez, Marie Harte, Francis Heyelman, los estudiantes americanos George y Rachel Homer, Pedro Inguanzo, señora J. Graham Parson esposa del Vicecónsul americano en la Habana.

Entre los turistas viajan Miss Margaret Conway, del Departamento de policía de New York, las periodistas americanas Ruth Brennan y Amanda Hacen, el doctor John Rae.

Otro cargamento de aceite de palma

Ayer tarde llegó de Duela, Africa, el vapor noruego Mitra, que trajo un cargamento de aceite de palma, el segundo que llegó ayer a nuestro puerto, pues por la mañana había llegado el West Istmo, un vapor del Servicio Americano del Africa, que trajo otro cargamento del propio producto.

Pasajeros de Miami

Por la vía de Miami llegaron ayer María D. Medina, Benjamín Taro, Angel Montes, Manuel Rodríguez, George A. Mos y otros.

Salidas

Salieron ayer el buque motor General Tosta para Chetumal, vía Cozumel, el ferry Estrada Palma, para Port Everglades; el Cuba, para Key West y Tampa; el President Polk, para San Francisco; el Virginia

SE PROYECTAN MEDIDAS SEVERAS PARA EVITAR EL AGIO CON LOS ARTICULOS DE PRIMERA NECESIDAD

EL SECRETARIO DE COMERCIO HA ORDENADO COMPROBAR EL COSTO DE PRODUCCION DEL PAN

La Junta Nacional de Comercio decidirá en el día de hoy sobre su representación ante la Comisión de Tratados. Se hace un censo de cines para impulsar la industria fílmica

El Secretario de Comercio, señor Raúl Zárraga, en recientes entrevistas con los repórters que tienen a su cargo la información de aquella dependencia, ha expresado sus propósitos de establecer una proporción «standard» en las ganancias comerciales producidas por la venta de los artículos de primera necesidad, para evitar con ello toda posibilidad de agio.

Siguiendo esas orientaciones, el señor Enrique Fontova, Director de la Inspección General, ha iniciado en el día de ayer una serie de oportunas investigaciones para determinar con datos precisos el costo de la producción del pan.

A este respecto el señor Fontova ha dado instrucciones a sus subalternos para que obtengan de los almacenes importadores todos aquellos datos que puedan conducir a la determinación exacta del costo de la materia prima del pan; y de las panaderías, un detallado informe de los gastos que ocasionan los manejos a que es sometida la materia prima hasta que convertida en pan se deja lista para el expendio público.

La finalidad que se busca con esto, dejamos dicho, es comprobar si se puede determinar fijamente cuál es el costo de producción de un producto o artículo para fijarle después un precio razonable que proporcione al comerciante una prudencial ganancia y al mismo tiempo resguarde al consumidor de las manipulaciones de los agiotistas.

Estas investigaciones se vienen realizando en todas las panaderías de la capital y se continuarán haciendo con los demás artículos de primera necesidad.

Decidirá hoy la Junta Nacional de Comercio sobre su representación ante la Comisión de Tratados

Esta tarde, a las cuatro, y en el local que ocupa en el edificio de la Lonja de Comercio la Asociación de Agentes Comerciales, se reunirá, previa oportuna citación, el Comité Ejecutivo de la Junta Nacional de Comercio para discutir y resolver lo pertinente acerca de la moción presentada por el señor Angel Garri, Presidente de la Federación de Corporaciones Económicas, relativa a que dicho organismo tenga representación en la Comisión que estudia los tratados comerciales.

Presidirá la reunión de hoy, el Subsecretario de Comercio, Sr. Francisco Gómez Marrero.

El precio de la harina de trigo tuvo una baja de $0.40 en saco en la ciudad de Cienfuegos

El Jefe de la Oficina Municipal de la Secretaría de Comercio, en Cienfuegos, ha comunicado a la Superioridad que los precios de la harina de trigo de las marcas «Gold Metal» y «Corazón de Oro», han experimentado una baja de $0.40 en saco, pués de $8.60 a que se estaba vendiendo, actualmente se detalla a $8.20, experimentando por consiguiente un ligero beneficio los industriales panaderos de aquella oblación.

Confecciona la Secretaría de Comercio un censo de todos los cines

Con motivo de la solicitud que hiciera el representante de una importante casa productora de películas, el Secretario de Comercio, señor Raúl Zárraga, ha dispuesto que se proceda a confeccionar un censo de todos los cines que funcionan en el territorio nacional. Dicho censo servirá no tan sólo para conocer el número de esos espectáculos, sino que también facilitará el desarrollo de cualquier iniciativa que tienda a impulsar la industria cinematográfica cubana.

Con este propósito, ya la Secretaría de Comercio se está dirigiendo a todos los Jefes Provinciales y Municipales para que le remitan datos relacionados con los cinematógrafos que se encuentran establecidos en sus respectivos términos, así como el número de espectadores que tienen capacidad en cada uno de ellos.

Y en el día de ayer se han recibido en Comercio comunicaciones de varios jefes provinciales, reportando el funcionamiento de los siguientes cines en las poblaciones que se detallan:

Quemado de Güines, un solo cine con capacidad para cuatrocientos espectadores. Encrucijada, dos cines, con capacidad para setecientos cincuenta espectadores. Santiago de las Vegas, cuatro cines, con capacidad para cuatro mil espectadores. Perico, tres cines, capacidad, setecientos cincuenta personas. Artemisa, un sólo cine, con capacidad para mil quinientos espectadores. Bejucal, tres cines-teatros, con capacidad para dos mil quinientas personas. Y Caibarién, dos cines con capacidad para novecientos cincuenta espectadores.

Relación de marcas, nombres, rótulos, lemas y patentes, que han sido presentados en la Secretaría de Comercio

La Luna, (Marca), para distinguir tabacos elaborados, presentado por Robustiano Miranda, domiciliado en la Habana.

Tarr (Marca), para distinguir tceites, esencias, etc. presentado prr Félix Rousseau, a nombre de Ludwig Scherk, establecido en Berlín, Alemania

Ovis. (Marca), para distinguir esencias, aceites, etc, presentado por Félix Rousseau, a nombre de Ludwig Scherk, domiciliado en Berlín, Alemania.

Hepatocarnine. (Marca), para distinguir toda clase de productos farmacéuticos, presentado por Ricardo Moré, a nombre re Societé Anonyme de la Carnine Lefranq, domiciliada en Seine, Francia.

Cuir de Russie. (Marca), para distinguir toda clase de productos de perfumería, presentada por Ricardo Moré, a nombre re Societé Anonyme de la Carnine Lefranq, domiciliada en Seyne, Francia.

Gardenia de Chanel. (Marca), para distinguir toda clase de productos de perfumería, presentada por Ricardo Moré a nombre de Les Perfum S. A. domiciliada en Seyne, Francia.

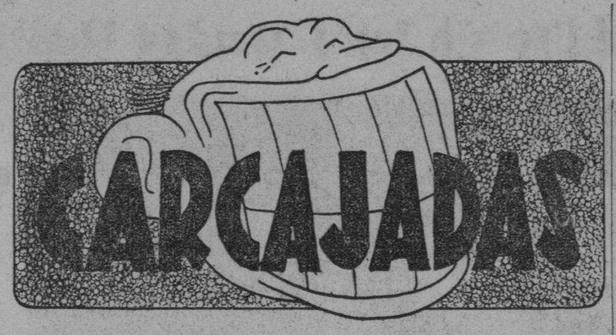

«El cubano debe aspirar a no morir de hambre en su país», ha dicho el señor Secretario del Trabajo, cosa que no le ha dado mucho trabajo. Mas eso lo han dicho todos los políticos que matan de hambre al cubano.

Pero es el caso que el cubano aspira, pero luego le falta la respiración (porque le ahogan Secretarías como la del Trabajo) y expira.

R. I. P. (Rabiando y Pataleando.)

Algo de lo que les pasa a los chicos cuando sus mamás, al no poder darle el pecho a la situación, por su mala situación, ni al chico tampoco, le da leche en polvo, que le hace idem. Por eso se recomienda la leche condensada, que será una lata, pero es muy rica en crema y en arroz con leche, como la «Hatuey», «la Habanera» y la «Crema de Oro».

¡Atiza! El lunes hubo SIETE procesados, por rapto, sólo en Marianao!

Eso parece una epidemia.

Bueno; si se supiera que es contagiosa, ya sé yo de muchos pollos que se mudarían para Marianao. Pero a lo mejor no se pega, sino que pega algún padre tortas de esas que llaman de «padre y muy señor mío».

De todos modos me parece mucho mejor el suicidio por rapto que por la tontería de la tinta rápida, que no es tinta, sino tonta.

«La Casa Borbolla» de San Rafael 12 está siendo un jubileo con motivo de la exposición de Tarazona. Aunque «La Casa Borbolla» siempre ha sido de mucha exposición porque va uno, se «embulla» ante los muebles y objetos de arte, le encarga la decoración elegante del hogar... y si luego resulta que se le había olvidado buscar novia ¿eh? ¡Qué papelazo!

La señora Amelia García es vecina accidental de un hotel y, como accidental, sufrió un accidente al ver que, olvidada su cartera en el cuarto, volvió y había volado la susodicha cartera como si tuviera alas o como si fuera un vulgar tesorero de administración provincial.

Y, naturalmente, se ha quejado a la policía porque es indignante eso de que a uno le dejen sin un cuarto, en un hotel, donde hay tantos.

Créame usted, señora; hay que andar con cuidado cuando se usan esos zapatitos inverosímiles de tacón elevado, sin el soporte Patente 9263. Su cuerpo monumental necesita base; y si tiene los pies planos, con más motivo; y si tuerce los tacones con doble motivo (dos tacones). Y la base está en la peletería «La Casa Grande» de San Rafael y Amistad.

Un jovencito, pariente de Don Serafín Belnardi Otimul, ha desaparecido coincidiendo la desaparición con la ausencia de una caja de caudales con los caudales.

Y dice que el chico es su pariente. ¡Claro!; como que es un tío.

Se explica esa debilidad femenina por las telas ricamente estampadas, como los Bembers, Chifones, Crepés, Warandoles, etc., de la Casa Martínez (esa que está en Muralla esquina a Villegas, acera de los pares, número 74). Sí; se explica. Porque se visten tentadoramente, le hacen marearse a uno y uno, claro, cae. ¿Caen ustedes, señoras,

Don José Peña Landín y Eliser Baudín Vázquez hablaron de España, se enardecieron los ánimos y, para acabar pronto el cuento, el uno echó mano de una cabilla y el otro sacó una navajita, y se declararon la guerra atrincherados en la mesa del café.

Y hubo bajas por ambas partes y en la zona neutral del dueño del establecimiento.

Resultado: que el uno sufre lesiones por franco; y el otro porque de reflexión no tiene ni miaja.

Por eso los disgustos son generales.

A usted le dicen eso de: «Fume, compadre» y usted contesta que eso es música (como que se trata de un tango) si lo que le ofrecen no es un tabaco «Partagás», porque tendrá usted estampada en la mente la frase clásica del perfecto fumador: «Partagás y nada más». Pero le ofrecen un «Londres Grandes» de «Partagás» y fuma, compadre.

«Batista ha concebido un plan armonioso para pobres y humildes», dice la prensa, y no cabe duda de que estamos en horas en que se fragua una gran revolución ordenada, como nunca se pensó en Cuba.

Y ya sé yo a dónde va a parar el Coronel: porque él sabe que el plan mejor para los pobres y humildes, el que más les gusta, ¡es el plan de flauta!

Bueno; ya estamos bajo el imperio de «Don Julio», el mes de «El Encanto», que ha debido volverse loco. Como que más debieran llamarle «El Tío Paco», que es el que viene con la rebaja. Y Don Julio ha rebajado los precios en los cincuenta departamentos de «El Encanto» que yo creo que hay cosa que, como se regatee un poco, dan dinero encima. ¡Qué «Encanto»!

¡Usted ha visto! Como otras ocho o diez personas han sido mordidas por perros. Y que no reparan: lo mismo le hincan el diente a una buena carne de 18 años, que a un hueso de 72.

Nada: que hay que atar corto, pero no a los perros, sino a los amos.

Advierto a ustedes que no les vuelvo a decir nada, hasta la temporada invernal, de los fluses de muselina, a la medida, que hace «Havana Sport». Desde veinte pesos tiene usted en «Havana Sport» (Monte 71) un traje de una elegancia que, a su lado, aquel presumido de Petronio no pasaba de ser un descamisado. Y que lo era, porque no usaba camisa.

Así son las cosas: para que luego crea usted en valientes.

Un «bravucón» amenazó de muerte al doctor Orlando Rivas, administrador del central «Santa Ana», en Oriente y le exigió quinientos pesos; y, por fin, el hombre «se transó» por veinte, que el doctor Rivas le dió de «lástima».

Alardeaba de valor y se conformó con veinte pesos. Casi más valor tiene una chiva, y es bien cobarde.

Yo, a la verdad, no quiero mandar a usted a paseo de mala manera, y por eso le invito a que vaya por el Malecón en un automóvil «Plymouth», que es el modo mejor de irse uno a paseo. La Motores S. A. distribuye los autos «Plymouth», que son la debilidad de las señoras elegantes. Hoy no se encuentra señora que no tenga un «Plymouth». O un disgusto con su marido.

—¡Riiiiin...!
—¿Quién habla?
—¿Está Aristigueta?
—¿Para las «CARCAJADAS»?
—Precisamente.
—Puede usted dejar su orden y le visitará.
—No; sólo quiero saber quién hace cosquillas a Aristigueta, para que dé tantas «CARCAJADAS».
—No las da; las vende. Y las cosquillas se las hace el Cajero.
—¿Eso es chiste? Pues es muy malo.
—Sí, pero gratuito.
—Pues no pierda las esperanzas, que por un chiste malo muchos han «cobrado».
Y el hombre colgó.

JOTA ARIS

DESAPARECIDA

La señora Parsons, que recientemente desapareció de manera misteriosa de su elegante casa de Long Island, Nueva York, y ha mantenido a la Policía sin saber si se trata de un secuestro (lo que se cree lo más probable) o de un asesinato. (Foto Acme-Editors Press).

JUZGADO DE GUARDIA

Un acusado.

Germán de Paula Masana, vecino de Zanja 16, fué acusado por Eusebio Pena Villar, dependiente del café situado en Máximo Gómez y Dominguez, de haber tratado de cambiarle una fracción de billete de la Lotería Nacional con uno de los números suplantados.

Arrollado

Miguel Hernández, de 13 años de edad y vecino de 10 de Octubre 419, sufrió lesiones de carácter grave al ser arrollado en Estrada Palma y Figueroa, por el auto 66793, que conducía José Rodríguez Victorio, vecino de Goas 11.

Chinos viciosos

El cabo Quijada, del Ejército Constitucional, procedió al arresto en San Nicolás y Cuchillo, del expendedor de drogas Pablo Chiu (a) «El Niño», y de los vicios Raúl y Manuel Pon, siendo puestos a disposición del Juez de Guardia.

Después de un ultimátum del Gobierno japonés, Rusia retirará sus fuerzas de las islas de Bolshoi y Sennukha

Rusia alega que esas Islas pasaron a su poder en virtud del Convenio firmado en Pekín en 1860 y afirma que los incidentes fronterizos han sido provocados por el Japón

MOSCU, junio 29. (AP).—La Embjada japonesa anunció esta noche haber acordado con Rusia la retirada de las fuerzas armadas de las islas de Bolshoi y Sennukha, en el río Amur, que forma la frontera entre la Siberia y el Manchukuo.

Un comunicado japonés dice que el acuerdo fué posible como resultado de las amistosas conversaciones que se sostuvieron acerca de las reclamaciones que hacen ambas naciones a la soberanía de las islas.

La Comisaría de Relaciones Exteriores rusa dice que la versión japonesa acerca de las largas deliberaciones habidas entre Mamoru Shigemitsu, Embajador japonés en Rusia y Maxim Litvinoff, Comisario de Estado, no es precisa. Se ha negado, sin embargo, a divulgar los detalles.

Shigemitsu y Litvinoff estuvieron conferenciando cinco horas antes de que se diera al público la versión japonesa.

Según se tiene entendido el Embajador japonés presentó un ultimátum para que los rusos evacuaran de las dos islas. Un representante de la Embajada dijo que el Embajador japonés informó a Litvinoff acerca de la posibilidad de una guerra a menos de que fueran retirados los refuerzos militares.

Litvinoff, según la versión japonesa, aceptó el consejo de que Rusia procurase un arreglo amistoso, lo que solamente podría lograrse después de la retirada de las tropas.

Los despachos rusos procedentes de la Siberia dicen que los choques habidos entre rusos y japoneses en el río Amur han tenido por objeto bloquear la navegación por el río y apoderarse de las islas que, según el soviet, le pertenecen desde hace cerca de un siglo.

En Tokío, los funcionarios japoneses invocaron el pacto de mutua ayuda con el Manchukuo contra lo que califican de invasión rusa de las dos islas.

El «Pravda», órgano comunista, indica que Rusia está resuelta a oponerse al régimen japonés o nipón manchukuano de las islas.

Dice que la frontera del río Amur fué determinada por el convenio de Pekín de 1860 que dió las islas a Rusia, y que desde entonces han sido pobladas y desarrolladas por los rusos.

«Los hechos demuestran que los incidentes de la frontera han sido provocados por los japoneses y manchukuanos —declara el «Pravda»— y son simplemente otra manifestación de las muy conocidas tácticas de los militaristas japoneses que tratan por todos los medios de provocar conflictos en las fronteras de la Unión soviética.»

RESUMEN DE LA GACETA OFICIAL

Día 28 de Junio, edición ordinaria número 262

Primer pliego

PODER EJECUTNVO

Hacienda. Ley relativa a exenciones del impuesto sobre utilidades y condonaciones totales y parciales con respecto al impuesto de derecho y trasmisión de bienes, y cuyo texto es el siguiente.

Artículo I.— La quita o remisión de una deuda o parte de ella, hecha por el acreedor a su deudor, no podrá ser conceptuada como valor económico, susceptible de imposición, respecto de ningún patrimonio, y en su consecuencia, no se tendrán en cuenta las cantidades representativas de la quita o remisión, a los efectos de determinar las utilidades gravadas por las tarifas Tercera y Cuarta, Capítulo Sexto de la Ley de Emergencia Económica de enero veinte y nueve de mil novecientos treinta y uno.

Artículo II.—Se declaran exentos de pago de Derechos Reales y trasmisiones de bienes, todos los contratos que determinen la cancelación total o parcial de los créditos hipotecarios comprendidos en las leyes de Moratoria vigentes o liberen los inmuebles gravados mediante dación en pago.

Artículo III.— Las exenciones a que se contrae el artículo segundo tienen carácter temporal y procederá aplicarlas exclusivamente a las operaciones que se efectúen antes del día treinta y uno de diciembre de mil novecientos treinta y siete.

Artículo IV.— Se concede un plazo de sesenta días para acogerse a los beneficios otorgados por los Decretos-Leyes números doscientos, de sesenta y cuatro, de dos de junio, ambos de mil novecientos treinta y cuatro, los cuales serán de aplicación también a los documentos que contuvieren actos tributables, ocurridos con anterioridad a la presente Ley.

Artículo V.— Cuando el importe del impuesto, con los beneficios concedidos por el artículo cuarto, exceda de trescientos pesos, podrán los contribuyentes, también dentro del plazo de sesenta días explicado, optar por saldar sus adeudos mediante el pago en seis plazos mensuales y consecutivos, de los cuales el primero deberá ingresarse al presentar la solicitud en la Administración Fiscal, donde deba efectuarse el pago, suscribiendo en ese acto el correspondiente convenio.

Artículo VI.— En estos casos, cuando el acto tributable fuera inscribible en el Registro de la Propedad la Administración de Rentas e Impuestos previa solicitud del contribuyente, pondrá al título o documento presentado para la liquidación, la correspondiente nota del pago parcial realizado, y plazos a pagar, entregándolo al interesado, debiendo no obstante ello, inscribirse, si fuera procedente, el título o documento acogido a ese beneficio, en el Registro de la Propiedad, haciendo constar el Registrador en la inscripción, estar pendiente el pago de la cantidad aplazada por concepto de Derechos Reales, cuyo abono en su día, igualmente se hará constar por el Registrador, mediante nota marginal a la inscripción, con solo la presentacón de la correspondiente carta de pago o certificación de ella, por la cual, en todos los casos, devengará por derechos cincuenta centavos. Después de vencido el plazo de seis meses, no se podrá inscribir dicho título o documento, ni tampoco cualquiera otro título o documento posterior referente a la misma finca, sin acreditarse en la forma expuesta, haber sido satisfecho el impuesto aplazado.

Artículo VII.— El Arancel aprobado por el Código Notarial se reducirá al cincuenta por ciento para todo documento que se otorgue y testimonios que se expidan, con motivo o en cumplimiento de esta Ley, desde la promulgación de la misma y hasta el día treinta y uno de diciembre de mil novecientos treinta y siete, siendo necesario para disfrutar de ese beneficio, el abonar los referidos derechos dentro de los diez días siguientes al otorgamiento de la correspondiente escritura o expedición del testimonio. Igualmente dicha reducción será aplicable a los testimonios de documentos otorgados con anterioridad a la promulgación de esta Ley, siempre y cuando fueren expedidos desde la promulgación de esta Ley, y en cumplimiento de la misma, y antes del día treinta y uno de diciembre de mil novecientos treinta y seis.

Artículo VIII.— Se derogan las Disposiciones Legales que se opongan en todo en en parte al cumplimiento de la presente Ley, la cual comenzará a regir desde la fecha de su publicación en la Gaceta Oficial de la República.

Por tanto: Mando que se cumpla y ejecute la presente Ley en todas sus partes.

Dada en el Palacio de la Presidencia, en La Habana, a 26 de junio de 1937.

FEDERICO LAREDO.
Manuel Giménez Lanier
Secretario de Hacienda.—

Ofreció el Jefe del Ejército un ágape al Jefe de la Marina

Asistieron a él los altos Jefes del Ejército, Marina y Policía y cinco Secretarios

En la tarde de ayer, a las 7, regresó a su residencia de la Ciudad Militar el coronel Fulgencio Batista, quien se hallaba en Cayo Diana realizando el estudio del Plan Trienal, cuya trascendencia hemos perfilado últimamente.

Poco después de su regreso se dirigió a su finca, en la que ofreció una comida al Jefe de la Marina de Guerra Constitucional, coronel Angel Aurelio González, quien celebraba ayer su cumpleaños. He aquí la relación de personalidades que asistieron a dicho acto, además del anfitrión y del homenajeado: la esposa del señor Jefe del Ejército; la del Jefe de la Marina de Guerra Constitucional; doctor Juan J. Remos, Secretario de Estado, y señora; doctor Fernando Sirgo, Secretario de Educación, y señora; señor Amadeo López Castro, Secretario de Agricultura, y señora; doctor Zenón Zamora, Secretario de Sanidad, y señora; el general Montalvo, Secretario de Defensa; el coronel Velasco y señora; teniente coronel José E. Pedraza, Jefe de la Policía Nacional, y señora; tenientes coronel López Migoya y García Pedrosa; teniente coronel Ferrer y señora; teniente coronel Leal y señora; teniente coronel Benítez y señora; teniente coronel Galíndez y señora; teniente coronel Tabernilla, comandante Morales, de la Marina de Guerra Constitucional, y señora; comandante Bernardo García, ayudante del señor Jefe de la Policía Nacional, y señora; comandante Figueroa y señora; comandante Mariné, ayudante general del Jefe del Ejército; capitán Belisario Hernández y señora; capitán Cernada, teniente Cervantes, ayudante del Jefe de la Marina de Guerra Constitucional.

ARROLLADO POR UN TRANVIA

Jesús Estupiñán Valdés, de San Lázaro 39, fué asistido en el Centro de Socorro de Jesús del Monte de lesiones menos graves, que sufrió en 10 de Octubre y Milagros, al ser alcanzado por el tranvía que guiaba Arsenio Pérez Iglesias vecino de Universidad letra B.

LO ATACO UN CAN

Narciso Cobos Linares, de España, de 47 años, comerciante y vecino de 11 y 18, en Almendares, fué asistido de lesiones en la casa de socorro de Marianao, que le causó un perro.

«CACO» DETENIDO

El vigilante 2940 L. Spíndola, de la Décima Estación arrestó a Guillermo Brunet Díaz, de 17 años y de Oquendo 125, por acusarlo el sereno de las Naves sita en Balaguer y San Julio de haberlo sorprendido cuando hurtaba hierros viejos de las mismas.

LE LLEVARON EL RADIO Y EL SACO

Sinesio González Rodríguez, de Tamarindo 21, denunció en la Ongena Estación que de su domicilio le substrajeron un aparato de radio y un saco de vestir que aprecia en 45 pesos.

Planes rusos para el servicio aéreo entre Moscú y E. U.

Su establecimiento depende de la cooperación que den al proyecto en Norteamérica

MOSCU, junio 29. (HT.)—La estación meteorológica que la Unión Soviética ha establecido en el Polo Norte, cuyos habitantes son cuatro hombres y un perro, irá a la deriva a donde quiera que la lleve el campo de hielo flotante en donde está enclavada, y será reemplazada por otra si llega a alejarse mucho del Polo. Así lo declaró hoy el profesor Schmidt, líder de la expedición aérea polar.

En su primer comentario sobre el valor científico de la expedición, desde su retorno a Moscú, el barbulo hombre de ciencia y explorador, ha anunciado también los planes para establecer otras estaciones meteorológicas más allá del Polo, si los resultados de la primera lo ameritan.

«El inicio de la línea aérea comercial entre la Unión Soviética y los Estados Unidos depende ahora de ustedes», declaró contestando a una pregunta hecha por los periodistas norteamericanos. «Estamos convencidos de que no se necesitan aviones especiales y el inicio de la comunicación aérea regular depende ahora sólo del fomento de estaciones meteorológicas y de radio-telegrafía en las partes nortes de los Estados Unidos».

Al preguntársele qué opinaba sobre el posible valor comercial de la nuevo vía aérea, Schmidt evadió sonriente la contestación diciendo: «Yo soy hombre de ciencia y no de negocios».

Añadió que nunca había oído de ningún avance científico importante que a la postre no hubiera tenido valor comercial.

Dijo que los principales fines de las experimentaciones eran el tiempo y las observaciones sobre la deriva de los campos de hielos, pero no quiso hacer profecas. Luego añadió: «Un importante diario inglés me calegrafió al Polo pidiendo predicciones sobre el futuro estado del tiempo para Londres. Nosotros no estamos haciendo predicciones por ahora».

Cree que los aviadores experimentados pueden aterrizar en cualquier parte de las regiones polares, con instrumentos adecuados, triunfando sobre el invierno ártico.

«Es cosa ya evidente que llegar a conclusiones definitivas sobre las derivas de los campos de hielo nos dará una valiosísima información. La actual estación polar ha derivado sesenta y una millas desde el Polo en dirección general del Atlántico, pero tendrá que flotar ochocientos kilómetros antes de tropezar con tierra firma».

Schmidt dijo que dos de las más sorprendentes observaciones hechas fueron: las calurosas temperaturas, y la profundidad del Océano. Cree que el Polo Norte es el lugar más frío de la tierra durante el verano; pero dice que la nieve derretida forma pequeños lagos azulados en la vecindad del campamento ruso. Allí la profundidad del Océano alcanza cuatro mil trescientos metros.

Los resultados de los experimentos hechos para conocer qué ondas de radio logran romper a través de la cubierta interferencia ártica, serán logrados dentro de un año por lo menos, según cree Schmitd. Confirmó los informes circulados de que también está haciendo experimentos con tanques anfibios, capaces de marchar en tierra, agua o hielo.

Los concejales celebrarán hoy sesión extraordinaria para la discusión del dictamen sobre el mercado de abastos

El Presidente del Ayuntamiento considera que es necesaria la construcción del nuevo mercado. Quedarán cesantes los empleados temporeros del Acueducto cerrado el Año Fiscal

El día 2 de julio se pondrán al cobro los recibos correspondientes al segundo trimestre del año 1937, por concepto de suministro de agua del Acueducto de Albear. Los contribuyentes podrán satisfacer sus cuotas sin recargo alguno hasta el día 5 de agosto.

Todo contribuyente que liquide sus cuotas dentro de los diez primeros días, tendrá el cinco por ciento de bonificación, que vencerá el día 13 de julio, y que concede el decreto 721 de 1936.

Espera la Administración municipal cobrar por el concepto de plumas de agua y metros contadores la suma de cuatrocientos mil pesos, de los 500 mil que importan los recibos expedidos.

El presidente del Ayuntamiento y el mercado de abasto

El presidente del Ayuntamiento, señor Francisco Rivero San Román, en un cambio de impresiones con los reporters, declaró que «la Cámara Municipal se reunirá en breve para conocer del dictamen de la comisión a que ha sido sometido el estudio para la construcción del mercado de abasto en la Plaza de Vapor, y aunque los ediles se han interesado por el propósito expuesto por el alcalde en su mensaje sobre ese asunto, ni ellos, ni yo, especialmente, afirmó, tenemos otro interés en el nuevo mercado de abasto; sin embargo, consideramos, como el Alcalde, que es muy necesario, en particular teniendo en cuenta que repetidas veces la Jefatura Local de Sanidad ha interesado la limpieza del Mercado del Polvorín».

«Si se realiza esa obra, concluyó diciendo, los comerciantes y mesilleros de este último tendrán acogida en el nuevo edificio».

Palacio de Cultura en la Plaza del Polvorín

El propio presidente del Ayuntamiento se extendió en consideraciones sobre los propósitos del Alcalde y de la Cámara Municipal para que se construya en la Plaza del Polvorín el Palacio de la Cultura, en donde se albergarán el teatro y la biblioteca municipales, por considerar que ningún otro lugar reúne las mismas condiciones para esa finalidad.

Cesantes los temporeros del Acueducto

Hoy quedarán cesantes cincuenta empleados que vienen prestando sus servicios en distintas dependencias municipales, por haberse agotado el crédito del Acueducto por el que cobraban.

Comenzarán los pagos el día 5

El Alcalde ha celebrado un cambio de impresiones con el contador, acordándose en principio que los pagos a los funcionarios y empleados municipales comiencen el día 5 de julio entrante, de acuerdo con las recaudaciones que se obtengan por las cuotas del segundo trimestre de plumas de agua y metros contadores, y, de ser posible, desde el sábado día 3.

500 expedientes de fincas urbanas

Los miembros de la Junta de Amillaramiento se reunieron ayer bajo la presidencia del señor Manuel de Cárdenas, actuando de secretario el señor Tirso Díaz. Estaban presentes los señores Agapito Balmoris, Ruperto Arana, Silvio Acosta y Eduardo Salaya, quienes conocieron de 500 expedientes de fincas urbanas por rectificaciones de rentas y subarrendadores en su inmensa mayoría.

La nueva Constitución propuesta por Eamón de Valera será sometida a la aprobación de los irlandeses, mañana

La esperada victoria del Gobierno cambiará el nombre del país por el Eire, asegurará la soberanía sobre toda Irlanda, incluyendo el Ulster e ignorará el Reino Unido y al Trono

DUBLIN, Estado Libre de Irlanda, junio 29. (AP.) — 1.750,000 electores del Estado Libre decidirán el jueves si adoptan la Constitución propuesta por el Presidente Eamon de Valera y al mismo tiempo elegirán 148 miembros al Parlamento.

La esperada victoria del gobierno cambiará el nombre del país por «Eire», asegurará la soberanía sobre toda Irlanda, incluyendo los seis condados del Ulster que han quedado unidos a la Gran Bretaña y oficialmente ignorará al Reino Unido y al Trono.

«En espera de la reintegración del territorio nacional la nueva Constitución propone que sus leyes solamente rijan en los 26 condados del Estado Libre.

Los puntos principales de la Constitución exigen la elección de un nuevo jefe del estado, el Presidente, con amplios poderes; la substitución de un primer ministro por el Presidente del Consejo Ejecutivo, o sea el puesto que desempeña actualmente de Valera; el restablecimiento de un Senado de 60 miembros que reemplace a la Alta Cámara, abolida por Valera; la creación de un nuevo Consejo de Estado, análogo al Consejo privado de la Gran Bretaña, que asesore al Presidente; la reintroducción del referéndum; la prohibición absoluta del divorcio y la creación de tribunales especiales que sustituyan a los actuales tribunales militares.

La Constitución reconoce «la especial posición» de la Iglesia Católica, Apostólica y Romana como guardián de la fe profesada por la gran mayoría de los ciudadanos. También se reconocen otras religiones.

Aunque la Constitución ha sido bien acogida, se combate porque, se dice, no contribuye a resolver las agudas dificultades económicas del Estado Libre.

La controversia ha girado sobre las facultades que se conceden al nuevo Jefe de Estado. Los diputados de la oposición sostienen que el Presidente tendría facultades por encima de la Dieta.

El Presidente será elegido por siete años, por votación directa en la que participarán hombres y mujeres.

Algunas feministas, temerosas de que la nueva Constitución mine el lugar de las mujeres en la industria han luchado particularmente contra dos artículos, uno de los cuales dice que «se harán esfuerzos para asegurar a las madres no verse obligadas a trabajar» y el otro dispone que «no se abusará de la fuerza de las mujeres y de la terneza de los niños por razones económicas.»

De ser aprobada en el plebiscito del primero de julio, la nueva Constitución entrará en vigor el primero de enero o antes si lo acuerda el Dail.

ARROLLADO

El doctor Carlos Arenas Casañas, de 77 años y vecino de 10 de octubre 499, fué asistido en el cuarto centro de socorro de lesiones menos graves, que sufrió frente a su domicilio, al ser alcanzado por el tranvía 540 de la línea Vedado-Avenida Menocal, que guiaba Manuel Cao Rodríguez, vecino de la calle 19 y B, Vedado.

A GUANAJAY

El vigilante 2164, Domingo Fiallo, de la Plana Mayor, condujo en el día de ayer al asilo de Guanajay al menor Pedro Pérez Rodríguez por haberlo dispuesto así el Juez Correccional de la Sección Segunda, que lo juzgó por un delito de hurto.

Son elegidos los miembros del Comité Ejecutivo de la Ass. de Hacendados para el nueva periodo reglamentario

Fué proclamada la candidatura acorde con el artículo 23 del Reglamento. El Sr. Manuel Aspuru es el Presidente de la Corporación y el Dr. Arturo Mañas actúa de Secretario

En cumplimiento de acuerdo adoptado en la sesión anterior, se reunió ayer tarde la Junta General de la «Asociación Nacional de Hacendados de Cuba», bajo la presidencia del señor José Manuel Casanova y actuando el secretario doctor Arturo M. Mañas.

Había que elegir en la sesión de ayer, que se prolongó hasta las ocho y media de la noche, los miembros del Comité Ejecutivo que ha de regir los destinos de la importante corporación durante el periodo reglamentario que se inicia en el presente año.

La representación de los ingenios que estaba presente, integraba un quorum suficiente. La junta estaba, pues, reglamentariamente constituída, y el señor Casanova abrió la sesión, explicando en seguida los trabajos realizados para llegar a un acuerdo respecto a la elección de los miembros del Ejecutivo, teniendo en cuenta las distintas tendencias que alentaban los hacendados.

Un amplio debate se desarrolló en seguida, interviniendo los señores Germán López, Eladio Ramírez León, Ramón J. Martínez y otros, para terminar con la proclamación, de acuerdo con el artículo 23 de los estatutos, de la candidatura siguiente:

Miembros propietarios del Comité Ejecutivo por la provincia de Pinar del Río: señores José Manuel Casanova, Philiph Rosemberg y Belisario Delgado. Suplentes: señores Jorge Alonso Patiño, Amado Q. Villámil y Antonio Balsinde.

Por la provincia de la Habana, propietarios: los señores José Gómez Mena, Manuel Aspuru y Armando R. de Blanck. Suplentes: señores Salvador Gómez, doctor Tomás Felipe Camacho y Francisco L. Rodríguez.

Por la provincia de Matanzas: propietarios, señores Edward G. Miller, doctor Arturo M. Mañas y Fernando J. Cancio. Suplentes, señores Pedro P. de la Cámara, Guillermo Alamilla y Jorge Barroso.

Por la provincia de Santa Clara: propietarios, señores Jesús Azqueta, doctor Rogelio Díaz Pardo y doctor Angel Jiménez Ruiz. Suplentes: señores Marcelino García Beltrán, W. Lonsdale y Juan Pedro Mora.

Por la provincia de Camagüey: propietarios, señores Maurice J. Leonard, Antonio G. Mendoza y doctor Ramón J. Martínez. Suplentes: señores Carlos Booth, Néstor G. Mendoza y José Menocal.

Por la provincia de Oriente: propietarios, señores Walter W. Schuyler, Elmo J. Liller y Francisco Bartés. Suplentes: señores Isidoro González, Jorge Hernández y Francisco Pando.

La mesa del Ejecutivo

La mesa del Comité Ejecutivo queda integrada por los señores siguientes: presidente, Manuel Aspuru; primer vicepresidente, Francisco Bartés; segundo vicepresidente, Armando R. de Blanck; tercer vicepresidente, Fernando J. Cancio; tesorero, doctor Angel Jiménez Ruiz, y secretario, doctor Arturo M. Mañas.

Palabras del tesorero

El doctor Angel Jiménez Ruiz, electo tesorero de la Asociación, nos hizo las siguientes declaraciones después de suspendida la sesión para reanudarla hoy:

«Sólo por la benevolencia y por la confianza inquebrantables del grupo de hacendados que me sigue y respalda, he de ser yo su vocero en el seno del Comité Ejecutivo electo hoy.

»En cuanto a mi elección para desempeñar el alto cargo de tesorero de la Asoiiación, declaro que jamás aspiré al mismo, a pesar de lo elevada y honrosa de la posición; no atrayéndome ciertamente su desempeño, voy a él, sin embargo, con el reglamento en la mano, animoso sobre todo de cooperar afanosamente al éxito del presidente electo, mi caballeroso amigo señor Manuel Aspuru, cuya integridad personal y rectitud de carácter son prendas de tranquilidad para mí, al compartir con su nombre las responsabilidades de mi cargo.

»No me guía otro interés que el de defender la clase azucarera del país y, en particular, el de cada uno de los hacendados que me llevan al Comité».

FALLECIMIENTO

En el Hospital Calixto García falleció un individuo de raza blanca, como de 50 años, que ingresó en dicho establecimiento procedente del segundo centro de socorro, con el diagnóstico de comatoso. El cadáver fué remitido al Necrocomio Municipal por no haber sido identificado ni haberse presentado sus familiares a recl

Estímase que será aprobada la Ley de la antigüedad

Se proyecta una emisión de sellos para dedicarla al monumento de José Martí

En la Secretaría de Comunicaciones fuimos informados ayer de que una nutrida representación de funcionarios de la misma, de las ramas de Correos, Telégrafos y Radio se había entrevistado con el Honorable Presidente de la República, interesándose por la sanción de la Ley por la cual se restituye el cobro íntegro de la antigüedad a todos los empleados de la citada Secretaría que desde hace años vienen cobrando con grandes descuentos con serios quebrantos para sus intereses.

De la entrevista que celebraron con el coronel Laredo Bru salieron altamente complacidos y con la promesa de que estudiaría la Ley y le impartiría su aprobación.

Emisión especial de sellos

El Secretario de Comunicaciones señor Melanio Díaz Soto, ha resuelto en principio, lanzar una nueva emisión especial de sellos de correos, para dedicar su producto a la colecta iniciada en favor del monumento al Apóstol Martí.

Ya los técnicos del departamento han recibido la orden de realizar los estudios y trabajos consiguientes relacionados con la indicada emisión, de la cual se espera un éxito para la Secretaría de Comunicaciones.

Pedro Pablo Torres

Celebró ayer su fiesta onomástica el bien querido Jefe del Centro Telegráfico de la Habana, señor Pedro Pablo Torres, que ingresó en el propio Centro, de mensajero, allá por el año 1899.

Al correr de los años, fué ascendiendo por méritos personales en la carrera administrativa de la Secretaría de Comunicaciones, hasta el cargo que ocupa por méritos y constancia propios.

Ha llevado a cabo trabajos notabilísimos, pudiendo citarse, entre otros, la instalación del Centro Telefónico y la construcción de su red de distribución, en cuya obra invirtió unos sesenta y cinco mil pesos entre trabajos, sueldos, jornales, etcétera.

En mayo del año 1924, representó a la República de Cuba ante el Congreso de Comunicaciones Eléctricas, celebrado en Ciudad de México, circunstancia que aprovechó para estudiar la telegrafía automática, estableciéndola más tarde en varios centros telegráficos de la isla.

Autos circulados

Por el vigilante de la Policía Marítima número 33, Custodio Jiménez, fueron reportados los automóviles números 33,809, y 38,513, por circular por el puerto con exceso de velocidad.

—El vigilante de la propia policía, Castañeda, acusó a Manuel Rodríguez Bouza, de ofensas a la moral.

Notas de "El Encanto"

SEGUNDO GRAN CONCIERTO DE DON JULIO A CARGO DE LA GRAN SOPRANO SRA. MARY MC CARTHY DE GOMEZ CUETO

Hoy miércoles, de 9 a 10 p. m., ofrece Don Julio el segundo gran concierto de su programa extraordinario de Julio, el mes de El Encanto, a cargo de la exquisita soprano Sra. Mary McCarthy de Gómez Cueto cuyo concierto anterior por la Hora de El Encanto suscitó tan vivo interés. La asistirá la Orquesta de Concierto de El Encanto, que dirige el maestro Amadeo Roldán. Estaciones COCO, de onda corta, en 6010 kc. y CMCF, de onda larga, en 810 kc. (Audiciones Transradiocubana S. A.)

CLAUSURA DEL CURSO ACADEMICO EN LA ACADEMIA NACIONAL DE ARTES Y LETRAS

Hoy miércoles, a las 9 de la noche, se celebra en la Academia Nacional de Artes y Letras un gran festival con motivo de la clausura del curso académico 1936-37. El Sr. Presidente de la Academia, Dr. Eduardo Sánchez de Fuentes, pronunciará una conferencia con el tema LA MUSICA Y EL MAR, que será ilustrada con distintos números musicales a cargo del barítono Sr. Romano Splinter y del coro femenino de la Filarmónica Italiana, que dirige el maestro Bovi.

El Encanto

Es inenarrable el éxito de las Grandes Ventas de

Julio: el mes de El Encanto

¿Razones? Sólo dos.

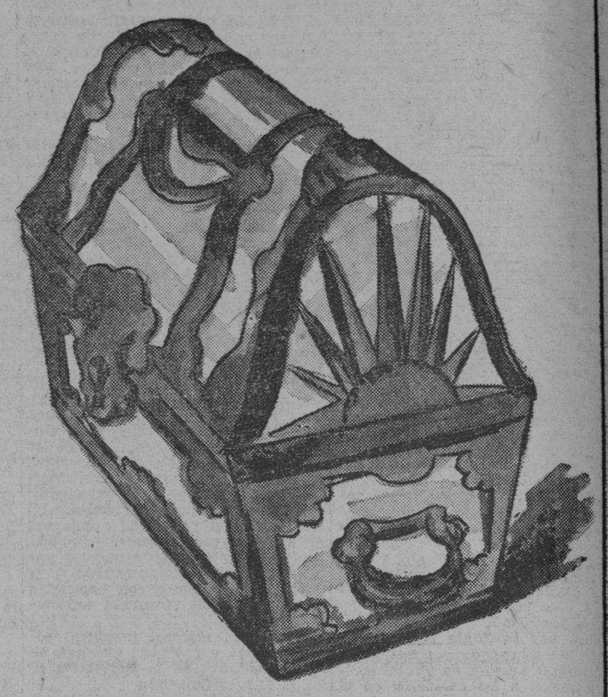

De una parte, el fantástico tesoro de Don Julio, que ejerce en el público una atracción irresistible. ¡Cada vez que Don Julio abre su cofre vuelca sobre cada departamento una riqueza fabulosa! ¡Y Don Julio abre su cofre más de 20 veces diarias! ¡Imagínese lo que espera por usted en EL ENCANTO! De otra parte, los precios de Don Julio, que son sencillamente increíbles. Precios de auténtica liquidación, con los cuales pretende Don Julio eliminar en sólo unos días el stock de 50 Departamentos que equivalen a 50 tiendas completas en sí mismas! ¡Calcule usted la cantidad y la calidad de las oportunidades que una oferta de esta magnitud supone! ¡Júzguélo por estos ejemplos del Dpto. de Vestidos!

Los artículos que usted nos pida por carta le serán enviados inmediatamente. DPTO. POSTAL

¡LAS PERSONAS INTELIGENTES HACEN AHORA

6.75

Exquisitos vestidos de noche interpretado en encaje rosa con cinturón y adornos de gros grain. ¡Una de las sensaciones más ruidosas del tesoro de Don Julio! Tallas: 14 al 38!

9.00

Elegantísimo vestido de sport de dos piezas interpretado en un exquisito tejido de fantasía, con bordados y calados. ¡Un precio sólo posible en virtud del tesoro de Don Julio! Tallas: 14 al 38.

9.00

Vestido de tarde interpretado en magnífico chiffón estampado: flores lindísimas sobre fondo blanco. ¡Una de las más resonantes sorpresas encontradas por Don Julio en su tesoro!. Tallas: 14 al 18

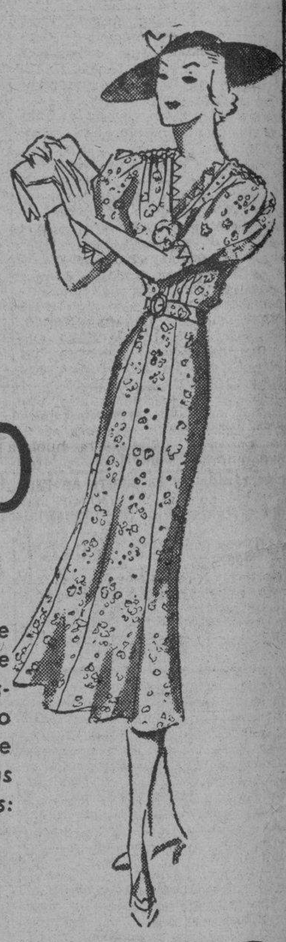

7.50

Lindísimo vestido de tarde --¡Un tesoro de elegancia en sí mismo!-- Confeccionado en exquisito crepé de seda de primorosas estampaciones. Tallas: 18 al 42

EN "EL ENCANTO" EN SOLO UNOS MOMENTOS

4.75

Precioso vestido de mañana y playa interpretado en guarandol de hilo bordado. Blanco y en colores. ¡Don Julio ha ensalzado hasta las nubes la elegancia de este vestido hallado en su tesoro! Tallas: 14 al 42

7.50

Primoroso vestido de dos piezas, del que dice Don Julio "que es un poema de elegancia, sencillez y gracia" La chaqueta es de sharkskin blanca y la saya y la bufanda de crepé estampado a óvalos. Tallas: 14 al 38

7.50

Vestidos de rayón, clasificado por Don Julio como uno de los modelos más elegantes del momento, en todos los colores de moda. Tallas: 14 al 38

4.75

El tesoro de Don Julio contiene una maravillosa colección de elegantísimos trajes sastres. El ilustrado está interpretado en crash de hilo acqua, maiz, carmelita y marino. Tallas: 14 al 38.

LAS ECONOMIAS DE TODO UN AÑO!

M.E.C.D. 2016

SUPLEMENTO DIARIO EN ROTOGRABADO

DIARIO DE LA MARINA

LA HABANA, MIERCOLES, 30 DE JUNIO DE 1937

ACTUALIDAD NACIONAL E INTERNACIONAL

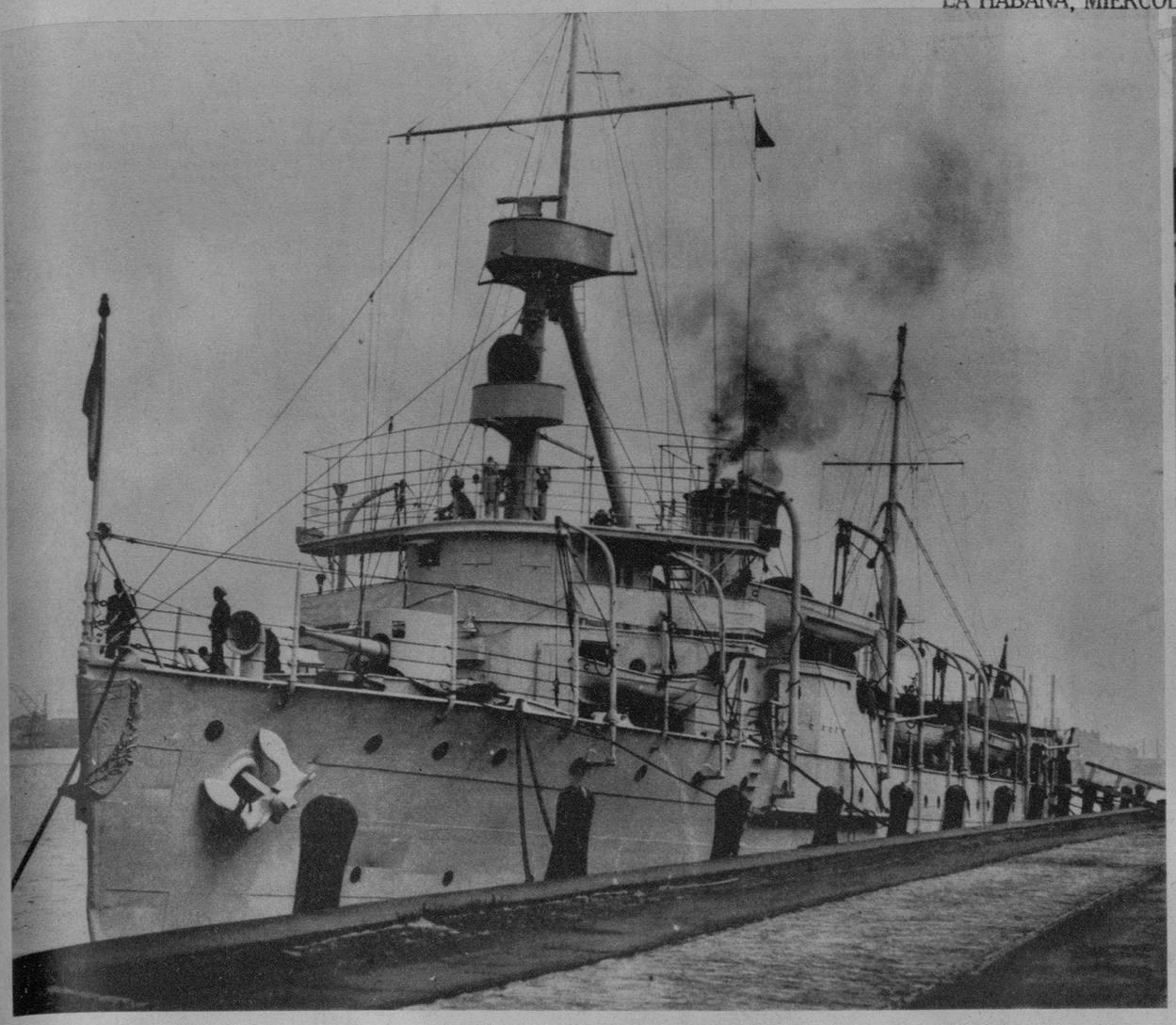

EL CRUCERO de guerra "Cuba" anclado, a su llegada, en el puerto de Amsterdam (Holanda) (Foto Ams.)

EL COMANDANTE del crucero "Cuba", saliendo del buque en compañía de su Ayudante, capitán Agramonte, y del oficial holandés a sus órdenes, en el puerto de Amsterdam (Holanda), para asistir a la audiencia especial concedida a los marinos cubanos por S. M. la Reina Guillermina (Foto Ams.)

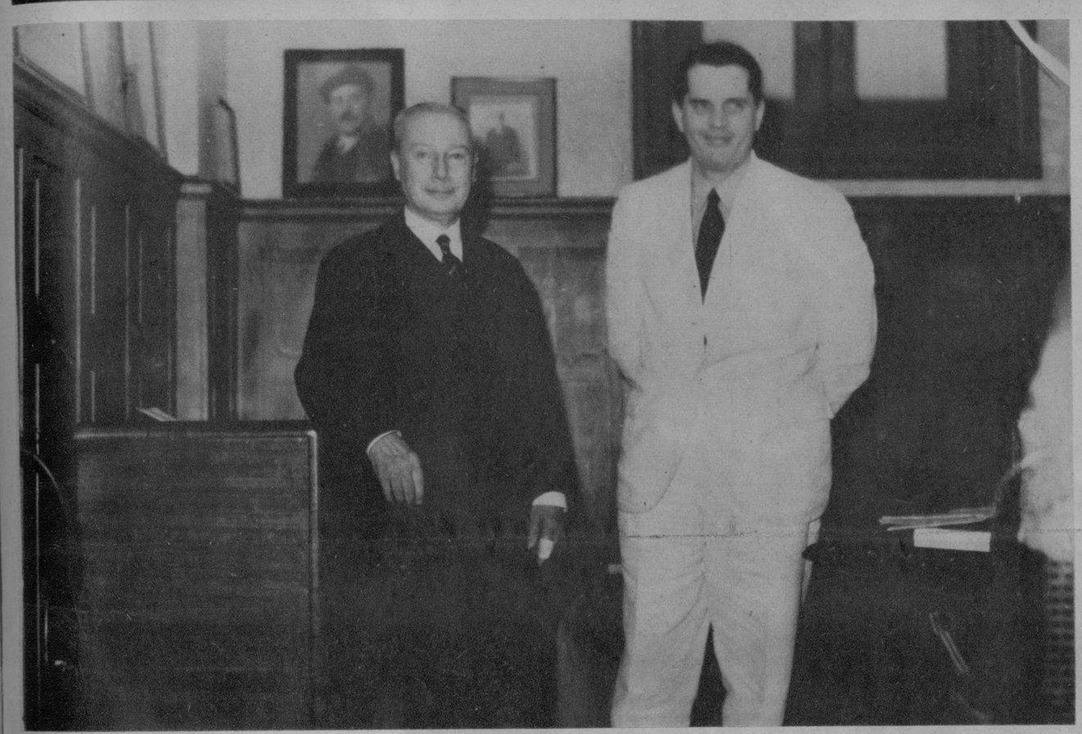

EL DR. JOSE Luis Garriga, Ministro de Cuba en Holanda, que fué a Rotterdam para saludar a los marinos del crucero "Cuba", a su llegada a aquella ciudad de los Países Bajos. Con él aparecen varios marinos cubanos y el Vice Cónsul de Cuba en aquella ciudad, señor Rodríguez (F. Ams.)

INMEDIATAMENTE depués de su llegada a la Habana, ayer, el Excmo. Sr. Luciano López Ferrer, que fuera durante largo tiempo Embajador de España en Cuba—donde cuenta con generales simpatías—, hizo una visita de cortesía a nuestro Director, Dr. Jose I. Rivero, siendo portador de un efusivo saludo del Generalísimo Francisco Franco, y conversando íntimamente acerca de la actualidad española. El estimado ex Embajador salió de España hace escasamente un mes, y procede de Salamanca, donde ha podido apreciar el orden más absoluto, tanto en la capital del Estado Español, como en el resto del territorio nacional, que ha recorrido (Foto D. M.)

SUBOFICIALES y marineros del crucero "Cuba", durante una de las excursiones ofrecidas por el comandante de la Marina del puerto de Amsterdam (Holanda), confraternizando con el pueblo holandés (Foto Ams.)

ASPECTO general de la procesión eucarística, celebrada fervorosamente en el pueblo de El Caney (Santiago de Cuba) (Foto D. M.)

EL ASESINO de la bella modelo Verónica Gedeon, Robert Irwin—escultor a quien desde hace tiempo buscaba la policía—, ha sido capturado al fin. Como se recordará, además de la muerte de la bella Verónica, Irwin mató a Frank Byrnes y a la madre de la modelo, en la escena de cuyo triple crimen aparecerá en breve, relatando detalladamente las circunstancias del feroz asesinato. Aquí se le ve custodiado por la policía de Chicago, de donde será extraditado, para comparecer en New York

M.E.C.D. 2016

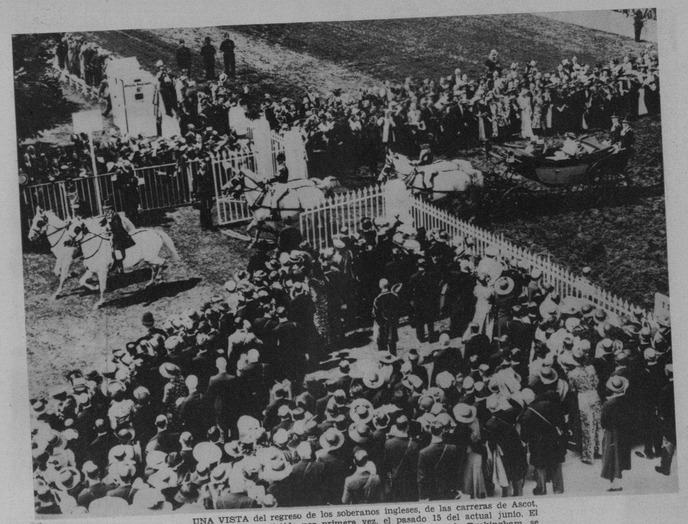

UNA VISTA del regreso de los soberanos ingleses, de las carreras de Ascot, a las que han asistido por primera vez, el pasado 15 del actual junio. El carruaje real, en el instante de penetrar en el Palacio de Buckingham, se ve rodeado de las multitudes londinenses (Foto Wide)

PEQUEÑAS ESTRELLAS de la pantalla, que asistieron a un party ofrecido por el notable Freddie Bartholomew, en su hogar de Hollywood, el pasado 18 del actual. De izquierda a derecha: Jane Whiters, Tommy Kelly, Bobby Mauch, Freddie Bartholomew y Bill Mauch (Foto Wide)

CHARLES E. HUGHES, Presidente del Tribunal Supremo de los Estados Unidos; Hughes Jr., de la clase de 1907 y Charles Evans Hughes III que acaba de graduarse en las clases de este año (de izquierda a derecha), aparecen juntos al iniciarse los ejercicios en la Universidad de Brown, el pasado 21 del actual (Foto Wide)

LA REINA Madre de Inglaterra, María—a la que sostienen la larga cola Alexander Ramsay (izquierda) y el Vizconde de Lascelles—durante la procesión celebrada en la Capilla de San Jorge, donde tuvo lugar el primer servicio religioso por la muy noble Orden de la Charretera, en 23 años. Los reyes asistieron también a la ceremonia (Foto Wide)

EL GRAN político francés M. Andre Tardieu, acaba de contraer matrimonio en Chaumont Sur Taronne (Francia), con la señora Julia Blanchard. Al acto asistieron sólo los familiares de los contrayentes (F. Wide)

CENTENARES de miembros de las Logias Masónicas, están llegando a Chicago, donde se celebra actualmente una convención. Aquí aparecen frente al edificio de la Logia, profusamente adornado (Foto Wide)

POR CUARTA vez en esta oficina Pickford y Buddy Rogers, presentáronse en la oficina de "licencias matrimoniales" para solicitar la que les ha permitido casarse ahora. Marcaría vez que concurre a una oficina parecida; y, deduciendo de la Mary sólo tiene nueve años más que Buddy: este 34 (Foto Wide)

SAN DIEGO bajo cuatro banderas.—Cuatro pueblos que celebran la Feria, hacen ondear sus cuatro banderas, marcando cuatro eras en la historia de San Diego. El 11 del actual se celebró la manifestación campesina del Día de la Bandera. Miss Bárbara Watson, hace de Miss Libertad, agitando la bandera americana; Miss Betty Jane Thompson, lleva la bandera de la República de California; Miss Winnie Grant, con la bandera del Viejo México y Norma Ramírez, la de la vieja España (Foto Wide)

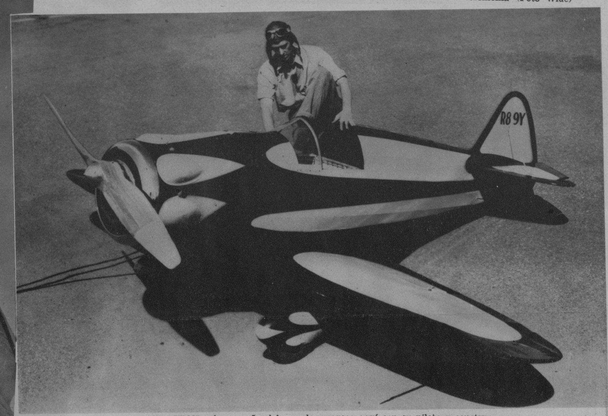

EL AVION más pequeño del mundo, aparece aquí con su piloto y constructor Tony Levier (en San Diego, California). En las competencias aéreas de este año—las de Cleveland—tomará parte este juguetito, que está provisto de un motor de 90 caballos de fuerza y puede desarrollar una velocidad de 225 millas por hora (Foto Wide)

ESTE EXTRAÑO animal es una mezcla de vacuno y toro salvaje. Leland C. Wilson, su propietario (de Pueblo, Estado de Colorado), cree que "Catalo" como lo denomina él, servirá para producir, con su cruce, una raza admirable de ganado del país, pues tiene una existencia mucho más larga que todos sus similares (Foto W.)

BATERIAS antiaéreas, disparando en Governor Islands (New York), durante las maniobras en las que se supone un ataque de la ciudad por el aire. Las prácticas resultaron satisfactorias (Foto Wide World)

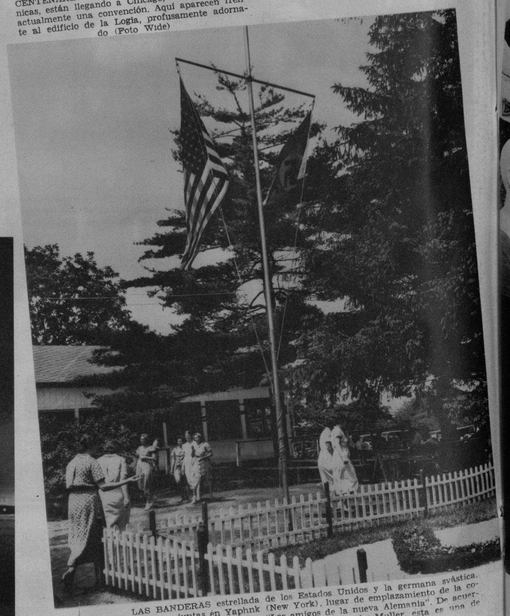

LAS BANDERAS estrellada de los Estados Unidos y la germana swástica, aparecen juntas en Yapunk (New York), lugar de emplazamiento de la colonia germana sostenida por "Los amigos de la nueva Alemania". De acuerdo con las declaraciones del Fuhrer de la colonia, Muller, esta es una de más importantes existentes en los EE. UU. (Foto Wide)

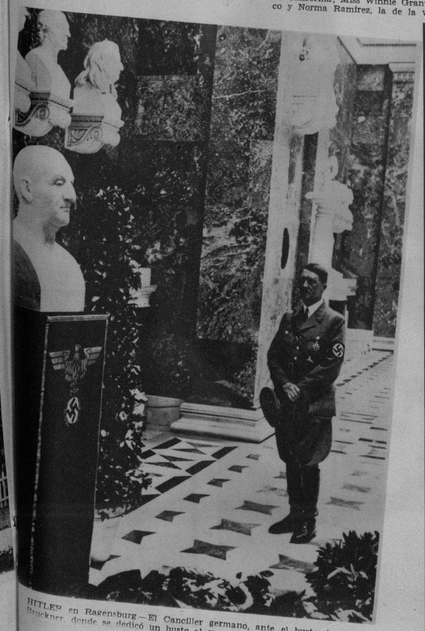

HITLER en Ragensburg.—El Canciller germano, ante el busto de Anton Bruckner, donde se dedicó un busto al gran músico, ahora glorificado por el III Reich (Foto Wide)

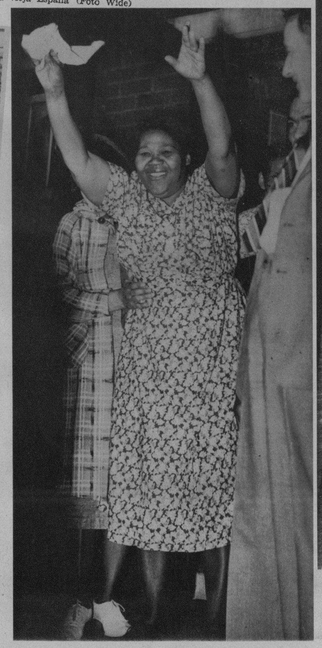

EL HOGAR de Joe Louis vióse rodeado la noche siguiente a su triunfo sobre Braddock, por una enorme multitud que le ovacionó repetidamente. Esta señora, que saluda tan contenta, es Mrs. Lily Barrow Brooks, madre del nuevo campeón de todos los pesos, enfrentándose a las multitudes entusiastas (Foto Wide)

JOHN Barrymore y Elaine Barrie, se reconcilian.—A su regreso de una tournee, la joven esposa del gran actor de la pantalla, fué recibida por su esposo, del cual se hallaba separado largo tiempo. Esta recepción ha dado lugar a la versión de que se han reconciliado (Foto Wide)

M.E.C.D. 2016

WHIRL DANCE en patines (Danza torbellino), ejecutada por las lindas girls del conjunto La Benten's Skaters, que debutarán pronto en el Teatro Nacional (Foto Art)

UN GRUPO de comisionados, representando todos los departamentos de la Aduana de la Habana, visitó a nuestro Director, Dr. Rivero, para testimoniarle su agradecimiento por su artículo, aparecido en el DIARIO, en el cual se solicitaba aumento de sueldo para estos sufridos empleados que, manejando un volumen anual de más de 30 millones de pesos, perciben sueldos que oscilan entre los 28 a 58 pesos al mes. Con los comisionados, aparece en la foto nuestro estimado compañero Francisco Pérez, que les atendió después de departir amigablemente con nuestro Director (Foto D.)

TOME
Coca-Cola
refresca y alivia el calor

LA PRESIDENTA de la Unión Invasora de Mujeres de Oriente, señora Purificación Fernández Blanco, cuya actuación tesonera ha conseguido que sean consignadas en el anteprcyecto de Presupuesto General de la Nación, las cantidades necesarias para el sostenimiento del Hospital Infantil de Santiago de Cuba (Foto D. M.)

SRTA. TERESITA Victorero Peraza, linda espirituana, candidata al reinado de las fiestas carnavalescas en Sancti Spíritus, que por sus encantos e irresistible simpatía está llamada a triunfar como Reina indiscutible (Foto D. M.)

EN LA CIUDAD de Placetas le fué entregada, en días pasados, al señor José M. Hernández la Villa Jabón Candado, que obtuvo en noviembre del pasado año. He aquí el momento en que el señor Ramón López, Vicepresidente de Crusellas y Co., le felicitaba a través de la Cadena Crusellas (F. D. M.)

EN LA ASOCIACION Nacional de Propietarios de Jardines, se celebró el pasado 26 del actual una velada artística, que resultó un acto altamente sugestivo. El programa confeccionado al efecto, fué una selección depurada de buen gusto, tomando parte distintas niñas, entre las que se destacó la preciosa Alicia Alfonso Méndez, que aparece recitando la poesía "Guajá", muy celebrada por todos los asistentes (Foto D. M.)

HACE POCOS DIAS quedó inaugurado un nuevo altar en el Templo de María Auxiliadora, siendo bendecido por el Ilmo. Sr. Arzobispo de la Habana, Mons. Manuel Ruiz. Oficiaron de padrinos, en el solemne acto, el Dr. Rafael M. Angulo y señora. En la bella carroza que muestra la foto, fué llevada, en procesión, la imagen de María Auxiliadora, que ha quedado instalada en el nuevo altar. El acto resultó doblemente sugestivo, por la procesión—que reunió a numeosos fieles—y la belleza del nuevo altar (F. D.)

SOLEMNE TRIDUO en honor del Sagrado Corazón, con motivo de la bendición de una estatua, obsequio del Colegio de Dolores de Santiago de Cuba, al que concurrió el Apostolado de la Oración, establecido en la Iglesia del mismo Colegio (Foto D. M.)

Muselina Inglesa
Petronio Sobrinos de Nazábal
Calidad Máxima
Importadores de PAÑOS
Pídalos a su SASTRE
Muralla 70 Teléfono M-1928 Habana

EXHIBICION de los Esmaltes CUTEX, en la Convención de Peluqueros que se está celebrando en los salones del Centro Catalán, atendida por la señorita Enriqueta Fabregat (Nena), de la Peluquería Liette, Aguila 70. Estos productos están distribuídos en Cuba por el señor Ignacio Sánchez, Apartado 221 (Foto D. M.)

UN SUGESTIVO grupo de graduadas, el pasado domingo, en el American Dominican Convent. Son ellas: Margarita F. Araoz, Alicia González del Real, Manón Toñarely, Margarita Loza, Lourdes F. Grau, Isolina Ortega, Olga Albacete, Lourdes Valverde, Hilda Andino, Magda Urruela, Carmela Valdés Dapena y Dolores del Río (Foto D. M.)

Quiere engordar?
Tome
Vino CARNOIDE
que es el mejor y más poderoso reconstituyente de la época.
Cuantos enfermos delicados no han podido ENGORDAR con inyecciones y otros tratamientos, lograron aumentar su peso rápidamente empleando el
Vino CARNOIDE
CARNOIDE es el mejor reconstituyente para niños, mujeres y ancianos.

M.E.C.D. 2016

9A SECCION

TELEFONOS:
Dirección M-2856
Jefe de Redacción M-1287
Sección de Sports M-7912

DIARIO DE LA MARINA

TELEFONOS:
Quejas M-7911
A. Clasificados . M-7915

9A SECCION

AÑO CV — EL PERIODICO MAS ANTIGUO DE CUBA — LA HABANA, MIERCOLES, 30 DE JUNIO DE 1937 — ACOGIDO A LA FRANQUICIA POSTAL — PAGINA QUINCE

LA ACTUALIDAD

La actitud de Inglaterra y Francia y sus intereses en España

La política de Inglaterra respecto a la guerra española ha sido a la verdad confusa y extraña. Aunque a veces indecisa y vacilante, casi siempre ha demostrado tendencias hacia los rojos. Su aristocracia, la más vieja, la más tradicional y la más histórica de todas las aristocracias, ha hecho carantoñas recientemente a la demagogia sangrienta, tabernaria y destructora de los rojos de España. Su espíritu monárquico tan viejo y tan inmutable en todas las vicisitudes de los tiempos ha tenido complacencias incomprensibles con la turbulenta anarquía del Gobierno de Valencia.

¿Cuáles son las causas de esta anomalía? ¿Cómo se explica esta rara actitud en una nación tan morigerada y tan reposada aun en medio de las más desencadenadas borrascas?

Sobre este punto discurre un artículo que expresamente para esta sección se nos envía desde Burgos.

Véalo el lector:

«Desde un principio el gobierno francés adoptó una actitud hostil al movimiento nacional español. En cierto modo se comprendía esta postura teniendo en cuenta la comunidad de ideas de los gobiernos de París y Madrid, y la tutela a que ambos están sujetos por el gobierno de Moscú, lo cual no quiere decir que el gobierno francés haya obrado en defensa de los intereses de toda Francia, sino solamente en defensa de los intereses privativos de los dirigentes del Frente Popular francés.

Pero si absurda es esta posición del gobierno francés, considerada sólo bajo el punto de vista político, es menos comprensible aún la adoptada por el gobierno de la Gran Bretaña. En efecto, aquel gobierno es genuinamente conservador y ya por este hecho debía de haberse puesto, desde el primero momento, al lado de los defensores del orden en España y las consideraciones políticas debían de haberle llevado a apoyar el gobierno del General Franco.

Es sabido, en efecto, de tiempo inmemorial que el mayor enemigo de Inglaterra en el extremo Oriente ha sido Rusia, que ésta no la ha preocupado mayormente al Imperio Británico porque desarrollaba sus actividades en territorios lejanos al centro de su gobierno.

Distinto hubiera sido el peligro que corría Inglaterra, de haberse establecido en España una República soviética. En este caso el estrecho de Gibraltar quedaba a merced de Rusia, que tenía dos tentáculos con que poder atacar a Inglaterra; el extremo Oriente y el Estrecho, que le había de ayudar a impedir el socorro que la India y posesiones orientales podrían prestar a la metrópoli.

Independientemente de estas consideraciones políticas, y habida cuenta que ya desde el fin de verano del pasado año la victoria de Franco no se ha puesto ni un momento en duda no se comprende cómo Inglaterra no le ha prestado un apoyo decisivo en vez de ponerle la proa, si se tiene en consideración, con absoluta independencia del problema político, los enormes intereses que Inglaterra tiene en España. Las más ricas minas de aprovisionamiento de la industria y el ejército ingleses, se encuentran en España. Inglaterra, con una política hábil, hubiera podido ser el eterno arrendador del mercurio español, que tan necesario le es para su defensa nacional. Inglaterra hubiera ganado enormes sumas con la terminación rápida de la guerra en España, donde ya tantos intereses bancarios, financieros e industriales posee.

Y además como dijo Franco, se hubiera colocado en posición de que el Gobierno Nacional «no hubiera olvidado a los que en momentos difíciles le tendieron la mano».

Creemos que el tradicional buen sentido inglés conseguirá imponerse. El punto de arranque será el día en que Inglaterra apoye abiertamente a la España nacional».

Creemos que está ya próximo a imponerse este buen sentido tradicional de Inglaterra. Tras el apoyo manifiesto que dió a los rojos y a los separatistas de Bilbao cuando las fuerzas franquistas estaban bloqueando a dicha ciudad, volvió sobre sus pasos después de su reconquista y ahora pone en el fiel las razones que tan fuertemente la inclinan al reconocimiento del gobierno de Burgos. Es mucho el peso que para ella tienen las minas de hierro de Vizcaya, que están ya en poder de los nacionalistas.

Eran éstas las que principalmente señalaban las pautas de la conducta y de las orientaciones británicas respecto a España. Y ahora es el Gobierno de Franco el que manda en esas minas. Hay que estar a bien, por lo tanto, con el Gobierno de Franco.

León ICHASO.

Dr. ROSATI
DENTISTA
O-Reilly 67 — Tel. A-9422

FUERTES TEMPORALES RETRASAN EL AVANCE NACIONALISTA A SANTANDER

ITALIA Y ALEMANIA, EN PERFECTA ARMONIA, ASESTARON AYER UN GOLPE DE MUERTE AL COMITE DE NO INTERVENCION

Rechazaron la proposición de que fuerzas anglo-francesas se encarguen de vigilar solas las aguas españolas

Si Alemania e Italia mantienen su actitud en los próximos días, se cree que Inglaterra aflojará la tensión, otorgando derechos de beligerancia a Franco, lo que lo favorecería

(Por J. Driscoll)

LONDRES, DIARIO, Junio 29 de 1937.—Italia y Alemania, obrando como de costumbre, en armonía, le asestaron hoy lo que posiblemente será el golpe de muerte al "Comité de No Intervención" al rechazar la proposición conjunta de Francia e Inglaterra al efecto de que las fuerzas navales anglofrancesas asumieran toda la responsabilidad para el mantenimiento del control naval en aguas españolas.

Hasta el reciente incidente del «Leipzig» la patrulla española era mantenida por las flotas de Inglaterra, Francia, Alemania e Italia. Estas dos últimas se retiraron del sistema porque Inglaterra y Francia se negaron a participar en una demostración naval de las cuatro potencias frente a Valencia. Ahora que Alemania e Italia han abandonado de su propia voluntad la patrulla, están determinadas a que el sistema no funcione con o sin ellas. El "Deadlock" así creado nuevamente coloca el problema español en la escena de una crisis internacional

Si Berlín y Roma, en los próximos días mantienen su actual actitud, Inglaterra posiblemente tratará de aflojar la tensión, dejando morir al sistema de la patrulla naval y otorgándole derechos de beligerancia tanto al gobierno de Valencia como al de Salamanca, recibiendo así los principales beneficios las fuerzas franquistas que cuentan con el decidido apoyo de Hitler y Mussolini. Esto desde luego, no sería la solución final del problema, sino un mero aplazamiento de la lucha definitiva por la supremacía en España y el Mediterráneo occidental.

Los Embajadores de Alemania e Italia, Joachim Von Ribbentrop y Conde Dino Grandi, llegaron junto a Foreign Office en un auto de la Embajada alemana para asistir al importante mitin que se efectuó por las potencias que aparentemente desean mantener la paz en España. La llegada conjunta de los embajadores fascistas fué sin duda preparada para subrayar el hecho de que el eje Berlín-Roma se encuentra aún funcionando perfectamente.

Presentes en el mitin de hoy del subcomité de "No Intervención" estaban Lord Plymouth, Presidente del mismo, los Embajadores de Alemania, Italia, Rusia, Portugal y Bélgica y los Ministros de Suecia y Checoslovaquia. El Conde Grandi abrió la sesión con un animado ataque contra la Embajada en Londres del gobierno de Valencia por sus "absurdas fantasías" sobre el desembarco reciente de tropas italianas en España. Denunciando tales historias como fantásticas, Grandi declaró que "ni un solo voluntario italiano ha abandonado su país en dirección a España desde que tales actos fueron prohibidos por este Comité."

Lord Plymouth, entonces, bocetó el revisado plan naval de la patrulla bajo el cual Inglaterra y Francia patrullarían la costa de España, permitiéndose a bordo de los barcos de guerra, observadores nutrales. Inglaterra se haría responsable de la observación naval de esas partes de la costa española ahora en manos del gobierno de Valencia, mientras que Francia e Inglaterra compartirían conjuntamente la responsabilidad de la vigilancia sobre las costas de Francia, vigilando Francia la mayor parte de estas costas.

Estas proposiciones anglofrancesas obtuvieron apoyo inmediato de los representantes de Rusia, Bélgica, Suecia y Checoeslovaquia, pero los Embajadores de Italia y Alemania objetaron vigorosamente en principio contra toda proposición que no estuviera basada en el necesario equilibrio "para garantizar la absoluta imparcialidad del control". En otras palabras, los Embajadores facistas insinuaron que con sus países fuera del sistema de patrulla, las flotas de Inglaterra y Francia tenderían a favorecer al gobierno de Valencia. Revelaron que Hitler y Mussolini ya habían ordenado a sus nacionales empleados como oficiales de observación bajo el sistema de patrullas, a que presentaran sus renuncias.

Confrontado con el colapso del sistema de patrullas y el Comité de No Intervención, Lord Plymouth sugirió que los Embajadores fascistas se comunicaran con sus gobiernos antes de tomar decisión definitiva. El Comité volverá a reunirse el viernes.

Sin embargo, Hitler y Mussolini son ambos maestros del oportunismo y ahora su política conjunta está influenciada grandemente por la crisis financiera francesa. Si la situación de Francia mejora, tanto Hitler como Mussolini podrán escuchar razones sobre el conflicto español, de otro modo continuarán tratando de sacar todas las ventajas posibles de la situación.

Además de la disputa sobre la patrulla naval el subcomité se enfrentó hoy con la cuestión de la retirada de los voluntarios extranjeros de España. Lord Plymouth, Presidente del Comité, dijo que su gobierno consideraba esta retirada como "asunto de la mayor urgencia e importancia". El Embajador Charles Corbin, de Francia, estuvo de acuerdo con el punto de vista inglés y propuso que se iniciase la inmediata evacuación de todos los extranjeros en España, heridos o prisioneros de guerra. Esto también será decidido en la sesión del viernes.

Se asegura que Portugal dió hoy un gran apoyo a Alemania e Italia en la sesión del Comité.

Si Alemania e Italia logran terminar con la patrulla naval internacional, Inglaterra se verá obligada a conceder beligerancia a ambas partes contendientes en España.

Predijo esto Mr. Eden en la sesión de la Cámara de los Comunes el pasado viernes, cuando dijo que "ciertamente, si no hubiese Comité de No Intervención, todo precedente está a favor de conceder los derechos de beligerancia como se hizo en la guerra civil de los Estados Unidos.

Si no se conceden derechos beligerantes, ¿cuál es la alternativa? Entonces cada país que envíe armas a España, tiene que proteger sus barcos que lleven estas armas hasta las mismas aguas territoriales españolas y no es necesario tener gran imaginación para ver el peligro que para Europa representaría una situación tal."

Mediante la concesión de derechos de beligerancia, Valencia y Salamanca quedarían reconocidas como dos potencias en guerra una contra otra y ambos lados tendrían derecho de abordar los barcos neutrales en alta mar.

La ruvuelta separatista de Ssechuan, en la China, dicen que fué sofocada

NANKIN, junio 29. AP.—Anúnciagrado al cabo pacificar la levantisea provincia de Ssechuan cerca de la frontera tibetana, designando para su administración una junta militar presidida por el general Ho Ying Ching; el gobernador destituído, Liu Hsiang, ocupará la vicepresidencia del grupo.

Se cree que esto permitirá el licenciamiento de unos 250,000 hombres que allí posee el Gobierno, destinando gran número de los soldados que se desmovilicen al ejército nacional.

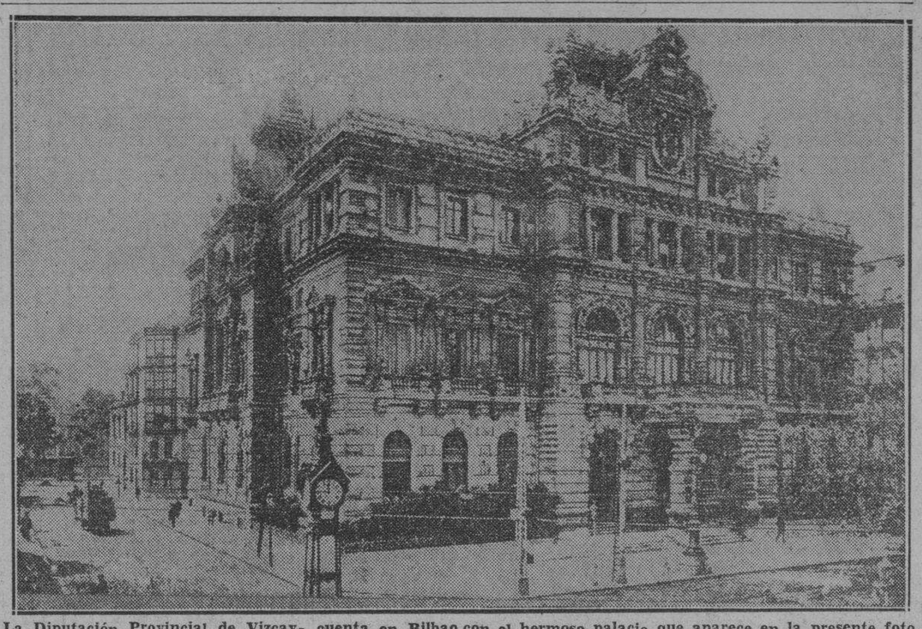

La Diputación Provincial de Vizcaya cuenta en Bilbao con el hermoso palacio que aparece en la presente foto.

«LA ESPAÑA DE HOY»

Vidas heroicas, vidas preciosas

Del mismo modo que cuando el general Sanjurjo murió, víctima de un accidente de aviación, en el momento en que se disponía a trasladarse a España para tomar el mando de los Ejércitos nacionales, también ahora, con motivo de la muerte de Mola, la imaginación se ha lanzado a novelear y a inventar versiones bien ajenas a la realidad. Estos hombres excepcionales, estas vidas admirables, dan lugar al mito por la fuerza misma de su personalidad. No concebimos que nada de lo que acontece pertenezca al mundo de lo corriente y habitual, sino que nos empeñamos en buscar interpretaciones desusadas.

Una de las informaciones que con más insistencia ha circulado por la prensa extranjera es la del «sabotaje» contra el aparato en que volaba el General Jefe del Ejército del Norte. Aceptada la hipótesis del sabotaje se pasa fácilmente a la del espionaje, y de ésta se asciende a la del complot, hasta que la muerte de Mola se convierte en un intrincado episodio digno de la más emocionante de las películas policíacas.

Pues bien. No ha existido «sabotaje», ni complot, ni han tenido nada que ver los espías con el desplome del avión, trágico cerca del pueblo burgalés de Castil de Peones. Todo sucedió tan llanamente, tan por las vías comunes y conocidas, que no vale la pena de dramatizar el argumento. ¡Bastante drama y aun tragedia hay en la desaparición del gran General, para que le añadamos ribetes imaginativos! Un avión que despega bien, un motor que funciona mal a los pocos minutos de emprendido el vuelo, un piloto que domina maravillosamente el arte aviatorio y que espera salvar la cortísima distancia entre Vitoria y Burgos sin necesidades de aterrizajes intermedios, una capa de niebla espesísima que de pronto invade la ruta, un esfuerzo inútil por remontar y transponer la loma de la Brújula, una rápida decisión de tomar tierra en el acto, y un violento choque con la montaña, a consecuencia de la desorientación producida por la niebla... Eso es todo. Lo demás, ya lo sabe el lector. España lo irá sabiendo más cada día. Porque a medida que el tiempo pase, comprenderemos la tremenda pérdida que el Cielo nos ha deparado con la muerte del general Mola.

Igual que en el caso de Calvo Sotelo, se dice: «Quizá nos presta un mayor servicio nacional muriendo». Yo me revelo contra esa interpretación. Porque sí, como católicos, debemos resignarnos a los designios de Dios, es evidente que, de tejas abajo, en nuestros problemas políticos y sociales de cada día, era la vida de Calvo Sotelo, era la vida del general Mola lo que mejor ayudaba a nuestra liberación, y no su muerte.

La tremenda desventura que a todos los españoles nos aflige y que ha de afligirnos más en lo venidero, ha puesto sobre el tapete un tema de interés: el de los cuidados de que deben rodearse esas existencias excepcionales destinadas a ser guía de todo un pueblo.

Cierto que el general Mola, o cualquiera otro de los que nos mandan, pudo morir en un vulgar accidente de automóvil y estrellarse al doblar una de las curvas de nuestras carreteras. Pero ello no quita fuerza a la opinión y al consejo de quienes piensan que los generales de España hacen un uso excesivo del avión como elemento de viaje y tránsito entre unos lugares a otros de la Patria liberada y reconquistada. El general Mola no empleaba apenas otro medio para visitar sus tropas y los frentes de su mando. Tenía a su servicio un aparato especial, no hay que decir que excelente; y las palancas de ese aparato eran manejadas por un piloto magnífico, elegido entre otros, no solamente por su devoción al Comandante Jefe del Norte, sino por su pericia, por sus muchas horas de vuelo y por su extraordinaria habilidad para sortear y vencer los riesgos del aire. Acontecía algo semejante con el general Sanjurjo, y pese a condiciones semejantes de maestría por parte del piloto, murió víctima de una serie de circunstancias desesperantemente desgraciadas.

El hábito de volar, produce el olvido de todos los peligros que a la aviación rodean. Un viaje en avión acaba siendo uno de los actos más naturales y simples. Sin embargo, como si algún misterioso ser vengativo quisiera, de vez en cuando, traernos nuevamente a la realidad, los dramas y los desastres coinciden con la máxima confianza y el absoluto dominio aparente. Del general Mola se dice que ya no creía ni en los días propicios ni en los adversos, porque todos le parecían buenos para poner su aparato en vuelo y atravesar España de Norte a Sur; ni la neblina, ni el cielo bajo y encapotado, ni la falta de visibilidad, ni el aire violento, ni la lluvia y las tempestades le infundían temor. Eran los propios pilotos quienes, cuando el tiempo era rematadamente malo, tenían que imponerse a fuerza de razonamientos. Los españoles, ante la muerte de Mola, se preguntan: «¿Tiene un Jefe de todo un Ejército derecho a exponer su vida constantemente, con riesgo inminente de perderla y de dejar a su pueblo sin el guía y el conductor necesario?»

Es evidente que si viéramos a un General en Jefe marchar todos los días a las trincheras de extrema vanguardia, y ofrecerse como blanco a las balas enemigas en los parapetos y pasearse al descubierto por delante de los tiradores acechantes, nos esforzaríamos todos por disuadirle de semejante dislate y le suplicaríamos que pasara a la retaguardia, y allí ocupase un puesto bien resguardado contra los fusiles, porque de ese modo servía más cumplidamente a la Patria sirviéndonos a todos los patriotas. Esa es la disciplina de los grandes jefes, del mismo modo que la nuestra consiste en obedecer sus consignias. A ellos les ordena Dios que acaudillen a un pueblo, y desde ese instante no se pertenecen sino que pasan a ser precisamente por caudillos, servidores de ese pueblo. «Je suis leur chef: je dois les suivre...»—decía Napoleón Bonaparte hablando de los franceses. «Soy su Jefe y tengo que seguirles». Frase que, con apariencias de «boutade» maliciosa, contiene un principio de filosofía política muy profunda. «Seguirles» quiere decir, en ese caso, servirles, guiarles, permanecer a su lado, cumplir sus designios históricos, llevarles a la victoria, velar por el cumplimiento de sus anhelos y por la fecundidad de sus esfuerzos y sacrificios.....

Las vidas de los Caudillos no son dueñas y señoras de sí mismas. Por ello, es tradición de las Monarquías que los Consejeros y Ministros del Mouarca rodeen a éste de limitaciones y de vetos, a fin de que la existencia del Soberano, necesaria para el pueblo, no se malogre ni se frustre.

En ese sentido, tienen razón aquellos españoles que ven con no calmado temor cómo nuestros generales más ilustres se dejan llevar de su coraje y de su arrojo, sin temor a caer mortalmente heridos por uno de los mil accidentes en que la guerra es tan abundante. Tienen razón esos españoles, porque las revoluciones nacionales, pese a que el pueblo las haga y las gane o las pierda, no son sino expresiones del pensamiento de una minoría de jefes. Cuando ese pensamiento falta, o cuando desaparece el hombre que lo encarna y simboliza, se corre el riesgo de que el afán popular fracase y se desplome irremediablemente.

En el caso de España, la muerte del general Mola, con ser dolorosísima, no determina consecuencias tan graves como las enunciadas poco más arriba; pero el episodio trágico de Castil de Peones deberá servir de aviso y lección para que no caigan sobre nosotros otros sucesos parecidos, de los que no quiero hablar siquiera y en los que nadie quisiera pensar. Los españoles me entienden, y yo les entiendo a ellos.

9 de Junio de 1937.

MANUEL AZNAR.

La escuadra nacionalista contribuye con sus disparos a sembrar intenso pánico entre los rojos que escapan

Se sabe en Bilbao que los buques de pasaje ingleses, con el apoyo de la escuadra británica continúan efectuando el traslado de mujeres, niños y heridos de Santander

BILBAO, Junio 29, 1937. (Herald Tribune.)—Debido a las fuertes lluvias de las últimas cuarenta y ocho horas, la aviación nacionalista se ha visto impedida de prestar servicios y, por lo tanto, se ha retardado mucho el avance sobre Santander.

El Estado Mayor del general Franco declara que la ofensiva nacionalista en gran escala contra el frente de Madrid no se ha iniciado todavía, a pesar de los rumores de que se han realizado fuertes concentraciones de tropas y material bélico en el sector de Jarama, al sudeste de la capital española, actividad que se considera preliminar de nuevo esfuerzo nacionalista para cortar definitivamente la carretera de Madrid a Valencia. El principal objetivo inmediato de los nacionalistas es la captura de Santander, a 129 kilómetros de Bilbao y eliminar todo el frente norte de enemigos antes de emprender grandes ofensivas en otras partes.

Las tropas nacionalistas que persiguen a los vascos separatistas y milicianos asturianos a lo largo del camino costeño que va a Santander, están a muy pocas millas de Castro Urdiales. El enemigo ha tratado de ofrecer desesperada resistencia en Somorrostro; pero fué derrotado con grandes pérdidas.

Los buques de guerra nacionalistas han ayudado poderosamente al avance de las tropas, bombardeando el camino costeño a Santander, creando terrible pánico entre los milicianos rojos en plena retirada, quienes abandonaron no sólo sus armas y equipos, sino a sus muertos y heridos. Aproximadamente unos mil quinientos soldados izquierdistas se han rendido a las patrullas avanzadas.

LA MEJOR SASTRERIA A LA MEDIDA
LA CASA COFIÑO
SUPREMA GARANTIA
NEPTUNO 87. TEL. M. 2050.

De acuerdo con la información obtenida aquí esta madrugada, de fuentes oficiales, los buques de pasajeros ingleses, escoltados por navíos de guerra británicos, están ayudando considerablemente a la evacuación de mujeres, niños y heridos de Santander, llevándolos a diversos puertos de Francia. El aluvión de refugiados venidos de la provincia de Vizcaya ha aumentado la población de Santander, compuesta por cien mil almas en tiempos normales, a cuatrocientos mil. Reina gran escasez de alimentos y los hospitales y auxilios médicos son en extremo deficientes, lo que se combina para hacer trágica la situación de Santander.

El primer tren desde Bilbao a San Sebastián desde el mes de septiembre último, partió ayer. Una fuerte tormenta en toda la región de Bilbao a San Sebastián derribó árboles y cables del fluído eléctrico. Las comunicaciones telegráficas, telefónicas y el servicio eléctrico quedaron interrumpidos durante varias horas anoche.

Ocho días con el generalísimo Franco

«Gracias a nuestra posición periférica, anhelamos representar en el mundo un papel de constante mediación. En eso consiste nuestro Imperialismo. ¿Tengo yo aspecto de conquistador?»

SEGUNDA PARTE DE LAS DECLARACIONES DEL JEFE DE LOS EJERCITOS NACIONALES AL PERIODISTA E. HELSEY

— II —

—Pero, ¿qué cosa es? No comprendo—responde el Jefe de la España nacional.

—Se dice en primer lugar que la actitud de nuestro país hacia usted, en el curso de estos diez meses, debieron indisponerle y que, por culpa de algunos de los nuestros, usted debe tener motivos para sentir por nosotros sentimientos poco amistosos.

La respuesta salta **in continenti**.

—Se equivocan. Se equivocan de medio a medio, y esto me apena. Siempre amé sinceramente a Francia. Aprendí a conocerla en la persona de un hombre como Lyautey.

No, no, se lo afirmo rotundamente, nosotros sabemos hacer distingos. Nosotros también hemos sufrido la dominación de formaciones políticas que daban de nuestro país una idea equivocada. En buen derecho, nosotros podríamos quejarnos de innumerables procederes hostiles. Pero no es a Francia a quien se los imputamos.

Las gentes que nos combaten, y a menudo a traición, no las miramos como franceses. Son rusos, esclavos o mercenarios de la Rusia Soviética. Pero estamos seguros de que Francia se librará de ellos. Es verdad que nosotros no confundimos a Francia con esos agitados, que hemos sabido más de una vez notar las reacciones de honradez de algunos de vuestros hombres de izquierda. En ciertas ocasiones les fué necesario desplegar todo su valor para impedir que las cosas degeneraran en catástrofe.

—Me siento emocionado escuchándole, mi general, pero puesto que usted me permitió hablarle sin rodeos, ¿quiere usted autorizarme a exponerle diversas objeciones, que se oyen todos los días, y que se explotan contra vuestro movimiento? Ellas os explicarán ciertas inquietudes.

—Diga usted. Responderé sinceramente. Los espíritus malhumorados se alarman por la posición que usted comienza a asumir en el Islam. La entusiasta fidelidad por usted de esos moros que usted combatía personalmente hace despertar temores. Se dice ahora que para sellar mejor esta reconciliación, usted les va a devolver a los musulmanes la gran mezquita de Córdoba, en reconocimiento de lo cual ellos le ayudarían a usted a construir, en la misma ciudad, una catedral católica.

—La civilización árabe conoció su apogeo en España. Nos dejó libros, monumentos, instrumentos de cultura incomparables, cuyo provecho supimos sacar ampliamente. Estuvimos a menudo y largo tiempo en guerra. Hoy nuestras poblaciones marroquís aprendieron a conocernos mejor. Derrochan a nuestro lado un magnífico heroísmo. Queremos ser y permanecer amigos. ¿Quién podría ofuscarse?

«A la hora en que nuestro enemigo común, el enemigo de todo Occidente, el régimen soviético, gasta sin tasa los recursos para tratar de lanzar al asalto de las naciones europeas esas poblaciones ardientes, fáciles de fanatizar, ¿se nos va a reprochar que tomemos sobre ellas un ascendiente que ha de servir para el mantenimiento de la paz general? En tanto que conservemos nuestras buenas relaciones con ellos, los musulmanes no constituirán un peligro para nadie. Esto se lo escribí al representante de Francia en Rabat el primer día de la insurrección. ¿Eso es todo?

El bloque de España-Portugal-Italia

—No, todavía, mi general. Inglaterra, con la cual Francia está ligada íntimamente, no ve sin aprensión la eventualidad de un bloque latino —España, Portugal, Italia— capaz, geográficamente, de asegurarse, sin pena el completo dominio del Mediterráneo.

—¿Prefiere que los puertos españoles se vuelvan puertos rusos? Nosotros, latinos, desarrollamos, dentro de una amistad remozada, nuestras relaciones económicas y culturales. ¿No está en la naturaleza de las cosas? ¿En dónde se ve que este acercamiento pueda amenazar a un tercero o a un cuarto? Lamentamos profundamente la especie de ruptura moral que se produjo entre Inglaterra e Italia. Nosotros los españoles hemos mirado siempre la buena entente con Inglaterra como el artículo primero de nuestra política. Cuando violando los acuerdos internacionales, la flota roja vino a anclar en Tánger, ¿no fué a Inglaterra, en primer lugar, a quien nos dirigimos? Sin su negativa a intervenir, nosotros no nos hubiéramos visto obligados a obrar directamente.

—Hay otra cosa. Vuestro carácter militar hace temer a algunos que, por costumbre o por naturaleza, seais hoy partidario de las doctrinas de fuerza y, por consecuencia, poco inclinado a considerar como deseable el arreglo jurídico de las desavenencias internacionales.

—Es un grave error. Demasiado he hecho la guerra para amarla. Y cuando hayamos terminado de libertar a España —que, repare usted, no se encuentra mezclada directamente a ningún litigio— tendremos en nuestro país una tarea bastante vasta para requerir toda nuestra actividad. Desde luego, gracias a nuestra posición periférica, soñamos representar en el mundo un papel de constante mediación. Es ese todo nuestro imperialismo. Míreme usted. ¿Tengo el aspecto de un **conquistador?**

La palabra está dicha con tanta gentileza que no puedo reprimir una sonrisa. No, no tiene el aspecto de un conquistador ese jefe con mirada tan humana. Pero prosigo audazmente mis interrogaciones.

—¿Cuál será vuestra actitud con respecto a la Sociedad de las Naciones?

—Cuando seamos dueños del país, tomaremos a nuestro cargo todos los compromisos anteriores suscritos por España. España encontró más de una vez en Ginebra la ocasión de servir la paz. Ella volverá a ocupar simplemente su puesto en la Liga de las Naciones con el mismo espíritu de concordia europea. Pienso que esta vez ha terminado usted...

—No, mi general. Me queda tratar el punto más delicado.

Explíquese sin temor alguno.

—Mi general: cada vez que en Francia un hombre público o un escritor manifiesta alguna simpatía por la España blanca, se le responde tratándole de hitleriano, o se le acusa de preparar para Alemania las vías de la revancha...

—Es ridículo, pero no reiré de ello. Francia encuentra en su pasado el derecho de ser un poco recelosa cuando se trata de su seguridad. Nuestra amistad con Italia y Alemania asociadas se manifestó en los hechos, desde el principio de esta guerra, pero voy a responderle a usted con mi lealtad de soldado. Ante todo, en lo que me concierne personalmente, creo sus sospechas injustificadas. Según mi opinión, no es hacia el oeste que su destino impulsará o arrastrará a Alemania. Empero, si yo me equivocare, diga usted claramente esto: la España de Franco no se prestará nunca a un complot contra Francia. Los alemanes, los italianos como los portugueses, se niegan a ver a España convertida en una colonia soviética, según el plan establecido por Moscú, de acuerdo con Largo Caballero. Para secundar nuestra resistencia, no se nos exigió compromiso alguno; ninguno, entiéndame bien, directa ni indirectamente. Y nosotros no podíamos aceptar asumir obligación de especie alguna. Somos **nacionalistas** españoles, decididos, en toda circunstancia, a mantener libre de hipotecas el porvenir de la nación.

—¿A tal punto, mi general, que el día en que vuestro gobierno sea reconocido por toda Europa, os encontraríamos dispuesto, por ejemplo, a firmar con Francia un pacto incondicional de no-agresión?

—Con todo gusto, por poco que ella lo anhelare, y sin chocar en modo alguno —estoy seguro— con ninguno de nuestros amigos.

Nuestro deseo más ferviente es trabajar por la paz del mundo. Cuando recuperemos nuestro rango entre las naciones, todo nuestro esfuerzo consistirá en contribuir, de la mejor manera posible, al retorno de la buena entente europea, así como trataremos en el interior del país de instituir y consolidar la buena entente social. No nos cansaremos nunca de ofrecer a los hombres de buena voluntad nuestro concurso activo y gratuito.

El enemigo: Moscú

El momento de despedirnos se aproxima. El general se levanta, reflexiona un segundo y exclama:

—Tranquilice usted a los franceses en lo que respecta a nosotros. Y déjeme revelarle el fondo de mi pensamiento. Vuestro más temible enemigo es Moscú. Se os reserva la suerte actual de España. A despecho de todos los errores de estos últimos diez meses, permanecemos estrechamente solidarios, vosotros y nosotros. Que seáis vigilantes, es muy legítimo. Es vuestro deber hacia vosotros mismos. Pero el peligro inmediato, para vosotros, no se encuentra fuera de vuestras fronteras. Está en el interior de vuestro territorio, y aumenta todos los días. Decid a Francia que nada peor puede sucederle que caer en el estado en que estábamos el año pasado. Moscú quiere hacer de Francia su soldado, Moscú quiere llevaros a la guerra. Si es verdad que pudo existir en alguna parte malos designios contra vosotros, no déis a nadie, por vuestros extravíos, un pretexto y, por vuestras disensiones que os debilitan una formidable y tremenda tentación.

Así me habló con voz suave Don Francisco Franco, adalid de la España blanca; así me describió el horizonte ese jefe galonado con la clara sonrisa de un sub-teniente.

Eduardo HELSEY.

Salamanca, junio, 1937.

(Versión española especial para DIARIO DE LA MARINA).

Del Momento Nacionalista Español

Esta propaganda que dirige el doctor Francisco J. Almodóvar, se radia todos los días por las emisoras CMCD (onda larga, 950 Kc.) y COCD (onda corta, 6.130 Kc.), ambas de «La Voz del Aire». Radiodifusión auspiciada por el Comité Nacionalista Español. Oficinas: altos del Banco del Comercio, por Obrapía. Teléfono: M-9086. Apartado número 2574.

Audición de la mañana: de 1:00 p. m. a 1:30 p. m. que dirigimos especialmente a los oyentes del interior de la República.

Audición de la noche: de 8:45 p. m. a 9:00 p. m. que va dirigida en particular a los radioescuchas de la Habana.

Las campañas tendenciosas

Nada más humano que tratar por todos los medios posibles de ayudar la propaganda de nuestras convicciones y nuestras ideas. Y ningún medio más eficaz, en los tiempos que vivimos, como la información periodística, que cuenta con la magia del cable y del telégrafo para ponernos en contacto inmediato con lo que ocurre a muchos miles de kilómetros casi a los pocos momentos de ocurrido. Indudablemente que estos medios de difusión, esta manera de trasladar la noticia vertiginosamente de uno a otro extremo del planeta, constituye un paso de avance en el progreso y en la civilización, un nuevo lazo que ciñe con más fuerza las relaciones humanas, una manera más íntima de armonizar la convivencia internacional. Pero hay que reconocer, mal que nos pese, que tan poderosa arma de progreso, tiene dos filos: si por un lado determina un medio eficacísimo de acercamiento humano y social, por otro representa un obstáculo para llegar a un acuerdo, un instrumento que se emplea con mucha frecuencia en romper la unidad de criterio, desfigurar la verdad y seguir por caminos torcidos en busca de una forma enredosa y arbitraria en la cual se pueda esconder la realidad.

Las agencias cablegráficas que hoy se mueven con tanta actividad para traernos al minuto noticias de la guerra española, parecen no descansar un solo momento, buscando la forma más inmediata de ponernos al corriente de todos los hechos de armas, situaciones, circunstancias y cuantos datos intervienen en aquella tragedia, esas mismas agencias casi diariamente en lugar de conseguir de los que las seguimos como fuente de información, un criterio fijo y determinado, consiguen a la postre, una completa desorientación, ya que en un día nos colocan las cosas bajo el aspecto contrario que nos la colocaron el anterior, torciendo el hilo deductivo de los hechos por el que nosotros podemos sacar en consecuencia una verdad rotunda qu nos sirva de fundamento. Si a esto agregamos que los encargados del arreglo periodístico de esos despachos, que son hombres de carne y hueso, y tienen sus convicciones más o menos apasionadase, los traducn según corresponden a esas convicciones o a esas pasiones, resultará a la larga que la noticia que nosotros consideramos como tal, después de haberla tamizado por el criterio de la agencia y el segundo criterio periodístico, apenas si se parece a lo que realmente ocurrió, ha dejado de ocurrir o no ocurrirá jamás. Este procedimiento encadenado de pasiones puestas al servicio de la información pública, acarrea indudablemente graves inconvenientes en lo que venimos llamando opinión pública, puesto que los lectores de la prensa diaria, en su mayoría, fundan sus juicios en la información de su periódico favorito, su brazo derecho de discurrir.

Es sencillamente candoroso considerar al lector en condiciones de seguir muchas veces el buen humor del que redacta las noticias, amplía cables, desfigura telefonemas o viste noticias imaginativas, para por medios tan endebles, robustecer el sentido tuberculoso de una realidad. Por mucho que quiera hacer la prensa en ese orden de cosas, no conseguirá más que poner a mayor altura lo mismo que quieren esconder en el subterráneo de sus odios o antipatías. La labor de divulgación periodística debe ajustarse a una norma fija de criterio ajena, por completo a tendencias ni partidos, ni mucho menos de impulsos pasionales de carácter individual. Ya sabemos que para eso hace falta una cierta condición especial de las personas que se dedican a tan delicados menesteres; pero bueno será, que a falta de otras orientaciones de mayor altura, todos tratemos de poner un poco de nuestra parte para no envenenar el ambiente con estridencias y escamoteos con los cuales, a la postre, no conseguimos otra cosa, que cooperar a que la ignorancia, avanzando a ciegas, por los corrillos de opinión, transformando la historia y la geografía de manera que no deje lugar a dudas el triunfo del absurdo sobre el del sentido común.

Atendiendo a estas razones, nosotros no nos pondremos en nuestros labios ni en nuestra pluma una sola palabra que represente el eco tendencioso de una noticia fabricada imaginativamente con forma apasionada, ni siquiera por aquellos que siendo de nuestra propia ideología podrían de cierta manera exigirnos una inclinación involuntaria en nuestro proceder. Estimamos más la verdad que el buen deseo y por esto, nunca, ocuparemos la cátedra de las buenas intenciones, para so pretexto de éstas, sombrear el campo de la verdad y esparcir la cizaña del error por aquello de «calumnia que algo queda» y sálvese el que pueda.

F. J. A.

Plan para la insurrección de la aeronáutica roja, en Barcelona

VALENCIA, junio 29. (AP)).—Despachos de Barcelona aseguran que se ha descubierto un plan para inducir a los aviadores del Gobierno a unirse a los nacionalistas, siendo sentenciados a muerte por ese motivo, cinco oficiales de la Aeronáutica.

Mussolini hará contra-proposiciones al plan anglo-francés respecto a la vigilancia de las costas de España

ROMA, junio 29. AP. El primer ministro Mussolini estudiaba esta noche las contra-proposiciones que hará a la proposición de Inglaterra y Francia acerca de la vigilancia de las costas españolas.

Los representantes fascistas dicen que el plan anglo-francés fué rechazado por Italia y Alemania a causa de que Francia y la Gran Bretaña están sometidas a lo que se califica de «presión comunista».

En cuanto a las contra-proposiciones de Mussolini nada se ha divulgado.

Un funcionario italiano insistió, sin embargo, en que el sólo hecho de que los delegados alemán e italiano continúen en el Comité de neutralidad indica que todavía hay posibilidad de un acuerdo.

Tal acuerdo, agregó, habría de tener en cuenta los «intereses vitales» de Alemania e Italia en excluir la ayuda de los bolshevikis al gobierno español.

Lamentan la ausencia de la CNT en el gobierno catalán

BARCELONA, junio 29. Havas Después de la reunión efectuada hoy por el gabinete catalán bajo la presidencia del señor Companys, el señor Carlos María Sbert, consejero de Gobernación, como secretario del Consejo, entregó a la prensa una nota en que lamenta la ausencia de la CNT del ministerio. Dice la nota dada por el señor Sbert:

«El gobierno lamenta la ausencia de su seno de una parte importante de las fuerzas antifascistas, esperando, sin

LOS PIRATAS GANARON DOS DESAFIOS A LOS ROJOS DEL CLUB CINCINNATI

EN DIEZ INNINGS DERROTARON LOS NEW YORK GIGANTES AL FILADELFIA, ANOTANDO 4 POR 3

TIPS DE AQUI Y DE ALLA/.

—(Por DAN)—

Well, el sábado tenemos juego de Estrellas en Base ball, y esto es algo... El Vedado Tennis Club será el escenario de los acontecimientos... Habrá excitación en las tribunas, y las managers dicen que hay perspectiva de un gran game... Como sucede siempre, los «historiadores» ya están desenterrando del libro de sus recuerdos, memorias de otros grandes choques celebrados entre players estelares... Uno nos decía ayer que «jamás se reunirá en un terreno amateur un conglomerado estelar como aquel que se vió en el VTC en 1926. cuando un team de Estrellas, capitaneado por el pitcher Sansirena quiso acabar con la invencibilidad del famoso conjunto basebolero que tenía el Vedado Tennis Club, solo para ver estrelladas sus aspiraciones ante un score de 3x2, que transformó el game en una exhibición casi perfecta del deporte»... Este old timer nos recuerda que aquella tarde hubo tanto público en los terrenos vedadistas que la Policía tuvo que intervenir en el mismo campo de juego para evitar que el público, sentado en la yerba, estropease las jugadas... Se tuvieron que imponer reglas especiales, y los amateurs escribieron una de sus más brillantes páginas, brindando un desafío que hubieran rubricado sin pena los más notables conjuntos de una serie mundial.

Yo estuve allí aquella tarde y recuerdo que el poder de la novena vedadista fué sometido ese día a una prueba dura... Pero, el Vedado contaba en ese entonces con el más fuerte de los equipos que se han visto en la Liga Nacional... Alfredo Consuegra, maestro de catchers, era el hombre que cuidaba de los lanzamientos de los pitchers... El Dr. Héctor Rocamora y Joaquín Ravena, formaban la yunta de pitchers... René Gallardo cuidaba de la inicial, y si alguna vez puede decirse que el baseball aficionado ha tenido un hábil y elegante defensor de la almohada virginal, en ésta había que decirlo como nunca... La gran combinación defensiva de segunda y short la integraban Raúl del Monte y el Profesor Consuegra, dos infielders perfectos, dos caballeros dentro del deporte y dos atletas notabilísimos que constituyen una positiva gloria para el VTC... Gustavo Alfonso tenía a su cargo la antesala, y, aunque era nervioso en sus movimientos, la verdad es que no tenía rivales al campo y al bate... Los outfielders eran: «Chichí» Bruzón, Joaquín del Calvo y Ramiro Seiglie, tres hombres que se llevaban admirablemente y que no dejaban escapar nada que pudiera aceptarse de aire en el jardín....

Esta novena azul fué realmente dominada por el pitching sensacional de ese otro gran amateur que se llamó Armando Sansirena, pero no pudo ser vencida y al final de los acontecimientos, después de una serie de actividades que hicieron la tarde gloriosa, triunfó el team con score de 3x2, para demostrar que el nine vedadista era, como decía Pancho Pons en aquel entonces, «la máquina más perfecta que se ha presentado en la historia de la Liga Nacional».

Yo no recuerdo detalles exactos de cómo se hicieron las carreras de aquel choque... El old timer tampoco... Ambos coincidimos, empero, que ese choque de estrellas sirvió para levantar el deporte y para colocar a una posición privilegiada... En el partido del año pasado, las estrellas correspondieron a ligas distintas y esto hizo doblemente interesante el encuentro... La representación de la Social triunfó gracias al pitching sensacional desplegado por el zurdo Monteagudo... Este año, la Liga Nacional estaba mejor acondicionada que nunca para tomar venganza sobre aquella derrota de 1926, pero el inesperado rompimiento del pacto dió al traste con la aspiración de todos de que el choque estelar tuviese nuevamente como actores a players de una y otra liga...

La excitación no faltará este año, empero, y puede asegurarse cualquier cosa que vamos a presenciar un duelo tan interesante y vistoso, como otros que se han ofrecido aquí, por conjuntos estelares... La afición tiene una oportunidad de ver, reunidas en una sola tarde, a todas las estrellas del campo aficionado, y de paso se encontrará solución a una pregunta que nos han venido haciendo desde hace mucho tiempo... Esta pregunta es:

Quién es mejor manager, ¿Picazo o Cordeiro?... El que gane dará respuesta impresionante a los curiosos y se terminará de una vez y para siempre la duda que hay en ese respecto en el sector amateur.

Una cosa que nos gusta de este juego de Estrellas del sábado es que en el terreno estarán representados todos los clubs de la Liga... Y otra cosa es que los jugadores nuevos tendrán tan buena oportunidad de destacarse como los veteranos... Picazo y Cordeiro han hecho una magnífica selección de los jugadores y no creemos que nadie pueda considerarse perjudicado... Han sido escogidos los players que mejor están trabajando en el momento actual y los que, por su reputación, siempre han sido estrellas positivas de la Liga.

Para hacer el espectáculo más interesante, nosotros sugeriríamos a la Liga que organizase otros actos adicionales al game... Por ejemplo, no estaría mal que cada club seleccionase el hombre de mejor brazo de su novena, y que se hiciesen tiros desde los últimos del centerfield a home para ver qué player amateur tiene mejor brazo en Cuba... No estaría demás que los players más veloces corriesen el diamante para ver —y quede como record—quién hace en menos tiempo el recorrido de las bases... Debieran hacerse concursos de fongueo, para ver quién es el que envía la pelota a mayor distancia, y carrera de 50 yardas entre los players más lentos de cada team, para ver quién es el «más pesao de todos»... Estos «shows» acompañan siempre al juego estelar que se ofrece en el mes de Julio en los Estados Unidos, y nosotros creemos que, introducidos en el programa anual de nuestros amateurs, brindaría una atracción adicional de interés, que sería bien recibida por todos... Esto no cuesta nada... Entretiene más al público... Haría la tarde basebolera más interesante y sería un hermosísimo «preámbulo» al juego estelar, que marcará una página brillante en la historia de la Liga.

Este comentarista no quiere cerrar su comunicación hoy sin antes felicitar sinceramente a la Liga Nacional y a la Unión Atlética por la tendencia que están demostrando en «modernizar» sus espectáculos deportivos... Estos juegos estelares interesan, gustan extraordinariamente al público, y representan un justo premio a esos muchachos que anualmente se afanan por mantener en alto el lema del más viejo de los circuitos aficionados que brindan base-ball en la República... Lema, que dice: «¡Cada vez, mejor y mejor!»

Crews de la Universidad de Wisconsin, que retorna a las aguas de Poughkeepsie, después de seis años de ausencia en el célebre clásito de regatas.

EL NUEVO CAMPEON DE LOS PESOS COMPLETOS NO SE PUEDE CONSIDERAR AUN COMO TAL

Aunque Joe Louis ha vencido al campeón James J. Braddock, todavía le queda la amenaza del alemán Schmeling. Todo el mundo cree que hasta que no venza a Max no será campeón

(Por GRANTLAND RICE)

CHICAGO, junio 29.— Habiendo logrado quitar del camino a Jimmy Braddock, ex-campeón mundial de todos los pesos, Joe Louis ha conseguido colocarse en segundo lugar. Porque no obstante ser actualmente campeón oficial de peso máximo, el negro de Detroit tiene que disipar la amenaza que representa Max Schmeling, el pugilista alemán que en forma tan conclusiva le derrotara en Nueva York hace un año. Tales son las paradojas del deporte que un hombre llega al título máximo habiendo quien le ha vencido y sigue siendo un enemigo peligroso.

Nadie lo sabe mejor que el mismo Louis, que, dicho sea de paso, ganó su campeonato en la mejor pelea que ha efectuado hasta la fecha.

—Me complace, naturalmente, ser campeón —dice Louis— pero no consideraré legítimo el título hasta que derrote a Schmeling.

El encuentro Louis-Schmeling es inevitable, a menos que el alemán, juzgando que es dueño de la situación imponga condiciones que el empresario Jacobs, que tiene contratados a ambos, estime imposible conceder.

Louis se desempeñó frente a Braddock en forma muy superior a la que demostró en su encuentro con Schmeling el 19 de junio de 1936. Acusó mejor preparación física, mejor técnica, más potencia en el golpe.

SCHMELING MEJOR QUE BRADDOCK

Empero, conviene observar que Schmeling demostró ser, hace un año, mucho mejor boxeador que Braddock en su último encuentro; y esto reviste importancia al formular un juicio comparativo. Si bien Braddock dió muestras de poseer un valor sin límites, no demostró poseer las cualidades del alemán. Schmeling golpea mucho más rápido y con mucha mayor fuerza que el ex-campeón y domina la técnica del cuadrilátero mucho mejor.

Hay quien afirma que el Louis del 22 de junio podría haber derrotado al Schmeling del año pasado, pero esto no pasa de ser una conjetura. Braddock peleó exactamente en la forma que más convenía a su adversario, lanzándose continuamente sobre él para cambiar golpes, con más despliegue de valor que de buena táctica.

Schmeling, en cambio, adoptó una postura especial, que confundió a Louis, como éste mismo dijo más tarde: —Schmeling estaba «todo torcido» y yo no supe qué hacer. La derecha de Schmeling era un destello en comparación de la lenta derecha de Braddock y unido a su velocidad llevaba un poder destructor muy superior.

Sin quitar ni poner rey, yo disto mucho de estar convencido de que el Louis de 1937 hubiera derrotado al Schmeling de 1936. La ofensiva y la defensa que servirían para vencer a un cuadro de fútbol, por ejemplo, como el ganador de un certamen de aldea, no servirían para dominar al ganador de las olimpíadas. Quizás Schmeling no sea un olímpico del boxeo profesional, pero no cabe duda que es sereno, calculador, avisado, y que pega fuerte. Braddock dió pruebas de tener gran corazón, pero nada más.

BRADDOCK NO PODIA GANAR

Braddock demostró estar en gran condición física, como tenía que estarlo para resistir el castigo que resistió hasta el sexto asalto; pero no poseía ni la rapidez ni la potencia del golpe necesarias para habérselas con un Joe Louis.

No falta quien diga que Braddock podría haber ganado si no hubiera sido por los dos años que pasó sin pelear; si no hubiera sido por su falta de precaución, y si no hubiera sido porque no dejó que Louis viniera hacia él, en lugar de ir él hacia Louis.

En mi opinión, Braddock, aun en el apogeo de sus condiciones físicas y técnicas, carecía de las cualidades indispensables para vencer a un hombre que pega tan rápido y tan fuerte como Louis.

Braddock invariablemente ha hecho frente a sus adversarios y ha trabado combate con desprecio al peligro; además, tiene larga práctica a su favor. Pero Schmeling es mejor atleta que él. En primer lugar, es mucho más difícil hacer llegar un golpe hasta él, y en segundo lugar, su contragolpe es potente. Nadie podría decir qué papel hubiera hecho el Louis que venció a Braddock frente al Schmeling que le venció. Sus estilos son totalmente disímiles. Cada cual puede formular su juicio o hacer conjeturas: no pasará de ser una conjetura.

Es indiscutible que Louis pareció estar en mejores condiciones físicas y más animado en su lucha contra Braddock que en la sostenida contra Schmeling. Sin embargo, es indiscutible también que presentó en repetidas ocasiones un blanco que un boxeador rápido hubiera podido aprovechar.

LOUIS Y SCHMELING

Tales son los argumentos que se esgrimirán hasta que Louis y el alemán vuelvan a encontrarse en el «ring». Y cuando se encuentren es muy posible que la recaudación exceda del millón de dólares.

Schmeling no ha peleado desde hace un año, pero ha estado en cambio en adiestramiento activo para su famosa «pelea fantasma» contra Braddock. Schmeling está siempre en buenas condiciones físicas. Sigue creyendo que podrá derrotar al negro, y éste cree que ahora ha aprendido lo suficiente para esquivar las fuertes derechas de aquél.

—Louis necesita pelear a menudo —dijo el empresario Jacobs después del encuentro de aquel con Braddock—; me gustaría verlo pelear unas cuatro veces al año. La gran pelea, naturalmente, sería con Schmeling. Sé que Louis está dispuesto; más que dispuesto: quiere borrar la derrota que sufrió el año pasado. Schmeling tiene la palabra.

Sea como fuere, el hecho es que si Joe Louis quiere considerarse campeón de veras e indiscutido, tendrá que vérselas con Max Schmeling y derrotarle. Hasta entonces, es permitido dudar.

Derechos reservados a DIARIO DE LA MARINA por North American Newspaper Alliance.

RIPPLE Y SLICK McCARTHY DIERON EL GAME AL N. Y.

El primero conectó un doble y el segundo un single para empujar la carrera decisiva

NEW YORK, junio 29. (AP). Jimmy Ripple y Johnny McCarthy combinaron hoy un tubey y un single, a última hora, en el décimo inning, y los New York Gigantes derrotaron a los Phillies con score de 4x3 en el primer game de la serie.

El score:

FILADELFIA

	V.	C.	H.	O.	A.	E.
Martin, cf	4	0	0	3	0	0
Young, 2b	5	0	0	3	2	0
Klein, rf	5	1	2	2	0	0
Camilli, 1b	4	1	1	9	0	0
Browne, lf	3	1	1	1	0	0
Atwood, c	4	0	0	2	0	0
Scharein, ss	4	0	1	5	2	0
Mulcahy, p	0	0	0	0	0	0
Passeau, p	4	0	0	0	0	0
Totales	36	3	8x28	8	0	

x Un out cuando se anotó la del game

NEW YORK

	V.	C.	H.	O.	A.	E.
Bartell, ss	4	1	1	4	4	0
Whitehead, 2b	3	1	0	1	3	0
Moore, lf	5	0	0	1	0	0
Ripple, cf	5	2	4	5	0	0
Ott, rf	2	0	0	1	1	0
McCarthy, 1b	4	0	1	12	0	0
Chioza, 3b	4	0	0	1	1	0
Mancuso, c	3	0	0	5	0	0
Schumacher, p	4	0	2	0	5	0
Smith, p	0	0	0	0	0	0
Totales	34	4	8	30	14	0

ANOTACION POR ENTRADAS

Filadelfia . . . . . 300 000 000 0—3
New York . . . . . 200 000 010 1—4

SUMARIO:

Empujadores: Whitney 3, Ripple 2, Chiozza, Mc Carthy. Two base hits. Whitney Ripple. Sacrifice: MrCarthy Double plays: Scharein a Young a Camilli; Bartell, hitehear a Mc Carthy. Quedados en bases: Nueva York 10, Filadelfia 6. Bases por bolas: Schumacher 3, Mulcahy 3, Passeau 4. Strike outs: Schumacher 3, Passeau 1. Hits a Mulcahy 1 en un tercio inning, Passeau 7 en 9, Schumacher 8 en 9 Wild: Schumacher. Ganó: Smith. Perdió: Passeau. Umpires: eardon, Pinelli y Goetz. Tiempo: 2.50

DOS JUEGOS LE GANAN AL CINCI LOS DEL PITTS.

Como resultado a la doble sacudida experimentada el Cinci cayó en el sótano

CINCINNATI, junio 29. (AP).—Los Piratas mejoraron hoy de posición en la Liga Nacional al derrotar a los Reds de Cincinnati en los dos games del doble header que celebraron con scores de 2x1 y 13 por 6.

El segundo desafío fué malo, habiéndose bateado mucho por ambas partes.

Score del primer game:

Pittsburgh . . . 000 002 000—2 9 1
Cincinnati . . . 000 100 000 1 6 0

Baterías, Bowman y Todd; Derringer y Lombardi.

Segundo juego.

PITTSBURGH

	V.	C.	H.	O.	A.	E.
Handley, 2b	3	2	2	1	3	0
L. Waner, cf	5	3	3	3	0	0
P. Waner, rf	5	3	4	0	0	0
Vaughan ss	4	1	3	1	3	2
Suhr, 1b	5	1	1	11	0	0
Jensen, lf	5	0	1	4	0	0
Young, 3b	5	1	1	0	1	0
Padden, c	4	1	2	7	0	0
Bauers, p	4	1	0	0	3	0
Totales	40	13	17	27	12	2

CINCINNATI

	V.	C.	H.	O.	A.	E.
Jordan, 1b	4	1	1	7	2	0
Goordman, rf	5	1	1	4	1	0
Weintraub, lf	3	2	2	1	1	0
Cuyler, cf	5	1	1	2	0	0
Riggs, 3b	5	0	2	1	4	0
Kampouris, 2b	5	0	0	3	1	0
V. Davis, c	3	1	0	3	1	0
Gelbert, ss	4	0	0	6	4	1
Vander Meer p	0	0	0	0	0	0
Hollingsworth, p	2	0	0	0	2	0
Hafey, z	1	0	1	0	0	0
Schott, zz	0	0	0	0		0
W. Brown, p	0	0	0	0	0	0
R. Davis, p	0	0	0	0	0	0
Scarsella, zzz	1	0	1	0	0	0
Hallahan, p	0	0	0	0	0	0
Totales	38	6	9	27	16	1

z bateó por Hollingsworth en el 6o
zz corrió por Hafey en el 6o.
zzz bateó por Davis en el 8o.

ANOTACION POR ENTRADAS

Pittsburgh . . . . . 4 00 010 170—13
Cincinati . . . . . 002 011 002— 6

SUMARIO:

Empujadores: Handley, L. Waner 2, P. Waner 2, Vaughan 3, Suhr 2, Jensen 2, Cuyler Riggs, 3. Kampouris, Hafey. Two base hits. L. Waner, Jensen Riggs. Three base hits: Vaughan, Cuyler, Stolen bases: Vaughan, Young Quedados en bases: Pittsburgh 6, Cincinnati 9. Bases por bolas: Bauers 4, Vander Meer 1, Hollingsworth 2, Brown 2, R. Davis 1. Strike outs: Bauers 5, Hollingsworth 2. Hits a Vander Meer 3 en o inning; Hollings worth 5 en 6; Brown 4 en 1 y un tercio, Davis 4 en dos tercios, Hallahan 1 en 1. Wild: Hollingsworth. Perdió: Vander Meer. Umpires: Parker, Moran y Magerkurth. Tiempo, 2,34.

TOPICOS FUTBOLISTICOS

Por PETER

—El futbol cuscatleco.
—Se anota nuevo triunfo.
—Perdió el Independiente.

No ha duda de que el fútbol cuscatleco, el de los salvadoreños, está en alza. Recientemente nos hicimos eco en estas columnas de un triunfo que alcanzaron sobre el fútbol tico, el que juegan los muchachos de San José, Costa Rica, y ahora tenemos que volver a hablar de los futbolistas salvadoreños, para dar cuenta de otro triunfo aún mayor que ha obtenido sobre los equipiers del «Orión».

El día 20 de junio los salvadoreños le ganaron al «Independiente» de Buenavista, el mismo gran conjunto suramericano que pasó por la Habana, y que en México realizó una magnífica performance.

A continuación publicamos la crónica de ese gran partido, según lo vió el redactor balompédico de «Diario Latino»:

«Frente al magnífico juego de los de la tierra del Plata, frente a la borrachera de buen fútbol con que el «Independiente» inició el partido, los muchachos salvadoreños hicieron honor al nombre de grandes jugadores, dándonos la satisfacción de una victoria limpia y clara que nada ni nadie podrá opacarla. Porque hay que ver esa segunda mitad, con el tanteador 2x0 a favor de los visitantes, el conjunto nacional puso sobre la cancha, ese fútbol precioso, enloquecedor, efectivo que desde la olimpiada del 35 para acá han logrado nuestros jugadores. Este triunfo, es el reflejo exacto del adelanto operado en nuestro deporte, no es obra de la casualidad, es el trabajo primoroso a que han sido sometidos nuestros elementos y que ya empieza a florecer como un premio justo y merecido para los que siempre se han preocupado de estas actividades.

El cuadro Alacrán en esos últimos veinte minutos del match fué una maquinilla que no tuvo una sola deficiencia logrando superar la belleza y la precisión del fútbol pampero que hasta hoy no le hemos aquilatado totalmente en su justo valor. No fué posible, desde luego, desarrollar ese fútbol en los 90 minutos de lucha. El contrario no era un equipillo de los de «partida». Pero para nosotros que todavía estamos en «pañales» esos veinte minutos en que se impusieron a sus rivales, valen por todo el tiempo del game.

El marcador, 3x2, es un fiel testigo de lo que fué la contienda. Máxime cuando se recuerda que al finalizar el primer tiempo, el score era favorable para los visitantes por 2 a 0. El partido se inició a un tren fantástico, siendo los de casa quienes dominaron los primeros minutos. Luego, con una lluvia impertinente, los chés se crecieron, mientras los nuestros se mostraron desconfiados, desilusionando a los miles de espectadores, ya que el terreno de juego casi parecía propiedad exclusiva de los argentinos. En este tiempo, los visitantes se impusieron, llegando con desconcertante facilidad hasta el área alicreja. Pero a pesar de este notorio dominio solamente lograron mojar la malla defendida por Majano, dos veces, por cierto las únicas de la tarde. Primeramente a los 28 minutos de juego, cuando Ciano se encargó de rematar un pase servido por Perazo, propinando a Majano un toponazo como a 4 metros de distancia. Y luego a los pocos minutos en una salida de Majano, cuando se encontraba completamente perdido, se aprovechó Malfatti para enviar la esférica a besar las mallas por segunda vez con la puerta completamente sola.

Los nuestros, con los dos pepinillos que les obsequiaron, no perdieron la chaveta, al contrario, cobraron nuevos brillos, portándose a la altura en todos los departamentos del juego, cerrando con llave Yale la portería que defendía nuestro gran Majano.

En este primer tiempo estuvimos a punto, varias veces, de anotar, pero en muchas ocasiones salvó airosamente el guardameta visitante, y otras, la suerte se mostró esquiva, principalmente en una atrapada milagrosa que efectuó Piva a un remate de cabeza de Paco Martínez. Sin embargo, el tanteador ya no se movió para ningún lado, terminando el primer tiempo 2x0 a favor del «Independiente».

Segunda mitad

En la segunda parte, los argentinos, quizá atenidos al score, cambiaron de táctica, entregándose en cuerpo y alma a la defensa. En este tiempo, los nuestros ejercieron cierto dominio, pero luego se acrecentó más, cuando el entrenador mandó a Guiste el ala izquierda, pasando al Americano a director del ataque y en un momento cambió la decoración del partido como por encanto. Ahora fueron los nuestros, quienes llevaban la batuta del encuentro, embotellando completamente a los argentinos que, viéndose perdidos, empezaron a usar de juego poco caballeresco. Sin embargo, pasaron muchos minutos, y el score permanecía 2 a 0, siempre a favor de los visitantes, por fin vino el primer goal de los nuestros. Américo rechazó un tiro bombeado a Contreras que centró inmediatamente, cabeceando el Americano, el guardameta logró atrapar la pelota, pero con muy mala suerte, porque se fué al suelo, soltando el balón y de esto se aprovechó Loncho para rematar, anotando el primer tanto.

Viene el goal del empate

Todavía no se habían repuesto los visitantes, del primer percance recibido, cuando los muchachos se aprovecharon para colocar el goal del empate. Frente al área peligrosa y como consecuencia de una mala entrada, los argentinos son penados con un foul. Se encargó de hacerlo efectivo Chacón, quien enfiló potente shoot sobre una muralla formada por los defensores argentinos, la pelota fué despejada por un defensa, llegando nuevamente a los botines de Chacón, quien, sin parpadear, remató en bolea para fusilar a Piva, precisamente al lado contrario del que se encontaba colocado.

Los nuestos dominan

Como era de esperarse, con el empate los nuestros se crecieron dominando casi en todo el resto del tiempo a los tanguistas. Pero no se crea que fué un dominio notorio, ellos verificaron muchas bajadas peligrosas, pero encontraron la tenaz resistencia de Américo que jugó un partidazo, y la pareja de defensas Castro-Arias, que ayer no dejaron pasar ni una mosca, estando plenamente confiados de que la puerta estaba bien cuidada con Majano, que ayer también hizo paradas magistrales.

La decisión del «lío»

El juego, cómo se puso caliente; por ambos lados se trabaja con agallas en busca del tanto que a la postre será el gane. Por fin, faltando 7 minutos para finalizar el tiempo, Guiste es zancadillado en el área peligrosa, el Juez marca la pena, y como había sido precisamente en el área de gcal, el Juez ordenó tiro libre. Y aquí se armó la bronca: los jugadores argentinos protestaron del fallo, sobresaliendo Corsetti que se encaró contra el Juez en actitud de pelea. Naturalmente, en esta forma el asunto tomó caracteres catastróficos, invadiendo el terreno de juego, primeramente el representante de ellos, luego lo hicieron algunos jugadores de los nuestros, por fin el público. Total que la cancha se cubrió completamente de público, y aquí fué cuando los visitantes, tuvieron la gran humorada de retirarse del field ante la rechifla general del público que no vió con buenos ojos la actitud antideportiva de los visitantes.

Después se despejó el terreno y entonces hizo efectivo el tiro libre Chacón, triunfando los nuestros por 3 tantos a 2.

Los equipos alinearon así:

Alacranes — Majano: Castro, Arias; Américo, Cañas, Pinto, primeramente, después Chacón; Americano, Paco Martínez, Quintanilla, primeramente, después Contreras, Toledo y Loncho.

Independiente — Piva; Murgana, Ponce; Soto, Corsetti; Sansone, Malfatti, Ciano, Perazzo, Flores y Caello.

EDUCACION FISICA

CURSILLO DE VERANO PARA MAESTRAS.

Dirigido por el Prof. José Heider.

Las maestras que piensen tomar parte en este cursillo pueden pedirle amplios informes. Dirección: Calle 19, No. 505 Vedado, Habana.

ENTRE CAZADORES

—Premio de Carlos Alonso.
—González Roig, un As.
—Chismecitos de la gente.

El próximo domingo vamos a tener otro gran día en el Club de Cazadores del Cerro. Como todos los domingos, se efectuarán cinco competencias, cuatro por la mañana y una por la tarde, pero entre los premios que se discutirán, hay uno que seguramente despertará el entusiasmo de los señores «escopeteros». Nos referimos al que se disctuirá en el tiro de pichón, donado por nuestro particular y del viejo amigo Carlos Alonso, Presidente del Deportivo Hispano América, consistente en una escopeta.

Por cierto que al hablar de escopeta nos hemos recordado del amigo Angel Fernández de la Maza, el popular «Madreña», porque este entusiasta miembro de la Directiva del Club de Cazadores del Cerro, es quien siempre nos anuncia cuando un buen premio se dona. En esta ocasión, nos hemos enterado por pura casualidad, pues el amigo Madreña se encuentra recogido en cama, cosa que mucho lamentamos, padeciendo de linfangitis. Hacemos votos por el total restablecimiento de Madreña, a quien ya se le echa de menos en el Lucero.

Es casi seguro que el distinguido sportman Carlos Alonso, dueño de «El Relámpago», asista a la competencia de pichón, y sea quien haga entrega del premio al tirador que tenga la suerte de matar más pichones. Acto que seguramente le agradará, pues aún cuando Alonso, no tira en las competencias del Club, sabemos que de vez en vez se pone las polainas, se echa al hombro la escopeta y la canana a la cintura y mata muchos pájaros por esos campos cubanos.

Los otros premios que se discutirán el domingo son el de «Myrurgia» en el tiro de platillos; el de Méndez y García, en el tiro de revólver; el de Feito y Cabezón, en skeet y el del Alcalde de la Habana, Dr. Antonio Beruff Mendieta, en el tiro de rifle.

x x x

Ya tenemos al Dr. González Roig en el primer lugar entre los ganadores de premios en el Lucero. En casi todas las temporadas ha sido tirador que destaca por el número de trofeos que obtiene, y casi siempre, es uno del range. El doctor González Roig tiene ganados cuatro premios en el revólver, arma que domina como don Juan Tenorio a las mujeres, y uno en rifle, arma en la que espera especializarse también.

x x x

Miguelito Pérez continúa siendo tan amante del sport cinegético como siempre. El hecho de que muchos domingos se escape para la playa de Tarará, no es sólo con el objeto de bañarse y de coger sol, que el hombre es amante de la Naturoterapia, sino que Miguelito, según nos ha contado Gastón Villalba, es amante también de Euterpe, y eso de tarará le suena a música.

x x x

El Dr. Manuel Porto Castañeda, Campeón de Bejucal, tiene ya tres triunfos en pichón. Y el que más pronto puede empatar con él, es Rodrigo Díaz, que tiene dos. Hasta ahora, estos son los mejores tiradores de paloma en el circuito del Lucero.

x x x

El Dr. Oscar Ochotorena, hace constar que la gorrita que tiene no se la regaló Thorwald Sánchez.

Dice el Dr. Chicho Castro Palomino, que después de una buena perfomance en tiro, es conveniente descansar un poco. Que así hay más tiempo para el encuentro.

x x x

El Dr. Arturo Ojeda está ansioso por que haya un individuo, poseedor de un buen rifle, que padezca de la garganta. El por qué no lo sabemos.

x x x

Próximamente comenzarán las tiradas de skeet nocturnas Y si son las noches frescas, si no llueve, si no hay mosquitos y no hay luna, es muy probable que tire «el rival de Panchito Méndez Capote».

LOS SEIS DE LA FAMA

	J.	Vb.	C.	H.	Ave.
Medwick, S. Luis	59	229	55	93	.406
P. Waner, Pitts.	61	248	50	94	.379
Gehrig, Yanks	60	219	49	83	.379
Vaughan, Pitts.	61	247	38	90	.364
Walker, Det.	61	256	44	93	.363
Gehringer, Det.	50	192	43	68	.354

SELECCIONA SUS DELEGADOS DEPORTIVOS EL INSTITUTO NUMERO UNO DE LA HABANA

Preparatoria y Primer año son los más entusiastas. Trescientas inscripciones en las competencias interiores. Comenzarán las prácticas el próximo lunes por la tarde

Inusitado entusiasmo se nota entre el alumnado del Instituto No. 1 de la Habana para dar comienzo a sus actividades deportivas después de dos años de receso forzado, y aunque ellos preferirían iniciarlas dentro del propio Instituto, las obras comenzadas no se han terminado por falta de crédito, no por ello ha dejado de trabajar el Departamento de Educación Física, para suministrar facilidades y dar comienzo lo antes posible de sus actividades.

El Departamento de Cultura del Ayuntamiento habanero ha sido uno de los primeros en facilitar un campo para las prácticas de base-ball, y gracias a la cooperación prestada por el señor Félix Ayón Soler, las prácticas de este deporte comenzarán en el Stadium «Víctor Muñoz», el próximo martes 6 de Julio a las siete de la mañana y continuarán hasta el viernes a la misma hora. Estas prácticas estarán bajo la supervisión del instructor de base-ball del Instituto señor Deschapelles.

En estos momentos se está llevando a cabo la reorganización interna del Departamento de Educación Física, y a instancias del Delegado General Interino de Deportes, Sr. Rubén Acosta, se han designado provisionalmente a cuatro delegados por año en cada deporte, debiendo éstos reunirse a la mayor brevedad posible para elegir al Delegado del deporte respectivo, quien será en definitiva el que lleve la representación ante la Comisión Atlética del Instituto No. 1 de la Habana.

Los nombres de los delegados y los años que representan son los siguientes: **Natación y Diving**, primer año: Luis Ruano Roses; segundo año: Antonio Foyo, tercer año: René Fusté; cuarto año: Ignacio Odiaga. **Base-ball**, primer año: Alfredo Malboa; segundo año: Prudencio Pérez; tercer año: Ricardo Espín, y cuarto año: Erundino Vilela. **Hand-ball**, primer año: Raúl Blanco; segundo año: Edelio Domenech; tercer año: Gustavo Fernández, y cuarto año: Orestes Santa Cruz. Tan pronto comience el curso normal en el mencionado plantel, se celebrarán elecciones para elegir a estos delegados.

Tan pronto recibieron sus nombramientos los alumnos arriba mencionados, han comenzado a trabajar, realizando una labor digna de loa, habiendo logrado en un corto espacio de tiempo un número de inscripciones que rompe todos los records en esta clase de actividades. En natación y diving se han inscripto alrededor de ciento veinte competidores, en base-ball sobrepasa esa cifra y en hand-ball llegan a setenta los que han visto a sus delegados para inscribirse. Preparatoria y primer año, formando un solo grupo, sobrepasan a todos los demás años en inscripción.

La idea de la Comisión Atlética del Instituto No. 1 de la Habana es celebrar competencias inter-años durante el cursillo de 1937 para ir preparando el material que ha de representar a este plantel en las competencias que se organizarán exclusivamente entre los Institutos de Segunda Enseñanza. El Departamento de Educación Física del Instituto está dándole los «toques finales» al Reglamento de una Asociación Inter-Institutos para celebrar sus competencias internas, provinciales, por zonas y nacionales, cuyo Reglamento se distribuirá próximamente entre los Directores de Educación Física de todos los Institutos para que lo estudien y envíen una representación a la Convención de Directores de Educación Física que ha de celebrarse en la Habana en fecha próxima.

Los exámenes médicos exigidos en el Reglamento Interno del Instituto de la Habana, comenzarán hoy, miércoles, a las 11 y 30 de la mañana, debiendo presentarse los alumnos mencionados abajo, en la Oficina del gimnasio de dicho plantel. Estos exámenes continuarán durante toda la semana excepto el domingo, hasta terminar el examen de todos los que han solicitado su inscripción. Mañana daremos la lista de los que están en turno para sufrir dicho examen.

NATACION

Aviso: Lista de alumnos inscriptos en las competencias inter-años de natación y diving, que han de sufrir su correspondiente examen médico el día 30 de Junio (miércoles) a las 11 y 30 de la mañana, en la oficina del gimnasio del Instituto No. 1 de la Habana.

1.—José S. Watts.
2.—Cecil Goudie.
3.—Francisco Neyra.
4.—Eduardo Valle.
5.—Oswaldo Utrilla.
6.—José Hernández.
7.—Enrique A. Marcet.
8.—Miguel Delgado.
9.—Julio Bonet.
10.—Estéban Angulo.
11.—Saturnino Sánchez.
12.—Fernando Quiñones.
13.—Sisenando Iraeta.
14.—Jacobo Sánchez.
15.—Juan Picallo.
16.—Manuel Cabrera.

Los alumnos arriba mencionados, deberán entrevistarse con su Delegado de año, Sr. Luis Ruano Roses, para solicitar la planilla de examen, y llenarla antes del miércoles día 30 de Junio a las 11:30 de la mañana.

M. J. Díaz, Director Departamento Educación Física. — **Rubén Acosta**, Delegado General Interino de Deportes.

NUMERITOS

—Records del Campeonato.
—Columbia, al frente.
—Linares sigue bateando.

CAMPEONATO INTER-FUERZAS ARMADAS.

Estado de los Clubs

	J.	G.	P.	Ave.
Regimiento 6	11	7	4	.637
Marina G. C.	11	6	5	.546
Policía	10	5	5	.500
Regimiento 7	11	5	6	.455
Regimiento 5	11	4	7	.364

Batting de los Clubs

	V.	C.	H.	CE	Ave.
Regimiento 6	364	70	116	56	.321
Regimiento 7	359	64	112	47	.312
Marina G. C.	374	57	106	46	.283
Policía	319	45	83	36	.260
Regimiento 5	342	42	83	32	.243

Fielding de los Clubs

	O.	A.	E.	Ave.
Policía	259	129	22	.947
Regimiento 5	267	165	26	.944
Marina G. C.	276	133	25	.943
Regimiento 6	267	129	31	.

SE ESPERA UN GRAN ESPECTACULO EN EL JUEGO DE ESTRELLAS AMATEURS

EN UN ENCUENTRO QUE DURO DOCE INNINGS, QUEDARON EMPATADOS SENADORES Y BOSTON

UN SINGLE DE RED RUFFING LE DIO EL GAME AL N. YORK

Los Yankees habían mantenido el score empatado por home runs de Selkirk y Dickey

FILADELFIA, junio 29. (AP). Después de conectar home runs para mantenerse a la par con los Atléticos, los New York Yankees aprovecharon un buen batazo de sus pinch-hittlers para derrotar hoy a los Atléticos con score de 3 por 2.

Un infield hit por parte de Ruffing que bateó por el pitcher Chandler, envió a Jake Powell a home con la carrera decisiva, después que Selkirk y Dickey, con home runs habían empatado el score.

Chandler pitcheó hasta el noveno, en que después de ser sustituído al bate recibió el reemplazo de Makosky en el box.

El score:

NUEVA YORK

	V.	C.	H.	O.	A.	E.
Heffner, ss	5	0	0	2	6	0
Rolfe, 3b	2	0	0	2	4	0
Di Maggio, cf	4	0	2	0	0	0
Gehrig, 1b	4	0	0	15	2	0
Dickey, c	4	1	3	2	0	0
Powell, lf	4	1	0	1	0	0
Selkirk, rf	3	1	1	1	0	0
Lazerri, 2b	2	0	0	2	6	0
Chandler, p	3	0	0	2	2	0
Ruffing, x	1	0	1	0	0	0
Saltzgaver, xx	0	0	0	0	0	0
Makosky, p	0	0	0	0	0	0
Totales	32	3	7	27	20	0

x bateó uor Chandler en el 9o.
xx corrió por Ruffing en el 9o.

FILADELFIA

	V.	C.	H.	O.	A.	E.
Finney, 1b	4	0	1	9	1	0
Moses, rf	3	1	2	0	0	0
Rothrock, cf	4	0	0	3	0	0
Johnsan, lf	4	0	0	3	0	0
Peters, 3b	4	0	2	2	0	0
Newsome, ss	4	0	0	4	4	0
Ambler, 2b	3	0	0	1	5	0
Brucker, p	3	0	0	5	0	1
Smith, p	3	1	2	0	2	1
Totales	32	2	7	27	12	1

ANOTACION POR ENTRADAS

New York ..... 001 010 001—3
Filadelfia ..... 000 101 000—2

SUMARIO:

Empujadores: Selkirk, Dickey, Ruffing, Moses 2. Two base hits: Moses, Dickey. Home runs: Selkirk, Moses, Dickey. Stolen bases: Powel, Lazzeri. Double plays: Ambler a Newsome a Finney; Heffner a Lazzeri a Gehrig; Newsome a Ambler a Finnel; Chandler a Heffner a Gehrig. Quedados en bases: Chandler 1, Smith 5. Strike outs: Chandler 1, Makosky 1, Smith 3. Hits a Chandler 7 en 8 innings: Makosky 0 en 1. Ganó: Chandler. Umpires, Dinneen, Summers y Hubbard. Tiempo, 2.00.

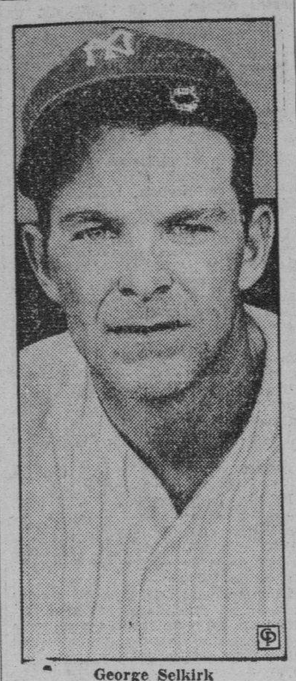

George Selkirk

George Selkirk, joven outfielder de los Yankees, que se está destacando este año por sus frecuentes batazos cuadrangulares que ayudan al club.

ESTA TARDE SE REUNIRA EL COMITE DE BALOMPIE INFANTIL A LAS CINCO

Esta tarde, en el Departamento de Cultura Municipal se reunirá el Comité de Balompie Infantil con los delegados de las diez escuelas que participarán en el Campeonato y los entrenadores que se han ofrecido para practicar a los muchachos.

La junta comenzará a las cinco de la tarde y en ella se dejarán designados los entrenadores de cada plantel.

El doctor Beruff Mendieta, tan pronto se le comunicó que los muchachos carecían de los balones para iniciar las prácticas, dispuso que se los ofrecieran, y esta tarde se les entregarán, por lo que inmediatamente se pondrán en actividad.

Citación

Se cita por este medio—a reserva de hacerlo personalmente a los miembros del Comité Municipal de Balompié Infantil, a los delegados de las escuelas números 87, 23, 109, 57, 55, 51, 77, 3, 39, 115 y 26 y a los señores Samitier, Ortega, Neno, Mario, Ochoa, Juan Ayrs, Eduardo Moré, Castañeda, Somoza y Emilio Fernández para el miércoles 30 a las cinco de la tarde, en el Departamento de Cultura.

Se ruega puntual asistencia.

Atentamente, **Félix Ayón Soler, Jefe de Educación Física y Deportes.**

MONTE STRATTON DERROTO AYER A LOS CHICAGO SOX

Superó a los Tigres del Detroit en un gran duelo, ganando con score de 2 por 1

Medias Blancas aumentaron su ventaja sobre los Tigres de Detroit por el segundo lugar de la Liga Americana a dos juegos completos al derrotarlos en el encuentro que celebraron hoy aquí con score de 2x1, mediante el pitching magnífico de Monte Stratton.

El score:

DETROIT

	V.	C.	H.	O.	A.	E.
Fox, cf	4	1	1	1	0	0
Rogell, ss	4	0	1	5	4	0
Gehringer, 2b	3	0	0	5	1	0
Greenberg, 1b	3	0	0	8	2	0
G. Walker, rf	3	0	0	0	0	0
York, 3b	3	0	0	0	0	1
Laabs, lf	3	0	0	1	0	0
Tebbetts, c	2	0	0	4	2	0
Bolton, x	1	0	0	0	0	0
Auker, p	2	0	0	0	4	0
Goslin, xx	1	1	1	0	0	0
Totales	29	2	3	24	13	1

x bateó por Tebbetts en el 9o.
xx bateó por Auker en el 9o.

CHICAGO

	V.	C.	H.	O.	A.	E.
Radcliff, lf	4	1	2	3	0	0
Rosenthal, cf	0	0	0	1	0	0
Kreevich, cf-lf	3	0	1	5	0	0
F. Walker, rf	3	1	0	3	0	0
Bonura, 1b	3	1	0	7	1	0
Appling, ss	4	0	2	2	2	0
Hayes, 2b	3	0	0	0	1	0
Piet, 3b	1	0	0	2	2	0
Sewell, c	3	1	1	4	0	0
Stratton, p	3	0	0	0	0	0
Totales	27	3	6	27	6	0

ANOTACION POR ENTRADAS

Detroit ..... 000 000 101—2
Chicago ..... 000 100 02x—3

SUMARIO:

Walker, Appling 2. Two base hits: Rogell, Radcliff, Appling. Home run: Goslin. Bases robadas: Walker. Sacrifice: Kreenvich, Hayes. Double play: Bonura a Piet. Quedados en bases: Detroit 0, Chicago 6. Bases por bolas: Auker 3. Strike outs: Auker 3, Stratton 2. Dead ball: Auker a Piet. Umpires: Ormsby, Geisel y Basil. Tiempo: 1.33.

EMPATADOS A DOS CARRERAS LOS RED SOX Y SENADORES

Grove se puso wild en el noveno y permitió las carreras del empate a dos

WASHINGTON, junio 29. (AP).—La oscuridad detuvo hoy el desafío que celebraban los Senadores y Medias Blancas de Boston, dejándolo empatado a 2 carreras en doce innings.

Lefty Grove pitcheó por el Boston y sólo permitió ocho hits. Por el Washington pitchearon tres—Weaver, Linke y Appleton, que limitaron a los Red Sox a siete hits.

Grove se puso wild en el noveno y esto dió las dos carreras del empate a los Senadores.

El score;

BOSTON

	V.	C.	H.	O.	A.	E.
Gramer, cf	4	0	1	2	0	0
Mills, lf	6	0	0	1	0	0
Chapman, rf	4	0	0	3	0	0
Cronin, ss	5	1	1	6	2	0
Foxx, 1b	5	1	2	12	0	0
Higgins, 3b	5	0	2	2	2	0
Mc Nair, 2b	4	0	0	2	7	1
Desautels, c	3	0	0	5	0	0
Berg(c	1	0	0	2	1	0
Grove, p	4	0	1	1	1	0
Doerr, x	0	0	0	0	0	0
Totales	41	2	7	26	13	1

x corrió por Desautels en el 10o.

WASHINGTON

	V.	C.	H.	O.	A.	E.
Hill cf	4	1	0	5	0	0
Lewis, cf	6	0	1	1	0	0
Kuhel, 1b	5	0	3	7	1	0
Stone, lf	5	0	2	3	0	0
Sington, rf	6	0	0	6	0	0
Travis, ss	5	0	1	2	5	0
Myer, 2b	4	0	0	6	3	0
R Ferrell, c	3	0	0	5	3	0
Weaver, p	2	0	0	0	1	0
Linke, p	0	0	0	0	0	0
Appleton, p	1	0	0	1	0	0
W. Ferrell, z	1	0	0	0	0	0
Bluege, zz	1	1	1	1	0	0
Totales	43	2	8	36	13	0

z bateó por Weaver en el 7o.
zz bateó por Linke en el 9o.

ANOTACION POR ENTRADAS

Boston ..... 020 000 000 000—2
Washington ..... 000 000 002 000—2

SUMARIO:

Empujadores: Foxx 2, Kuhel, Stone, Dobles, Kuhel, Travis. Home runs: Foxx. Sacrifice: Grove. Double plays: Cronin a Foxx: Quedados en bases: Boston 8, Washington 13. Bases por bolas: Grave 8, Weaver 2, Appleton 2. Strike outs: Grove 7, Weaver 2, Appleton 1. Hits a Weaver 4 en 1 ing., Linke 2 en 2, Appleton 1 en 3. Umpires: McGowan, Kolls, Quinn. Tiempo: 2.55.

LOS JONRONEROS

NEW YORK, junio 29. (AP.)—Citamos a continuacin los players de las Grandes Ligas que batearon ayer de home run, seguidos de los líderes en el departamento:

Herman, Cubs	1
Padgett, Cardenales	1
Mize, Cardenales	1
J. Martin	1
Dickey, Yankees	1
Selkirk, Yankees	1
Moses, Atléticos	1
Foxx, Red Sox	1
Goslin, Tigres	1
Hale, Indios	1

Los líderes:

George Selkirk, Yankees	17
Ducky Medwick, Cards	16
Hank Greenberg, Tigres	16
Melvin Ott, Gigantes	15
Joe Dimaggio, Yankees	15
Clift, Browns	14
Jimmy Foxx, Red Sox	14

Totales por Liga:

Liga Americana	288
Liga Nacional	273
Gran total	561

Las más destacadas estrellas del baseball amateur cubano, en el match del sábado

Todo cuanto vale y brilla en el base ball de los aficionados ha sido seleccionado para tomar parte en este segundo programa estelar. El team de Picazo, por su gran ptching staff, parece indicado para cargar con el triunfo

EL MATCH SE DARA EN EL VEDADO TENNIS CLUB

:|: (Por DOMINO) ::|:

Pitching y slugging que en base ball desempeñan siempre un role importantísimo para decidir los encuentros parecen estar de parte de la selección hecha por Narcisín Picazo para combatir el próximo sábado por la tarde en los terrenos del VTC, frente al team que ha combinado Reinaldo Cordeiro, director de los campeones de la Liga Nacional.

Pudiera ser que nuestra apreciación no fuese correcta en este sentido; sin embargo, estudiando fríamente los dos teems que se han combinado para combatir el sábado próximo por la noche —si no lo impide la lluvia— usted, como yo, tiene que llegar necesariamente a esa conclusión. En efecto, cree usted que el conjunto seleccionado por Cordeiro esté mejor preparado en pitching y slugging que el team de Narciso Picazo? Nosotros creemos sinceramente que no.

La selección de Picazo cuenta con los servicios de Agapito Mayor, el mejor pitcher amateur de la epoca presente. Cuenta con Cabrera y Guanajito Valdés, dos hurlers efectivos, derechos, que hasta ahora se han destacado mucho en el equipo de la Marina; posee a Gustavito García y a Viciedo, que cuando están por la goma son más difíciles de solucionar que «el golpe de izquierda de Joe Louis», cuentan con Narciso Picazo en persona, el hombre-cerebro, a quien no tememos en considerar el mejor relief-pitcher que tienen los aficionados en el momento.

El Staff de Cordeiro

El conjunto de lanzadores que presentará la selección de Cordeiro no es malo, desde luego. En el grupo están Juanito Decall, que es un hombre difícil de batear; está Natilla Jiménez, cuya sensacional demostración del domingo frente al «Fortuna» probó que está ready para cualquier trabajo de importancia, y aparecen Aguirre, Mendizábal y Díaz Regalado, sin embargo, nosotros nos resistimos a pensar que este grupo sea superior al de Picazo, o todavía más, mejor acondicionado.

Picazo abrirá seguramente el game con Agapito Mayor, para seguir con «Guanajito» Valdés y tras éste O. Cabrera, mientras él queda de relief. Cordeiro empleará a Decall para romper el fuego, seguido de Natilla, Mendizábal y Aguirre, este último como relief. Si estas combinaciones actúan así, el match lucirá bueno por la trouppe de Picazo, y no estarán malas las apuestas a favor del team.

El Batting: Otro factor

Otro factor a favor de la novena de Narciso Picazo es el batting consistente de sus posibles regulares.

Picazo dejó escapar a «Espinacas» Ealo, que es el mejor slugger de todos los infielders amateurs del momento, pero, se llevó a Manolo Docal, que está bateando más que «Espinacas», y que tiene punch suficiente para enviar la pelota a distancia en cualquier momento.

Por otra parte, el astuto manager del club Teléfonos, que es una de las glorias del amateurismo, tiene en su novena al catcher Reguera, del «Regla», que últimamente se ha distinguido en el campeonato enviando la pelota a distancia en casi todos los partidos; cuenta con O-Hallarans, que es la sensación de las segundas bases, y con Estévez, del «Cubaneleco», que sabe batear y el siempre sensacional Quilla y Valdés.

En su outfielder pueden patrullar Alfredo Arteaga, del «Regla», como left field; el «Guajiro Rodríguez», del «Fortuna», como center y «Monje», del propio «Regla», como right, en la seguridad de que el campo estará bien defendido y el ataque mejor combinado.

El team de Cordeiro

El team de Cordeiro presentará también sus estrellas, desde luego. Fleites, del Vedado Tennis Club, podrá ser el receptor, en cuyo caso, los pitchers contarán con un hombre que sabrá sacarles mejor partido todo el tiempo.

Ealo se ocupará probablemente de la inicial, con Santa Cruz, del «Hershey», en segunda; Remigio Vega, en tercera y Palencia, del «Teléfonos», en el campo corto. El outfield podrá ser defendido por Porfirio Espinosa, del «Cubaneleco», como left field; Ortiz, del «Hershey», como center y Tito López, del ADC, como right, en cuyo caso el equipo tendrá tres buenos bateadores y tres hombres rápidos a la defensiva en los campos últramuros.

Son verdaderas estrellas

Los fanáticos han de gozar de uno de los encuentros más sobresalientes de la temporada. Y puede estar seguros de una cosa que verán en verdad, las estrellas del base ball amateur que se practica actualmente en Cuba.

Los mejores catchers los más notables pitchers, los más hábiles infielders y los más veloces y esforzados outfielders han sido seleccionados y, como existe la impresión de que el juego será a «fuego limpio», habrá oportunidad para todos, y en cada entrada existirá un motivo para que uno de los muchachos se transforme en el héroe de la jornada.

Este es el segundo encuentro de Estrellas amateurs que se da en Cuba, debiéndose su celebración a una idea del DIARIO DE LA MARINA, que fué acogida con entusiasmo y puesta en práctica por la Liga Nacional de aficionados, de la cual es competentísimo presidente, el señor Enrique Nogueira.

INAUGURARA LA FEDERACION JUV. SU PRIMERA JUSTA

Con un entry de doce clubs se iniciará el domingo el Campeonato de Base Ball

Con un entry de 12 clubs, entre Habana, Manzanillo y Cienfuegos, la Federación Juvenil comienza su Campeonato anual de pelota. En los terrenos del Stadium Municipal, «Víctor Muñoz» sitos en 8va. y 5ta., cedidos gentilmente por el señor Alcalde Municipal, se celebrarán los primeros juegos que marca el Schedule.

A las 8 de la mañana abrirá sus puertas el Stadium y se procederá a la Inauguración del Campeonato Juvenil de 1937 con la presencia de distinguidas personalidades de nuestro mundo basebolero, lanzando la primera bola el coronel Ignacio Galíndez, indiscutible autoridad en el Emperador de los Deportes.

El primer juego estará a cargo de los muchachos del prestigioso Plantel «Besteiro» y la «Academia Lazo», ambos forjadores de atletas que tanto en base ball como en Campo y Pista han brindado al Deportivo excelentes pilares. Debido a la rivalidad existente entre ambos planteles, en el campo del Sport está asegurado el éxito del juego, tanto por la preparación de ambos clubs como por la clase de pelota que juegan.

Las baterías para ese reñido match han sido anunciadas, siendo López As del Box del Colegio Besteiro el encargado de lanzar los bultos postales, llevando de receptor a Llera el Cochrane cubano, por los Lazistas ha sido seleccionado el zurdo Toledano, quien espera engañar con curvas a los contrarios.

En el segundo turno, es decir, a las 10:20, se enfrentarán «Deportivo Corona» y «Gavilanes del Vedado», los cuales en su mejor forma y con excelente team-work esperan ser factores a contar en el Standing final del Campeonato.

Existe enorme embullo en la aristocrática barriada del Vedado debido a que de los 12 clubs que participan en el Torneo, se han inscripto 4 del Vedado.

Felicitamos a la F. J. D. C. por el éxito alcanzado al lograr el entry en el Campeonato que comenzará en el próximo domingo.

UNIVERSIDAD Y VEDADO JUEGAN EL DOMINGO, 4

Caribes y Vedadistas han de verse las caras por primera vez en un gran encuentro

Buenos encuentros se ofrecen correspondientes al schedule de la Liga Nacional de Base Ball Amateur para este domingo. Tres terrenos serán escenarios de los mismos, ofreciéndose en dos de ellos, juegos de esos que levantan el entusiasmo de los fanáticos, solamente con el nombre de los contendientes en los mismos. Y ahora antes de seguir adelante les ofreceremos la lista completa de los encuentros que se ofrecerán este domingo, que es como sigue:

Vedado Park

Club Naval vs. Cubaneleco.
Teléfonos vs. Yara.

Cubaneleco Park

Atlético vs. ADC.
Universidad vs. Vedado.

Hershey Park

Regla vs. Hershey.

Como se verá en este programa, al Cubaneleco le toca el honor de ser el primer escenario después de un descanso forzado de siete años, de ser el lugar en que de nuevo vuelvan los Caribes y Vedadistas a verse las caras en una contienda deportiva, mientras que en Hershey, los rivales de baseball de la Liga Nacional en los últimos años han de ofrecer encuentro para el cual ya reina mucho entusiasmo entre los simpatizadores de ambos conjuntos, esperándose que una representación muy nutrida de reglanos invada el domingo desde temprano los grounds del Central Hershey.

EN UN DUELO DE DOCE ENTRADAS LOS «BRAVES» LE GANARON AL BROOKLYN

BOSTON, junio 29. AP.—Lou Fette, ganó su propio duelo a Maxie Bucher, de los Dodgers de Brooklyn, enviando la carrera de la victoria sobre el home plate con un single en el décimo segundo acto. El score final del game fué de 1x0.

Brooklyn .000 000 000 000—0 7 1
Boston .000 000 000 001—1 8 0

Baterías: Butcher y Phelps por el Brooklyn; Fette y López por Boston.

ESTAN SEGUROS DE QUE OTHON GANARA EN BOXEO EN DALLAS

En una carta al Cmdte. Mariné, los empleados de La Tropical agradecen su designación

Los Jefes y Empleados de la Cervecería »La Tropical», han dirigido al comandante Jaime Mariné, Presidente de la Comisión Nacional de Boxeo suscrita por todos, una carta donde le expresan su satisfacción y su gratitud por la designación de William Othon, compañero de labores, para que en su condición de Campeón Peso Ligero (Amateur) de Cuba intervenga en el festival deportivo de Dallas, Texas, hacia donde saldrá en los días finales del próximo mes de Julio. Por el indiscutible interés que tiene para los fanáticos cuanto se relacione con el prometedor viaje de Othon, reproducimos de seguida ese escrito.

Satisfacción y gratitud

Dicen los compañeros de Othon:

«Sirvan las presentes líneas para testimoniar a usted la intensa satisfacción que hemos experimentado los abajo firmantes, al par que nuestra profunda gratitud por la designación de que ha hecho objeto a nuestro estimado compañero, señor William Othon, para representar a Cuba en las competencias que próximamente tendrá efecto en Dallas, Texas, quien, con la autorización de nuestro Presidente, señor Julio Blanco Herrera, que ha acogido con entusiasmo su proposición, partirá el mes entrante para aquella región.

La esperanza de todos

En el párrafo siguiente, los comunicantes expresan que tienen esperanza en el triunfo de Othon. De esta manera:

«Tenemos la seguridad de que nuestro «campeón» no ha de escatimar esfuerzo alguno para colocar muy en alto el pabellón nacional, haciendo un papel airoso con su actuación personal en el pugilismo, para cubrir de gloria la enseña gloriosa de nuestra amada patria y de la Sociedad de Empleados de la Cervecería La Tropical, de que es miembro prominente.

Othon se está preparando

Para concluír:

«Perfectamente consciente de su responsabilidad, William Othon se ha entregado ya a los ejercicios preparatorios de un riguroso entrenamiento y confiamos que dado su tesón y amor propio triunfará en el extranjero como ha triunfado aquí.

«No queremos dejar pasar esta oportunidad sin felicitar y alentar a usted por la brillante labor que viene haciendo a fin de resurgir en este país el deporte viril de los puños.

«Reiterándole nuestro agradecimiento nos suscribimos de usted muy attmo. s. s. Jefes y Empleados, etc. (Hay infinidad de firmas autógrafas).

LUISITO GUASTELLA TRIUNFO EN TENNIS

El domingo por la mañana se celebró el match final del Campeonato Singles para Hijos de Socios menores de 14 años, logrando Luisito Castellá una fácil victoria sobre Ricardo López Bosque, quien se quedó en 0 y 2 en los dos sets celebrados. Castellá tenía especial empeño en celebrar este match, porque tenía que ingresar en la clínica para una operación de las amígdalas, la cual se llevó a cabo felizmente por el doctor Reyes.

La lluvia ha impedido la inauguración del torneo singles para socios, acordando el Comisionado la suspensión de dicho torneo hasta que el tiempo lo permita. Lo mismo ha sucedido con el Campeonato Doble para hijos de socios.

Heinie Manush

Henie Manush, veterano jardinero de los Dodgers de Brooklyn, que pasó este año de la Liga Americana a la Nacional para consagrarse nuevamente como hitter.

A PICO Y ESPUELAS..!

(Por Carlos M. del Calvo)

—Hoy celebra su beneficio en la Valla Habana, Pedro Bacallao.

—El sábado habrá una gran función en el Club Gallístico de La Habana.

A pesar del diluvio que cayó el lunes, la valla Habana celebró su función como siempre.

De ella son las siguientes peleas:

Un indio prieto de Alberto Hernández (El Chino) ganó a un indio de Melitón Goirena. El logró salió de veinte a diez por el de Güines y al poco rato, cuando le dieron un ojo al prieto se puso de a doblón, pero éste siempre pegado y empujando logró dárle las patas al indio, que al fin se levantó y echó a correr, desistiendo al final.

Un pinto de Enrique Carbonero por el que también salió el logro en contra, discutiendo bien la pelea, ganó a un indio prieto de Tomás Collazo (El Hermano Juan), dándole un ciclazo.

Un canelo de Melitón Goirena ganó a otro canelo de Tatá.

Un indio prieto de Obdulio sacó la mejor parte contra una gallina india de Pedro Bacallao.

Un indio de Hipólito Alún y un amarillo de Ricardo García, después de luchar mucho, hicieron tablas.

Un indio de César de la Vega le ganó a un pinto de Juan Díaz.

Un indio de Abreu hizo desistir a un pinto de Rogelio Bacallao.

También un indio prieto de Julio Acosta hizo desistir a un indio ladrillo de Melitón Goirena.

La mejor pelea de la tarde la hicieron un indio coliblanco de Benito Vega y un indio prieto de Estebita Rodríguez. Ambos gallos extraordinarios, pelearon como buenos y al fin la decidió el de Benito en una picada decisiva.

Hoy se celebrará en esta valla una magnífica función a beneficio de un gallero muy popular.

Se trata de Pedro Bacallao, que cuida los ejemplares de Gregorio Bernaldo, el dueño de la panadera de San Francisco de Paula que expende los célebres y sabrosos panecitos.

Cada gallero ganador será obsequiado con un hrmoso cartucho de aquéllos

El sábado celebra el Club Gallístico de la Habana una soberbia función para despedir la temporada, que ha sido brillantísima para esa novel institución.

Satisfacción... de usar lo mejor

• Suave y cómodo por su esmerada fabricación; elegante por su modelaje exclusivo; de gran duración por la calidad insuperable de su piel.

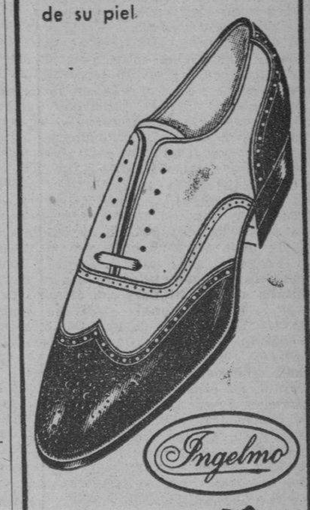

Ingelmo

De venta en peleterías y en la agencia central:

peletería INGELMO

San Rafael y Consulado

AGENCIAS EN TODA LA ISLA

RESULTADO DE LOS JUEGOS CELEBRADOS AYER EN LAS GRANDES LIGAS

LIGA NACIONAL

Pittsburgh, 2; Cincinnati, 1.
Pittsburgh, 13; Cincinnati, 6.
Boston, 1; Brooklyn, 0. (12 in.)
New York, 4; Filadelfia, 3.
Chicago, 11; San Luis, 9.

LIGA AMERICANA

New York, 3; Filadelfia, 2.
Boston, 2; Washington, 2. (12 in.)
Chicago, 3; Detroit, 2.
Cleveland, 7; San Luis, 5.

ESTADO DE LOS CLUBS

LIGA NACIONAL

	G.	P.	Ave.
CHICAGO	37	24	.607
New York	37	25	.597
San Luis	35	25	.583
Pittsburgh	34	27	.557
Brooklyn	27	31	.466
Boston	24	36	.400
Cincinnati	24	37	.393
Filadelfia	24	37	.393
Totales:	242	242	

LIGA AMERICANA

	G.	P.	Ave.
NEW YORK	38	21	.644
Chicago	36	25	.590
Boston	31	24	.564
Detroit	34	27	.557
Cleveland	29	29	.500
Washington	26	33	.441
Filadelfia	20	37	.345
San Luis	20	38	.345
Totales:	234	234	

JUEGOS SEÑALADOS PARA HOY

LIGA NACIONAL

Chicago en San Luis.
Filadelfia en New York.
Brooklyn en Boston, dos.
Pittsburgh en Cincinnati.

LIGA AMERICANA

Detroit en Chicago.
Boston en Washington.
San Luis en Cleveland.
Filadelfia en New York.

EN UN MATCH DE GRANDES PROTESTAS, EL CHICAGO VENCIO A LOS CARDENALES

Los Cardenales dieron que hacer, pero, cayeron finalmente ante el ataque que desplegaron los Cubs frente a su famoso pitcher Dizzy Dean en el noveno inning. El score

SAN LUIS, junio 29. (AP).—Protestas constantes de los Cubs de Chicago, combinadas con hits y carreras fabricaron esta tarde al team de Charley Grimm una bonita victoria de 11 por 9 sobre los Cardenales de San Luis ayudándoles a mantenerse en la delantera de la Liga Nacional.

El juego se decidió en el noveno inning después que los Cubs les ligaron tres hits al gran Dizzy Dean, unidos a un pase y par de errores del catcher Owen y del short stop Durocher.

Dean pitcheó sólamente el noveno y ponchó a los dos primeros hombres, pero cargó con la derrota, que es la séptima que recibe en la temporada, tras 11 victorias, Root se llevó el éxito.

Hasta el sexto inning, la batalla que sostenían ambos teams por el primer lugar comprendió solamente lances baseboleros. En esa entrada, el Chicago estaba una carrera abajo, y entonces inició un rally que se vió detenido cuando Jurges fué declarado out en la inicial en una jugada apretada.

El mismo umpire que le declaró el balk a Dean en el duelo con Hubbell dando lugar a la tángana que se formó en aquel entonces en la ciudad, fué el mismo de la decisión en esta ocasión, y, como aquella vez, tampoco quiso cambiar su juicio. Los Cubs protestaron, pero, finalmente ocuparon sus puestos.

En el octavo, Jurges tiró tierra como un loco sobre los umpires cuando una decisión del umpire Stewart, declarando una pelota lanzada a Mize, «bola», metió a Pepper Martin con la carrera que puso a los Cardenales en la delantera.

Entonces, en el noveno, pitcheando el Dizzy Ripper, Ctilins se ponchó. Odea salió a batear por Demaree y también s eponchó Herman conectó un single y cuando Hartnett pegó un tubey, el score se empató. Cavarretta recibió la base. Después vinieron los errores y ahí se perdió el game.

El score:

CHICAGO

	V.	C.	H.	O.	A.	E.
Galan, lf-ss	5	1	1	8	0	0
Hack, 3b	3	0	0	0	0	0
Frey, 3b	1	1	0	0	0	0
Collins, 1b	5	0	1	0	0	0
Demaree, rf	2	2	1	1	0	0
O-Dea, c	1	0	0	0	0	0
Herman, 2b	5	4	4	4	2	0
Hartnett, c	4	0	4	8	0	0
Bottarini, lf	0	0	0	0	0	0
Jurges, ss	4	0	0	3	0	0
Stainback, lf	0	0	0	0	0	0
Cavaretta, rf	0	1	0	1	0	0
Marty, cf	5	0	3	2	0	0
Carleton, p	2	0	0	0	0	0
Bryant, p	1	1	0	0	0	0
Shoun, p	0	0	0	0	0	0
Lee, p	1	0	0	0	0	0
French, p	0	0	0	0	0	0
Root, p	1	0	0	0	0	0
Parmelee, x	0	1	0	0	0	0
Totales	40	11	14	27	2	0

x corrió por Hartnett en el 9o.

SAN LUIS

	V.	C.	H.	O.	A.	E.
J. Martin, cf	5	2	3	2	0	0
Brown, 2b	2	2	1	2	1	1
Padgett, rf	5	2	2	2	0	0
Medwick, lf	3	0	0	5	1	0
Mize, 1b	3	2	2	8	2	0
Gutteridge, 3b	5	0	0	2	2	0
Durocher, ss	5	0	1	2	3	1
Ogrodowski, c	3	0	1	2	0	1
Owen, c	1	0	0	2	0	1
Weiland, p	3	0	0	0	0	0
Harrell, p	0	0	0	0	0	0
Winford, p	0	0	0	0	0	0
J. Dean, p	0	0	0	0	0	0
Frisch, z	1	0	0	0	0	0
S. Martin, zz	1	0	1	0	0	0
Bordagaray, zzz	0	1	0	0	0	0
T. Moore, zzzz	1	0	0	0	0	0
Totales	38	9	11	27	9	4

z bateó por Ogrodowski en el 8o.
zz bateó por Winford en el 8o.
zzz corrió por S. Martin en el 8o.
zzzz bateó por J. Dean en el 9o.

ANOTACION POR ENTRADAS

Chicago ..... 010 002 503—11
San Luis ..... 000 130 320— 9

SUMARIO:

Empujadores: Jurges, Ogrodowski, Padgett 3, Mize 3, Hartnett 2, Collins, Herman 4, J. Martin, Medwik. Two base hits: Brown, Hartnett 2, Padgett, Home runs: Padgett, Mize, Herman, J. Martin. Stolen bases: Demare, Frey. Sacrifices: Demaree. Quedados en bases: Chicago 7, San Luis 9. Bases por bolas: Carleton 3, Weiland 2 Bryant 1, Harell 1, Lee 1, French 2, J. Dean 1. Strike outs: Carleton 4 Weiland 1, Bryant 1, Winford 1, J. Dean 2. Hits a Weiland 8 en 6 y 2 ret cios innings, Harrell 2 en un tercio, Winford, 1 en 1, J. Dean 3 en 1 Carleton 6 en 5 Bayant 2 en 1 y un tercio, Shoun 1 en 0, (pitcheó en el 7o., a un solo bateador, Lee dos en 2 French 0 en un tercio, Root 0 en un tercio. Ganó: Root. Perdió: Dean. Umpires: Stewart, Bar y Stark. Tiempo 3 horas.

LOS PITCHERS

NEW YORK, junio 29. (AP.)—Los probables pitchers para los juegos de hoy, miércoles, en las Mayores, son los siguientes:

Liga Nacional

Chicago en San Luis: Leroy Parmelee vs. Lon Warneke.
Brooklyn en Boston, dos: Fred Fitzsimmons vs. Gabler; Frankhouse vs. Danny Mac Fayden.
Filadelfia en New York: Lamaster vs. Clyde Castleman.
Pittsburgh en Cincinnati, nocturno: Cy Blanton vs. Lee Grissom.

Liga Americana

Detroit en Chicago: Tommy Bridges vs. Lee.
San Luis en Cleveland: Walkup vs. Mel Harder.
Boston en Washington: Bu

H A B A N E R A S

LA MODA ACTUAL

TRAJE DE CAUCHO

Renita, la hermosísima bailarina latinoamericana que junto con el bailarín Ramón ha triunfado en los Estados Unidos, exhibe un ingenioso traje de baño hecho de caucho y adornado por el borde del escote con florecillas también confeccionadas de caucho. Actualmente estos trajes están haciendo furor en las playas californianas y otros lugares elegantes de los Estados Unidos

CREMA DE BELLEZA

En esta época del año, cuando por motivos del aire, sol y salidas al campo nuestro cutis sufre las consecuencias de estos cambios, es cuando debemos tratar de cuidarlo más, aplicándonos todas las noches las cremas que aplacan las irritaciones y demás alteraciones cutáneas.

Para eso debemos recurrir a los productos **Tokalon**, que, estando adaptados para nuestro clima, son los que más convienen por su pureza y facultades beneficiosas para los cutis más delicados. Se venden estos productos en todas las tiendas y droguerías.

FLORES DE LA ESTACION

El verano nos trae todos los años perfumes de violetas, nardos y aleliés en un bello paisaje de coloridos indescriptibles, presentando en nuestros jardines verdaderos paraísos.

Entre éstos se cuenta la **Casa Trías**, donde, allí, además, se interpretan bellísimos trabajos florales que llaman mucho la atención, por su parte y la hermosura de sus flores. Esta casa, que aparece entre las primeras de su rango, posee un extenso campo de cultivo y artistas de gran gusto para efectuar decorados para bodas, comidas y fiestas.

ABRIGO DE VERANO

Este bello saco largo de piqué, estilo sastre, es ideal para usarlo en la época calurosa en la ciudad, y además, se puede mantener fácilmente limpio. Es de tela que ha sido escogida previamente, de manera que puede lavarse sin temor de que se encoja más o se deforme

DATOS CURIOSOS

En los primeros tiempos de la Reconquista, los nobles eran los que decidían la elección de los reyes. Por efecto de este especial favor que hacían los nobles a uno de ellos, se creían con derecho para igualarse en poder al Rey. Doblegados los reyes a este absorbente dominio, buscaron apoyo en el pueblo; y so pretexto de recompensarle por sus servicios en la guerra, empezaron por concederle fueros, hasta que no tardaron en tenerlos toda ciudad o villa de importancia. Eran entonces muchas ciudades un verdadero Estado dentro del Estado, a tal extremo autónomas que algunas gozaban hasta del derecho de acuñar monedas.

No satisfechas aún las ciudades con sus fueros procuraban todos los días arrancar privilegios con que robustecerse y si para algo se unían era sólo para defender estas franquicias contra los mismos reyes, a quienes siempre miraban con prevención y recelo. Con este sólo objeto organizaron, principalmente en Castilla y León, aquellas famosas hermandades o comunidades que tanto poder tuvieron en el último tercio de la Edad Media, y tan tristemente acabaron en Villalar con Juan de Padilla. Alcanzaron así incontrastable fuerza y lejos de estar a merced del Estado, pusieron el Estado a su servicio.

De ahí que se vieran obligados los reyes a respetar los fueros, aun de las ciudades conquistadas por la fuerza a los moros, ya que no eran reconocidos si no juraban en Cortes guardar y defender los privilegios de sus vasallos. En Aragón el Justicia, sentado y cubierto, tenía ante sí al rey hincado de rodillas y descubierto, quien, después de recibir su juramento solemne de guardar las leyes del reino, le decía a nombre del pueblo: «Nos, que solos, valemos tanto como vos y que todos juntos valemos más que vos, os hacemos nuestro rey y señor, con la condición de que guardaréis nuestros privilegios y franquicias, mas no de otro modo».

El Cid Campeador obligó a Alfonso VI, de Castilla, en la iglesia de Santa Gadea, de Burgos, antes de reconocerle como rey, a que jurase por tres veces no haber tenido parte en el asesinato de su rey y hermano, Sancho II. Al apoderarse de León Fernando I, de Castilla, le aseguró y hasta le aumentó los «buenos fueros» que le había otorgado Alfonso V. Fernando el Católico, juró en Pamplona guardar las leyes de Navarra. Felipe II, al ser reconocido rey de Portugal, «hubo de jurar de rodillas y la mano puesta en los Evangelios, que le conservaría los fueros, privilegios, usos, costumbres y libertades que habían concedido los anteriores reyes». Fórmulas semejantes prestaron los reyes al ser reconocidos señores de las Provincias Vascas. En todos, absolutamente en todos los reinos y poblados de España, se ven en la Historia estas garantías del respeto a los fueros, lo cual no fué óbice para que fueran desapareciendo unos detrás de otros.

NOTAS DE PARIS

Nueva York tiene su **«Epoca Negra»** cuando llega el verano. El negro casi viene a ser un uniforme para la gente **chic**. Es útil y se usa para por la mañana, para más vestir, por las tardes es lo más adecuado y cuando se trata de un traje de etiqueta, es la perfección misma.

Por el momento, aunque el negro es tan interesante, es mate, tanto en su tejido como en el apresto. Sus telas negras que ocupan el primer término en las modas del verano son las mates. La preferida del momento es el **jersey** negro, que mucho se asemeja al **sheer**, pero con más cuerpo; es una tela ideal para trajes de diario.

La **Alpaca-faya** es otra tela que viene para verano, en negro; su tejido es firme y se presta para trajes de corte sastre, blusas-camisas y todo traje para calle. **Schiaparelle**, que siempre muestra preferencia para las telas ásperas, ha descubierto un **crequé cloqui** cuyos relieves forman un dibujo de rosas. Esta tela se ve en uno de sus modelos, muy práctico, con escote alto atado alrededor del cuello formando un vuelo parado debajo del mentón.

El **crepé-satín** se lleva con el lado mate para afuera en trajes muy juveniles, adornados con piezas del **satín** brilloso.

Esas telas tan útiles y prácticas, los **sheers** se prestan para hacer los trajes drapeados que probablemente se usarán hasta bien entrado el otoño.

Para de noche se llevará mucho el negro. Negro para la debutante, para su mamá y para las demás. Aun después de ponerse el sol se llevará el **jersey** negro. Es una tela que se ajusta al cuerpo, haciendo resaltar sus encantos y también sus defectos, a no ser que se use con cuidado.

A V E N T U R E R A

¡Soñadora mujer! ¡Aventurera!,
que buscas el amor para tus rimas
y no te cansas nunca de soñar...

Incansable mujer, fuego hecho carne;
te lleva el nervosismo de tu cuerpo
a ese afán tan sublime de anhelar...

Misteriosa y eterna soñadora,
que del dolor supiste hacer un culto
y te forjaste un arte para amar...

No intentes reposar, ¡aventurera!,
tú que ansías ahondar en lo infinito
¡y que nunca te cansas de soñar!

Matilde Alvarez-FRANK

MENU DEL DIA

Almuerzo	Comida
Grape fruit.	Cantaloup.
Huevos a la crema.	Puré de calabaza.
Filet Mignón. Vegetales.	Cangrejos rellenos.
Ensalada de tomates.	Jamón en dulce. Ensalada.
Torta de manzanas.	Puding de maíz

RECETAS DE COCINA

Crema de lechuga

Se hierven cinco corazones de lechuga, picándolos bien finito, y se dejan escurrir. Aparte se ponen en una cacerola dos cucharadas de mantequilla y un litro de salsa bechamel; se pone todo a cocinar agregándole un litro de leche, una cucharada de perejil picadito, un polvo de sal, de pimienta y de nuez moscada, sirviéndose bien colada y se adorna con cuadritos de pan frito.

M. R. de FONTANILLS

CITASE PARA UNA REUNION A TODOS LOS JUBILADOS, VETERANOS Y DEL S. CIVIL

Mañana, jueves primero de julio, se reunirán bajo la presidencia del comandante Juan V. Govea, Director General del Servicio Central, Pensiones y Jubilaciones, los jubilados del Servicio Civil, de Comunicaciones, Veteranos y otros, en el antiguo hemiciclo del edificio que fué de la Cámara de Representantes. El objeto de la reunión es acordar la convocatoria de una Convención de las clases pasivas de la República.

Explicará el Presidente el objeto de la reunión y se nombrará una Comisión Organizadora. Luego se discutirán y aprobarán las proposiciones y mociones que se presenten. También se nombrarán subcomisiones distintas para los trabajos previos a la reunión de la Convención.

Los jubilados y pensionados se proponen trabajar afanosamente para mejorar la situación de sus pensiones.

HURTO

En la Primera Estación denunció Eduardo Cárdenas, dueño y vecino del taller de reparar máquinas de escribir sita en Zayas 25, que al regresar a su establecimiento notó que del mismo le habían sustraído varios paquetes de navajitas de afeitar y 15 pesos en efectivo, sin que tenga sospechas de nadie, ya que las puertas del mismo no presentaban violencias.

V I B O R E Ñ A S

Los Santos de Hoy

Santas Luciana y Emiliana y los Santos Marcial y Cayo, con la Conmemoración de San Pablo Apóstol.

En sus días dedico un expresivo saludo a la respetable dama Emiliana García viuda de Lozano, y a su hija la joven señora «Lili» Lozano, amada esposa del estimado amigo señor Augusto Martínez, abuelita y autores de los días de las lindas viboreñas «Cuca» y Lolita Martínez Lozano.

Esposos que se han visto obligados a suspender su recibo, por lamentable motivo.

También son los días de la estimada señora Emiliana Capote de Varela.

Un saludo dedico al ex-compañero en la prensa señor Marcial Hernández, actualmente alto empleado de la Compañía de Teléfonos.

Un estimado convecino, el señor Marcial Quiñones.

Muchas felicidades les deseo.

En los Pasionistas

En la mañana de hoy, a las ocho y media se celebrarán en la Capilla de los Pasionistas, solemnes honras en sufragio del alma del que fué estimado y digno caballero señor Miguel Vivó Urdanivia, de cuya muerte tan sentida, cúmplese en esta fecha el primer aniversario.

Su viuda e hijos invitan para tan piadoso acto a todas sus amistades.

Nuevos Esposos

En la Iglesia Parroquial de Jesús del Monte han contraído matrimonio, una figulina tan bonita como Teresa Valdés Domínguez, y el señor Manuel García, habiendo tenido como padrinos a la señora Dolores Valdés de Guerrero y al señor Salvador Guerrero.

Fueron testigos, el señor Manuel Vega y el señor Pedro V. Domínguez.

La boda civil tuvo efecto ante el Juez Municipal del Vedado, con los testigos señores Baldomero González y Manuel Castellanos.

Para los nuevos esposos Valdés García, son dedicados mis expresivos votos por su inquebrantable felicidad.

Boda Notarial

La celebran hoy la gentil figulina Angelita Sánchez Pardo y el afortunado joven Manuel Salgado Valdés, ante el Notario Público, doctor Saúl Sáenz de Calahorra.

A las nueve de la noche, en la residencia de Angelita, y solo la presenciarán sus familiares y más íntimas amistades.

Anticipadamente los felicito.

Esperancita Reyes San Pedro

Linda y predilecta amiguita, a cuyos padres profeso mucho afecto desde su niñez, «Esperancita», por ley de herencia, da buenas pruebas de su inteligencia una vez más, por haber terminado con el máximo de puntos y sobresaliente el Cuarto Grado, en el afamado colegio «María Milagrosa», dispuesta ya a comenzar sus labores en el Quinto Grado.

Mi más cariñosa enhorabuena le dedico, extensiva a sus amados padres «Esperancita» San Pedro y Miguel Angel Reyes.

Srta. Teresa García

Tan gentil figulina, rubia muy linda, celebra hoy su cumpleaños, y como cuenta con muchas relaciones sociales y muchos admiradores, su hogar se ha de convertir en el más bello jardín, con las muchas flores que le serán ofrendadas, para ser ella la más bella y sonriente...

No podía faltarle mi expresiva felicitación y muy expresivamente se la dedico a Teresa, deseándole el cumplimiento de muchos y muy dichosos años.

La más triste nota de duelo

La del fallecimiento del doctor Arturo V. Bosque, jefe de una distinguida familia, amigo excelente, muy querido, que ha rendido su tributo a la tierra después de haber sido un tesonero luchador, en los científicos campos de la farmacopea.

Yo cultivaba su amistad desde hacía más de treinta años, en nuestra juventud nos conocimos, y como mayor, entre el grupo que formábamos el doctor inolvidable Francisco Marill y el bien querido amigo doctor Nicolás Gómez de Rosas, seguíamos sus inspiraciones, y de ellas nació ese gran Centro de Beneficencia particular La Bondad, de la que fué fundador. Asociación que durante tantos años ha demostrado todos sus beneficios y su «Bondad», correspondiendo a su nombre.

En la tarde de ayer recibió cristiana sepultura el doctor Arturo C. Bosque.

A su viuda, mi estimadísima amiga la señora Tula Torralbas y a sus inconsolables hijas Conchita y Tulita, ésta esposa del querido «confrere» Miguelito Baguer, dedico la más sentida expresión de mi condolencia.

Conservatorio Sicardó

Este antiguo y acreditado Conservatorio cuya Directora es la distinguida dama Ramona Sicardó, Marquesa Viuda de Casa Caracena, ha trasladado su local a la amplia casa San José número 124, C, entre Lucena y Marqués González, en la Habana.

Muy agradecido a su ofrecimiento a tan distinguida y admirada amiga, deseándole las mayores prosperidades en su nuevo local.

Comandante Pablo Villegas

Muy servicial y querido amigo, expagador de la Cámara de Representantes, que ayer celebró sus días, tuvo una nueva oportunidad de apreciar el sincero afecto y toda la estimación de sus amigos, sobre todo los compañeros de Pablo en el «Habana Yacht Club», en el que corrió abundante el champagne en honor del Comandante Pablo Villegas del Ejército Libertador.

Yo le reitero mi saludo, con un fuerte abrazo, al amigo, excelente entre muchos.

Distribución de Premios

Se celebra hoy, a las nueve de la mañana, en el Colegio Lestonnac, que dirigen las cultas Madres de la Compañía de María, con arreglo al siguiente programa:

Marcha de presentación, señorita Olga Llopis.

I.—Himno Nacional Alegórico, por alumnas de distintos grados. Diálogo ¿Qué Seré?, Niños Francisco Pacho, Joaquín Comella y Perfecto Castro.

II.—Premios a los alumnos del Grado Preparatorio y a los varones de Primer y Segundo Grado.

II.—«Mis Flan», zarzuela, señoritas Lillian Hidalgo, Martha González, Irmina Ardura, María Francos y Mirtha Hidalgo.

IV.—Premios de Primer y Segundo Grados.

V.—Selección Musical, señoritas Asunción Comella, Celina Conejo, Esther y Martha González.

VI.—Premios de Tercer y Cuarto Grados.

VII.—«Before our Examinations», Conversación en inglés: señoritas Graciela Lazo, Soledad González, Amelia Rodríguez y Olga Dosríos.

VIII.—Premios de Quinto y Sexto Grados, certificados y coronas de Laurel.

IX.—Baile Infantil, (Lanceros). Segundo y Tercer Grado.

X.—Premios a las clases de comercio.

XI.—Despedida, señorita Dolores García.

XII.—Banda de Honor, Anillo de Graduada en Comercio a la señorita Lydia del Castillo. Marcha, señorita Olga Llopis.

XIII.—Breves palabras de felicitación.

XIV.—Marcha desfile.

Brillante fiesta escolar, que presenciarán numerosas y distinguidas familias.

Urbano del Castillo.

LESIONADO

De lesiones de carácter grave fué asistido en el cuarto centro de socorro Luis Fernández Ruiz, de 27 años y de Amargura 50, que sufrió cuando viajaba en la parte trasera del camión 76.640, que guiaba Máximo Bozal Noguera, de San José 113, cayó al pavimento en la esquina de Carlos III y Carretera de Rancho Boyeros, por haber dado un patinazo dicho vehículo.

C A R D E N E N S E S

DOMINGOS DE LA PLAYA

Mujeres, Trusas, Coaktails

Domingos de la playa.

Impuestos ya.

Impuestos por el entusiasmo desbordante que cunde en Varadero este verano, como impuestas las crónicas que redacto de la playa azul, de semana a semana, no por la labor del Cronista que las escribe y que vive enamorado de su mágica costa azul, sino por el arraigo de este roble centenario que se llama el DIARIO DE LA MARINA y que conocedor de la importancia de Varadero con la vida nacional y con el mundo, ha dado a mis apuntes la preferencia y el lugar de honor en sus páginas más salientes en auge a Varadero.

Agradézcase ello al DIARIO.

No al Cronista.

Mas puesta en mí la misión de escribir los domingos de la Playa Azul, uno más voy a comentar, todavía con el dulce embeleso de sus horas pasadas ante el desfile de mujeres, trusas, coaktails, ante el panorama fascinador de un mar tornasolado, sereno y apacible el domingo último y de un cielo azul, con los matices de un azul purísimo.

Sol y playa.

Arena y mar.

Y allá en el caserío los clubs, los hoteles, los boarding houses, repletos de animación, mientras en las aguas maravillosas varaderistas se sumergen miles de bañistas, entre ellos cuerpos tentadores de féminas, de cuerpos adorables, cubiertos ligeramente con la ligera trusa de baño.

Despunta alegre el domingo.

Desde que rompió el alba.

Porque las excursiones que nos trajeron los Ferrocarriles Unidos de la Habana, desde el amanecer, convirtió a nuestra avenida central, a nuestra gran vía cardenense, en la cual reside el Cronista, en una avenida habanera de las de mayor bullicio y tráfico.

Un jubileo constante.

Ir y venir de autos.

Así desperté en esa mañana del domingo con la impresión de no estar en mi Cárdenas silenciosa y tranquila.

Después una visita grata.

Que arribó a mi hogar.

Era la del querido amigo el señor Juan Castro, uno de los gerentes de la prestigiosa firma de Humara Lastra, de la Habana, que acompañado de su gentil esposa la señora Julia Fernández de Castro y de los señores Jorge Piñeyro, Emilio Maciá, Sergio González, alto empleado de la firma de Arechabala y de Francisco Llende, el activo agente de la Víctor, en Cárdenas, me venían a buscar para partir hacia Varadero en momentos que me disponía a ello.

Pronto Varadero a la vista.

Escasos, quince minutos.

El coquetón "cottagge" del Club Arechabala, abanderado como día de fiesta, estaba desde temprano concurrido.

Allí estuvo el Cronista.

Con la comitiva anterior.

Nuestro primer saludo fué para el Alcalde de la Ciudad, el sociable Adolfo Hernández, que, con el caballeroso capitán Sanz, Jefe del Puesto Militar, saboreaban con el divertido y gentil Pepe Argüelles, de los famosos cocktails que con los ricos caldos de Arechabala confecciona el servicial "barman" Angelito.

Muy visitado el Arechabala.

Durante toda la mañana.

Allí tuve el gratísimo placer de estrechar la mano de los prestigiosos caballeros señores Germán López Ruiz, Presidente de la Motor Fuel Company, y Avelino Suárez, que con Juanito Abiega, altas figuras todas de la firma de Arechabala departían en aquel "home" ideal.

Cabaleros de rango.

De rango social y económico.

Dos amigos queridísimos de Matanzas, de su alta sociedad, también saludé en el Club de Arechabala: Segundito Botet y Manolo Zapico, que vinieron en el yatch "Gipsy", del primero, que se mecía en aquellas aguas azules con las lindas señoritas Merceditas, Zoila y Alicia Hernández Pichardo.

Con ellos departí.

En franca camaradería.

A la hora del almuerzo, fuí invitado a la mesa del querido huésped señor Juan Castro, que vino a últimar los detalles de la gran Convención R. C. A. Víctor que se celebrará en Varadero el 11 de Julio próximo.

Almorzamos en el "Torres".

Donde será el banquete de la Convención.

Durante ese almuerzo, gratísimo por cierto y, en el cual Enriquito Torres nos sirvió un superior menú, tuve allí el feliz encuentro de un buen cardenense, amigo de años: Pedro Sierra, al que acompañaba su elegante esposa la señora Celia G. de Chávez de Sierra, la señorita Olga Sierra, el señor José A. Suñé y la adorable Poupée Clavera y las niñas Norki y Marta Sierra.

Residen en Matanzas.

Esos simpáticos visitantes.

Cuando me disponía a recorrer los lugares de reunión de Varadero en los domingos de la Playa, siempre invadidos, como Casa Mar, el lujoso hotel, el Club Náutico, Miramar, Vista Alegre y la Casa de la Rosa, dejando al Torres donde almorcé, se me anunció por teléfono desde la ciudad el arribo de otros distinguidos huéspedes que solicitaban al Cronista y a los que minutos más tarde recibía en la Playa: el querido y siempre entusiasta Alex Bermúdez, Jefe de Publicidad de la Cuban Telephone Company y la señora Blanca D. Roberts, que servían de cicerone al prestigioso doctor E. R. Heimburges de Fort, Juez de Lauderdale Estados Unidos de América, y el notable especialista de niños doctor Elbert Mc. Laury, médico de Hollywood y sus hijos Margarita y Elbert, la primera una blonda y dulce americanita, de rostro angelical.

A todos saludé.

Con todos departí.

A los viajeros de Norte-América tuve el placer de mostrarles las maravillas de ese Varadero envidiable de los cubanos y pude ver cómo se extasiaban ante el panorama de aquel girón de Cuba, concha nacarada de idealidades y de ensueños...

Varadero!

Edén paradisíaco!

Covadonga Fernández Font

No olvido una fecha.

El 30 de Junio.

Siete años cumple en ella la monísima chiquilla Covadonga Fernández Font, alegría y joyita apreciada de los felices esposos señora Anita Font de Fernández y el señor Manuel Fernández, solvente comerciante local.

Un día de júbilo para ellos.

Padres e hija.

San Marcial

La festividad de hoy.

Ultimo santo de Junio.

Por tal motivo celebra su santo en ese día el cultísimo periodista y talentoso amigo señor Marcial Rosell, que hoy reside en New York y al que tuviera el honor este Cronista de sustituirlo en el DIARIO DE LA MARINA, al dejar el citado a Cuba hace catorce años.

Tenga un día placentero.

El inolvidable Marcial Rosell.

Aniversario de bodas

De feliz matrimonio.

Que mucho distingo.

Mis sociables amigos la señora Edilia Neyra de Hernández y el señor Adolfo Hernández Escalada, actual Alcalde de la Ciudad, que en la fecha del 28 de Junio celebran su aniversario de bodas.

Reciben mensajes por ese motivo.

Llégueles mi enhorabuena.

Flores

Para novias.

Para regalos.

Flores fragantes las que ofrece a todas horas el acreditado jardín Vadillo, tan conocido en esta sociedad.

Recuerde su teléfono.

El 454.

La velada del sábado

Magnífica.

Espléndida.

Así esa velada ofrecida en los Caballeros Católicos por la prestigiosa Academia Musical Ignacio Cervantes que dirigen las señoras Torres, Pepita y Enriqueta.

Prometo una reseña completa.

Como lo merece el acto.

Yolandita Quintana

Muy agasajada.

En su natalicio.

Muy feliz pasó su cumpleaños la linda Yolandita Quintana, que acaba de arribar a la antesala de los quince, obteniendo brillantes notas en examen de piano que efectuó en la Academia Beethoven, siendo su profesora la inteligente señorita Merceditas Fernández.

Mi felicitación a Yolandita.

¡Mi enhorabuena!

De paseo

Entre nosotros.

Un feliz matrimonio.

Estuvieron así la pasada semana en nuestra Perla del Norte los felices esposos señora Esther Venlens de Isalgué y el doctor Cayetano Isalgué, de la sociedad matancera.

Me complació saludarlos.

Cumplidamente.

El Dr. Hernández Gonzalo

Estuvo aquí el domingo.

De paso.

Ofreció consultas en la bien montada Clínica Cárdenas el renombrado especialista de garganta, nariz y oídos doctor Pedro Hernández Gonzalo.

Tuvo gran clientela.

Como siempre.

Cárdenas Social

Al salir.

De un día a otro.

Ve la luz ahora el precioso cuaderno de Junio de mi revista chic y enseguida se prepara el extraordinario de Varadero, de las Regatas Nacionales de 1937.

El Album Azul.

En su quinto año.

Julio Comas Bolfa

Se casa hoy.

En la Capital.

A las 6 y media de la tarde y en la Iglesia de San Juan de Letrán contrae nupcias el distinguido cardenense y amigo con una gentil señorita de la Habana.

Recibo invitación.

Para el solemne acto.

Me llega por conducto del sociable clubman y fino amigo Fernando Comas Bolfa, hermano del novio, cuya fina cortesía la agradezco en cuanto vale.

Felicito a los contrayentes.

Con mi enhorabuena!

Francisco González Bacallao

EN SU CASA

En el centro de socorro de Jesús del Monte fué asistida de lesiones graves, Margarita Muñoz del Barrio, de Felipe Poey 14, que sufrió en su domicilio al caerse de un columpio.

BUFETE DE FELIPE RIVERO

Chacón 25. — Habana. M-1472

Dr. Felipe Rivero y Alonso.
Abogado y Notario.

Dr. Ricardo Elizalde. — Dr. Angel Radillo
Abogados.

Toda clase de asuntos civiles y mercantiles.— Tramitamos Divorcios con rapidez y eficiencia.
Consultas de 3 a 5.

M A T A N C E R A S

Silvio Blanco

El duelo del día.

En su residencia de la calle de Maceo, dejó de existir a las ocho de la noche del pasado lunes, el distinguido caballero que era Jefe de una estimadísima familia de esta sociedad.

Una afección al corazón, que no hizo nunca presumir que estuviera tan cercano el fin de la existencia de Silvio, lo ha llevado a la tumba, con sólo dos días de reclusión en su hogar.

La nueva pues, aparte lo dolorosa y sensible que es en sí, ha causado la más grande sorpresa en todos los hogares y en todos aquellos que considerábamos a Blanco en el pleno goce de una perfecta salud.

Caballero muy cumplido, ciudadano ejemplarísimo, modelo de esposo y de padre, como fué modelo de hijo, Silvio Blanco, al marcharse de este mundo deja una estela que acompañará siempre su recuerdo, y hará que su nombre se pronuncie con respeto, con admiración y con afecto y cariño.

Casado con una dama matancera de tan prestigiosa familia, como Conchita Alcoser, legan a esta sociedad una prole que la dignifica y la enaltece, porque con el apellido han heredado los Blanco Alcoser, las virtudes, los dones y las excelsas cualidades que adornaron a sus progenitores.

Para las cinco de la tarde de ayer martes estaba fijado el sepelio de Silvio Blanco, de cuyo acto daremos cuenta en nuestra próxima correspondencia, seguros de que el mismo revestirá los caracteres de un magno póstumo homenaje a la ejemplar figura de ese desdichado amigo.

Lleven mientras tanto estas líneas a la desolada Conchita Alcoser, a los hijos del finado y a todos aquellos hogares yumurinos tan estrechamente vinculados a las familias de Blanco y de Alcoser, nuestro sentidísimo pésame.

En Villa Bilbao

De temporada.

Instalados están desde hace días, en la Quinta de la Playa, de la calle de Begoña número cinco, el señor Pablo Fernández Abeza, antiguo empleado del DIARIO DE LA MARINA y hoy representante y agente viajero de los señores R. Carreras y Compañía, distribuidores exclusivos de los famosos radios "Emerson".

Trae a su señora a estos salutíferos aires, el señor Fernández Abeza, para ver si mejora de la dolencia que la aqueja desde hace tiempo.

Nuestra bienvenida a esos amigos.

Primera comunión

De una linda poupée.

Martha Elvira Vitier y Byrne, me envía una elegante esquela souvenir de su primera comunión efectuada en la Iglesia de los Padres Pasionistas, en la Víbora, en la Habana.

La angelical criatura es nieta adorada de mi buena amiga Elvira Miranda, la viuda de Ricardo Byrne, e hija de los esposos el doctor Angel Vitier y la señora Zoila Noemí Byrne.

Mi pésame

A un compañero.

Va muy sentido en estas líneas para el Cronista de "Avance" Miguel Baguer y su distinguida esposa, con motivo del fallecimiento del doctor Arturo Bosque, padre político del culto e inteligente periodista.

Gran figura de la medicina cubana, el prestigioso profesional que acaba de entregar su alma al Creador. Con la viuda y los hijos del doctor Bosque llora su desaparición, la ciencia, que pierde a uno de sus apóstoles más preclaros.

Operada

En la Clínica Matanzas.

Sometida fué en la mañana del lunes a la delicada intervención quirúrgica de extirpación del apéndice, la interesante dama Cuca Pérez Primo, la esposa del doctor Publio Hurtado de Mendoza.

El doctor Luis Tapia con su habitual pericia llevó la cuchilla siendo el estado de la paciente, satisfactorio de un todo.

Muy visitada por sus numerosas amistades se ve la señora de Hurtado de Mendoza en su apartamento de la Clínica de la Calzada de General Betancourt.

El viernes 2

En el Club de Oficiales.

Para ese día—pasado mañana—ha sido señalado nuevamente el baile, que tuvo que suspenderse el domingo, en el Balneario del Club de Oficiales del Regimiento "Plácido".

Las invitaciones cursadas para esta fiesta servirán para el baile del viernes.

El comandante Basilio Guerra y sus compañeros de Directiva no descansan en su afán de sumar nuevos atractivos a dicha fiesta, preparándose además de la soberbia iluminación que lucirá la Casa Club, otras muchas orpresas.

Después de este baile inaugural del Balneario se nos dice que se improvisarán los almuerzos en el Club, siempre rindiéndosele culto a la danza y epilogándose con música.

Muy mejorado

El Padre Cayetano.

Es así el estado de salud del noble sacerdote carmelitano, que como dije en pasados días estuvo bastante delicado de salud, a consecuencia de una afección cardíaca.

En la Clínica de Tamargo, donde se halla recluído el Padre Cayetano, es constantemente visitado por sus amistades.

El doctor Haza

De regreso.

Llegó ayer a Matanzas, procedente de los Estados Unidos, donde pasó una temporada, el joven médico, que pertenece al Cuerpo de Profesionales del Dispensario Antituberculoso.

El doctor Haza ha realizado estudios importantísimos durante su estancia en la República norteña y vuelve satisfechísimo de su visita a los más avanzados círculos científicos de la Unión.

Nuestra bienvenida al joven galeno.

Una reunión

Anoche.

Citadas estaban por las señoras de Beato y de Cruz, cuantas forman el Comité de Acción Social del Liceo, para este mes de Julio, en los salones del Club, para tratar del programa de la gran fiesta que el tercer domingo de Julio se ofrecerá a sus asociados.

Como ya adelanté en estas mismas "Matanceras" propónense esas señoras traer a Matanzas, a la Orquesta "Ensueño" y otros números tan interesantes como Luisa María Morales, la cantante de tan sólida reputación artística.

Daré cuenta mañana del resultado de esa reunión.

La señora de Pita

Juanita Domínguez.

Embarcó ayer para la Habana para asistir a su señor padre que continúa muy grave en la Clínica donde se halla recluído y en la que es objeto de las mayores atenciones, la joven dama que es esposa del Cajero de la Compañía de Jarcias.

Por la mejoría de la señora Domínguez, hacemos votos.

El jueves ocho

Una comida.

Se ha fijado definitivamente para ese día, la que las socias del Tennis ofrecerán en honor de la trinidad que forman la Presidenta del Club Bértila Haedo, la Directora Carmen Leonor Martínez, y la Tesorera Aurora Rodríguez de González, por sus magníficas gestiones en pro de la edificación de la nueva casa en la Playa de Bellamar.

Asistirá a esa comida, y así acaba de ratificarlo al que estas líneas escribe, el Secretario de Obras Públicas Max Borges, autor del proyecto del edificio de que tan orgullosa se siente Matanzas.

Las adhesiones para esta dinner-dance deben hacerse a las señoras Cuca Leiva de Artamendi, Marina Puig de Cruz y a la señorita Calla Menéndez, antes del miércoles siete de Junio.

Hay ya numerosísimos cubiertos separados, cuya lista publiqué la pasada semana y la que me propongo, con las nuevas adhesiones que se reciban insertar aquí, en esta misma semana.

Sobre tema tan interesante hablaré nuevamente.

Don José Valdés

Enfermo.

Procedente de su finca "Laberinto" ha venido a Matanzas, para tratarse con el eminente especialista doctor Guillermo Caballero y Cil, el muy respetable y distinguido amigo.

Se hospeda don José Valdés, en la residencia de sus hijos, los esposos Pancho Benavides y Nena Valdés Cartaya.

Por la mejoría y restablecimiento del señor Valdés Carreño, formulamos votos muy fervientes.

El baile del sábado

En el Casino.

Para inaugurar su temporada veraniega prepara una gran fiesta el día tres de Julio, la Directiva que preside don Eudoro Alba.

La afamada orquesta de Rafael Somavilla, ha sido contratada para este baile al que seguirán otras deliciosas fiestas íntimas, como parte del programa combinado para la season.

En los hermosos salones del Casino Español, será la cita el próximo sábado.

José M. Vizcaíno

De enhorabuena.

Ha sido designado Ingeniero Jefe de Obras Públicas de la División de Cárdenas el muy estimado caballero que con el ingeniero Ducassi, tuvo a su cargo las importantes obras de la carertera de Coliseo a Varadero.

Muy querido en la sociedad cardenense el señor Vizcaíno, la nueva grata de su nombramiento ha de recibirse con inmenso agrado.

Reciba nuestra felicitación cumplida.

Elecciones

En el Liceo.

Para el segundo domingo de Julio están señalados los comicios en la legendaria Institución, que hoy preside, por renuncia del doctor Antonio J. Font Tió, el Vicepresidente del Club, doctor Mario Dihigo y del Llano.

Se espera que antes de esa fecha se haya reunido ya la Junta de Sócios de Número, para aprobar la modificación del Reglamento, y que pueda esta Directiva dejar finiquitado el asunto de las cuotas para estudiantes y menores, de necesidad tan imprescindible.

"Lucrecia Borgia"

En Sauto.

Se proyecta esta noche por la pantalla de Sauto, la interesante film con Edwige Feuillere, Gabrel Gabrio y Roger Karl.

Ameniza la función de esta noche "El Trío Azul" primer premio en el gran concurso de Cantantes celebrado por la revista "Radio Guía".

Ayer en "Vírgenes a Medias" se vió el teatro lleno, y el jueves va en estreno sensacional "Los Héroes del Barrio".

El recital del domingo

Gran fiesta de arte.

Pocas veces se ha ofrecido a una sociedad, acto cultural más atractivo que ese de que gozamos los matanceros, el pasado domingo en Sauto.

El recital coreográfico de Dania D'Esko, propiciado por los Amigos de la Cultura Cubana, con la legión de discípulos de la reputada Profesora, fué algo que gustó sobremanera y que quedará en la mente de cuantos asistieron a Sauto esa mañana del domingo veinte y siete de Junio.

Bailes clásicos dificilísimos, sirvieron para demostrar el grado de adelanto, y la suma de conocimientos, que en muy corto espacio de tiempo han adquirido esos alumnos de Dania D'Esko.

Felicitamos a la señorita Hortensia Lamar y del Monte, por habernos presentado espectáculo tan interesante y tan valioso.

La última nota

Para decir que se encuentra recluído en sus habitaciones, el señor Nemesio Urrechaga, hombre de negocios de esta plaza, que disfruta de la más alta estima.

Para interesarse por su salud, acuden sus amigos a su Quinta "La Panchita", de las alturas de Bellamar.

Por su mejoría formulamos votos.

Manolo JARQUIN

A V I L E Ñ A S

Zoila Urquizu de Pina

El domingo pasado en la festividad del día celebró su onomástico la joven e interesante dama Zoila Urquizu de Pina, esposa del señor Ramiro Pina Rubio, Secretario del Juzgado de Primera Instancia de este Partido Judicial.

Can tan señalado motivo la señora de Pina recibió demostraciones del afecto, la estimación y la simpatía que disfruta en el seno de la sociedad avileña.

En horas de la tarde ofreció un recibo para el selecto grupo de sus amistades.

Reiteramos por este medio a tan distinguida y bella dama nuestro afectuoso saludo.

Lawn Tennis Club

Estará de fiesta la prestigiosa y exclusiva sociedad femenina del reparto Díaz Pardo.

La entusiasta Directiva que preside la señora Dolores Tous de Olazábal viene organizando con éxito un lucido baile para el mes de julio.

A juzgar por el interés que ha despertado entre los principales elementos de la sociedad avileña es de esperar culmine en un verdadero acontecimiento social.

La parte musical ha sido muy bien atendida.

Se presentarán nuevamente los Hermanos Avilés, de Holguín, el siempre aplaudido y popular conjunto oriental que se ha convertido en el favorito de la juventud bailadora.

Los caballeros pagarán como cuota de entrada la cantidad de un peso solamente.

Las invitaciones se exigirán a la entrada.

Nacimiento

En Camagüey, donde se encuentra residiendo, ha tenido un hermoso niño la distinguida señora María Lucía Cabrera de Riaño, esposa del señor Ricardo Jauma, secretario de la Legación de Cuba en Bogotá.

La joven dama fué asistida por un reputado ginecólogo de la clínica «Agramonte».

Los esposos Riaño-Cabrera están recibiendo innumerables felicitaciones con este motivo.

Nuestra enhorabuena.

De regreso

Ha regresado de su reciente viaje a la capital de la República el querido amigo doctor Benigno Venegas Muiña, joven abogado y notario con bufete abierto en esta ciudad.

Unos días pasó con sus familiares residentes en la Habana.

Sea bienvenido.

San Pedro y San Pablo

La festividad del martes.

Estuvieron de días con este motivo un grupo de distinguidos caballeros y jóvenes de nuestra sociedad.

Hacemos llegar nuestro saludo hasta el joven y popular alcalde de Ciego de Avila, doctor Pedro Cuní Estorino.

Pedro Gómez Echemendía, Pedro Rodríguez Sánchez,

HA SIDO SEÑALADA PARA EL DIA DOS DE AGOSTO LA CONVENCION NACIONAL DEL PARTIDO LIBERAL

CITADA LA CAMARA A SESION EXTRA PARA REVOCAR EL 24 DE FEBRERO COMO FECHA DE ELECCIONES A CONSTITUYENTES

La Ley Presupuestal provocó en el Senado un extenso debate que duró hasta avanzada la madrugada de hoy

Los Senadores Capestany, Ramón Zaydin, Rivero y Gutiérrez formularon sendos votos particulares contra el dictamen de la Comisión. J. M. Casanova y G. del Cristo lo defendieron

A las nueve de la noche de ayer entró el Senado de la República a discutir el proyecto de Ley Presupuestal de la nación.

La sesión se había declarado permanente, a instancias del senador Verdeja, a las cuatro de la tarde, y a solicitud del senador José Manuel Casanova, presidente de la comisión de Hacienda y Presupuestos de la Alta Cámara, se recesó hasta la hora indicada, a fin de que se pudiera sostener un cambio de impresiones entre los senadores sobre la materia a debate.

Se reanudó la reunión con 25 senadores, pero el quórum se nutrió a los pocos momentos con tres senadores más, elevándose a la cifra de veintiocho.

Rápidamente se aprobó en votación ordinaria, el proyecto de ley de la Cámara de Representantes restituyendo totalmente en el actual ejercicio y los sucesivos el capítulo de Gastos Diversos del citado cuerpo colegislador, que resulta prácticamente aumentado en 60.000 pesos de esa manera.

Después se pasó a dar lectura al dictamen de la comisión de Hacienda y Presupuestos del Senado, recomendando la aprobación del proyecto de Ley Presupuestal, y a los votos particulares de los senadores Capestany, de una parte, y Zaydín, Rivero y Gutiérrez, de otra, oponiéndose a la votación de los mismos e interesando, en consecuencia, que rigiesen los que se confeccionaron para el ejercicio económico 1936-37.

Se sometieron a discusión y a votación primeramente, de acuerdo con el reglamento de la Alta Cámara, los votos particulares formulados por los miembros citados de la comisión de Hacienda y Presupuestos.

Capestany defendió su voto particular, señalando que el Partido Liberal no había determinado línea de conducta a seguir y que él se manifestaba en la forma en que lo hacía como senador, es decir teniendo en cuenta su responsabilidad personal.

Declaró que se producía en defensa de los fueros del Parlamento, pues entrevió una delegación de funciones en el dictamen de la comisión de Hacienda y Presupuestos, ya que se recomendaba la aprobación por no haberse tenido tiempo de estudiar con detenimiento los Presupuestos.

Señaló finalmente que la citada delegación se encontraba prohibida por nuestra Ley Constitucional y que se habían incumplido todas las fechas de tramitación interior sobre los Presupuestos, de acuerdo con lo que establece la Ley Orgánica del Poder Ejecutivo.

Casanova defiende el Dictamen

El senador Casanova, presidente de la comisión de Hacienda y Presupuestos y ponente del dictamen, se levantó de su escaño para defender el dictamen y contestar las alusiones del senador Capestany.

Comenzó indicando que no iba a entablar un debate de naturaleza política, sino que sólo se levantaba a defender la sinceridad del dictamen y a hacer hincapié sobre la extraordinaria trascendencia que tenía para el país la aprobación de los Presupuestos.

Consignó que era aquella una ocasión que se prestaba siempre para los grandes debates políticos, pero que él había enfocado el asunto solamente desde el punto de vista económico y que no podía decir que los había estudiado minuciosamente porque ello significaría un engaño para la opinión.

Apuntó que el país había sufrido grandes transformaciones y que había mejorado económicamente, señalando que bastaba para darse cuenta de ello contemplar las cotizaciones del Clearing House, e indicó que no era posible poner en vigor, como recomendaba Capestany, los presupuestos anteriores, que no respondían a las necesidades de la nación.

Es más—dijo—, si vamos a ver, los presupuestos que recomienda el senador Capestany que se dejen en vigor tampoco fueron estudiados minuciosamente por el Senado, pero es que en aquella ocasión él defendía el interés nacional, como ahora lo defendemos nosotros.

Terminó ratificando la petición de que se aprobara el proyecto de Ley Presupuestal, señalando que en el dictamen también se habrían podido señalar los aumentos que había en distintas partidas presupuestales, como se hacía en el voto particular de los senadores Rivero, Zaydín y Gutiérrez, pero que no lo habían hecho así por estimarlos justificados, refiriéndose jocosamente a que el senador Zaydín había tenido durante gran parte de la noche el proyecto en sus manos, privándole a él, hasta cierto punto, de poder continuar el estudio detallado, y dando las gracias por la oportunidad que se le había brindado de hablar.

Del Cristo, líder de la mayoría

Como quiera que en el transcurso de su peroración el senador Casanova significó que el senador Gonzalo del Cristo, como líder de la mayoría, se encargaría de una más amplia defensa del proyecto de Presupuestos en cuestión, el citado senador habló para corresponder a la gentil alusión, pues no era su propósito, según refirió, tomar parte en el debate en aquella oportunidad, pues se reservaba para después.

Declara que la mayoría lo había honrado con el cargo de líder, aunque no lo había exteriorizado oficialmente, para después indicar que se sentía satisfecho y honrado por sus compañeros.

Manifestó que el Comité de la Mayoría buscaba el auge del Estado y el prestigio del Congreso, y que se hallaba confeccionando una declaración de principios para informar al país de los ideales y propósitos que habían unido a los senadores que formaban parte de dicho comité.

Capestany le hizo una ligera interrupción, interesando saber qué senadores formaban parte de dicho comité, pues quería tener la certidumbre de si los partidos políticos y la disciplina existían.

El senador Gonzalo del Cristo, haciendo resaltar que no quería adentrarse en un debate político en aquellos momentos, declaró que sólo había tratado de dejar definida su actuación presente y futura y que, en cuanto a la disciplina a que se refería el senador Capestany, le satisfacía informarle que el partido a que se honraba en pertenecer estaba íntegramente en la Mayoría.

Sometido a votación el voto particular del senador Capestany, fué rechazado por 23 votos contra 5.

Se discute el otro Voto Particular

Inmediatamente después se pasó a discutir el otro voto particular, que suscribían los senadores Rivero, Zaydín y Gutiérrez, como miembros de la comisión de Hacienda y Presupuestos de la Cámara de Representantes, pues siete legisladores se habían manifestado contra el mismo.

Insistió en ver una delegación de funciones por parte del Senado en la votación del proyecto de Ley Presupuestal y una denegación de facultades por parte del Poder Ejecutivo, y recalcó que en el fondo de los mismos no se agitaba más que un principio de carácter burocrático.

El senador Zaydín le siguió en el uso de la palabra, para consignar que según sus cálculos, se estaba votando un presupuesto con un déficit de seis y medio millones de pesos y que ello habría de afectar en definitiva a las finanzas nacionales y dar al traste con el reflorecimiento de los negocios.

—¿Queréis paz?—se preguntó—para declarar de seguida: Pues cuidad la economía del Estado.

Se manifestó a favor de un presupuesto de 73 millones de pesos y terminó diciendo, después de referirse en particular al mensaje del Presidente de la República consignando que se obtendrían los seis y medio millones de pesos con una mejor fiscalización de las contribuciones, que podía parecer que se estaban negando a prestar un servicio al país, pero que votaban en contra dando la voz de alarma.

El actual Congreso y Poder Ejecutivo son un medio para llegar a un fin

El senador Gonzalo del Cristo pronunció a continuación una elocuente pieza oratoria, explicando el porqué un grupo de senadores disentía de las opiniones vertidas por los formulantes de los votos particulares y se manifestaba a favor de la aprobación del proyecto de Ley Presupuestal.

Consignó que afrontaban la responsabilidad de su postura, con la conciencia tranquila, porque no sólo cumplían con un deber, sino que realizaban el cumplimiento de la finalidad única que explica la existencia de los actuales Poderes.

Cuba—dijo—sufre las consecuencias de no haber visto satisfechas sus ansias revolucionarias, y después recalcó que no se habían creado los Poderes Ejecutivo y Legislativo actuales como un fin, sino como un medio para llegar a un fin.

A ese fin no hemos llegado aún, y estamos sufriendo las consecuencias lógicas. Es preciso, pues, arribar cuanto antes a un status constitucional de origen constituyente.

ULTIMA HORA

Durante el transcurso de la oración del senador Del Cristo, en los momentos en que se lamentaba de que se aprovecharan estos momentos para hacer política, el senador Zaydín le interrumpió para proponer que se nombrase una comisión de senadores investigadora de los fraudes en las recaudaciones que ahora se iban a evitar.

Casabuena interesó que se dejara el asunto de la comisión investigadora para la sesión de mañana.

Puesto a votación el voto particular fué rechazado por 22 votos contra 5.

La impresión de última hora es que los presupuestos quedarán aprobados en esta misma sesión, que se prolongará hasta las primeras horas de la mañana.

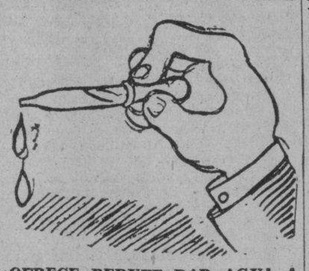

«OFRECE BERUFF DAR AGUA A LA HABANA».

SERA EL DIA 11 DE JULIO LA CONCENTRACION DE LOS REVOLUCIONARIOS EN COLON

COLON, junio 29. (Por telégrafo). DIARIO.—La concentración auténtica de carácter provincial, anunciada para llevarse a efecto en esta ciudad, sido señalada definitivamente para el domingo once del entrante julio.

Así lo informa una nota facilitada a la prensa local por los señores Jack Isaac y Angel R. Mesa, miembros de la Comisión Organizadora y líderes del Partido Revolucionario Cubano en Matanzas.

La aclaración de la fecha —11 de julio— resulta pertinente por haberse publicado fecha errónea con anterioridad.

ADHESIONES AL DR. VERDEJA

En las oficinas del CND., en Prado 66, donde viene despachando el doctor Santiago Verdeja, presidente del Partido, se vienen recibiendo diariamente mensajes de adhesión a la personalidad y a la política del jefe conjuntista.

Las últimas, ayer, fueron las del Comité de Madruga, acompañado por el representante Juan O-Naghten; José Ramón Santis, contador municipal del Mariel; Abelardo Solís, de Florida; Alcides Menéndez, del propio término; Félix del Prado, de la provincia de Oriente, y muchos más.

Mensajes de adhesión a Caíñas

SANTIAGO DE CUBA, junio 29. (Por telégrafo, al DIARIO.) Ruego al director de DIARIO DE LA MARINA publique mi formal protesta por el acuerdo de censura al Presidente Caíñas cuando todos sabemos que es el único que ha hecho por los liberales de Oriente. (f.) **Lorenzo Reyes**, presidente del Ejecutivo Liberal barrio de Maceo.

Con igual encabezamiento hemos recibido otro mensaje: «Ruego publique nuestra formal protesta acuerdo ejecutivo provincia voto censura presidente Caíñas, ya que tal acuerdo es el más injusto que tal organismo ha tomado. (f.) **Augusto Castillo**, presidente del Ejecutivo del barrio Aguilera; **H. Bonne**, secretario.

De la misma ciudad, nos llega un mensaje cuyo texto dice: «Como delegado político del Partido Liberal, ante Junta Municipal ruégole publique formal protesta acuerdo ejecutivo provincial voto censura Caíñas, por injusto. (f.) **Ramos Riveri**».

Actividades de ayer en Palacio.—Secretarios que despacharon con el Presidente de la República.—Congresistas que visitaron al Jefe del Ejecutivo.—Obras Públicas para Camagüey.—Continúa con gran entusiasmo organizándose la Convención Liberal.—Una sesión en la Cámara en la que presidió la doctora Caro.—Después de múltiples investigaciones queda libre la Administración Municipal de Cienfuegos.—Cesantías decretadas en la Perla del Sur con motivo de los nuevos Presupuestos.—El Representante Morán propone la forma de contribuir al monumento a Martí.—Declaraciones del Representante doctor Abril Dumois.—Telegramas de adhesión al Senador Caiñas.—Notas sintéticas del Congreso.—Noticias

MOVIMIENTO POLITICO

«CALCULA TRABAJO QUE HAN DISMINUIDO LOS DESOCUPADOS».

Notas sintéticas del Congreso

Declaraciones del Representante Liberal Abril Dumois

Solicitada la opinión del congresista liberal Maro Abril Dumos, en relación con las pujantes actividades del liberalismo oriental, nos hizo ayer las siguientes declaraciones, aclarando específicamente que aunque figure en un grupo oriental que reanima al Partido en estos momentos, no comparte actitudes de beligerencia contra nadie dentro del Partido.

Dice el representante oriental:

No tengo nada contra Luis Caíñas, ni estoy en contra de él. Entiendo que lo único que puede salvar al Partido Liberal de la crisis en que está sumido desde hace tiempo y que sólo ha servido para que reciba palos de todas partes, es la unión y la armonía entre todos sus factores representativos.

Sigo siendo amigo de Luis Caíñas y no puedo olvidar los días en que luché a su lado en defensa de los correligionarios de Oriente.

La labor de engrandecimiento que se proponen realizar los miembros del Ejecutivo Provincial de Oriente, me parece muy acertada y oportuna y tiene, en consecuencia, todas mis simpatías y mi cooperación resuelta; pero es preciso que no desviemos la fuerza que representamos hacia una cruzada contra determinados elementos.

Cuba necesita del esfuerzo de todos sus hijos, cada uno a medida de sus recursos. La hora es de crear, de construir, de armonizar, porque todas las energías son pocas ante la magnitud de cuanto es preciso conjurar para que la República sea, como quería el Apóstol, de todos y para el bien de todos.

Hago pública, pues, mi felicitación a las iniciativas que, como las que propulsa patrióticamente el Ejecutivo Liberal de Oriente, tienden a engrandecer el Partido; y en tal virtud estoy, con todas mis fuerzas, al lado de cuanto sea energía en ese sentido, cuya base única puede ser la armonización y la cordialidad entre todos.

Mario Abril Dumois, Representante Liberal por Oriente.

Una importante ley de Narciso Morán

A la mesa de la Cámara ha sido presentada, ayer, el siguiente proyecto que inicialmente suscribe el representante señor Narciso Morán:

A LA CAMARA:

Siendo los Representantes, los verdaderos y legítimos representativos del pueblo, no pueden en manera alguna permanecer indiferentes ante la conciencia nacional, en los momentos en que se organiza una cuestación popular que perpetúe toda la grandeza que significó nuestro Apóstol Martí; que de cara al sol ofrendó su vida en holocausto de la libertad, de la justicia y de la confraternidad cubana.

Es ahora, en que su inolvidable pensamiento: «La Patria es agonía y deber», debemos patentizarlo de modo decisivo contribuyendo a que su estatua magnífica represente el esfuerzo y sacrificio de todos los cubanos, al igual que supo él sacrificarse y morir por nuestra independencia.

En tal virtud, los Representantes que suscriben, someten a la consideración de sus compañeros, el siguiente:

ACUERDO:

1.—Que los Señores Representantes contribuyan con la cantidad de cien pesos, cada uno, como una ofrenda del Congreso de la República, para la erección del Monumento a José Martí.

2.—Que dicho acuerdo se le comunique inmediatamente al Senado de la República, para que conjuntamente con los señores Representantes, contribuyan los señores Senadores con igual cantidad para los fines antes indicado, y

3. Que el Pagador de la Cámara de Representantes sea autorizado para realizar los descuentos pertinentes a cada señor Representante y la cantidad que se recaude, le sea entregada al Presidente de este Cuerpo Colegislador, para que éste, en nombre de la Cámara la deposite a nombre del Tesorero de la Comisión que ha sido designada para la cuestación popular.

Salón de Sesiones de la Cámara de Representantes a 29 de junio de 1937.

(fdo.,)Narciso Morán.

Un orden rotatorio para conocer de las proposiciones

Los representantes de distintos comités parlamentarios que aspiran a la integración de un comité único en la Cámara se reúnen de un momento a otro—posiblemente, lo hagan en el día de hoy—para considerar el plan de establecer un orden rotatorio entre los congresistas de manera que las leyes, una vez establecida su jerarquía de importancia, sean consideradas una tras otra, sin otra preferencia que el turno riguroso.

Así la mayoría de los congresistas verá discutidas sus proposiciones de ley pendientes en la Cámara.

La reunión de la Mayoría Cameral Ayer

Reconociendo la existencia de un comité único de la mayoría —y así nos lo manifestaron ayer algunos congresistas de ese block— se reunió un nutrido contingente de representantes que integran los varios comités parlamentarios de la mayoría en el salón de actos del CND, en la Cámara.

Virtualmente existe —según hubimos de señalar hace varios días— una organización ejecutiva dentro de los diversos núcleos que integran el block mayoritario, que, ayer, celebró sesión durante varias horas.

Del resultado de la importante reunión nada se informó oficialmente a la prensa, ni por el Presidente del comité cenedista doctor Pardo Jiménez, ni por el Secretario del mismo, así como por ninguno de los líders concurrentes al acto.

La necesidad de una declaración de la Cámara sobre la no celebración del sorteo y los motivos de orden jurídico nacional que tiene la Cámara, fué conocida —según hemos venido informando en reiteradas ocasiones—; después de una concienzuda explicación fué admitida la conveniencia de esta alocución.

Extraoficialmente recesará la Cámara el 15

Habida cuenta de que la Cámara puede recesar después de cuarenta y cinco días hábiles, o sea días de sesión, la actual legislatura podrá recesar en el curso del próximo julio.

En tal virtud muchos congresistas se proponen acordar un receso extraoficial a partir del 15 de julio.

Será extraoficial, porque de otra manera se requeriría un acuerdo conjunto del Senado y la Cámara con la sanción presidencial.

En el curso del receso que será concertado, la Cámara podrá reunirse en sesión extraordinaria, cuando las circunstancias lo motiven, con una citación suficientemente adelantada.

El Representante Fernández Mederos ha propuesto una enmienda total a una ley suscrita por S. Rivas y otros

Defendiendo al Notario Público, se expresa que no debe limitarse la jurisdicción del Poder Judicial y sí evitar confusiones posibles. Texto del proyecto de enmienda

El representante que suscribe, en la proposición de Ley presentada por los señores doctores Guillermo Iglesias Piñeiro, Eduardo Suárez Rivas y otros, sobre la jurisdicción notarial y por la que se le atribuye al Notario Público mayor competencia y conocimiento de distintos asuntos; teniendo en cuenta que la misión notarial debe limitarse en lo posible a las propias de ese funcionario público, que ejerce una profesión libre y ordenada según nuestro sistema de Derecho; entendiendo además que no se debe limitar la jurisdicción del Poder Judicial, y en todo caso tratar de evitar la confusión entre la fe notarial extrajudicial, con la encomendada a la Judicatura, sino hasta donde pueda salvarse la defensa económica del Notario y de la profesión de Abogado en general, propone a la consideración de sus compañeros una enmienda total a dicha Ley.

Enmienda

Artículo Tercero.—En virtud de lo anteriormente dispuesto se atribuye a los Notarios el conocimiento y resolución de los asuntos especificados en los preceptos legales que a continuación se determinan.

Ley de Enjuiciamiento Civil

A).—Prevención del abintestado cuando se solicitare por parte legítima. (Sección I. Título IX, Libro II).

B.—Declaración de herederos abintestado. (Sección II. Título IX. Libro II).

C).—Testamentaría. (Título X. Libro II).

D.—Adopción. (Título X. Libro II).

E).—Apertura de testamentos cerrados. (Título VII. Libro III).

F).—Informaciones para perpetua memoria. (Título X. Libro III).

G).—Subastas voluntarias judiciales. (Título XIII. Libro III).

H).—Actos de jurisdicción voluntaria en negocios de comercio. (Título I, II y III segunda parte del Libro III).

Código Civil

I).—Consejo de familia. (Título X. Libro I) y testamento ológrafo. (Sección IV. Título III. Libro III).

Decreto Ley número 206 de 10 mayo de 1934

J).—Divorcio por recíproco disenso. (Sección III).

Ley de Registro Civil y su Reglamento

K).—Todos los actos relativos a las secciones de nacimientos, matrimonios y defunciones, así como al de ciudadanía del Registro del Estado Civil. A esos efectos, la parte o partes interesadas concurrirán ante Notario y éste hará constar las declaraciones en acta matriz, y remitirá dentro del quinto día, testimonio de la misma al Juzgado Municipal correspondiente a los fines de su inscripción ne la sección respectiva, precio el pago de sus derechos. En lo adelante serán de la única competencia de los Notarios Públicos la facultad de autorizar la celebración del matrimonio civil, debiéndose atemperar a lo dispuesto en el Capítulo V. del Código Notarial.

L).—Subsanación de errores y omisiones no esenciales. (Artículo 9 de la Ley y 32 del Reglamento).

Ll).—Inscripciones solicitadas fuera de término. (Artículo 51 del Reglamento). Instruído el expediente 88 de 1900). Inscruído el expediente el Notario resolverá si procede o no verificar la inscripción solicitada.

M).—Cambio, adición y modificación de nombres y apellidos. (Artículos 43 de la Ley, y 90, 91, 92 y 932 del Reglamento).

En los casos L. y Ll., el Notario, una vez que sea firme la correspondiente resolución dictada, remitirá testimonio de la misma al Juez Municipal encargado del Registro Civil respectivo para que verifique la inscripción marginal que proceda; y en el caso a que se refiere el apartado M., el Notario, una vez tramitado el expediente lo remitirá al Secretario de Justicia para que éste proceda conforme a los artículos 94 y 95 del Reglamento.

Artículo Cuarto: Los Notarios participarán, diariamente, al Juez de Primera Instancia del Distrito Notarial en que ejerzan sus funciones, y al Director de los Registros y del Notariado de la Secretaría de Justicia, el inicio de todos los asuntos que por esta Ley le son atribuídos a su conocimiento, con la expresión de la parte o partes que lo promuevan y la clase de los mismos.

Artículo Quinto.—Si la representación de la parte aun cuando ésta sea Procurador, no acudiese a notificarse en el día en que las resoluciones se dicten, el Notario, al siguiente, practicará dicha notificación fijando copia de la resolución por medio de edicto que fijará en lugar visible de su despacho.

Artículo Sexto.—En todos los asuntos en que por esta Ley faculte su conocimiento a los Notarios, el Ministerio Fiscal en su caso intervendrá como hasta ahora en igual forma que si en los mismos conociera la autoridad judicial.

Artículo Séptimo.—A partir de la promulgación de esta Ley todas las adjudicaciones judiciales deberán constar por escritura pública otorgada ante Notario, sin cuyo requisito no tendrán valor ni efecto alguno.

Artículo Octavo.—Los Notarios quedan autorizados para expedir testimonios de los actos sujetos al Registro Civil y que consten de su archivo, las que para que tengan valor deberán llevar sellos del Timbre inutilizados por el total importe de los derechos que devengue en el Registro Civil su expedición.

Artículo Noveno.—El párrafo inicial y segundo párrafo del número sexto del Artículo 1280 del Código Civil, quedará redactado así:

«También deberán hacerse constar por escritura pública los demás contratos en que la cuantía de las prestaciones de uno o de los dos contratantes, exceda de quinientos pesos, siempre que no constituya un acto mercantil y las obligaciones que se contraigan no se rijan por el Código de Comercio. Sin este requisito las obligaciones que se contraigan carecerán de valor o de eficacia legal alguna».

Artículo Décimo.—Queda terminantemente prohibido el desglose de poderes y para contienda o acto de representación deberá utilizarse un testimonio de mandato que se unirá a las actuaciones del caso que no podrá ser desglosado por ningún motivo, con excepción de los desahucios y verbales en que se autoriza el desglose.

Artículo Décimo Primero.—A partir de la vigencia de esta Ley, todos los que tengan el derecho o la obligación de intervenir por cualquier concepto en un asunto judicial, deberán comparecer ante el Juez o Tribunal o Notario que de él conozca en cualquiera instancia representado por un Abogado o Procurador.

Se exceptúan de lo anteriormente dispuesto, los juicios verbales, cuya cuantía no exceda de cien pesos y los juicios de desahucio por falta de pago cuando la renta fijada a la finca de que se trate no sea mayor de veinticinco pesos mensuales.

Artículo Décimo Segundo.—Los Notarios aplicarán, en la tramitación de los asuntos por medio de esta Ley se les confieren, las reglas pertinentes de las disposiciones legales en vigor.

Artículo Décimo Tercero.—Se deja sin efecto toda penalidad en que hubieren incurrido los Notarios Públicos por faltas o infracciones de cualquier naturaleza en el ejercicio de su función.

Artículo Décimo Cuarto.—Los Notarios están obligados a usar un distintivo, cuyo diseño y demás características determinará el Colegio Notarial de La Habana, en un término no mayor de treinta días a partir de la promulgación de esta Ley, a fin de acerse reconocer ante las autoridades en el desempeño de sus cargos.

Artículo Décimo Quinto.—Se derogan expresamente todas las Leyes, Decretos Leyes y demás disposiciones en cuanto se opongan a lo dispuesto en la presente Ley, que comenzará a regir a los diez días de su publicación en la Gaceta Oficial de la República.

Artículo Décimo Sexto.—Se adiciona el Artículo 92 del Código Notarial el siguiente párrafo.

Los notarios podrán ser sustituídos en el ejercicio de sus funciones por un Abogado o Procurador en ejercicio, en la misma forma y manera a que se contrae el presente artículo cuando habla de que podrá ser sustituído por otro Notario en ejercicio.

Salón de Sesiones de la Cámara de Representantes, mayo tres de mil novecientos treinta y siete.

(f.) **Raúl Fernández Mederos.**

Recabará el Frente Demócrata la ayuda de los excenedistas

Fernández Supervielle está indicado para presidir el grupo cameral demócrata

La anunciada reunión del Frente Parlamentario Democrático, que no tuvo efecto en su primera convocatoria por inuficiente quórum, se llevó a cabo ayer tarde, con nutrida asistencia de integrantes del mencionado comité.

Varias horas estuvieron reunidos estos y al final del acto se informó que los acuerdos adoptados en la junta fueron: designar una comisión integrada por los señores Carlos Márquez Sterling, Ricardo García Birba, Calixto Manduley, Radio Cremata y Manuel Fernández Supervielle, para que en cumplimiento de acuerdo expreso del F. P. D. invite a los componentes del Comité Parlamentario independiente que preside el doctor Raúl de Cárdenas (cenedistas que se han separado de su Comité), para unir sus esfuerzos al solo efecto de coordinar las actividades de ambas agrupaciones en la defensa de puntos programáticos que les son comunes.

Fué acuerdo también de la junta minoritaria no aceptar la renuncia que del cargo de Presidente-líder del F. P. D., presentó el doctor Eduardo Suárez Rivas y dejar sobre las mesa las restantes renuncias presentadas por miembros de ese Comité, designándose distintas comisiones para solicitar de los renuncias que retiren las mismas.

Igualmente el Comité acordó una moción sobre procedimientos antireglamentarios y viciosos, abogando por la pureza de los procedimintos legislativos.

Impresiones

Impresiones recogidas a la terminación del acto, permiten asegurar que de las renuncias presentadas la única que se mantiene con carácter irrevocable es la del representante señor Alberto García Valdés, el que no volverá al Frente Parlamentario. Sobre los demás señores renuncias a cargos dentro del Comité, así como a figurar en el mismo, se tiene la impresión de que se reincorporarán al mencionado organismo parlamentario, por el momento, pero estarán deshecho a la primera oportunidad.

Igualmente se tiene la impresión de que en la nueva etapa del Frente está indicado para presidirlo el doctor M. Fernández Supervielle.

«INICIA SANIDAD EL SANEAMIENTO DEL BARRIO CHINO».

De política menuda

Armonía entre el Alcalde y los Concejales de Cienfuegos

CIENFUEGOS, junio 29. (Por Telégrafo, al DIARIO. — El hecho de que el Alcalde Municipal Dr. Armando Aguilar saliera incólume de las dos denuncias que en su contra se hicieron recientemente, y que motivaron que la Secretaría de Gobernación ordenara la inspección de aquellas oficinas por dos periciales del Departamento, ha logrado una reacción favorable al mayor de Cienfuegos entre los Concejales cenedistas.

Estos, dejando de lado sus discrepancias partidistas, como las cuestiones personales, se disponen a secundar la obra administrativa del Alcalde en aquellas cuestiones que signifiquen un positivo beneficio para el procomún.

La población de Cienfuegos se felicita de que haya llegado el momento de que terminen las hondas diferencias entre el Alcalde y los Concejales de este Municipio, con lo que sufrían los intereses generales.

La intervención del Gobernador Provincial contribuyó decisivamente a ese feliz resultado.

Cesantías por el nuevo Presupuesto

Con motivo de ponerse en vigor el día primero los Presupuestos ordinarios del nuevo ejercicio económico, ascendentes a 299.827 pesos, quedarán en este Municipio 81 empleados cesantes.

Como anunciara en días pasados, del anterior Presupuesto se han rebajado unos 80 mil pesos, lo cual permitirá al Alcalde pagar las obligaciones normales del Municipio.—Obdulio, corresponsal.

Actividades del Partido Democrático Revolucionario

En días pasados se reunió en la Villa de Rodas un buen número de simpatizadores del nuevo movimiento por la creación de un Partido Democrático Revolucionario para la constitución en dicha localidad del Comité organizador municipal del mismo. Fueron designados por unanimidad para integrar el citado Comité en calidad de Secretario General, Secretario de Actas y Secretario de Finanzas, respectivamente, el líder estudiantil Porfirio Pendás, el señor Gilberto Leyva y el Dr. René Ruiz, Alcalde que fué de dicho Término durante el gobierno del doctor Grau. El Comité inició acto seguido sus tareas organizadoras.

La presidencia de la doctora Caro

Por primera vez en la historia de nuestras Cámaras, estuvo ayer presidida la de Representantes, por una mujer.

El hecho desusado causó cierta grata sorpresa entre los concurrentes al Capitolio, que al ver un número tan crecido de representantes en el hemiciclo, como el que ayer se congregó allí, pensaron que llegaría a efectuarse la sesión ordinaria.

A las tres de la tarde —hora reglamentaria— y causando la consiguiente expectación, ocupó la alta curul presidencial, en medio de dos secretarios, la señora Dra. María Caro de Chacón, distinguida pedagoga oriental, que durante largos años ha consagrado todos sus entusiasmos al sacerdocio de la enseñanza.

La doctora Caro, que tiene el hábito, tras un cuarto de siglo de enseñanza oral, de dirigirse a gran número de personas desde un pupitre central, se sintió ligeramente impresionada y sobrecogida. Pero duró solo un minuto que cazó la sagacidad reporteril en el gesto nervioso de la respetable educadora. Dominándose de inmediato, y dejando la impresión de la autoridad tras sus breves palabras, sacudió, con mano segura, la ambicionada campanilla de bronce, y anunció, con un rictus de fina cortesía aun en el énfasis de la frase:

—Se abre la sesión.

Las tribunas se llenaron del asombro de las grandes ocasiones. Los reporteros rectificaban todos el nombre de la legisladora que ocupaba en tal momento la Presidencia de la Cámara, por primera vez en nuestra historia. El comentario pregonaba la sorpresa dentro y fuera del hemiciclo.

Y como la Presidencia, en tales ocasiones, debe ser ocupada por el respetable pero nada halagador privilegio de la mayor edad, —privilegio que las damas nunca reclaman— las conjeturas aritméticas llenaron de cálculos problemáticos el encerado de la imaginación. Al observar que entre 57 congresistas, que fué casi el quórum de los asistentes ayer a la sesión frustrada, fuera seleccionada una dama para presidir por suponerse de mayor edad que los numerosos caballeros que ocupaban curules, se pensó inmediatamente por muchos que sólo un gesto de versallesca cortesía, rediviva entre los fríos paredones del ala izquierda del Capitolio, pudo haber concedido a la Dra. Caro de Chacón el privilegio de encabezar y presidir la asamblea. Ya que resulta imposible imaginar una severa averiguación de edades, para comprobar entre una cincuentena de personas, que es precisamente una dama —y gentil y culta, por demás— la que tiene más años.

Surgió la comparación inevitable; y la boca volteriana de G. Scarpetta, que pone a un hombre en la pica de un adjetivo, dardeó hacia los proyectos camerales, entre los que hay quienes cuentan centurias matusalénicas. El candor de los benjamines, claro como agua cristalina, fué parangonado en la tribuna de la prensa con la decrepitud de los que llevan varias campañas en el Parlamento, y sin embargo, conservan la envidiable frescura de las rosas mañaneras. El cálculo de probabilidades se perdió allí, tras innumerables tentativas; pero de todas salió la verdad segura y firme —esa que pone la toga viril, y la corona de martirio, a veces— de que la señora que presidió el acto lo hizo por una deferencia cortés, y que entre tantos hombres que eran todos caballeros ninguno averiguó con descortesía la edad de la educadora oriental, ni de los demás presentes.

Galantemente, no puede pensarse que el Reglamento fué aplicado en todo su rigor. Aunque la señora Caro presidió con el Reglamento en la mano, y lo hizo muy bien. La oposición, que no pierde oportunidad de mostrar su vigilancia, no requirió ayer las comprobaciones de edad y forma; y todos, con una rosa en la mano y una sonrisa en el rostro, como los caballeros de antaño fueron presididos en el Congreso por una dama.—A. P.

Gobernación no ha recibido más que cuatro presupuestos provinciales y 64 municipales para el año 1937-38

Recomienda el Supervisor de la Cárcel que se instale una planta eléctrica en el penal para economizar una parte importante del dinero que se gasta en alumbrado

Sesenta y cuatro presupuestos de términos municipales han sido recibidos hasta ahora en la Secretaría de Gobernación, por lo que faltan aún sesenta y ocho por recibirse, entre ellos el de La Habana. De ellos han sido ya informados por la Dirección de Asuntos Provinciales y Municipales, cuarenta y dos, los cuales han pasado al Secretario, Coronel Amiel, para su definitivo estudio y resolución.

Respecto a los presupuestos de los gobiernos provinciales, se han recibido cuatro, pues faltan los de Camagüey y Santa Clara, habiéndose revisado ya por dicha Dirección los de Pinar del Río, Habana y Matanzas, faltando solamente el de Oriente. De ahí que hoy, que vence el presente año económico, no será posible estudiar ni resolver sobre los presupuestos municipales y provinciales que aún faltan, siendo muy posible que se pidan a las localidades respectivas para su inmediato envío, ya que el año fiscal comienza, mañana día primero de julio, fecha en que deberán comenzar a regir dichos presupuestos, como los de la nación.

El alumbrado de la cárcel habanera

Ha sido cursado el pedido de fondos a la Secretaría de Hacienda, por Gobernación, para el pago del suministro de flúido eléctrico de la cárcel habanera durante el mes que vence hoy. Asciende ese pago a 750 pesos, con un adicional de $268.15.

A propósito de ésto, el supervisor de ese penal, Capitán Gutiérrez de Velazco, ha decomendado que se construya una planta propia del Estado, para el referido suministro, a fin de que aquel se ahorre la suma que ahora gasta en esa atención.

Muchas rebajas en el Registro de Extranjeros

Conforme dijimos no hace muchos días, habrá mucha rebaja de personal en el Negociado de Registro de Extranjeros, a virtud de la nueva estructuración que sufre en el presupuesto que comienza a regir mañana. Con ese motivo se estima que sólo 132 empleados quedarán prestando servicios en las Oficinas Centrales de la Secretaría de Gobernación, siendo el total que queda, de 372, pues hay que añadir a aquellos los delegados en los Términos Municipales y los inspectores. Hasta hoy el personal del repetido Registro ha sido de 672, de los que 420 prestaban servicios en las Oficinas.

Necesita reparaciones el edificio de una Junta

El Presidente de la Junta Municipal de Camajuaní, ha informado a Gobernación que el edificio de ese organismo electoral se encuentra en muy malas condiciones, amenazando inmiente peligro para los empleados y mobiliario y documentos, por lo que urgen las obras de reparación necesarias. El Coronel Amiel se ocupa del problema, el cual se ha agravias caídas lo que ha hecho que vado con motivo de las recientes lluvas sufrán graves deterioros las paredes y techos del edificio.

Un Alcalde absuelto de desobediencia

Se supo ayer en Gobernación, oficialmente, que había sido absuelto libremente del delito de desobediencia el Alcalde de San Cristóbal. Motivó el proceso haberse negado dicha autoridad municipal a entregar el cargo en 1936, cuando fué suspendido por Gobernación, habiendo recurrido ante la Audiencia de Pinar del Río, que falló a su favor también en ese extremo.

Nota diversas de la Secretaría

Ha pedido el Administrador del acueducto de Guanabacoa, que Gobernación suspenda el acueducto del Ayuntamiento de ese Término, por el que se autoriza a Francisco Breis a prolongar la cloaca de la calle Martí, en el Reparto «Unión», ya que esa medida lesiona los intereses del acueducto.

Gobernación ha informado que ha dispuesto la libertad de Pedro Pepor homicidio en 1933, al que se aplidroso Rivero, amnistiado en causa có los beneficios de la ley de primero de junio actual, por ser origen del hecho la política.

También informa ese Centro que han sido excarcelados Luis Seisdedos Pereira y José Domínguez, aquél indultado, y el último amnistiado al serle aplicados los beneficios de la ley anteriormente dicha; Domínguez, como se recordará, fué condenado por la Audiencia por el homicidio de Julián Bra Lara, al que mató por cuestiones sociales, como ya informamos en la sección de Tribunales.

Igualmente, la penada Juana Febles, que extingue condena en la cárcel de mujeres de Guanabacoa, ha sido trasladada al hospital «Calixto García», por estar enferma de gravedad.

El día 10 del entrante julio serán inauguradas las obras de reconstrucción de la cárcel de Guantánamo, siendo posible que concurran al acto el Secretario de Gobernación, Coronel Amiel, el Subsecretario doctor Rodríguez Pintado, y altos funcionarios del Departamento.

El acuerdo del Ayuntamiento de Santa Clara, que autor

CRUCIGRAMAS

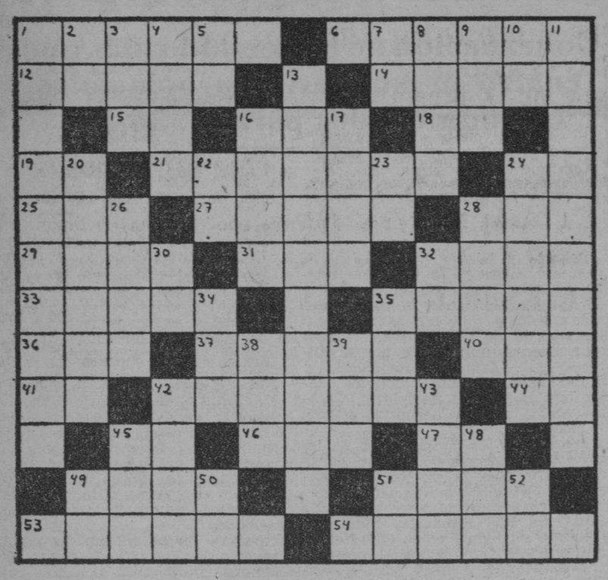

HORIZONTALES

1—Insecto coleóptero
6—Billete
12—Río de Francia
14—Relativo al Sol
15—Escuché
16—Río de Suiza
18—Dios del Sol
19—Antiguo nombre de la nota do
21—Militar sin graduación
24—Letra del alfabeto griego
25—Personaje bíblico célebre por su paciencia y piedad
27—Que se distingue bien
28—Sobrino de Abraham
29—Mar de Asia
31—Oficial del ejército turco
32—Moneda de plata
33—Desafiar
35—Literato francés
36—Arbol de Madagascar
377—Ave palmípeda
40—Marchado
41—Terminacin de infinitivo
42—Juntar dos cosas
44—Símbolo de la plata
45—Símbolo del antimonio
46—Río de Galicia
47—Moneda de cobre de los romanos
49—Estado de Venezuela
51—Flúido sutil
53—Río de la América del Suur
54—Fortaleza de la Habana

VERTICALES

1—Territorio montañoso que forma parte de las provincias de Granada y Almería
2—Artículo
3—Pariente
4—Arco que ostenta los siete colores simples
5—Interjección
7—Pronombre
8—Papagayo
9—Jefe de tribu entre los idumeos
10—Interjección
11—Que profesa la ornitología
13—Isla del Océano Indico
16—Allí
17—Extraña
20—Lidiar toros
22—Especie de flecha que usaban los antiguos turcos
23—Nota musical
24—Mesón
26—Ropa talar con mangas
28—Tercer hijo de Jacob y de Lía
30—Artículo
32—Interjección
34—Nivel
35—Doctora
38—Pronombre
39—Oasis del Sahara central
42—Bahía, ensenada
43—Mamífero roedor
45—Río de Galicia
48—Verbo sustantivo y auxilia.
49—Artículo
50—Afirmación Nacional
51—Y o e (antiguo)
52—Isla de la costa occidental de Francia

A. L. G.

Solución al Crucigrama anterior

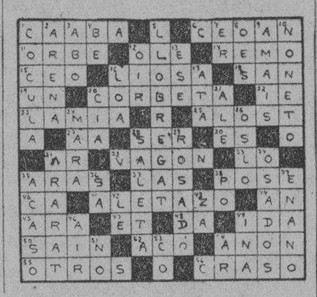

PASATIEMPOS

FIGURAS PERDIDAS

Busque a un hombre. (La solución, mañana).
a rayas.
Solución al problema anterior: Con saco levita debía usar pantalones

CRONICA SOCIAL

Antilla, renovándose

Así parece.

La preside por el momento el señor Rodolfo Valdés, uno de sus fundadores. El secretario, también provisional, señor A. Caraballo, me participa del baile de esta noche con una orquesta y septeto de 9 a 1.

Para el sábado 17 de julio el festival Regreso de Harlem, con Castillito y Paulina.

Las dos

Madre e hija celebraron la festividad de su natales en su casita de Arroyo Apolo.

Juanita Acosta de López y Juanita López.

A las dos las felicito.

Y que su cariñoso viejo se restablezca.

Lo deseo.

Juanita Aldama Isasi

La hermosa y afabilísima amiga que es maestra en la provincia de Santa Clara, fué muy agasajada.

Flores y presentes tuvo la atenta señorita.

Con su señora madre Eduvigis Isasi viuda de Aldamá, su hermana «Yeya» y Andrés, Felipito y Alfonso, sus hermanos, comí en la noche de San Juan.

Y la esposa de Alfonso, Josefina Quesada, y su linda Aidy, que mucho hace reir.

Y dos amigos: la maestra señorita Angelita Argain Fernández y el amigo Castañeda.

Juan Villalón

Estuvimos en la residencia del sargento mayor que tiene sus oficinas en el Estado Mayor del Ejército. Comí con el amigo y su esposa señora Cira Oña y Casanova, sus hermanos la señorita Ercinella y el cabo Manolo Oña Casanova.

Rosita Coffigny y la monísima Isis Villalón Oña.

Bailaron y escucharon con buena música las delicadas hermanitas Patria y Graciella Bouza, Marta Seijo y el matrimonio Cachita Villalón y Josito O-Hallorans.

Victorino Coffigny y otros jóvenes civiles y militares.

Juanita María Cabrera

Sobrinita del senador y abogado Dr. Manuel Capestany.

Estuvo de fiesta el jueves y en su compañía disfrutaron de halagado placer muchas amigas y compañeras.

Ocasionalmente pasé por Marqués González y Estrella, y tuve el honor de saludarle en compañía de su señora madre Elena Abreu, tía del popular político villareño.

De Cárdenas

Recibo y con gusto verdadero acojo en esta crónica social todos los acontecimientos que interesar puedan a las personas decentes.

Y tratándose de un colegio como el de San José, dirigido por la doctora M. Matilde O. S. P. de las Reverendas Hermanitas Oblatas de la Providencia, me obliga el viejo cariño y las íntimas consideraciones que desde hace treinta años me unen a esas esforzadas mujeres que educan legiones de niños que son después figuras de relleve por su ilustración y por sus espiritualidades.

Las notas me la envía un concejal del Ayuntamiento de la poética ciudad de Cárdenas, el señor Pablo Dulce de la Torriente. Ante una nutrida representación de padres de los alumnos de ese magnífico plantel, muchas familias invitadas, autoridades municipales y eclesiásticas y un crecido número de espectadores populares se celebró la fiesta de repartición de los premios, al finalizar el curso escolar.

La sala de ese edificio modesto y santo, vestido con sus galas más bellas, Palmeras y arbustos regados en los extremos y brindando panorama el hermoso cuadro del Corazón de Jesús, que allí se adora con devoción y amor sublimes.

La alegría y el bullicio, como preludio del acto, corrió como sinfonías entre la concurrencia.

El Himno Nacional, soberano y vibrante, predominó en el ambiente.

Lo ejecutó al piano la profesora Laudelina del Monte.

Las parvulitas del kindergarten cantaron el coro «Afectos del corazón». Y Elsa Fernández, al piano, ejecutó una agradable pieza.

«Tres Rosas», poesía por la niña Amalia Fujón y Argüelles

Comedia «La Revoltosa», por Violeta Muñiz, Nilka Dulce del Monte, Virginia Alvarez Vinet y Andreita Fujón.

El coro «Las golondrinas» fué cantado por un grupo de niñas.

«Una escuela de la aldea», zarzuela de lo más divertida, la interpretó otro puñado de educandas.

El párroco local, Padre Federico Martínez, entregó los premios a los más estudiosos y aplicados.

La niña Nilka Dulce del Monte conquistó el que donó el alcalde municipal, por la mejor composición patriótica del sexto grado.

Caridad Deschapelles, se ganó la medalla de conducta concedida por la comunidad religiosa.

Andrea Fujón y Argüelles, obtuvo la medalla de comportamiento y religiosidad.

Virginia Alvarez Vinet, mereció la medalla de aplicación y conducta.

La medalla de aritmética la conquistó Nilka Dulce del Monte.

La de costura le tocó a Andreita Fujón Argüelles.

Gladys Dulce del Monte, recibió la medalla de aplicación.

La medalla de oro a la mejor alumna del primer grado, se le dió a Sila Barbón. Premio de conducta y aplicación a Isabel Deschapelles y Cossío y el premio de aplicación a Olga Flores.

Las poesías recitadas, los coros cantados, las piezas musicales y las obritas dramáticas presentadas tuvieron acabada interpretación en esas encantadoras artistas en miniatura.

Pregonando el cuidado, el esmero y la capacidad pedagógica de esas abnegadas Hermanitas Oblatas que trabajan sin alardes, pero eficientemente. Secundadas por el bienestar de Cuba, habló elocuente y autorizado el reverendo cura párroco de Cárdenas.

Se ofreció un rico ponche y variados dulces.

«Lluvia de Oro»

Denominación que se le da a una fiesta bailable con la orquesta de Castillito, con Paulina Alvarez de cantante, y un septeto.

Para la noche del 31 de julio.

En San José.

La dan un grupo de jóvenes entre los que se destaca el señor Miguelón Jorge Fernández.

Berta Cheng de Chong

La interesante y feliz cubanita que es hermana muy querida de nuestro compañero Evelio Cheng, secretario particular del subsecretario de Justicia, doctor Miguel Angel Céspedes.

Serán sus natales el lunes 12 de julio.

Para asaltar su hogar su organiza un grupo de la mejor sociedad.

De las que asistieron a su morada de Perseverancia cuando recibió a sus amistades después de su espléndido matrimonio.

La distinguida hermana del caballeroso amigo e ilustrado literato señor Domingo Mesa, personalidad que figura en la directa del Club Atenas, señora Vivina Mesa y Ruiz viuda de Cheng, me invita a una comida.

La que acepto, pero sin saber cuándo tendré tiempo para disfrutar ese honor.

Las Zoilas

El domingo 27.

Fecha onomástica para la doctora Zoila Mazorra, dueña de la farmacia de Aguila y Bernal.

Es la hija de mi respetable amiga señora Josefa Pedelmonte, la viuda del pobre señor Luis Mazorra.

Zoila Cabrera de Pedroso, Zoila María León de Ventosa y su hijita, la encantadora Zoila Mercedes Ventosa, la mimada del señor Félix Armando Ventosa, que ahora se encuentra en Varadero. Zoila Zuazo y Zoila Gálvez de Andreu, la soprano de maravillosa voz.

Para todas mi felicitación y mis saludos.

Zoilo García, director de la Revista del Ejército y la Marina; Zoilo Palmer, ex-alcalde de Caimito, y Zoilo de la Luz Cárdenas, vecino de Máximo Gómez.

Alberto COFFIGNY ORTIZ.

BLANCOS CONTRA PIELES ROJAS —Un amigo fallecido—

LUCES DE LA HISTORIA

Por J. Carroll Mansfield

SU DESTINO hoy

Por MARY BLAKE

«CANCER»

JUNIO 30

El niño que hoy nace, dará por lo general en su primera juvenud pruebas de poseer altos ideales, valor y decisión para el trabajo. Esta combinación le asegura muchos éxitos.

Si es usted mujer y cumple años el 30 de junio, tendrá mucha fuerza de voluntad y será muy afectuosa, aunque esta última cualidad, debido a su desapego al exhibicionismo, la encubrirá con una apariencia de indiferencia. Su habilidad para los negocios será bien remunerada. El tiempo será gentil con usted y le preservará la salud y la frescura de la juventud. El tiempo será gentil con usted y le preservará la salud y la frescura de la juventud siempre que no cometa locuras y lleve una vida moderada. Aunque tal vez no llegue a ser muy rica, todo indica que tendrá lo suficiente para no sufrir privaciones. Si le gustan los estudios, puede ganar fama en la medicina, el derecho, la música o cualquier trabajo literario. Si se abstiene de tratar de dominar las acciones y pensamientos de su marido, su matrimonio será feliz.

Si es usted hombre y nació en esta fecha, la terquedad puede perjudicarlo. Cuidese de ello. Cultive la costumbre de tener la mente abierta y no formar juicios temerarios.

FECHAS Y ANIVERSARIOS
JUNIO 30

En 1520 murió Moctezuma II, Emperador azteca. Su figura que está intimamente ligada a la epopeya de Hernán Cortés es de la más alta significación en la Historia. Su muerte fué casual. En aquel día, 30 de junio de 1520, los ejércitos de Moctezuma tenían sitiadas a las huestes del conquistador español. El desastre de Cortés parecía ya descontado. Moctezuma se asomó a un balcón para arengar a sus tropas frenéticas por la segura victoria, cuando una piedra lanzada por un soldado de sus propias filas cayó sobre su cabeza hiriéndole de muerte. Ante tal contraste el pánico se apoderó de sus guerreros que huyeron en todas direcciones dejando la vía franca para el triunfo definitivo de Hernán Cortés.

ESTADO DEL TIEMPO

Nota del mediodía del martes:

Hay bajas presiones en el tercio oriental de los E. Unidos, en gran parte del Atlántico, mitad occidental del Mar Caribe, América Central y Golfo de México, con débil depresión sobre la costa Este de la región central de la península de Yucatán.

Pronóstico para hoy, miércoles:

Tiempo variable, con algunos nublados y posibles lluvias. Vientos flojos a frescos de región Sur.

Observatorio Nacional.

AUTOMOVILES CIRCULADOS

Por transitar con exceso de velocidad, fueron circulados ayer por la Policía los vehículos siguientes:

Primera Estación: 20,243; 70,011; ómnibus 191 ruta 3.

Segunda Estación: 45,042; 39, 913.

Quinta Estación: 86,065.

Octava Estación: 25,276; 16,561 y 45,561.

Décima Estación: 71,983 y ómnibus 1096, 1048 ruta 43; 539; 573; 535 y 510 ruta 21; 521 ruta 20.

Oncena Estación: 14,240 70,440; ómnibus 1096; 1048 ruta 43; 539, 573; 535 y 510 ruta 21; 521 ruta 20.

Oncena Estación: 15,240; 70,440; ómnibus 125 ruta 4; 114 y 1199 ruta 14 y 362 y 17 rutas 13 y 1 respectivamente.

TERRY y los piratas — SENTIMIENTOS DIFERENTES — por Milton Caniff

LAS AVENTURAS DE TOMAS GAVILAN Y EL INTREPIDO AQUILES

TITO AUDAZ Y SU ODISEA MARINA

EL CUENTO DE HOY

LOS DRAMAS DE LA ALFARERIA

(Tres actos que no lo parecen)

La escena representa una habitación en la casa de Palissy.

La mujer de Palissy. —¡Qué lamentable existencia la mía! Mi marido, Bernard Palissy, continúa sus experiencias de alfarero esmaltador. Para calentar sus hornos y hacer cocinar sus malditas vasijas, ha gastado nuestras economías.

La vecina compasiva. —¡Pobre señora Bernard!

La señora de Bernard. —Cuando no tuvo más dinero para comprar madera, mi pobre Bernard, quemó nuestro mobiliario.

La vecina compasiva. —¡Pobre señora!

La señora Palissy. —Quemó las sillas, después la mesa, después...

La vecina compasiva. —¡Pobre señora Bernard!

La señora Palissy. —Eso no es todo. La otra mañana, cuando he querido salir, mis pies no encontraron sino el vacío en el lugar en que debía hallarse el piso y fuí a caer en el sótano. ¡Durante la noche, Bernard había levantado la madera del piso para alimentar sus hornos.

La vecina compasiva. —¡Pobre señora Bernard!

La señora de Bernard Palissy. —Tuvimos una escena violenta y, como yo rehusara habitar una casa sin piso, Bernard sacó de su lugar el techo de nuestra habitación y lo colocó en el lugar del piso. ¡Qué destino desdichado el mío! ¡Estar condenada a marchar sobre el techo, como una mosca!...

La vecina compasiva. —Discúlpeme, pero ante la idea de que estamos caminando sobre el techo me ha tomado el vértigo. ¡Adiós!

Bernard Palissy (entrando). —¡Victoria!... (Blandiendo un vaso magnífico, adornado con figuras esculpidas). ¡Mujer, seca tus lágrimas!... ¡He encontrado el secreto de la cerámica artística! ¡Voy a ser célebre! ¡La fortuna nos va a sonreir!

La señora de Bernard Palissy. —¡Oh! ¡Yo sabía bien que triunfarías!...

Segundo acto
Después de la muerte

La escena representa la puerta del paraíso, años más tarde.

San Pedro. —Del mismo modo que todos los días, acabo de abrir la puerta del paraíso para dejar penetrar en la corte celestial a la muchedumbre de elegidos y de justos que llegan de la tierra. ¡Qué espectáculo reconfortante! Todos los cristianos se apretujan, se aplastan por entrar en el cielo. Sólo un elegido se mantiene parte con aire triste ¡Pero yo lo conozco! ¡Es el ilustre Bernard Palissy! El célebre inventor de la cerámica... (A Bernard Palissy). ¡Y bien, mi bravo Bernard Palissy! ¿Por qué ese rostro inquieto?

Bernard Palissy. —Es muy natural. Después del descubrimiento que me ha hecho célebre, no he cesado de trabajar y de buscar nuevos mejoramientos en el arte de la cerámica. ¡y, la muerte acaba de interrumpir mis nuevas experiencias! Entonces, mi buen San Pedro, sufro por no poder continuar mis investigaciones. Tengo miedo de aburrirme en el paraíso. ¡Pero tengo una idea, mi querido San Pedro! ¿Quiere usted hacerme un gran favor?

San Padre. —¡Habla, mi bravo Bernard Palissy!

Bernard Palissy. —Envíeme al infierno.

San Pedro. —¿Al infierno?

Bernard Palissy. —S. Allá, al menosü tendré fuego para continuar mis experiencias. Deme una carta de recomendación para Plutón.

San Pedro. —Estoy enojado con él. Y tú sabes que, por razones de categoría, debo ser irreductible. Pídeme otra cosa.

Bernard Palissy.—¡Quiero fuego, mucho fuego!

San Pedro. —¿Quieres volver a la tierra, donde ahora existen altos hornos?

Bernard Balissy. —¡Son una porquería!

San Pedro (emocionado). —¡Ah, estos inventores!... En fin, sea (escribe una carta de recomendación y se la entrega a Bernard Palissy).

Bernard Palisy. —¡Oh gracias! (Se dirige alegremente hacia el infierno).

Tercer acto
Palissy en el infierno

La escena representa el infierno.

Se nota un movimiento extraordinario de diablos y diabluelos. Por todas partes personajes infernales van y vienen, y la escolta personal de Plutón está bien armada de tridentes electrizados. La población del infierno vive días de gran agitación pues un extraño hombre de la tierra hace caso omiso de las torturas eternas, concentrado en absurdos trabajos que nadie comprende.

El jefe de la escolta dice a sus compañeros:

—¡En verdad, os digo que se trata de un sujeto diabólico!

En eso se oye un gran estrépito y se percibe un vivísimo destello rojo, pero mucho más potente e intenso que toda la decoración de la sala de Plutón. La escolta se coloca lentes ahumados.

Es Lucifer, que llega en son de queja. Tras él, trota un pobre diablo que oficia de amanuense. Camina dificultosamente: ha de ser «el diablo cojuelo».

Lucifer (a Plutón). —¡Oh, rey de los infiernos! Desde que Bernard Palissy está entre nosotros, todo ha cambiado.

Plutón. —Ese inventor obstinado ha convertido el infierno en un laboratorio.

Lucifer. —Pretende conseguir cambiar cada condenado en un soberbio vaso de tierra, adornado con figuras artísticas.

Plutón —¡Qué me dice!... ¿Quiere transformar nuestros condenados en vasos?

Lucifer. —Sí. Afirma que, habiendo Dios fabricado a los hombres con tierra, nada es más simple que transformar a los condenados en tierras cocidas. Seducidos por esta perspectiva, muchos condenados han consentido en prestarse a sus experiencias. ¡Atended, escuchad el coro de los condenados que canta alabanzas a Bernard Palissy!

Coro de condenados. —¡Oh, dicha! El gran Bernard Palissy nos va a transformar en vasos de tierra! ¡Oh, alegría.

Un tropel de diablos (acudiendo). —Bernard Palissy ha comenzado sus trabajos. Está haciendo cocer sus «condenados-vasijas». ¡Pero dice que no hay bastante fuego! ¡Ya ha puesto en el fuego tu trono!

Plutón. —¡Infierno y condenación!

Bernard Palissy (acudiendo). —¡Estoy en vías de un nuevo descubrimiento! ¡Pero me hace falta un fuego más vivo! Acabo de quemar el trono, pero no es suficiente. Rápido, Plutón, da orden para que me permitan quemar los tridentes de tus diablos... Después... ya veremos...

Plutón (loco de rabia). —¡Fuera de aquí!... ¡Sal del infierno! ¡Inventor maldito! ¡Vete!

CAMI.

AUNQUE PAREZCA MENTIRA—Por Richard W. Thomas y Walter Galli

Miss Kienast mide menos de 5 pies de estatura, y mantiene cara de niña pequeña.

El octopus corriente, no es monstruo, como la gente cree. Es, más o menos, del tamaño de la babosa encontrada en las orillas del Atlántico.

Mr. Gunther ha sido crítico de cine durante 26 años. El le pide a sus compañeros escritores que le expliquen las escenas.

EQUIVOCACION

De una grave intoxicación fué asistida en el segundo centro de socorro María Rodríguez González, de 25 años y de Animas 177, que sufrió en su domicilio al ingerir equivocadamente varias gotas de azul de metileno.

EVITE ACCIDENTES VIAJANDO EN TRANVIA

M.E.C.D. 2016

LOS UNICOS AZUCARES DISPONIBLES AYER A 3.45 CENTAVOS FUERON COMPRADOS POR UN OPERADOR

BOLSA DE NEW YORK

COTIZACIONES AL CIERRE AYER

Amerada	83
Am Radiator	18¾
Adams Expr	15½
Air Reduc	67
Alaska Jun	11¼
Alleghany	2½
Allied Chem	217
Allis Chal	58⅞
Amer Can	92
Am Car Fou	46⅞
Am F Pow	6¾
Amer Ice	2⅞
Amer Inter	12½
Amer Loco	38
Am P Light	7⅝
Amer Smel	82
Amer Sugar	43½
A C Alcohol	21
Amer T and T	160⅝
Am Tobac A	75¾
Am Tobac B	76½
Am W Works	16
Am Woolen	7¾
Anaconda C	50½
Atchison	75
Atlan Coast	48¾
Atlan Ref	27⅝
Ass D Goods	16¼
Auburn Auto	15
Aviat Cor	5¾
Amer Bank	20¼
Amer Metal	44½
—B	
Baldwin Lo	5
Balt and Ohio	25⅜
Bendix Avi	18¼
Best and Co	50
Beth Steel	81¾
Borden Co	23
Briggs	40
Brook Man	20½
Byers A M	17⅛
—C	
Can Pacif	12⅜
Curtiss W	17
Case T Mach	157
C Violeta	12
C de Pasco	62¾
Chi and Ohio	50⅛
Chi R Islan	2¼
Chrysler	95⅛
Comm and Sout	2⅛
Con Cigar	10½
Cons Gas	32¼
Cons Oil	14⅞
Cont Can	51
Cont Oil	43⅛
Corn Prod	60¾
Coty Inc	6⅞
Cuba Co	1⅛
Cub Amer S	7⅞
Cmm-l Solv	13
Chesapeake	67
C Palmolive	18¾
Cruc Steel	60¼
Cons R Cuba	4¾
—D	
Del Hudson	35
Del and Lack	14¼
Drug Inc	10¾
Dupont	150½
—E	
East Kodak	172
El Auto Lit	35½
El Pow Lig	16¾
Elec Bond	14¾
Erie (R R)	14¼
—F	
Fox Film C	31
Frep Texas	26½
—G	
Gen A Tank	63½
Gen Asphalt	27⅝
Gen Elec	51½
Gen Foods	37
Gen Motors	48½
Guantánamo S	2½
Gillet Saf	14⅝
Gimbel Bros	22
Gold Dust	11¼
Goodrich R	38
Goodyear	37
Gen Bronze	7½
Great North	47⅞
—H	
Hershey, com	58
Homestake	50
Houston Oil	14⅜
Hudson Mot	14⅛
—I	
Ill Cent	21½
Interb R T	6
Int Cement	52⅛
Int Cement	52⅛
Int Nickel	57¾
Inter Tel	10⅛
Illin Glas	88½
—J	
Johns Mansv	125
—K	
Kroger Groc	20¾
Kresge S S	20¾
Kennecot	55⅛
—L	
Lambert Co	18½
Ligg Myers	96
Loew-s Inc	74½
Loose Wiles	23⅞
Lorillard	20⅜
Louisv Nas	83¾
Ludlum Stl	30½
Lehman Cor	38
Liquid Carb	47½
—M	
Macy (H R)	45½
Montgomery	54
Miss Pac, c	3⅝
Miss Pac, p	6¼
Min Honeyw	97
Murray Corp	10¼
—N	
N Y Central	34⅞
Nash-Kelvi	17
Nat-l Dist	28⅛
Nat-l Bisc	23¼
Nat-l Cash	31¾
Nat-l Dairy	18⅞
Nat-l P Li	9
North Amer	22
N A Aviat-n	11
Nort Pacif	26¾
—O	
Ohio Oil	18½
Otis Elev	39
Otis Steel	16¾
—P	
Packard Mot	8⅝
Paramount	17½
Pennsylvann	35
Pullman Co	52
Proc Gamble	57
Pure Oil	17⅜
Puerto Rico	34
—R	
Radio Corp	7¾
Rep I Steel	32⅛
Reynolds	49⅝
—S	
Schen Dis	38⅞
Safeway St	31
Sears Roeb	86
Simmons Co	44½
Soc Vacuun	18⅞
St Paul, p	3⅜
So Pacific	41½
South Ry	26⅜
Stan Brands	12
Stand Gas	6¼
Stan N J	64½
Stan Oil C	39⅞
Stewart War	17
Studebaker	12⅝
Sun Oil	67
—T	
Texas Co	58
Texas Gulf	34¾
Tinken Roll	55¼
—U	
Union Carb	99½
U Pacific	123
Union Oil	23
United Cor	4¼
Uni Cor, pfd	36¼
Unit Fruit	75½
U S Rubber	54
U Aircraft	26¾
U S Steel	96¾
U S Ind Alc	29
U Gas Corp	8¾
U Gas Warr	1¾
—V	
Vanadium	26
—W	
Warner Bros	12
W Brothers	6½
West Union	42½
West Elec	137½
Woolworth	44½
—Y	
Yellew-Tr	22⅞

Cuando Usted Viaje por el Extranjero

Lleve su dinero en una forma segura y conveniente, usando Cheques de Viajeros, que pueden ser adquiridos en cualquier Sucursal de The Royal Bank of Canada y son negociables en el mundo entero. Los viajeros encontrarán una cordial bienvenida en nuestras Sucursales en el extranjero.

THE ROYAL BANK OF CANADA

APRECIACION DEL MERCADO DE AZUCAR

JUNIO 29 DE 1937

	ANT.	HOY
COSTO Y FLETE		
Pronto embarque a Estados Unidos	2.55	2.55
Flete desde la Costa Norte	0.20	0.20
LIBRE A BORDO. PAGO INMEDIATO		
EE. UU., cuota libre	2.35	2.36
EE. UU., cuota retenida	2.10	2.10
Cuota mundial	1.19	1.18
Cuota local, ex almacén	1.04	1.03
Todas las cuotas	1.87½	1.87½
Cuota de colonos Alm. después de pagados impuestos	$5.79	$5.79

(Esta apreciación es de Luis Mendoza y Cía).

COTIZACIONES DE LA BOLSA DE AZUCAR DE NEW YORK

NUEVA YORK, junio 29. (Por el hilo directo de Luis Mendoza y Cía.)

CONTRATO NUMERO 3

Anterior.	Meses.	Abre.	Máximo.	Mínimo.	Cierre.
2.48	Julio	2.46	2.50	2.49	2.49
2.51	Septiembre	2.51	2.53	2.51	2.52
....	Noviembre	2.51	....	....	2.54
2.54	Diciembre	2.52	....	....	2.56
2.41	Enero	2.41	2.43	2.42	2.42
2.42	Marzo	2.44	2.44	2.44	2.43
2.45	Mayo	2.45	2.47	2.47	2.46

CONTRATO NUM. 4.—1937

Anterior.	Meses.	Abre.	Máximo.	Mínimo.	Cierre.
122½	Julio	120½	121	120½	120½
124	Septiembre	123½	124	123	123½
....	Noviembre	....	....	....	....
....	Diciembre	....	....	....	....
1938.					
133½	Enero	....	....	....	132½
....	Febrero	....	....	....	....
132	Marzo	132	132½	131	131½
133½	Mayo	133½	133½	133½	133
137½	Julio	135½	....	....	134½
137½	Septiembre	....	....	....	136½

El Oro y la Plata

Cotizaciones ayer en la Bolsa de la Habana:

Plata contra billete americano	99	99¼
Oro acuñado contra billete americano	155	—

ACCIONES DE LOS BANCOS

Cierre ayer en New York:

Guaranty Trust	312
New York Trust	127
Chase Nat. Bank	46¼
National City Bank	41
Public	39½
Manufacturers Trust	50
Irving Trust	14¾
Corn Exchange	62¾
Chemical	61½
Bankers Trust	63¼
First National of N. Y.	1.995
Manhattan	29⅞
Hannover	119
First Nat. Boston	46¼
First Boston Corp.	23¼
Royal B. of Canada	200

COMPAÑIA CERVECERA INTERNACIONAL, S. A.

SECRETARIA

Por acuerdo de la COMPAÑIA CERVECERA INTERNACIONAL S. A., y de orden de su Presidente, se hace saber a los tenedores de cupones del número 44, pagaderos el día 1 de julio de 1937, de los Bonos hipotecarios de $500.00 cada uno, emitidos por dicha Compañía, por escritura número 238 de 12 de Agosto de 1915, en el Protocolo del Notario de la Habana, Licenciado Francisco J. Daniel, que en cumplimiento de lo dispuesto por el Decreto Ley de Moratoria, número 412 de 14 de Agosto de 1934 y su Reglamento, Decreto Ley número 594 de 16 de Octubre de 1934, y de acuerdo con lo consignado en los cupones, se ha designado a The First National Bank of Boston, calle de Aguiar 81-83, en esta Ciudad, para el pago de $10.00 o sea del dos por ciento del principal, que corresponde pagar ese día, por cada uno de esos cupones número 44 que se le presenten al cobro desde la fecha expresada, cupones que el Banco devolverá a los interesados poniéndoles antes un cuño que diga: «PAGADO A CUENTA $10.00», firmando dichos interesados las relaciones y recibos correspondientes.

Habana, 30 de Junio de 1937.

—M. J. Manduley, Secretario.—M. Prada, Vice-Secretario.

TABACO

Al comenzar la semana están en el mercado los compradores de capas nuevas de Partido y Vuelta Abajo, y varios fabricantes locales que se interesan por tripas viejas de la última procedencia mencionada.

Victoriano Teresa, exportador a los Estados Unidos, compró a Sabucedo, García y Compañía, ciento dos tercios de rezagos y bancos de la neuva cosecha de Partido. Es tabaco que recibieron los vendedores, durante la semana pasada, de la escogida que tienen funcionando en Güira de Melena.

Otros lotes de las mismas clases e igual tiempo, pasaron también a terceras manos el lunes y ayer.

Ciento treinta y seis pacas de capadura de Remedios de la cosecha del año pasado, vendieron y entregaron Cuervo y Altuve al exportador Hermann Diehl, que no ha mucho regresó de Alemania con órdenes de clases bajas.

Algunos fabricantes de cigarrillos han de actuar de nuevo en el mercado, para hacer acopios de clases bajas de Vuelta Abajo y Remedios.

LAS ENTRADAS DE AYER

Durante el día de ayer entraron en la plaza las partidas de tercios y pacas que relacionamos a continuación:

De Ovas, para Corral, Wodiska y Compañía, 276.

Del mismo lugar, para José R. Gutiérrez, 175.

De Mendoza, para Domingo Méndez e Hijos, 370.

Del mismo lugar, para José Toraño y Compañía, 36.

De Pinar del Río, para Domingo Méndez e Hijos, 119.

También de Pinar, para Toraño y Compañía, 153.

De Guane, para González y Vázquez, 14.

De Caimito, para José Toraño y Compañía, 69.

De San Juan y Martínez, para H. Duys y Compañía, 116.

Del mismo San Juan, para Manuel García Pulido, 59.

NOTAS DE LOS CAMPOS

Las noticias que recibimos de Remates nos dicen que todo el tabaco en matules ha sido comprado por los mercaderes de las distintas firmas que han estado actuando en aquel centro productor.

Por otros siguen comprando los mercaderes de Trinidad y Hermano, Constantino González y Compañía, Sobrinos de Antero González, H. Duys & Co., Kaffenburgh e Hijos, etcétera.

En Las Villas han pasado a terceras manos varios lotes de tercios de las clases de la limpieza de vegas que están haciendo en varias localidades.

CAMBIOS EN NEW YORK

Cierre ayer en Nueva York:

Libra Esterlina	4.93¼
Franco	—
Pesetas	5¼

LA TABACALERA COMPAÑIA DE SEGUROS S. A.

(Accidentes del Trabajo)

GARANTIA - PROTECCION - SERVICIO

Edif. Bacardí 201-21 Habana — Teléf. M-7288 — Telégrafo «NICOSEGURO»

LUEGO LAS OFERTAS ESTABAN A BASE DE 3.47 Y 3.50, SEGUN LA POSICION Y PROCEDENCIA

Los crudos para entregas futuras estuvieron desanimados en espera de los acontecimientos de Washington y sólo en directa relación con el proyecto de ley sobre los azúcares

Lo único disponible ayer en el mercado de crudos a la base de 3.45 centavos, eran 2,000 toneladas de azúcares de Filipinas para embarcar en julio-agosto, que fueron compradas por un operador. Además de dicha oferta había otras disponibles de 3.47 a 3.45 centavos, según posición, denotando interés los compradores alrededor de 3.45 centavos.

En los futuros el Contrato número 3 estuvo desanimado en espera de acontecimientos de Washington, y en los primeros momentos de la tarde se cotizaba de 0 a 1 punto neto más alto. El Contrato número 4 se mostró irregular y de 1½ puntos netos más bajo a 1 más alto en la hora final. Se vendieron en total 15,450 toneladas en el Contrato número 3, y 5,150 en el Contrato número 4.

El refinado no ha variado. Las extracciones fueron bastante buenas.

MERCADO DE LONDRES.—El mercado de Londres cerró escasamente sostenido. Había allí crudos disponibles al equivalente de 1.20 centavos lab. Cuba. Las cotizaciones de la Terminal fueron las siguientes:

	Cierre del 28	Cierre del 29
Junio	6/ 8	6/ 7½
Julio	6/ 8	6/ 8
Agosto	6/ 8¼	6/ 8
Octubre	6/ 8¼	6/ 8
Diciembre	6/ 8¼	6/ 8¼
Marzo	6/10	6/ 9¾
Mayo	6/11	6/10¾

EL CONVENIO.—Ayer tarde los señores Lamborn, Hutchings & Co. recibieron un despacho de «Dow Pones» que dice como sigue:

«El Presidente Roosevelt está remitiendo al Senado el Convenio Azucarero Internacional recientemente firmado en Londres por los Delegados de los Estados Unidos e Islas Filipinas, acompañado de la petición de que el Senado tome una pronta determinación que permita la ratificación del Convenio.»

INFORME DE LAMBORN.—Los señores Lamborn, Hutchings & Co., dieron ayer tarde el siguiente informe sobre el mercado de crudos:

«El mercado de crudos abrió hoy con un tono quieto, con un ligero aumento en las ofertas de azúcares a niveles ligeramente por debajo de la base de 3.50. Los crudos de Puerto Rico, para embarque en julio, y una pequeña cantidad de las Filipinas, para embarque en julio-agosto, obtenibles a la base de 3.47. A la vez 2 000 toneladas de esta última procedencia, para embarque en julio-agosto, obtenibles a la base de 3.45, con oferta de compra en firme («bid»). El mejor interés comprador que existía a la apertura del mercado era a la base de 3.45, por azúcares para llegar temprano en posiciones especificadas.

Cotización «spot» de Willett & Gray el día 28: 3.45.»

MERCADO DE CAFE

Cierre ayer en New York:

Julio	7.17
Septiembre	6.99
Diciembre	6.97
Marzo	6.92
Mayo	6.90

LOS CUEROS EN LA ISLA

Precios que rigen:

	Libra
Habana	$ 0.10
Pinar del Río	0.09
Matanzas	0.09
Camagüey, de 10 a	0.11
Oriente, frescos	0.07

PRECIOS DE MIEL Y CERA

Precios que pagan los almacenistas de esta capital:

	Ctvs. Galón
Miel:	
En barril nueva, de 48 a	55
Cera:	
Amarilla, a	26
Oscura, a	20

MERCADO DE SEDA

Cierre ayer en New York:

Junio	—
Julio	179½
Septiembre	181
Diciembre	180

MERCADO DE MANTECA

Cierre ayer en Chicago:

Septiembre	12.00
Diciembre	11.92
Granel	11.20

MERCADO DE PIELES

Cierre ayer en New York:

Septiembre	—
Diciembre	16.40
Marzo	16.75
Junio	17.06

MERCADO DE ALGODON

Cierre ayer en New York:

Julio	12.26
Octubre	12.20
Diciembre	12.16
Enero	12.20
Marzo	12.24
Mayo	12.25

ARRIBOS Y EXPORTACIONES

Arribos, Exportación, Consumo y Existencias de azúcares en los puertos de Cuba, por años naturales, sin distinción de zafras. Toneladas de 2.240 libras. Conversión de sacos a toneladas a la base de 6.8923 por libra. Embarques de refinado convertidos a su equivalente en crudos.

Semana terminada en junio 26:

Arribos	62.051
Exportación	63.730
Consumo	1.044
Existencias	423,648

Total desde enero 1ro.:

Arribos	1.855 700
Exportación	1.524.723
Consumo	12,685
Existencias	—

COMPARACION CON EL AÑO ANTRIOR:

Semana terminada en junio 27:

Arribos	51,468
Exportación	78,362
Consumo	73
Existencias	362,821

Total desde enero 1ro.:

Arribos	1.673.424
Exportación	1.430.768
Consumo	25,684
Existencias	—

EXPORTACION:

	Semana	1937 Total hasta Junio 26	1936 Total hasta Junio 27
N. Y., Fila., Boston y Baltimore	13.162	815.065	770.405
Nueva Orleans	19.043	224.749	194,798
Savannah	3,178	66.538	64.665
Galveston, Texas City & Houston	7.686	70 885	39,245
Norfolk y otros Ptos. Atl. y Golfo	2,800	67.218	56,384
Puertos Grandes Lagos	—	1.263	1.433
Canadá	—	—	2.545
Reino Unido y R. U. por órdenes	16,229	215.537	241.138
Francia	—	8.135	27,498
Holanda	—	12,434	3,572
Japón, China y Hong Kong	—	—	1.016
Otros países	1 632	43,096	28,069
	63,730	1.524,723	1.430,768

RESUMEN:

Enero a junio 26 de 1937:		Enero a junio 27 de 1937:	
Europa	273,708		282 919
Canadá	—		2.545
Varios	5,494		18.374
	279.202		303,838
Estados Unidos	1.245,521 (a)		1.126,930
	1.524,723		1.430,768

(a) Incluye 10,946 toneladas para reexportar.

LAMBORN, HUTCHINGS & CO.

MAÑANA DIA FESTIVO EN EL CANADA NO ACTUARA EL MERCADO DE WINNIPEG

Mañana es día festivo en Canadá y, por lo tanto, permanecerá cerrado el mercado de granos de Wiinpeg, cuyas cotizaciones damos cada día. Nada decimos del mercado de la plata, porque la firma corredora que diariamente recibía desde Toronto las cotizaciones, ha suspendido esa información de su hilo directo.

GRAN FLOTA BLANCA

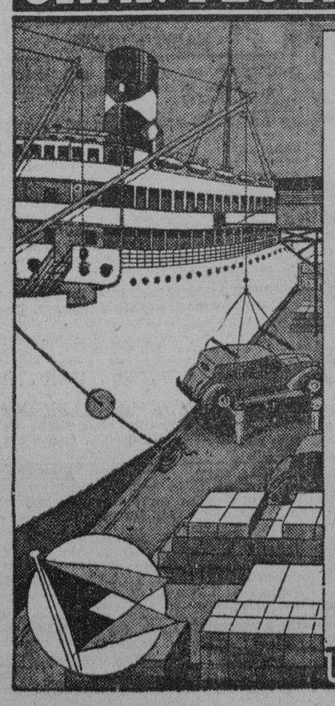

¿Cuándo—y en qué estado—recibiré la mercancía?

Esta pregunta se la hacen con frecuencia los importadores. Cuando se usa la Gran Flota Blanca Vd. puede contar con la llegada rápida y segura de la mercancía. Nuestro equipo moderno y manipulación escrupulosa representan protección absoluta

Salidas semanales de la Habana, New York y New Orleans

Departamento de Pasajes: Prado 84 Tel. M-7238

Oficinas Generales: Muelle de Sta. Clara, Tel. M-6975

UNITED FRUIT CO.

The London Surety Company Inc.

«COMPAÑIA DE FIANZAS EN GENERAL»

CON GARANTIA EN BONOS DE LA REPUBLICA

OBRAPIA 34, Bajos. ENTRE CUBA Y AGUIAR HABANA.—CUBA

Telégrafo: LONDON TELEFONO M-2740

GODOY-SAYÁN

SEGUROS Y FIANZAS

(INSURANCE AND BONDING)

TELEFONOS: M-9866 M-9867

AGUIAR 77

HABANA, CUBA

Cotizaciones

NUEVA YORK, Junio 29.—(A.P.)—Cotizaciones al cierre de la Bolsa de Nueva York.

Bonos: $7.558,700

Acciones: 553,040

COTIZACION DE LA PESETA

La peseta española se cotizó ayer, al cierre del mercado, a razón de 17.39 por dólar.

COTIZACION DEL FRANCO

El franco francés no se cotizó ayer en el mercado local.

COTIZACION DE LA LIBRA.

La libra esterlina se cotizó ayer, al cierre del mercado, a $4.93¾.

VALORES

emisiones de Obras Públicas, dieron ayer un tono algo más favorable al bono y a las obligaciones oro del tesoro. Pero eso no bastó para cambiar la realidad del mercado local de valores, que, con poca diferencia, actuó igual al día anterior.

Igual que el lunes estuvieron los bonos de renta fija: firmes y con demanda. Se operó en varios de ellos.

También se ejecutaron operaciones en bonos de Obras Públicas y obligaciones oro del tesoro, dentro de los precios cotizados en la Bolsa local.

En las acciones no hubo cambio en relación con el lunes. Solamtnte se operó en las preferidas de la Cuban Telephone y Utilities, y en las beneficiarias de la Nueva Fábrica de Hielo. En el párrafo que ayer dedicamos a las acciones, hubo un salto por el cual aparecieron todas las de la lista mejor cotizadas que el sábado, a pesar de «que en general quedaron débiles». Quedaron mejor cotizadas que el sábado una o dos que, precisamente, fueron las que sufrieron el eclipse, o no aparecieron por el salto o falta de líneas...

De los valores que figuran en la pizarra de la Cotización Libre de la Bolsa local, tuvieron tono sostenido los siguientes: bonos de la International Telephone del cuatro y medio. Cuban Telephone del siete y medio; Casino Español, y Centro Gallego. También las acciones de las Compañías «La Comercial» y «El Comercio».

A última hora de la tarde se efectuó, en los salones de la Bolsa de la Habana, el sorteo de noventa y dos bonos de la primera hipoteca del Mercado Unico, de a quinientos pesos cada uno, o sea $46,000 nominal que, al precio promedio de 75.71, asciende la amortización a la suma de $34 830.37.

Esos bonos amortizados tienen derecho al cupón que vencerán mañana.

CAMBIOS

Tipos de venta en Bancos de esta capital al cierre ayer:

New York, cable	1/10P.
New York, vista	1/10P.
Londres, cable	4.93¾
Londres, vista	4.93½
Madrid, cable	5.75
Madrid, vista	5.70
París, cable	—
París, vista	—
Italia, cable	5.29
Italia vista	5.28
Bélgica, cable	16.93
Bélgica, vista	16.92
Alemania, cable	40.18
Alemania, vista	40.17
Toronto, cable	3/32P.
Toronto, vista	1/16P.
Hong Kong, cable	30.40
Hong Kong, vista	30.35
Amsterdam, cable	54.90
Amsterdam, vista	54.85
Buenos Aires, cable	30.80
Buenos Aires, vista	30.70
Suiza, cable	22.97
Suiza, vista	22.96
Japón, cable	28.85
Japón, vista	28.80

MERCADO DE GRANOS

Cierre ayer en Chicago:

Avena:	
Julio	44⅞
Septiembre	39⅛
Diciembre	40⅜
Centeno:	
Julio	94
Septiembre	89½
Diciembre	91
Maíz:	
Julio	127¼
Septiembre	112⅝
Diciembre	80
Trigo:	
Julio	121
Septiembre	122⅜
Diciembre	124½
Trigo de Winnipeg:	
Julio	140⅝
Octubre	135¼
Diciembre	133½
Trigo de Minneapolis:	
Julio	144
Septiembre	134½
Diciembre	133⅛
Trigo de Kansas City:	
Julio	117¾
Septiembre	118⅞
Diciembre	120⅞

Bonos de Cuba

Cierre ayer en New York:

	Comp.	Vend.
Speyer, 5%	100	104
Speyer, 4½%	97½	98½
Morgan, 5%	100	—
Morgan, 5½%	103	104
Obras Públicas	58	58½
Cuba Railroad, 5%	45¼	48
Cuba Railroad, 7½%	55½	59
Cuba Northen, 5½%	44½	45½
Manatí Sugar, 7½%	57	65
Inte. Tel. & Tel, 4½%	89⅞	89⅞

LA SOLUCION DE OBRAS PUBLICAS SE ESTUDIA AUN

La Comisión nombrada por el Gobierno contestó ayer al Comité de bonistas cubanos

La Comisión nombrada por el Gobierno para el estudio de la deuda llamada de Obras Públicas, contestó ayer al telegrama que le dirigiera la semana pasada el Comité de Bonistas cubanos. La contestación, cuya copia se nos entregó para su publicación, dice como sigue:

«La Habana, Junio 29 de 1937.—Sr. Julio B. Forcade, Presidente del Comité de Defensa de Bonos de Obras Públicas, Obrapía 33. Ciudad. — Señor: de orden del señor presidente de la Comisión que estudia la llamada Deuda de Obras Públicas, tengo el honor de acusar a usted recibo del telegrama de 24 de los corrientes, dirigido por el Comité de su digna presidencia al doctor Manuel Giménez Lanier, como presidente de este Organismo, en relación con la solución del problema cuyo estudio se ha encomendado a esta Comisión; e informarle que dada cuenta con dicho telegrama por el señor Presidente, la Comisión acordó en su sesión de ayer, darse por enterada y contestar a usted que se viene trabajando activamente para alcanzar la más equitativa solución al asunto, en el más breve plazo posible.—De usted muy atentamente, (Fdo.) Ingeniero Eduardo Montoulieu, Secretario de la Comisión.»

NUEVA FABRICA DE HIELO, S. A.

Se avisa por este medio a los tenedores de ACCIONES BENEFICIARIAS, que la Junta Directiva en sesión ordinaria del día 25 del mes actual ha declarado un Dividendo activo del CUARTO POR CIENTO (¼%), devengable el día 30 del presente mes y pagadero por los señores N. Gelats y Compañía, Aguiar números 106 y 108, a partir del día 1o. de Julio próximo inclusive, contra presentación y entrega del Cupón número 36.

Del propio modo se avisa a los mismos tenedores de ACCIONES BENEFICIARIAS que la propia Junta acordó un Dividendo Extraordinario del MEDIO POR CIENTO (½%), devengable en la propia fecha del Dividendo ordinario, pagadero asimismo contra presentación y entrega del Cupón número 36 por los mismos señores N. Gelats y Compañía.

Habana, 26 de junio de 1937

El Secretario Interino, Ismael LOPEZ ALVAREZ

27-23-30

GANADO

Precios que pagan compradores, entregado el ganado en esta capital:

Vacuno, de 3½ a	3¾
Cerda, de 7 a	9
Lanar, de 3 a	3½

LOS PRECIOS DE LA CARNE

En los mataderos de esta capital rigen los siguientes precios:

	Ctvs. Kilo
Vacuno, de 12 a	13
Cerda, de 26 a	30
Lanar, de 20 a	25

MATADERO DE LUYANO

Se sacrificaron ayer en el Matadero de Luyanó:

	Cabezas
Vacuno	88
Cerdos	46
Carneros	10

MATADERO INDUSTRIAL

Se sacrificaron ayer en el Matadero Industrial:

	Cabezas
Vacuno	160
Cerdos	30
Carneros	28

CARROS ENTRADOS

Ninguno.

DIARIO DE LA MARINA, S. A.

CONVOCATORIA

De orden del señor Presidente p. s. r. y a solicitud de accionistas que representan no menos de la cuarta parte del capital social, en cumplimiento de lo que dispone el Artículo 18 de los Estatutos, se convoca por este medio a la sesión extraordinaria de la Junta General de Accionistas que deberá celebrarse en el edificio social, el lunes, día 5 del mes de julio próximo venidero, a las cuatro de la tarde, con objeto de que el señor José I. Rivero dé a conocer en sus distintos aspectos y detalles el plan a que hubo de referirse en el artículo publicado en el DIARIO DE LA MARINA el día 20 del mes en curso, debiendo la Junta deliberar y resolver lo que estime pertinente con relación a dicho plan y, en su caso, tomar los acuerdos y adoptar las medidas que conduzcan a su viabilidad y realización.

La Habana, junio 21 de 1937.

Rafael María ANGULO, Vicesecretario.

BOLSA DE LA HABANA

COTIZACIONES AL CIERRE AYER

COTIZACION OFICIAL

Bonos y Obligaciones	Comp.	Vend.
República de Cuba:		
Speyer, 1904	104	108
Deuda Int, 1905	97	99
Cuatro y medio, 1909	100	103
Morgan, 1914	105	108
Morgan, cinco y medio 1923	105	107
O Públicas, 5 y medio 1945	58¾	59¼
Obligs Oro, 9 cupones	47	56
Obligs Oro, 4 cupones	40¼	43
Azúcar 5 y medio, 1940	100¾	—
Rep Cuba, Morgan (Seriados) 5½% — 1927:		
I Vence 1 julio, 1936	101	—
J Vence 1 julio, 1937	100	—
Ayunt Hab 1ra Hipt	94	—
Ayunt Hab 2da Hipt	94	—
Centro Asturiano	52	—
B Territorial, Serie B	35	50
Cervecera	58	—
Cervecera Oblig no hip	13	18
Gas	110	—
Hav Elec (Consol)	30	—
Hav Electric, Dbeentures Obligs no hipt	2¾	4
Edificio La Metropolitana, S A	25	—
Ladrillos	41	—
Mercados de Abasto y Consumo 1ra Hipt	73	85
Nueva Fábrica de Hielo	104½	—
Papelera Serie B	94	—
Teléfonos	90	—
Unidos	15	—

ACCIONES	Comp.	Vend.
Banco Territorial	8	50
B Territorial (Benef)	¼	—
Cervecera	26	—
Fec C Consolidados de Cuba, P	4½	7
Cuba, R R	7	—
Fibras y Jarcia	44	—
Hav Elec Utilities Com, P 6 por 100	41	44
Hav Elec Utilities Com, P 5 por 100	10	11⅞
Hav Elec Railway Com, preferidas	1⅜	4
Hav Elec Railway Com, comunes	¼	1
Jarcia, P	77	—
Jarcia, C	15	22
Licorera de Cuba	2	5
Naviera, P	10	—
Naviera, C	2	—
Nueva Fábrica de Hielo	140	—
Nueva Fábrica de Hielo, Beneficiarias	57	70
Pesca, P	23	—
Pesca, C	1¾	4⅝
Teléfono, P	40	50
Teléfono, C	15	—
Unidos	2½	4
Unión Oil	2	3¼

COTIZACION A TERMINO

Ayer, a las 3.30 p. m.

Entregas: días 15 y último de mes

Bonos y Obligaciones	Comp.	Vend.
República de Cuba:		
Speyer, 5 por ciento	104	108
Deuda Interior	97	98¾
Speyer, 4 y medio por ciento	100	103
Morgan, 5 por 100	105	107
Morgan, 5 y medio por ciento	105¾	106¾
O Públicas, 1945	59	60
Obligs Oro, 9 cupones	46	56
Obligs Oro, 7 cupones	40½	45
Obligs Oro, 4 cupones	40¼	44
Azúcar	100½	105
Julio 1936, I Morgan	101½	106
Julio 1937, J Morgan	100	106
Ayuntamiento, 1a	94	100
Ayuntamiento, 2a	94	100
Centro Asturiano	50	—
Cervecera Internacional	57	—
Cervecera Internacional, Obligs no hipt	13½	17
Gas y Electricidad	110	—
Hav Elec Railway Co	30	—
Hav Electric Ry Comp, Obligs no hip	2½	4
Nueva Fábrica de Hielo	104½	—
Pap Cubana, Serie B	96	—
Cuban Telephone Co	90	—

ACCIONES	Comp.	Vend.
Cervecera Internacional	26	—
F C Consolidados, P	5	8
Cuba Railroad, P	7¾	—
H E Utilities, Prefs	40	43
H E Utilities, Pretes	10	12½
Hav Elec Ry Co, P	1½	4
Jarcia

MUNICIPIO DE LA HABANA

DEPARTAMENTO DE ADMON. DE IMMPUESTOS

AVISO DE COBRANZA EJERCICIO DE 1937 A 1938

IMPUESTO SOBRE INDUSTRIAS, COMERCIOS, ARTES Y OFICIOS

(Cuotas del 1er. Trimestre, del 1er Semestre y Anuales)

PATENTES DE ALCOHOL, INDUSTRIAS EN AMBULANCIA. OCUPACION DE LA VIA PUBLICA.—JUEGOS PERMITIDOS

(Cuotas del 1er. Semestre)

FLOTE Y NAVEGACION. EMBARCACIONES DE RECREO. PERROS Y PERRAS. JUEGOS PERMITIDOS. PREMIOS ESPECIALES

(Cuotas Anuales)

SE HACE SABER a los contribuyentes por los conceptos expresados, que pueden acudir a satisfacer sus respectivas cuotas, sin recargo alguno, a las oficinas recaudadoras de este Municipio, situadas en MERCADERES, ENTRE OBISPO Y PRESIDENTE ZAYAS, todos los días hábiles, desde el 1 de julio al 4 de agosto próximo y durante las horas comprendidas entre 8 y 12 de la mañana, excepto los sábados en que sólo será de 8 a 11.

De acuerdo con lo establecido en la Ley de 15 de Agosto de 1936, a todo el que abonare sus cuotas de 1 al 12 de julio se le hará un descuento o bonificación del 5%.

Los recibos de Industrias, Comercios, Artes y Oficios, se pagarán: Tarifa 1a., en la Taquilla 13; Tarifas 2a. y 3a., en la Taquilla 16; Libre Regulación, Semestres, en la Taquilla 15; y las Anuales, en la Taquilla 16.

Las Patentes de Alcohol en la Taquilla 16.

Flote y Navegación, Embarcaciones de Recreo, Perros y Perras, Industrias en Ambulancia, Permisos Especiales, Juegos permitidos y Ocupación de la vía pública, en la Taquilla 8.

Al efectuarse el pago deberá presentarse el último recibo que se tenga satisfecho; y se previene que transcurrido el plazo concedido sin haberse realizado el pago, se incurrirá en el recargo del 10% y se seguirán los procedimientos de apremio establecido.

La Habana, Julio 21 de 1937.

Dr. Antonio Beruff Mendieta
Alcalde Municipal.

INFORMACION TELEGRAFICA
DEL INTERIOR DE LA ISLA
Por nuestros Corresponsales a través del Hilo directo del DIARIO

PINAR DEL RIO

Inundaciones por los aguaceros

PINAR DEL RIO, junio 29.—A causa de los fuertes aguaceros de hoy, se han producido muchas inundaciones en los barrios bajos de la población, sin ocurrir desgracia personales.

G. Rodríguez, Corresponsal.

HABANA

La creación de un Partido Judicial

GUIRA DE MELENA, junio 29.—Ha causado verdadera satisfacción el proyecto de ley de la Representante a la Cámara doctora Balbina Remedios, de crear el Partido Judicial de este Distrito, esperándose que sea aprobado.

También ha causado satisfacción el hecho de haber sido el DIARIO DE LA MARINA, el primero en publicar el informe del ingeniero Echarte, Jefe Provincial, sobre las obras de la provincia, entre ellas la reconstrucción de la carretera a Cajío. El ex senador Benito Remedios, dice que pronto será realidad la prolongación de la carretera en el tramo comprendido de Cuchara a Mederos, y los vecinos están conformes con ayudar en la medida de sus fuerzas. El Secretario Ingeniero Max Borges y el señor Echarte, merecen celebraciones por sus buenos propósitos para este Término, y todos esperamos que las obras de enlace de la carretera a Batabanó, sean al fin realizadas.

Rodríguez, Corresponsal.

MATANZAS

Interesan el concurso de la prensa

BOLONDRON, junio 29. DIARIO, Habana.—Los empleados de Comunicaciones de esta localidad y los de Güira de Macurijes, interesan el concurso de la prensa en pro de sus aspiraciones de que sea sancionada por el Presidente de la República la restitución de la antigüedad, pendiente únicamente del informe de los Secretarios de Comunicaciones y de Hacienda. Confían fundadamente en que los apoyen, por los principios de justicia y equidad que representa.—**Oña**, Corresponsal.

Pasó, rumbo a La Habana, el Coronel Batista

CARDENAS, junio 29. DIARIO, Habana.—Esta tarde pasó por esta ciudad el coronel Fulgencio Batista, Jefe del Ejército Constitucional con su comitiva, rumbo a esa capital. Desembarcaron en el muelle de la Compañía Unión Industrial, procedentes de Cayo Diana, donde se encontraba el Coronel desde el sábado, a bordo del cañonero «Juan Bruno Zayas», estudiando su plan de reconstrucción económico-social.—**González Bacallao**, Corresponsal.

No admite enfermos el Hospital por la falta de enfermeras

JOVELLANOS, junio 29. DIARIO, Habana.—Por falta de enfermeras para atender a los enfermos graves, el Hospital de esta villa no puede admitirlos. Hace seis días el pueblo clama para que Sanidad resuelva tan crítica situación.—**Prats**, Corresponsal.

SANTA CLARA

Los empleados de las Juntas de Educación

JAGUEY GRANDE, junio 29. DIARIO, Habana.—Los empleados de las Juntas de Educación confían en que la Cámara de Representantes introduzca en la Ley procedente del Senado una enmienda, incluyéndolos entre sus beneficios, pues han sufrido iguales reajustes que los maestros y conserjes. El representante García Rubi les ha ofrecido presentar la enmienda.—**Corresponsal.**

Regocijo en Cienfuegos por la llegada de López Ferrer

CIENFUEGOS, junio 29. DIARIO, Habana.—La noticia del arribo a Cuba del ex Embajador de España en nuestra República, don Luciano López Ferrer —de tan grata recordación para la Colonia española residente en el país y también para la sociedad cubana en general— ha causado hondo regocijo entre los afiliados y simpatizadores de la causa nacionalista en esta localidad, quienes me piden le envíe por medio de las columnas del DIARIO un cariñoso saludo de bienvenida.—**Obdulio**, Corresponsal.

Ingresó en el Vivac

SANCTI SPIRITUS, junio 29. DIARIO, Habana.—Conducido por Carlos Morán, sargento de la Sección de Jatibonico, ingresó hoy en el vivac, a disposición del Juez de Instrucción doctor Raúl Mendigutía, el menor Manuel Rodríguez Rotón, natural de La Habana, de 16 años, blanco, hijo de Antonio y Josefa, acusado del homicidio de Pompilio Ferrer Abreus, de 21 años, soltero, que falleció en el Hospital de esta ciudad a consecuencia de una pedrada en el estómago, cuyo hecho ocurrió en la margen del río Jatibonico, de este término, en el barrio de Taguasco, donde sostuvieron una reyerta. Será presentado al juez.

Los empleados de Correos y Telégrafos

Los empleados de Correos y Telégrafos de ésta esperan del Presidente de la República que sancione la Ley de sobresueldo por concepto de antigüedad.—**Serra Carbonell**, Corresponsal.

Fiestas en el «Yacht Club»

CIENFUEGOS, junio 29.—Ha constituído un magno acontecimiento el acto del bautizo de la nueva canoa del «Cienfuegos Yacht Club», para los remeros que competirán en las regatas nacionales juniors; a dicha canoa se le ha puesto por nombre «Dr. Carlos O. Hernández», siendo la hija de este profesional, llamada Margarita, la que rompió la simbólica botella de champán. Hay mucho entusiasmo en los preparativos de las regatas habiendo prometido su asistencia el Presidente de la República, el Jefe del Ejército y el de la Marina, señaladas aquéllas para el 11 del entrante julio. El Alcalde doctor Aguilar colabora para el mejor éxito de los festejos que se desarrollarán con ese motivo, y también habrá numerosas fiestas populares. **Obdulio A. García**, Corresponsal.

CAMAGUEY

Terminados los trabajos para la Caja de Ahorros

CAMAGUEY, junio 29. DIARIO, Habana.—Han terminado los trabajos preparatorios de la Caja de Ahorros Postal, que se inaugurará el día 2 de julio. Existe gran entusiasmo. Se han recibido cerca de cien solicitudes de apertura de cuentas, entre las que figuran la del Jefe Militar del Distrito, del Jefe de Policía, del Gobernador y del Alcalde Municipal, y de otras autoridades y personalidades de esta ciudad. Funcionará bajo la dirección del antiguo empleado del ramo Juan del Río.

Intoxicadas

Resultaron intoxicadas con agua ligada con estricnina las hermanas Fela y Esperanza Cruz López, residente una aquí y otra en Florida. Asistidas en la Casa de Socorro, de primera intención, fueron después trasladadas al Hospital. Dicen que guardaban unos papelillos del citado veneno en un vaso, y que al sacarlos para tomar agua, parece que algún residuo había quedado en el vaso.—

La queja de los comerciantes

MORON, junio 29.—Varios comerciantes de ésta se han dirigido en queja al Secretario del Ramo, por la parcialidad de que acusan a funcionarios de Comercio, por las constantes multas que les imponen por cualquier motivo baladí, y como aquellas tienen que hacerse en Camagüey, tienen que cerrar sus establecimientos, lo que les ocasiona graves perjuicios y trastornos.

Desde el primero de julio entrante, las oficinas de correos y telégrafos de ésta, serán de primera clase, lo que desde hacía tiempo se necesitaba dada su importancia. Se recibiría con agrado el nombramiento del señor Federico Córdova para telegrafista, pues es persona competente y con muchos años de servicio en el ramo.

Para el día 5 del próximo julio, está anunciada la conferencia en el teatro «Apolo», del doctor Santiago Argüelles, conocido conferenciante nicaragüense; el tema escogido es: «Cuál es la juventud que yo busco». Será presentado al público por el joven letrado doctor Wilfredo Leiseca. **A. P. Revuelta**, Corresponsal.

ORIENTE

Hernández Jorge, Corresponsal.

Quieren cobrar los enumeradores del Censo

HOLGUIN, junio 29. DIARIO, Habana.—Un grupo de enumeradores del Censo del año 1934, se ha acercado a nosotros para que, por medio del DIARIO, se interese del Secretario de Gobernación la aprobación por el Consejo de Secretarios del proyecto que presentará el de Justicia, para que se les abonen sus haberes.—**Fuentes**, Corresponsal.

Poniendo fin a su viaje de pesquería por Cayo Diana, el coronel Fulgencio Batista regresó a la Ciudad Militar

Le acompañaron varios Secretarios del Despacho. Sigue estudiando el «Plan Trienal». Una asociación médica de los Estados Unidos concede una condecoración a un oficial

El coronel Batista, Jefe del Ejército, a quien se esperaba en la Habana, una vez que finalizara su viaje a Cayo Diana, llegó ayer al Campamento de Columbia, a las siete menos cuarto de la noche.

El Jefe del Ejército vino acompañado de su esposa, la señora Elisa Godínez de Batista, así como de un grupo de altas personalidades del Gobierno y del Ejército.

Anotamos los nombres del doctor Zenón Zamora y señora, del ingeniero Amadeo López y Sra., del coronel Angel A. González y señora y del Tte. coronel Galíndez y señora.

Hemos sabido que el coronel Batista dió un gran avance a su plan trienal económico-social durante los días que estuvo fuera de la Habana. El Jefe del Ejército seguirá enfrascado —en su residencia de la Ciudad Militar— en este problema de trascendental importancia.

El Conde de Covadonga

Visitó ayer al Comandante Jaime Mariné, el Conde de Covadonga, don Alfonso de Borbón.

El Conde y el jefe de los ayudantes del coronel Batista departieron extensamente acerca de varios asuntos privados.

Por otra parte, acudió a reiterar al citado oficial que el mes entrante contraerá nupcias con la señorita Marta Rocafort, para cuya ceremonia ha invitado al Jefe del Ejército y al comandante Mariné como testigos de la ceremonia nupcial.

Comisión de servicios

Por el Cuartel General se ha nombrado en Comisión del Servicio al comandante Antonio Bolet y Tremoleda, de la Ayudantía General, para que se traslade a Banes y Gibara, Provincia de Oriente y proceda de acuerdo con las instrucciones recibidas a la inspección de las obras que se realizan en los mencionados lugares.

Medalla extranjera

La Asociación de Cirujanos Militares de los Estados Unidos de Norte-América ha concedido la medalla de dicha Institución al capitán (médico) Víctor M. Padilla y Céspedes, del Regimiento No. 7, «Máximo Gómez», a quien el Cuartel General del Ejército autoriza para usar la medalla y distintivo correspondiente.

Nombramientos en la reserva

Por el Cuartel General se han hecho los siguientes nombramientos de Oficiales para el Cuerpo de la Reserva Militar:

Se ha ascendido a primer teniente de la Reserva Militar al segundo teniente del propio Cuerpo, Juan A. Moreno y Romaní (Profesor de Cultura Física) y a capitán al primer teniente Francisco Alomá y Alvarez de la Campa (aviador). Se han nombrado segundos tenientes de la Reserva a los doctores Claudio Serafín Núñez y Prieto y Juan Bautista y Perera. Todos estos oficiales prestarán el juramento que previene el Artículo VI del Reglamento para el Cuerpo de la Reserva Militar.

Licencia

Se han concedido por el Cuartel General 15 días de licencia y autorización para pasar al extranjero al capitán (médico) Adolfo G. González y García, del Hospital Militar «Dr. Aristides Agramonte».

Cursillo para oficiales

De acuerdo con lo dispuesto por el Cuartel Géneral en Circular No. 22, se han nombrado miembros del Tribunal de Examen para ingreso en el Cursillo de Segundos Tenientes Técnicos del Cuerpo de Señales a los siguientes oficiales: Presidente: comandante Andrés Asencio y Carrasco, vocal, capitán (arquitecto) Félix A. García y Alonso y Secretario el segundo teniente José Acosta y Corzo, los cuales se reunirán en la Jefatura del Cuerpo de Señales a la mayor brevedad para comenzar las oposiciones.

Medalla conmemorativa

El Cuartel General, de acuerdo con el número cuarto del párrafo primero de la Orden General No. 15 s. c. ha concedido la medalla conmemorativa del 4 de septiembre a los oficiales de la reserva militar que a continuación se detallan.

Primeros tenientes: Matías Cañizares y Borbón, Víctor Manuel Cardenal, Juan R. Castellanos, Francisco Castell, Santiago S. Castillo y Fuertes, Lizardo L. Cueto, Arturo Cañas y Perdomo, Evelio Cañizares, Jesús Coll Núñez, Pedro M. de la Cuesta, Ramón A. Céspedes, Félix Carrillo, Mario Dehogues y Torres, Leoncio Despaigne y Grave de Peralta, Lorenzo O. Domínguez, Julián Díaz, Gines Escanaverino y Piñeiro, Francisco Enríquez y Ravena, Joaquín Eguilior, Manuel M. Franco, Luis A. Fernández, Ernesto Rodríguez, Angel Sánchez Fernández y Bernardo Sandó y Tellez.

Acueducto de Albear

AVISO

PLUMAS DE AGUA Y METROS CONTADORES

HABANA Y VEDADO

SEGUNDO TRIMESTRE DE 1937.

Se hace saber a los señores contribuyentes por el concepto expresado, que podrán satisfacer sus respectivas cuotas, sin recargo alguno, en las Oficinas Recaudadoras del Acueducto de Albear, situadas en la Calle de O-Reilly números 106 y 108, todos los días hábiles desde el dos de Julio próximo hasta el CINCO DE AGOSTO siguiente, ambos inclusive, durante las horas comprendidas de OCHO a ONCE de la mañana, excepto los SABADOS que sólo se recaudará de OCHO a DIEZ de la mañana.

En este plazo podrán abonarse igualmente sin recargo los recibos adicionales de trimestres anteriores, por altas o por rectificaciones de canoa, que no hayan estado antes al cobro.

Las cuotas del Segundo Trimestre de 1937 que se satisfagan durante los diez primeros días hábiles del presente período voluntario que vencerán el día TRECE DE JULIO PROXIMO, gozarán de la bonificación del cinco por ciento concedido por el Decreto-Ley 721 de 1936.

Los recibos de casas de La Habana, se pagarán en la taquilla del Colector número 1, las comprendidas en las calles de la letra A; en la Taquilla del Colector número 2, las de las letras B, C y Ch; en la taquilla del Colector número 3, las de las letras D, E y F; en la taquilla del Colector número 4, las de las letras G, H, I, J y K; en la taquilla del Colector número 5 ,las de las letras L, LL, y M; en la taquilla del Colector número 6, las de las letras N, O, P y Q y todos los METROS CONTADORES; en la taquilla del Colector número 7, las de la letra S; en la taquilla del Colector número 8, las de las letras R, T, U, V, W, X, Y y Z; y en la taquilla del Colector número 9, TODAS LAS CALLES DEL VEDADO.

En este trimestre se continuará el cobro de la cuota adicional de CINCUENTA Y VEINTE Y CINCO CENTAVOS a los recibos de $10.00 y $5.00 respectivamente, por servicio de REPRESION DE DESPERDICIOS DE AGUA, de acuerdo con la Resolución de la Secretaría de Obras Públicas, de fecha 23 de Septiembre de 1927.

Para efectuar sus pagos deberán los contribuyentes presentar el último recibo satisfecho; y finalmente, se previene que el que no pagare su cuota dentro del plazo señalado, incurrirá en el recargo del 10% y se le seguirá cobro por la vía de apremio.

Habana, Junio 10 de 1937.

Dr. Antonio Beruff Mendieta,
Alcalde Municipal

LOS CANJES DE CUOTAS DE AZUCAR EN LA BOLSA

Los canjes de certificados de identidad, de las cuotas azucareras, quedaron ayer tarde en la Bolsa de la Habana, de la manera siguiente:

Libre por Mundial, de — — — — — —	1.19 a 1.21
Libre por Retenido, de — — — — — —	.26 a .27
Retenido por Mundial, de — — — — — —	.90 a .92
Mundial por Local, de — — — — — —	.15 a .16

Ninguna operación de canje se reportó en la pizarra de la mencionada Bolsa local.

CIERRE DE LOS VALORES EN LA BOLSA DE N. YORK

NEW YORK, junio 29. El mercado de acciones denotó hoy considerable ecuanimidad ante la crisis financiera francesa. Más todavía, tras de un período inicial de vacilación, los precios entraron en franca mejoría. El volumen siguió siendo reducido reinando un semi estancamiento en que, como en sesiones atrás, tanto compradores como vendedores preferían mantenerse a la expectativa. Prueba de la escasez del mercado es que las acciones comunes de la Atchison-Topeka and Santa Fe Ry. saltaron tres puntos de la noche a la mañana con trasacciones de unos cuantos centenares de acciones solamente. Naturalmente, toda la atención estuvo hoy enfocada en la crisis francesa, y mientras no se lleve a la práctica el programa de rehabilitación financiera la situación del franco será siendo motivo de zozobra. Las noticias llegadas del frente obrero carecieron de trascendencia, aparte de la voladura de la traída de aguas de la fundición de Cambria, que paralizará unos seis mil hombres. Actos de violencia así no hacen sino alejar la resolución definitiva del conflicto.—D. F. Underhill

Anuncios Clasificados de Ultima Hora

PROFESIONALES

3 DRES. en MEDICINA.

DR. ALFREDO COMAS

Especialista del Instituto del Cáncer. Enfermedades venéreas, sífilis, impotencia, afecciones de señoras, tumores del útero y pechos. Aplicaciones del Radium. Horas: de 2 a 5. Telf. M-7728, San Nicolás 70, Habana.

COMPRAS

9 CASAS.

NECESITO COMPRAR CASA EN Santos Suárez o en la Víbora, que tenga garage. No pase de $5.000. M-1072.

12 ESTABLECIMIENTOS.

SE DESEA COMPRAR UNA CARNIcería, barata. Preferible en barrios. Dirigirse: J. O., Benavides 5, esquina a Remedios, Jesús del Monte.

54 MAQUINARIAS

FABRICA DE CERILLAS. — SE compra cualquier clase de máquina o aparatos relacionados con la fabricación de fósforos, nuevas o de uso. Informes por escrito Departamento Anuncios Clasificados DIARIO DE LA MARINA G. I. C.

20 RADIOS.

RADIOS: DESEO COMPRAR RADIO nuevo todas ondas, pagando diez pesos entrada y diez mensuales. Oferta detallada: A. B., DIARIO DE LA MARINA.

Arrendamientos.

A-2 ARRENDAMIENTOS VARIOS

CAFE Y RESTAURANT, SITUADO en punto céntrico de la Habana, se arrienda el departamento de restaurant, con todos sus enseres completos y buena clientela. Informa: Teléfono M-4777.

REPARACIONES

42 MUEBLES y PRENDAS

REPARACION DE MUEBLES, BARnizo a muñeca, encerado, se reforman y hacen muebles. Especialidad en arreglo de neveras dejándolas como de fábrica; tapicería general, precios módicos. Llame al Teléf. I-3736 y se convencerá. Sergio.

VENTAS

48 CASAS

SE VENDE CASA DE DOS PLANTAS en solar de esquina Vedado. Informes de 10 a 6 p.m. F-5812.

BUENAVISTA CASA MAMPOSTEría con 600 pesos, resto fácil, dos accesorias madera en $800, rentan 14 pesos; otra casita con $300. Informan FO-1097 12 a 5.

VENDEMOS CASA DE DOS PLANtas independientes, techos monolíticos, en 17 entre Dos y Cuatro, Vedado: $15,500; casas con frente a Espada y Compostela, 258.61 metros cuadrados: $9,000. También se cambia por casa pequeña, moderna, y se deja resto en hipoteca. Informes: Moreno, Chacón 25: A-8166, de 10 a 12 m.

49 SOLARES

MIRAMAR: SOLAR 2a. ESQ. AVENIda Tercera, $4. También otros solares y parcelas, $1.500 y $2.000. Informan: Calle 8, esquina 3ra., Avenida. Reparto Miramar.

SE VENDE REPARTO MIRAMAR, calle 30 entre 1a y 3a dos solares de 23.58x53 varas a $3.50 vara. The Trust Company of Cuba. Obispo 53 M-6917.

GANGAS: AMPLIACION DE ALmendares, Avenida Nueve entre calles Nueve y Diez, 14.74 por 47: $1.90 vara; esquina Avenida Nueve y Once, a $1,000. Marrero, Aguiar 27: M-7774.

VENDEMOS LOS SIGUIENTES SOlares: Vedado, 17 esquina a 14: $13.15 vara; Quinta esquina a B., con fabricación: $8.48 vara; 26 esquina a 23, 21 por 29 varas, a $10.00. Miramar: Séptima Avenida esquina a Doce: $5.00; Catorce entre Quinta y Séptima: $5.00; Víbora: Milagros entre Luz Caballero y Saco: $2.25. Informes: Moreno, Chacón 25: A-8166, de 10 a 12.

51 ESTABLECIMIENTOS

VENDO CAFE BARRA, BILLARES y hotel, en $5.00. Venta $100 diarios, y arriendo en la Habana, Restaurant. Informes: Galiano 125. Benjamín García.

POR NECESITAR DINERO VENDO Botica bien situada, buena clientela; está bien surtida. Haga oferta razonable y cerraremos negocio. Informes: Lealtad y Animas.

53 AUTOMOVILES y ACCESR.

VERDADERA GANGA: FAMILIA que embarca, vende Buick cuatro puertas, baúl y seis ruedas, chico, 1935. Buick chico, 1931, completamente nuevos. Calle 2, No. 89, esquina a 11, Vedado.

SE VENDE CUÑA FORD DEL 30, cerrada, buenas condiciones, pintura y gomas buenas. $200.00 contado. Obrapía 70. M-7876. Sr. Prieto.

LINCOLN TURISMO 1928: $180.00; Packard, 6 ruedas, turismo 1931, Baby 8: $300.00; Buick convertible, 6 ruedas de Luxe: $475.00. Todos en inmejorables condiciones, a toda prueba. Véalos: Aguacate 19, Galbán.

FORD 1934, CERRADO, DOS PUERtas, magníficas condiciones. Ultimo precio: $340.00 al contado. Hospitar Militar de Columbia, departamento de Rayos X., de 8 a 12 de la mañana, teniente Morales.

SEDAN AUSTIN EN MUY BUENAS condiciones, carro muy económico; hace 60 kilómetros por galón, se vende a toda prueba en $175.00. Agencia Ford de Marianao.

FORD, 4 PUERTAS, 1930, COMO nuevo y garantizado; se vende barato y con facilidades de pago. Agencia Ford de Marianao.

FORD VICTORIA, DE 1932, CASI nuevo, a precio de ganga. Acabado de pintar y con gomas nuevas. Agencia Ford de Marianao.

54 MAQUINARIAS

CONTRATISTAS-ARQUITECTOS

Precios reducidísimos: mezcladoras concreto, winches gasolina eléctricos vapor; bombas de agua; cortadoras cabillas; diferenciales; torre hierro, distribución de concreto; camión de volteo Brockway y herramientas: M-3191, de dos a seis p. m.

56 MUEBLES Y PRENDAS

CASA PARTICULAR VENDE JUEGO cuarto 3 cuerpos, 7 piezas, un mes de uso, y una máquina Singer, ovillo central, todo a primera oferta. Belascoaín No. 52, bajos, al lado de la Escuela Medicina.

MAQUINA «SINGER» DE OVILLO central en perfecto estado, $25; otra de lanzadera, $10. Prado 31 ,bajos, entre Refugio y Genios.

VENDO LUJOSO JUEGO CUARTO con chifonrober, tres cuerpos; comedor, estilo Adams, tamaño grande; piano, dos butacones, lámparas, adornos. Virtudes 122, altos, entre Gervasio 1 Escobar.

VENTAS

57 UTILES de OFICINAS

VENDO Y COMPRO: PUPITRES, máquinas de escribir, sumar, calcular, muebles para oficinas, cajas de hierro, archivos, satélites, Kardex, juegos recibidor. Compostela 43, entre Progreso y O-Reilly. Teléfono: M-8081.

CAJAS HIERRO Y ARCHIVOS

Compro y vendo máquinas de escribir, sumar, calcular, mimeógrafos, pupitres y toda clase de muebles para oficina, Kardex, tarjeteros, satélites, juegos de recibidor, Compostela 43, entre Progreso y O-Reilly: M-8081.

Dinero-Hipotecas.

64 OFERTAS

DOY DINERO EN HIPOTECA AL 7 por ciento. Operación en 24 horas. También sobre bóvedas, panteones, alquileres. Compro casas. Alberto Cuervo, edificio La Metropolitana 342: M-2808.

PARA LAS DAMAS

67 PELUQUEROS

EXPERTA PELUQUERA, VOY A domicilio, 3 servicios; pelado, ondulación, cejas o uñas, 0.70; un solo servicio, 0.50. Teléfono FO-3245.

MAQUINAS DE ESCRIBIR

Liquido un gran lote. Hay Underwood, Remington, Royal Wanderer y otras marcas a escoger, desde 12 pesos. También varias portátil y varias máquinas de calcular y sumar, modernas. Vea estas gangas a todas horas, en Merced 66, altos.

70 INTERES PARA LAS DAMAS

VELLOS

Extirpación definitiva de los vellos de la cara, muslos, piernas, etc. Tratamiento garantizado. Sra. Alexander, calle Tercera número 381, entre Dos y Cuatro, Vedado.

ENSEÑANZAS

75 PROFESORAS y PROFESORES

CLASES DE FRANCES: PROFESORA parisién, da clases a domicilio; conversación, gramática, etc. Teléfono: F-6572.

Interés General.

¿ES UD. MAESTRO DE OBRAS?

Si tiene algún dinero, deseo me termine casa en construcción. Costó aproximado para terminarla: 2,000 pesos. Valor actual del inmueble, terreno inclusive. $10,000. Sr. Ubat, Apartado 851, Habana.

ALQUILERES

80 CASAS de HUESPEDES

MANRIQUE 123, ENTRE REINA Y Salud: Habitaciones espléndidas altos, vista a la calle, con lavabos. También planta baja, sólo con asistencia. Moral absoluta. A-6388.

GALIANO 103, ENTRE SAN JOSE Y Barcelona. Habitación espléndida con lavabo de agua caliente en los baños, hermosa terraza, sólo con asistencia. Moral absoluta. M-7380.

HUESPEDES "LA MILAROSA"

Habitaciones grandes y frescas, con baños privados y agua caliente. Con toda asistencia, propias para matrimonio. Comida de primera a la carta. Absoluta moralidad y orden. Precios de situación, Teniente Rey número 38, autos, esquina a Aguiar. Telf. M-1250.

GALIANO 111, ALTOS, ENTRE SAN José y Barcelona. Habitación con lavabo y baños, agua caliente; otra, todo servicio, independiente. Comidas exquisitas. Precio módico. Absoluta moralidad.

82 APARTAMENTOS

EN MONTE No. 260, FRENTE AL Mercado Unico, Edificio «Calzadilla». Se alquila un apartamento frente a la calle con sala, hall, baño intercalado, dos cuartos, agua fría y caliente, cocina de gas. Informes en el tostadero del número 256, casi al lado. Teléfono: M-1993.

LINEA ESQUINA A CUATRO. SE alquila apartamento chico, con sala, cuarto, cocina y baño.

83 DEPARTAMENTOS

INMEDIATO A SAN RAFAEL, ALquilo departamento con balcón a la calle y recibidor a profesional o matrimonio sin niños; y una habitación, muy ventilada, con lavabos. Aguila número 135, altos del quiropedista. Telf. M-1044.

MURALLA 55, ALTOS, ENTRE HAbana y Compostela, alquilo en una hermosa terraza con balcón a la calle, una espléndida habitación con lavabo, buen baño, luz, teléfono. Casa de moralidad.

EN ANIMAS 120, ALTOS, ENTRE Campanario y Perseverancia, se alquila un departamento con vista a la calle y lavabo para hombres solos o matrimonio sin niños.

PARA FAMILIA DE GUSTO, ALQUIlo en casa particular, hermoso departamento dos habitaciones de esquina, cinco balcones y lavabo, toda asistencia. Teléfono: Neptuno 77, primer piso. «La Filosofía».

84 HABITACIONES

O-REILLY 82, ESQ. A VILLEGAS; se alquila el 3er. piso. Informan: Teléfono I-3181.

SE ALQUILA AMPLIA HABITACION amueblada con balcón a la calle, baño anexo, en casa de familia. Progreso 16, primer piso, esquina a Aguacate.

AVENIDA DE LAS MISIONES, MONserrate 7, altos. Se alquila una habitación interior, con lavabo de agua corriente, teléfono y balcón general, a familias o matrimonios sin niños. No molesten en los bajos.

MATRIMONIO ALQUILA A PERSOna sola, o matrimonio sin niños, habitación con lavabo y teléfono, cerca de Sanidad y Justicia, dobles comunicaciones. Se cambian referencias. Nueva del Pilar número 34, altos, entre Desagüe y Llinás. Telf. U-1775, de 2 a 5.

EN AMISTAD 71, SE ALQUILAN hermosas habitaciones con baño. Es casa de completa moralidad. Con o sin comida.

HABITACION, FRESCA, AMPLIA, con vista a la calle, entrada independiente, agua corriente, luz, teléfono. Habana 121, altos. Teléfono: M-1185 informan.

OBISPO 54: ALQUILO HABITACION con lavabo de agua corriente con o sin muebles, toda asistencia, buena comida abundante, precio razonable; hay calentador y teléfono.

CASA MORALIDAD BUEN ASPECto, habitaciones amplias, balcón a la calle e interiores, luz, teléfono, cocina, puede cocinar familia. Obrapía 51 entre Habana y Compostela.

ALQUILERES

85 NAVES y LOCALES

SE ALQUILA HERMOSO Y VENTIlado local, propio para comercio. Belascoaín 105½ esquina a Jesús Peregrino. Entradas por Belascoaín y por Chávez. Informes F-5891 de 8 a.m. en adelante.

BUENA NAVE, EN GRAN PUNTO, 400 metros, propia para industria, comercio o depósito. También adaptable para vivienda. Se alquila muy barata. Véala. Informes: Oficios 13, lechería. Rodríguez.

COMERCIANTES

Aprovechen esta oportunidad. Se alquila local con ciento setenta y cinco metros, propio para cualquier industria, néctar soda, restaurant, en el corazón de la zona comercial de la ciudad. Alquiler regalado: 130 pesos. Más informes: Campanario 90. Sr. Correa. Telf. A-6836.

87 HABANA

ALQUILO 1er. PISO, CERRADA DEL Paseo No. 1, entre Zanja y Salud: Sala, saleta, comedor, 4 cuartos, baño y cocina. Llavines e informes en los bajos.

SE ALQUILA UN PRIMER PISO EN Barcelona No. 10, entre Aguila y Amistad. Informes en el mismo, de 9 a 11 y de 3 a 6.

SE ALQUILA CAMPANARIO No. 2, bajos, sala, comedor, cuatro habitaciones; llave de 10 a 11 y de 5 a 6.

SOL 59, ESQUINA COMPOSTELA: altos modernos, ventilados, sala, dos cuartos, baño completo intercalado, calentador, cocina de gas, agua abundante. 32 pesos. Llaves: Café. Informes: M-8712.

SE ALQUILAN ALTOS, MUY FREScos: Neptuno 348, entre Mazón y Basarrate: Sala, comedor, tres cuartos, baño completo, cocina amplia, agua nunca falta. Precio: 38 pesos. Llaves en los mismos. F-6332.

EN LA CALLE DE DIARIA ENTRE Figuras y Chamorro, se alquila una casa con sala, tres habitaciones, cocina, comedor y baño intercalado. Informan en Reina número 111 edificio «Colonial», joyería «Topacio».

SE ALQUILAN MODERNOS Y ESpléndidos bajos. Lealtad 88-A., con sala, saleta, comedor y cinco cuartos Informan en el tercero.

$25.00, ALQUILO BAJOS, BRUZON 8 y Ayestarán: Portal, sala, recibidor, dos habitaciones, patio, cocina, baño moderno. Llaves bodega. Informes: Cuba y Luz bodega. M-5600.

50 PESOS SE ALQUILA: NEPTUNO 150

Primer piso, moderno, entre Escobar y Gervasio, a familia de moralidad. Dos meses en fondo. Se puede ver, de 9 a 12 y de 2 a 5. Más informes: Obispo 108.

ALQUILO PLANTA BAJA JOVEllar 55 sala, 3 cuartos, baño moderno intercalado, comedor al fondo cuarto y servicio criados, cocina y tres patios. Informan San Lázaro 41 entre Cárcel e Industria.

SE ALQUILAN LOS BAJOS DE CON cordia 62 moderna con tres hermosos cuartos, baño intercalado, comedor al fondo, y buen patio, $50. La llave en la bodega de al lado. Teléfono F-5755.

SE ALQUILA PRIMER PISO ALTO Espada 11 entre Jovellar y Vapor sala, 2 habitaciones, baño intercalado, comedor al fondo, cocina 28 pesos 2 meses fondo llave encargado.

ESCOBAR 10, BAJOS, RECIEN REedificados entre San Lázaro y Lagunas, próximos a desocuparse muy amplios, sala, saleta, 5 cuartos, comedor, patio y traspatio. Su dueña en los altos. Precio: $70.00. Teléfono U-2885.

AGUILA 307 BAJOS, ENTRE MIsión y Esperanza, 5 cuartos, sala, saleta y doble servicio, próximos a desocuparse. Precio: $35. Su dueña: Escobar 10, altos, teléfono U-2885.

ALQUILO ALTOS: GERVASIO 17 A. con sala, saleta, cuatro habitaciones, baño intercalado, comedor, cocina, cuarto y servicio de criados. Abierto de 2 a 5: F-4262.

88 VEDADO

VEDADO: ALQUILO HERMOSOS altos calle C, 145, entre 15 y 17, una cuadra colegio La Salle, compuestos de terraza, sala, comedor, cuatro cuartos, baño, cocina, cuarto y servicio de criados. Informes: F-3257.

VEDADO: ALQUILO CASA C ENTRE 29 y 31, sin estrenar, en $80.00, cinco cuartos, tres baños familia, garage, &. Parte más alta y fresca. Informan: F-3312.

VEDADO: SE ALQUILA CALLE C, núm. 251, altos, entre 29 y Zapata, casa con cuatro cuartos. Informan: I-7272.

SE ALQUILA: 21 NUMERO 5, ALtos, entre M. y N., Vedado: sala, saleta, hall, tres habitaciones, comedor, baño, servicios, cocina y pantry. Informan en los bajos.

ALQUILO CASA, EN QUINCE NUmero 107, entre 16 y 18, Vedado, con sala, comedor, 5 cuartos, baño, pantry, cuarto y servicio de criados y patio. Todo amplio: $50.00. Informes: F-4984.

EDIFICIO «BIARRITZ», CALZADA y J, Vedado. Alquilo moderno fresco, segundo piso alto del frente, sala, comedor, tres cuartos, baño, etc. Precio: $42.00. Exígense referencias.

VEDADO. —90 PESOS RESIDENCIA 30 entre 27 y 29, de una sola planta. Gran portal, sala, saleta, hall, cuatro habitaciones, dos baños, closets, comedor, bodega, pantry, cocina, garage dos máquinas, hasta tres, dos cuartos criados con servicios y terraza al fondo, jardín al frente y fondo y patio y traspatio con frutales. Puede verla a cualquier hora del día. F-3755.

ALQUILO ACCESORIA, CALLE 12 y 19, por 19, Vedado. Compuesta de jardín, portal, sala, cuarto, servicios sanitarios, cocina y patio. Informan en la bodega.

89 CERRO y PALATINO

CERRO: ALQUILO CASA, LA ROSA 2-B., acabada de pintar: sala, comedor, tres cuartos, baño intercalado, cocina y patio. La llave

PROFESIONALES

3 DRES. en MEDICINA.

GABINETE UROLOGICO ALEMAN VIAS URINARIAS
Consultas gratis, de 7 a. m. a 1 p. m., y de 4.30 a 9. Consultas especiales, de 1 a 7 p. m., Jesús del Monte 125, bajos, frente a la quinta de Dependientes. Tratamientos modernos, con vacunas alemanas para curar la Gonorrea en 15 días, sean crónicas o mal curadas. Garantizamos que no quedan recogidas. Facilidades de pago. Impotencia y debilidad sexual, piel y sífilis.

DR. JOSE ALFONSO
Ex especialista del Centro Asturiano: ojos, garganta, nariz y oídos. Consultas, de 2 a 5: $3.00. Turno fijo: $5.00. Pobres: diaria, de 10 a 11 y de 5 a 6. Operaciones módicas, Monte 380. Telf. M-2330.

DR. J. B. RUIZ
Ex especialista del Centro Gallego, de los hospitales de Filadelfia y New York. Especialista vías urinarias, venéreo, sífilis y trastornos sexuales. Uretroscopía y Cistoscopía. Consultas de 1 a 3 Trocadero 35.

GABINETE MEDICO
OBSTETRICO: DR. EVARISTO PEREZ RIVERO
DRA. AMPARO SOBRAL DE LEON
Consultas de 1 a 4 p. m., Habana 168, altos, entre Sol y Luz. Telf. A-8930 Habana.

Dr. Alfredo Alvarez
Cirujano Partero de los Sanatorios Covadonga e Hijas de Galicia.
Consultas Diarias de 1 a 3.
CAMPANARIO 62.
Entre Neptuno y Concordia.
Telef. A-7148.
Habana.

POLICLINICA INTERNACIONAL
Director: Dr. David Cabarrocas
San Miguel número 130-B, entre
Consultas: de 9 a 10 a. m. y de 2 a 7 p.m. Excepto sábados y domingos, por turnos: de $0.50, $1.00, $2.00, $3.00, $4.00 y $5.00. Consultándose primero los de más precios. Tratamiento especial: Tuberculosis, Asma, Bronquitis, Reumatismo, Diabetes, Sífilis, Blenorragia, Pielitis Nefritis, Ictericia, Dispepsia, Vómitos incoercibles del embarazo con raspado o cura. Neurastenia. Ulcera del Estómago, Anemia, Disentería. Paludismo, Apendicitis. A los pobres se les consulta gratis presentando este anuncio.

DR. J. R. ALVAREZ
HERNISTA
Ex Director de «La Benéfica» del Centro Gallego
Edificio "América",
Jovellar esquina a N.
Telfs. U-5400 y FO-1361
Cura radical de la Hernia, sin recurrir a operación, ni al uso permanente del braguero. Desprovisto de peligro, dolor y complicaciones de todo género. El paciente puede continuar sus ocupaciones habituales.
Consultas, turno fijo

DR. JOSE MARIA GATELL
Cirujano dentista, Habana 98 entre Obispo y Obrapía Especialista en extracciones, puentes, coronas de oro y platino y dentaduras postizas. Arreglo de puentes y dentaduras en el día. A los clientes que lo deseen, les termino en 24 horas. Facilidades de pago. Consultas: de 8 a. m. a 8 p. m. Telf. A-8335

DR. ROSAL
Ex-Asistente al servicio del profesor L. Sayé, en Barcelona: Tuberculosis, Pulmones, Corazón, Sistema Nervioso, Medicina Interna, Electricidad Médica, Diatermia, Luz Alpina, Consulta diaria, de 4 a 6, San Miguel 117, bajos, entre Gervasio y Escobar. Teléfono U-2342.

INSTITUTO DEL VIEJO
NEPTUNO 120
Especializado en el tratamiento de enfermos de más de 40 años. Servicio permanente. Laboratorio. Visitas domiciliarias. Curaciones. Consultas. Electricidad médica. Farmacia. Especialistas. Clínica. CUOTA MENSUAL $1.50. Obsequiamos el primer recibo.

CLINICA VIAS URINARIAS
(EXCLUSIVAMENTE)
ENFERMEDADES DE LOS RIÑONES, vejiga, próstata, etc.. Tratamiento moderno y rápido de la Gonorrea y sus complicaciones. Nuevo procedimiento para la curación de la Impotencia y trastornos sexuales. Enfermedades venéreas. Cistoscopias, Uretroscopias y Cirugía Genitourinaria. Consultas y reconocimientos Completos, $2.00. De 4 a 7 p.m. Belascoain 13 entre Virtudes y Animas. Teléfono U-2117.

DR. A. LABRADOR
Especialidad en enfermedades de señoras, flujos crónicos, venéreos y sífilis, corazón, riñones y pulmones. Inyecciones intravenosas. Se hacen toda clase de análisis. Consultas gratis, de 8 a 11 y media. Pagas, de 3 a 5. Angeles 3, entre Reina y Estrella. A-0801

5 DENTISTAS.

DENTISTA
Dr. Vieta Moré
Curaciones de todas las afecciones de la boca. Especialidad: evitar extracciones dentarias, en mal estado, dejándolas curadas, haciéndose cargo también, de todos los trabajos concernientes a su profesión. Lunes, miércoles y viernes, de 9 a 5. Calle M. número 126, entre Línea y Trocha, Vedado Telf. F-4065.

6 COMADRONAS.

CONSUELO RUDA, COMADRONA
Ex interna de la casa de salud La Balear. Inyecciones intravenosas a domicilio. Consultas gratis, de 8 a. m. a 6 p. m. Belascoain número 74, altos, esquina a Jesús Peregrino. Telf. U-5824.

QUIROPEDISTA

¿SUFRE DE LOS PIES? ¿TIENE callos, juanetes o uñas encarnadas? José Costa, enfermero quiropedista, lo curará. Aguila 94, entre San José y Barcelona: A-7483, al lado de «Mercy». modas.

COMPRAS

9 CASAS.

PROPIETARIO: SI VENDE SU CASA véame, compro en cualquier barrio Habana, firmamos enseguida, garantía a su gusto, no cobro comisión, reserva absoluta. Teniente Rey 32 bajos. M-9430 Romero.

COMPRO CASA $1.500 A $2.000. EN Repartos. Construcción moderna, pasillos laterales. No más 3 cuadras línea. No corredores. Montaner O-Reilly 11. Departamento 612.

COMPRO CASA REPARTO MENDOZA, Víbora, moderna, sala, cuatro habitaciones, garage y demás comodidades, al contado. Antón Recio No. 8 Dr. Casales.

9 CASAS.

DESEO COMPRAR CASA EN LA HABANA, que dé buena renta; y un chalet en Sierra. M-1072.

COMPRO CASA DE 1,000, 2,000 Y 3,000 pesos, en todos los repartos; y en La Habana, una casa o un chalet, desde el Puente hasta el Stadium La Tropical. Compostela 34, bajos. Telf. M-8674. Pueden escribir dando datos, a Andrés Pérez.

15 MAQUINARIAS.

MAQUINARIA: COMPRO CUCHILLA o Guillotina de imprenta, de motor, con o sin motor. Detalles a R. Martínez. Aguiar 112, Habana. Teléfono A-9202. Voy a verla al interior si es necesario.

17 MUEBLES y PRENDAS

U-3637: COMPRO MUEBLES, PIANO, máquinas coser, escribir, libros, objetos arte, lámparas, porcelanas, antigüedades, efectos clínicos, alfombras, plata, cuadros. Pago bien, acudo en seguida. Casa «Varadero». U-3637.

M-7084: COMPRO MUEBLES, Máquinas coser, escribir, buróes, objetos arte, lámparas, piano, libros, porcelanas, antigüedades, plata, alfombras, cuadros, casas completas. Pago alto precio. M-7084.

U-1800: COMPRO MUEBLES
Pianos, máquinas coser y escribir, objetos Arte, plata, porcelana, bronce, libros, antigüedades, neveras, oficinas completas, archivos, lámparas. Todo cuanto represente valor. «El Ras»: U-1800.

A-7795: COMPRO MUEBLES
De todas clases. Pagamos más que nadie. También vendemos, cambiamos y alquilamos. No venda sin antes hacer una llamada al A-7795. Vamos en el acto. «La Honradez», Máximo Gómez núm. 85.

Compramos:
Brillantes, Platino, Plata y Oro
BAHAMONDE Y COMPAÑIA
(Desde 1893)
Joyería y Relojería.
Amistad 94, casi esquina a San José

M-1661. —COMPRAMOS TODA clase de muebles, máquinas escribir, coser, objetos arte, porcelanas, bronces, joyas, oro, plata, platino relojes. Compramos todo. Telf. M-1661, Aguila 139, "El Brillante".

MUEBLES: A-7890
Compramos y vendemos toda clase de muebles. Absoluta seriedad. Resuelva su problema con Puentes y Compañía, Salud 1, esquina a Galiano: A-7890.

A-9003: COMPRO MUEBLES DE todas clases: objetos de Arte, porcelana, máquinas de coser y escribir, cajas de caudales y contadoras, muebles de oficina, camas de hierro, lámparas, sillones de barbería y ropa de caballero. Pago bien: A-9003.

SALUD 11
Gangas: caja de hierro 6 puertas, todos tamaños, contadora, vidrieras, armatostes, reja cantina, mostrador, nevera refriggración, vidrieras, 600 sillas Viena, mesa café, pupitres, sillones barberos, máquina escribir, regio juego despacho, neveras, equipajes, ventiladores. Visite ésta su casa. Compramos, cambiamos y vendemos: M-9136.

I-3363 SE COMPRAN JUEGOS DE cuarto, de sala, comedor, escaparates, máquinas de coser y objetos de arte. I-3363

M-2914: COMPRO MUEBLES
Muebles de todas clases. Vendemos y cambiamos máquinas de escribir y coser, burós, libreros, neveras, radios, lámparas y todo objeto de valor. «La Casa Gris»: M-2914, Angeles 5, entre Reina y Estrella.

M-2655
COMPRO MUEBLES

U-3322. COMPRO SILLONES DE INválido, Camas Faule y en alquiler, compro útiles de profesionales y muebles de todas clases. Neptuno 161 U-3322

A-6628
COMPRO MUEBLES
De todas clases: pianos cuarto cola, máquinas de escribir y coser, burós, archivos, neveras, objetos de plata, lámparas, oro, porcelanas, jarrones, vajillas, muñecos, estatuas bronce, columnas, cristalería, antigüedades: A-6628. «La Regencia», Suárez 8 y 10.

PUPITRES: COMPRO Y VENDO
Máquinas de escribir, sumar y calcular, mimeógrafos, adresógrafos y muebles de oficina; fluses y capas, a $2.00. Monserrate 39 y parque de Zayas. Telf. A 8054.

DINERO
Sobre joyas.
En todas cantidades.
"LA PERLA",
Animas 84, casi esq. a Galiano.
Telf. A-8222

A-6620: COMPRO MUEBLES
Juegos de cuarto, comedor, sala, piezas sueltas, neveras, refrigeradores, máquinas de coser y escribir, muebles de oficina, radios y equipajes. Liquido casas de huéspedes. «La Moderna», Salud 3: A-6620.

COMPRAMOS MUEBLES DE USO DE líneas modernas y aceptamos cambios, tanto en sillería Viena, como muebles de todas clases. Galiano 94. Telf. M-9103 Ventas a plazos.

Compro: M-9136
Muebles, máquinas de coser y escribir, contadoras, vidrieras, equipajes, lámparas, radios, neveras y objetos de arte.
MUEBLES DE OFICINAS EN GENERAL
Archivos metálicos, cajas de hierro, divisiones, mamparas, cafés, fondas, barberías, molinos de café. Compro todo. Avise a esta casa. Tenemos gran surtido. Háganos una visita.
M-9136

COMPRAS

19 LIBROS e IMPRESOS.

COMPRO LIBROS DE TODAS CLAses y en todas cantidades. Pago bien. Voy a domicilio. Diríjase a José Mari, librería La Escuela, en Monte y Egido.

EXAMENES DE EMPLEADOS PUBLICOS
Ya están a la venta los libros, háganse. Sea inamovible en su empleo. Por nuestro método puede lograr ser aprobado. Folletos del primer grado para empleados que ganen hasta 600 pesos anuales. Vale 40 centavos, para el segundo grado, empleados que devenguen hasta mil pesos. También cuarenta centavos y para el tercero, empleados que ganen de mil pesos anuales, en adelante. Volumen doble, sesenta centavos, diez centavos más en cada envío, para recibir los certificados. Pídalos a librería Albela, en Belascoain 32-B, esquina a San Rafael. Apartado 511. Telf. U-5783, Habana.

23 OBJETOS VARIOS.

COMPRO-VENDO BAÑADERAS, LAvabos, bidets, inodoros, fregaderos, mamparas, divisiones, puertas, persianas, maderas, tejas, escaleras, planchas zinc. 23 457 entre 12 y 14. Vedado. F-6764.

REPARACIONES

42 MUEBLES y PRENDAS

RIONDA
ESMALTADO Y REPARACION DE refrigeradores y neveras, por calefacción eléctrica y persona especializada en el giro. Infanta 21-1/2, entre Desagüe y Benjumeda. Teléfono: U-3968.

REPARAMOS SUS MUEBLES POR poco dinero, dejándolos nuevos. Casa Pardo. U-5761. Los modernizamos, banizamos a muñeca y esmaltamos «Duco». Pinturas mimbre a vapor y neveras. Tapicería en general. Azogamos espejos. Trabajos garantizados. San Rafael número 130.

REPARACIONES DE MUEBLES
CASA «CORO»
Barnizamos toda clase muebles. Combinaciones maderas, chapas y tapicerías. Especialidad en colores. Limpieza de muebles a domicilio.
Estrella 27, entre Angeles y Aguila. Teléfono: M-2127.

REPARACIONES DE MUEBLES:
Barnizamos a muñeca, hacemos trabajos de tapicería, reformamos muebles a precios módicos. Telf. U-1424. También pueden visitar nuestra exposición de muebles de calidad, a precios verdaderamente asombrosos. Mueblería García Espinosa. La casa que no cobra el lujo, San Rafael y Soledad.

VENTAS

48 CASAS

$1800 VENDO LA CASA TEJAR 14, sala, comedor, dos cuartos, baño intercalado, comedor, cocina y patio indepediente. Sra. Jiménez X-1079.

SE VENDE HERMOSA CASA CALLE L 157 entre 15 y 17. Puede verse de 10 a 1 p.m. No corredores. Informes en la misma.

SANTOS SUAREZ, VENDO DOS CAsas en lo más alto cerca del tranvía. Trato directo con el propietario Línea 50 entre Paz y Gómez, (no corredor).

AMPLIACION DE ALMENDARES. en la Ave. 8 calle asfaltada, ómnibus y tranvías acera de sombra monísima casa compuesta de jardín, portal, sala, hall, dos cuartos, baño intercalado, comedor al fondo cocina y patio inglés con frutales, $2.800. J. de la Cuesta, A-8697 y FO-1419.

SE VENDE UNA CASA CHICA PROpia para matrimonio. Cueto letra B, Luyanó informan Aguiar 57.

VENDO CASA SAN BENIGNO. POR tal, sala, 3 cuartos, comedor fondo, baño, cocina, patio, cielo raso. O-Reilly No. 11 departamento 612. Montaner. No corredores.

VEDADO. VENDO ESPACIOSA CAsa calle F No. 16 entre Once y Trece 14x50 acera sombra, una cuadra Línea, jardín, portal, sala, saleta, 6 habitaciones, y otras más, comedor, cocina, 2 baños, 2 patios, dos garages. Informan Santa Irene 103. Santos Suárez.

$5,300 DOS PLANTAS MODERNAS sala, saleta, columnas escayola, 2 cuartos, baño intercalado brisa cerca Reina y Belascoain. Teniente Rey 22 bajos, M-9430. Romero.

OPORTUNIDAD VEDO CONTRATO casas inquilinato persona conozca Giro no subarrendador mediante 490 pesos, 370 y 250 y vendo también casa mampostería en Regla 2 plantas 2,550 pesos y 1550 Víbora. Informan Acosta 93 de 11 a 3 y media solamente.

PRECIOSA CASA
Vedado calle Paseo acera brisa lujosa, jardín, portal, sala, saleta, 4 cuartos comedor al fondo, hall, 1 cuarto servicio criados, garage 7,500 pesos y reconocer 5,500 o censo. Sin intervención Lealtad 143, altos.

STOS. SUAREZ, MAGNIFICA OPORtunidad, se vende con frente a tres esquinas, Zapote, Dolores y San Bernardino. Mide 1,300 varas, $1.75 vara. Verdadera ganga, Pérez y Soils, «El Gato Negro». Obispo 65. M-6872.

LO MEJOR DEL REPARTO ALMENdares, calle D entre 18 y Fuentes, media cuadra del Parque Japonés, vendo, acabada de fabricar, cómoda y moderna casa. Precio razonable. Véala de 4 a 6. Informan en la misma.

VENDO CASA ARMAS LETRA C
entre San Francisco y Milagros, con portal, sala, saleta, tres cuartos, comedor, baño, cocina, patio y traspatio. Precio: $1.900. Para verla de 4 a 6 p.m. está desalquilada. Informes: I-3173. Sr. Maximino.

VENDO LAWTON, CALLE 14, ENtre A y B: 21x23, divisible 483 vara a $1.75, todo o mitad. Merino, Amargura 11. Teléfono M-2887. De 10 a 12 y de 3 a 6.

VENDO $1.700, CASA MODERNA, portal, sala, dos habitaciones, baño intercalado, comedor, Pasaje Sur, entre Goss y Línea, Santos Suárez; Ruta 60 puerta. Alberto Cuervo. «Metropolitana», 342. M-2808.

SE VENDE CASA, ESQUINA DE SAN Julio y Zayas, Marianao, junto al Hipódromo, dos baños. 720 metros: $4,500. Informan en la misma.

SIN INTERVENCION DE CORREDOres, se regala una casa de madera, tejas, mosaicos y servicios con 53 metros de fabricación a quien compre el solar de 500 varas a precio de situación. Ha terreno para fabricar otra casa. Situado en la mejor manzana del reparto Los Pinos, Betancourt entre Cuervo y Varona. Informa Udaeta, Obispo 16 de 2 a 4. Puede verse la casa, de 1 a 3 de la tarde.

VENDO DOS CASAS PEQUEÑAS, juntas o separadas, calle 13 entre Cuarta y Quinta Avenidas. Ampliación de Almendares. M-9010 e I-5510

SE VENDE CASA A 2 CUADRAS DE la Calzada Jesús del Monte. sala, saleta de azotea y 3 cuartos con tejas, mampostería, en $1.600. Teléfono I-6334 León 8 a 12.

VENTAS

48 CASAS

GANGA VENDO ESTAS CASAS ALmendares(jardín, portal, sala, tres cuartos, baño, comedor, cocina, garage 3 cuartos independientes 4.300 pesos; otra calle 3a jardín, portal, sala, 2 cuartos baño, comedor, cocina, $2.300. Chirino FO-2724.

CALLE 1a. UNA ESQUINA CON EStablecimiento y tres casas, jardín, portal, sala, 2 cuartos, baño, comedor, cocina, patio, rentan $30 en $6.500; pueden reconocerse, $1.500. Chirino. FO-2724.

TRASPASO POR $350 UNA CASA moderna sala, saleta, 3 cuartos, baño, comedor, cocina con patio de 1500 metrospegado Iglesia Jesús del Monte, reconocer resto Chirino. FO-2724.

GANGAS: VENDO CERCA MONTE 2 plantas, 14 cuartos, $4.600, reconociendo $6.000 moratoriado; próximo Malecón, 3 plantas: $10.500; Víbora con 3 cuartos, $2.900; Acierto, doble forro: $1.600; Benjumeda, $3.300. Acosta, Lucena 21, A-7893.

SE VENDE EN LAWTON CALLE 14 No. 20 A entre Concepción y Finca Los Anones, media cuadra de tranvía y guaguas, bonita y fresca casita de mampostería, techos monolíticos, portal, sala, dos cuartos grandes, baño completo, comedor, cocina y patio. Trato directo con el dueño en la misma.

NO COMPRE CASAS. FABRIQUElas. Francisco Valdés fabrica $20 metro con marcos de caoba. Estudio Concepción de la Valla 10, Habana. Vive: Villanueva 10, Luyanó: I-6235.

OPORTUNIDAD UNICA
SE VENDE
JESUS DEL MONTE 417
Hermosa casa de un planta, de mampostería, azotea y tejas, 530 metros planos de superficie. Compuesta de sala, saleta, un salón corrido de 4.20 por 17 metros, dos cuartos, cocina de gas, dos baños con servicios completos y un hermoso sótano.
PRECIO DE GANGA
Véala y ofrezca. Escríbanos y lo atenderemos gustosos.
Oficina de Inversiones.
Calle F. número 34,
Vedado, Habana.

PARA FABRICAR A UNA CUAdra de Galiano de Neptuno a San Lázaro, 600 mts. 18 por 33. grandes facilidades. Lluria. Metropolitana 213.

MIRAMAR: $8,750
UNICO PRECIO
Vendo casa por estrenar, 3 cuartos, dos baños, garage, vestíbulo, sala, comedor, etc. Sr. Olózaga, calle Ocho, esquina a Tercera Avenida, reparto Miramar.

REPARTOS GAVILAN Y LA LIRA
Vendo tres casitas, muy monas y cómodas, con frente a la Calzada. Muy baratas, porque la necesidad así lo requiere. Una, en $400.00; otra, en $450.00; una mayor, en $1,600; y otra, calle Omoa, 6 por 24, con sala, saleta, tres habitaciones, baño, comedor, cocina y patio: $3,200. Informes: Aguacate número 31, bajos. Trato directo. M. Fernández. Telf. M-1621.

SE VENDE UNA CASA DE 2 PLANtas (chalet) en la calle San Jacinto, Reparto Buen Retiro, magnífica oportunidad, 3 dormitorios, sala, comedor, despensa y cocina, cuarto criados, garage, tranvía y trans-bús en la esquina. No corredores. Teléfono M-1428.

SE VENDE MAGNIFICA CASA ACAbada de construir sin estrenar, Reparto Almendares. Calle Tercera, cerca de ómnibus «La Sierra» grandes comodidades, construcción de lujo. Aproveche esta oportunidad. Teléfono M-1428.

SE VENDE BARATA UREDUCIENdo buena renta la moderna y amplia casa Santovenia No. 2, Cerro, una cuadra Calzada. Informan en la misma.

ALTURAS DE ALMENDARES
Se vende el mejor solar de este reparto, situado en Avenida de Bélgica entre la Calzada y el parque, acera de sombra. Mide: 18 por 52. Precio de ganga. Más informes: J. P. Quintana e Hijo, Chacón 23, altos. Telf. M-8182.

SE VENDE PROXIMA A TEHMInar, casa compuesta sala, comedor, 4 cuartos, baño intercalado, cuarto criado, servicios y garage. Avenida Central, Reparto Kohly, primer Reparto salida Puente Almendares. Manzana de Gómez 264.

VEDADO: CALLE 23
Se vende solar de esquina, 28 por 25, a $10.50 vara. J. P. Quintana e Hijo, Chacón 23, altos: Telf. M-8182.

SAMA No 25, MARIANAO. SE ALquila y se vende esta magnífica residencia con zaguán para 2 máquinas, 2 salas, 9 cuartos, galería, baño completo, terrazas, 2 salones altos; 3 patios con plantas y frutales, más de mil metros, sobre 28 metros de frente. Ruz. M-2943.

SE VENNDE REPARTO BUENAVISta. Cale Pasaje A entre 4a y 3a. casa de ladrillos y tejas en un solar de 135 metros cuadrados. Reparto Oriental. Calle Medrano entre San Manuel y San Julio. Casa de ladrillo y tejas en un solar de 430 metros cuadrados. Trato directo. Informa: Carlos Morales, Cuba 76 y 78. Habana.

CASA, ESCOBAR NUM. 115
Se vende la casa Escobar 115, entre Reina y Salud. Tiene sala, saleta, 5 habitaciones con baño intercalado, comedor, cocina y cuarto para criados, patio y traspatio. Precio: $11,000. Informes: Telfs. F-5956, edificio Larrea, departamento 203.

MANUEL CORREA
Compra y venta
De casas, solares, fincas rústicas e hipotecas.
Dinero sobre panteones, condominios.
Administración de Bienes, con garantía.
Campanario 90, bajos: A-6836.

49 SOLARES

VEDADO. SOLAR CERCA 23
Vendo en calle asfaltada solar que mide 11.79x35.37, otro mide 11.79 por 27.91. Precio: $10.00 J. González O-Reilly 26. M-2602.

MIRAMAR: A $3.50 VARA CALLE 8
Entre 1a y 3a. Avenida solar completo a la brisa pocos pasos entrada Playa Deportivo informan 8 esquina a 3a. reparto Miramar: FO-3306.

VENDO EN $500.00 TERRENO LLA no libre de toda carga muy bien situado con frente a la Avenida Primera, entre 7 y 8 en Buena Vista. Informan calle 14 No. 111, Reparto Almendares, frente al Tennis de 6 a 8 noche.

GANGA. VENDO ESTOS SOLARES Almendares. Nicanor del Campo, calle 13, uno de 12x47 a $2.75 vara; otro de 11x47 a $2.75 vara; otro, calle D de 10x42 a $2.q5 vara; otro con frente tranvía, se da para fabricar. Chirino, FO-2724.

VENTAS

49 SOLARES

LA SIERRA: ESQUINA DE FRAIle. Calle Ocho esquina a A., 23.17 por 22.65. Total: 503 varas cuadradas. Precio: $2.200. Calle asfaltada, ómnibus de la ruta 30 y tranvías. P. de la Cuesta: Telf. FO-2419.

A 75 CENTAVOS VARA
Vendo solar de esquina, 15 por 38. Calzada de la Víbora a Managua. Lo más alto y saludable del reparto La Lira, a una cuadra chalet y Casa de Socorro de Mantilla, ruta 4. Dueño: hotel Pasaje: A-1151, de 9 a 10 y de 12 a 1. Busto.

GANGA, EN LA CALLE PASEO, VEdado: Fabricación y terreno, a $4.50 metro. La fabricación es antigua, pero produce $85. M-1072.

VENDO SOLAR, EN LO MEJOR DE Ampliación Almendares, en la gran calle 12, entre 9 y -0, rodeado de hermosas residencias; mide 12.96x52.47, a $3 cara. A. Guerra. A-6210.

REPARTO
Miramar
A bajo precio, vendemos un solar cerca de la Quinta Avenida.
Mendoza y Cía.
OBISPO NUM. 63
TELEFONO M-6921

AMPLIACION DE ALMENDARES: En la Avenida Ocho, calle asfaltada, ómnibus y tranvías, acera de sombra, modernísima. Casa compuesta de jardín, portal, sala, hall, dos cuartos, baño intercalado, comedor al fondo, cocina y patio inglés con frutales: $2,800. P. de la Cuesta: A-8697 y FO-2419.

CALLE 17 Y CATORCE VEDADO
Esquina bien situada mide 22 y medio metros de frente con una superficie total de 562 metros. Tiene cimentación de concreto buena. Precio muy barato. Infoman Oficios 18, departamento 312, teléfono M-7828 de 4 a 6.

REPARTO MIRAMAR CON SOLO
peso y medio de contado por vara vendemos en precio arreglado y módico interés solares a la brisa en la calle Dos inmediato a la Tercera Avenida. Medidas 20 metros de frente por 45 de fondo. Superficie 1,251 varas. Informan 312 edificio Casteleiro Oficios 18 Teléfono: M-7828 de 3 a 5 de la tarde.

MIRAMAR. EN LA CALLE 7a A LA entrada vendo un solar de centro a $4 vara y otro en la calle 14 a $5 vara ambos cerca del Reloj. Informa G. del Monte Habana No. 84 teléfono M-2474.

VEDADO. — EN LA CALLE A A sombra y en la loma vendo una parcela de 13.66 por 22.66 metros con una casa de madera con 4 cuartos y G del Monte, Habana No. 84 teléfono M-2474.

VENDO SANTOS SUAREZ TERRENo 8x34 con alcantarillado y agua, cercado mampostería en $1.100. Telf. I-6334 León 8 a 12.

GANGA
Como esta ninguna Regalo 2 solares de 10x40 metros en Estrada Palma entre Mayía Rodríguez y Goicuría, calle asfaltada, lugar alto, frente brisa $2.00 metro. Informes U-1123 de 1 a 3.

SE VENDEN SOLARES EN EL REparto Kohly, primer Reparto salida Puente Almendares. También en el Vedado, calles 25, 27, 29, 30 y 32, precio de situación. Trato directo. Manzana Gómez 264.

REPARTO MIRAMAR VENDO PARcela de esquina, parte muy alta, Séptima Avenida esquina a 26. Aproveche ganga 29 por 30 varas. Precio situación. Informes: Abel Rodríguez teléfono FO-2212.

MIRAMAR. CALLE 16 CERCA 5a. Ave. vendo solar a la sombra y rodeada espléndidas residencias. Guillermo del Monte, Habana No. 84. M-2474

VEDADO. —CALLE 18 ACERA DE la sombra, vendo parcela a $9.00 metro que es verdadera ganga y muy cerca 23. Guillermo del Monte. Habana No. 84 M-2474

SE VENDE EN LA CALZADA DE Jesús del Monte esquina a Vista Alegre solar de 273 metros informes Villegas No 78.

MANZANA COMPLETA. — A UNA cuadra de la calle 26, Vedado, se alquila la manzana comprendida entre 26, 27, 29 y 28, 13,000 varas. Propia para Sociedades de recreo, base ball etc. Informarán: Metropolitana 239, de 2 a 6.

SE VENDEN PARCELAS DE 20 POR 20, 10x20 y 12x50 metros en Ave. de Santa Catalina y Cortina, reparto Mendoza, Víbora. Precio económico. Informan Muralla 78.

SE VENDE O ALQUILA PARCELA de terreno, 50 por 48 metros, que linda con el patio del ferrocarril en Luyanó, muy propio para industria y a media cuadra de la Calzada, con la ventaja de tener chucho de ferrocarril. Para informes: dirigirse a Joaquín Boada. Apartado de Correo 314. Telf. F-5956, edificio Larrea, departamento 203, Habana.

SOLARES YERMOS EN VENTA: SE vende parcela de terreno yermo, entera o en solares, con frente a la Avenida de Porvenir, en Luyanó, a una cuadra de la Calzada. Informes: Joaquín Boada. Telf. F-5956.

MARIANAO SOLAR GANGA PROximos Almendares dos grandes esquinas a peso vara, centro próximo ciudad militar a 80 centavos vara, frente tranvías. Informan FO-1097. Seguro 12 a 4.

SOLAR MUY BARATO DE 12 POR 29 varas, San José entre Basarrate y Mazón. Informes: M-8788 de 10 a 11 a.m.

SOLAR DE 15 POR 43 VARAS, EN la calle San José, próximo al Parque Varona, muy barato. Teléfono: M-8788 de 10 a 11 a.m.

SOLAR UBICADO EN LO MAS
céntrico de la Ciudad, San José y Manrique, con 417 metros. Se vende a precio módico. Trato directo con el propietario. Prado 39, altos, entrada por Refugio, de 12 a 1 y media y de 6 a 8.

VENTAS

50 FINCAS RUSTICAS

VENDO ALQUIZAR 6½ CABALLErías tierra superior, parte arar, otra espléndida para crías. Abundante agua, $600, por caballería. No corredores. O-Reilly No. 11 Departamento 612. Montaner.

CEIBA DEL AGUA, CUATRO CAballerías, carretera, 4.000 frutales, 1.000 palmas, 3 casas, 3 pozos, facilidad para el pago. Lluria, Metropolitana 213.

SE VENDE UNA FINCA RUSTICA de una y media caballerías en camino real entre San Francisco de Paula y San Miguel del Padrón. Informan en Empedrado 35, teléfono: A-7725.

VENDO 110 CABALLERIAS EN SAgua la Grande, $10.000, títulos perfectos. Dr. Manresa, calle 3a. 353 entre A. y B., Vedado.

FINQUITA DE RECREO CON COmodidades especiales, instalación eléctrica y de agua, árboles frutales, cerca ornamental, jardín, etc., a 20 minutos de La Habana. Se vende a precio de situación. Trato directo con el propietario. Prado 39, altos, entrada por Refugio, de 12 a 1 y media y de 6 a 8 p. m.

SE VENDE
Finca rústica, toda de cultivo, parte de la finca «La Caridad», situada en el Realengo de San Marcelino de Calderón, término municipal de Holguín. Zona rica, con vía férrea. Se compone de 37 hectáreas.
Precio al contado: sólo $3,500
Estudiaremos cualquier oferta. Escríbanos.
Oficina de Inversiones:
Calle F. número 34,
Vedado, Habana

ASOMBROSA GANGA
SE VENDE
Finca de 27 y tres cuartos caballerías, con parte de monte, con maderas preciosas.. Situada en el camino de Santa Cruz a Camagüey, fondo de Guaicanamar. Procedente de la finca sitio, nombrada «La Jagüa».
Precio al contado: $10,000
No pierda esta oportunidad. Estudiaremos toda oferta que se nos haga. Si le interesa, escríbanos enseguida.
Oficina de Inversiones:
Calle F. número 34,
Vedado, Habana

CASI REGALADA
SE VENDE
Finca de 261 caballerías. Lote A y B., parte de la hacienda «San Pedro», en el término municipal de Isla de Pinos.
Sólo $10,000, al contado
Estudiaremos cualquier proposición que se nos haga.
Oficina de Inversiones:
Calle F. número 34,
Vedado, Habana

52 BOVEDAS y PANTEONES

CEMENTERIO COLON. VENDO BOveda una cuadra antes de llegar Capilla Central a mano izquierda. Informan de 2 a 5 p.m en calle Milagros D entre Armas y Porvenir, Víbora

150 PESOS
Eso es todo lo que usted necesita para hacerse propietario de una bóveda con su respectivo osario, toda construída de concreto, con tapas de mármol de seis centímetros de espesor y argollas de bronce.
NO PAGUE MAS
Estas bóvedas están situadas a sólo una cuadra de la Capilla Central y constituyen lo más económico y sólido que se puede conseguir en el Cementerio de Colón.
MARMOLES PENNINO
INFANTA NUM. 45
U-3914 y U-2242

51 ESTABLECIMIENTOS

VENDO BODEGA Y LA CASA PRopia en Consulado 5 Buena Vista, (Marianao) otra casa en la Víbora, compuesta de 2 cuartos, comedor, cocina, servicio y portal. Informan en Consulado esquina a 5, Marianao, a todas horas.

VENDO UN CAFE LECHERIA CON Fuente de soda, garantizando venta de $20.00. Alquiler $18.00, la regalo por asunto familia. Informan: Indio y Monte, Benito, Café.

CAFE SIN ALCOHOLES EL MEJOR sitio barrio Colón. No paga alquiler, $30 diarioos, $1.700, me urge vender por tener otra, facilidad pago. Cuenya, Reina y Belascoaín. Café independencia.

VENDO RAPIDO URGENTE CASA de huéspedes 16 habitaciones, ventilada, agua abundante, jornal reducido en menos de $1.000.00. Vendo 5 baúles distintos tamaños. Teléfono M-7379.

CASA DE COMERCIO, EN LO MEjor de Jesús del Monte. Se cede con dos grandes vidrieras a la calle, vidrieras mostrador, caja contadora, propia para ropa o peletería, Diez de Octubre 466.

CON $500 CONTADO VENDO BOdega cantinera surtida sin competencia con $250, un cafecito lechería Arriendo una fonda en calle comercial Villegas y Teniente Rey. Vidriero Café Alfredo.

SUAREZ, CAFE EL CREDITO. VENDO, COMPRO Y CAMBIO
Bodegas, cafés, barras, lecherías y toda clase establecimientos; casas solares y fincas Rústicas, dinero en hipotecas. Facilidades de pago. Informes gratis. Suárez, café «El Crédito» Belascoaín y Figuras.

VENDO ACREDITADA BODEGA Y Víveres finos, $12.000 punto persona pudiente vende $150 diarios, mucha existencia, tiene contrato y no paga alquiler. Informan Indio y Monte. Benito, café.

VENDO TIENDA DE ROPA, ALquiler quince pesos (ganga con armatostes, vidrieras y mercancías, trescientos pesos. Tercera esquina a Lanuza. Buenavista, Marianao «La Francia».

VENTAS

51 ESTABLECIMIENTOS

GRAN NEGOCIO SE VENDE UN garage céntrico con contrato, poco alquiler, tiene tanque para gasolina y bomba 40 máquinas estorage. M. Dono Morro 7 precio: $2.000.

SE VENDE UN CAFE EN EL MEjor punto de la Habana Galiano y San Lázaro, informa el mismo dueño Facilidades.

SE VENDE UNA TINTORERIA LIbre de todo gravámen con aparatos modernos, poco alquiler, mucha clientela, magnífico barrio, se da a la primera oferta razonable, también se admite un socio con pequeño capital. Informa Sr. Fernández, Avenida 2a entre 8 y 9 Buena Vista, Marianao.

VENDO UN BUEN NEGOCIO DE comida con buena batería de cocina y marchantería, por tener que embarcarme, tiene teléfono. Milagros 33 entre Buenaventura y San Lázaro

SE VENDE UN MAGNIFICO CAFE y billares y mesas, 1 de viuda y otra de Chicago, propia buen negocio véanlo Paseo y Calzada, Vedado, dueño en el café

SE VENDEN 2 FABRICAS VINO Y vinagre, en Columbia entre 18 y 20 frente Tropical.

53 AUTOMOVILES y ACCESR.

AUTOMOVILES. — SE VENDE ROY Roces 7 y 5 asientos, $500 y $350. Buick cuña 4 asientos $280; Hodsmobile cuña cerrada, 4 asientos, $250; Chevrolet 4 puertas $600; Cadillac cerrado 7 asientos $355. Garage Doval, Morro 5 A Habana.

SE VENDE FORD V-8 34 EN FLAmante estado, está como nuevo. 17 y A Vedado. F-6055.

SE VENDE UNA MOT

VENTAS

56 MUEBLES y PRENDAS

"La Predilecta"
LA CASA QUE NO COBRA LUJO
REALIZAMOS
Enorme surtido de lámparas, de todos estilos: cuadros, adornos de porcelana, bronce y marfil, objetos para regalos. Aprovechen las gangas que estamos liquidando, San Rafael y Oquendo, al lado del bar: U-2530.

LA CASA DE MON
Herniólogos de garantía.
(67 años de establecidos)
El braguero patente «Mon», contiene cualquier hernia: es inoxidable y puede bañarse con él puesto.
Cojines de aire franceses, descensos de estómago, colon y riñones. Nuestras fajas medicinales, son las recomendadas por los señores médicos.
Escríbanos o visítenos,
Neptuno 177½. Telf. U-2534.

SE VENDE UNA MESA-CONSOLA con su espejo, ambos con pintura de oro fino de hoja; y un perchero y bastonera de caoba, con su espejo. Se vende todo por $35.00 y se regalan dos gobelinos al comprador. Para informes: llame al Telf. I-5443. Aproveche esta ganga.

SE VENDEN TRES VIDRIERAS, UN espejo grande y un armatoste con puertas de vidrio, de corredera. Todo propio para establecimiento y en buen estado de uso. Informes: Telf. A-9605, de 8 a 12 a. m. y de 2 a 5 p. m.

MUEBLES. VENDO REGIO CUAR-to 3 cuerpos, modernista $75; comedor Renacimiento, $65; comedor arte moderno, $65; sala, Radio, cuarto chico, sillones portal, piezas sueltas. San Nicolás 144, Reina.

SALUD 11
Necesito dinero. Visítenos. Regio juego cuarto, 2 y 3 cuerpos, sala, comedor, recibidor, neveras, sillas, sillones, lámparas, livingroom, tapizados y rejillas.

EQUIPAJES EN LIQUIDACION
Vidrieras de refrigeración completa, 500 sillas de Viena, banquetas de bar, mesas de café; aparato eléctrico de café, puro aroma; oficinas, regio juego despacho, libreros, burós, sillas, caja hierro, archivos, contadora, vidrieras, máquina de coser y escribir, equipo de refrigeración, fuente soda, 120 pupitres, 50 sillas de barberos.

COMPRO, VENDO Y CAMBIO
Antes de comprar, visite esta casa y compare precio
SALUD 11: M-9136

OBJETOS DE ARTE, JOYAS

A precios increíbles liquidamos todos los objetos propios para regalos

"LOS TRES HERMANOS"
Consulado 94 y 96.
M-3534.

POR NO NECESITARLO SU DUEÑO se vende un refrigerador eléctrico, de muy poco uso y en perfectas condiciones. Informan: Teléfono F-2059.

MUEBLES A PLAZOS
Juegos cuarto: $8.00 fondo; sala: $5.00 fondo; comedor: $8.00 fondo. Cambiamos muebles. Tomo en fondo. Precios sin competencia.
"LA VICTORIA",
Monte 193. Telf. M-7458.

ORO, PLATA Y PLATINO
Compramos en prendas de todas clases: objetos de plata, bandejas, platos, escribanías, cajitas, juegos de café y cubiertos, etc. No importa que estén rotos. Rosarios de oro y plata, brillantes, esmeraldas, zafiros y rubíes finos
CARBALLAL Y HERMANOS
San Rafael 138, entre Gervasio y Belascoaín. Telf. U-5744.
Pagamos bien y vamos a domicilio.

MUEBLES EN GANGA
Juegos cuarto: $30.00; idem, 3 cuerpos: $40.00; sala, $15.00; comedor: $30.00; escaparates: $9.00; con lunas, $15.00; mesas correderas: $4.00; aparadores: $6.00; 6 sillas y 2 sillones $10.00; neveras: $10.00; máquinas de coser y escribir. Se cambian y compran toda clase de muebles, pagando más que nadie
«LA PRINCESA»
San Rafael 107, entre Escobar y Gervasio
Telf. U-5926

MUEBLES EN GANGA
Juegos de cuarto Arte moderno: $4.00 mensuales; comedor, caoba, último estilo: $3.00 mensuales; sala a recibidor, modernísimo: $3.00 mensuales; juego de cuarto tres cuerpos, caoba, últimas creaciones: $5.00 mensuales. Precios muy bajos.
"LA EMINENCIA" NEPTUNO 188
Entre Gervasio y Belascoaín, U-2427

56 MUEBLES y PRENDAS

Estos preciosos modelos con máquinas garantizadas, pueden ser solicitados desde cualquier parte de la Isla, mandando 20 centavos más para franqueo, a la joyería y óptica Versalles. Prado 109. Telf. A-6613, Lorenzo del Toro.

ANTIGUEDADES y OBJETOS
De Arte: crucifijos de tallas admirables, cuadros de mérito, bandejas, juegos de café, cubiertas, candelabros, escribanías, jarras, palanganas y otras cosas. Toda plata legítima. Alhajas antiguas y modernas en profusión, a precios reducidos.
CARBALLAL HERMANOS
San Rafael 138, entre Gervasio y Belascoaín. Telf. U-5744

REGALAMOS MUEBLES
En Neptuno y Soledad, «El Fénix», casa acabada de abrir, con los juegos más lindos para cuarto, comedor, sala o recibidor y piezas sueltas, para todos los gustos. Adquiéralos.
A PLAZOS COMODOS
Al contado, gran liquidación. También compramos y cambiamos, tomándolos en fondo. Llame: U-1360. Vea esta casa antes de cerrar negocio.
"EL FENIX"
Picos, Corballido y Compañía, Neptuno núm. 235, esq. a Soledad
Telf. U-1360

MUEBLES A PLAZOS
Y al contado. Casa Hierro, Compostela y Merced. Precio de liquidación, desde los más modestos hasta los más lujosos. Tomamos muebles usados, en dondo. Vea nuestra exposición: M-1220. Alquilamos muebles.

LAMPARAS

Nuevas y de uso, desde 90 centavos hasta 100 pesos, jarrones y adornos. Muebles nuevos y de uso, neveras, equipajes. Todo lo que usted necesite. Unicamente visitándonos se convencerá. Compramos y cambiamos. «La Casa Inglesa», Salud número 9, esquina a Rayo: M-7179.

57 UTILES de OFICINAS

MAQUINAS DE ESCRIBIR
Sumar, calcular. Compro y vendo cajas de hierro, muebles oficinas, archivos, satélites, mimeógrafos, juego recibidor, burós, Kardex, pupitres, sillas giratorias. Compostela 43, entre Progreso y O-Reilly. Telf. M-8081.

MAQUINAS ARCHIVOS

BUROS
CAJAS
PUPITRES
Materiales de Colegios
DINERO Y JOYAS
Fluses y capas, a $2.00, procedentes de subastas.
"LA HISPANO CUBA"
Monserate y Parque Zayas.
Teléfono: A-8054.

BOLSA DE MUEBLES
DE OFICINA

Muebles de acero ARTMETAL, muebles de caoba sólida; tarjeteros de control visible, Postindex; máquinas de escribir, L. C. Smith y Corona, portátil; máquinas de sumar «Corona»; relojes marcadores, Cincinnati;
MIMEOGRAFOS Y ADRESOGRAFOS
Compostela 53 y 55, entre Obispo y Obrapía. A-7744.

57 UTILES de OFICINAS

COMPRO Y VENDO: MAQUINAS coser y escribir, cajas registradoras, archivos, cajas caudales, máquinas calcular de todas marcas, burós, mesas planas, mimeógrafos y adresógrafos. "La Nacional", Villegas número 93: A-9915.

59 RADIOS

VEDADO CALLE 23
Vendo dos esquinas, mide una 23.58 por 27.69, otra 26.39 por 46. Precio: $10.00. Informa su dueño J. González O-Reilly 26. M-2602.

VEDADO, CALLE 19
Vendo dos solares, mide uno 16.50 por 35.37, otro 11.79 por 42.45. Precio: $10.00. J. González O-Reilly 26. M-2602.

MAJESTIC MODELO 15 ONDA LARga bien conservado con su mesa suena muy bonito vendo en $14 en Acosta 115 casi esquina a Egido.

RADIO VICTOR 1936 ESPLENDIDA voz $15, otro onda corta $30. Uno 3 bandas 1936 $40, todos Víctor. Uno elegante gabinete 9 bombillos $20. Monte 384, San Joaquín.

SE VENDE RADIO RCA. VICTOR, superete, de 8 bombillos, en 20 pesos, sin rebajar nada. Es una ganga. Calle Lugareño 28, altos, esquina a Luaces.

VENDO RADIO PHILLIPS, 1936, GAbinete nuevecito toda onda demuestro costó $225.00. Philco $35; Belmont $10; Majestic Grunow y otros. Facilidades. Calzada Jesús del Monte 27 cerca Esquina Tejas.

ADQUIERA SU RADIO DE ONDA corta con $2.00 de entrada. Nuevos y garantizados. El Arte Moderno, San Nicolás 63 entre Neptuno y San Miguel.

60 INSTRMENTOS de MUSICA

PIANO CUARTO COLA, PALISAN-dro, en magníficas condiciones. Véndese a precio razonable. Verse: 29 número 37, entre F. y Baños, Vedado, de 8 a 2 de la tarde.

ANTES DE COMPRAR SU PIANO, visite «La Internacional». Esta casa cuenta con un surtido de pianos alemanes y americanos, de las más famosas marcas. Facilidades de pago. San Rafael 57, esquina a Campanario: A-6100.

VENDO PIANO EN PERFECTAS condiciones, es moderno; lo doy muy barato pues me urge dinero. Aguila, 35, entre Bernal y Trocadero.

SEÑORA: HAY QUE VER UNA SE-ñorita tocando piano, cómo disimuladamente se acercan los... de su edad. Aún está a tiempo. Enséñele a su hijita y verá. Vea éste, barato. Dragones frente al teatro Martí.

ANTES DE COMPRAR SU PIANO, visite «La Internacional». Esta casa cuenta con un surtido pianos alemanes y americanos, de las más famosas marcas. Facilidades pago. San Rafael 57, esquina a Campanario. A-6100.

SE VENDE UN REGIO PIANO DE tres pedales, lo doy a la primera oferta razonable, por no necesitarse. Aguila 150, al lado carnicería (esq. Corrales).

VENDO PIANO MARCA «SEINWAY» practicamente nuevo, propio para profesional o persona de gusto, se da muy barato y con facilidades pago. San Rafael 141, esq. a Oquendo (lado bar).

La Predilecta
LA CASA QUE NO COBRA EL LUJO

Tenemos el piano que usted necesita, propios para profesionales, personas de gusto y estudiantes. Gran surtido de las más famosas marcas europeas y americanas. Absoluta garantía. Traiga experto. Facilidades de pago. Desde $1.00 semanal. Alquiler: $2.00 mensual. San Rafael esquina a Oquendo, (al lado del bar). Telf. U-2530.

AFINADORES

$2.00 SOLAMENTE LE CUESTA afinar su piano, poniéndole cuerdas gratis siendo pocas las rotas, reparaciones grandes baratísimas. Oiga tocar al afinador lindas piezas. Oscar, teléfono I-1049.

AFINE SU PINAO POR $2.00, CON toda garantía y seguridad. Manuel Domínguez afinador-mecánico, graduado en la Escuela «Danguard», de New York. Taller de Reparaciones. Dragones entre Prado y Zulueta. Teléfono M-3040.

61 DE ANIMALES

SE VENDE POTRO CAMINADOR FI-no 3½ años cosa de gusto equipado de siete cuartas. Calzada de Bejucal y Martí, barrio Azul, Manolo Suárez Agencia de mudadas.

WIRE HAIR FOX TERRIERS, DE pura raza. Suscriptos en el American Kennel Club, dos meses de edad, $50.00 y $75.00. FO-3126.

SE VENDE CACHORRO DOBER-man Pinsches, de cinco meses, pedigree inmejorable, orejas y rabo cortado, inyectados contra moquillo, grande y fuerte. Calle 4 No. 128. F-5697.

61 DE ANIMALES

VENDO A PRECIO DE SITUACION: mulos, carros y arreos, de todas clases caballos, mulos de monta y Pony, 4 potros sementales, 7 y media cuartas, bonito color; 40 mulos criollos, domados, de monta y cerreros carros cerrados, para lecheros y un burro semental, criollo; una cesta de mimbre, con sus arreos, montura y una Pony. Domingo Jarro, Marina y Atarés. Jesús del Monte: X-1876.

62 OBJETOS VARIOS

SE VENDEN DOS MESAS DE BI-llar, de piña y viuda, en buen estado. California Bar, San Julio e Iglesia, entrada del Hipódromo, Marianao.

BICICLETA, SE VENDE MARCA «Goricke» propia para comercio, en muy buenas condiciones. Virtudes 83, panadería.

SE VENDEN 4 BICICLETAS NUE-vas, 1 para señorita, 3 motocicletas para señoritas, 5 aparatos de exprimir frutas, hago cambio por cualquier cosa. Monte 475. A-9031.

PUPITRES Y DEMAS ENSERES DE colegio se venden muy baratos en Fomento 21 entre Pérez y Rodríguez Jesús del Monte.

VIDRIERAS, CONTADORAS
Mesas Vitrolite, sillas, banquetas, mármoles, exprimidores de jugo pasteleras, cajas caudales, pesas, neveras, molino café, picadoras de carne, contadoras National, enseres de comercio, compro y vendo.

ESPECIALIDAD EN BUROS
Sillas, muebles de oficina, a los mejores precios.

VIDRIERAS DE USO
Todos tamaños y formas siempre en existencia, mostradores, divisiones. Cano, Habana 116 y medio, entre Amargura y Teniente Rey. Telf. A-8607.

LIQUIDO ESTANTES CON PUER-tas correderas de vidrio, muy finas, propios para casas de modas o ropa hecha; varias vidrieras mostradores. Monte 324, próximo a Castillo.

REMATAMOS MOTOCICLETA RE-parto, tostador café, molino café, caja caudales, motores eléctricos, caja contadora, máquinas escribir, sumar, lámparas, radios, ventiladores, cines películas, compresor Frigidaire Comercial. Egido 18.

COCINAS DE GAS
Vendo cocinas de gas, usadas, muy baratas. Llame: M-9659. Pregunten por Molina.

Dinero-Hipotecas.

63 SOLICITUD

HIPOTECA. VENTA CASA. SOLICI-tase $3.100 cancelar $4.000, edificio comercial, BuenaVista. Casa sala, tres cuartos, comedor monolítico. Ganga 1.850 agramonte. Nicanor 1 solar guaguas, 1.000, otro $800. Informan Metropolitana 815. M-9335 y F-3352. Notaría Pública Matrimonios divorcios, asuntos civiles, declaratorias, hipotecas.

64 OFERTAS

DOCE MIL PESOS PARA HIPO-tecas sobre una o varias fincas urbanas, rústicas o participaciones y usufructos. Véame exclusivamente, de 2 a 4. Coloma, La Metropolitana 216.

DINERO SOBRE BOVEDAS Y PAN-teones, máquinas de escribir, automóviles nuevos, y sobre casas y solares. Rodríguez Zamora, Empedrado, 46, bajos.

DINERO
Doy grandes y pequeñas cantidades en primera hipoteca desde el 7 por ciento en adelante, para La Habana y sus barrios. Compro y vendo casas, solares y créditos hipotecarios. Compro y vendo Bonos y Acciones.
Julio C. Granda
Obrapía 33. Telfs. M-5921 y FO-1668

HIPOTECAS: ME URGE COLOCAR $15,000 fraccionados, desde 300 pesos, Habana y sus repartos. También sobre bóvedas y panteones, desde 50 pesos. Mucha reserva. Firmo en el día. J. Llanes: Sitios 42, esquina a San Nicolás. Telf. M-2632.

DINERO PARA HIPOTECA: OFREZ-co $500.00, $600.00, $1,000, a bajo interés. Absoluta reserva en todas las operaciones. Para más detalles, dirijase a Maximino Martínez, apartado de Correos 996, Habana.

DOY SOBRE PROPIEDAD: $2,000 en La Habana o repartos. Compostela 34, bajos. Andrés Pérez. Telf. M-8674.

DINERO
No pierda tiempo. Cuando necesite tomar dinero en hipoteca o pagarés, vea a M. Fernández, San Ignacio 50. Teléfono M-9272. De 2 a 5. Operación rápida y absoluta reserva.

PRESTO DINERO: DESDE 500 pesos en adelante, en primeras hipotecas. También sobre panteones y condominios. No corredores. Campanario 90. Telf. A-6836. Sr. Correa.

65 BONOS y VALORES

COMPRO BONOS Y ACCIONES DEL Banco Asturiano, Compañía Cubana de Electricidad, Bonos Centro Gallego. También se pignoran. Compro y vendo Bonos y Acciones de todas las Compañías, cotizables y no cotizables en la Bolsa. Manuel Piñol, Obrapía núm. 17.

66 GIROS y LETRAS

CAJAS RESERVADAS
Las tenemos en nuestras bóvedas, construídas con todos los adelantos modernos y las alquilamos para guardar valores de los interesados. En esta oficina daremos todos los detalles que se deseen.
N. GELATS Y COMPAÑIA
106 Aguiar 108, esq. a Amargura.

PARA LAS DAMAS

67 PELUQUEROS

ROMAN: EX-PELUQUERO DE «EL Encanto». Va a domicilio. Permanente sin corriente, Croquinol, $3.00, Aspiral $2.00. Melenas, $0.30. Niños, $0.30. Dos: $0.50. Corte y ondulación al agua, $0.40, Marcel, $0.50. Teléfono, U-6002.

70 INTERES PARA LAS DAMAS

¡FUERA CANAS! OBTENGA UN hermoso color: negro, castaño o rubio, usando la tintura «La Favorita». Teñido del cabello, $3.00. Estuche, $1.00. De venta en todas las farmacias. Depósito: Virtudes número, 28. Casa «Pilar». M-9392.

SISTEMA "ALEMANY"
INSTITUTO CENTRA DE CORTE Y COSTURA NACIONAL S. JOSE 9
Directora Sta. Alemany. Perfecto y moderno corte, aprenda a vestir con elegancia y distinción. Este sistema es el más fácil al alcance de todas las inteligencias, garantiza su enseñanza con rapidez y exactitud en 3 meses. Acabo de editar el último método de corte profusamente ilustrado con 250 grabados de última invención 1937. No necesita maestro, y con derecho a titularse. Pida hoy mismo el mejor libro, el más eficaz que hace dos días acabo de tirar para beneficio y cultura de la Sociedad; el método más nuevo de corte nacional. Innumerables sucursales por toda la isla. Sra. de Orfila, Luz 26; Srta. Hortensia Atocha 6, Cerro; Sra. de Alfonso, San Miguel 69, por Manrique; Srta. Josefina, Baños y 23. Sra. Zola, Sitios 181. Damos clases a domicilio y se cortan moldes a la medida.

MODISTA
Rosalía HERNANDEZ
San Rafael 152-B, bajos esq. Oquendo: U-3127
Dobladilo de ojo a 2 cts. vara
Forramos hebillas a máquina.
Precios muy económicos
Plisados de todos tamaños bordados, festones y ojetes en colores. Forramos botones. Hacemos vestidos de alta costura y económicos.
TENEMOS MENSAJEROS

ZAPATERIA «LA LUNA»: F-3164. SE limpian zapatos blancos: 10 centavos; media suela, cosido en máquina y tacones de goma, todo barato. Se compran zapatos de uso. Rápido servicio de mensajeros.

CORTE Y COSTURA
$1.50 MENSUAL
ACADEMIA SANTA TERESA
San Rafael 71, entre Campanario y Lealtad. Hágase profesora en tres meses. Desde la primera clase usted podrá cortar sus vestidos por figurín. También clases por correspondencia. Pidan la primera lección, incluyendo 3 centavos para franqueo: A-6874.

CORTE MODERNO NACIONAL
SISTEMA "MENDEZ"
Hágase experta profesora en poco tiempo por el método más moderno que hoy tenemos, basado en las últimas modas de París. Enseñanza teórica y práctica, que brinda y garantiza su autora Sra. Méndez. La que desee aprender vestidos por figurín, en muy corto tiempo puede hacerlos a la perfección. También ropa interior, abrigos, trajes sastres, ropa de niños y caballeros. Enseñanza completa por ajuste. Moldes a medidas de todas clases. Se cortan y entallan vestidos y ropa interior. También se confeccionan. Clases a domicilio y por correspondencia y en la academia, Neptuno número 81, altos. Estricta moralidad. Telf. M-6461.

SEÑORA: POR 50 CTS SE CORTAN y entallan vestidos, el modelo que desee. Se terminan a precios módicos. Infanta 26, bajos entre Neptuno y Concordia.

ENSEÑANZAS

75 PROFESORAS y PROFESORES

EXPERTA PROFESORA GRADUA-da de Universidad americana, da clases de Inglés por método propio, rápido y fácil. Especialidad en conversación. Clases a domicilio. Inglés para bachilerato. Garantizo exámenes. M-3575.

PROFESORA DE PIANO L SOLFEO, sistema rápido. Piezas en seguida. Mucha práctica en niños. Títulos. Precios módicos. Teléfono M-3575. Villegas 58.

ACADEMIA "RABIÑA"
INGRESO EN LAS ESCUELAS DE INGENIEROS, ARQUITECTOS Y COMERCIO
ENSEÑANZA PRIMARIA
Clases individuales: Inglés, Francés, Aolemán, Taquigrafía «Pitman» y «Gregg», Mecanografía, Ortografía, Teneduría de Libros, Correspondencia Comercial y Aritmética Comercial. TAMBIEN CLASES POR CORRESPONDENCIA. Ingreso en Escuelas de Ingenieros, Arquitectos y Veterinaria Curso de Procurador. **Pida prospectos: Neptuno 80, altos, esquina a Manrique: M-7849 y A-9222.**

PROFESORA FRANCESA GRADUA-da Academia de París, da clases de francés a domicilio y en su Academia. Teléfono F-2658.

PROFESOR DE BAILES
Precios módicos. Enseñanza rápida. Son, Fox, Tango, Blues, etc. Doy clases a domicilio. Ismael Servelló, Cárdenas número 3, segundo piso.

ACADEMIA NACIONAL
Corte sistema Machado. Unico método moderno de enseñanza completa, acreditándolo 600 profesoras en nuestra República. Clases día y noche, domicilio y correspondencia. Estudiando usted en su casa el famoso método Nacional 1937, en dos meses aprende y se titulará de profesora. Vendo métodos y admito internas. Pida informes a inventora, Sra. Francisca Machado, San Lázaro 316, Habana.

FRANCES, INGLES, INSTRUCCION. Preparación para Institutos, Normales, etc. Profesoras nativas dan clases colectivas e individuales a domicilio y en su casa. Llamar de 8 a 2 al Teléfono F-7392.

ENSEÑANZAS

75 PROFESORAS y PROFESORES

INGLES, PROFESOR LONDINENSE da clases especiales y económicas durante las vacaciones. Colectivas o particulares. A domicilio también. Herbert Farnes, Academia «Castro Poey». Basarrate y San Lázaro; o Zulueta 73. Telf. U-2611.

INGLES, PROFESOR AMERICANO, con títulos de 2 Universidades, ex-Catedrático Instituto Militar. Método rápido, práctico, moderno. Duncan Thomas. San Rafael 37, altos departamento 24. M-2645.

GUITARRA: PIANO. PLAN DE LIN dos piezas graduadas, clásicas y populares. También acompañamientos. Jesús María esquina Habana, enfrente 52 Estudio «Arteche».

CLASES A DOMICILIO: $7.00 MEN-suales Aritmética, Ortografía, Gramática, Taquigrafía Pitman Mecanografía al tacto, etc. Profesor Pedrós, de la Normal Central de Madrid. L número 164 Telf. F-4124.

CLASES DE INGLES POR PROFE-sor americano método fácil y rápido, clases a domicilio. Enseño la pronunciación correcta para conversación. Mr. Davis Telf. FO-3397.

MISS CHRISTIAN DA CLASES IN-glés-francés privadas y colectivas, a domicilio y en mi casa. Preparo alumnos exámenInstituto Calle 13 entre K y L. F-7486. Apertura: English Catholic School

PROFESORA DE INSTRUCCION: clases a domicilio y en su casa; prepara para exámenes, ortografía y aritmética práctica. Especial para niños poco estudiosos M-8734 Chacón 19.

INGLES, SE IMPONE AHORA POR los exámenes de septiembre. Especialidad en los Sistemas Verdecia Jorrín y Thordike. Llame una profesora que se pondrá inmediatamente a sus órdenes: F-4401.

INGLES, PROFESO LONDINENSE da clases especiales y económicas durante las vacaciones. Colectivas o particulares. A domicilio también. Herbert Farnes, Academia «Castro Poey». Basarrate y San Lázaro; o Zulueta 73. Teléfono U-2611.

THE TAYLOR SCHOOL
Incorporated
Philadelphia, Pennsylvania, U. S. A.
The Distinctive Bussiness School
Esta antigua y renombrada Academia Comercial le ofrece a sus hijos la oportunidad de adquirir la mejor preparación comercial moderna conocida. Se preparan jóvenes de ambos sexos que tengan ambiciones por medio de una vasta variedad de cursos importantes y para poder ocupar puestos de alta significación en el mundo financiero.
Precios al alcance de todos.
Para informes, dirigirse al señor Thomás Cabrera, Jr, Avenida «América» No. 31, Alturas de Almendares, Teléfono No. FO-1922.

INGLES, TAQUIGRAFIA, (INGLE-sa y española) Teneduría, Cálculos Mercantiles, Aritmética, Algebra, Caligrafía, mecanografía y ortografía: $6.00 mensuales a domicilio por el profesor F. Heitzman. Monte 103, altos. M-9247.

ESTUDIE POR COREO
La Academia «Rabiña» tiene organizado clases por correspondencia desde hace años, habiendo prestado gran beneficio a aquéllos que tienen deseos de prosperar. Estudie las asignaturas siguientes: Taquigrafía, Mecanografía, Teneduría, Aritmética, Gramática, Ortografía, Procurador, Química Industrial, Inglés, Francés, Alemán, etc. Informes: **Academia «Rabiña», Neptuno 78, esquina a Manrique, Teléfono M-7849.**

PROFESORAS TITULARES OFRE-cen servicio de 1a y 2a. Enseñanza inglés español, taquigrafía Pitman-Piano y Mecanografía. Referencias honorables. Telf. F-4761, a domicilio, Colegio y en nuestra casa.

76 COLEGIOS

SAN-ELOY
Colegio y Academia. Fundado en 1907. Primera y Segunda Enseñanza, Preparatoria, Bachillerato, Comercio, Idiomas, Cultura Física, Cursos preparatorios especiales. Admitimos pupilos, medio pupilos y externos. Quinta Menocal, Samá 31, Marianao. Telf. FO-7462. Pida prospectos.

COX COLLEGE
COLEGIOS AMERICANOS
Al alcance de todas las fortunas. Catálogo e información, **gratis.**
PROFESOR RICHARDSON
American Schools Bureau
Manzana de Gómez núm. 514. Telf. A-9798, Habana.

77 ACADEMIAS

ACADEMIA BRAVO
Bachillerato nocturno y Cursos para el Ingreso en la Escuela de Ingenieros. Primera Enseñanza
Cursos Bachillerato: Ingreso Escuelas Comercio, Normal, Kindergarten, Hogar, Enfermeras, Técnicas Industriales, Cadetes, Aviación, Ingenieros, Veterinaria y Pedagogía. Mecanografía, Taquigrafía, Inglés, Teneduría, Ortografía y Correspondencia. Primera Enseñanza por maestros normalistas. Cuotas módicas. Profesorado competente y especializado. Pupilos y medios pupilos y externos; ambos sexos. Servicio ómnibus a domicilio. Neptuno 198 y 199, esquina a Lucena. U-2627.

OBSEQUIO DE LA ACADEMIA DE COMERCIO
LUIS B. CORRALES
Los que presenten quince centavos en sellos, recibirán una Aritmética Mercantil práctica, Clases: Teneduría de Libros. Taquigrafía, Ortografía, Inglés. Clases de Mecanografía, $1.00 mensual, una hora diaria. Clases individuales. Lealtad 141 entre Salud y Dragones.

COLEGIO-ACADEMIA
«SANTA TERESA»
Profesoras graduadas. Preparación moral y pedagógica: Taquigrafía, Mecanografía, Ortografía, Teneduría de Libros, Inglés, Francés, Alemán, Correspondencia Comercial, Aritmética, Cálculos Mercantiles. Ingreso Escuelas de Ingenieros, Normal y Kindergarten, Corte y Costura, Labores, Dibujo y Piano. **San Rafael número 71, entre Campanario y Lealtad Telf. A-6874.**

ENSEÑANZAS

77 ACADEMIAS

ACADEMIA DE IDIOMAS ROBERTS
Malecón 31. Teléfono: M-2124. ¿Desea usted aprender inglés? Compre el método Roberts. Se recomiendo por sí sólo. Distinción. Eficiencia. Garantía. Cuarta edición: $2.00.

Interés General.

EMPLEADOS PUBLICOS, DEL ES-tado, las Provincias y los Municipios, tienen que acreditar su condición de ciudadanos cubanos con el certificado de Nacionalidad, que normalmente cuesta $3.00 diligenciario, ahora sólo $0.50 si trae a un compañero. Facilito modelos, testigos y Notario. Isaac Jaen, Estrella No. 183 entre Gervasio y División, de 2 a 7 p.m.

ESCOMBROS DE CANTERAS
Se regalan escombros, cabezotes propios de fabricación. A la salida del Puente Almendares. Informes Metropolitana 239 de 2 a 4 p.m.

SORDOS
Véanos y con poco dinero adquirirá un aparato que le permitirá oír. Venga a probarlos y se encantará. Dejando su importe, se lo damos a prueba.
CARBALLAL Y HERMANOS
San Rafael 138, joyería, entre Belascoaín y Gervasio.
U-5744.

CONSULTORIO TECNICO-QUIMICO Industrial «Gofel». ¿Desea usted fórmulas o algo concerniente a la química? Dirija su correspondencia a 10 de Octubre, 332. Habana.

ALQUILERES

79 HOTELES

HOTEL "VANDERBILT"
Lo más alto, saludable y económico, Neptuno 309, esquina a Mazón. Habitaciones de esquina, con baño privado, propias para quien convenga vivir cerca de la Universidad o de los hospitales Calixto García y Mercedes.

TROTCHA
Próximo a los baños de mar, en el lugar más céntrico del Vedado, amplias y frescas habitaciones, rodeadas de jardines, a una cuadra de tranvías y ómnibus. Calzada y Dos, Vedado. Telf. F-2383.

HOTEL BIARRITZ RESIDENCIAL
Prado 99, frente al Capitolio. Para matrimonios sin niños, exclusivamente. Hermosas y ventiladas habitaciones con baño privado y closets. Lujoso roofgarden y cocina moderna, acabado de inaugurarse. Comida a la carta. Elevador día y noche. Confort y limpieza. Estricta moralidad.

HOTEL "ROMA"
Herederos L. Delgado, Vda. Franchi
O-Reilly esquina a Aguacate. Situado en el centro comercial. Lujosas y frescas habitaciones. Comida exquisita en el roofgarden. Visite el hotel «Roma» y convénzase: M-6944.

«HOTEL CAMPOAMOR», COMPOS-tela 106 habitaciones con baño privado, agua caliente con o sin muebles. Comida inmejorable, moral y seriedad A-7401.

Hotel "IDEAL ROOM"
PRADO 93-B., (POR PASAJE)
¿Desea vivir en casa tranquila, mejor que en su propia casa? Visite esta gran casa, aunque sea por curiosidad. Por dentro, la mejor. Precios para matrimonios, con comida y toda asistencia, desde $35.00 a $40.00. Hay apartamentos de dos habitaciones, con balcón y baño a Prado. Exígense referencias de moralidad y pago.

HOTEL "ANDINO"
San Lázaro 496, esquina a M, U-2553. Unico en su clase. Moderno, céntrico, amplio, fresco, saludable, frente Universidad. Conviene para los que necesiten vivir cerca de los hospitales Calixto García o Mercedes. Habitaciones con baño privado, balcón, hermosa vista. Con tres excelentes comidas: 45 pesos, matrimonio. Una persona desde $28. Clientela escogida. Pensión completa para huéspedes del interior. Precios sin competencias. Esmerado servicio en mesas separadas.

HOTEL "HARDING"
Crespo 9, a dos cuadras del Prado y Malecón cerca del mar, A-6735.
Hotel absolutamente moral y comidas excelentes. Dos personas, desde $46: una desde $29, elevador día y noche. Agua caliente y fría.

THE SAVOY
F. y Quince, Vedado.
Telf. F-6616.
Situado en un lugar alto del Vedado, con fácil y frecuente comunicación con la ciudad y repartos. Rodeado de jardines, con 600 metros de hermosos portales. Las habitaciones tienen ventilación directa, teléfono, baño privado, con agua fría y caliente. Precios moderados, incluyendo tres excelentes comidas. El servicio en mesas separadas, para cada familia.

HOTEL "COLONIAL"
San Miguel 62, casi esquina a Galiano
Residencia para familias. Apartamentos y habitaciones con baño privado, elevador día y noche. Restaurant en el octavo piso. Cocina criolla y española, a la carta. Moralidad. Telf. A-6958.

ALQUILERES

80 CASAS de HUESPEDES

SE ALQUILAN FRESCAS Y VEN-tiladas habitaciones, en residencia familiar, con toda asistencia. Calzada 49, entre G. y H. Telf. F-3015.

CASA DE HUESPEDES
Villa Magdalena. Calle 17 número 326, entre A. y B., Vedado. Amplias y ventiladas habitaciones. Excelente comida. Servicio esmerado, con garage. Tranvías y ómnibus, de subida y bajada. Telf. F-6201.

NUEVA CASA DE HUESPEDES HA-bitaciones amplias con agua corriente, caliente y fría, Manrique 125 entre Reina y Salud. Telf. M-5771.

CASA DE HUESPEDES: HABITA-ciones con balcón y todo servicio, agua fría y caliente, excelente comida, moralidad absoluta, una persona desde $18.00. Teléfono M-1236. Neptuno 31, altos.

SE DESEAN ALGUNOS HUESPE-des que quieran vivir bien; lugar, confort y excelente comida. Precios corrientes. Referencias necesarios. Infórmese por el U-5137.

GRAN RESIDENCIA: PRADO 104 Habitaciones con vista a la calle. También en la azotea, muy frescas, para hombres solos o compañeros de cuarto. Precio económico. Se piden referencias.

CASA HUESPEDES TODO ORDEN, hay departamentos, habitaciones para matrimonios u hombres solos; todo lo necesario. Comida sin igual. Precios económicos. O-Reilly, 5.

SE ALQUILA A UN HOMBRE SO-lo, una habitación al lado del baño. Comida inmejorable: $25.00 al mes. Calle 17 número 56, entre I. y J., Vedado.

SE ALQUILA UNA FRESCA HABI-tación, 3 ventanas a la calle, comida inmejorable. Precio módico. Calle 17 número 56, entre I y J., Vedado. Telf. F-3837.

«LA INTERNACIONAL», CASA DE huéspedes de Francisco Gómez. Frescos y amplios departamentos; agua corriente en el interior y caliente en los servicios; excelente comida; esmerado servicio; precios económicos. Tejadillo, 12. Teléfono A-9958.

LUJOSA RESIDENCIA PARA FA-milias a la entrada del Vedado, 17 No. 9, esq. N, media cuadra del Maine; habitaciones elegantemente amuebladas rodeadas terrazas, 3 excelentes comidas, solo persona reconocida moralidad, acostumbradas a vivir bien. Teléfono F-6956.

CASA DE HUESPEDES LA REPU-blica, Aguila 155, casi esquina a Barcelona, apartamentos y habitaciones, con todo servicio, agua fría y caliente, excelente comida. Precios módicos.

GALIANO No. 84, ALTOS DEL CAFE «La Isla», alquilo espléndida habitación, vista calle, agua corriente, exquisita comida; estricta moralidad; pensión completa para hombre solo: $22.

«SANTA RITA», CASA PARA FAMI-lia; restaurant, espléndida habitación, excelente comida, agua caliente. Abonados al comedor. Se exigen referencias. Hay ascensor. O-Reilly 52; por Habana.

SOLICITO ALGUNOS HUESPEDES, en casa de familia honorable. Buen servicio y precios módicos. San Lázaro 217: U-5209.

CASA DE HUESPEDES «LA ISLA», Monte 53, altos, por