1A SECCION

SERVICIO DE ASSOCIATED PRESS
Esta queda autorizada para usar nuestro servicio y noticias de información.
HILO DIRECTO CON NUEVA YORK

DIARIO DE LA MARINA

El DIARIO DE LA MARINA es el periódico más antiguo de Cuba. Fué fundado en el año mil ochocientos treinta y dos.
SERVICIOS ESPECIALES DE ESPAÑA

1A SECCION

AÑO CV.—NUM. 148 | ACOGIDO A LA FRANQUICIA POSTAL | LA HABANA, MIERCOLES, 23 DE JUNIO DE 1937.—SANTOS FELIX Y AGRIPINA | TIEMPO PARA HOY: BUENO. | PRECIO: 5 CENTAVOS

APROBARON ANOCHE LOS CONCEJALES EL PROXIMO PRESUPUESTO MUNICIPAL, QUE SERA DE $6.452,778,07

(COLUMNA CINCO)

Mientras los Gobiernos de las potencias sostienen conferencias trascendentales, el Viejo Mundo ve con pavor como se aproxima el tétrico fantasma de la guerra

IMPRESIONES

Junio 22, 1937.

Señor D. Gabriel Camps.

Ilustre y querido Don Gabriel:

Con gusto procedo a contestar su carta amabilísima.

He dicho en mi entrevista con el Jefe de la Revolución algo que me interesa subrayar aquí. Y es esto. Cuando me decidí a repartir las utilidades entre todos cuantos colaboran en esta empresa, es porque estoy seguro de tres cosas: de que hay utilidades, de que no son despreciables y de que éstas, en su casi totalidad, son mías.

Lo contrario fuera ponerme a la altura de casi todos los idealistas avanzados que conozco, que están siempre prestos a informar a sus semejantes sobre dónde deben ir para que les den lo que desean, arguciа con que suelen quitárselos de encima.

Yo, no; yo cuando reparto, distribuyo de lo mío, trátese de dinero, de leña o de cualquiera otra cosa.

Pero vayamos a lo que usted inquiere. Me pregunta que cómo no hice antes lo que voy a hacer ahora. Queda ilustrado sobre este extremo con lo que acabo de decirle. Yo no podía repartir lo que no existía y que, de existir, no era mío. ¿Está claro?

Segunda pregunta. ¿Que si poseo muchos bienes? No tengo otros, entre el cielo y la tierra, que las acciones del DIARIO DE LA MARINA y una casa en la Loma del Mazo que heredé de mis padres. Sobre esta propiedad pesó una hipoteca de más de tres lustros de vencida, y a cuya cancelación procedí hace unos tres meses en la notaría del doctor Ascanio.

¿Que qué más tengo? Vera usted. Una cantidad enorme de individuos que viven directamente de mí y que no están conformes conmigo porque... Acérquese y se lo diré en voz baja. Porque... son izquierdistas.

Y se acabó. No, señor, miento; poseo también un buen carácter, dos colosales perros daneses y un tic con que pongo nerviosos a los amigos cuando ellos, con sus majaderías, me han puesto antes nervioso a mí.

Lo demás con que cuento, usted lo sabe tan bien como yo. Pero lo que no sabe usted es que de todas las cosas mías, ésa es la de mi mayor estimación. Ya sospechará usted que me refiero a mis enemigos. ¡Eso sí constituye una riqueza! ¿Sabe usted lo que significa tener algo propio y contarlo por centenares de miles? Porque los enemigos de uno son tan propios como los bienes que más lo sean. Y la prueba es que usted dice mi enemigo, y no el enemigo, cuando señala o alude a quien no le quiere bien. Y ¿qué es un enemigo? Un semejante (no siempre) que, por lo común, sufre de no poderle hacer sufrir a usted, con lo que es indudable que sufre por usted; que si bien es verdad que le pide la cabeza, se conforma con eso, y no le pide otra cosa, y si usted no lo complace, no se sulfura ni se le entibia la enemistad, como les ocurre a los amigos en trances análogos respecto al dulce sentimiento que nos profesan. No es, por otra parte, olvidadizo, como suelen serlo los amigos cariñosos. Los enemigos siempre lo tienen a uno presente y, no obstante, molestan poco o nada. Ellos constituyen, créamelo, parte esencialísima de la existencia de uno, por lo que yo no concebiría esta última si me faltasen. Quiero, pues, que usted sepa que yo a los míos los aprecio extraordinariamente, hasta el punto de que no me sentiría con valor para hacer con ellos lo que voy a hacer con mis utilidades: repartirlos. Que en eso sí soy codicioso, ya que solamente los prestaría con intereses usurarios para qué se me multiplicasen.

Creo haber satisfecho su curiosidad, amigo Don Gabriel, y que Dios guarde a usía por muchos años son los deseos de su afectísimo que le quiere como si fuera usted su enemigo más grande,

J. I. R.

ANOCHE LLEGO A GUINES EL SECRETARIO DE EDUCACION

GUINES, junio 22. DIARIO, Habana.—El doctor Sirgo, Secretario de Educación, llegó aquí esta noche, acompañado de una nutrida comitiva entre la que se destacaban personalidades escolares, a fin de presidir un bello acto organizado por la Junta de Educación, de la cual es Presidente en esta localidad el señor Santiago Soto.

El motivo de dicha fiesta es el reparto de medallas del premio «Aranguo y Parreño» a los alumnos de las Escuelas Públicas que obtuvieron tal distinción en los exámenes que se llevaron a efecto al cerrarse el curso escolar. En los instantes en que hacían su entrada triunfal en Güines el Dr. Sirgo y su comitiva, se celebraba en el parque un mitin en pro de la restitución del Instituto de Segunda Enseñanza de esta localidad. Todo el pueblo estaba reunido junto a la tribuna, y se espera que el Secretario Sirgo tome en consideración la justa demanda.-Suárez, corresponsal.

AUMENTAN LAS COMPRAS DE MANTECA POR CUBA, EN LOS ESTADOS UNIDOS

WASHINGTON, junio 22. (AP).—La Secretaría de Comercio informa que durante el mes de mayo compró Cuba en los Estados Unidos 3,825,721 libras de manteca de cerdo, superando todas las estadísticas anteriores, salvo en septiembre de 1934 y septiembre de 1936, atribuyéndose esta alza a que Cuba está dejando de adquirir aceite de oliva en España.

UNA DECISION DE HITLER CONTRA VALENCIA PUEDE SER LA CHISPA QUE PRENDA LA GUERRA MUNDIAL

Hacia una nueva política con la España nacionalista

En las dos terceras partes del territorio gobernado por las autoridades nacionalistas, son reconocidos y amparados en sus derechos los Cónsules y Agentes Consulares de Cuba, quienes actúan allí con absoluta independencia y libertad. Más aún: a medida que las fuerzas del General Franco van liberando poblaciones de importancia, como Málaga y Bilbao, nuestros diplomáticos, que habían tenido que abandonarlas por ser incompatibles sus altas funciones y la barbarie roja, se reintegran a ellas en medio de la consideración general.

Consecuencia de todo esto es que donde quiera que en España se yergue la bandera del nacionalismo, los ciudadanos e intereses cubanos están protegidos por una franquicia diplomática normal, pese a los azarosos tiempos que allí corren.

En cambio, ¡cuán distinta es la situación en Cuba de los numerosos ciudadanos de la España Nacionalista! Carecen de protección consular, y son atropellados por los representantes de la misma república soviética de Valencia. Ejemplo destacado de esta anomalía se halla en el caso del «Manuel Arnús» y de las mercancías que trajo. Como es sabido, a los nacionalistas radicados entre nosotros se les niega a menudo la libre disposición de sus bienes o la explotación comercial de sus negocios, so pretexto de que la tendencia política que representan no ha sido reconocida oficialmente aquí.

Según se colige, el problema es grave y puede traer serias consecuencias. La España Soviética ni nos compra nada ni se halla con capacidad bastante para responder al cumplimiento de los Tratados Comerciales vigentes. Por el contrario, sabemos que el Gobierno Nacionalista de Franco dispone ya de buques y se halla en condiciones de reanudar los servicios marítimos regulares entre los puertos hispanos y nuestro país, tan pronto se le garantice contra interferencia ilegítima de los rojos de Valencia. Urge, pues, una acción eficaz del Gobierno y en especial, de la Cancillería, para que Cuba adopte, ante las circunstancias españolas, una actitud más acorde, primero, con las cortesías que adeudamos a las autoridades de Franco; después, con los intereses económicos de la mayoría del país.

APROBO ANOCHE EL SENADO LA TOTALIDAD DEL PROYECTO DE LEY TABACALERA, POR 23 VOTOS CONTRA 5. (VEA PAGINA 16).

Después de tres días de conferencias no han encontrado la fórmula que satisfaga a Alemania, indignada por la actitud inglesa, negándose a aceptar el castigo de la España roja

EL CONVENIO DEL COMITE NEUTRAL QUE HIZO VOLVER A ALEMANIA, FIJABA LOS CASOS COMO EL DEL «LEIPZIG»

LONDRES, junio 22. (AP.)—Cuatro grandes potencias abandonaron hoy la sesión que celebraba el Comité Internacional de neutralidad y Europa se halla, con tal motivo, ante una grave crisis provocada por la guerra civil española.

Alemania, en vista de que no ha logrado que las restantes naciones aprueben la petición que hizo para que se realizara una demostración naval contra el Gobierno rojo de Valencia, con motivo de la agresión al crucero «Leipzig», ha decidido, según se cree en los centros bien informados, proceder por su cuenta.

Las cuatro potencias—Gran Bretaña, Francia, Italia y Alemania—no llegaron a un acuerdo después de tres días de negociaciones, acerca de una fórmula que satisficiera a Alemania.

La brusca terminación de la reunión de hoy se interpreta como un hecho importante que pudiera hacer peligrar toda la estructura del plan de neutralidad, cuya finalidad ha sido aislar el conflicto español e impedir que se propague a Europa.

La Gran Bretaña, apoyada por Francia, se negó a acceder a las demandas de Alemania, respaldadas por Italia, de que las cuatro potencias realizaran una manifestación naval frente a Valencia, sede temporal del régimen socialista español, como aviso.

Alemania dice estar segura que en los días 15 y 18 de julio se intentó torpedear al «Leipzig» cuando se hallaba frente a la costa de Algeciras prestando servicio al Comité Internacional.

Después de lo ocurrido hoy, corresponde a Alemania la próxima decisión y en los centros autorizados de Londres se espera que acordará alguna acción para satisfacer su honor.

Toda Europa espera nerviosamente el resultado de la actitud alemana.

En algunos centros se cree que Alemania concentrará sus unidades navales frente a los puertos del Gobierno de Valencia.

La ruptura entre las cuatro potencias se anunció en un comunicado que se facilitó a la prensa por el Ministerio de Relaciones Exteriores, después de la reunión celebrada por el ministro Anthony Eden, el Conde Dino Grandi, embajador italiano; Joachim Ribbentrop, embajador alemán, y Charles Corbin, embajador de Francia.

«Desgraciadamente no ha sido posible llegar a un acuerdo sobre las medidas que deben adoptarse en este caso», dice el comunicado.

«Se consideró, por una parte, que al mismo tiempo que estudian proposiciones para aumentar la seguridad de los buques de guerra de las cuatro potencias dedicadas al servicio del Comité, se realice una investigación acerca de las circunstancias en que se registraron los incidentes del «Leipzig», antes de tomar ninguna medida contra el régimen socialista español.

«Por otra parte, los hechos se consideraron claramente establecidos, exigiéndose inmediatas medidas para mantener la solidaridad de las potencias e impedir la repetición de tales incidentes».

Alemania e Italia regresaron a la cooperación con el Comité de neutralidad, a virtud de las seguridades que se les dieron de que cualquier ataque contra los buques neutrales en aguas españolas se consideraría como una agresión a todas. Ambas potencias se habían retirado el mes pasado después de la agresión de que fueron objeto un buque de guerra italiano y otro alemán.

El Secretario de Relaciones Exteriores, Mr. Eden, había dado a conocer la actitud de la Gran Bretaña en la Cámara de los Comunes, declarando que el Gobierno no tenía la intención de unirse a una demostración naval frente a Valencia.

Declaró que el Gobierno cree que la causa principal de estos incidentes es la presencia en España de voluntarios extranjeros y que deseaba que fueran retirados inmediatamente.

«El Gobierno de Su Majestad no está satisfecho con el presente estado de cosas», dijo.

En los últimos días las relaciones entre las potencias se han enfriado, al punto de que el ministro de Estado alemán, que había anunciado una visita a Londres, la canceló.

La negativa franco-británica

LONDRES, junio 22. (Herald Tribune).—Inglaterra y Francia se han negado rotundamente a participar conjuntamente con Alemania e Italia en la demostración naval frente a la costa de Valencia, como respuesta al supuesto ataque de los submarinos leales contra el crucero germano Leipzig, frente a Orán, Algeria, la semana pasada.

Ahora tendrán Italia y Alemania que hacer por su cuenta la demostración naval, o abandonar totalmente el proyecto. Pero para salvar la dignidad, cediendo ante la actitud franco-inglesa, aquí se da como seguro que Hitler y Mussolini ordenen a sus flotas que hagan la demostración naval «para dar una lección al Gobierno de Valencia».

Si la demostración italo-alemana queda confinada a maniobras exhibicionistas frente a Valencia, fuera del alcance de la artillería de las costas leales, el asunto ocurrirá sin que llegue a tener graves consecuencias. Sin embargo, Londres teme que Hitler caiga en la tentación y ordene a sus barcos de guerra que bombardeen a Valencia, cual lo hicieron con Almería, como represalia contra el bombardeo del «Deutschland» en las Islas Baleares por los aviones rojos. Si la flota italo-alemana ataca a Valencia, será imposible vaticinar las consecuencias. Almería no estaba preparada para el ataque alemán, mientras que Valencia ha sido ya puesta sobre aviso del posible bombardeo naval y ha tenido tiempo de hacer preparativos.

La actual crisis española no puede, pues, ser más grave. Whitehall se da cuenta de que ella puede poner en gravísimo peligro a toda Europa y aguarda con ansiedad la decisión a que han de llegar Hitler y sus consejeros militares y navales en la reunión que se celebrará mañana. Se da como seguro que cualquier decisión de Hitler será apoyada incondicionalmente por Mussolini.

Teniendo que enfrentarse con lo que presenta todas las apariencias de un ultimátum alemán, demandando acción conjunta contra el Gobierno español, el Ministro de Relaciones Exteriores, Anthony Eden, conferenció de nuevo con los embajadores francés, alemán e italiano. Ha sido ésta la cuarta reunión desde que Alemania colocó sobre el tapete el ataque contra el «Leipzig», exigiendo inmediata acción por parte de las cuatro potencias navales encargadas de patrullar las aguas españolas. Durante la sesión de anoche Eden envió a buscar una botella de añejo whiskey para dulcificar a los conferenciantes; pero evidentemente la botella no logró causar efecto favorable alguno. La reunión de hoy duró dos horas, y al terminar la Cancillería inglesa dió el comunicado que ya se conoce.

EL VAPOR «FLORIDA» LLEGARA MAÑANA

Debido a no haber podido completar la tripulación, parte de la cual abandonó el barco ayer tarde en Miami, el vapor «Florida», que debió llegar en las primeras horas de hoy, no lo verificará hasta mañana, jueves, y saldrá en su turno correspondiente, el propio jueves, por la noche.

Dejarán el Comité Neutral Alemania y su aliada Italia

Bombardear a Valencia es uno de los planes que han tratado las dos potencias

BERLIN, junio 22. (Havas).—Se ha anunciado que es posible que Italia y Alemania se retiren de la Junta de Neutralidad, debido a la posición que han adoptado Francia y la Gran Bretaña en la cuestión del incidente del «Leipzig».

En los círculos oficiales no se cree que la decisión de efectuar una manifestación frente a las costas españolas llegue al extremo de bombardear a Valencia; se anuncia que será una «demostración de otra calidad» que hará saber perfectamente a los piratas rojos que Alemania no está dispuesta a tolerar sus agresiones.

Más bien se supone que la protesta alemana se hará acompañar de un acto de abandono de la Comisión de Neutralidad, recobrando su libertad de acción.

En los centros diplomáticos se juzga que esa resolución sería gravísima y que en la fase actual del conflicto español no dejaría de tener enormes consecuencias diplomáticas en el orden internacional.

JOE LOUIS ES EL NUEVO CAMPEON DE PESO COMPLETO

(COLUMNA SEIS)

Continúa el impetuoso avance nacionalista sobre Santander

EL PRESUPUESTO MUNICIPAL QUEDO APROBADO ANOCHE

Fué ampliado en 7,900 pesos el crédito para el Colegio «General José Miguel Gómez»

La Cámara Municipal celebró sesión extraordinaria anoche bajo la presidencia del señor Francisco Rivero San Román, con asistencia de 22 concejales, para conocer del dictamen de la Comisión de Hacienda sobre los presupuestos.

Leído el dictamen se puso a votación y fué aprobado por mayoría.

Ampliado el crédito para el Colegio «José Miguel Gómez»

A propuesta del concejal Francisco Agüero se acordó ampliar el crédito del Colegio «Gral. José Miguel Gómez» en 7.900 pesos más, siendo aprobado por unanimidad.

Aprobado el presupuesto municipal

Después de un intenso debate entre los concejales Cossío del Pino, José Castillo, Duarte Cajides, Fernando Simo y otros, se aprobó el presupuesto municipal para el próximo ejercicio. El presupuesto monta a la suma de $6.452,778.07.

Inmediatamente fueron discutidos todos los créditos y capítulos, quedando aprobados.

La Gran Bretaña y Francia, culpables, afírmase en Roma

La negativa a realizar la demostración naval echa a tierra el sistema neutral

ROMA, junio 22. (AP).—Todo el sistema de la neutralidad en relación con la guerra civil española se halla en peligro a causa de la negativa de la Gran Bretaña y de Francia a acordar una demostración naval contra el Gobierno de Valencia, según se decía esta noche en los centros bien enterados.

Alemania propuso la demostración como aviso al Gobierno rojo a causa de la agresión que se intentó contra el crucero «Leipzig».

En los centros oficiales no se hicieron comentarios, diciéndose que todavía no se había tenido la oportunidad de estudiar las circunstancias de los acontecimientos en Londres.

Un funcionario fascista dijo que Italia está de completo acuerdo con la actitud alemana de que es necesario «obrar con firmeza hacia el Gobierno de Valencia.»

Ni Alemania ni Italia, agregó, desean, sin embargo, «echar aceite al fuego».

Un cubano viola la ley de Inmigración en Estados Unidos

Quiso introducir una armenia declarando que era su esposa. Las autoridades lo detuvieron

MIAMI, Florida, Junio 22 (AP).—El Comisionado Federal Roger F. Davis, ordenó hoy la detención de Antonio Radillo y Arreas, de 37 años de edad, de la Habana, disponiendo que comparezca ante un Gran Jurado para responder a la acusación q. se le hace de haber intentado introducir ilegalmente en los Estados Unidos a la armenia Rosa Enjeian, de 30 años de edad, y a sus hijos.

El Comisionado señaló fianza de $1.000 para que pueda gozar de libertad provisional.

Radillo, Mrs. Enjeian y los hijos de ésta fueron detenidos el domingo al abandonar el vapor «Munargo», poco después de llegar de la Habana.

Dijo Radillo al Comisionado Davis que se le había pagado la suma de $100 para que se hiciera pasar por esposo de la armenia.

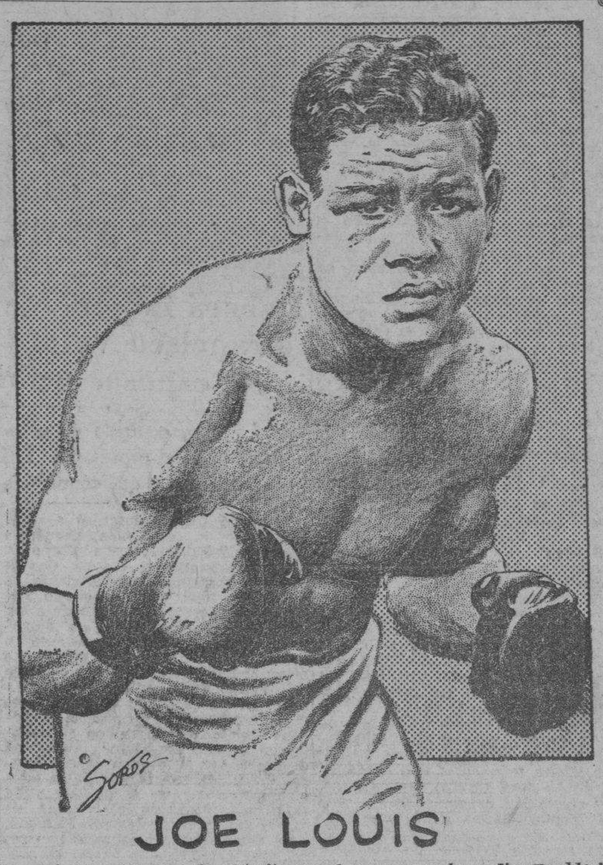

JOE LOUIS

He aquí al ex bombero de Detroit, que al vencer anoche a Jim Broddock por knock out en el octavo round de la pelea celebrada en Comiskey Park, Chicago, ha conquistado el campeonato mundial de boxeo de la división de peso completo. (La descripción del encuentro, golpe por golpe, aparece en la sección de sports).

AUNQUE COMENZO BIEN, EL CAMPEON BRADDOCK SUCUMBIO AL PESO DE LA EDAD, TRANSCURRIDOS OCHO ROUNDS

En el segundo y tercer episodios parecía que el triunfo iba a sonreir al campeón. 65,000 personas presenciaron el match. Willard, Dempsey y Tunney fueron espectadores

Por ALAN GOULD

COMISKEY PARK, junio 22. (AP)—Decisivamente vencido y sangrando en abundancia, como consecuencia de los golpes que recibió en la cara, James J. Braddock cayó por primera y última vez en su brillante carrera pugilística, bajo el castigo feroz de la demoledora derecha de su más joven rival, que tuvo como máximo objetivo la cabeza del campeón.

Así perdió Braddock la corona mundial de los pesos completos que arrancó de la testa de Maxie Baer hace dos años, ante Joe Louis, un muchachote de 23 años, nacido y criado en la ruda vida de los campos algodoneros de Alabama.

En el emocionante y espectacular encuentro entre un blanco y un hombre de color que ambos ofrecieron hoy aquí, primero que por el campeonato de peso completo se brinda al público desde hace más de 22 años, Louis salió de un ligero knock down recibido en el primer round para castigar duramente al campeón, a partir del sexto round, y ganar sensacionalmente en el octavo, convirtiéndose así en el segundo miembro de su raza que captura la corona más preciada del pugilismo. El otro fué Jack Johnson vencedor de Jeffres en 1910.

Braddock llegó a su epílogo como campeón, peleando gallardamente, y ofreciendo a Louis la más airosa de las resistencias. El golpe que le propinó el ex bombero de Detroit al inicio del round fué decisivo, y, aun así tuvo energías y coraje suficiente para sostenerse hasta pasado el minuto y 10 segundos de ese octavo asalto, en que un golpe recto de la derecha de su rival lo envió a la lona, donde el referee, Tommy Thomas, le contó los segundos definitivos.

Tenía un aspecto lastimero

Cuando los segundos recibieron autorización para ir en su auxilio, el campeón tenía un aspecto lastimero. Estaba materialmente batido, sangrando copiosamente, y fué necesario aplicarle distintos estimulantes para revivirlo. Cualquiera diría, al verle en esa posición, que James J. había vivido un siglo!!! Tenía la cara maltrecha, y el semblante abatido.

Mientras tanto, millares de entusiastas habían rodeado el ring, tratando de ver de cerca el hombre que había dado a la raza negra su primer triunfo definittivo desde que Jack Johnson perdió su faja en forma discutida en la Habana, Cuba, en abril de 1915.

La caída de Braddock probó elocuentemente que los campeones «no pueden volver» a lucir como antes, después de dos años de inactividad. Con 32 años, el campeón resistió tanto como pudo, pero, a partir del quinto round se le fué completamente la fuerza en los golpes y de atacante que había sido hasta esos instantes, se transformó en víctima fácil de los golpes del retador.

Desde el comienzo del sexto, Louis no le dió chance, y comprendiendo que tenía el triunfo entre las manos, prefirió resistir un golpe recio del campeón con tal de aniquilarle con sus demoledoras derechas.

Braddock recibió golpes secos en la cara, quedando con grandes cortaduras sobre los dos ojos y los labios.

Una concurrencia de 65.000 espectadores presenció el combate, dejando lo que Mike Jacobs calcula que haya sido $650,000 en las taquillas.

CAEN BARACALDO Y SESTAO EN LA NUEVA OFENSIVA

Es arrollador el avance de los nacionalistas. Pidieron que rindieran a Santander

SALAMANCA, junio 22. Havas. El parte oficial dado a las 8 p. m. sobre la marcha de las operaciones militares en los diferentes sectores de la España nacionalista, acusa que los rojos están perdiendo fuerza y que su poder de resistencia ha decaido considerablemente; ninguno de los frentes se ha efectuado avance alguno por los elementos gobiernistas, mientras que los nacionalistas siguen penetrando en las líneas enemigas.

El parte dice así:

«Ejércitos del Norte. Frente de Vizcaya: el avance nacionalista ha continuado sin dificultad; ocupamos a Lejarreta, Casa del Alderenete, Baracaldo, Sestao, La Escontrilla y Ortuella. En Baracaldo se rindieron a nuestras tropas dos batallones vascos y dos más en Portugalete y Ortuella.

«Además, se pasaron a nuestras filas otros batallones, o sea, un total de más de 4,000 hombres, con sus oficiales, armas, municiones y material de intendencia. El número de cartuchos que hemos quitado al enemigo en los últimos días sobrepasa de 14.000.000.

«En los talleres de la Constructora Naval, que fabricaba granadas de artillería de 75 y 105, ocupamos intactos los materiales y máquinas; la fabricación no se ha interrumpido, a despecho de la llegada de nuestras tropas.

«En el sector de Aguilar y Barruelo, el ataque republicano fué enérgicamente rechazado, con grandes pérdidas.

«En Asturias, fuego de cañón y fusilería.

«En el frente de León, el enemigo nos atacó anoche en las posiciones que habíamos ocupado el día anterior, pero fué rechazado. Nuestras líneas fueron mejoradas con la ocupación del collado de Lillo.»

«Ejércitos del Centro, frente de Aragón: en el sector de Jaca, los nacionalistas sorprendieron un contingente enemigo en la sierra de Tendenara, que fué rechazado con gran número de bajas.

«Frente de Soria: fuego de cañón y fusilería, en todos los sectores».

Se ha comunicado, por otra parte, que el gobierno del general Franco ocupa en la actualidad las capitales de 34 provincias, el protectorado de Marruecos y todas las colonias africanas, mientras que los rojos sólo ocupan 16 capitales provinciales.

Mientras continúa avanzando el ejército nacionalista hacia Santander, sin hallar resistencia, Franco avisa a la capital de la Montaña que debe rendirse.

HENDAYA, Francia, junio 22. AP. El generalísimo Francisco Franco puso hoy en conocimiento de la población de Santander, así como de sus autoridades y milicias que deben rendirse o sufrir las consecuencias de un sitio análogo al que terminó con la caída de Bilbao.

Santander es la última ciudad importante que tiene el gobierno socialista en el Norte de España.

«La defensa de Santander sería completamente inútil y sangrienta en extremo», declara la proclama de Franco.

Los nacionalista informan que las fuerzas del general Dávila siguen avanzando hacia el noroeste desde Bilbao, habiendo ocupado mucho territorio entre Bilbao y Santander.

Las informaciones nacionalistas dan cuenta de la ocupación de Oquendo, a ocho millas al sudoeste de Bilbao, así como de otros pueblos.

Los partes oficiales del gobierno, por otra parte, aseguran que los vascos ocupan una línea a lo largo del río Cadagua, al Oeste de Bilbao, agregando que las tropas se retiraron ordenadamente con todo el material de guerra.

En Bilbao los nacionalistas han restablecido los servicios de agua y gas y están repartiendo enormes cantidades de víveres que llegan constantemente del resto del territorio.

Las Universidades de Harvard y de La Habana patrocinarán una expedición de carácter científico por las costas

Recorrerán los puntos de la Isla más propicios para los estudios planeados. Intercambio cultural del Alma Máter con un plantel de E. U. Más ejemplares para el Museo Poey

Se está estudiando la posibilidad de establecer un intercambio de profesores y alumnos entre la Universidad de la Habana y el Boston College, de los Estados Unidos.

El doctor Edward Azuola, profesor de la citada institución, ra celebrado una extensa entrevista con el rector del Alma Máter, ingeniero José Manuel Cadenas, tratando de dicho asunto.

Muchos profesores y estudiantes norteamericanos—tanto del «Boston College» como de otras instituciones y universidades de los Estados Unidos—que acostumbraban tomar cursillos de perfeccionamiento del idioma castellano en universidades y otras instituciones españoles, vendrán a Cuba este año, debido a la guerra civil que ensangrienta a España.

Existe la impresión de que el intercambio cultural con el «Boston College» como con otras universidades norteamericanas, será pronto una realidad.

Llegarán en el «Peten» los tres mil ejemplares ictiológicos

En el vapor «Peten», que viene de Jamaica, llegarán tres mil ejemplares ictiológicos, pertenecientes a doscientas especies diferentes de peces del Mar Caribe, que habrán de enriquecer el Museo Poey, de la Universidad de la Habana.

Dichos ejemplares han sido obtenidos durante una excursión científica realizada en la nave «Atlantis», patrocinada por la Universidad de Harvard y otras.

Todo parece indicar que muy pronto la Universidad de la Habana y la Universidad de Harvard habrán de realizar, en la propia nave «Atlantis», una expedición investigadora por las costas de Cuba, para lo que ya se están iniciando las negociaciones.

La Aduana habanera ya ha eximido a la nave de derechos de puerto, para que puedan realizar esas investigaciones, según nos comunica el doctor Howell Rivero, uno de los entusiastas del proyecto, cuya participación en la anterior investigación se ha traducido en la adquisición a que aludimos para el Museo «Poey».

PARA AYUDAR A MANTENER EL ORDEN

Los ciudadanos, muchos de ellos antiguos soldados, prestan el juramento de rigor al ser contratados por las autoridades como policías de emergencia, para mantener el orden en Youngstown, Estado de Ohio, una de las ciudades donde ha sido más intensa la agitación obrera en las últimas semanas, por estar allí la Youngstown Sheet and Tube Company, una de las empresas independientes del acero que no quiere reconocer los sindicatos del CIO.

LOS DOS SARGENTOS

Nuestro colega «Avance», el gran diario vespertino, según hemos anunciado repetidas veces, comenzará esta misma tarde a regalar a sus lectores bellísimas escenas, impresas en rotograbado y con leyendas al dorso, de la super joya cinematográfica «Los Dos Sargentos», que en breve será presentada en esta capital.

La colección de esas escenas culminantes dará al poseedor el argumento completo de tan magnífica película, pues ellas vinculan lo anecdótico a lo gráfico.

Con ese nuevo servicio, que «Avance» ofrece al público en combinación con la importante firma de R. Crusellas y Compañía, el gran diario de la tarde inicia su Album de Notables Realizaciones Cinematográficas, que será reflejo exacto de la novedad y del mérito indiscutibles de tan importante género. La selección de «Los Dos Sargentos» para comenzar dicha colección, demuestra la escrupulosa seriedad artística que persigue el colega en ese propósito.

HACIA LA VERDADERA RENOVACION

Las declaraciones del Honorable señor Presidente de la República a nuestro distinguido compañero el doctor Oscar Zayas, director de «Avance», han venido a intensificar y consolidar el ambiente de general optimismo creado por el plan de reconstrucción nacional que, en sus líneas generales, expuso días pasados a nuestro Director el coronel Batista, Jefe del Ejército Constitucional, en memorable y trascendental entrevista. Se deduce de las afirmaciones del coronel Laredo Bru, que existe una absoluta compenetración entre el Ejecutivo y el caudillo de la revolución septembrina, en lo que respecta a una decidida línea de acción para el encauzamiento de nuestros problemas políticos, económicos y sociales. Más aún: ya ambos ilustres ciudadanos, preocupados por el porvenir de Cuba y conscientes de su responsabilidad histórica, habían cambiado impresiones sobre la necesidad de trazar a nuestra vida pública pautas nuevas, a tono con las exigencias de los tiempos. Y si a esto se añade que en la mayoría del Congreso existe también una opinión francamente favorable hacia tales tendencias medularmente renovadoras, tendremos que concluir en que el proyecto del coronel Batista será pronto una realidad fecunda para nuestro pueblo.

El Presidente de la República, al acoger con tanto beneplácito el plan aludido, demuestra que no es un político chapado a la antigua, sino un estadista a la moderna, flexible y vigilante, con el oído alerta y el ojo avizor a todos aquellos acontecimientos que pueden considerarse como característicos de la época de transición que hoy vive el mundo. No puede negarse que la humanidad atraviesa actualmente un momento de crisis, que vale tanto como decir de cambio. Una nueva concepción de la ciudadanía, del Estado y de la sociedad se está gestando en todos los pueblos. La gran inquietud de la hora presente no es otra cosa que el síntoma natural de ese proceso inexorable. Los gobernantes no pueden cerrar los ojos ante esa realidad invasora. Cerrarlos equivaldría a permitir el triunfo de las fuerzas oscuras, de la anarquía, del desorden en esa lucha que sostienen las viejas y las nuevas concepciones del mundo político. Es forzoso afrontar a tiempo el gran problema, salirle al paso a los elementos de disgregación y de catástrofe que intentan prevalecer, pues la experiencia histórica nos demuestra que en estas cuestiones la mejor terapéutica es la preventiva. Si se espera a que el mal se desarrolle, siempre podrá resultar tardío —aparte de doloroso— el más drástico remedio.

«Procurar un estado de equilibrio y de justicia, que aporte un mejoramiento indudable a todas las zonas de la producción». He aquí como, en mesurada síntesis, ha expresado el coronel Laredo Bru su punto de vista sobre el vasto plan económico-social que el coronel Batista se propone someter a la consideración de los Poderes Públicos. Se trata de poner la balanza nacional en el fiel. Ni olvidos ni exclusiones. Varios son los factores que concurren a la elaboración de nuestra riqueza. Todos deben ser conocidos y tratados por igual. Cuando esta equidad sea un hecho, el ascenso de las grandes mayorías nacionales no se hará esperar y el nivel medio de nuestra prosperidad subirá considerablemente.

Ni el Presidente de la República ni el Jefe del Ejército y de la Revolución persiguen el aplauso popular por vía demagógica. El optimismo que sus declaraciones han producido en la opinión pública es el de buena ley. Porque no se va a una patria más feliz y más justa por la catástrofe o por la utopía, sino por los pasos contados de una renovación constructiva, armoniosa y sólida. Esa —el pueblo lo sabe— es la única renovación posible y verdadera.

M.E.C.D. 2016

EL SUPUESTO ESPIA JAPONES, GEORGE OZAWA, CONDENADO A UN AÑO POR EJERCER LA MEDICINA EN CUBA

SERA HOY LA PRUEBA PERICIAL CALIGRAFICA EN EL JUICIO POR EL SECUESTRO DE FALLA

ABSUELTO POR URGENCIA EL ALCALDE DE BATABANO QUE USABA ARMA SIN LICENCIA

Resuelve el Tribunal Supremo que es la jurisdicción ordinaria, Juzgado de Instrucción de la Quinta, la que debe conocer de la denuncia por injurias a Anaya Murillo

Hoy, como ya anunciamos, continuará en la Sala Tercera de lo Criminal de la Audiencia el juicio contra la señora Concepción Valdivieso y numerosos encausados más por el plagio del señor Eutimio Falla Bonet, en 1935, debiendo practicarse la prueba pericial, que comenzará con la caligráfica a cargo de los peritos señores Ignacio de Vega y Luis García Nattes, propuestos por el doctor Rogelio Sandrino, defensor del procesado José Antonio Casariego, y de los también peritos señores Ramón Saro y Pablo L. Cortés, propuestos por el Fiscal.

Versará esa prueba sobre la veracidad de la carta que se dice dirigida por el expresado Casariego a la señorita Annais Molina y que apareció hecha pequeños pedazos en la casa de la calle Veintisiete, en el Vedado, lugar en que estuvo secuestrado el señor Falla Bonet, carta que, como ya informamos ayer, ha sido rechazada por el padre de dicha señorita señor Fernando Molina como apócrifa; con esa prueba el doctor Sandrino propondrá el cotejo de la letra que en ella aparece con un cuerpo de escritura del encausado Casariego. Después de la práctica de dicha prueba pericial, se pasará a las conclusiones definitivas de las partes, sobre las cuales nada afirmativamente podemos adelantar, sólo que persiste la impresión de que el Fiscal doctor Fernando Freyre de Andrade retirará la acusación contra muchos de los procesados.

Pocas actividades en el Tribunal de Urgencia ayer

Sólo celebró el Tribunal de Urgencia ayer un juicio: contra Luis Enrique Castellanos, Alcalde del Término de Batabanó, por uso de arma, a virtud del lamentable suceso de que fué protagonista con su esposa, en su domicilio, en el que ambos resultaron heridos; resultó absuelto por poseer licencia, siendo defendido por el doctor Gerardo de Villiers. Los juicios contra José Agustín Cociña Abad, por los diversos delitos de que se le acusan, fueron suspendidos.

Para hoy Urgencia tiene fijados dos juicios solamente: uno contra el ya citado José Agustín Cociña Abad, por colocación de explosivos; y contra Manuel García Peña, por coacción.

El repetido Tribunal ha sobreseído libremente la causa que se siguiera contra el vigilante de la Policía Nacional, José Antonio Pomares, por delito de secuestro de su pequeña hija, ya que se comprobó que la tenía recluída en un colegio en el Vedado; dilucidó todo lo relativo a este caso el Cabo del Ejército Constitucional José Ramón Pérez Linares, practicando acuciosas investigaciones.

Resuelta la cuestión de competencia en el caso de injurias al doctor Anaya

En el caso de la denuncia del doctor Leonardo Anaya Murillo, Teniente Fiscal del Tribunal Supremo, ante el Tribunal de Urgencia de la Habana, contra el doctor Juan J. E. Casasús Juez de Primera Instancia de Camagüey, por la publicación de un libro titulado «Ley de Enjuiciamiento Civil», el expresado Tribunal de Urgencia se inhibió a favor del Juez de Instrucción, por entender que se trata de un delito de injurias de los no comprendidos en los sometidos a dicho Tribunal; pero el Juez de Instrucción que es el de la Sección Quinta, al no aceptar la inhibición dió lugar a someter el caso al Tribunal Supremo. Este, en auto dictado en la tarde de ayer, resuelve la cuestión de competencia en el sentido de que corresponde conocer de la causa al Juez de Instrucción de la Sección Quinta, como el Tribunal de Urgencia lo estimó. Dice el Supremo que para que pueda someterse a Urgencia una denuncia de injurias, como la que se trata, es necesario que el funcionario del Estado injuriado, se encuentre en el ejercicio de sus funciones, pues de lo contrario la injuria de que fuera víctima no repercutiría en el Gobierno, cuya incolumidad es del bien jurídico que protege la legislación de que se trata; y como en el caso de autos el doctor Leonardo Anaya no estaba en ejercicio de las funciones de Secretario de Educación en el momento de vertirse las frases que se estiman por él injuriosas, es visto que la finalidad buscada por el legislador no existe en este caso y que de ser injuriosas las frases serían del precepto general corriente y no de los preceptos especiales dictados buscando otra finalidad, por lo que hay que estimar competente al Juzgado de Instrucción de la Quinta Sección, que es el de la jurisdicción común.

ARMONIAS

PUNTO FINAL

Para terminar, al menos por ahora, mi polémica con los acreedores de las deudas trágicas, publico y contesto hoy la que anunció como carta-cañón de mi buen compañero el Arquitecto Rubén Díaz Irizar, vocal de la Asociación Nacional Pro Restauración del Crédito Cubano. Dice así:

Junio 16 de 1934.
Sr. Gustavo E. Urrutia, Arquitecto, DIARIO DE LA MARINA. Presente.
Mi distinguido amigo y compañero:

He leído con verdadero interés las cartas cruzadas entre usted y los señores Dumás y Bluhme, pudiendo admirar su habilidad extrema para saltar por encima de las encrucijadas que dichos señores le han tendido, con su pluma de periodista preparado para esquivar los ataques de que ha sido objeto (N. del periodista. ¡Encrucijadas y ataques en una discusión de principios! Lo confiesa el firmante que es vocal de la Asociación de acreedores y debe conocer bien a sus conmilitones).

Si yo pudiera merecerle la misma gentileza que ha tenido para el doctor Dumás y para el señor Bluhme, de comentar sus cartas, le haría el cuestionario siguiente, como aquéllos que nos hacían nuestros profesores, en los buenos tiempos universitarios, a los cuales teníamos que contestar: SI, o NO.

1.—¿Es cierto o no, que los capitalistas nativos y extranjeros se mantienen en Cuba retraídos, sin hacer inversiones de importancia?

2.—¿Podemos afirmar que la causa de este bloqueo económico se debe a los proyectos de leyes **fantasmas** que aparecen a diario por el Capitolio, sonando las cadenas y amenazando con interferir y violar los contratos privados? (N. del Periodista.—¡Bloqueo económico, o sea, hostilidad organizada contra la economía nacional!).

3.—¿Cree usted que alguna persona o empresa se arriesgue en lo sucesivo a invertir sus capitales, sabiendo que de la noche a la mañana se puede sancionar una ley como la de **limitación de alquileres**, devaluación de los créditos, revalorización de las deudas, violación de contratos, limitación de **utilidades**, protección al **precarista** de fincas rústicas de más de **dos caballerías** de tierra para que la ley no revierta sobre aquéllos que tienen menos de **dos caballerías**, obligaciones bancarias sobre fincas rústicas sin ofrecer garantías a los bancos, propiciando de este modo un pánico bancario de incalculables consecuencias?, etc., etc.

4.—¿Qué beneficio económico recibirán las clases trabajadoras en general porque un individuo compró un solar a plazos, y ahora pretende que se le rebaje el precio de compra, con el propósito de venderlo con una utilidad que le correspondería al dueño del Reparto?

5.—¿Qué utilidad representa para ese mismo pueblo que un señor suficientemente rico, que compró una propiedad reconociendo un **censo**, ahora pretenda conseguir una ley **aboliendo** esa deuda, que corresponde a una persona más pobre que él?

6.—¿Cree usted que **esconder el capital** es una palanca poderosa que puede mover al mundo, teniendo como punto de apoyo la **resistencia pasiva?**.

En cuanto a la repartición de **utilidades** que usted menciona en su carta al señor Dumás, habría que investigar:

A)—Si los propios obreros estarían conformes con ese **novísimo** sistema, ya que al **dar utilidades** habría que **suprimir sueldos.** (¡...!).

B).—Cuando hubiera pérdidas, ¿se conformarían a NO recibir cantidad alguna?

C).—¿Cuál ha sido la causa de que los obreros de H. Ford se declarasen en huelga a pesar de las utilidades repartidas por la Ford Motor Co.?

D).—¿No determinaría la implantación de ese sistema el aniquilamiento de las ambiciones humanas de superación y mejoramiento individual, ya que toda persona se esfuerza por sobresalir intelectualmente o por su trabajo personal, en busca de su independencia económica, separándose del patrón y estableciéndose por su cuenta?

De su affmo. amigo y compañero,
Rubén Díaz Irizar.

Junio 22 de 1937.
Sr. Arq. Rubén Díaz Irízar, Habana.
Mi distinguido amigo y compañero:

La A.N.P.R. del C.C. no debe de sentirse muy satisfecha del efecto que para su causa hayan producido en la opinión pública las «encrucijadas y los ataques» que, según palabras de usted, me tendieron el doctor Dumás y el otro señor, cuando a estas alturas se presenta usted, vocal de su junta directiva, como defensor de emergencia.

La situación, empero, es adversa para esta «reprise». De una parte porque ni usted trae cuestiones o argumentos nuevos ni yo tengo nada nuevo que contestarle. Nos arriesgamos a caer en el defecto que empieza a notarse en las trasmisiones de Chan Li Po: que a fuerza de repetir esencialmente los mismos argumentos, estirándolos y encogiéndolos, se están exponiendo a quedarse sin auditorio inteligente. Y esto, que para usted, defensor eventual, no es grave, para mí sería la muerte como periodista.

Pero, por la otra parte y por sobre todo, hay esta otra razón de peso completo: que «en este momento crítico» la opinión pública está demasiado emocionada con el plan de socialización del DIARIO DE LA MARINA y las sensacionales declaraciones del Coronel Batista (sensacionales, no para mí que las esperaba de él, desde enero de 1934), para interesarse mucho en los robustos alegatos de usted ni en las anémicas refutaciones mías. Además, al lector le agradaría más que mis contrincantes fuesen sujetos ajenos al problema, como yo, y no unos señores apasionados por la presión de sus intereses personales.

Hecha esta concesión al arte de darse cuenta, empiezo por sonreír ante su demanda de que yo conteste SI, o NO, a sus preguntas, de acuerdo, según usted, con las normas universitarias. Sonrío porque eso no se realiza «rotundamente» ni siquiera en todos los estudios de nuestra común carrera de Arquitecto. En matemáticas y ciencias naturales, sí; en Arquitectura y otras disciplinas artísticas de nuestra profesión, no.

Usted comparece aquí como abogado de cuestiones económicas y sociales. ¿Cree que en estas materias se puede contestar con un SI o un No seco, de pizarrón, como usted urgentemente me lo apremia? Pregúntelo al Dr. von Beckerath o a cualquiera de nuestros profesores universitarios de economía, sociología o derecho. Estas cuestiones tienen múltiples aspectos e implicaciones. En ellas el criterio y el juicio dependen de puntos de vista y de circunstancias variables que dan por solución un SI, desde un ángulo, y un NO, desde otro.

Sin embargo, como que la urbanidad tiene tanto de poesía, procuraré complacerle a costa de la buena lógica, con quien tendría luego que habérmelas si fuese ella tan rigurosa como usted. Eso sí, mis respuestas no irán muy sustanciadas porque ya lo fueron al contestar a sus predecesores de usted.

Al corresponderle, en vez de repetir aquí sus preguntas, adoptaré el mismo sistema algebraico de números y letras empleado por usted, y así ahorraré algo del espacio que es tan precioso en esta plana:

1.—Si: 2.—Sí, pero en lugar del nefasto **bloqueo** contra la economía nacional, ustedes pudieron y pueden contribuir a que se hagan leyes de carne y hueso, conforme al **nuevo derecho social**. Mas éste es el **tabú** de ciertos acreedores. 3.—Esta pregunta se la contestará, mejor que yo, el plan de reconstrucción económico-social del Coronel Batista. Es coincidente, en la intención, con el que yo presenté en el Consejo de Estado, pero éste de ahora no ha de fracasar. 4.—El caso que usted señala es el de un comprador de mala fe, como también pudiera ser ejemplo de un vendedor de mala fe. ¿Considera Ud. pícaros a todos los compradores? 5—Idem, idem. 6—Lo de «esconder el capital» es cosa, como usted afirmó antes, de los capitalistas, clase a la que usted pertenece. ¿Por qué preguntarme a mí lo que conoce mejor que yo? En lo de la «resistencia pasiva» apunta usted hacia los deudores. Pues bien, me parece menos censurable, menos perturbador, menos ilícito que el **bloqueo** contra la economía cubana y que otras movilizaciones harto dinámicas.

En cuanto a la participación del trabajo en las utilidades del capital: A)—¿Suprimir sueldos? ¿Acaso se les suprimen a los actuales gerentes de las firmas comerciales, a los socios industriales o a los «ejecutivos» de las sociedades anónimas? B)—Olvida usted que es costumbre —y necesidad— el reducir los sueldos y jornales cuando los negocios van mal, y que el trabajo, a la postre siempre ha aceptado esas rebajas? Cuando en el nuevo sistema haya pérdidas, nadie percibirá utilidades, porque no las hay, y se reducirán los salarios. No se «suprimirán» como no se suprime ningún gasto indispensable (material, fuerza motriz, etc.) C).—Es que el hombre no vive de pan solamente. Hay cosas de política y sociología en ese problema, aparte de lo económico. D)—Es un error, muy popular, creer que el lucro egoísta es la única o la principal ambición humana. Existen también la ambición de justicia, de fraternidad, de servicio público altruísta, noble: el que asciende a la estratósfera, el que muere helado explorando las regiones polares, el que perece en la clínica por haberse dejado picar de un mosquito infecto, no cobran dividendos ni réditos hipotecarios ni sueldos o jornales. Son genuinos altruístas.

Por lo demás, si un obrero se enriqueciera por su trabajo en una empresa y estableciera un negocio independiente y apto para subsistir, santo y muy bueno. Otro ocuparía su plaza en la empresa grande. No veo conflicto alguno en este fenómeno de biología económico-social.

¡Ah! Permítame advertirle que yo no soy el abogado de los deudores morosos; que solamente defiendo un interés nacional que está muy por encima de ambos grupos en litigio.

Su aftmo. amigo y compañero,
Gustavo E. URRUTIA.

P. D.—El recorte de periódico que se sirvió enviarme en carta posterior, nada prueba en pro de la tesis que usted defiende, sino al revés, en contra. Por eso no lo reproduzco «para mi respetable público», como usted me dice. Si quiere convencerse, coméntelo usted mismo en la prensa y tenga la bondad de avisarme.

G. U. P.

DOS CELEBRES CIRUJANOS RECIBEN OTRO GRADO

Los doctores Charles (izquierda) y William Mayo, notables cirujanos de Rochester, Minnesota, después de recibir nuevos títulos honoríficos del Villanova College, en reconocimiento de su meritoria labor científica.

Deberá imponerse la pena capital a Francisco Valdés que dió muerte a su esposa, según la petición fiscal

En el hecho, ocurrido en Güines, intervino la hija a la que pegó el procesado. Fué libertado por el Supremo un acusado al que condenó la Audiencia de Camagüey a 6 años

Pena de muerte interesó ayer el Fiscal de la Audiencia, licenciado Augusto Saladrigas, para Francisco Valdés o Francisco García Ovalle, por haber incurrido en el delito de parricidio, apreciando el citado Ministerio la agravante de uso de arma prohibida, y también la de reincidencia, ya que ha sido condenado en firme, con anterioridad, por delito comprendido dentro del mismo título del Código Penal, que el de ahora.

Refiere el licenciado Saladrigas que el 2 de mayo de este año, el procesado Valdés, que vivía con su familia en la villa de Güines, tuvo una discusión con su esposa, Juana González Trujillo, con la que había contraído nupcias el 5 de junio de 1912; en la discusión intervino la hija del matrimonio, llamada Ramona, para demostrarle al padre lo incierto de la aseveración que hacía; pero el repetido procesado pegó a su hija y al acudir la señora González Trujillo, Valdés, con un cuchillo de punta que portaba, la acometió dándole varias cuchilladas y produciéndole heridas en diversas partes del cuerpo, de tal naturaleza que la privaron de la vida.

Absuelto por el Tribunal Supremo

La Sala de lo Criminal del Tribunal Supremo, dictó providencia ayer disponiendo la libertad de Manuel Quintana Barrueles, por haberse acordado fallo absolutorio, a virtud del recurso de casación que a su favor interpusiera el doctor Alfredo de Castro Dueñas, letrado de oficio del Supremo. La Audiencia de Camagüey había impuesto a Quintana la pena de seis años y un día de prisión mayor, por delito contra la honestidad, pero la Sala del Supremo ya expresada conviene en que no hubo tal delito, de conformidad con los hechos probados, y acordó la absolución, con la inmediata liberación de Quintana, librándose al efecto con los despachos oportunos.

La misma Sala del Supremo ha confirmado la sentencia de la Audiencia de Oriente que condenó por robo en grado de tentativa en lugar deshabitado, a multa de $300.00 o prisión subsidiaria, a los procesados Eugenio Pérez y Rigoberto de Armas Trompeta. El tribunal del juicio declaró probado que Pérez y de Armas trataron de adquirir gasolina en gran cantidad y completamente gratis y para ello, puestos de acuerdo, violentaron el sello de un carro del ferrocarril de Guantánamo, que conducía un tanque de gasolina de la Standard Oil Company of Cuba, que estaba en la villa de San Luis, no pudiendo consumar el robo por la intervención de la policía.

Ultimas conclusiones del Fiscal

El Ministerio Fiscal ha interesado estas penas:

Dos años, once meses y once días de presidio, para Miguel o Manuel Alfonso, por robo; cuatro meses y diez días de arresto y multa de $500 para Armando Fernández Alvarez y Luis Valdés Sigarreta, por daño a la salud pública; y un año, ocho meses y veintiún días de prisión, por rapto, para cada uno de los procesados Alvaro Ramos, Felipe Arteaga Gil, Juan Darna Francia, René Puentes Alfonso, Margarito Hernández González, Ernesto Ríos González y Oscar de la Puente Llompart.

CASUAL

Rosa Hernández Alpízar, de 21 años y vecina de Oeste y San Antonio, Reparto Los Pinos, fué asistida en el Centro de Socorro de dicho barrio, de una grave intoxicación, que sufrió al ingerir cierta sustancia desconocida, según declaró su hermana Ondina.

Fué detenido un hombre que asaltó ayer un comercio

Su cómplice logró fugarse. El autor fué arrestado tras una persecución de varias cuadras

En las primeras horas de la tarde de ayer dos individuos de la raza negra se presentaron en el puesto de frutas y viandas situado en Sol, 83, propiedad del asiático Francisco Chi, que se hallaba solo, solicitando determinados productos. Y cuando, para despacharlos, se volvió de espaldas, recibió un fuerte golpe que lo derribó al pavimento. Acto seguido saltaron el mostrador, apoderándose del cajón del dinero, donde había cinco pesos, que se llevaron.

Inmediatamente se levantó Chi, que comenzó a dar voces de ¡auxilio!, dándose a la fuga los malhechores, a los que siguió el perjudicado.

Al escándalo que se produjo salieron del local de la Jefatura de la Policía Secreta y de la Judicial varios agentes, siendo capturado uno de los asaltantes por el judicial Ramón Valdés Hernández. El otro logró fugarse por la calle de Sol, hacia Egido.

Conducido el detenido a la Jefatura de la Judicial, manifestó nombrarse Domingo Alvarez Márquez, de 17 años y vecino del reparto «Las Yaguas». Al practicársele un registro, se le ocuparon tres pesos en moneda fraccionaria.

Se ordenó la remisión del detenido a la cárcel.

Identificado

Los agentes de la Policía Judicial Guillemo David y J. Hernández Nodarse identificaron al detenido Alvarez como la misma persona que el día dos del actual, en ocasión de arrestarlo en Muralla y Egido porque llevaba un paquete sospechoso, se dió a la fuga arrojando el bulto al pavimento, logrando huir.

APARECIO AHOGADA EN UN POZO, EN NUEVITAS, UNA MUJER QUE TENIA PERTURBADAS SUS FACULTADES MENTALES

NUEVITAS, junio 21. (Proenza, por correo).—Esta madrugada, siendo aproximadamente las cinco, apareció ahogada en un pozo, en el vecino término de Santa Lucía, una mujer nombrada Orfelina Socarrás, de 22 años de edad, de la raza blanca y casa.

Según se nos informó, la occisa tenía perturbadas sus facultades mentales, creyéndose que en un ataque de locura se arrojara al pozo.

Hoy, a las 2, se constituirá en el lugar del hecho el Juzgado de Instrucción para conocer y practicar las diligencias pertinentes.

UN MARIDO FELIZ!

Una amiga recomendó a mi esposa que tomara AGAREX para evitar el mal humor y la biliosidad producida por la constipación intestinal.

Desde entonces ella toma una cucharada de AGAREX por la noche al acostarse y otra antes del desayuno. AGAREX la ha transformado... es la mujer de antes... alegre... satisfecha.

El AGAREX es una magnífica preparación porque sus efectos son suaves, sin producir molestias. Las mujeres especialmente se encantan con AGAREX porque el cutis se mantiene fresco y suave... libre de barros e impurezas.

Compre hoy un frasco de AGAREX en cualquier farmacia del letrero Rexall.

Busque el letrero Rexall

Causa grandes perjuicios al comercio de Marianao el cierre del hipódromo donde trabajaban más de 800 personas

Busca la Policía de ese Término a una joven desaparecida de su hogar. En un duelo a pedradas dos muchachos sufren lesiones. Se activa la campaña contra los delincuentes

Marianao, junio 22, 1937. DIARIO.

No se ha cumplido todavía el primer mes de la clausura del Hipódromo de «Oriental Park» y se notan ya los desastrosos efectos económicos que tal medida está causando en el comercio y en el pueblo marianenses. Para comprender estas circunstancias, hay que recordar que más de ochocientas personas, en su inmensa mayoría vecinos de Marianao, libraban su subsistencia allí. El movimiento en comestibles, pienso, maíz, y otros artículos, es notable cuando funciona ese espectáculo pero se paraliza casi por completo en cuanto cierra.

En consecuencia, sabemos que las autoridades, así como la Cámara de Comercio, están actuando cerca de la Empresa y del Jefe del Ejército Constitucional para que se reabra el Hipódromo, ofreciendo una temporada de verano que permita subsistir a todos los cesantes.

Duelo a pedradas

El vigilante Emilio Hernández, condujo al Centro de Socorros a los menores Silvio Cunín Alfonso, de 11 años, vecino de Martí s/n, y José Cáceres Benítez de 12 años, residente en Real 10, los que presentaban lesiones leves, que se produjeron batiéndose a pedradas.

Sorprendido infraganti

En los momentos en que quitaba los pestillos de la puerta de la casa calle D entre 3 y 4 un ladrón fué detenido por el vigilante 2703 Marcelino Catá. Presentado en la Jefatura, el caco dijo nombrarse Aurelio Díaz, natural de la Habana, de 38 años, vecino de Figuras 24.

Golpeó a un menor

Guillermo Tabure Muser, natural de Guanajay, de 12 años, residente en Santa Lucía 4, fué asistido en el Centro de Socorros por el médico de guardia de lesiones leves. Acusó como autor de las mismas a Erasmo Echazábal López vecino de Martí 18.

Mordido por un perro

El Dr. Galletti asistió de varias heridas producidas por arcada dentaria de perro a Manuel Alvarez, de 8 años, vecino de Pogoloti 757.

Reclamado detenido

El vigilante R. Martínez cumpliendo órdenes del Comandante Prats, detuvo a Plácido Cao Cao, español, de 30 años, vecino de la Catnina del Rgto. 6, por estar reclamado en la causa 604/37 por Delitos. Ingresó en el vivac por no prestar cien pesos de fianza.

Creen oculta una joven

El Juez de Instrucción de Quivicán se dirigió al de Marianao, solicitando ordene a la Policía la busca y detención de la joven Eloísa Pérez de 15 años, que se fugó de su hogar paterno, suponiéndose se encuentre oculta allí.

Procesado por disparos y lesiones

El Dr. García Navarro, Juez de Instrucción, procesó con quinientos pesos de fianza a Félix Azón, que hirió de un disparo de arma de fuego a Pablo González Suárez al bajar de un ómnibus en Pogolotti. El acusado se encuentra en rebeldía.

Un perro fué envenenado

Francisco Fernández Zambrana, vecino de Concepción 29 denunció que su vecina Mirta González Herrera, le envenenó un perro de raza policía porque ladraba mucho.

Se investiga una denuncia

El Sub-Inspector Gumersindo Sáez y el agente Menéndez García, investigan una denuncia de falsedad y estafa que contra Octavio Izquierdo hizo Andrés Rodríguez Villar, vecino de Infanta s/n.

A. MARTINEZ, Corresponsal.

Estrelló la máquina después de arrollar a una muchacha

Se había apoderado del auto sin consentimiento del dueño. El Juez lo envió al Vivac

MARIANAO, por teléfono, junio 22. — En la Calzada de Columbia, frente al Colegio de Belén, ocurrió esta noche un grave accidente al estrellarse contra un poste el automóvil 45148, que sin cartera dactilar conducía José Machado Estenoz, de 22 años de edad y vecino de Santa Clara número 15, en la Habana.

Antes de ocurrir la colisión, el automóvil que manejaba Machado, tratando de evitar un choque con un ómnibus, alcanzó a la joven Fredesvinda Miranda, de 28 años y vecina de Calzada de Columbia esquina a 4, acosionándole graves lesiones de la que fué asistida en el Hospital de Columbia, por el Dr. Muxó. El auto continuó su marcha, yendo a estrellarse contra un poste, resultando lesionado Elizardo Castañeda Argudín, de 42 años y vecino de Pocito 25, que viajaba junto a Machado, Castañeda fué asistido de contusiones menos graves.

La policía de Marianao, arrestó a Luis Corujo Alvarez, agente de DIARIO DE LA MARINA, vecino de Concordia número 162, por ser el chauffeur del automóvil, así como a Machado.

Dijo Corujo que había ido a la Calzada de Columbia a cobrar una cuenta, dejando a Machado al cuidado del vehículo, pero dicho individuo, de acuerdo con Castañeda, se llevó el auto sin su consentimiento.

Machado fué remitido al vivac, por todo el tiempo que marca la ley.—**Martínez.**

Dueños de billares son acusados por proteger al vicioso

Encubren también al que se dedica al tráfico de drogas, según informa la P. Secreta

En informes que miembros del grupo 9 de la Policía Secreta han rendido a su jefe comandante Eugenio Menéndez, hacen constar que Lázaro Domínguez Alfonso, de Reforma 3; Juan Antonio San Nicolás, de Recreo 13, y Armando Pérez García, de San Mariano y San Miguel, son de los que controlan el expendio de drogas en esta capital, especialmente la mariguana, y están encartados en diversas causas del Juzgado de Instrucción de la Sección Quinta. Además los informantes aseguran que dichos sujetos están en connivencia con varios dueños de cafés y billares de esta ciudad, cuyos nombres mantienen en silencio a fin de no entorpecer las investigaciones, sin los cuales, aseguran, no podrían aquellos acusados desenvolver sus actividades delictivas. El informe fué elevado al Juzgado de la Quinta y la Secreta continúa en sus pesquisas para dar con más comprometidos en el mantenimiento del citado «trust» de la droga.

Detenciones practicadas por la Secreta

La Secreta detuvo ayer a Ricardo Quidiello Castillo, de Neptuno y San Nicolás, por reclamarlo el Juzgado de Instrucción de la Sección Quinta, por estafa; a Manuel Pérez Becerra, de Cerro 552, por interesarlo el Juzgado Correccional de la Cuarta Sección, por estafa, también; y a Manuel González Gutiérrez, de Infanta entre Neptuno y Concordia, al que reclama el Juzgado Correccional de la Tercera Sección por infracción del decreto 1024, que regula el trabajo de la mujer en determinados establecimientos. Este prestó la fianza de 100 pesos que se le señaló y quedó en libertad.

DOCE AÑOS DE PRISION AL AUSTRIACO QUE ATENTO A LA VIDA DE SCHUSCHNIGG

VIENE, Austria, junio 22. (AP.) El más alto tribunal provincial sentenció hoy a Fritz Wildtche, de 34 años de edad, maquinista arrestado con motivo de un supuesto atentado contra la cida del Canciller Kurt Schuschnigg, a la pena de doce años de prisión y a ser deportado después de cumplida la pena.

Vivió en la Argentina y Chile después que perdió la ciudadanía austriaca hace algunos años.

Se le acusó de estar complicado en la explosión de una bomba, hecho que se registró a bordo de un tren cerca de Viena en 1936.

Otros dos fueron condenados a cinco y cuatro años de prisión respectivamente.

UNA DENUNCIA

El vigilante 1394, F. Rubio, denunció en la Segunda Estación, que en la casa Suárez 72, de Francisco Blanco Nolazco, de 43 años, que aparece como casa de huéspedes, su inquilino la tiene dedicada a recluir enfermos procedentes de distintos lugares de la República, los que son enviados a la misma por la Clínica Fortún Souza y que en la actualidad existen 29 personas enfermas, constituyendo esto una infracción sanitaria.

MALTRATO

Ada Rodríguez del Pino, de 23 años y de Sol 74, fué asistida en el Primer Centro de Socorro de lesiones leves, que le ocasionó Eustaquia Machado de Factoría 42, al maltrataria de obra, por un disgusto que tuvieron.

PONEN AL COBRO RECIBOS POR RECTIFICACIONES DE RENTAS EN FINCAS URBANAS

Por el Negociado de Adresógrafo y Control del Departamento de Impuestos Municipales dan sido puestos al cobro numerosos recibos por rectificaciones de Fincas Urbanas. Los contribuyentes mencionados a continuación podrán abonar dichos recibos sin recargo alguno durante 30 días.

Juan Bautista Ruiz Mesa, América Arias 35.
Antonio Larrea, S. Bolívar 21.
América Benítez Cárdenas, Ave. de Bélgica 109.
Ricardo González Granda, Ave. de Bélgica 89.
Rosa Rodríguez, Arbol Seco sn.
Ernesto Sarrá Hernández, Ave. de Bélgica 133.
Cía. General de Autos Motores, Ave. de Washington No. 23.
Adolfo Alonso Pesquera, Arbol Seco 67.
Adolfo Alonso Pesquera, Arbol Seco 65.
Adolfo Alonso Pesquera, Arbol Seco 63.
Ramón Planiol, Arbol Seco 38.
Hilario Manjón Haces, Aramburo 56.
Ramón Díaz Pérez, Aramburo letra D.
Virginia Gandarilla, Aramburo 47.
Francisco Salaya, Aramburu 46.
José Rey Pérez, Antón Recio 79.
Domingo Franes, Angeles 32.
Miguel Hernández, Avenida de la República sn.
Francisco de J. Antiga, Avenida de la República sn.
Domingo López, Ave. de la República 392.
José A. García, Ave. de la República 323.
María A. de Córdova, Ave. de la República 306.
Josefa B. Vda. de Hernández, Ave. de la República 303 y 305.
Gertrudis Ramiro y de la Torre, Mayía Rodríguez sn.
María Barreras, Ave. de la República 232.
Párraga Realty Co., Ave. de la República 150.
Rosa Pipián, Ave. de la República 140.
Antonio Villamora, Ave. de la República 120.
Rosa Pipián, Ave. de la República 140.
Manuel Antero Suárez, Ave. de la República 99.
Lisardo Muñoz y otros, Ave. de la República 95.
Laureano L. Busto, Alambique 34.
Vicente Villamil, Alambique 22.
José Pita Curbelo, Alambique 14.
Enrique Pascual Fereira, Aguiar 98.
Manuel Saavedra Casuso, Aguiar 94.
Santiago Prieto Gómez, Aguiar 35.
Segundo Rodríguez, Aguiar 27.
Manuel Tagle Alfonso, Aguiar 20.
Francisco Formoso, Aguiar 7.
Emilio P. Bernal, Acosta 26.
Antón Coca Campuzano, Acosta 22.
Manuel Hernández, Agua Dulce sn.
Nicolás de Cárdenas, Alambique No. 21.
Antonio García de Paz, Ave. de Menocal sn.
Urbano Rodríguez, A. Ma. Lazcano 187.
María Villamil, Mayía Rodríguez sn.
Banco del Comercio, S. A. Aguiar sin número.
Antonio Rodríguez, 10 de Octubre 447.
Ramón García Pérez, Ave. de México sn.
José A. Dowling, Ave. Pdte. Wilson sn.
Alfredo Castro Dueñas, Ave. de Pdte. Wilson 110.
Juan Pablo Toñarely, Ave. Pte. Wilson sn.
José Inclán Galán, Ave. Pdte. Wilson 140.
Juan Pablo Toñarely, Ave. Pdte. Wilson 77.
Rosario García viuda d ePegamonte. Ave. Pdte. Wilson 73.
María Pérez Miró, Pdte. Wilson No. 96.
América Garrido, viuda de Pedemonte, Ave. Pdte. Wilson 73.
María Pérez Miró, Pte. Wilson 66
América Garrido, Vda. de Fernández, Ave. de 10 de octubre 541.

ABSUELTO LIBREMENTE AYER EL COMERCIANTE CHINO QUE FUE ACUSADO DE HOMICIDIO

Su hijo Felipe parece que fué condenado con la eximente incompleta de legítima defensa. Pronto será conocido el fallo. Dictan sentencia en materia de licencia forestal

La Sala Primera de lo Criminal de la Audiencia, acordó la absolución del comerciante asiático de San Miguel del Padrón, José Chang, al que se señalaba como uno de los autores del homicidio del viajante de comercio Francisco Alvarez Menéndez y de lesiones graves a su hijito de seis años Claudio. En cuanto al otro encartado, Felipe Chang, hijo de José, no se ha dispuesto nada aún sobre su excarcelación y parece ha sido condenado con la eximente de legítima defensa incompleta, o sea que la Sala ha aceptado en gran parte la tesis del Dr. Carlos M. Palma, el cual, caso de serle adverso en todo o en parte el fallo, recurrirá ante el Tribunal Supremo en demanda de que se aprecie la citada eximente en su totalidad. El Fiscal, como se recordará, pidió para los dos Chang la pena de diez y siete años, cuatro meses y un día de reclusión, por homicidio con la agravante de uso de arma prohibida, aparte de que, como también se recordará, el acusador particular estuvo actuando en el sumario de la causa hasta el momento del juicio oral en que se le dió por decaído en su derecho por no haber mantenido su personería.

La Sala de Vacaciones del Tribunal Supremo

A virtud de haber tomado posesión del cargo de Magistrado del Tribunal Supremo el Dr. Miguel Angel Rodríguez Morejón, actuará éste durante las próximas vacaciones en vez del Magistrado Dr. Gastón Mora Varona; y en vez del Dr. José F. Perera Trujillo, actuará el Dr. Ricardo R. Duval Fleitas, ya que el expresado Dr. Perera marchará al extranjero.

Dos plazas de Magistrados de Provincias, vacantes

Actualmente existen vacantes dos plazas de Magistrados de Audiencia de Provincias: una, en la de Camagüey, a virtud del ascenso del doctor Rodríguez Morejón; y otra, en la de Oriente, con motivo de la muerte del Dr. Armando Góbel Buigas. En breve se harán las convocatorias pertinentes y las designaciones por la Sala de Vacaciones del Tribunal Supremo. Ambas son por traslado.

Los últimos juicios celebrados en la Audiencia

Contra Rafael Gutiérrez Cuenco, por falsificación de sellos de fielalmotacén en metros contadores del flúido que sirve la Compañía de Electricidad, manteniendo el Fiscal y también el acusador particular, Dr. Antonio Iglesias, a nombre de dicha entidad, y defendiendo el Dr. F. Busto.

Contra Eulogio Barreira, por lesiones por imprudencia y la Dra. Violeta Montori, como tercero civilmente responsable, manteniendo el fiscal y defendiendo el Dr. Rafael Fermoselle; y contra Pedro Infante Díaz por estafa, retirando el Fiscal la acusación y acordando el tribunal fallo absolutorio, defendiendo el Dr. Ismael Camús, quien demostró que no hubo tal estafa, y, además, que el señor Infante actuó como apoderado de la señora Carmen Gutiérrez que hace mucho tiempo fué juzgada y absuelta libremente.

Condenado a un año y un día de prisión el japonés Reginald G. Osawa

Hizo pública ayer la Sala Tercera de lo Criminal de la Audiencia la sentencia dictada en el proceso que por usurpación de la cualidad de médico se siguiera contra el japonés Reginald George Yukichi Osawa. Se le impone la pena de un año y un día de prisión, ya que sin ser tal profesional ni tener título legal para ejercer en Cuba prestó asistencia facultativa, aplicó inyecciones y recetó medicamentos a diversos enfermos en el Hospital Anglo-Americano y el de Dementes de Mazorra, siendo esos pacientes Elisa Sems, Lee Weiland, Penélope Kutis, Hugo Ohain, William Weiland, una hija de Takaha Hito, y otros más. Ningún pronunciamiento hace la sentencia sobre el delito de espionaje, toda vez que nunca fué objeto de acusación ante el Tribunal que conoció del asunto, o sea la Sala Tercera ya citada.

Con lugar un recurso de la Compañía Atlántica Frutera y Azucarera

La Sala de lo Contencioso-Administrativo y de Leyes Especiales del Tribunal Supremo, con la ponencia del Magistrado Dr. Juan Francisco Torres Tomás, ha desestimado el recurso establecido contra sentencia de la Sala Segunda de lo Civil de la Audiencia habanera, en la demanda de la Compañía Atlántica Frutera y Azucarera de Cuba, S. A., de esta plaza, contra la Administración General del Estado, en cuya demanda fué coadyuvante el agricultor de Mayarí, Ignacio Ramírez. La demanda tenía por objeto que se dejara sin efecto la resolución del Presidente de la República de 6 de Diciembre de 1930 que declaró sin lugar la alzada interpuesta contra la del Secretario de Agricultura, Comercio y Trabajo que concedió licencia forestal a dicho Ramírez, como cesionario de Demetrio Presilla para aprovechamientos forestales en la finca Hacienda, barrio de Cabonico, Término de Mayarí.

La Audiencia, de acuerdo con la tesis del Dr. César Salaya, del bufete Sánchez de Bustamante, declaró con lugar la demanda de la expresada Compañía y dejó sin efecto la resolución del Presidente de la República ya citada y su antecedente la del Secretario de Agricultura, ambas combatidas, con las costas en la forma ordinaria. Y al confirmar el Supremo la sentencia, queda, pues, en firme, la sentencia de la Audiencia, favorable, como se vé, a los intereses de la Compañía Atlántica Frutera y Azucarera de Cuba, S. A.

UN LESIONADO

Al resbalar y caer al pavimento cuando transitaba por Cuba esquina a Luz, sufrió lesiones menos graves, Carlos Crendel, de Rusia, de 48 años y vecino de Luz 17.

La empresa de los Omnibus Aliados, si se ajusta al decreto núm. 1,199, podrá hacer reparaciones en diversas calles

El Secretario Borges llevará al Consejo una proposición sobre las cercas de los jardines. Se trata de levantar el Palacio de Justicia en otro lugar que el proyectado

El ingeniero Borges, Secretario de Obras Públicas, sostuvo ayer interesante charla con los repórters, que tienen a su cargo la información de dicha dependencia. Manifestó que dentro de quince días estarán terminadas las obras de la doble avenida, en la Calzada de Columbia, desde su enlace con la calle 23 hasta la portada de La «Tropical», descongestionando el tráfico en ese lugar.

Se aceptará la modificación pedida para la presa del río Cañas en «Charco Mono».

Anunció el citado funcionario, que el plan de modificación sugerido, para dar más elevación a la presa del río Cañas, en «Charco Mono» había sido aceptado y será ejecutado, sin alterar en nada la marcha de las obras, las que se ejecutan con la mayor actividad posible. En consecuencia, dicha presa tendrá un metro ochenta centímetros más de alto, permitiendo una ampliación considerable en el embalse de agua.

Tratando de la oferta de los Omnibus Aliados.

A preguntas de los periodistas, sobre la oferta de los Omnibus Aliados, de una aportación diaria en metálico, para el arreglo de las calles en que circulan los tranvías, manifestó el señor Borges, que verbalmente se había hablado del asunto, pero no se había recibido por escrito la proposición. Y que en este particular, lo mismo esta empresa, que otra cualquiera, no necesitaba de él, para realizar obras de mejoras en las calles, pues el Decreto 1199, dictado a su propuesta, por el señor Presidente de la República, ampara esas facultades a particulares, sin necesidad de contar con el Secretario de Obras Públicas.

No es misión de la Secretaría —dijo— crear conflictos y no creo se pretenda en este particular, hacer acusaciones contra mí por la Directiva de los Omnibus Aliados o su representación, cuando precisamente, he dado facilidades, para que los ciudadanos leal y honradamente, puedan cooperar a la mejora de nuestras vías urbanas.

Una proposición al Consejo de Secretarios

También informó el ingeniero Max Borges, que llevará al Consejo de Secretarios una proposición, sobre las cercas de las residencias, a fin de que no estorben la vista de los jardines en sus frentes. En este asunto se persigue un fin que se observa en todas partes, para el embellecimiento, el que se exigirá en las nuevas construcciones, pues no se actuará contra las existentes, aunque muchas de estas, no solo privan de que se admiren bellos jardines, sino que favorecen a veces la ocultación de los que atentan contra la propiedad, en la comisión de robos especialmente.

Oferta de adoquines

El Agregado Comercial de Noruega, se ha entrevistado con el señor Secretario de Obras Públicas, para ofrecerle al Estado, el suministro de adoquines para la pavimentación de calles y carreteras. Sobre este particular, manifestó el señor Borges, que no se pensaba emplear esos materiales, ya que actualmente, el precio de ese pavimento es más caro que el de asfalto, que se encuentra en uso y que facilita las reparaciones en forma rápida y económica.

Sigue en estudio la formación de cuadrillas.

El ingeniero Borges, informó a los reporters, que continuaba el estudio de la formación de cuadrillas, de acuerdo con los trabajos a ejecutar, a cuyo efecto seguirá tratándose con los ingenieros Jefes de Distrito, para armonizar el servicio, en forma que resulte útil para los trabajadores y para el interés de las obras.

Se buscará un lugar apropiado para el Palacio de Justicia.

Con referencia a lPalacio de Justicia, el Secretario de Obras Públicas, está de acuerdo con la opinión de valiosas personalidades, de que el Palacio de Justicia, no se construya en el lugar que ocupó la antigua cárcel y en el cual se encuentra la Audiencia.

Es partidario de buscar un lugar apropiado en la ciudad, para erigir dicho Palacio, favoreciendo otro sitio de la capital y embelleciendo aquel lugar con un parque, tan pronto se traslade la Audiencia y se inicie la demoliciNn del viejo edificio.

El Jefe del Negociado de Construcciones Civiles, ingeniero Du Cefaix, ha comisionado al arquitecto señor Manuel Febles Valdés, para que se ponga en contacto con el señor Secretario de Justicia y con el señor Presidente de la Audiencia, para determinar el traslado de la Audiencia dentro del más brave plazo, a fin de evitar el peligro de un derrumbe. Ayer mismo el señor Febles, cambió impresiones con el Presidente de la Audiencia, tratando acerca de las posibilidades de la instalación de la misma en alguno de los edificios disponibles para ello en la ciudad.

Júbilo en Santiago de Cuba

Los orientales están demostrando al Director General de Obras Públicas, ingeniero Francisco J. de Sola, su gratitud al Secretario del Ramo, señor Max Borges, por la rápida y eficaz gestión que ha tenido, sacando a subasta las ansiados obras del Alcantarillado de aquella capital.

Una inspección a las obras del Acueducto

Aprovechando su estancia en Oriente y cumpliendo instrucciones del señor Secretario el ingeniero De Sola, ha girado una inspección a las obras del Acueducto, encontrando todos los trabajos muy adelantados.

Interés por una ruta

La Superioridad de Obras Públicas ha participado al Jefe del Distrito de aSnta Clara, las sugerencias del Secretario ingeniero Max Borges, para que a la mayor brevedad se inicie el estudio de las obras de reparación del camino de Mayajigua a Yaguajay y Vereda del Correón, para las que se ha destinado un crédito en el plan de aquella provincia. Reconociendo que es dicho camino la única vía de comunicación, que cuenta esa extensa zona agrícola, para traer a Yaguajay y Caibarién, sus productos, el señor Borges desea que se lleve a cabo lo más pronto posible.

CONTINUA LA CAMPAÑA

Los vigilantes 1188, N. Martín y 1416, L. Rubio, a las órdenes del comandante Juan Serra, Inspector del Primer Distrito, arrestaron a Mario Ruiz Díaz, de 53 años y vecino de Aguila, 37, porque al practicarle un registro en la vidriera donde trabaja sita en Genios y Consulado, le ocuparon 13 pesos en billetes y cinco pesos ochenta centavos en moneda fraccionaria, un cristal con números para la bola y charada, el que al notar la presencia de los agentes, trató de borrarlos.

ACUSADO DE RIFERO

El capitán Francisco Pérez, Jefe de la Segunda Sección, auxiliado del cabo 135, H. Izquierdo, arrestó a Florencio Nebot Navarro, dueño y vecino de la vidriera sita en Compostela y Acosta, porque al practicarle un registro por ser un conocido apuntador de rifas, le ocuparon un mármol con varios números para la bola y charada, un lápiz y $12.75, en moneda fraccionaria, producto de las mismas.

ESCANDALO

El vigilante 237, José Hernández, de la Primera Estación, arrestó a José Soto Peña y a Isabel Sánchez Valdés, vecinos de Bernaza 30, por haberlos sorprendido en su domicilio, cuando formaban un fuerte escándalo.

M.E.C.D. 2016

"EL ARANCEL BIEN MANEJADO ES UN EFICAZ INSTRUMENTO DE POLITICA SOCIAL". ASS. DE INDUSTRIALES

FUE APROBADO EL PLAN DE CENTRALIZACION EN EL SERVICIO DE LA MERIENDA ESCOLAR

SE AUTORIZA A LA JUNTA DE EDUCACION PARA PRESCINDIR DEL REQUISITO DE SUBASTA

Se toma esa medida en vista de los buenos resultados de las compras directas. El viernes se reunirán los directores de Conservatorios. Nombrado un maestro de arte decorativo

El Consejo Central del Desayuno Escolar, en su última reunión, impartió su aprobación al sistema de centralización propuesto para dicho servicio, aunque sólo en lo que respecta a la merienda, que es a base de alimentos sólidos, pues tratándose de líquidos se dificultaría más la distribución.

Las raciones individuales propuestas, que irán envueltas en papel cellophane, según se nos informa, tendrán un costo de dos centavos colocadas en cualquier lugar de la Isla.

He aquí la nota de los acuerdos que fué facilitada en el día de ayer:

Autorizar al consejo local de la Habana para que permita a la Junta de Educación prescindir del requisito de subasta en la adquisición del desayuno en el próximo curso escolar, en vista de los magníficos resultados obtenidos con la compra directa al productor en el pasado curso escolar.

Aceptar el plan de centralización en la adquisición y distribución de la merienda escolar presentado por la jefe del negociado de la Inspección del Desayuno, después de un breve estudio del Secretario, que presentó las muestras que al efecto le han sido enviadas.

Felicitar al Alcalde municipal de Madruga, doctor Luis Cartaña, por los servicios prestados en favor del desayuno escolar.

Y otorgar un voto de gracia a la jefe del referido negociado de Inspección, señorita Lucía Lavastida, por su dedicación en bien del funcionamiento del desayuno y de la economía impuesta en su distribución.

Las economías de que se habla en la referida nota ascienden, en total, a 8.646.97, según los detalles facilitados por la señorita Lucía Lavastida, y ha sido hecha en los gastos de leche, galletas y chocolate.

Se reunirán los directores

El viernes 25, a las 3 p. m., se reunirán los directores de los Conservatorios de Música de la Habana que hayan estado establecidos con un año de anterioridad al 2 de los corrientes, a fin de designar los tres miembros que formarán el tribural para las oposiciones a la pensión de música en Europa.

Presidirá el tribunal el Director de la Enseñanza, doctor J. M. Pérez Cabrera.

Un nombramiento

Por decreto presidencial ha sido designado profesor auxiliar de la cátedra "I" (maestro de los talleres de dibujo y arte decorativo) al señor Carlos Pierra y de Vega.

EL CONDE DE COVADONGA EN PALACIO

Visitó anoche en Palacio, al Presidente de la República, el Conde de Covadonga.

El ex Príncipe de Asturias sólo concurrió a saludar al Primer Magistrado de la Nación.

Otra visita

Se informó a los reporters que el Presidente había recibido a los señores Martínez Fraga, Presidente de la Cámara, y Marcelino Garriga, Presidente de la Comisión de Hacienda del expresado Cuerpo.

Según noticias, en la conferencia se trató de los próximos presupuestos, cuyo dictamen será discutido en breve por la Cámara.

Niegan la renuncia del Secretario de Hacienda, G.Lanier

Altos funcionarios afirman que es incierta esa versión. Concurrirá hoy al Consejo

La noticia que circuló ayer acerca de la renuncia del secretario de Hacienda, doctor Manuel Giménez Lanier, fué negada, primeramente por varios altos funcionarios de ese departamento, y, más tarde, en su propia residencia.

Para atenerse a algo concreto, los reporters llamaron por teléfono a la morada del jefe máximo de las finanzas, no sólo para interesarse por su salud, sino para confirmar la noticia; y allí se les informó que carecía de fundamento dicha especie, y que se encontraba mejorado de su afección laríngea.

Si la mejoría se acentúa, posiblemente acudirá hoy a su despacho, cosa que no es absolutamente indispensable, pues muchos asuntos urgentes los ha despachado en estos dos últimos días en su hogar.

El Consejo de Secretarios que debía celebrarse ayer, se suspendió con el fin de que pueda concurrir el secretario de Hacienda, que informará acerca de varias cuestiones de vital interés.

La reorganización de Rentas

De hoy a mañana se tratará de la reorganización que se le ha de dar al departamento que fiscaliza y cobra los impuestos, ya que la Dirección de Rentas—oficina eminentemente técnica—tiene que tener un personal competente para cada materia, a fin de que las recaudaciones se mantengan en el nivel más elevado.

Labora el subsecretario

El subsecretario de Hacienda, doctor Ruiz Montaño, ha estado laborando intensamente en su despacho, resolviendo gran número de asuntos pendientes. Ayer dijo que desde que tomó posesión del cargo hasta la fecha, lleva resueltos más de cinco mil expedientes administrativos.

Refiriéndose a la renuncia del secretario, dijo que no la creía, pues en estos últimos días estuvo despachando con él y no habló nada en relación con esos rumores.

Tres cuestiones importantes han de plantearse a la Cámara: el Código Electoral, Presupuestos y el Sorteo

Posiblemente se convoque para el jueves a una sesión extraordinaria para tratar de los gastos nacionales. De la Ley Electoral sólo se ha de reanudar el debate

En la orden del día de la Cámara de Representantes figuran muy cerca de dos centenares de proposiciones de ley, muchas de las cuales revisten verdadera importancia y reclaman urgente tratamiento

Es evidente que los señores congresistas resultan asombrosamente prolíficos.

Sin embargo de que la orden del día abunda en proyectos tanto el lunes como ayer martes los diputados no pudieron reunirse en sesión por haber faltado el quorum para ello.

Un pase de lista al iniciarse la asamblea, denuncia la ausencia de la mayoría reglamentaria y el acto queda en suspenso.

Los congresistas a quienes interrogamos sobre los motivos que dificultan las sesiones, no atribuyen este hecho a ninguna causa determinada; niegan que exista, y hallan la razón de todo en la inapetencia de aquellos compañeros que no están a tiempo en el hemiciclo para responder al llamamiento del señor Rafael Reina, cuya voz llena los espacios.

A lo que parece la inactividad cameral de estos días tiene su origen en tres cuestiones fundamentales, pendientes de solución inaplazable.

Son a saber:

Presupuestos generales para 1938.

Código Electoral.

Ley del sorteo de los congresistas como base para renovar la Cámara el año entrante.

Sobre cada una de estas cosas el país proyecta un extraordinario interés.

Según informes los representantes integrarán el quorum cuando dichos tres asuntos sean planteados en la Cámara.

Oportunidad que habrá de presentarse muy pronto.

A propósito de los presupuestos, ayer, durante muchas horas del día la Comisión de Hacienda permaneció reunida con objeto de darle los últimos toques de estilo al Dictamen que discutirá el Congreso.

A los comisionados le animaba el deseo de elevar, en horas de la tarde, el expresado Dictamen a la mesa de la Cámara, de manera que el Presidente Martínez Fraga lo incluyese en una orden del día especial.

Hay la posibilidad de que se convoque a sesión extraordinaria el jueves de la actual semana, para iniciar los debates de los presupuestos.

Estos deberán ser aprobados en una sola jornada, en tiempo de que el Senado discuta en seguida, pues habrán de entrar en vigor el día primero de julio.

Respecto del Código Electoral no hay más que reanudar su debate, pues como bien es sabido, la Cámara ha aprobado ya 29 artículos de esa Legislación que consta de trescientos o más preceptos.

El problema del sorteo será propuesto como consecuencia del Código Electoral, toda vez que resulta una materia afín al mismo.

Los bien informados aseguran categóricamente que la Cámara, lejos de esquivar el tratamiento de una cuestión que tanto apasiona a la opinión pública y a los propios congresistas, la abordará de lleno.

Y teniendo en cuenta que los llamados «sorteístas» están nutriendo una fuerte fila, la Ley del Sorteo será aprobada.

El de hoy es el último día reglamentario de sesión. Si ésta se logra habrá de ser despachada la copiosa orden del día.

INTOXICACION

Olga Vidal Albalonga, de 3 años y vecina del Callejón de Laguna, fué asistida en el Centro de Socorro de Luyanó, de grave intoxicación que sufrió en su domicilio al ingerir una pastilla tóxica, en un descuido de sus padres.

Se recaudarán $20,000 para la estatua a Martí

Los adquirentes de billetes contribuirán cada uno con un peso a esa bella iniciativa

El director de la Renta de Lotería, señor Antonio Rodríguez Gómez, recibió un escrito del coronel del Ejército Libertador, señor D. de la Guardia, proponiendo que la Dirección contribuya con 20 mil pesos a la creación del monumento al Apóstol José Martí.

Sugiere que por los adquirientes de billetes se contribuya con un peso por cada billete del sorteo de junio 30.

El señor de la Guardia, como adquiriente y predicando con el ejemplo, envió un giro postal por tres pesos, correspondientes a la asignación de billetes que tiene para dicho sorteo.

Esa iniciativa ha sido tomada por el «Grupo Martiano de Niquero», del cual el coronel de la Guardia es presidente.

El director de la Renta de Lotería, tan pronto como recibió el escrito del coronel D. de la Guardia, ayudante que fué del general Maceo y que tomó parte en el combate de Dos Ríos, donde encontró la muerte José Martí, le contestó felicitándolo por su iniciativa, la que acoge con cariño y a la que prestará todos sus esfuerzos, obligado como cubano, ya que no pudo tener el honor, como él, de hacerlo en los campos de batalla por la libertad de Cuba.

El señor Rodríguez Gómez ha trasladado el giro al secretario de Defensa, para los fines indicados.

LA JUNTA DE GOBIERNO DE LOS ABOGADOS TOMARA POSESION EL DIA PRIMERO

Un acto por todos conceptos brillante, celebrará el día primero de julio entrante el Colegio de Abogados de la Habana, en el local de la Academia de Ciencias, Cuba número 84, casi esquina a Amargura, a las nueve y media de la noche.

Tendrá por objeto, principalmente, la toma de posesión de los nuevos miembros de la Junta de Gobierno, doctores Manuel Fernández Supervielle, decano; Enrique Llansó Ordóñez, vicedecano; Mario Lluria Bonnet, secretario; Juan José de la Riva, vicesecretario, y Luis Machado Ortega, Armando Moré Benítez, Gastón Godoy Loret de Mola y Gonzalo Ramírez de Arellano, diputados.

También tendrá lugar en el propio acto la entrega al doctor Angel Usátegui del premio instituido por el doctor Angel C. Betancourt y que le fué otorgado este año al aludido letrado por su brillante trabajo «El colono cubano»; y asimismo la entrega de los títulos de los Colegiados de Honor, concedidos a los letrados doctores Evelio Rodríguez Lendián, Cristóbal de la Guardia, Ventura Dellundé, Claudio González de Mendoza, Enrique Llansó y Eduardo C. Betancourt.

Indiscutiblemente que este acto constituirá un notable acontecimiento de orden cultural y social que rememorará los que a principios de este siglo celebró con tanta lucidez la propia institución, en los que se escuchará la palabra serena y elevada del doctor don Pedro González Llorente, del doctor González Lanuza, del doctor Evelio Rodríguez Lendián y de tantos otros ilustres abogados para los que el Colegio y la sociedad entera de la Habana guardan profunda y sincera veneración.

La Comisión organizadora de este acto, compuesta por los letrados señores Luis Machado, Gastón Godoy, Luis Bottifol y Raúl López Ibáñez, miembros todos de la Junta de Gobierno, labora intensamente para el mayor éxito de esta interesante fiesta.

INSOPORTABLE EL HEDOR DE LA ZANJA REAL PARA LOS VECINOS DEL CERRO

Numerosos vecinos de la populosa barriada del Cerro nos visitaron en la noche de ayer, pidiéndonos que llamáramos la atención a la Secretaría de Sanidad acerca del peligro que significa para ellos el hedor que despide la Zanja Real.

Piden esos vecinos que dicho Departamento, en manos hoy de un funcionario de las condiciones del doctor Zenón Zamora, actúe pronto en evitación de mayores males.

AGREDIDO

Angélica Gandolf López, de Leonor 15, denunció en la Décimatercera Estación, que su esposo Ramón López Díaz, fué asistido en el Centro de Socorro de Luyanó, de lesiones menos graves, que le ocasionó al agredirlo un individuo que sólo conoce por Rogelio Basabe, por diferencias en el negocio.

Arresta la policía Nacional a varios jugadores en Monte

Una dama dió la confidencia al Cmdte. Serra, para que sorprendiera a los reunidos

El comandante Juan Serra, inspector del Primer Distrito, en la campaña emprendida contra el vicio, sorprendió anoche un juego de poker en la casa Monte 133, procediendo al arresto del inquilino principal de la misma Oscar Valdés.

La confidencia la obtuvo el comandante Serra, por medio de una carta que por correo le fué enviada y cuya misiva está firmada por Esperanza Díaz, vecina de Figuras 37.

Con tal motivo el expresado oficial policíaco, asistido del capitán Medina, al mando de la Quinta Estación y de los vigilantes 1416, Luis Rubio y 1188 Nicolás Marín, se personó en la casa de referencia, sorprendiendo a varios individuos que se encontraban jugando alrededor de una mesa.

También fueron detenidos por la policía, Julio Díaz Corripio, vecino de Cienfuegos 46, Julio Morales Pedraza, de Aguila 116; Juan Sánchez Castillo, de Concordia 190; Antonio Benítez Arango, de Vives 108; Luis Sotolongo y Sotolongo, de Manglar 20, Adalberto Rodríguez de Bernaza 72, y Juan Fonseca, de Jesús María 71.

La policía ocupó también una sábana que hacía de tapete; cien fichas de a cinco centavos; setenta y cuatro de veinte centavos; cuarenta y nueve de cincuenta centavos; veinte y cinco de un peso; quince de cinco pesos; un juego de naipes y tres estuches de fichas.

Los detenidos quedaron en libertad, por haber prestado fianza a su favor de cien pesos por cada uno, el señor Domingo Díaz, dándose cuenta al Juez Correccional de la Sección Tercera, a cuya autoridad se le remitió todo lo actuado.

El 29 concurrirá al Parlamento el Gabinete Chautemps

Es necesario este plazo para dar tiempo a que regrese de E. U. el Ministro de Hacienda

PARIS, junio 22. (AP).—El nuevo Primer Ministro Camille Chautemps, anunció hoy que se presentará al Parlamento con su gobierno el 29 de este mes, para dar al Ministro de Hacienda Bonnet, una semana de tiempo para llegar a París, procedente de los Estados Unidos.

Chautemps no ha seguido el precedente establecido por L. Blum, quien incluyó entre los subsecretarios a tres mujeres. Chautemps, ha prescindido del sexo femenino en su gobierno.

Por segunda vez en la historia de Francia, un negro, Gastón Nonnerville, desempeña un cargo ministerial. Nonnerville, que es diputado por Guayana, ha sido nombrado Subsecretario de las Colonias.

El otro negro que desempeñó un cargo ministerial fué Claise Diagne, que fué Subsecretario de las Colonias en el Gabinete de Pierre Laval en 1931.

Todos los subsecretarios, con excepción de seis, son radicales socialistas.

Una comisión nutridísima del "Comite Nacionalista Español" dió las gracias al director del DIARIO DE LA MARINA

El Comité Nacionalista Español visitó ayer, en el edificio del DIARIO DE LA MARINA, a nuestro Director, doctor José I. Rivero. Fué una reunión fraterna, cordialísima, que presidieron el señor Elicio Argüelles, el Conde de Morales y el General de División don Federico de Monteverde. La foto muestra al doctor Rivero y a los distinguidos visitantes, así como a nuestro compañero Sánchez-Arcilla haciendo uso de la palabra.

EN PRO DEL TRATADO CON EL URUGUAY

—V—

Hemos evidenciado en nuestros trabajos que las principales industrias cubanas han de obtener beneficios del proyectado convenio con el Uruguay, que es pródigo en posibilidades para nuestro comercio exterior y, por ende, para nuestra rehabilitación económica.

La concertación de ese Tratado debiera meditarse detenidamente, no con el propósito de rechazarlo, sino de obtener las modificaciones que fueren precisas, si del mismo se derivare grave daño para nuestra ganadería.

Prescindiendo del lugar que ocupa y de la importancia que tiene la ganadería cubana para la economía nacional y el sostenimiento de las cargas del Estado, yo la contemplo como una inversión de capitales que extranjeros y nacionales han hecho en Cuba, digna de respeto y merecedora de protección en la medida que sea conveniente.

En tesis general soy partidario para Cuba, y lo tengo repetido, de un proteccionismo prudente de la agricultura nacional. País eminentemente agrícola el nuestro, debe proteger los productos agrícolas. No tengo motivo para sostener criterio distinto respecto a la ganadería, aunque advierto que no es propiamente un producto agrícola.

En primer lugar la protección aduanera no debe constituir para la industria que la reclame, un derecho previo, pues que tan sólo ha de intervenir como sanción de un estado de hecho que hay que justificar.

Para adquirir el derecho a ser protegida, tendrá cada industria que probar, ante todo, su derecho a la vida, en tanto al menos que esa vida merezca la solicitud y el apoyo del Estado.

Este derecho a la vida debe determinarse, a mi juicio, por la importancia del lugar que la industria ocupe en la producción nacional así como por el valor de los esfuerzos que haya desplegado para perfeccionarse técnicamente y para favorecer el desarrollo de los recursos y de las fuerzas económicas de la Nación.

Esbozadas estas ideas, nos preguntamos ¿en qué artículo o frase del proyecto del Tratado se encuentra una amenaza para la ganadería cubana? Sinceramente no lo encontramos.

Cuando los ganaderos se oponen a todo concierto con el Uruguay, sale siempre a relucir el tasajo. No hay otro tópico.

Hemos demostrado ya que la importación del tasajo uruguayo dentro del margen de una cuota y de un valor que en el Tratado se fijan, no constituye un peligro para la industria tasajera cubana, sino una aliada, que seguramente contribuirá a su mejoramiento y desarrollo.

Pero suponiendo que esta verdad inconcusa fuera caprichosa o erróneamente negada, la conducta de los ganaderos demuestra que la ganadería cubana no puede subsistir, ni para afirmar en base estable la industria tasajera ante la competencia del tasajo uruguayo, con una cuota fija y un derecho aduanal elevado.

¿Qué representa, pues, la industria tasajera para la ganadería cubana, que si aquella desaparece, sufrirá ésta duro quebranto y daño irremediable? ¿Es verdad, como dijo el inolvidable señor Walfredo Rodríguez Blanca, y debe serlo cuando él lo dijo, en un artículo publicado en un diario de La Habana, que los colonos tenían 400 mil bueyes y que los bueyes en su vejez o al ser inutilizados, no tienen otro destino que la fabricación del tasajo?

Si las tasajerías han ido año tras año perdiendo el alto consumo del tasajo en Cuba, hasta reducirlo a la ínfima cantidad que la Secretaría de Agricultura ha evidenciado, ¿qué trascendencia puede tener en la ganadería?

Ante estos hechos, que son incontrovertibles, no puede afirmarse que la fabricación del tasajo protegido con altos aranceles, haya servido para afirmar en base estaba la industria ganadera, pues la realidad demuestra que el único resultado obtenido fué disminuir el consumo del tasajo al promedio aproximado de una libra al año por habitante.

Un ganadero de importancia en Camagüey, me informa que en la actualidad no existe ganado para las tasajerías, porque, el de buena calidad debe exceder de un mil libras de pesos para que el rendimiento en tasajo cubra el costo de elaboración, y según su opinión no existe ganado de ese tipo en cantidad suficiente para las tasajeras.

Así se explica que según informes suministrados por las mismas fábricas de tasajo, en todo el año 1936, se sacrificaron en Cuba, para la fabricación de tasajo solamente 32,613 reses, es decir, mucho menos del 1 por ciento del total de reses que según los ganaderos existen en la Isla.

Cuando estos datos se examinan y se recuerda la apasionada oposición que los ganaderos hacen al Tratado, alegando que concluiría con la industria tasajera y que el daño que por ello sufriera la ganadería cubana podría llegar a ser inmenso, queda toda persona sensata convencida de que o tales afirmaciones son evidentemente exageradas y falsas, o que debe haber otra razón, tal vez de amor propio, que obliga a los ganaderos a oponerse a la concertación del Tratado, aunque no les cause perjuicio apreciable, y aunque los produzca en gran escala al Estado y a los principales industrias de Cuba.

Insistiremos en este extremo para justificar, como es mi criterio, que dando de mano a los apasionamientos que no crean sino que destruyen, podemos mantener la defensa de la ganadería cubana dentro de los sanos principios de nuestro incansable Secretario de Agricultura, en la defensa del Tratado.

R. J. MARTINEZ.

Se ha ordenado al crucero 'Cuba' que regrese a La Habana

Las averías que sufrió en el Támesis son importantes.. Ayer salió de Oslo, Noruega

A causa de las importantes averías que sufrió en el servo-motor el crucero «Cuba» al chocar el día 31 de mayo con el vapor «Floshlight», en el Támesis, el Estado Mayor de la Marina ha dado órdenes a su Comandante para que regrese de Cherburgo, directamente a la Habana.

El «Cuba», que estaba en Oslo, Noruega, irá a Francia y de allí vendrá a la Habana.

No nos visitará el «Ajax»

El Estado Mayor de la Marina ha sido informado por la Secretaría de Estado de que el crucero inglés «Ajax», cuya visita a la Habana se había anunciado para hoy no vendrá ya.

Boya inutilizada

Para general conocimiento se informa que la boya lumínica del Canal de las Mulatas, fondeada al lado Sur de la entrada del Canal (al Oeste), y que se describe en el nuevo cuaderno de faros, cuya situación aproximada es Latitud 21 grados 42 minutos Norte, y Longitud 79 grados 58 minutos Oeste, ha sido puesta fuera de servicio temporalmente.

Alumnos libres aprobados

Relación de los alumnos libres aprobados en los exámenes de ingreso a la Escuela de Náutica anexa a las Escuelas Navales de la Marina de Guerra Constitucional: 1: José M. Alvarez Delgado; 2: Luis García Batista; 3: Juan Evelio Vallejo Lorenzo; 4: Pedro A. Brito García; 5: Herminio Irizarri; 6: Mario León García Bengochea; 7: Roberto Franco Lliteras; 8: Norberto Peña; 9: Serafín Pérez Fraga; 10: Luis Masferrer y Grave de Peralta; 11: José Ríos Risech; 12: Manuel Rodríguez Ramírez; 13: Elio Sánchez Menes; 14: Rigoberto Pujol; 15: Luis A. Carabalio Trujillo; 16: Julio Chalus.

ROCKEFELLER HACE 11 AÑOS

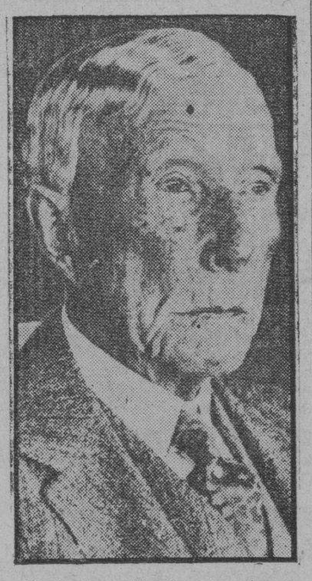

Desde hace 11 años el rostro de John D. Rockefeller había adquirido ya una apariencia de pergamino, como se ve en esta fotografía tomada en 1926. (Foto Acme-Editors Press).

LOS EE. UU. ES BUEN EJEMPLO DE VIGILANCIA ARANCELARIA EN DEFENSA DE LA INDUSTRIA

Cuba debe aumentar los derechos que pagan las mercancías similares a las que se producen en este país, agregan, cuando éstas aumenten de precios, para así equiparar su valor

Por razón de principios la Asociación Nacional de Industriales de Cuba acogió con el más decidido calor la proposición formulada en su última Junta General de que se recabara del Jefe del Poder Ejecutivo y del Poder Legislativo una acción acorde, a fin de que en todos los casos en que, por virtud de leyes sociales, impuestos o disposiciones análogas, la industria nacional se viera obligada a aumentar el precio de sus productos, se aplicara un aumento correspondiente en el arancel a los productos similares de importación.

Esta práctica sistematizada impediría, según los industriales cubanos, la competencia desleal que pudieran hacer los productores de origen extranjero a aquellos de fabricación doméstica afectados por las referidas leyes sociales o de impuestos.

El ejemplo de los Estados Unidos

Los Estados Unidos, país que, por sus legislaciones en materia de trabajo y de protección industrial, marcha a la cabeza del movimiento actual del mundo, dicen los representantes de la Asociación Nacional de Industriales de Cuba, constituyen un buen ejemplo de esa vigilancia defensiva en materia arancelaria.

Los aranceles no son un instrumento fiscal, sino un medio regulador de la economía nacional. Su mayor eficacia consiste, no en las recaudaciones que por concepto de aduanas se obtengan, sino en la consecuencia inmediata que tengan en el desenvolvimiento de la producción interior.

El arancel ha sido considerado, agregaron los voceros de la industria, como el mejor y más apto instrumento de política social, ya que es de hecho el factor de equilibrio entre la producción de la industria doméstica y la competencia de los productos de procedencia extranjera.

Es razonable lo que piden los industriales

La Asociación Nacional de Industriales de Cuba no reclamará medidas extremas de protección para la industria nativa, pero sí el establecimiento del justo equilibrio entre los aranceles, los impuestos y las leyes sociales en vigor, con la finalidad de que las manufacturas cubanas no sufran los terribles efectos de una competencia desleal por parte de productos elaborados en países donde la mano de obra es más barata o las condiciones generales del trabajo no corresponden al nivel de las que prevalecen actualmente en Cuba.

El Alcalde explica su idea de crear la Escuela Vocacional

Pide la rebaja del crédito de becas, para ampliar así el plantel «José M. Gómez»

El Alcalde Municipal permaneció ayer en su despacho hasta las siete y media de la noche, siendo visitado por el presidente del Ayuntamiento, señor Francisco Rivero San Román y 22 concejales, con los que cambió impresiones acerca del problema de las becas y el crédito consignado en el nuevo presupuesto.

El doctor Beruff Mendieta invitó a los repórters municipales para que asistieran a esa reunión. Con dicho motivo les manifestó que «el acuerdo adoptado por la Cámara Municipal sobre la rebaja del crédito para niños pobres becados de 26,000 pesos a diez mil, fué pedido por el Ejecutivo en un mensaje para, a cambio de esa economía, obtener un crédito para la construcción de la Escuela Vocacional para niñas, con capacidad para cuatrocientas, de las cuales doscientas estarían internas y otro crédito para ampliación y mejoras de la Escuela «Gral. José Miguel Gómez», con objeto de poder admitir doscientos niños becados más en este plantel desde el próximo curso escolar».

Luego agregó:

«El pueblo de la Habana conoce perfectamente el prestigio de las escuelas municipales y cómo se educa y se atiende en ellas; sabe, además, que reciben enseñanza y alimentación perfectas. El crédito del que ahora se rebajan 16,000 pesos era para unos doscientos niños escasamente, pagándose la manutención y la educación con un servicio deficiente y de poca utilidad para la niñez.

«Aun cuando la Cámara Municipal quisiera rectificar ahora su criterio, dicha resolución no sería viable, porque equivaldría a la revisión de un acuerdo adoptado después del 15 de febrero y se cometería con ello inútilmente una irregularidad».

LA ASOCIACION «CREDITO TERRITORIAL» FELICITA AL CORONEL BATISTA Y A NUESTRO DIRECTOR

Habana, 22 de junio de 1937.
Señor doctor José I. Rivero.
Director del DIARIO DE LA MARINA.
Ciudad.

Distinguido señor:

La Asociación «Crédito Territorial», por mi conducto, tiene el honor de dirigirse a usted, rogándole la publicación de la presente carta, porque desea hacer público el regocijo que ha experimentado al conocer los términos de la interesantísima entrevista celebrada entre usted y el Jefe del Ejército, coronel Fulgencio Batista, respecto de las reformas de carácter económico-social que propugna.

Son dignos del mayor encomio sus propósitos contenidos en la creación de la Banca Nacional, tan necesaria en todo país bien regido; el reparto de tierras del Estado entre los sufridos campesinos pobres, medida excepcionalmente favorable a la riqueza pública y al bienestar de esos ciudadanos; y la liquidación de la moratoria hipotecaria sin agravio para ningún derecho legítimo, tan conveniente al rápido progreso y al ordenamiento adecuado de la propiedad territorial.

Cada una de estas reformas representa, por sí sola, un paso de avance extraordinario en la obra de la reconstrucción nacional; y las tres juntas, la consagración del bello ideal de Libertad, Igualdad y Fraternidad, tan desconocido por los que más lo invocaron, y que es indispensable para la vida ordenada y feliz de la República.

Repetimos que merece elogios el coronel Batista por el esfuerzo que realiza a favor del bienestar y la felicidad de Cuba.

También usted, doctor Rivero, merece plácemes, porque según sus manifestaciones, se ocupa actualmente en estudiar la forma que le conduzca a darle participación en las utilidades de su periódico a los elementos que con usted colaboran en la confección del mismo.

Esa determinación suya es tanto más meritoria, porque ha sido espontánea, demostrando con ella que sí es posible armonizar los intereses del capital y los del trabajo, y evitar en lo posible, la explotación del hombre por el hombre.

Ojalá que sea posible llevar a la práctica estas teorías, en todos los órdenes de la industria y del comercio, porque sería plácida y feliz la vida del futuro.

Cordialmente,

Emilio Fernández,
Presidente, p. s. r.

Academia de la Historia de Cuba

Convocatoria y Reglamento para el concurso extraordinario al premio «Máximo Gómez»

En cumplimiento de lo dispuesto en la Ley de 7 de octubre de este año, publicada en la «Gaceta Oficial» del mismo día, edición extraordinaria número 345, y para conmemorar el primer centenario del nacimiento del Mayor General Máximo Gómez y Báez, General en Jefe del Ejército Libertador, la Academia de la Historia de Cuba abre un concurso literario bajo las siguientes condiciones:

1º.—El tema de este certamen es: «Biografía del Mayor General Máximo Gómez».

2º.—Las obras que se presenten deberán estar redactadas en castellano, ser originales e inéditas, y el texto, incluídos los apéndices, las notas, la bibliografía, el índice y la tabla de materias, no podrá exceder de cuatrocientas páginas escritas a máquina, con tipo del llamado «pica», en hojas de papel de ocho y media por doce pulgadas inglesas, de veinte líneas la página y de sesenta y ocho letras de línea.

3º.—Cada autor marcará su obra con un lema y la acompañará de un sobre cerrado y lacrado, que contendrá su nombre y dirección, y que tendrá escrito por fuera el lema y primer renglón de la obra.

4º.—Las obras serán entregadas en la Secretaría de la Academia (Cuba y Amargura, Edificio Barraqué, séptimo piso), o enviadas por correo al Secretario de la misma, quien en cada caso otorgará recibo, haciendo constar el título, lema y primer renglón de la obra. Los autores que remitan sus trabajos por correo, designarán, sin nombrarse, la persona a quien se deberá dar el recibo.

5º.—El plazo para la presentación de las obras vencerá a las doce del día 31 de agosto de 1937.

6º.—No se admitirá obra alguna a la cual se acompañe oficio, carta o papel de cualquiera clase por el que pudiera averiguarse el nombre del autor.

7º.—No se devolverá ninguno de los trabajos que se presenten. Todos ellos se conservarán en el Archivo de la Academia.

8º.—Las personas que concurran a este certamen se conducirán con la discreción necesaria para que no se sepa, antes de conocerse el laudo de la Academia, cuáles son las obras presentadas por ellas.

9º.—Se discernirán un premio y un accésit. El premio consistirá en un diploma, quinientos pesos en metálico y cien ejemplares de la edición que la Academia hará de la obra premiada; el accésit consistirá en un diploma y doscientos pesos en metálico.

10º.—El mérito relativo de las obras que se presenten no les dará derecho al premio ni al accésit; para alcanzarlos han de tener, por su fondo y por su forma, valor que de semejantes recompensas las haga dignas en concepto de la Academia.

11º.—La obra que resulte premiada se publicará por la Academia dentro de los tres meses siguientes a la fecha de la adjudicación del premio. Los ejemplares que la cuantía del crédito concedido permita imprimir, serán distribuídos gratuitamente.

12º.—Dentro del mes de septiembre de 1937, la Academia en pleno acordará la adjudicación del premio y del accésit.

13º.—Una vez terminado el concurso, podrán los autores publicar a su costo cuantas ediciones quieran de las obras presentadas por ellos, hayan sido premiadas o no, y esas ediciones serán propiedad suya.

14º.—A este certamen podrán concurrir cuantas personas lo deseen, ya sean ciudadanos cubanos o extranjeros, residan o no en el territorio de la República, con la única excepción de los individuos de número y los empleados de esta Academia, a quienes el Reglamento prohibe tomar parte, como aspirantes a premios, en los concursos que la misma celebre.

La Habana, noviembre 27 de 1936.
Vto. Bno.: **Tomás de Jústiz,**
Presidente; **René Lufriu,**
Secretario.

Disposiciones legales y reglamentarias que se citan:

Inciso e) del artículo I de la Ley de 7 de octubre de 1936:

«La Academia de la Historia convocará a un concurso para premiar la mejor biografía, de no más de cuatrocientas páginas, sobre el Mayor General Máximo Gómez, debiéndose premiar al autor del mejor trabajo con la suma de quinientos pesos, moneda oficial, y cien ejemplares de la obra cuando se imprima; y al que le siga en mérito se premiará con la cantidad de doscientos pesos. Dicha Academia de la Historia publicará el libro objeto de este concurso, dentro de los tres meses siguientes a la fecha de la adjudicación del premio. Los ejemplares que la cuantía del crédito concedido permita imprimir, serán distribuídos gratuitamente.

Artículo 230 del Reglamento de esta Academia:

«En los certámenes que la Academia organice no podrán presentar trabajos los académicos de número ni los empleados de la misma».

Instructor de la causa contra el doctor Brower

El decano de la facultad de Medicina Veterinaria, por sustitución, doctor Julio San Martín, ha designado al profesor Lorenzo Martínez Pérez como instructor del expediente que se sigue al doctor Juan B. Brower Eohtecoper, por abandono de funciones.

Los reglamentos de las escuelas

Ya cuentan con su reglamento interior las escuelas universitarias de Ciencias Sociales y Pedagogía.

Derecho Civil sigue discutiendo el reglamento, pero aún no lo ha aprobado.

INTOXICADA

Mercedes Madan, de 20 años y de Esperanza 127, fué asistida en el Segundo Centro de Socorro de una grave intoxicación, que sufrió en su domicilio al ingerir un poco de yodo con el propósito de privarse de la vida.

JOVEN ACUSADA

El vigilante 1867, Claudio Gutiérrez, de servicio en el semáforo de Zanja y Belascoaín, arrestó a Angela Oliva García, de 19 años y sin domicilio, porque al llamarle la atención cuando escandalizaba en el café sito en la referida esquina, le faltó al respeto y le hizo una gran resistencia al tratar de conducirla a la Estación, tirándose en el suelo.

"AVANCE" obsequiará, el próximo sábado, a sus lectores con la fotografía iluminada de la radiante estrella de cine **Joan Blondell,** satisfaciendo así a los millares de coleccionistas que la estaban esperando con no disimulada ansiedad.

M.E.C.D. 2016

PODRA DESEMBARCAR UNA FAMILIA GITANA, COMPROMETIENDOSE SUS MIEMBROS A NO DECIR LA SUERTE

CRONICA HABANERA

LA SEÑORA DE CAMBO

Nos complacemos en saludar por anticipado a la señora Juanita Arcos, gentil esposa del señor Rafael A. Cambó, Jefe de un Negociado en la Secretaría de Sanidad.

La señora de Cambó celebra su santo mañana.

Felicidades.

DEL VEDADO TENNIS.—Uno de los tes bailables más animados de la temporada ha sido el del sábado último en el Vedado Tennis Club.

Se caracterizó esta fiesta por su animación y alegría, reinando el baile a los acordes de la Orquesta Touzet hasta hora bien avanzada de la noche.

Por la falta material de espacio no nos ha sido posible hasta hoy dar a conocer la concurrencia.

Héla aquí:

En una mesa tres distinguidos matrimonios, Luis Entrialgo y María Teresa Aixalá, José Aixalá y Natalia Suárez y Alfredo Fernández y Esther López.

En otro party la señora de Molino con Lydia Fuentes y Víctor Carson y Aimée Molino y Manolo Suárez.

La señora Herminia Rodríguez de Bernal chaperoneaba estas parejitas: Ofelia Bernal y José Vital, Delia Morales y Alfredo Crucet, Antolina de Cárdenas y Mario G. Camejo.

El Vicepresidente del Club, ingeniero Fernando R. de Castro, y su gentil esposa María Antonia Freyre, estaban con Miguel Jorrín y Tessie Kent, Juan Ulacia y Raquel Uriarte, Fernando Florit y María Antonia Alvarez, y dos parejitas María del Carmen Betancourt y Carlos Abello, Raquel Romero y Eddy Montoulieu.

Dos matrimonios, Fico Alvarez de la Campa y Paquita López Maza y Enrique Arrebola y Diana Allen.

Con la señora Florinda Navarro de Borrell se reunían su hija, Berta Borrell y el señor Marcelo Aragón.

En otro party Gloria Cuéllar y Alberto Eguiluz, Nenita Mesa y doctor Tino Graiño.

Una mesa animadísima con Hilda Suárez, Eida Porro, Miguel Oyarzun, Josefina Suárez, Ciro Ullivarri, Luisita Suárez Carlos Fontova.

El doctor Raúl González Cabrera y su esposa Edilia Figueroa con Lilia Sabí y Manolo Arroyo, China Figueroa y Néstor Sabí.

Tres parejitas en otra mesa, Marta Cervera y Ramón Ruiz Sánchez, Gisela García Espinosa y Jorge Morales, Peggy Coroalles y Angel Cervera.

Un party de parejitas con Hortensia Tapia y Jorge Acevedo, Hilda Lasa y Andrés Bacarisse, Cucha Arias y Ricardo Fusté.

La señora Blanca Urbach de Simpson y Juana Peláez de Expósito con Aperiquita García Baeza, Oscar Luis Iglesias, Yolanda Simpson, Héctor Recio, Margarita Espino y Martín Fantony.

Con los simpáticos esposos Julián Aguilera y Alicia Foyo se reunían en otra mesa Josefina Giménez y Néstor Mendoza, María Luisa Mendoza y Reinaldo Fernández Rebull, Hilda Vilanova y Ricardo de Castroverde.

Un party animadísimo ordenado así: Clara Gamboa y Julio Morales Robelin, Anisia Meruelos y Pepe Mayo, Lolita Coroalles y Ernesto Marty, Gina Chomat y Manolo García Solís.

Con las señoras María Teresa Herrera de Fontanalls y Luisa Victoria Manrara viuda de Venero anotamos en otra mesa a María Elena y Poupée Venero y al doctor Enrique Dos simpáticos matrimonios, Maque de Castroverde.

nolo Escobar y María Luisa Arango, Pepe Henares e Isolina Cano, con la encantadora señorita Gina Arango y el señor René Ruiz Herrera.

Emma de Quesada y René Pelleyá, Marina Odoardo y Russell Quesada, Minín Abello y doctor Arturo Gallart, Leopoldina de la Campa y doctor Calixto García Rayneri, y las señoras María Julia Fernández de Campa y Herminia García de Abello.

Varias parejitas en este orden, Vi Aldecoa y Miguel Suárez, Graciela lles, Elia Lago y Roberto Carrión, de la Campa y Julio Fernández Se-Ruth Alonso y Juan Aviés, Mirta Aguirre y Melchor Loret de Mola.

La señora Henriette Le Mat de Labarrere chaperoneaba a Maitá Labarrere y Enrique Almagro, Sylvia Lawton y Pillo Morales.

Para el sábado ya reina gran animación.

Habrá te como de costumbre de seis en adelante.

ALMUERZO CAMPESTRE. — El doctor Horacio Ferrer, una de nuestras eminencias médicas y su gentil e interesante esposa Tácita Paisán, ofrecieron el domingo, un almuerzo en su hermosa residencia de Taco-Taco.

A este almuerzo concurrió un grupo de sus amistades que fueron objeto de halagos y atenciones innumerables por parte de los amables dueños de la casa.

Compartiendo la tarea estaban sus cuatro hijas, entre ellas la encantadora señorita Olga Ferrer Paisán, que vuelve hoy al John Hopkin-s de Baltimore, donde cursa con brillantez extraordinaria su carrera médica.

He aquí la relación de la concurrencia:

El doctor José Mnuel Cortina y María Josefa Corrales.

El General Armando Montes y Margot de Cárdenas. El doctor Enrique Hernández Cartaya y Carmen Corujo. El ingeniero Eduardo Chibás y Conchita Ribas.

David Masnata y Aurora de Quesada.

El Representante Néstor Carbonell y Esther Cortina.

Gaspar Carbonell y Mercedes Rivas; Gonzalo Zúñiga e Isabel Reyes; Pedro Bosch y Belica de la Hoyuela y Enrique Llansó e Isabel del Barrio.

La señora Laura Cabrera viuda de Alvarez.

El ex presidente de la República, doctor Carlos Manuel de Céspedes; el general Miguel Varona y el doctor Miguel Angel Carbonell.

Las señoritas Lidia Carbonell, Sara Pujol, Margot y Lupe Zúñiga, Elsita Bosch, Enriqueta Mora; Terina Pella; Isabel y Mercedes Llansó; Betty Lamar; Ofelita Hernández Corujo, Berta Alvarez Cabrera y las cuatro encantadoras señoritas de la casa; Olga, Berta, Marta y Tácita Ferrer y Paisán.

Y los jóvenes Oscar de la Torre; Eduardo Lamadrid; Orlando Pujol; Joaquín Hernández Corujo; Jorge Carbonell; Gabriel Aurioles y Manolo González.

UN ALMUERZO.—Hoy, a la una de la tarde se celebrará en el Sea Club, un almuerzo organizado por la Asociación de Guitarra de la Sociedad Pro-Arte Musical.

Será en honor del notable guitarrista español Regino Sainz de la Maza, que embarcará próximamente rumbo al extranjero.

EDUARDO ESPINOSA.—El próximo domingo, embarca por la vía de Nueva Orleans, el querido amigo doctor Eduardo Espinosa y Prieto, Secretario de la Embajada Mexicana, que ha sido trasladado por su gobierno para desempeñar el alto cargo de Encargado de Negocios de México, en la Capital de Honduras.

El joven y distinguido diplomático que tantos afectos y tantas simpatías ha sabido captarse en el seno de nuestra sociedad por su caballerosidad exquisita deja de su actuación en nuestra capital una estela de recuerdos imborrables.

Con nuestra felicitación por su ascenso, van nuestros mejores votos por sus éxitos.

¡¡Cuidado!! Fíjese Ud: el nombre BISMAGEN se escribe seguido, ¡No lo confunda!

¿Está Ud. valiéndose de "lo mejor" para combatir con éxito su enfermedad del

ESTOMAGO,

afecciones concomitantes al

HIGADO y VESICULA, ?

úlcera gástrica o duodenal, COLITIS — Intestinos

Resultados prodigiosos están obteniéndose con

BISMÁGEN

aún en casos rebeldes en que DE NADA VALIERON OTROS remedios. Aprovéchese Ud. de este admirable recurso que la Ciencia moderna pone a su disposición: Ensaye con un frasco del *notable patente* Bismágen y

bendecirá la hora en que decidió tomarlo

SED PRUDENTES

Sed prudentes y tomad de hoy en adelante un fortificante para evitar la depresión consecutiva a los calores del verano. Entre los numerosos tónicos que existen, señalamos la eficacia de la Quintonine; vertida en un litro de vino de mesa, procura un excelente vino fortificante, tónico, reparador y barato. La Quintonine puede tomarse también a la dosis de una cucharadita antes de cada comida, sea pura, sea en una copa de agua gaseosa, azucarada o no, añadiendo jugo de limón. El frasco $0.40 en la DROGUERIA DE JOHNSON Obispo 30. La Habana, y TODAS FARMACIAS.

Investigan el pozo petrolero que hay en Güira de Melena

La Secretaría de Agricultura comisiona a un ingeniero, que practica distintos estudios

La Dirección de Montes y Minas de la Secretaría de Agricultura, comisionó a un ingeniero para que, provisto de los aparatos necesarios, realizara un nuevo descenso al pozo de petróleo existente en el Parque Central de Güira de Melena y aclare, en definitiva, su procedencia.

Como resultado de ese nuevo reconocimiento, se ha podido comprobar que se trata de una emanación natural de gas hidrocarburado correspondiente a un depósito petrolífero próximo, cuyos gases se condensan y licuan paulatinamente en la parte baja del pozo, originando el petróleo natural que fué extraído en los días siguientes al hallazgo fortuito de dicho combustible.

Los funcionarios de Agricultura están inclinados a practicar un estudio geológico de la localidad, siendo posible que la acumulación se encuentre en la discordancia que existe entre los estratos sedimentarios del mioceno y el cretáceo.

Marcas solicitadas

San solicitado marcas para el ganado los señores Apolinar Cruz Díaz, Miguel A. Báez Aguilar, Justo García Hernández, Juan Curiel Alvarez, Tomás Ponce Marrero.

18 toros ocupados

Con la cooperación de la Guardia Rural, el Jefe de Sanidad Veterinaria de la Secretaría de Agricultura, ha ocupado en el matadero de Guanabacoa, 18 toros preparados para ser sacrificados, infringiéndose el decreto-ley 2766.

Con tal motivo se ha impuesto una multa de $25.00 por cada toro a los propietarios de dichos animales, José M. Leal, Jesús Fernández y Alfredo López, así como otra multa, a la empresa propietaria del matadero, por lo que el importe total de la multa alcanza a novecientos pesos.

Resumen de la Gaceta Oficial

Día 22 de junio, edición ordinaria número 249.—Primer pliego.

Estado.—Concede Escalafón de estilo al Dr. Mario Alfonso Caballero, habilitándolo para ejercer el cargo de Cónsul General de la República del Paraguay en la Habana.

Justicia.—Decreto declarando extinguidos los derechos a pensión de Edith María Justiz Galindo. Y se concede dispensa matrimonial a María Margarita Eduvigis de la Caridad Domínguez Ortega, para contraer matrimonio con el Sr. Serafín Caraballo Parra.

Dirección de los Registros y de los Notariados.—Convocatoria para cubrir Notaría en Sancti Spíritus que sirvió el Dr. Manuel F. de la Aguilera.

Gobernación. — Suspende acuerdos de los Ayuntamiento de Santiago de las Vegas y de Encrucijada.

Hacienda.—Aduana de la Habana. —Aviso sobre subastas de mercancías en el Almacén de Orden General de la Machina.

Educación.—Ordena pago de supervivienda a los señores Dr. Carlos C. Betancourt y Biart, Mario Figueroa Martínez, Josefa Primitiva Cruz, Mercedes Valdés y Caridad Villalonga.

Secretaría de la Presidencia.—Resoluciones declarando con lugar los recursos de alzada establecidos por el Instituto del Viejo, Rubiné e Hijos en dos recursos y Country Club de la Habana y declara sin lugar los recursos establecidos por Corning Glass Woeks, Jesús Alvarez Mosqueda, The American Agricultural Chemical Co. y Lightly Simpson.

UN AMIGO DE LA MUJER

Las artistas de cine no pueden de ninguna manera descuidar su trabajo por causa de las enfermedades peculiares a su sexo. Muchas usan el COMPUESTO MITCHELLA que les calma y aquieta los nervios, alivia los dolores y que es sumamente eficaz en casos de menstruación escasa, excesiva o dolorosa.

Las mujeres próximas a ser madres, y las que empiezan a sentir los temidos síntomas del cambio de edad, hallarán que el uso regular de este remedio famoso desde hace 60 años, las beneficiará enormemente y las confortará durante esos penosos periodos.

El COMPUESTO MITCHELLA no contiene drogas que forme hábito, y es el remedio indispensable para mujeres de toda edad.

En las boticas

Dr. J. H. DYE Medical Institute BUFFALO, N. Y. U. S. A.

El Jueves, Junio 24 es la festividad de

San Juan

Para felicitar a una amiga o un amigo, los

Wardway Cakes

que confeccionamos de acuerdo con los pedidos hechos de antemano, constituyen un obsequio sumamente apropiado para el día.

Nosotros, como de costumbre, tendremos para ese día una selecta variedad de repostería, propia para satisfacer todos los gustos.

Cremería de Ward

en nuestras 4 Tiendas

Calle K, entre 21 y 23. Vedado.
El "Rendezvous", Industria y San Miguel. Habana.
Kiosko Miramar, Calzada Columbia y Calle 6. Almendares.
"Salón Pro-Arte de Ward" Calles 5 y D, Vedado.

ZARPO ESTA MADRUGADA EL "ORIENTE" LLEVANDO MUCHO PASAJE Y CARGA PARA N. Y.

Corridos los trámites necesarios para que puedan bajar a tierra varios artistas norteamericanos y mexicanos que permanecerán en La Habana unos días. Llegó el «Nevada»

Procedente de New York, llegó el turbo eléctrico «Oriente», de la New York and Cuba Mail S. S. Co., que trajo 2,300 toneladas de carga y 183 pasajeros; entre ellos los señores Jesús Azqueta, del servicio diplomático cubano y familia, los estudiantes americanos John Armsby y Thelma Aranoff, Moisés García, Gabriel Balkin y señora, el agrónomo americano Ernest Beauchamp, el empresario teatral Hallmut Beckmann, Henry Benjamín e hijo, Ramón Burstein, Arturo Chabau y familia, Octavus Roy Cohen, José Coutin, José Díaz, Morten Flachsnhaar y familia, Crescencio García, el ingeniero Julio Gómez y señora, los estudiantes americanos residentes en Bayamo John y Mary Haines y Liliam Hartman, doctor William Hughes y su padre, el señor Alvaro Ledón, administrador de la Compañía de Muelles de La Habana Conrad Leense y familia, Víctor Pedraza y Mario Rousseau, estudiantes cubanos; William Reistein y señora, Frank Rose y señora, María Luisa Salcedo, el escritor americano Robert Smith y señora, Juan Tió y familia, Silvia Waldman y el presidente y administrador de la Havana Electric, Mr. Frank Steinhart.

Los que se embarcaron en el «Oriente»

En la madrugada salió para New York el turbo eléctrico «Oriente», de la New York and Cuba Mail S. S. Co., que llevó muchos productos cubanos y numerosos pasajeros, entre ellos los señores Paul Chalfin y señora, Florence Seckendorf, George E. Skeenhy, Carolyn Wersba, Daniel Des Foldes, Leopoldo Allen Yonge, Mary Bundyn, Angel Villamil, Edward J. Murtangh, Emilio Martín, Frank Steinhart Jr. y señora Irving Sanelds, Jewel Pinto, Sebastián Berdería, Rafael Roca Ibáñez Fernando Canto y familia, Enrique Meiras, Elías Szuchman y señora Blanca O-Reilly Pena e hija, Alberto Núñez, Benjamín Menéndeznéndez, Nemesia Quincoces, Alberto Landa y familia, Federico Pope, Charles Wilelanaryure de Been, Primitivo Menéndez y familia, Flora Bolaños, Sara A. Wainsztein e hija, Eduardo Giberga, María Teresa C. Cáceres e hijo Luis, Joaquín Díaz y familia, Ignacio Castañón y señora, Arne Top, Bernardino Moretti e hija, Jesús Pernas y Ciro García Menéndez.

No podrán explotar la ignorancia

Mediante un acta en la que se comprometen a no explotar la credulidad de las gentes, ha sido puesta en libertad la familia de origen gitano, de apellido Castello, todos ciudadanos norteamericanos y sobre cuya familia lanzó la policía la acusación de explotar al público, diciéndoles la «Buenaventura».

La recaudación de la Aduana

La Aduana de La Habana recaudó ayer: $95,065.82.

Productos cubanos

En el «Oriente» fueron embarcados para New York 5,000 huacales de frutas y vegetales, 4,000 barriles de piñas en conserva, 1,500 líos de cuero, 300 tercios de tabaco en rama y 200 bultos varios.

Salieron ayer el «Estrada Palma», para Port Everglades; el «Rotterdam», para New York; el «Cuba», para Key Wets y Tampa; y el «Oriente», para New York.

Tomó posesión

De acuerdo con sentencia dictada por el Tribunal Supremo, que ordenó su reposición como médico del Puerto de La Habana, tomó posesión de dicho cargo el doctor Guillermo Alberni, cesando en el cargo el doctor Portela.

El «Estrada Palma»

El ferry «Estrada Palma», llegó de Port Everglades con carga.

El «Jumna»

Procedente de Calcuta y con numerosas escalas, siendo la última Cárdenas, llegó el vapor inglés «Jumna», que trajo un cargamento de arroz.

El «Nevada»

El vapor francés «Nevada», llegó del Havre vía Port Everglades, con carga y un pasajero en tránsito, la señora Allen R. Watson.

Pasajeros, vía Florida

Por la vía de Florida, llegaron el senador Ramón Zaydín y señora, doctor Francisco Núñez, William Stincer, Marina y Ramón de la Paz, José López, del Chase National Bank y señora; Alberto Kaffenburgh y señora y José Kates y familia.

GUANABACOA AL DIA

El parque Aranguren

Guanabacoa puede decir ya que muy pronto contará con el ansiado parque «Aranguren».

Que en honor al gran mambí se construirá, frente al Hospital Civil.

Donde está emplazado su busto.

El coronel Celestino Baizán, Gobernador Provincial, acaba de adjudicar las obras.

Muy satisfecha se muestra la sociedad guanabacoense, por esa resolución del coronel Baizán que ha sabido oír los ruegos constantes q. se le han hecho para tan noble fin.

Por cuyo motivo, en la mañana de ayer el Rev. P. Modesto Galofre, presidente de la Comisión «ProIntereses de Guanabacoa» acompañado de los señores Manuel Cuervo Muñiz y Domingo Cabo, acompañados del dilecto compañero y gran comediógrafo cubano Pepito Sánchez Arcilla, incansable en toda gestión en pro de su «patria chica» visitaron a la máxima autoridad provincial para testimoniarle nuestro agradecimiento por tan patriótico gesto que lo enaltece y lo honra.

Pronto comenzarán las obras.

Y muy pronto quedará terminado.

Para ser inaugurado en los primeros días del mes de agosto.

Esta noche se reunirá la directiva de la Asociación de Propietarios, Comerciantes, Detallistas e Industriales a cuyo seno pertenecese la comisión que preside el R. P. Modesto Galofre, para conocer de ese acontecimiento.

Y acordar el programa de festejos que ha de motivar la inauguración del parque Aranguren.

Con verdadera satisfacción saludo y felicito al coronel Celestino Baizán por tan acertada determinación.

Academia «Lancha»

El viernes, día 25 a las ocho y treinta de la noche se verificará un solemne acto escolar.

Que tendrá por sede los salones de la Academia «Lancha».

Que tanto prestigia y honra al magisterio cubano.

Con un programa escogido.

1. Himno Nacional
2. Lectura de la Memoria del Curso Escolar de 1936 a 37.
3. Duo Arcas-García.
a) Alma mía (vals).
b) Gloria Chilena. (zambra cueca)
Canto y guitarras.
4. Rapsodia tropical, piano, señor Antonio de Soto.
5. Rocío (paso doble) niña Aída Rosa Aguiar, acompañada al piano por la señorita Gloria Lancha Conesa.
6. Entrega de premios y diplomas a los alumnos aprobados en los últimos exámenes.
7. Estudiantina (Vals) niña Aída Rosa Aguilar, al piano la señorita Gloria Lancha Conesa.
8. Tangos y canciones, señor Arsenio Torres, al piano señor Antonio de Soto.
9. Discurso resumen por el doctor Carlos Génovas de Zayas, inspector escolar del distrito de la Habana.

Cumpleaños

Cumple hoy cinco años de edad, una linda muñequita.

Elsa Gómez Marrero.

Encanto del hogar de los esposos Lelé Marrero y Nicolás Gómez.

Pasará un día muy alegre la pequeña amiguita.

Ofreciéndole a sus amiguitos una simpática fiesta infantil en horas de la tarde.

Para la linda Elsita, nuestras congratulaciones.

Nuevo domicilio

Los gentiles esposos Ofelia Alfonso y Marcelino Martínez, han trasladado su residencia para la casa marcada con el número noventa y uno letra A de la calle Aranguren.

Donde se ofrecen a sus numerosas amistades.

Que el nuevo hogar sea para ellos un santuario de felicidad.

En su Santo

El lunes último, estuvo de días la simpática figulina María Luisa Norman Requejo.

Recibiendo por tal motivo numerosas pruebas de cariñosos afectos.

Que le proporcionaron la inmensa dicha de pasar su día colmada de satisfacciones.

A las muchas felicitaciones recibidas; suma el cronista la suya aunque algo tarde.

Onomástico

En la festividad de San Luis Gonzaga, cumplió setenta y cinco años de edad.

El venerable caballero Luis Alfonso Motivo este de gran regocijo, entre sus familiares y amigos.

Que festejaron el fausto acontecimiento.

Para él nuestros parabienes.

En Cojímar

El doctor Esteban de la Torre y su esposa la señora Dolores Sousa.

Encuéntranse residiendo en la calle Pezuela esquina a Foxá en el ultramarino barrio de Cojímar.

Mientras duren los meses de verano.

Disfrutando así de las deliciosas brisas del mar.

Con verdadero placer lo consigno para conocimiento de sus amistades.

Liceo de Regla

Un gran baile se está organizando para la noche del tres de julio próximo.

Titulado «Una noche en el batey»

En ese cubanísimo rincón del Liceo de Regla, que tantos admiradores tiene.

Por dar la sensación de ser un verdadero batey, tan lleno de los aires campesinos.

Lo amenizará la orquesta típica de Ernesto Muñoz.

Los caballeros pagarán una cuota por concepto de guardarropía de cuarenta centavos.

Las damas deben solicitar su invitación a la Secretaría del Liceo.

Las festividad de San Juan

Mañana día veinte y cuatro es la festividad de San Juan Bautista.

Muchas serán las Juanitas que la celebren.

Y para congratularlas nada como las finas y delicadas flores.

El jardín Las Delicias de los hermanos Goyanes, ponen a la disposición de nuestras familias su variada y surtida producción de Dalias, Gladiolos, Crisantemos, Callas y otras en cantadoras flores, que harán sentir a quienes las reciban la inefable dicha de lo delicado del regalo.

Los pedidos pueden hacerse por los teléfonos F-3205 y XO-1490.

Así demostrarán su buen gusto al elegir nuestro jardín de moda.

Tradicional procesión

El día 27, será la tradicional procesión del Sagrado Corazón de Jesús.

Sacándose en procesión el Santísimo Sacramento.

A este acto asistirán por primera vez una representación de la Asamblea del Cuarto Grado de la Orden de los Caballeros de Colón, en Cuba, presididos por su Fiel Navegante doctor Arturo Fernández.

La que se celebrará con gran brillantez.

Invitándose a los fieles.

Exposición de óleos

El sábado día 26 será clausurada la exposición de Oleos y Marinas del joven artista del pincel Roberto Vázquez.

Que tantos éxitos está alcanzando, desde su inauguración en los salones del Lyceum.

Si lucido fué el acto inaugural, más lucido aún será el acto de clausura

Ya que a él han de asistir destacadas figuras del gran mundo artístico y social.

Constantemente es visitado el Lyceum para admirar las obras del modesto Vázquez.

Y muchas más de las personas que han podido admirarlas, lo harán estos días en que toca a su fin la exposición.

Por los teatros

Las carteleras de hoy nos anuncian los siguientes programas:

En Carral: «El último contrabandista» por Miguel Fleat y Juana Alcañiz, hablada en castellano.

«La casa de las mil luces» por Rosita Moreno y Mae Clark.

En Fausto: «El caballo infernal» sensacional serie en doce episodios con Harry Carey, Frankie Darro y N. Beery.

José R. Arango de la Maza.

SANTOS DE JUNIO

RECUERDE QUE PASADAS LAS FECHAS GLORIOSAS DE SAN ANTONIO Y SAN LUIS, AUN QUEDAN TRES DIAS DE EXTRAORDINARIA IMPORTANCIA EN EL SANTORAL DEL MES.

JUEVES 24
SAN JUAN BAUTISTA

VIERNES 25
SAN GUILLERMO

MARTES 29
SAN PEDRO y SAN PABLO

Todos nuestros departamentos le ofrecen un enorme surtido de "regalos" de buen gusto especialmente seleccionados para estas oportunidades y RECUERDE que jamás se presentó mejor ocasión para regalar adecuada y económicamente porque nuestra

GRAN VENTA DE JUNIO

que estamos celebrando, pone a su alcance, por un costo especialmente reducido, cualquier artículo de primera calidad.

APROVECHE

para hacer el mejor regalo por el mejor precio posible.

LOS PRECIOS FIJOS
OLIMA AGUILA ESTRELLA

ATACADA POR UN PERRO

En el primer centro de socorro fué asistida de una herida por arcada dentaria la menor Gladys Alonso Hernández, de 3 años y vecina de Cuba 5, que sufrió al ser atacada por un perro de la propiedad del inquilino principal de la casa donde reside, al que solo conoce por Hilario.

LA MAYOR
35 EDIFICIOS
700 EMPLEADOS
SARRA
DROGUERIA
ABIERTA TODOS LOS DIAS
TODA LA NOCHE LOS MARTES
A-8026 A-3641

FARMACIA
DROGUERIA
DE
"JOHNSON"
DE TURNO LOS LUNES
obispo n°30 TELEFONO-A-2129.

FARMACIAS DE TURNO HOY MIERCOLES

DESDE BAHIA A PASEO DE MARTI

Habana No. 112	A-8778
Inquisidor No. 1	A-6413
Luz y San Ignacio	M-6677
Cuba entre O-Rtilly y Obispo	A-7544
Villegas No. 33	M-4036
Cuba No. 52	A-7544

DE PASEO DE MARTI A BELASCOAIN

S. Lázaro y Campanario.	M-4486
Reina No. 107	U-4188
Escobar No. 48	U-6813
Consulado y Trocadero	M-5052
San Rafael No. 37	M-5588
Suárez y Apodaca	M-5190
Amistad y San José	A-6662
San José y Gervasio	U-3030
Tenerife y Carmen	M-5121
Neptuno y Manrique	M-4160
Neptuno No. 17	A-6566

DE BELASCOAIN A INFANTA

Cristina No. 22	
Carlos III e Infanta	U-6808
Carlos III No. 8	
Castillo y Santa Rosa	M-4655
San Rafael No. 172	U-7077
Monte No. 246	M-5086
Neptuno y Oquendo	U-6924

VEDADO

Calle 7 No. 84	F-6271
Calle 9 esquina a L	F-6161
D y 19	F-6292
Línea No. 156	F-4040
Calle 23 y G	F-6119

VIBORA

Jesús del Monte No. 695	I-9678
San Francisco y Buenaventura	I- 7207

JESUS DEL MONTE Y SANTOS SUAREZ

J. Delgado y Lacret	I-7755
Rodríguez y Dolores	I-7612
Santos Suárez No. 16	I-7332

LUYANO

Cueto y Santa Ana	X-1111
J. Alonso e Infanzón	X-2377
Justicia y Herrera	X-1936

CERRO

Calzada del Cerro No. 895	I-7486
Palatino y Atocha	I-7719
Calzada del Cerro 527	M-3768

NOTA.—Este grupo deberá prestar servicio público todo el día y la noche de los domingos siguientes: Enero 3; Febrero 14; Marzo 28; Mayo 9; Junio 20; Agosto 1o.; Septiembre 12; Octubre 24; Diciembre 5.

Estos turnos han sido acordados en cumplimiento de lo dispuesto en el Art. VI del Decreto-Ley 2004 de 7 de Noviembre 1934.

ARRESTO DE UN RECLAMADO

José González García fué detenido por la Policía, con motivo de estar reclamado en la causa que se instruye por el hurto de una prenda valorada en 50 pesos, a José Portillo, vecino del Mercado del Polvorín. El acusado se la vendió a Jesús Acebo del Río, vecino de Manrique 81 y éste la pignoró en la casa Zanja 69, de Juan Durán, donde fué ocupada por la Policía.

MALTRATO

Lázaro Ramos Poey, vecino de Tejadillo letra C, fué asistido en el primer centro de socorro de lesiones menos graves, que le ocasionó un individuo de la raza blanca al maltratarlo de obras en el relleno del Malecón, sin causa justificada.

MI MARIDO Y YO HEMOS SUFRIDO MUCHO DE DISPEPSIA. LA PEPSINA Y RUIBARBO BOSQUE NOS MEJORO Y CURO PRONTAMENTE. DEBES TOMARLA YA QUE EL CALOR PUEDE HACERTE MUCHO DAÑO. ME AGRADECERAS EL CONSEJO.

BUFETE DE FELIPE RIVERO

Chacón 25. — Habana. M-1472

Dr. Felipe Rivero y Alonso. Abogado y Notario.

Dr. Ricardo Elizalde — Dr. Angel Radillo. Abogados.

Toda clase de asuntos civiles y mercantiles.— Tramitamos Divorcios con rapidez y eficiencia.

Consultas de 3 a 5.

M.E.C.D. 2016

SORPRENDE A SANIDAD QUE SANCTI SPIRITUS CONSUMA TANTOS NARCOTICOS COMO NUESTRA CAPITAL

DURANTE UN MES LAS FARMACIAS DESPACHARON 84.24 GRAMOS DE COCAINA Y 16.35 DE MORFINA

Cuando se le llamó la atención al Jefe de Sanidad, disminuyó al siguiente mes, a 39 gramos. No se pudo inmunizar contra la tifoidea por falta de suero. Brote epidémico. Negativo

Con sorpresa han advertido los altos funcionarios de la Secretaría de Sanidad y Beneficencia cómo en muchos pueblos del interior de la República los jefes locales de Sanidad legalizan el expendio exagerado de productos narcóticos que se despachan a particulares en las farmacias, al extremo de que en Sancti Spíritus, en un sólo mes, se ha consumido tanta cocaína como en toda la Habana.

El doctor Zenón Zamora, Secretario de Sanidad, ante las estadísticas de expendio de estupacientes en algunos términos municipales, ha dispuesto una amplia investigación ya que no es posible que, en proporción, esos pueblos, con unos cuantos miles de habitantes, consuman tanta cocaína y morfina como la Ciudad de La Habana y sus barrios, donde hay centenares de farmacias y medio millón de residentes.

El caso de Sancti-Spíritus ha hecho recordar a los viejos funcionarios de Sanidad aquél ocurrido en la ciudad de Camagüey hace años, en que se comprobó que en las fiestas se mezclaba el champagne con cocaína «para alegrar más el acto».

Durante el pasado mes de abril, según los partes remitidos por el Jefe Local de Sanidad, debidamente legalizados por su oficina, las farmacias espirituanas despacharon 84.24 gramos de cocaína, mientras la Capital de la República en igual período de tiempo sólo consumió 91 gramos.

En cuanto a morfina, Sancti Spíritus consumió también una cantidad que se considera elevada: 16.35 gramos durante el mes de mayo.

Es de notar un detalle curioso en el consumo de cocaína en Sancti Spíritus. Tan pronto el Departamento de Drogas de la Dirección de Sanidad tuvo conocimiento de que en el mes de abril se habían consumido 84.24 gramos de cocaína, le fué llamada la atención al Jefe Local de Sanidad, dando por resultado que al mes siguiente, mayo, sólo se despacharon, por todas las boticas de la ciudad 39 gramos justos del referido narcótico.

No pueden inmunizar contra la tifoidea a los vecinos

Los buenos propósitos que guian al Secretario de Sanidad y Beneficencia, doctor Zenón Zamora, de lograr la inmunización antitífica de los habitantes de la República, parece que no han de cristalizar ante las dificultades con que se vienen tropezando en la fabricación de ton importante suero.

Continúa llegando a diario gran número de telegramas de los jefes locales de sanidad pidiendo urgentemente suero, pues como le ocurre al de Santa Clara, tiene quinientos dependientes del comercio vacunados con la segunda inyección y ahora se encuentra que no puede aplicarles la tercera en el tiempo necesario, lo que significa que tendrá que vacunarlos nuevamente cuando le llegue el suero, pues las dos primeras resultan nulas.

Los jefes locales de Camajuaní, Cuantánamo, Pedro Betancourt, Alacranes y Esperanza, en telegramas a la superioridad solicitan dos mil, cuatro mil, 500 y mil dosis, respectivamente, o de lo contrario no podrán atender la reciente Circular del propio Secretario de Sanidad que les obliga a mantener la inmunización antitífica de los habitantes de sus términos.

Brote de tifoidea en Calabazar

Por su parte el Jefe Local de Calabazar de Sagua ha comunicado la existencia de un nuevo brote de fiebre tifoidea, informando que carece de vacuna suficiente, así como desinfectante para los pozos de agua de consumo que estima se encuentran contaminados.

Nuevo caso de Poliomielitos

Al Hospital Las Animas ha sido trasladado el menor de doce años de edad Roberto Rodríguez García, vecino de la calle Mangos número dos, por presentar todos los síntomas de padecer Poliomielitis anterior aguda, según informe rendido por el médico de guardia en la casa de socorro del Cerro.

Con este caso, si resulta positivo, son doce los de Parálisis Infantil que existen en la República.

Negativo de Meningitis Cerebro Espinal

La Comisión de Enfermedades Infecciosas examinó ayer en el Hospital «Las Animas», donde se encuentra recluído, al señor Adolfo Soldaña Valdivia, de 41 años de edad y vecino de San Julián número 125, en la Villa de Güines, declarando que no padece de Meningitis Cerebro Espinal Epidémica como se sospechó en los primeros momentos ni de Meningitis Neumocóccica.

Servicio de profilaxis

De acuerdo con los deseos del Dr. Zenón Zamora, el Jefe del Negociado de Profilaxis Venérea, doctor Horacio Abascal, ha dispuesto que se establezcan tres turnos para asistencia de atacados de enfermedades sociales: de 8 de la mañana a 12 del día; de 2 a 6 de la tarde y de 8 a 11 de la noche,dedicando este último turno a los obreros con el fin de que no pierdan su trabajo.

Declaraciones del Dr. Zamora sobre la Comisión de la Leche

El Secretario de Sanidad ha hecho las siguientes declaraciones en relación con la Comisión Técnica Nacional de la Leche, durante una sesión de la misma, que presidió con el Supervisor Militar, Comandante Arencibia, anunciando, en primer término, que en un plazo de diez a quince días se pondría en vigor el nuevo Reglamento de la Leche y Productos Derivados de la misma, activándose la campaña para educar al vaquero en la obtención tie leche pura y al público para que conozca el valor alimenticio de la misma.

Después agrega: Si me me ordenara que disolviera a la actual Comisión de la Leche y constituyera otra, nombraría a las mismas personas porque he comprendido que no son interesados en el problema y, en cambio, se trata de verdaderos técnicos en los distintos aspectos de la industria, capaces de garantizar los intereses de la Sanidad. He comprendido que la Comisión era un cerebro sin brazos ejecutores, pero ahora los va a tener y eso he venido a enfrentarme con el problema y he traído a mi lado, con todas las atribuciones necesarias, al Comandante Arencibia».

Habla de la necesidad de que los pequeños productores se unan y formen grandes empresas, capaces de poder cumplir las disposiciones vigentes, para entonces perseguir, ante los Tribunales de Justicia a los infractores.

Finalmente dijo que eran sus propósitos el estimular a la industria lechera de Cuba, una de las más importantes que tenemos y que si se ofrecen las debidas garantías sanitarias al público nacional y al extranjero, no sólo aumentaría su consumo interno, sino que podría llegarse a convertir en exportadora de los derivados de la leche de vaca.

El servicio médico en las empresas

En su campaña por mejorar la salud pública, garantizándola en todo momento, el Jefe de la Sanidad ha ordenado a los jefes locales que obliguen a las grandes manufacturas a tener médicos que vigilen a los obreros, vacunándolos contra la viruela y la fiebre tifoidea, distribuyendo, gratis, quinina en aquellas zonas palúdicas, así como que los citados jefes locales de sanidad den cuenta a la superioridad de aquellas industrias que no cumplan las disposiciones vigentes.

Paludismo y tifoidea

Se ha reportado a la Secretaría de Sanidad la existencia de 3.908 atacados de paludismo y 200 de fiebre tifodea.

La ventilación en los cines

El señor Alberto Ortega, Jefe de Bromatología de la Jefatura Local de Sanidad de La Habana, está girando una inspección a los salones cinematográficos de esta ciudad con el fin de comprobar si efectivamente funcionan normalmente los aparatos de ventilación durante el tiempo que dura el espectáculo.

El señor Ortega ha comprobado, hasta ahora, que dicha ventilación es defectuosa en algunos salones.

Arroyo de mercancías

Cumpliendo instrucciones del doctor Antonio Gálvez, Jefe de Desinfección, fueron arrojadas al Vertedero 23 latas de membrillo ocupadas en Aguiar 126; cincuenta latas de pimientos morrones, de Obrapía 57; y, una gran cantidad de fideos, frijoles, sardinas, chorizos, salchichas, tomates y otras conservas ocupadas en Oficios número 8.

DELEGACION DE LOS BOY SCOUTS CUBANOS A WASHINGTON

En el vapor «Florida», vía Miami, embarcó ayer la delegación de Cuba al Jamboree de los Boy Scouts de América que se celebra este año en Washington, D. C., bajo la protección del señor Presidente de los Estados Unidos de América.

Concurrirán jóvenes scouts de todos los países del mundo y establecerán, durante una semana, sus campamentos junto al Potomac.

Representarán a los exploradores cubanos el doctor Gustavo Joy, vicesecretario de la Institución en Cuba; el comisario Arturo Baca Arús, Jefe del Distrito de la Habana, y unos catorce jóvenes que proceden de las tropas de la capital, Matanzas y Sancti Spíritus.

Sin aprobar aún los jornales a obreros de construcción

La Comisión de Salarios Mínimos ha elevado su informe al S. del Trabajo

Tan pronto las apruebe el Secretario del Trabajo serán dadas a conocer por la Comisión Nacional de Salarios Mínimos, las tarifas aprobadas que regirán para el ramo de construcciones en toda la República.

Durante la sesión celebrada por dicha Comisión, el señor Mario Mendoza, representante de las entidades patronales del ramo en esta ciudad, informó ampliamente, mostrándose partidario de los jornales demandados por el Sindicato Obrero, por lo cual fué felicitado.

La Comisión de Salarios Mínimos reanudará sus trabajos la próxima semana para conocer de los problemas relacionados con los salarios en las industrias del curtido en su poder, a fin de emitir un dictamen que sirva a la propia Comisión para fijar los salarios que habrán de ser pagados en la presente zafra tabacalera en la provincia de Pinar del Río.

Investigan una denuncia

Un grupo de norteamericanos que fueron a pasar unas vacaciones a Isla de Pinos, han denunciado a la Secretaría del Trabajo, que el propietario de la finca donde fueron a veranear los hacía trabajar amenazándoles que si no lo hacían les suprimiría la comida.

Agregaron que un médico norteamericano, residente en la Isla del Tesoro, esbozó un plan de cooperación para adquirir una finca, habiendo obtenido que unas 30 o 40 familias aceptaran el convenio, adquiriéndose la citada finca, la que puso después a su nombre y tan pronto como llegaron las familias comenzó a explotarlas en la forma expuesta más arriba.

El Inspector General del Trabajo, doctor Chalons, ha ordenado una investigación sobre esta denuncia.

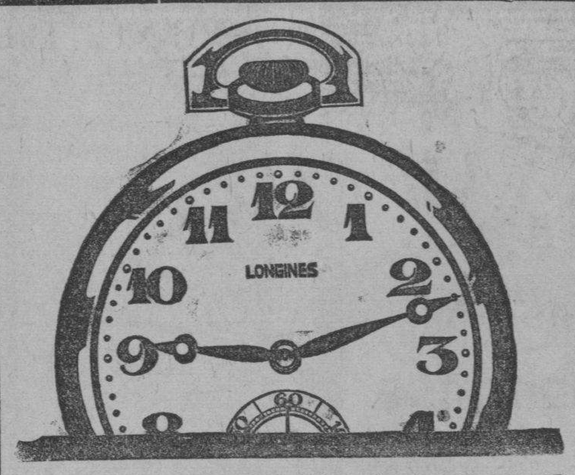

EL MEJOR RELOJ
JOYERIA
Cuervo y Sobrinos
SAN RAFAEL Y AGUILA

HOMENAJE A MARTI EN SANTIAGO DE CUBA

La Soberana Gran Logia de la República de Cuba, por medio de su Orden de Caballeros de la Luz, según nos comunica el señor D. Aragón Armendariz, ofrecerá en la tarde del próximo domingo 27, en el Cementerio de Santiago de Cuba, un sencillo acto a la memoria de José Martí.

Consistirá dicha ofrenda en develar una tarja que será fijada en el Panteón en que reposan los restos del Apóstol.

Muy agradecidos a la invitación.

DETENIDOS POR LA JUDICIAL

Los agentes de la Judicial, Gabriel Herrera Humberto Hernández arrestaron ayer a Manuel Díaz Suárez o Francisco Pérez García o Jesús García González, alias «Habichuelas», de 20 años y vecino de Lamparilla 80, por encontrarse reclamado por la Sala Tercera de lo Criminal de la Audiencia en la Habana, en causa por robo.

Los propios agentes detuvieron más tarde a José Gil Sánchez, de 28 años, vecino de Cruz Verde 51, en Guanabacoa, por encontrarse reclamado por la Sala Tercera de lo Criminal de la Audiencia de la Habana, por rapto.

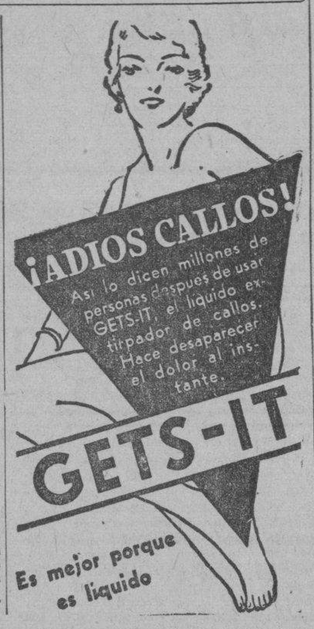

VINO DE CAFEINA HOUDÉ
DOSIS 3 á 6 cucharadas comunes por día

VENTA AL POR MAYOR
Laboratorios HOUDÉ, 9, rue Dieu, PARIS

CRONICA HABANERA

EN LA FECHA DE MAÑANA

En la fecha de mañana está de días una señorita muy bella y muy interesante, que frecuenta nuestros salones: Jeanette Grujón y Puig, sobrina del doctor Juan Eligio Puig, Presidente de la Asociación Farmacéutica Nacional.

Llegue hasta ella nuestro saludo por anticipado.

EN EL YACHT CLUB.—Como saben nuestros lectores el Presidente de Filipinas S. E. Manuel Quezón, se ha visto muy agasajado por nuestro gobierno y por la sociedad habanera durante su visita a la capital.

Entre los numerosos homenajes de que ha sido objeto réstanos dar a conocer el almuerzo que le ofreció el domingo, en el Habana Yacht Club, nuestro querido amigo Guillermo Aguilera y su bellísima esposa Elena Pollack, amigos personales del Presidente Quezón.

Aquel almuerzo resultó de lo más animado.

Con el Presidente Quezón, asistió su ayudante el general Basilio Valdés.

Eran los demás comensales.

El Secretario de Hacienda, doctor Manuel Giménez Lanier.

El Rector de la Universidad y Presidente del Yacht, Ingeniero José M. Cadenas y señora Carmen Giménez.

El Encargado de Negocios de la Argentina, señor Luis S. Luti y señora Crucita Maytorena.

El Encargado de Negocios del Brasil, señor Edgar Fraga.

El señor Manolo Aspuru y señora María Antonia Alonso, el señor Teodoro Johnson y señora Emilia Aguilera.

Las señoras Beba Almagro de Menocal y Conchtia Martínez Pedro.

Las señoritas María Matilde Aróstegui y Rosario de Blanck.

El señor Marcos Pollack, el comandante de La Fé y los capitanes Larrubia y Hernández.

Fué un almuerzo animadísimo.

DEL MUNDO DIPLOMATICO.—El viernes 25, en su espléndida residencia del Country Club, tendrán una comida el comandante Edward W. Timberlake, Agregado Militar a la Embajada Americana, y su distinguida esposa en honor del cuerpo diplomático, de las altas autoridades y de la sociedad habanera.

El sábado ofrecerán una comida el Ministro de Italia, Excmo. Señor Nicola nob Macario y su gentil esposa Clelia de Macario para cumplimentar a un grupo de amigos.

La recepción que debía celebrarse mañana en la Legación Británica, en honor de los oficiales del crucero «Ajax», ha sido suspendida, ya que no visitará a la Habana, el mencionado crucero por haber cambiado su itinerario.

WILLY MENOCAL. Desde el domingo se halla en la Habana el conocido joven Willy Menocal y Justiniani, tan querido en nuestros círculos sociales.

El joven Menocal que atiende sus propiedades en la capital de Oriente, durante todo el año, se propone pasar los meses del verano al lado de sus familiares.

En su compañía ha venido el señor Román Martínez Jr., joven muy simpático y caballeroso que pertenece a una de las familias más distinguidas de Santiago de Cuba.

Nuestra bienvenida.

EMILITA CORZO.—En la mañana del lunes, fué operada de apendicitis en la Clínica de 17 y J. en el Vedado, la culta y gentilísima señorita Emilita Corzo, hija del veterano periodista y estimado compañero nuestro doctor Juan Corzo.

Dicha operación la practicó con gran éxito el doctor Elpidio Stincer, notable y eminente galeno.

El estado de la enferma es satisfactorio lo que permite augurar su pronto y total restablecimiento.

EN SUS DIAS.—Celebra su onomástico en la festividad del día, la joven y bella dama Stenie de Castro de Juliachs, esposa del querido amigo Alberto Juliachs y Mon.

Con tal motivo, serán muchas las flores y felicitaciones que llegarán hasta ella.

Un saludo le enviamos, cordial y afectuoso.

SIMPATICO ALMUERZO.—En el Habana Yacht Club, la prestigiosa sociedad de la Playa de Marianao, se celebrará el viernes un almuerzo en honor de la bellísima señorita Gloria María Betancourt y Bardeci, que acaba de regresar del Holy Child de Filadelfia, donde se graduó en fecha cercana.

Dicho almuerzo lo organizan las encantadoras señoritas Angélica Sánchez Zayas y Armantina Rodríguez Cáceres, las que ruegan a sus amigas que deseen asistir se sirvan comunicárselo por los teléfonos A-6371 y FO-2553.

MAÑANA:
SAN JUAN
Pasado Mañana:
SAN GUILLERMO

Para saldar sus compromisos, tanto masculinos como femeninos, en ambas fechas, nada como una visita a FIN DE SIGLO. En el Departamento de Artículos para Caballero y en los diversos otros que exhiben novedades para Señora, tiene usted oportunidad de elegir uno o varios Obsequios finos, sin excederse de la cantidad que pueda invertir. Por otra parte, nuestra etiqueta imparte a su Regalo un sello de distinción que lo hace aún más apreciado. Dé usted una prueba de buen gusto a sus amistades, obsequiándolas con un Regalo de

fin de Siglo
san rafael y águila, teléfonos: m-5991-92-93

REGALAREMOS

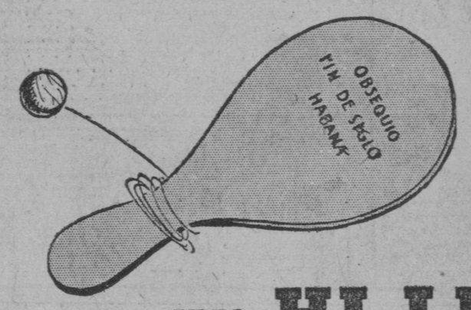

un HI-LI
a toda persona que haga HOY una compra en el segundo piso

Obtenga ese REGALO para sus HIJOS, y, a la vez, aproveche nuestra
OFERTA DEL MIERCOLES

Trajecitos de Crash y de Warandol
95 c.
Solamente Hoy!

El juguete que sus niños ansían y los trajecitos que usted desea comprarles. Todo hoy por unos cuántos centavos, gracias a nuestra incomparable Oferta del Miércoles. Las telas empleadas en la confección de estos modelos son inmejorables. Ambos tienen detalles, adornos y bordados en color. Son para niños de 1 a 9 años. No deje usted de acudir hoy al segundo piso!

fin de Siglo
san rafael y águila, teléfonos: m-5991-92-93

Casos de Policía

El vigilante de la Marítima, Castell, arrestó a Juan La Hera, vecino de Luz 59, porque ofendió a la moral en el muelle de Luz.

El vigilante de la Marítima número 89, auxilió al ciudadano Andrés Martínez, vecino de Empedrado número 87, que en un descuido cayó al mar, sin que sufriera más que el susto correspondiente.

El vigilante número 47, detuvo al chofer Joe Rivera, porque trató de utilizar un pase ya vencido para penetrar en los muelles para gestionar pasajeros.

Mrs. Florence Clmenet, pasajera del vapor excursionista «Rotterdam», dió cuenta a la Policía Marítima, que Luis Elliot, chofer, a quien le alquiló el automóvil que la paseó por la ciudad y que tiene el número 45,902, le cobró 10 pesos sobre el ajuste, por lo que se considera estafada.

Dicho automóvil y el chofer han sido circulados.

UN DETENIDO

El vigilante 535, M. Hernández, de la Quinta Estación, arrestó al asiático José Wong, por acusarlo Antonio Vilsera García, de Tenerife 97, de haberle sustraído de su domicilio, una vitrola portátil con siete discos, un par de pavos y un llavín, lo que le fué ocupado, con excepción de los pavos.

UN EXPENDEDOR

Lázaro Domínguez Alonso, de 20 años y de Reforma 3, fué arrestado por los vigilantes 1893, P. Pérez y 3126, R. Ruiz, de la Oncena Estación, porque al practicarle un registro, por ser un conocido expendedor de drogas, le ocuparon dos cigarros de mariguana, por lo que fué remitido al Vivac.

M.E.C.D. 2016

DIARIO DE LA MARINA

(S. A.)
FUNDADO EN 1832.
(Dirigido hasta 1919 por D. Nicolás Rivero y Muñiz)
DIRECTOR: Dr. JOSE I. RIVERO — ADMINISTRADOR: D. CELSO GONZALEZ
Domicilio Social: PASEO DE MARTI, número 102
Joshúa B. Powers, Ins. 220St. 42nd. St. New York City

Editado por la Cía. DIARIO DE LA MARINA. (S. A.), cuyo programa consiste «en la defensa de los intereses generales y permanentes de la Nación cubana, de los especiales de la Colonia Española establecida en la misma y de la unión y armonía entre los diversos elementos que conviven en el país». Art. 1o. de los Estatutos.

TELEFONOS DEL DIARIO

Dirección	M-2856
Administración	M-7911
Suscripciones	M-7911
Quejas	M-7911
Clasificados	M-7915
Jefe Redacción	M-1287
Redacción	M-7913
Sports	M-7912
Ag. Guanabacoa	XO-1584

PRECIOS DE SUSCRIPCION

	Territorio Nacional	Extranjero	Países Fuera del Convenio Postal
Año	$ 13.50	$ 17.00	$ 20.00
Semestre	7.00	9.00	11.00
Trimestre	3.75	5.00	6.00
Mes	1.30	——	——
Dominical Semestre	——	5.00	7.00

EDITORIALES

En plena normalidad estudiantil

DESDE que se abrieron de nuevo afortunadamente, las puertas de la Universidad y de los Institutos de Segunda Enseñanza, entramos en la anhelada normalidad docente, tan largo tiempo interrumpida. No hubo elemento social que no recibiese este suceso con los más fervorosos plácemes y con el más hondo regocijo. La marcha de la República estaba trunca en su entraña más noble y delicada, en la de la cultura y volvía a su plena integridad.

El mismo estudiantado, ansioso de resarcir los años que había perdido, batió palmas ante la solución definitiva del grave y complejo problema y reanudó con más fervor sus tareas estudiantiles. Hoy la Universidad y los Institutos de Segunda Enseñanza, a pesar de haberse multiplicado, están repletos de alumnos.

Los incidentes que ocurrieron en el de la Habana y en el centro universitario, no interrumpieron la referida normalidad. Fueron brotes esporádicos de aquellas agitaciones sistemáticas de los que, adulterando y tergiversando la revolución anti-machadista, quisieron aprovecharla en favor de elementos extraños, convirtiendo los centros docentes en cenáculos de conspiración y de subversión estudiantil. Fueron extemporáneos e impotentes rezagos de perturbadoras y exóticas maquinaciones, que tan ingrato y aciago recuerdo y tan funestas consecuencias, como la de la paralización de la enseñanza, dejaron a Cuba. Por eso no encontraron ningún ambiente esos rescoldos intempestivos. Por eso los rechazó con tanta unanimidad la opinión pública. Por eso los reprobaron y condenaron hasta los mismos estudiantes. Por eso los contuvieron con tanta energía, con tanta eficacia y con tanta rapidez los directores y profesores de la Universidad y del aludido Instituto.

Ya profesores y estudiantes están plenamente convencidos de que aquellas rachas de indisciplina y de empeño sistemáticamente perturbador que sacudieron a Cuba, aun en organismos tan sagrados y tan intangibles como los de la enseñanza, eran completamente ajenos a la auténtica y verdadera juventud estudiantil. Ya estudiantes y profesores están persuadidos de que a la Universidad, a los Institutos y a los demás centros de Enseñanza se va a aprender o a enseñar y de que sus estatutos, sus prescripciones y sus reglamentos se han escrito para que se cumplan y se practiquen. Son ahora los profesores y los estudiantes los más empeñados en este fiel y exacto cumplimiento de las ordenanzas docentes.

No faltarán, quizás, todavía elementos solapados, estudiantes apócrifos que, entre las sombras, azucen de nuevo a los alumnos legítimos y genuinos de los Institutos y de la Universidad a aquella rebeldía, a aquellos disturbios y a aquellas alharacas de que tanto gustan y a que tanto echan mano ciertos agentes con vistas a Moscú o algún Frente Popular. Son éstos sumamente tozudos y taimados y acostumbran sumergirse temporalmente para salir de nuevo a flote, como los buzos. Pero ya los estudiantes los conocen. Ya saben de qué mañas se valen, a qué procedimientos apelan, qué órdenes cumplen y hacia dónde caminan. Ha aprendido mucho el estudiantado de Cuba. Ha aprendido en las lecciones de una experiencia, triste y dolorosa: de esa experiencia cuyas enseñanzas quedan más honda y entrañablemente clavadas en el alma.

Por eso ha reaccionado tan viva y decisivamente en los incidentes a que nos hemos referido. Por eso se dedica ahora tan de lleno y con tan ahincado afán a aquellos estudios que le han de preparar para emplear mañana en bien de la sociedad cubana, en bien de la cultura cubana, en bien de la patria cubana y en bien de sus propios intereses, también cubanos, todos los nobles fervores, todas las fecundas energías y todas las vehemencias que atesora su sana y generosa juventud.

Estudiantes y profesores han cumplido como buenos desde que se reanudó la vida docente en la Universidad y en los Institutos. Esta insigne victoria ha de ser, sin duda, uno de los más poderosos estímulos para que sigan cumpliendo sus deberes con el mismo celo y con el mismo tesón.

Una Convención que debe propiciarse

HA visitado recientemente la Habana el Alcalde de Chatanooga con doscientos turistas procedentes de esa ciudad. Dicho funcionario ha hecho los más altos elogios de nuestra capital y la prueba más convincente de su satisfacción es que ha prometido volver a Cuba este invierno con un contingente de quinientos vecinos de su municipio.

Esta excursión turística ha tenido lugar en plena canícula. Prueba evidente de que es posible fomentar, con visos de buen éxito, un turismo veraniego que anime el «tiempo muerto» y nos permita esperar con cierta holgura la próxima temporada invernal. Este turismo, que pudiéramos llamar «de entretenimiento» es preciso estimularlo a toda costa y los esfuerzos que en tal sentido se hagan, tanto por la Corporación como por el Gobierno, merecen alabanza y cooperación.

Ahora precisamente, con motivo de la llegada a la Habana de dos distinguidos miembros de la «Asociación de Veteranos de la Guerra Hispanoamericana», se está gestionando la celebración en Cuba de la magna asamblea que dicha organización proyecta celebrar en agosto de 1938.

A Cuba le asiste un «derecho histórico» para pedir a los veteranos norteamericanos que tengan su convención en la Habana. Vínculos inquebrantables nos unen a esos hombres que lucharon en nuestro suelo, codo con codo junto a nuestros soldados, por la independencia cubana. Ya en 1928 esos adalides de la libertad se reunieron aquí. Cuba tiene para ellos el valor imponderable del recuerdo. Nada más grato que visitar en la paz el país transitado en la guerra. En cierta manera, esta es la patria espiritual de esos hombres, pues nada hay que ligue tanto a un pueblo como el haber luchado por su libertad.

Ahora bien, Cuba está en el deber de brindar una acogida generosa, cálida, excepcional a esos exsoldados que se hermanaron con los nuestros en la manigua redentora. En todas las ciudades de la Unión donde esos veteranos se han reunido, han sido objeto de grandes agasajos por parte de las autoridades locales. La Habana está más obligada aún a ser cortés y obsequiosa con ellos.

Aparte del deber de gratitud existe un interés práctico por que así sea. Se calcula que asistirían a la convención de ocho a diez mil veteranos. Un contingente tal debería en Cuba no menos de medio millón de pesos, cifra realmente codiciable, que significaría una fuerte inyección de numerario para el país y un positivo beneficio para nuestro comercio y nuestra industria. Ha de tenerse en cuenta, además, que la convención se celebraría en el mes de agosto, que es como se sabe, el más inactivo desde el punto de vista turístico. Esa asamblea de veteranos sería suficiente para dar animación a toda la temporada veraniega.

De las ventajas que nuestro gobierno pueda brindar a los convencionales depende el que esa reunión de veteranos se verifique el año próximo en la Habana. Por la utilidad que tal movimiento de viajeros supone, son muchas las ciudades de los Estados Unidos que se disputan el privilegio de constituirse en sedes de esas asambleas anuales. Tenemos la seguridad de que, en igualdad de condiciones, los veteranos preferirán nuestra ciudad. Un motivo sentimental les hace ver con peculiar simpatía, más aún, con verdadero cariño, a nuestro pueblo. Bastaría pues que nuestro Gobierno auspiciase su visita y que les brindase facilidades, para que en la convención que actualmente se celebra en Columbus, Ohio, se tome el acuerdo de verificar la próxima asamblea en la Habana.

Cuba no debe desperdiciar la oportunidad de atraerse a esos miles de turistas, cuya visita a nuestra ciudad constituiría, aparte de las ventajas materiales, un suceso espiritual de verdadera importancia. Tal visita renovaría los vínculos sentimentales que, por razones históricas que no podemos ni debemos olvidar, nos unen al gran país del norte.

Por otra parte, uno de los medios más eficaces de fomentar el turismo, es propiciar convenciones de esa naturaleza. El norteamericano es, por temperamento y por educación, un gran aficionado a tales congresos. En ellos ejercita y fortalece sus sentimientos de solidaridad. Todo lo que sea propiciar en la Habana esas grandes reuniones de hombres consagrados a una misma actividad, redunda en beneficio de nuestro movimiento turístico.

Confiemos en que las gestiones de la Corporación Nacional del Turismo tendrán un buen éxito y en que, la Habana será, con legítimo orgullo, la sede de la Convención de Veteranos de la Guerra Hispanoamericana en el año venidero.

Al Margen de la Historia

ARTOIS Y TALLEYRAND

Carlos, conde de Artois, hermano de Luis XVI, habla con el príncipe de Talleyrand.

La revolución se avecina. Rugen los bajos fondos sociales. La vieja monarquía, en plena decadencia, marcha a pasos agigantados hacia el caos. Y Carlos de Artois, príncipe de la sangre, quiere conocer la opinión del gran diplomático.

—¿Qué puede hacer mi hermano para conjurar el peligro?—pregunta.

Talleyrand medita un instante. La respuesta es muy difícil, sobre todo teniendo en cuenta que debe decir la verdad. Tal vez ante el rey no se atrevería a expresar sus pensamientos, pero el conde de Artois le inspira mayor confianza.

La pregunta brota otra vez de los labios reales.

—¿Qué hacer?

Lentamente, Talleyrand deja caer esta frase:

—Una sola cosa, monseñor: cortar las cabezas del duque de Orleans y del conde de Mirabeau.

El hermano del rey hace un gesto de asombro. Cree que el príncipe se chancea. Pero en los ojos maliciosos de Talleyrand descubre una mirada enérgica y dura.

—¿Es posible?—exclama.

—Es posible, monseñor.

—El duque de Orleans —no lo olvidéis— es un príncipe de la sangre, es el jefe de la rama menor...

—Pero juega a la revolución. Le divierte la democracia. Coquetea con los enemigos de la monarquía, tal vez con propósitos inconfesables...

—¡Callad! Pero ¿y el conde de Mirabeau? ¿No es nuestro más esforzado defensor?

Talleyrand sonríe. Y, casi en seguida, riposta:

—Alteza, no debéis olvidar que hay defensas que matan. Y la de Mirabeau —que, sin disputa, es el primer orador de Francia— es una de ellas. Pensadlo bien, monseñor. Decid a Su Majestad el rey, vuestro augusto hermano, que no tiene tiempo que perder. Si quiere salvar la corona, que mande al cadalso a su primo el de Orleans y al conde tribuno.

Carlos de Artois guarda silencio. No sabe qué responder. Conoce a fondo la bondad del rey. El consejo de Talleyrand ha de parecerle inaudito, abominable... Es demasiado generoso Luis XVI para firmar la sentencia de muerte de aquellos hombres que, según el ex obispo de Autun, son enemigos del régimen...

—Os agradezco el consejo —dice al fin, el conde de Artois—, pero no tengo suficiente valor para repetíroselo a Su Majestad.

—Perfectamente, monseñor. Pero ya yo sé lo que tengo que hacer.

Cortesano impecable, Talleyrand se inclina ante el príncipe, y se dirige a la puerta con paso lento, disimulando su cojera. Cuando describe la última reverencia, el de Artois le pregunta:

—¿Y no es indiscreción preguntaros qué es lo que vais a hacer?

Tallayrand, siempre en actitud respetuosa, contesta:

—Ingresar en las filas del duque de Orleans y del conde de Mirabeau, porque la Casa de Borbón ha dejado de reinar en Francia...

Pocos meses después, el conde de Artois vió con sus propios ojos cómo se cumplió la profecía de Talleyrand. Pero ya era demasiado tarde. Mirabeau moría en plena apoteosis, después de lanzar la última piedra sobre el mito monárquico. Y el duque de Orleans, víctima de sus propias ambiciones, marchaba hacia el cadalso; pero la mala semilla regada por él empezaba a fructificar.

Cuando regresaron los Borbones, después de la abdicación de Bonaparte en Fontainebleau, el conde de Artois, convertido en Delfín de Francia, al encontrarse con Talleyrand—que ya había cambiado su escarapela tricolor por la escarapela blanca de la vieja dinastía—le dijo: —«Tenías razón, príncipe...»

José SANCHEZ-ARCILLA

Una de las plantas más valiosas del mundo: el Bambú

Más de 20.000.000 de hectáreas de tierra abandonada en los Estados del Sur de la Unión serían apropiadas para cultivar una de las plantas más extrañas y valiosas del mundo: el bambú. Los funcionarios del gobierno norteamericano recomiendan ese cultivo, y ya ha empezado a prosperar en Georgia, Florida y California. Se han organizado «clubs del Bambú» para niños y niñas. Una docena de negocios están vendiendo las plantas jóvenes, y el cultivo se desarrolla.

Durante más de treinta años, los «cazadores de plantas» de Washington han recorrido el Lejano Oriente en busca de bambú susceptible de ser cultivado en escala comercial en los Estados Unidos y enviaron más de 75 especies distintas de la gramínea, que fueron sometidas a pruebas minuciosas. El bambú gigante, uno de los pocos tipos que parece apropiado para el suelo norteamericano, es lo que se distribuye ahora entre los agricultores.

Este gigantesco pariente del maíz y del trigo alcanza a veces la altura de 36 metros y tiene entonces más de 90 centímetros de diámetro en la base. En la estación de las lluvias crece a razón de 30 centímetros por día. Cuando se abren picadas en las plantaciones de bambú, es preciso cuidarlas, porque 30 días de descuido bastan para que se las encuentre cerradas. Una sola raíz de bambú produce hasta cien cañas que suben a la misma altura que un edificio de ocho pisos.

El bambú florece de tanto en tanto. Algunas clases producen una semilla parecida al arroz, que comen los nativos de la India. Otros tipos producen una fruta que tiene algún parecido con la manzana. Estas frutas se cocinan y se comen.

Por otra parte, los brotes tiernos de bambú son legumbre de uso corriente en el Lejano Oriente. Se comen como los espárragos. Hace algunos años, cuando los espárragos fueron importados por primera vez en China y el Japón, allí se les daba el nombre de «bambú europeo».

Hay en el Japón algunas huertas de bambú comestible que tienen más de 100 años de existencia. En invierno los japoneses cavan la tierra para sacar los brotes de bambú.

Hace algún tiempo, un coleccionista mostró 1.048 clases distintas de objetos hechos de bambú. Con esa caña se puede hacer de todo, conductos de agua, espadas, objetos de arte, plumas, cucharas, botellas, jaulas para pájaros, bastones, carretillas, flautas, cerbatanas, flechas, arcos, abanicos, casas, escobas y hasta cerveza.

EL ANGELUS

Salpica, se abre, humea como la carne herida
bajo el fecundo tajo, la palpitante gleba;
al ritmo de la yunta tiembla la corva esteva
y el vientre del terruño se despedaza en vida.

Improba y larga ha sido como nunca la prueba...
La mujer que, afanosa, preparó la comida,
en procura del amo viene como abstraída,
dando al pequeño, tibio, dulce licor que nieva.

De pronto, a la campana todo el valle responde:
la madre, de rodillas, el casto seno esconde;
detiénese el labriego y se descubre, y arde

su mirada en la súplica de piadosos consejos...
Tórnanse al campamento los bueyes. A lo lejos
el estruendo del río emociona la tarde.

José Herrera y Reissig.

LAMENTACIONES — *Por Roseñada*

BRADDOCK:—¡Mira que esto tiene bemoles! que Eduardo VIII haya perdido su corona por una mujer y yo, en cambio, la pierdo por un bombero...

Epistolario de OTEYZA

EX LIBRIS LUIS DE OTEYZA

Sr. Aurelio Manríquez.

San Luis de Potosí.

Muy señor mío:

Después de meditar largamente sobre lo que le ha sucedido, en ese mitin que se arriesgó a dar contra la política de Saturnino Cedillo, dentro del propio feudo de tan enérgico general, creo que debo felicitar a usted.

Porque vamos a cuentas. ¿Qué es, al cabo, lo que por orden del mentado héroe de la revolución mexicana le han hecho a usted?... Golpearle el cráneo con la culata de un revólver, y, al tenerle sin sentido, cortarle la copiosa barba. Según la protesta que ha alzado usted al Presidente de la República, eso fué todo. Y no habiendo sido más que eso, ha sido poco, poquísimo.

En una de las cartas que me escribe el señor Lerroux, se refería de pasada a «la marranada que ha hecho Rodrigo Soriano». Yo le pregunté en qué había consistido la marranada de referencia. Y don Alejandro me contestó: «¿Cómo me hace usted la pregunta sobre Soriano? ¿No sabe usted que se ha quedado de embajador del Gobierno de Largo Caballero, habiéndole nombrado yo? ¿Le parece a usted poca marranada?» A lo que yo hube de contestarle: «Sí; me parece poca marranada, para hecha por Rodrigo».

Pues bien, señor Manríquez; lo que me llevó a responder de ese modo al ilustre caudillo del Partido Radical español, es lo mismo que me lleva a escribir de este modo a usted. La consideración einsteniana de que todo resulta relativo... Y así, para hecho por el general Cedillo, juzgo poco, poquísimo, casi nada lo que usted tiene que lamentar.

Conozco al general Cedillo tanto y tan bien, que le he puesto como personaje principal en una de mis novelas—«La Tierra es redonda», por si siente usted el deseo de comprarla—. Y declaro que ha cambiado mucho al pasar a ser ministro de Lázaro Cárdenas, tras de haber sido corifeo de Plutarco E. Calles antes, y, más antes aún, émulo de Pancho Villa. Entonces no se contentaba con hacer usar la culata de los revólveres ni cortar las barbas, sino que mandaba disparar lar armas de fuego y cortaba las cabezas.

De aquí que yo felicite a usted porque haya salido de las manos—de las garras, mejor—del terrible Cedillo, vivo y entero. Entero, sí; pues que la pérdida de la barba resulta una pérdida insignificante, siempre dentro del considerado concepto de la relatividad. Somos muchos, muchísimos los hombres que andamos sin barba tan campantes, y sólo hubo uno, San Dionisio, que por milagro anduvo sin cabeza.

No ignoro que a usted su barba copiosa, le valió, durante el destierro, ser contratado en los Estudios de Hollywood. Pero ¿cómo le presentaban en las películas?... Como a todos los actores que tienen pelos en la cara, así se reduzcan éstos a un sencillo bigote: en calidad de villano, de traidor. Y ahora, ya convenientemente rasurado, puede que, si necesita usted volver a actuar de peliculero, le contraten para más lucidos papeles.

Convénzase usted, pues, de que son felicitaciones lo que debe recibir con motivo del suceso, y reciba la felicitación más sincera de éste su atento s. s. q. e. s. m.

Luis de Oteyza

La Habana, 23 de Junio de 1937.

LUCILA DE CASTRO Y SU NUEVO LIBRO

«Para Hombres. Poemas de Mujer», es el sugestivo título que ha acuñado la autora para presidir su nueva serie de poesías. El volumen lleva en la «portada muerta» una estrofa que dice:

«Entre el poema de mi cuerpo
y el de mi pensamiento,
un rótulo hay que dice:
CORAZON.»

Es su sensibilidad siempre hiperestesiada que la lleva a cantar:

«¡Ansia mía de fuga,
fuga de mi fragancia,
mi ser que se me transfuga.
¡Qué terrible es mi ansia!»

En la soledad de su estudio Lucila de Castro trabaja muchas horas al día; pero no lo toma como trabajo; no es aún una recreación: ella lo siente como una necesidad orgánica, como una segregación de su espíritu y de su pensamiento. Cuando hace un paréntesis de varios días propuesta a no escribir, se siente inquieta, nerviosa... Su disciplinada vida le exige el trabajar, y la obliga a producir. Pero no creamos que ella produce versos siempre. Prepara un libro de cuentos, otro de recopilación de crónicas, otro más sobre el problema actual de la mujer frente al hombre en la forma de sus actividades. «La mujer lucha por abarcar el campo del hombre, éste se defiende y por lo tanto la mujer pierde en parte fuerza de sugestión que fué en toda época su forma de dominar.» En su libro advierte a las mujeres prudencia y cautela. Y mucho tacto. Lucila de Castro trabaja con Aida Peláez de Villaurrutia, presidenta de

Lucila de Castro

la Liga Internacional de Mujeres Ibérico e Hispano-americana para fundar en Cuba una casa a donde puedan ir las mujeres intelectuales desamparadas, que carezcan de medios de vida, mediante referencias dignas de crédito acerca de su moralidad. La Feria de las Mujeres, un torneo de la belleza femenina hispanocubana es otro de los empeños de Lucila de Castro. Pretende que las sociedades regionales españolas presenten tipos de belleza representativos, y que los alcaldes y gobernadores de nuestras provincias envíen por su parte ejemplares de la sin par belleza criolla.

Toda esta noble labor de Lucila de Castro la aleja más y más de sus actividades políticas, después de su campaña durante el periodo preelectoral último.

Pero nos hemos apartado del tema inicial de este artículo, que es el nuevo libro de Lucila de Castro, cuyas primicias ofreció a un grupo de sus amistades el jueves último en el local de los Amigos de la Culura Francesa.

Lucila de Castro no transige con la poesía ultramoderna y sus arbitrariedades. El pensamiento para ella debe ser directo y claro. Góngora fué un vanguardista de su siglo; pero es normalísimo comparado con los modernos de hoy. Los versos, como toda cosa que se escribe, deben tener hilación. El cuento del Rey que salió desnudo a la calle y sus vasallos decían: ¡Qué traje magnífico, qué rico manto real!» es el caso de ahora... Quien tenga la audacia de presentar versos de imágines absurdas cuya «modernidad» sorprenda, hallará en el público el temor de quedar mal, confesando su incomprensión, y el resultado es la unánime exclamación: «¡Estupendo!» «¡Formidable!»... Se escriben versos obedeciendo a una latencia emocional y la elegancia de la expresión debe ser sencilla, como todas las elegancias. Al vestir llamativo, como al escribir en modernismo ella le llama «excentricidad». La vida actual está tan llena de variedad, de cosas que impresionan, que es muy lógico que el espíritu recoja en sensación de esponja las sensaciones que palpitan en la atmósfera de las horas. No es natural, pues, que un poeta urbano se dedique a diseñar paisajes, como si una pluma panteísta estampara skeches de franda y de jungla.

«Para Hombres. Poemas de Mujer» es un ligro de emociones de mujeres. Su autora los presenta como la captación de la sensibilidad de muclas mujeres. Como la experiencia de la risa y del dolor femeninos que ella recoge en primera persona, como una antena.

Armando MARIBONA.

A TRAVES DE LA VIDA

MAHOMA Y LA MONTAÑA

Los periódicos americanos acaban de lanzar una información que, de confirmarse tendrá una gran resonancia en el mundo: El Presidente de la República Francesa viene a visitar la América.

La visita—diplomática en extremo—llevará a Francia, cuando se pague, una enorme cantidad de yanquis. Esto dará un gran impulso a la Exposición. Las naciones son así. Cuando casan a un rey, o lo coronan o dan una fiesta, es siempre con miras especulativas. Son los particulares los que ofrecen un baile, una comida o un «bridge party» y no sacan de todo esto sino gastos, molestias y críticas...

Para los franceses, «el americano» es el yanqui. Los demás individuos del nuevo continente los distingue por su pueblo: venezolano, chileno, peruano, argentino, brasileño, etc., y los califica con un solo nombre: «rastacueros». Excusado es decir que nosotros, también, entramos en la bolada.

Pero no hay que ofenderse por eso, ni declarar la guerra a la simpática nación. «Rastacuero» es un hombre de mal gusto, pero es, también, un hombre rico y muchos aceptan con alegría el calificativo, con tal que se les tenga por millonarios, como esos individuos que, por salir en los periódicos, no tienen inconveniente en que se les incluya en una causa criminal.

El señor Presidente de la República Francesa viene, si resulta cierta la noticia, a descubrir la América, después de haber explorado los Departamentos de Francia. Lo primero que hollará su planta será la «Plaza de la Batería». Después, se internará en el territorio. Verá en la decadencia en que está Madison Square y lo brillante que luce el «Times», que es algo así como nuestro «Cuatro Caminos». Descubrirá seguidamente las Cataratas del Niágara y verá lo que es Hollywood, si le dejan tiempo.

Monsieur le President de los franceses dijo, como Mahoma, filósofo práctico: «Si el Presidente de los Estados Unidos no puede venir hacia mí, yo voy hacia la montaña».

Sabido es que el primer ciudadano de la nación americana no puede, según la Constitución, dejar de pisar el territorio de la Unión mientras esté desempeñando su cargo. Es uno de los inconvenientes de ser Presidente de los Estados Unidos. Si tiene necesidad de ir a Vichy para curarse el estómago, debe remediarse con un Vichy que hay en Saratoga, Estado de N. Y., en el que dicen que se ha hecho un manantial tan bueno como el de las famosas aguas termales de Francia.

Pero la Ley así lo dispone, y ya que el Presidente tiene bastantes prerrogativas y es casi un emperador, justo es que no se separe de su tierra, no haga como algunos Jefes de Estado sudamericanos, que vivían regaladamente en París, mientras sus compatriotas sudaban el quilo allá en la tierra natal, para enviarles las buenas «morrocotas» de a veinte pesos en oro que tenían los venezolanos.

Nuestro grande e inolvidable amigo Teodoro Roosevelt, que era muy ladino, echó una zancadilla a la Constitución sin tener que enmendarla: demostró que embarcando en un barco de guerra de los Estados Unidos, estaba siempre pisando el territorio de la Unión Americana, estuviera en Panamá o en el Japón. Los romanos conocían una triquiñuela por el estilo que llamaban el derecho del «postliminium», que era lo mismo, pero al contrario.

De todos modos, se puede exclamar: ¡el demonio es el diablo! y hasta reírse del refrán español que dice: «El que hizo la Ley hizo la trampa».

Así y todo no es cosa muy divertida el estar siempre metido en un barco, y prueba de ello es que los que embarcan en los grandes trasatlánticos, como el «Queen Mary» o el «Normandie» están deseando que llegue a puerto para abandonarlo a la carrera.

Complejidades del espíritu humano.

Héctor DE SAAVEDRA

BROMAS Y VERAS

RIOS DE ORO

Ríos de oro, sí; ríos de oro se nos van, pero no porque se lo lleven, sino porque lo dejamos ir.

No hace mucho se puso de moda una frase estúpida, la de «¡Abajo el imperialismo yanqui», que los patrioteros iniciaban como una panacea nacionalista y los bobos repetían como una fórmula económica: «¡Abajo el imperialismo yanqui». Pero, ¡ay de nosotros si alguna vez los yanquis se determinaran a ser imperialistas!

No nos damos cuenta de que nuestros males están en nuestra falta de imperialismo propio. No tenemos imperio sobre nosotros mismos. Tenemos la riqueza en el suelo y en la entraña de la tierra, y la dejamos irsentados a la orilla de la corriente de oro que se nos va, sin que tengamos energía para extender las manos y recoger un cuenco que nos satisfaga la sed de bienestar.

En Cuba es tradicional la existencia de grandes minas y todas, casi sin excepción, descubiertas por cubanos o españoles, van a parar a manos extrañas que las explotan porque en Cuba no encuentran capitales. Y luego, «¡Abajo el imperialismo yanqui!»; pero después de aportado el capital para las explotaciones mineras, agrícolas o industriales. Los terrenos inmensos vírgenes, salvajes, alimentando a cuatro familias de indios, dormidos en el tiempo y bajo las palmeras (oh, qué bellos asuntos para los poemas cursis) sin más cuidado que alargar el brazo y coger el plátano o tender un lazo al «macho cimarrón». Pero viene una compañía extranjera, lo adquiere, levanta fábricas, crea pueblos, abre caminos, fomenta la vida civilizada para miles de familias y: «¡Abajo el imperialismo yanqui!»

Es tradicional en Oriente, especialmente hacia la zona de Holguín, la existencia de grandes filones de oro, de una riqueza no sospechada. Hay documentos de los primeros colonizadores en que consta cómo, con los primitivos sistemas de extracción de los años de mil quinientos a mil seiscientos, se extranjeron cantidades enormes de oro, de cuyas tierras ya limpias, hoy la maquinaria moderna volvería a obtener aún mayores rendimientos. Algunos tesoneros buscadores de oro lo hallaron y abrieron pozos y ya con las manos sobre el rico metal, no pudieron seguir por falta de fe ambiente. Los pocos pesos necesarios para llegar al éxito les fueron negados; y algunas de esas minas están ya explotándose por extranjeros, y otras, las más ricas acaso, están a punto de caer también en poder de los extraños porque en Cuba no hay un capitalista que dé una suma modesta, o un grupo que dé una suma mísera, al buscador afortunado, al ingeniero laborioso y al que agotó sus últimos recursos en los primeros trabajos, hasta probar la existencia del tesoro.

Tengo yo dos amigos que están en ese caso. Sus nombres son garantía de honorabilidad para cualquiera; son personas harto conocidas y prestigiosas. Tienen certificados de análisis con rendimientos de la friolera de **cien onzas** de oro por cada tonelada de tierra mineral; los pozos hechos, el oro a la vista, el mineral extraído y por extraer en cantidad incalculable. Item más, los análisis han sido hechos e informados en el extranjero, sin intervención de los interesados y han de suponer que, de las toneladas remitidas para analizar algunas se habrán quedado entre las fundiciones y laboratorios extraños. O sea, un río de oro acuñado en la boca de unos pozos más abiertos, con maquinaria moderna, allá por las tierras indómitas del Oriente. Y mi un rico cubano ha sentido la ambición personal, y la patriótica, de oír, ver, estudiar y comprobar para ofrecer los relativamente modestos recursos que esos cubanos necesitan.

Y esos cubanos están ya en tratos con extranjeros. Son los únicos que les oyen; y los únicos que creen en ellos y en su oro. En el oro de sus minas y en el de sus intenciones. Pero aquí no se cree ni en los kilates del mineral ni en los contrastes íntimos de nadie. Nos hemos engañado tanto, que todos nos suponemos «vivos», y en el pugilato de «vivos» todos damos en bobos y llevamos las minas de oro a que nos las cambien por unas acciones; el cincuenta y uno por ciento para el extranjero; y los grandes emolumentos; y las reservas: y nosotros nos quedamos, a la postre, con las acciones: con las malas acciones, porque después vienen los bonos hipotecarios de una compañía nueva, subrepticia, a quedarse con los trabajos, con las maquinarias, con la concesión y con el oro.

Y «¡Abajo el imperialismo yanqui.»

Pero si el pueblo pensara (el pueblo no ha pensado jamás) diría que lo mismo le da cualquier imperialismo; que de las tierras sin cultivo, de los caminos no cimentados y de las minas sin explotar, no vive el pueblo. Que los jornales extranjeros son sus jornales y el mal pan de fuera es mejor que el hambre de dentro.

Pero, como seguimos siendo «vivos», y de todas esas explotaciones que nosotros no quisimos, sólo nos queda el hambre del mal pan (aunque peor era el de ninguno) nos dedicamos «vivamente» a explotar nuestro hambre, y de ahí todas nuestras tragedias y antimperialismos.

Yo sé que han de leer estas líneas más de mil hombres para quienes un puñado de miles de pesos no tiene importancia. Uno sólo que se interesara por saber si esto que estoy diciendo es verdad, me bastaría para sentirme satisfecho y creer que estamos en vías de rectificación y en el nacer del imperialismo criollo. Uno sólo que quiera saber si el río de oro está a su alcance, como yo afirmo: pero ¡a que ni uno solo me pregunta!

Somos muy «vivos» nosotros... Y las minas irán al extranjero y daremos así, de «vivos», en bobos.

Joaquín ARISTIGUETA.

FECHAS Y ANIVERSARIOS

JUNIO 23

- Día de Bolívar, fiesta nacional en Panamá y Zona del Canal.
- El año 79 de nuestra Era murió el emperador Vespasiano. Su nombre era Tito Flavio Sabino. Momentos antes de expirar pidió que le levantaran de su lecho, diciendo que un emperador «debía morir de pie».
- En 1895 nació en Londres el ex rey Eduardo VIII, hoy Duque de Windsor. Su nombre es Eduardo Alberto Cristian Jorge Andrés Patricio David Windsor.
- En 1821 nació Francisco Vicente Aguilera, célebre político cubano que tomó parte en la revolución de 1868 y sucedió a Céspedes en la dirección de la misma.
- En 1646 nació en Leipzig, el ilustre filósofo y matemático alemán Gottfried Guillermo Leibniz, quien descubrió al mismo tiempo que Newton, las bases del cálculo diferencial. Se destacó también como un formidable teólogo, físico, historiador y jurisconsulto.

FILATELIA

Aún cuando el gobierno de los Estados Unidos ha puesto en circulación miles de ediciones de estampillas diferentes, los retratos de los dieciseis presidentes de aquel país no han sido usados en ellas.

M.E.C.D. 2016

CRONICA CATOLICA

PROGRAMA DE LOS DIVERSOS ACTOS CATOLICOS QUE SE ANUNCIAN PARA MAÑANA EN LOS TEMPLOS HABANEROS

Misa de Comunión

En la iglesia de San Nicolás de Bari en honor de su Venerable Párroco Monseñor Juan José Lobato Rendón, como homenaje en sus días a las ocho de la mañana.

En Monserrate a las ocho de la mañana en obsequio en sus días. a su Párroco, R. P. Juan Lobato Fraile.

En la iglesia de Reina a las ocho de la mañana, misa de Comunión de las Escuelas dominicales de esta iglesia Comulgarán por vez primera, unos ochocientos alumnos de ambos sexos. Celebrará la misa, el director general de estas escuelas R. P. Pedro Abad S. P. Superior de la iglesia de Reina.

Los fervorines serán dirigidos por el R. P. José María Aboy S. J. inspector Diocesano de los Catecismos.

Después de la misa, serán obsequiado con el desayuno.

En la iglesia de las Escuelas Pías de Guanabacoa a las 7:15 de la mañana, misa de comunión a intención del R. P. Juan Puig, director del Apostolado de la Oración de estas Escuelas Pías como piadosa ofrenda en sus días.

Los quince jueves en honor de Jesús Sacramentado

Los solemnes ejercicios de los quince jueves, se celebrán a las cinco de la tarde en las iglesias de San Francisco, Santo Cristo, Jesús del Monte, y en la Antigua Iglesia del Carmelo.

Jueves Perpetuos Eucarísticos

Los jueves Perpetuos Eucarísticos, se celebran en las iglesias de San Nicolás de Bari y María Auxiliadora.

Por la mañana a las ocho de la mañana, misa de comunión por coros.

A las cinco de la tarde Hora Santa.

Asociación Eucarística Popular

De siete y treinta de la tarde a 10 de la noche, adoración reparadora a Jesús Sacramentado en la capilla de María Reparadora, por la Asociación Eucarística Popular.

Se invita a los fieles.

El Jubileo Circular

En la iglesia de Jesús del Monte el Jubileo Circular.

La exposición de S. D. M. después de la última misa que en este templo se celebre.

A las cinco de la tarde los solemnes cultos de la reserva con sermón por el Párroco, José Rodríguez Pérez.

Novena de Confianza en la iglesia de Reina

El apostolado de la Oración de la iglesia de Reina, celebra el sexto día de la novena de Confianza al Sagrado Corazón de Jesús con el siguiente programa: A las ocho de la mañana, ejercicio de la novena, misa de comunión reparadora la cual será la misma de primera comunión de las escuelas dominicales.

A las cinco de la tarde, exposición del Santísimo Sacramento estación, Sto Rosario, ejercicio de la novena, cánticos, sermón, bendición y reserva.

Se ruega encarecidamente la asistencia a los celadores y socios de ambos sexos del Apostolado de la Oración.

Hay que multiplicar las súplicas en estos últimos días del mes de Junio, a su Corazón especialmente consagrado para que desciendan sobre la tierra las bendiciones de su misericordia.

Triduo al Corazón de Jesús en la iglesia del Cristo

En la iglesia del Santo Cristo la Venerable Comunidad de Padres Agustinos y el Apostolado de la Oración, de esta parroquia, celebran el primer día del Triduo anual en honor del Sagrado Corazón de Jesús.

Se ajustará al siguiente programa: A las ocho de la mañana, misa de comunión para celadores y socios de ambos sexos del Apostolado.

A las cinco exposición estación, Santo Rosario, ejercicio de lo quince jueves y del Triduo al Corazón de Jesús por un Padre Agustino, cánticos, bendición y reserva.

La Comunidad de Padres Agustinos y el director del Apostolado de la Oración de la iglesia del Santo Cristo, invitan a ta solemnes cultos. n

Hora Santa

A las cinco de la tarde Hora Santa en las iglesias del Santo Angel, Jesús María y José, Nuestra Señora de Monserrate. Nuestra Señora del Carmen, Parroquia del Vedado, Padres Carmelitas del Vedado, Padres Claretianos de Tutilpán y Cerro, Padres Pasionistas de la Víbora y Padres Redentoristas de Luyanó.

A las seis de la tarde en la iglesia de la Merced.

A las 7.30 de la noche en la iglesia parroquial del Cano.

A las 8 de la noche en la iglesia parroquial de los Quemados de Marianao

Después de la última misa en la iglesia Nuestra Señora del Pilar.

Apostolado de la Oración de las Escuelas Pías de Guanabacoa

A las siete y quince de la mañana misa de comunión a intención del director Padre Juan Puig, como homenaje en sus días.

A las siete de la mañana con los acostumbrados y alegres repiques de campanas se izará la bandera del Sagrado Corazón de Jesús.

A lsa siete y treinta de la noche, exposición de S. D. M., Santo Rosario ejercicios propios del día, Letanías del Sagrado Corazón de Jesús, Himno Eucarístico al Sagrado Corazón de Jesús por los asociados y bendición con su Divina Majestad.

Misa cantada de comunión general en honor del Superior de la iglesia de Reina

El martes veinte y nueve del actual a las ocho de la mañana la Archicofradía de la Pía Unión de San José de la iglesia de Reina celebrará misa cantada y comunión general según las piadosas intenciones de su director el R. P. Pedro Abad, superior de la Residencia de la Compañía de Jesús de la Habana, como obsequio espiritual en sus días.

La Pía Unión de San José de Reina, se complace en invitar a las demás Ahrcicofradías congregaciones, asociaciones canónicamente erigidas en la iglesia de Reina.

Después de la misa, habrá recepción en la sala de juntas del templo.

Homenaje al P. Fray Benigno de Iturriaga organista de la iglesia de San Francisco

El día 28 del actual, celebra sus días el benemérito músico franciscano R. P. Fray Benigno de Iturriaga, organista de la iglesia de San Francisco de esta ciudad.

La Archicofradía del Vía Crucis Perpetuo d ela cual es director el Orfeón vasco, el coro franciscano de la Habana y el coro de Juveniles de la Unión 27, que dirige acordaron tributarle un grandioso homenaje artístico religioso el domingo 27 por ser día festivo.

Se ajustará al siguiente programa:

A las siete treinta de la mañana misa de comunión general de la Archicofradía del Vía Crucis Perpetuo, que es a la ez la Comunión correspondiente al actual mes la cual celebra todos los cuartos domingos de mes

Se ruega a los cofrades la apliquen según sus piadosas intenciones.

Se invita a las V.C.O.O.T.T. de San Francisco y Servitas, a las Cofradías, Congregaciones y Asociaciones, canónicamente erigidas en esta iglesia, pues todas le son deudoras al P. Iturriaga de la brillantez de la parte artística de sus festivales religiosos .

Después de esta misa y comunión, salutación en la sala de juntas.

A las nueve de la mañana grandiosa misa cantada por los antes mencionados coros, que reunirán más de 75 voces.

Serán dirigidos por el homenajeado Será, pues, un gran acontecimiento religioso musical, al cual se invita a los fieles.

De él es digno el Padre Iturriaga músico y orador sagrado en grado eminente ambos dotes además de sus personales cualidades de vastísima cultura y sólida virtud, que hacen amenísimo su trato.

A los 34 años ha alcanzado, tanto en el arte musical, como en la predicación sagrada, una bien ganada celibridad.

Misa de Comunión general en la Parroquia del Vedado

En la Parroquia del Vedado, habrá misa de comunión general a las siete de la mañana, del día 29 del actual como obsequio al Párroco Padre Pablo del Olmo O. P. en sus días a la cual se invita a sus muy amados feligreses

Solemnes Honras Fúnebres por el P. Víctor Fernández de la Riva O. P.

Habiendo fallecido en España el ex párroco de la parroquia del Vedado de la ciudad y Archidiócesis de San Cristóbal de la Habana, R. P. Fray Víctor Fernández de la Riva, O. P. el actual Párroco, R. P. Fray Pablo del Olmo, O. P. ha dispuesto celebrar solemnes funerales, hoy miércoles 23 del actual a las nueve de la mañana en su iglesia parroquial del Vedado, a los cuales invita en caridad, al clero regular y secular, a sus amados feligreses, y de un modo particular a los Venerables señores Curas Párrocos.

BELLA FIESTA AL SAGRADO CORAZON DE JESUS EN EL TEMPLO DE J. DEL MONTE

Con gran solemnidad se verificó la fiesta al Sagrado Corazón en esta parroquia.

A las nueve misa solemne a toda orquesta oficiando el Párroco P. José Rodríguez, con los PP. José Gómez y N. M. Grandad.

Antes de esta fiesta hubo una nutrida comunión para las asociadas y fieles.

En la fiesta principal el R. P. Esteban Rivas Director general del Apostolado de la Oración pronunció un brillante sermón cuyo tema fué «Reinado de Amor sobre los hombres.»

El docto jesuita fué muy felicitado por su pieza de oratoria.

La parte musical estuvo a cargo del Maestro Teodoro Andreano, quien ejecutó la misa Kirie y Gloria Ravanello, el Credo Santus de Benecditus de Perosi, el Crucifix de Faure y al final Himno del Profesor Alvarez, labor la del Maestro Andreano que hace honor a su trabajo.

El altar lucía precioso adorno floral ejecutado por el Jardín Trías que ejecutaron delicada labor, siendo sufragado por la Asociación.

Por la tarde ejercicios con arreglo al programa:

La directiva de esta Asociación la forman: Presidenta Amelia Porto de Urrutia, secretaria: Carmen López viuda de Reyes y Tesorera Paulina Larrea.

Felicitamos al director y párroco R. Rodríguez y a la Directiva del Apostolado de la Oración.

Defunciones ocurridas ayer en la Habana

HASTA LAS 4 P. M.

Teresa Barberis, blanca, 49 años. Príncipe número 1.

Juana Meireles Reyes, mestiza, 38 años. Clavel número 6½.

Mercedes Enríquez Hernández, blanca, 59 años. Cerro 472.

Ms. Luisa Horta, negra, 27 años. San José 109.

Fermina Esnard, negra, 40 años. San José 17.

Vicente García Balaque, blanco, 76 años. Egido 6.

Sara Roselló García, blanca, 2 años. F y Pérez.

Santiago Valdesrama Peña, blanco, 43 años. Zanja 104.

Bartola Cabrera Rodríguez, mestiza, 25 años. H. Lebredo.

Epifanía Iglesia Gómez, mestiza, 56 años. H. C. García.

Rogelia García Arena, negra, 38 años. H. C. García.

Fernando Rojas, blanco, 62 años. H. C. García.

Abelardo Gutiérrez Bernal, blanco, 62 años. H. C. García.

Evaristo Torres Garce, mestizo, 61 años. H. C. García.

Apolonia Pedroso, negra, 89 años. H. C. García.

Félix Hernández González, blanco, 4 meses. H. C. García.

Caridad Cárdenas, mestiza, 31 años. Vapor 33.

Angel Martínez González, blanco, 36 años. 4 y 5, Batista.

Cesáreo Quintero Quintero, blanco, 60 años, Mariano 18.

Antonio San Juan Martínez, blanco, 28 años. Quinta Dependientes.

Yolanda Ros Bustamante, negra, 10 meses. H. Infantil.

José M. San Germán de León, blanco, 38 años. H. Lebredo.

Evelia Avila Delgado, blanca, 21 años. H. Lebredo.

Juan Masutil Collado, blanco, 55 años. H. Lebredo.

Juana Vaquero Llansó, mestiza, 27 años. H. Lebredo.

María Capote López, blanca, 43 años. H. Lebredo.

María R. Friol Hernández, mestiza, 23 años. H. Lebredo.

Vicente Garra Fernández, blanco, 37 años. H. Lebredo.

TRATO DE SUICIDARSE

Aburrido de la vida, con motivo de encontrarse enfermo, ayer decidió matarse Virgilio Díaz González, de 20 años de edad, que se encuentra recluído en el sanatorio «La Esperanza». Para consumar sus propósitos, utilizó una navaja de afeitar, con la cual se ocasionó distintas heridas de carácter grave, de las que fué asistido en el expresado centro benéfico.

LA POLICIA BUSCA A UN MENOR

La Policía ha comenzado la búsqueda del menor Rolando Herrera, de 15 años de edad y vecino de San Miguel 230, que desapareció de su domicilio, según denuncia formulada por su padre Rogelio Herrera Ceres, quien estimó puede haberle ocurrido alguna desgracia.

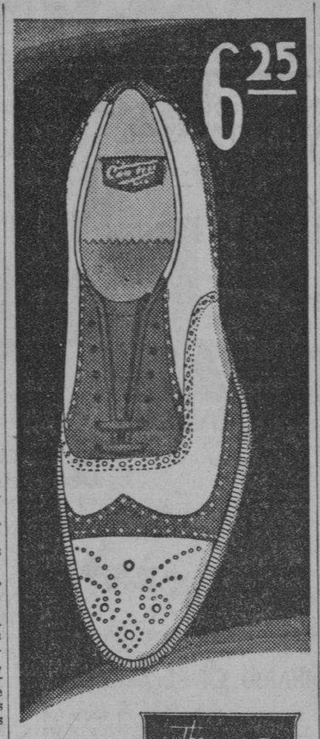

2 variaciones en este modelo: gamuza blanca y piel negra, gamuza blanca y piel amarilla

peletería
INGELMO
san rafael y consulado
tel m'3237

Lave los Riñones de Venenos y Ponga Fin a las Levantadas de Noche

Viva una vida más sana, más feliz—más larga.

Cuando por cuarenta centavos puede usted conseguir un estimulante y diurético sumamente eficaz e inofensivo que le lave los riñones de los venenos y ácidos que los están minando, ¿por qué continuar interrumpiendo su sueño tranquilo con las levantadas de noche?

Pida simplemente en su farmacia un frasco de las Cápsulas MEDALLA DE ORO de Aceite de Haarlem —pero convénzase de que son MEDALLA DE ORO—el verdadero Aceite de Haarlen de Holanda. Otros síntomas de debilidad de los riñones e irritación de la vejiga son el dolor de cintura—los ojos abotagados—los calambres en las piernas —las manos sudorosas—la orina espesa

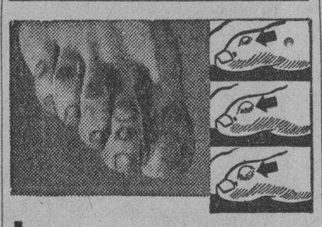

LOS CALLOS VUELVEN Más Grandes y Dolorosos

si no los extirpa de raíz

UN callo se arraiga mucho. Cuanda Ud. lo corta o rebaja sólo elimina la superficie, la raíz permanece incrustada en el dedo. Pronto el callo crece otra vez, más grande y más doloroso.

Pero cuando Ud. aplica un parche Blue-jay a un callo, el dolor cesa al instante—el callo se afloja y en tres días se desprende de raíz.

Blue-jay es un pequeño parche medicinal moderno, muy fácil de usar. Se ajusta firmemente con esparadrapo Wet-Pruf y no se pega a las medias. Compre hoy mismo Blue-jay en su farmacia y líbrese de los callos para siempre.

BLUE-JAY
Parche Callicida
científico de Bauer & Black

CASINO DE LA PLAYA

PLAYA DE MARIANAO

El más bello y elegante de las Américas

SHOW:

KAY, KATYA & KAY
del Radio City.

EDITH MANN,
del Rainbow Room.

ARCHER SISTER,
bailes estilizados

ORQUESTAS:
Casino de la Playa
y
Armando Valdespí

Diner de Luxe: $3.00
Teléfonos:
FO-7165
FO-7675

RULETA, BACCARAT,

Abierto desde las 3 de la tarde

CRONICA HABANERA

LA NOVIA DE HOY

HORTENSIA MARTINEZ.— Una simpática ceremonia nupcial tendrá lugar hoy miércoles, a las seis y media de la tarde, ante el altar mayor de la Iglesia de San Juan de Letrán.

Serán los contrayentes dos distinguidos jóvenes: la señorita Hortensia Martínez de la Cruz muy gentil y muy graciosa y el señor Evelio Costales y Andino, correcto y caballeroso.

La ceremonia será apadrinada por la señora Isabela de la Cruz viuda de Martínez Curbelo, madre de la novia y el comandante retirado Pedro A. Castells, padre del novio.

Los testigos:

Por ella suscribirán el acta, el doctor Lucilo de la Peña, Presidente del Senado; doctor Mario Díaz Cruz, el ingeniero Enrique Hernández Egea y los señores Conrado F. Elsner y Eusebio Conde.

Por él, lo harán, el el Lcdo. Jesús María Baraqué, los doctores Julio San Martín y Francisco Martínez de la Cruz y los señores Francisco Mestre y Celestino Joaristi.

GRAN COMIDA.—En la noche del lunes, volvió a estar de fiesta la bellísima finca «María Salomé», posesión campestre del distinguido caballero José Manuel Casanova, Senador de la República, y de su bellísima cuanto elegante esposa Rosita Soto.

Los senadores de la República, organizaron una gran comida en honor del Presidente del Senado doctor Lucilo de la Peña, el estimado y querido amigo y de su bella y dulce esposa Conchita López Trigo con motivo de cumplir siete años de casados.

Fué una comida de franca cordialidad desarrollada en el mismo marco de belleza y de refinamiento que la fiesta del día anterior en honor del ilustre Presidente Quezón de Filipinas, que fué huésped de La Habana.

La mesa llevaba un decorado lindísimo.

He aquí los asistentes.

En primer término los homenajeados, el senador Lucilo de la Peña y señora Conchita López Trigo.

El senador José Manuel Casanova y señora Rosita Soto.

El vice presidente del Senado doctor Pedraza y señora de Pedraza.

El Secretario de Justicia, doctor Enrique Alonso Pujol y señora Graciela de la Torre.

El senador Miguel Calvo Tarafa y señora Sara Vianello.

El senador Francisco Rosado y señora Serafina Rodríguez.

El senador José Ambrosio Casabuena y señora Nena Suárez Rivas.

El senador José Manuel Gutiérrez y señora María Manuela Areces.

El senador Ricardo Campanería y señora Ana Coralia Porro.

El senador Ernesto Rosell y señora Isabelita Paulino.

El senador Carlos Fonts y señora Ana Fonte.

El senador Guillermo Cuervo Barrera y señora de Cuervo.

El senador José Meneses y señora de Meneses.

El senador Enrique Recio y señora María Josefa Agüero.

Nuestro Ministro en la Argentina, señor Ramiro Hernández Portela y señora Carmen Lazo de la Vega.

Antonio Rosado y señora Margot Rivacoba.

Víctor Echevarría y señora Pilila Camacho.

La señora Conchita Bosque que chaperoneaba a su hija, la señorita Ofelia López Bosque y al prometido de ésta, doctor Eduardo Suárez Rivas, representante a la Cámara.

Las señoritas María Teresa Alonso Pujol, Josefina Recio, Mimí Suárez Rivas y Lilia Soto, la lindísima hermana de la dueña de la casa.

Los senadores Justo Luis del Pozo, Manuel Capestany, Agustín Acosta, Simón Ferro, Octavio Rivero, Ramón del Collado y Pedro Goderich.

El doctor Tomás Felipe Camacho.

Y los señores Antonio Falcón, José de Simón, Pella Borges Jr., y Gustavo Alonso Pujol.

El senador Casanova en breves palabras ofreció el banquete en nombre de sus compañeros.

También hicieron uso de la palabra el doctor Alonso Pujol y el senador de la Peña, siendo todos muy aplaudidos.

Hasta avanzada la madrugada se bailó con el concurso de la orquesta Le Batard y del Cuarteto «Luna».

VIAJERA.—En la mañana de hoy, por el vapor de la Florida, llega a nuestra capital la señorita Carmen Rosell, valiosa soprano de la poderosa institución de radio norteamericana, Schenectady.

La señorita Rosell pertenece a una distinguida familia de Santiago de Cuba.

Nuestra bienvenida.

DEL NACIONAL.—Un gran estreno anuncian para hoy, las carteleras del Teatro «Nacional».

Se titula dicho estreno: «Allá en el Rancho Grande», cinta de interesante argumento en la que desarrolla una admirable labor Tito Guizar, el famoso y joven tenor.

Se estrena hoy también: «La marcha del Tiempo número 12» de la interesante colección de la R. K. O. Radio, los cartones «Don Donald» por el Pato Donald y «Andante y Fuga Ligera» por Popeye.

Además el Noticiero Mundial.

VIAJEROS DISTINGUIDOS. Anoche en el vapor «Oriente», salieron para los Estados Unidos, el distinguido caballero Joaquín Díaz, gerente de «El Encanto» y Presidente de la Asociación de Comerciantes y Propietarios de Galiano y San Rafael, su bella esposa Beba Moya y sus graciosas hijas.

Se dirigen los viajeros rumbo a las Montañas Blancas, donde disfrutarán de un merecido descanso el señor Díaz, tras la ardua labor de organización del Centenario de las Calles de Galiano y San Rafael.

Que tengan un viaje muy feliz son nuestros deseos.

LA BODA DE ESTA NOCHE.—En la Iglesia de Nuestra Señora de la Merced, tendrá efecto esta noche la boda de la graciosa señorita Isabel Méndez Sumalla con el señor José Antonio Peláez Suárez.

La ceremonia está señalada para las nueve y media.

El adorno floral y el ramo para la linda novia serán obras del jardín «Milagros», el aristocrático y favorecido jardín siempre al tanto de los últimos detalles en florería.

Tema para la crónica.

EN LA PARROQUIA DEL VEDADO.—Para las nueve y media de la noche de hoy, está señalada la boda de la bella y muy graciosa señorita Carmita Pérez Díaz y el atento joven José Antonio Caballero.

Se efectuará en la Iglesia Parroquial del Vedado.

El adorno que lucirá el hermoso templo será ejecutado por quienes son maestros consumados en tan difícil arte, es decir, por los floristas siempre acertados de la «Casa Trías».

También llevará la firma de Trías, el ramo para la gentil desposada.

Y será un modelo originalísimo.

Reseñaremos esta boda.

LOS SANTOS DE MAÑANA.—Para mañana, día de San Juan, se han hecho grandes preparativos en «El Clavel», el famoso jardín nacional de los hermanos Armand, a fin de dar el adecuado servicio a las numerosas damas de la sociedad habanera que celebran su santo en esa fecha.

Tiene aquel maravilloso edén de los Armand, flores preciosas para mañana.

Orquídeas; las lindas hortensias blancas, azules y rosadas que constituyen una especialidad de «El Clavel»; gladiolos y dalias en una gran variedad de clases y colores; «easter lillies», gardenias, nardos, azucenas de colores, etc., etc.

Todo para ser servido en cestos, «corsages» y centros de mesa preparados con ese arte y ese «chic» que es un privilegio de los Armand.

LOS QUE LLEGAN.—En días pasados ha llegado de Miami el joven José Luis Cabarrocas.

El joven Cabarrocas vino acompañado de un matrimonio americano, Mr. y Mrs. Charles Provyest, que con su linda hija Florence se proponen disfrutar una temporada en la residencia del distinguido matrimonio Juan Luis Cabarrocas y Lola Rodríguez.

Bienvenidos.

SOLUCION DE
Lactato de Estroncio
DE PARAF-JAVAL

ESTIMULANTE de la nutrición general disminuye notablemente la **ALBUMINA**

EN TODAS LAS FARMACIAS

LABORATOIRE DE PHARMACOLOGIE GÉNÉRALE - 8, RUE VIVIENNE - PARIS

Algunas sugestiones para

SAN JUAN --- SAN GUILLERMO
(Mañana) (Pasado mañana)

SAN PEDRO Y SAN PABLO
(El martes 29)

Camisas de vichy y poplin de superior calidad, en colores y blancas, y cinco tipos diferentes de cuello, todos nuevos. Un regalo siempre útil. Precios: **0.98, 1.39 y 1.70.**

Nunca una corbata deja de ser un obsequio práctico. Si es de «La Filosofía» agradará más. En nuestras colecciones figuran todos los estilos. Desde **0.25** hasta **2.00.**

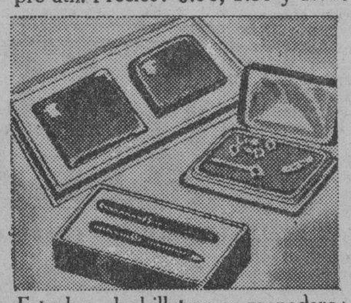

Estuches de billetera y monedero; de pluma fuente y lapicero, de yugos y pasadores... También botonaduras para etiqueta y hebillas y cinturones. Todo rebajado con motivo del mes del cliente.

¿Se quiere un obsequio mejor? Entonces una bata de seda brocada o un smoking-jacket; en prusia, carmelita o marrón; estilos y dibujos nuevos. Remarcados igualmente a precios de Junio.

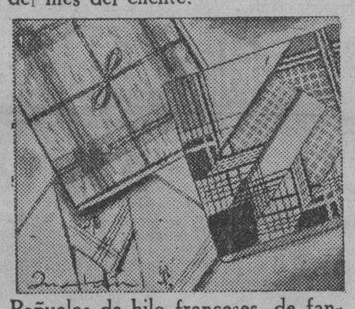

Pañuelos de hilo franceses, de fantasía, en colores, y de hilo blanco, con inicial o sin ella. Puede elegir dentro de una variedad inacabable. Desde **1.44** la caja de media docena.

Otro obsequio conveniente: una pijama de seda, poplín, vichy o batista, con cuello smoking, solapa o estilo ruso. En dibujos y colores selectos. Desde **1.69** hasta **5.00.**

En nuestro bien surtido departamento de caballeros encontrará muchas más novedades, todas a propósito para regalo y a precios muy razonables.

Para obsequiar a las señoras tiene también "La Filosofía" un mundo de preciosidades: carteras para tarde y noche, perfumes, medias de seda, vanities y pitilleras, abanicos valencianos y japoneses, kimonas, ropa interior, pañuelos, etc., etc. Y todo a los sensacionales precios de nuestra venta "JUNIO, MES DEL CLIENTE".

★ ✕ ★

Charlas Femeninas de Hortensia Gelabert

--- media hora exclusiva de "La Filosofía" ---

Sintonice hoy, a las 2 p.m., la emisora de Autrán y la Cía. Westinghouse E. de Cuba, para que oiga las deliciosas Charlas Femeninas de la genial Hortensia Gelabert. En esas disertaciones se une el interés a la amenidad. Hortensia Gelabert seleccionó para esta tarde, a las dos, los temas siguientes:

I *Consejos para conservar eternamente joven la línea del cuello.*

II *Cuando estrenó Emilio Thuiller el "Juan José" de Dicenta.*

Es un programa organizado por Propagandas Joffre, exclusivo para "La Filosofía" con motivo de su gran venta anual

"Junio mes del cliente", una venta seria, una venta que entusiasma y satisface

LA FILOSOFÍA

M.E.C.D. 2016

HOY
ENCANTO — CAMPOAMOR
"VIRGENES a MEDIAS"
30 Un Hit International 40
IRUSTA
FUGAZOT
DEMARE
en
"YA TIENE Comisario el PUEBLO"
20¢ 30

UNA NUEVA ESTRELLA.... ¡Y QUE ESTRELLA!
ANNABELLA
(UD nunca OLVIDARA su DULCE ROSTRO)
en
el glorioso romance en el NUEVO TECHNICOLOR
"NOBLEZA GITANA"
MAÑANA

LUNES — GRAN GALA!
ERROL FLYNN
y los GEMELOS
BILLY y BOBBY MAUCH
"El PRINCIPE y el MENDIGO"
la mas espectacular pelicula jamas filmada

Cartel del Día

POR LOS TEATROS:

PRINCIPAL: A-6737. A las 5 y 30 y 9 y 30: Chéfalo y su espectáculo.

MARTI: M-2724. «El proscripto», «Shanghai» y variedades.

POR LOS CINES:

NACIONAL: A-6700. A todas horas: «Allá en el rancho grande», cartones y revista.

ENCANTO: M-6055. A todas horas: «Vírgenes a medias», cartón y revista.

ALKAZAR: A -6869. A todas horas: «Donde la mula tumbó a Jenaro», «Escándalos de París», episodio y revista.

CAMPOAMOR: A-7054. A todas horas: «Ya tiene comisario el pueblo», «La cruzada heroica», cartón y variedad.

AUDITORIUM: F-4555. «Amor de un extraño» y «La historia se escribe de noche».

PAYRET: A-7157. «Melgarejo» y «Nobleza gaucha».

RIVIERA: F-2040. «Donde la mula tumbó a Jenaro» y «La cruzada heroica».

TRIANON: F-2403. «Chamborí» y «La esquina del pecado».

RADIO-CINE: M-1407. «Jugando a la misma carta» y «La serenata de la muerte».

NEPTUNO: M-1515. «La llave nocturna» y «Tres señoritas a la moderna».

ROXY: F0-3255. «Escuela de secretarias» y «Los pecados de Teodora».

RIVOLI: F0-1130. «Secretos navales» y «La antesala de la muerte».

REINA: M-2272. «Ayúdame a vivir» y «Puerto nuevo».

RIALTO: M-1831. «Los temerarios del mar» y «Arco iris sobre el río».

LARA: M-2421. «Joyas funestas» y «Escándalos de 1935».

PRADO: M-4817. «Oh, Marietta» y «Amor a toda máquina».

VERDUN: A-9206. «Los jardines de Murcia» y «El niño de los elefantes».

ACTUALIDADES: M-5575. «Adolescencia» y «Amor bajo el fuego».

ESMERALDA: M-4080. «Los héroes del barrio» y «Vidas rotas».

BOHEMIA: X-2320. «Irma la mala» y «Madres del mundo».

LIRA: M-4474. «La muchachada de a bordo» y «El conventillo de la paloma».

MAJESTIC: M-4477. «María Elena, flor de fuego» y «Carne de cabaret».

FLORENCIA: U-6758. «Ayúdame a vivir» y «El caballo del pueblo».

OLIMPIC: F-6263. «Muchachos de la ciudad» y «Escuela de sacrificios».

VEDADO: F-3128. «Chan en la ópera» y «Espías del aire».

MODERNO: X-1305. «La esposa de su hermano» y «Rose Marie».

WILSON: U-5863. «El viejo haragán» y «El gavilán».

MAXIM: U-7049. «Ching Ching» y «Prisionero del odio».

INGLATERRA: M-5527. «El viejo haragán» y «El gavilán».

CUBA: M-9796. «Cadetes de San Martín» y «El cañonero de Giles».

SALON ROJO: M-4794. «Puerto nuevo» y «Ayúdame a vivir».

UNIVERSAL: (Egido y Monte). «El infierno negro» y «Condenado a muerte».

BELGICA: A-9128. «Los hombres no son dioses» y «El explorador de las selvas».

VIOLETA: M-3238. «El calvario de una esposa» y «El compadre Mendoza».

ESCENARIO y PANTALLA

NOTAS

NACIONAL: «ALLA EN EL RANCHO GRANDE» (Estreno)

Gran programa extra hoy en el teatro Nacional, con un máximo aliciente y a los precios populares de 20 centavos durante el día y 30 centavos por la noche.

Como principal atractivo de este interesante programa figura el estreno de la tan esperada película "Allá, en el Rancho Grande", película que puede compararse en todos sus ángulos con las mejores producidas en España y la América Latina.

Su argumento, vibrante y sugestivo, es un emocionante y dramático romance en el que el alma latina, pasional y romántica, abnegada y heroica se manifiesta en todos sus matices. La acción se desenvuelve con perfecta naturalidad sin que decaiga un solo instante el interés y en su desarrollo se mezcla la comedia y el drama en muy atinadas proporciones. Hay bellísimas canciones, bailes típicos, fiestas nacionales de México, que contribuyen al éxito de esta gran producción.

Como figura principal en el elenco, se destaca la gallarda personalidad de Tito Guizar, actor a lo Valentino y cantando a lo Gardel, el cual consigue adueñarse de las simpatías del público desde que aparece en la pantalla. Tito Guizar, después de su éxito en "Allá, en el Rancho Grande", ha sido contratado por la Paramount para actuar en próximas películas americanas.

También actúan en este film, nues tro compatriota René Cardona, y la sugestiva actriz Esther Fernández. Ambos muy ajustados a la responsabilidad de sus respectivos roles.

"Allá, en el Rancho Grande", se exhibirá a las 2.50, 5.30, 7.40 y 10.15; pero el teatro empieza sus exhibiciones a las 2 de la tarde, exhibiendo el último noticiero Paramount, el estreno de "La Marcha del Tiempo número 12", y los nuevos cartones "Don Donald", por el Pato Donald, y "Andante y Fuga Ligera", por Popeye.

La empresa del Nacional, promete al público la exhibición de la película que reproducirá en todos sus detalles la pelea efectuada anoche, entre Joe Luis y Braddock. La copia para la R. E. O. Radio saldrá en seguida por avión desde New York.

¡ESOS HOMBRES!

PRINCIPAL: CHEFALO EN TEMPORADA POPULAR. 60 CTS.

La temporada popular de Chéfalo iniciada ayer en el Principal de la Comedia, con precios reducidísimos, a base de 60 centavos la luneta, ha sido favorablemente acogida por el público.

El favor popular se ha mostrado, con evidencia meridiana, en la cantidad y calidad del público que asistió a las funciones de ayer. Ya no podía ser de otra manera, teniendo en cuenta la calidad magnífica del espectáculo de Chéfalo, la limpieza extraordinaria de sus trucos, la perfección de las ilusiones y el encanto mágico con que cautiva a los espectadores durante sus dos horas y media de función.

Chéfalo es, sin duda, el rey de los prestímanos. Su virtuosismo digital le permite realizar entre el público mismo, en las lunetas, rodeado de espectadores por todas partes, actos maravillosos que dejan al público boquiabierto y entusiasmado. Y de paso, mientras ejecuta sus trucos, el público pierde, por milagroso arte de magia y sin darse cuenta, carteras, bolsos, anillos y pañuelos que aparecen luego portentosamente en la escena.

Cabe decir, sin temor a pecar de exagerados, que en ese aspecto de su arte nadie supera a Chéfalo.

En todos los espectáculos de Chéfalo toman parte los famosos liliputienses Jeck y Aleck, reconocidos oficialmente los hombres más pequeños del mundo.

Jeck y Aleck son dos hombrecitos simpáticos, propicios siempre a la risa, juguetones, traviesos y alegres que, con el alma tan pueril casi como sus cuerpos, pese a que uno de ellos tiene veinte y ocho años, ayudan a Chéfalo a realizar sus milagros y mantienen al público en hilaridad constante.

Para hoy, miércoles, se anuncian en el Principal de la Comedia dos funciones, una a las 5 y media y otra a las 9 y media. En ambas regirán los precios populares de 60 centavos la luneta.

UN PROGRAMA EXTRAORDINARIO EN EL ALKAZAR

¡Nunca tan hermosa... nunca tan genial... nunca tan elegante... Kay Francis, la Reina del Cine, se consagra ahora como la Reina de la Moda, en su más gloriosa creación en "Escándalos de París", con la colaboración de Ian Hunter y Claude Rains. Una actuación intensamente trágica y al mismo tiempo intrigante y sugestiva... un derroche de lujo y un alarde de emocionante apasionamiento trae a la admirada estrella Kay Francis a este drama excepcional de la vida parisién. Completa el programa la comedia de la Warner "Dónde la mula tumbó a Genaro", con Joan Blondell, Frank McHugh, Guy Kibbee, Carol Hughes y Allen Jenkins, el episodio número 5 de "Jim de las Selvas", titulado "El Puente del Terror". y el Noticiario Fox Movietone. Los precios, 20 centavos de 1.1|2 a 6.1|2 y 30 centavos después. Niños, a todas horas, 15 centavos, y tertulia 10 centavos.

El lunes, Claudett Colbert y Fred MacMurray, en la producción de Frank Lloyd, "La Doncella de Salem", otra gran película del mismo Director de "Cabalgata", "Motín a Bordo" y "Bajo dos Banderas". "La Doncella de Salem" se exhibirá el lunes, martes y miércoles, con una película distinta cada día. Lunes: "Daría mi vida", con Frances Drake y Tom Brown. Martes: "Regalo de Bodas", con Joan Bennett y Cary Grant. Miércoles: "Mi esposa americana", con Francis Lederer y Ann Sothern.

Pronto: la formidable versión de la famosa novela de Marcel Prevost, "Vírgenes a medias". Más adelante Bárbara Stanwyck y Joel McCrea en "La Canción del Río". Ya se acerca el estreno de la estupenda producción "Las dos niñas de París".

«YA TIENE COMISARIO EL PUEBLO» EN EL CAMPOAMOR

Tal como habíamos pronosticado, el estreno de "Ya tiene comisario el pueblo", constituyó uno de los acontecimientos máximos de esta temporada. Una enorme cantidad de público llenó hasta los topes la amplia sala de este simpático teatro, para oír a Irusta cantando Tangos como él sabe hacerlo... para reirse con las gracias de Fugazot y para deleitarse con la música exquisita de Lucio Demare. Hoy se repite y seguirá en el cartel durante toda la semana, esta divertidísima, romántica e hilarante comedia, en la que además hacen derroche de buen humor, el graciosísimo cómico argentino Paquito Busto. Varios son los tangos y canciones que oímos en esta película y que en breve toda la Habana cantará: "El Canto al Surco", "Esperanza", "Bajo el Alero", "Esperanza de Naide" y la ranchera "Matrero". También se exhibe el drama de la Grand National "La Cruzada Heroica", por Ian Keith y Tala Birell, el hilarante cartón en colores "Wittiengton", la interesante variedad "Vaudeville" y el Noticiario Universal. Los precios, 20 centavos de 1.1|2 a 6.1|2 y 30 centavos después. Niños, a todas horas, 15 centavos y tertulia 10 centavos.

Martes, un extraordinario y monumental programa. Jeannette Mac Donald y Nelson Eddy en "Primavera", una bellísima historia de amor... vivida entre las embrujadas melodías de exquisita música...! Y Sylvia Sidney y Spencer Tracy, en "Furia", el más trágico exponente del odio y la ira de un populacho enardecido...!

MARTI: MAÑANA: «LOS NIÑOS CANTORES DE VIENA»

Es hoy el último día que tiene el público habanero para disfrutar de la preciosa revista "Re-cons-ti-tu-yente", original del ingenioso actor y autor Julito Díaz, que desde hace algún tiempo estaba retirado de los escenarios habaneros. En "Re-cons-ti-tu-yen-te" actúan Julito Díaz, Alberto Garrido, la bailarina española Celinda, Alicia Rico, Candita Quintana, la pareja Lazo D'Argos y 12 esculturales vicetiples. El acompañamiento musical a cargo de la orquesta que dirige el maestro Rodrigo Prats. Esta revista se trasmite por radio, en los shows de 5 y 30 a 10 de la noche. La función como de costumbre comienza desde la 1 y 30 exhibiéndose "El proscripto" y "Shanghai". Cartones, comedias y revistas completan el programa cinematográfico. Sólo 20 centavos vale la entrada antes de las 6 y 30, y 30 centavos después. Tertulia, 10 centavos antes de las 6 y 30 y 15 centavos después. Niños, 15 centavos. Mañana una soberbia función actuando el espectáculo completo de los Niños Cantores de Viena, quienes ofrecerán "La Guerra Doméstica", preciosa ópera de Schubert, "Canción de Cuna", "Danubio Azul", "El Cazador" y la habanera "Tú". Y los niños artistas de Cuba, ofrecerán la preciosa revista "Muñequitos en colores" interpretada por el conjunto infantil del radioescenario "Martí", integrado por 60 niños. Los coros a cargo de 25 niñas. Dirección de Sarita Jústiz con evoluciones coreográficas de Arturo Rodríguez. Por la tarde 30 centavos y 40 centavos por la noche. Niños, 20 centavos. Y no olvide que el sábado debutará "Tentaciones de Broadway", espectáculo contratado directamente de New York.

COSAS DE CINELANDIA

FILMANDO EN ALTA MAR

Aunque hoy, con la ayuda que todas las ciencias han venido prestando al cinema, los productores de «films» pueden hacer en sus estudios verdaderos milagros, como por ejemplo: el impresionar una escena con los actores que quieran sin moverse del estudio en Hollywood, paseándose por las calles de Bombay o los bulevares de París, o subiendo los picos del Himalaya, no han podido todavía en su totalidad dominar las aguas del océano. Así es que una película de ambiente marítimo constituye una verdadera lotería ya que no hay manera ni siquiera de aproximarse a un presupuesto como se hace con todas las demás producciones que más o menos se ajustan a él y se puede saber antes de empezar a rodar un metro de «film» lo que va a costar.

De todos modos, las casas productoras que tienen capital suficiente para estirar un presupuesto como si fuese de goma, de cuando en cuando, se exponen a ello, y nos presentan una maravilla cinematográfica «filmada» en alta mar. Estos productores cinematográficos desde luego se exponen, y son dignos de aplauso, para agradar a sus públicos, puesto que es sabido que a todos los públicos del mundo les gusta muchísimo esta clase de producciones.

La temporada pasada vimos «Motín a Bordo» (mutiny on the Pounty) y ahora la 20th Century-Fox está haciendo otra película épica del mar, «Slave Ship», con Wallace Beery y Warner Baxter de estrellas secundados por Elizabeth Allen, Mickey Rooney y Joseph Schildkraut bajo la dirección de Tay Garnett.

Los principales contratiempos que encuentran los productores en la filmación de estas películas son los accidentes, muchas veces mortales, y los retrasos en la producción debido, como es natural, a la impotencia humana de poder poner en cintura a las fuerzas de la Naturaleza.

Además, se ha probado que una producción hecha en el mar cuesta siempre un cuarenta por ciento más que una producción hecha en tierra a pesar de que todo vaya como una seda sin interrupción de ningún género. Unos días de mal tiempo, y el porcentaje puede subir de cien a doscientos por ciento del costo normal de producción.

Para la filmación de «Slave Ship» se han enviado dieciocho técnicos bajo la dirección de Gil Pratt, a Bermuda, y a la altura de dichas islas «filmaron» una tempestad en alta mar. No hay que decir las dificultades y los apuros que pasaron dichos técnicos, cuando se encontraron en mares tropicales con una tempestad ciclónica y estuvieron danzando en las montañosas olas durante cuatro días. Desde luego, consiguieron traer al estudio pedazos de «film» que son una verdadera maravilla de realismo. Exceptuando unas tres semanas de mal tiempo, esta expedición podemos llamarla un éxito.

Otro grupo de técnicos fué enviado a la isla de Santa Catalina, bajo la dirección de Otto Brower. Brower, siguiendo las instrucciones del director de la película, Hay Garnett, logró también filmar unas escenas verdaderamente espeluznantes. Cincuenta técnicos y un centenar de extras a bordo del Lotti Carson, un velero de la época romántica de los mares, pasaron las de Caín, pero Brower consiguió sacar unas escenas tan realísticas que no hay mago en los estudios que pueda todavía imitar.

Desde luego, para los primeros planos tuvo que reconstruirse en el estudio el velero Lotti Carson, el más grande que se ha reproducido hasta la fecha en un estudio cinematográfico. Tiene más de sesenta metros de eslora y ha costado unos veinticinco mil dólares, habiendo sido reproducido con todo lujo de detalles. Debajo del casco se han instlaado unos pistones hidráulicos que dan al barco el mismo movimiento que las olas del mar.

No hay duda alguna que, a juzgar por todos estos preparativos esta producción será una verdadera sensación en el mundo cinematográfico.

MAÑANA: «NOBLEZA GITANA» EN EL ENCANTO

Hoy se presenta por última vez la fastuosa super-joya "Vírgenes a Medias", basada en la discutida novela "Les Demi-Vierges", de Marcel Prevost, soberbiamente interpretada por Marie Bell, Madeleine Renaud, Abel Jacquin y Maurice Escande. Completa el programa la magnífica comedia musical en colores de la Metro "El Reloj de mi Abuelito", y el Noticiario Universal. Los precios, 30 centavos de 3.1|2 a 6.1|2 y 40 centavos después. Niños, a todas horas, 20 centavos.

Un romance en maravillosos colores, cuya belleza sugestiona al público desde el primer momento... una nueva estrella... ¡pero, qué estrella!, personalidad fascinadora que nos atrae y nos cautiva, dulce... y a la par ardiente, Annabella, adorable francesita cuyo debut en la pantalla americana marca un nuevo triunfo para la casa productora 20th Century Fox. Usted la hará una de sus grandes favoritas después de admirarla en "Nobleza Gitana", la hermosa super-joya que mañana se estrena. Colaboran con ella Henry Fonda y el internacionalmente famoso irlandés John McCormack. Por su argumento... por su realización... por su color... por su interpretación... "Nobleza Gitana" es un éxito completo.

El lunes, en día de gran gala, Warner presenta "El Príncipe y el Mendigo", una de las producciones más espectaculares que se han filmado en Hollywood, basada en la novela inmortal del famoso humorista Mark Twain, formidablemente interpretada por Errol Flynn, la sensación de este año, los gemelos Billy y Bobby Mauch, Claude Rains, Barton McLane, Henry Stephenson, Alan Hale y el más extraordinario conjunto de actores y extras que haya aparecido en película alguna. El romance y la aventura no morirán jamás... por eso Errol Flynn, el más romántico aventurero reanimará de nuevo la pantalla con su genial creación en "El Príncipe y el Mendigo".

LOS NIÑOS CANTORES DE VIENA Y LOS DE CUBA

Mañana será un día grande en el radioescenario "Martí". En un mismo programa se presentarán los Niños Cantores de Viena y los Niños Artistas de Cuba. Los primeros ofrecerán "La Guerra Doméstica", preciosa ópera de Schubert y varias selecciones: la habanera "Tú", de Sánchez de Fuentes; "Danubio Azul", de Strauss; "El Cazador", de Yudig y "La Canción de Cuna", de Mozart.

Y los Niños Artistas de Cuba brindarán la preciosa revista "Muñequitos en Colores", actuando en su interpretación todo el conjunto revisteril del radioescenario "Martí", integrado por más de 60 niños. En los coros se presentan más de 25 niñas. Dirección de Sarita Jústiz con evoluciones coreográficas de Arturo Rodríguez. Lujoso vestuario... regia presentación... originalidad... preciosas canciones... Espectáculo fino y de alta calidad artística. Sólo 30 centavos costará la entrada por la tarde y 40 centavos por la noche. Niños, 20 centavos a todas horas.

MAÑANA: «NOBLEZA GITANA» EN EL RIVIERA

Hoy se exhibe por última vez la comedia de la Warner "Dónde la mula tumbó a Genaro", con Joan Blondell, Frank McHugh, Guy Kibbee y Allen Jenkins y el drama de la Grand National, "La Cruzada Heroica", con Ian Keith y Tala Bireli Completa el programa el Noticiario Fox. Los precios, 20 centavos por la tarde y 30 por la noche. Niños, tarde y noche 15 centavos, y tertulia 10 centavos.

Una nueva estrella de personalidad fascinadora... genial... Annabella, triunfa esplendorosamente en su primera aparición en la pantalla americana, Annabella. Usted la hará una de sus grandes favoritas después de verla en el bellísimo romance en maravilloso tecnicolor, "Nobleza Gitana", que mañana se estrena en día de moda. Colaboran con ella Henry Fonda y el internacionalmente famoso irlandés John McCormack. Completa el programa el terrífico e impresionante drama de gangsters "Huyendo del Pasado", con Rochelle Hudson, Robert Kent y Jack La Rue.

El lunes, en día de gran gala, el máximo ídolo de la hora presente Errol Flynn, con el concurso de los gemelos Billy y Bobby Mauch, en una de las producciones más espectaculares y fastuosas que jamás se haya filmado en Hollywood, "El Príncipe y el Mendigo", basada en la novela inmortal del famoso humorista Mark Twain. Sólo un escritor tan genial como Mark Twain podía haber escrito una trama de tanto interés como ésta... sólo Errol Flynn podía haber interpretado tan magistralmente el papel del héroe aventurero; sólo los hermanitos gemelos Mauch hubieran podido hacer posible el equívoco, y sólo Warner Bros hubieran podido producir algo tan magistral como "El Príncipe y el Mendigo".

EL ENIGMA MUJER, EN «AL SERVICIO DEL ZAR»

Quien se precie de conocer a la mujer, o a una mujer, está equivocado... Es el eterno enigma que el hombre no podrá nunca descifrar. En la gran película "Al Servicio del Zar", que Selecciones Capitolio estrenará mañana en el amplísimo y elegante teatro "Radio-Cine", hay un caso en apoyo de nuestro aserto...

Fíjese el espectador en el tipo de la ex-bailarina Condesa Belsky, admirablemente personificado por la actriz Suzy Prim. Es una mujer aparentemente frívola, hasta el colmo de la frivolidad; parece que divide sus afectos entre su colección de perritos Pomeraniam, todos blancos (que son rarísimos) y su encumbrado amante el Gran Duque Pedro; parece que para ella el mundo se reduce a esos 2 afectos y esas 2 atenciones; a que sus perritos coman solamente pechuga de pollo y a que su amante no tenga otra distracción que ella misma... Sin embargo esta mujer, cuando ve en peligro su ascendencia sobre su real amante, cuando ve que la misma mujer que ella llevó a los salones de la Corte se ha convertido en rival peligrosísima, empuña el arma homicida, planea el atentado y llega hasta el crimen.

La caracterización de la aventurera Ana Raditch, al servicio de los terroristas rusos, realizada por Vera Korene, es algo extraordinario, como lo es también la actuación del notable actor Pierre Richard Willm en el role principal del drama y la de Roger Karl, como el Gran Duque.

Unase a todo esto una mise en scene admirable, un sonido perfecto y una fotografía intachable, todo bajo la dirección sapientísima de Pierre Billon, y se justificará el éxito que "Al servicio del Zar", ha tenido tanto en Europa como en Norte-América.

EL DEBUT DE «TENTACIONES DE BROADWAY»

Un verdadero acontecimiento artístico será el debut de "Tentaciones de Broadway" en el radioescenario "Martí".. Ya todo el soberbio conjunto revisteril viaja rumbo a la Habana para debutar el sábado próximo a las 5 de la tarde. También actuarán en los shows de 10 y 12 de la noche.

"Tentaciones de Broadway", es algo que deslumbrará al público habanero por la enorme cantidad de atracciones que figuran en su magnífico elenco. Danzarines... grandes parejas de bailes... coros formidables... lujosa presentación... cantantes de primera línea... espectáculo único y grandioso.

No deje de asistir el sábado próximo al radioescenario "Martí", donde usted disfrutará de todas las novedades que nos trae "Tentaciones de Broadway" contratado directamente de New York, donde ha actuado por espacio de más de 2 años con clamoroso éxito.

RADIO CINE: «JUGANDO A LA MISMA CARTA»

Hoy es el último día del pre-estreno; hasta el día cinco de julio que vuelve nuevamente a la pantalla del elegante teatro de Galiano y Neptuno, la gran producción última película de la encantadora Jean Harlow, donde por primera y última vez aparece con el favorito galán de los amantes del cine Robert Taylor, titulada "Jugando a la misma carta". No deje de ver a Jean Harlow en su última película. Su actuación en ella pone de relieve los múltiples méritos que poseía la encantadora Rubita.

Otra notable producción de Chester Morris que se titula "La Serenata de la Muerte" completan el programa. Bella cinta de asunto intrigante por la manera tan original con que desarrollan dos horrendos crímenes ocurridos mientras cantan la célebre ópera "Trovadores". Además una simpática comedia, y el acostumbrado noticiero, de asuntos mundiales.

Los precios: Luneta y primer piso 40 centavos antes de las 6.1|2 y después 50 centavos, los niños 20 centavos, la tertulia 15 centavos.

Mañana, un gran estreno de Pierre Richar Willm, actor ya de gran fama, "Al servicio del Zar".

El lunes: "Justos por Pecadores", de Robert Mongomery.

GACETILLAS

AUDITORIUM: «EL AMOR DE UN EXTRAÑO»

Ultimas exhibiciones hoy, en este aristocrático teatro, del gran programa de los Artistas Unidos que componen las películas «Amor de un extraño» y «La historia se escribe de noche». Para las tandas de 4 y 8.30 se presenta «La historia se escribe de noche», el magistral film donde nos deleitan exquisitamente Charles Boyer y Jean Arthur. Y en los turnos de 5.15 y 9.45, «Amor de un extraño», sensacional romance hábilmente interpretado por Ann Harding, más elegante y bella que nunca y el admirable actor Basil Rathbone. Precios: luneta tarde 30 c. Noche 40 cts. Niños, 20 cts. Tertulia 10 cts. Mañana: gran matinée especial a la 1.30, donde se exhiben, como homenaje a la favorita pareja de estrellas cantantes Jeanette McDonald y Nelson Eddy, sus dos mejores películas: «Primavera» y «Oh Marietta», a más de cartón en colores y revista. En las tandas de 5.15 y 9.45, «Primavera». En el turno de las 8.30, «Oh Marietta». El viernes, el magnífico William Powell y la encantadora Myrna Loy en la interesantísima y emocionante producción dirigida por W. S. Van Dyke, titulada «Genio y figura», continuación de la célebre joya «La cena de los acusados», donde actúan también Elissa Landi, James Stewart y Joseph Calleia, exhibiéndose, además, «Tres desalmados», de Chester Morris, Irene Hervey y Lewis Stone.

VEASE más GACETILLAS en la página DIEZ

Tome "IRONBEER"
FOSFATOS-FRUTAS-CEREALES-HIERRO
CALME SUS NERVIOS CON IRONBEER

TRIANON: «CHAMBORI» Y «LA ESQUINA DEL PECADO»

Las carteleras del simpático teatro TRIANON, anuncian para hoy un gran programa. Nos referimos a «Chamborí» o «La Babel del Jazz», y «La esquina del pecado», en su copia nueva. Para las tandas de 5.15 y 9.45, se exhibe la magnífica joya de la Universal «Chamborí» o «La Babel del Jazz», éxito notable de la bella estrella Doris Nolan con George Murphy, Henry Armetta y Hugh Herbert. Y en las tandas de 4 y 8.30, «La esquina del pecado», el inmortal romance que realizan Irene Dunne y John Boles. Precios luneta, mayores 30 cts. Niños 20 cts. Tertulia 15 cts.

Mañana, a las 5.15 y 9.45: Artistas Unidos presenta al gran tenor mexicano Tito Guizar, con la bellísima estrella Esther Fernández en la preciosa película «Allá, en el Rancho Grande», la única joya hablada en español que ha sido exhibida en New York con títulos en inglés y a las 4 y 8.30, Charles Boyer y Jean Arthur, en «La historia se escribe de noche». El viernes: Un interesante y sensacional estreno «Esclavos del honor» (Interns Cant Take Money) la romántica historia plena de humanidad; los ideales del hombre sobre el amor y el deber y una mujer que ama; pero que no comprende; un elocuente elogio de las virtudes de la carrera médica; el más sincero tributo al médico; la más notable interpretación que han realizado Bárbara Stanwyck y Joel Mc Crea. Se exhibe conjuntamente con otro estreno Paramount, «Fugitiva a bordo», de Shirley Ross.

M.E.C.D. 2016

M-88

CERCIORESE DE OBTENER QUAKER OATS TAN PRODIGAMENTE DOTADO DE LA *vigorizante Vitamina B*

La Naturaleza pone en el grano de la avena la vigorizante Vitamina B. Desde el día de la siega los ricos granos de Quaker Oats son vigilados cuidadosamente para retener toda la preciosa Vitamina B, más todos los minerales que enriquecen y vigorizan la sangre.

Por eso es que Quaker Oats es tan bueno para usted. Para cobrar salud—para combatir el estreñimiento, la nerviosidad y decaimiento, tómelo diariamente. Vea cuanto mejor se sentirá en breve tiempo.

• Búsque la figura del Quákero en la lata para estar seguro de que es Quaker Oats legítimo. Sabroso—rico en extremo, suple asombroso material para el desarrollo y nuevas energías. Ahora se cuece en 2½ minutos.

QUAKER OATS

Comiéndose día por día—Rinde salud y energía

CRONICA HABANERA

GRADUADA

Emelina Ruiz Sánchez, bella y muy graciosa señorita, acaba de graduarse en el Colegio Teresiano con notas de sobresaliente en todas las asignaturas del Curso Comercial.

Mucha felicidades le enviamos.

DEL CASINO DE LA PLAYA.—Mañana jueves, noche de gala en el aristocrático centro de recreo, promete verse muy animado y concurrido.

Diariamente se dan cita allí nuestros principales elementos sociales así como de la colonia norteamericana y del turismo, atraídos todos ellos por los innumerables alicientes que brinda el precioso centro a sus asiduos.

Habrá un show magnífico.

Toman parte en él la celebrada bailarina de tap Miss Edith Mann, muy elogiada por las críticas y el público, el famoso trío Kay-Katya-Kay, que gusta mucho en sus bailes de salón y acrobáticos y The Archer Sisters, bailarinas estilizadas que son siempre aplaudidísimas.

El baile está a cargo de la orjuesta «Casino de la Playa» y Conjunto del Ritmo de Armando Valdespí.

Para reservar mesas puede llamarse al teléfono FO-7165, al caballeroso señor Casamiquela, «maitre d-Hote» del mismo.

El precio del cubierto para la comida sirviéndose un rico menú es de tres pesos.

Y los precios de las bebidas son muy rebajados.

LA BODA DE MAÑANA.—Mañana, jueves, a las cuatro de la tarde, contraerán matrimonio en la Parroquia del Carmen, la encantadora señorita Nena Rodríguez y el estimado joven Miguel Queralt.

Han sido designados padrinos de esta ceremonia el señor Abelardo Queralt y la señora Alejandrina Gómez Nieto de Rodríguez.

Y como testigos firmarán, por la novia, nuestros compañeros Miguel Baguer, cronista de «Avance», y Francisco Ichaso, crítico teatral del DIARIO DE LA MARINA, y el doctor Rogelio Portuondo, y por el novio, el ingeniero Cristóbal Díaz, el primer teniente doctor José Comas Folch y señor Joaquín Aristigueta, compañero en el periodismo.

«El Fénix», el jardín del gran mundo, decano de los grandes jardines habaneros, ha recibido la encomienda del ramo nupcial, que será un precioso modelo Colonial de gardenias.

Reseñaremos este simpático enlace.

EN EL NACIONAL.—Para una gran fiesta, de carácter escolar, abrió sus puertas el domingo por la mañana el gran teatro Nacional.

Fiesta que ofrecían, con motivo del final del curso, los renombrados colegios de esta capital «Corominas» y María Corominas, que tanta fama gozan entre nuestras familias.

Aquella hermosa sala del Nacional se vió en esta ocasión invadida en su totalidad por una extraordinaria concurrencia.

La primera parte fué cubierta por números interesantísimos de gran contraste artístico: el Baile de las Rosas fué algo que llamó profundamente la atención por la riqueza de los trajes y la propiedad del decorado; las Espigadoras fué otro número de canto que gustó muchísimo: las niñas, alegres y ágiles, ofrecieron difíciles evoluciones. Las «Pelotas» fué cubierto por pequeñitas encantadoras, ricamente vestidas de blanco con detalles rojos y que con grandes pelotas hacían preciosos juegos rítmicos verdaderamente interesantes. En el número Pregones desfilaron magistralmente cantando sus mercancías los niños Román Mayor, Héctor Ramiro, Clarivel Sasco, Margot Cabrera y Zulima Aguilar, haciendo de viandero, pirulero, florero y frutero.

La segunda parte fué cubierta por una revista de intenso sabor criollo: una fiesta en un batey, se titulaba, y desfilaron ocoupando atractivos turnos los guajiros cantando a sus guajiras y bailando con ellas un típico zapateo las negritas congas. Después una contradanza, fué magistralmente bailada por un grupo de antiguas alumnas del Colegio y aparecían en parejas, vistiendo los caballeros la etiqueta de antaño.

Tres canciones cubanas: la habanera «Tú», la «Linda cubana» y el «Quitrín» fueron cantadas por las alumnas de mejores voces del colegio, entre preciosas evoluciones, acompañadas por la gentil soprano Isabelita Elías, profesora de ambos colegios.

El número último fué de concentración de artistas para honrar el Himno Nacional, cantado por todos los alumnos que habían tomado parte y mientras descendía magistralmente una bandera cubana de grandes dimensiones.

Un éxito fué esta fiesta.

SIMPATICA BODA.—En la noche del lunes contrajeron matrimonio ante el conocido y prestigioso notario de esta capital doctor Luis Grau y Triana, la gentil señorita Violeta Pérez Rolo y el señor Luis Santiago Lazaga.

La simpática ceremonia se llevó a cabo ante un grupo de familiares y amigos actuando como testigos de ella, los señores Tomás Fernández, Félix Gil y Julián Ortiz, y de él, los señores Ramón Penabad, Celestino Robledo y doctor Juan Blanco Herrera.

EN EL HOTEL NACIONAL.—El domingo, en el bello salón plata del hotel «Nacional», se llevó a cabo un banquete en honor del honorable señor Presidente de la República, coronel Federico Laredo Bru, y del Jefe del Ejército Constitucional, coronel Fulgencio Batista.

Este banquete, que resultó brillantísimo, fué ofrecido por el Consejo Nacional de Tuberculosis, cuya directiva está integrada por distinguidas personalidades.

Aquel gran salón del hotel «Nacional» lucía muy bello.

Sobre la mesa, que invadían completamente el salón, destacábanse finas corbeilles de dalias, claveles y gladiolos en colores variados, confeccionadas con ese gusto y ese chic único de los artistas de «La Dalia», el gran jardín del Vedado.

Un nuevo triunfo para los artistas aquello, por el que los felicitamos.

FIESTA ESCOLAR.—El pasado domingo, en horas de la mañana, se llevó a cabo, con gran brillantez, la clausura del presente curso y la graduación de un grupo de las primeras alumnas del colegio «Sedano».

Solemne y emotivo resultó el acto de investidura de togas a las simpáticas señoritas Vitalia Borges, Josefina Embade y Marcela Insúa, según el ceremonial de costumbre, dirigido por Modestín Morales. A este siguieron elocuentes y sentidas frases, dedicadas a las graduadas por el magistrado del Tribunal Supremo, doctor Evelio Tabío, que con el señor Max Borges, secretario de Obras Públicas, y el profesorado del colegio, formaba la presidencia del acto.

Entre los muchos premios otorgados a los alumnos, merecen especial mención los premios de honor, uno por grado, que obtuvieron los alumnos siguientes: Amparo Rosado Ugarte, César Moya, Paco Ponce, María Rosell Illas, Yolanda Martel, Estela Pascual y Josefina Embade Rivero.

Bellos bailables coros y simpáticas comedias pusieron alegría y animación en tan bella fiesta de la que disfrutaron numerosos y distinguidos concurrentes.

EN EL CINE "RIVIERA".—Ayer se estrenó en "Riviera", el simpático y favorito cine del Vedado, la graciosísima producción de la Warner Bross titulada "Donde la mula tumbó a Genaro", interpretada por Joan Blondell, Frank Mc Hugh, Carol Hugues y Guy Kibbee.

Esta cinta gustó mucho por su simpático y bien interpretado argumento.

Completando el programa se exhibió "La cruzada heroica", cinta de gran interés por Tala Birell y Ian Keith.

Hoy se repite este programa completo.

Para mañana jueves, se anuncia conjuntamente con el "Encanto", el estreno de la maravillosa cinta "Nobleza Gitana", toda en colores naturales e interpretada por Annabella y Henry Fonda.

También se estrena en "Riviera" solamente la exquisita cinta "Huyendo del pasado", por Rochelle Hudson.

Entre las señoras que asistieron ayer, se encontraban las siguientes:

María Reboul viuda de Zorrilla, Juana Rodríguez Correa viuda de Ajuria, Estela Riva de Blanck, María Romero de Vieites, Ana María Solórzano de Perkins, Nanny Castillo Pockorny de Portela.

Cuca Ariosa viuda de Arango.

Chela Robelín de Morales Broderman, Luisa Victoria Manrara viuda de Venero, Luz Suárez de González del Valle, María Isabel Suárez de Sánchez, Consuelo Ferrer de Palma, Cachita Fernández Roger de Argüelles.

Maggie Orr de Aróstegui.

Lolita Fernández de Velasco de Montalvo.

Angélica Lancis de Santamaría, Anita Perkins viuda de Rafecas, Cusa Perkins de Morata, Carmela Caballero de Quesada, Josefina Pividal de Vasconcelos, Adelina Giscart de García Gómez, Wicha Valdés Chacón de Kindelan.

Caridad Betancourt de Sanguily, Bebita Miyares de Juncadella.

Cusa Macías de Cortina.

Margot Andreu de Arce, Rosario de Cárdenas de Pérez de la Riva, Betty Paz de Posada, Paulina De Beche de Machín, Teresa De Beche de Arango, Graziella de los Ríos de Hernández, Sofía Zorrilla de Juliá.

Laly Godoy de Hernández Corujo.

Cristina Kindelan de Arango.

Adelaida Torres de Betancourt, Digna Armengol de García, Niñita Quintana de Villoldo, Alicia Gómez de Canavacciolo, Carmen Cerra de Fernández Villasuso, Idalia Martínez de Carreras.

Virginia Herrera de Hernández Conchita Montoto de Cerra, María Teresa G. de Suárez, María Antonia Carrión de Botet, Amparo Palacios de Douglas, Mercedes Morales Robelín, Adolfina Fernández de Grave de Peralta, Graziella Torrens de Mojarrieta.

Isolina Cano de Henares.

Silvia Iross de Pavón, Consuelo Medina de Martínez, Alicia Medina de Caballero, Sofía Juliá de Segurola.

Y Margot del Monte de Cruz.

Señoritas:

Gloria María Betancourt, Angélica Sánchez Zayas, Minita Pérez Chaumont, Gina Arango, Lidia Fuentes.

Anita, Aída y Graziella de Blanck.

Panchita Steegers.

Loloita Meza.

Gloria y Pilar Rodríguez Franca, Ada Bosch, Marta y Josefina Peña, Margarita Morales Robelín, Lidia Fuentes, Lourdes Vasconcelos, Zeida G. Regalado.

Marta Manrara.

Julita y Ketty Paz Alpízar.

Poupee y María Elena Venero, Marta y Adriana Moenck, Gilda Gross, Lourdes Caballero, María Pérez Díaz, Mina Errasti, Marina Argain, Lala Lezama.

Chiquitica y Sarita Paradela, Florindita y Leonor Viamontes, Elia Mojarrieta y Carmelina Suárez.

DEL CAPITULO NUPCIAL.— En días pasados unieron sus destinos para siempre con la bendición sacerdotal la graciosa señorita Elena Morales y el señor Emilio Ubide.

Este enlace se llevó a cabo en la Capilla de San Agustín, siendo apadrinada por la señora Adriana Morales, hermana de la novia, y por el señor Francisco Prieto, tío del novio.

Testigos por ella, los señores Juan Manuel Tosca Larrondo, Humberto Ballester y Fernando Cervantes y por él, los señores Eduardo López y Luis Hevia.

Luis DE POSADA.

JUEVES 24 San JUAN
TRAJES FINOS

2.85

PROPIOS PARA HACER UN REGALO PRACTICO Y DISTINGUIDO

2.60

4.40

Estos trajes los tenemos en los tamaños de 1 a 6 años, en azul, amarillo, verde, rosa y blanco.

LOS ESTILOS DE $2.60 y $2.85 SON DE PIQUE FINO y el de $4.40 es de warandol belga de puro hilo con camiseta de olán clarín blanco.

Si quicre hacer un regalito práctico y fino le sugerimos compre uno de estos trajecitos.

"la época"

NEPTUNO Y SAN NICOLAS

Es ordenada la clausura de todos los establecimientos cuyos propietarios no salden sus deudas con el Municipio

Terminados todos los informes de protestas presentados a la Comisión de Industria y Comercio. Se celebrarán en Julio exposiciones de pintura, escultura, muebles y trajes

El Alcalde, después de despachar todos los asuntos administrativos pendientes, hizo lo propio con los expedientes de distribución de cuotas gremiales por concepto de Almacenes de Víveres Finos, Bazares de Ropa Hecha, Fábrica de Escobas y Estudios Fotográficos, cuyos recibos serán puestos al cobro el día primero de julio con el cinco por ciento de bonificación para los que paguen dentro de los diez primeros días.

Solamente faltan por resolver dos expedientes relacionados con distribuciones de cuotas gremiales para el próximo ejercicio, que están siendo objeto de estudio por las múltiples protestas presentadas entre contribuyentes por los conceptos de Rastros y Preparaciones Específicas.

Terminarios los informes sobre protestas en Industrias y Comercio

El Alcalde Municipal también conoció los expedientes iniciados en relación con las protestas que han presentado distintos contribuyentes por las cuotas que le han sido asignadas en los Repartos Gremiales y que habían sido trasladadas a la Comisión de Industria y Comercio de la Cámara Municipal, las que ya, debidamente informados, les ha devuelto para la resolución definitiva por el Ejecutivo Municipal. Antes del día 30 estarán extendiéndose los recibos correspondientes a esos conceptos.

Ordena clausuras el Jefe de Impuestos Municipales

El Jefe del Departamento de Impuestos Municipales ordenó ayer que se intensifique la vía de apremio por medio de los Interventores Municipales, disponiendo que todo deudor al Municipio que no cumpla los convenios celebrados o no liquide conforme a la Ley sus adeudos a la administración municipal, sufra la clausura de su industria o comercio, embargándosele todos los enseres y mercancías, que deberán ser sacadas a pública subasta, asignándose lo que produzca esta pena a cubrir el adeudo del contribuyente.

Adeuda la «Havana Ports Docks» 77 mil pesos al Municipio

La Junta de Amillaramiento Municipal conocerá en su próxima sesión el informe que han de rendir los doctores Agapito Salaya y Esteban Balmorys, sobre el adeudo que tiene pendiente la Empresa «Havana Ports Docks» con el Municipio ascendente a Setenta y Siete Mil Pesos, por concepto de finca urbana ya que viene explotando los edificios que ocupan los muelles de Santa Clara sin tributar a la administración municipal desde hace algún tiempo.

Desde el día primero no habrá meritorios

El Secretario de la Administración Municipal elevó ayer tarde al Alcalde un informe relacionado con las numerosa« personas que vienen prestando servicios a la administración en distintos departamentos municipales, sin encontrarse nombrados, a título de meritorio desde hace cuatro meses, en espera que quedaron cesantes. Dispone que desde el día primero de julio no preste servicio ninguno que no esté debidamente autorizado por el Alcalde.

Exposiciones de Pintura, Escultura-Muebles y Trajes del Siglo XIX en el Ayuntamiento en julio

Con el Historiador de la Ciudad, doctor Emilio Roig de Leuchsenring, estuvieron reunidos ayer en horas del mediodía en el Ayuntaminto los señores Evelio Govantes y José Luciano Franco, previamente citados acordándose en esa entrevista el programa para las exposiciones de Pintura, Escultura, Grabados, Dibujos, Muebles y Trajes del Siglo XIX durante el próximo mes de julio en el salón de recepciones del Palacio Municipal, para lo cual han ofrecido su valiosa cooperación los señores Govantes y Franco.

¿GRAVE MAL O SIMPLEMENTE ACIDEZ DE ESTOMAGO?

Un señor piensa que tiene "el estómago débil." Una dama cree que ella es del "tipo nervioso"; otra que "sus dolores de cabeza provienen de jaqueca." Ciertas personas "no pueden disfrutar una comida normal, debido al dolor y a los gases que les atacan después."

Al estudiar cada caso cuidadosamente, el médico dirá, la mayoría de las veces, que se trata de "acidez de estómago." Gran número de personas padecen hoy en día de acidez de estómago, creyendo que sufren de algo mucho peor.

Los síntomas corrientes de la acidez de estómago son frecuentes dolores de cabeza, malestar en el estómago después de las comidas, gases, descomposición, náuseas.

Para corregir rápidamente la acidez de estómago, haga Ud. esto: Tome 2 cucharaditas de Leche de Magnesia de Phillips en un vaso con agua, cada mañana al levantarse. Tome otra cucharadita 30 minutos después de comer. Y otra antes de acostarse.

Haga Ud. la prueba! De seguro que se operará un gran cambio en su vida. Desaparecen esas molestias y dolores que siente después de las comidas. No vuelven a atacarle esos molestos dolores de cabeza. Desaparece esa fatiga del atardecer. Ud. se siente como una persona nueva!

Ahora Ud. puede obtener la Leche de Magnesia de Phillips también en forma de tabletas, bajo el nombre de "Milma"—en cajitas de 50 tabletas. Cada tableta equivale a una cucharadita de Leche de Magnesia de Phillips.

Se me sanaron todos los barros

Resinol Maravillosamente Me Ayudó a Sanar el Cutis

Casi todo jovencito o jovencita tiene que pasar por "la edad barrosa," y el cutis de muchos de ellos se desfigura permanentemente en esa época por descuido o por tratamientos que son demasiado fuertes y rigurosos.

Asista a la naturaleza a sanar esos barros lavándose la cara dos veces al día con el puro Jabón Resinol, y aplicando generosamente Ungüento Resinol a los lugares adoloridos y barrosos. Verá que sorprendente mejoramiento tendrá al haberlos usado una semana.

HOSPITAL DE LA POLICIA NACIONAL

En el día de ayer fueron dados de alta: el cabo 186, Ernesto Taylor y los vigilante 1195, Herminio Rodríguez, 1778, Domingo Valdés, 338, Cristóbal Vega, 254, Modesto Sierra, 377, Juan de los Ríos. Fueron ingresados los vigilantes 3386, Orestes de la Osa, 3247, Adriana García, 1517, Justino Cabrera, 1950, Ramón Pérez y 3308, Cándido López.

Estarán de guardia en el día de mañana, los primeros tenientes doctores Alberto Lavín, Juan Sosa de Quesada, César Sotolongo y el segundo teniente doctor Víctor Sardiñas y Noda.

Los Riñones Deben Eliminar los Acidos

El único medio de que su cuerpo dispone para eliminar de la sangre los ácidos destructores de la salud es valiéndose de los nueve millones de diminutos tubos renales, o filtros. ¡Pero mucho cuidado con las drogas ordinarias, irritantes! La debilidad de los riñones es frecuentemente la causa de frecuentes micciones nocturnas, nerviosidad, hinchazón de los tobillos, reumatismo, dolores de espalda, vértigos, ojeras, piel reseca y manchada, acidez, ardor, escozor o pérdida de vigor. ¡No arriesgue! Consiga pronto en la farmacia o botica la fórmula de un médico, conocida con el nombre de Cystex (Siss-tex). $5.000.00 dólares han sido depositados en el Westminster Bank, de Londres, Inglaterra, para respaldar la garantía de que Cystex le dará nueva vitalidad en pocos días, hará que Ud. se sienta años más joven y pondrá fin a sus males en 8 días, o se le reembolsará su costo al devolver la caja vacía. Pero exija Cystex.

GRAVE DENUNCIA

En la Sexta Estación denunció Rafael Chong, de Cantón, de 48 años y vecino de Aramburo 51, que se aseguró contra accidentes del trabajo en la Compañía «Sagua la Grande de Cuba», en la que aparece como jefe Moreno Alvarez del Toro, y como cobrador Gustavo Linares del Toro, al que le pagó mediante un recibo que obra en su poder la cantidad de $11.40, y que ahora dicha Compañía le comunica, que no aparece asegurado, toda vez que dicha póliza es falsa.

Se crean 50 nuevas plazas de maestros en las E. Rurales

Cursillos de orientación en Rancho Boyeros. Requisitos para hacer la solicitud

Es constante y creciente la obra de cultura en que se ha empeñado el Ejército Constitucional. Atento al principio de que la educación es la piedra angular de la nacionalidad, el coronel Fulgencio Batista y Zaldívar, M. M. y N., Jefe del Ejército, pone en la enseñanza cívico-militar lo más puro y fervoroso de su interés. Instituto Cívico-Militar, escuelas, laboratorios. Y maestros, más maestros; he aquí la obsesión—merecedora de todo elogio—del coronel Batista. Ahora se han creado cincuenta nuevas plazas de cabos suplentes para las escuelas rurales. Se llama, pues, a los aspirantes, los cuales ingresarán como soldados en un cursillo de orientación, en Rancho Boyeros.

Para ser admitidos, en este cursillo, y para optar, por lo tanto, a ocupar una de esas plazas vacantes —porque los que las ocupaban han sido llamados al servicio activo por el Cuartel General—, es necesario que los aspirantes sean maestros normalistas o maestros de oficios o bachilleres o maestros agrícolas. Por otra parte, la edad debe estar comprendida entre los veintiuno y treinta y cinco años; es preciso ser cubano y tener resistencia física. Se quiere que los nuevos maestros rurales cívico-militares—como los mil que ya están en ejercicio docente—sean capaces de desempeñar, a conciencia, la misión educativa que se les ha encomendado.

Es verdaderamente notable el interés que hay en la juventud cubana por desempeñar estos cargos. No está, pues, solo el coronel Batista en su altísimo empeño redentor. Es dura la vida que hace el maestro rural, pero hay juventudes capaces de afrontar esa vida. Ya hemos dicho que cada día se trata de mejorar las condiciones de los maestros rurales cívico-militares. Ya hemos dicho que, al abrirse el nuevo curso el 4 de septiembre próximo, las escuelas rurales cívico-militares serán dotadas de radio, luz, etc.

Es mucho el entusasmo entre los aspirantes a maestros. Un jalón más en la cruzada contra el analfabetismo, contra la vida rutinaria que hasta hoy había hecho el campesino cubano.

Dr. HUMBERTO FAZ TABIO

Especialista en ENFERMEDADES DE NIÑOS.
CALZADA No. 90 entre PASEO y A. CONSULTAS de 3 a 5 P. M.
VEDADO Teléfono F-2679

Motonaves Alemanas
Elegantes, Seguras y Rápidas

"IBERIA" y "ORINOCO"

SOUTHAMPTON, BOULOGNE S/M y HAMBURGO

Oficina Tercera
ACOSTA Nº 4
Tel. M-8447

A ESPAÑA
vía Lisboa
Julio 3,
Agosto 3,
Sept. 3.

Agencia: Luis Clasing
Edif. HOTEL PLAZA
TEL. M-2580

HAPAG
HAMBURG-AMERIKA LINIE
COMPAÑIA HAMBURGUESA

Estos barcos tienen una tercera clase magnífica con camarotes de 2, 4 y 6 literas.

PASAJES DE
ESPAÑA

Esta Compañía se brinda a traer sus familiares de España, pagando Ud. sus pasajes aquí, y reservando pasaje por cable o por carta. Salidas de España a principios de cada mes.

Los pasajeros embarcan en Lisboa y la Compañía paga su pasaje del Puerto español a Lisboa.

AVISO

SEÑORES:

Arquitectos y Maestros de Obras. Deseamos presupuestos de Completa reparación o Fabricación del Salón de esta Muy Ilustre Archicofradía del Santísimo Sacramento de la Iglesia de la Caridad, para detalles de 1 a 3 p. m. Alfredo Gatell, Rector p. s. r. Rayo 35, bajos. Habana, Junio 22 de 1937.

RADIO LA CARRERA DE MAS PORVENIR PARA UD.

TECNICOS con amplios conocimientos son muy solicitados en estos momentos de rehabilitación económica y expansión comercial. Con nuestra enseñanza se prepara Ud. en su propia casa, para ocupar los mejores puestos, pues es la más moderna y práctica que existe y proviene de los centros más avanzados de la Industria. Comprende todas las actividades de esta ciencia, como: Radio-mecánica, Onda Corta, Transmisión, Películas Sonoras, Televisión, Amplificación y Sistemas de Oratoria, etc.

Con la enseñanza recibirá usted todo el Equipo arriba ilustrado para que haga trabajos que le darán dinero y experiencia práctica.

GRATIS

Todo este Edificio dedicado exclusivamente a la enseñanza "ROSENKRANZ," oral y por correspondencia, en Inglés y en Español.

FUNDADA EN 1905

Al Alcance de Todos

El método que empleamos es genial y fácil de aprender, y éste y nuestra experiencia de un tercio de siglo están al alcance de usted y de todas las personas de aspiraciones y progresistas.

Pida Nuestro LIBRO GRATIS

ENVIE ESTE CUPON

SR. J. A. ROSENKRANZ, Presidente,
NATIONAL SCHOOLS, 4000 S. Figueroa St., Depto. Núm. R6-51
LOS ANGELES, CALIF., E.U.A.

Sírvanse enviarme su LIBRO ilustrado GRATIS, con datos para ganar dinero en RADIO.

Nombre..... Edad.....
Domicilio.....
Población..... Prov.....

M.E.C.D. 2016

G A C E T I L L A S

PAYRET: «MELGAREJO»

Un gran programa todo en español tiene hoy PAYRET. Afa presenta la simpatiquísima producción argentina titulada «Melgarejo», por el más popular actor argentino Parravicini, que tanto gustó en la película «¡Qué tiempos aquellos!»... Ahora lo vemos en «Melgarejo», representando un tipo completamente distinto, haciendo reir a mandíbula batiente durante 70 minutos. Con «Melgarejo» va hoy en cartel «Nobleza gaucha», por Herminia Franco. El cartón «La gran vida», y una revista de asuntos mundiales.

Los precios: 20 centavos hasta las 6.30 y 30 centavos después. Niños, 15 centavos y tertulia 10 cts.

Mañana: la graciosa película «El cañonero de Giles» y «Melgarejo», día de risa; dos películas a cual más graciosa.

El día 29, estreno de la producción española titulada «Hogueras en la noche», por Carmen Rodríguez, y «Música, besos y mujeres», de Charles Rogers.

NEPTUNO: HOY: «LA LLAVE OCULTA»

Un extraordinario programa presenta hoy la empresa de este teatro. Boris Karloff (Frankenstein), con la colaboración de Warren Hull, Jean Rogers y Allan Baxtes, en «La llave nocturna». Una venganza única, un héroe intachable, una historia inigualable, eso es «La llave nocturna», la mejor creación de Boris Karloff. También se exhibirá complaciendo innumerables peticiones, una de las películas más lindas de los últimos diez años, «Tres señoritas a la moderna», con la maravillosa Deanna Durbin. Completa el programa el noticiario Universal. Los precios: 15 centavos de 2.30 a 6.30 y 20 centavos después. Niños, a todas horas, 10 centavos.

El viernes, Warner Oland y Boris Karloff en «Charlie Chan en la ópera», y Peter Lorre, Brian Donlevy, Ralph Morgan y Helen Wood en «Espías del aire».

El sábado y domingo, Grace Moore en «Preludio de amor», con Cary Grant y Luis Alberni, y Mary Astor en «Una millonaria pobre».

ROXY: «ESCUELA DE SECRETARIAS»

Dos producciones a cual más bonitas y de trama movida al mismo tiempo que alegre, integran el programa del cinema ROXY. Primeramente se proyectará, además de un cómico cartón y el estreno del último noticiario, una de las películas más originales y graciosas que ha producido la gentil estrella Irene Dunn, cuyo título es «Los pecados deTeodora», y seguidamente se presentará el estreno de la magnífica producción Columbia, «Escuela de secretarias», la simpatiquísima historia de una linda estenógrafa que deseaba ser algo más que una simple secretaria... Jean Arthur, George Brent y Dorothea Donnelly están insuperables en sus respectivos roles, contribuyendo con su personal simpatía y alto valor escénico al rotundo triunfo que es la película en general, y Lionel Stander, el ronco comediante que tanto nos ha divertido en el pasado, se roba la mitad de las escenas en que aparece como el entrenador y hombre de confianza del extraño editor.

Los precios como siempre, serán los siguientes: 15 centavos luneta en la tanda de 4.30 y 20 cts. por la noche. Niños y tertulia familiar, 10 centavos a todas horas.

Mañana, estreno de la estupenda producción Fox, «Bajo tu hechizo», donde hace derroche de su incomparable voz el genial cantante Lawrence Tibbett, encarnando el papel más apropiado a sus facultades que ha hecho hasta la fecha, puesto que dos de las canciones que canta fueron expresamente compuestas para él por dos célebres músicos neoyorquinos.

RIVOLI: «SECRETOS NAVALES» Y OTRAS

Formidable es el programa que ofrece hoy el predilecto cine RIVOLI, de 4ta. y 5ta., con el teléfono FO-1130. Este programa que se exhibe en tanda a las 4.30 y nocturna a las 8.30, es el siguiente: revista Universal, estreno de la emocionante y estupenda producción «La antesala de la muerte», y estreno de la sensacional, formidable y emocionante superproducción «Secretos navales», de Conrad Nagel y Eleonor Hunt.

Para estas tandas regirán precios a base de 15 centavos mayores por la tarde y 20 centavos por la noche. Los niños, a todas horas, 10 centavos.

Mañana: el episodio 13 de la formidable serie «Roldán el Temerario», que interpreta el famoso actor y atleta Buster Crabbe, «Sólo vivimos una vez», por Silvia Sidney y Henry Fonda, y «El amor de un extraño», con la interesante estrella Ann Harding.

Concurra siempre al cine RIVOLI, el mejor sonido y la mejor proyección de Cuba.

REINA:« «AYUDAME A VIVIR» Y «PUERTO NUEVO»

De nuevo la empresa del popular y bien situado super cine de Reina y Rayo, teléfono M-2272, complace a sus asiduos concurrentes con la exhibición de la gran producción argentina, «Ayúdame a vivir», han sido muchas las llamadas telefónicas y ha de esperarse un lleno completo. No deje de oír a la reina del tango, la gran Libertad Lamarque, por nuestro R.C.A. alta fidelidad.

En los primeros turnos, el conocido cómico Pepe Arias en su mejor película «Puerto nuevo», completándose el programa con una revista Fox Movietone News y la comedia en dos partes, toda hablada en español, «Roba chicos».

Los precios serán como de costumbre, 15 cts. la luneta hasta las 6 y 30, y 20 centavos después; los niños, 10 centavos a todas horas.

Mañana: «El día que me quieras» y «Melodía de arrabal».

RIALTO: «LOS TEMERARIOS DEL MAR»

No nos es posible combinar mejor un programa que el que tiene para hoy RIALTO. Dos películas, una fuerte, de acción, hombres de mar avezados en toda clase de luchas, esta es «Los temerarios del mar», que tiene por intérpretes al gigantesco Víctor McLaglen y al varonil Preston Foster, a los que acompaña la sugestiva actriz Ida Lupino. La otra es una película finamente dramática, musical, «Arco iris sobre el río», que interpretan May Robson, Benita Hume y el niño prodigio Bobby Breen, que nos deleita con la interpretación de bellísimos números musicales. Completa el programa un gracioso cartón y una simpática comedia, además del noticiario Metro con los últimos acontecimientos de actualidad.

La función comienza desde las 2.15 y es continua hasta las 11.30.

Precios: 15 cts. mayores las las 6.30 y 20 cts. después. Niños, 10 cts. Mañana, este mismo programa.

El viernes: Paul Muni y Louise Rainer en la más formidable producción de este año: «Madre tierra», con «Esposados y desposados», por Chester Morris y Sally Eilers.

LARA: «JOYAS FUNESTAS». 10 CTS.

Rigiendo el popularísimo precio de 10 centavos la luneta a todas horas, entre y salga cuando quiera el «Lara», el predilecto y elegante cine de las familias, sito en Prado y Virtudes, con el teléfono M-2421, anuncia hoy un estupendo programa.

En función continua siempre de 2 de la tarde a 11 y 30 de la noche se exhibirá revista, comedia, estreno de la magnífica, regia, emocionante producción «Joyas funestas» con Claire Trevor y César Romero y estreno de la grandiosa, espectacular, lujosa producción.

«Escándalos de 1935» con Anita Faye y James Dunn.

Precios: 10 la luneta a todas horas.

Mañana: El sultán maldito» con Nils Asther y «Maniquíes de Carne» con Mirna Gambell.

PRADO: «OH... MARIETTA» Y «AMOR A TODA MAQUINA»

Para hoy tiene «Prado», el elegante y concurrido teatro de Prado y Trocadero en su acostumbrada matinée de 2:00 y Tandas de 5:00 y 8:15, como todos los días un grandioso programa por el más bajo precio 10 centavos luneta o preferencias, exhibiéndo en primer lugar la atrevida y deliciosa joya: «Amor a toda máquina» del fascinante trío Joan Crawford, Clark Gable y Franchot Tone y a petición el mayor triunfo de la pareja ideal Jeanette McDonald y Nelson Eddy «¡Oh... Marietta!» sin duda el más bello romance de la pareja de la bella voz. Completando el programa una revista con los últimos acontecimientos mundiales. Mañana: Joe E. Brown el más simpático de los cómicos en su última humorada: «El adivino» y Ginger Rogers en la interesante cinta: «Abismo de sensualidad».

El viernes: Irene Dunne en otra modalidad de su arte incomparable: «Fiel a una mujer» y el ultra moderno film «El viudo alegre» por Herbert Marshall.

VERDUN: «LOS JARDINES DE MURCIA»

Por última vez vuelve hoy a la pantalla del predilecto cine «Verdún» de Consulado, 120, teléfono A-9206, la bellísima producción: «Los jardines de Murcia», interpretada por la bella bailarina española Juanita Montenegro y un grupo de grandes actores del cinema francés. Completa el programa la original película: «El niño de los elefantes» cinta de acción dramática en la que se destaca la personalidad de «Tabú» un niño indígena de 12 años de edad. Entre las escenas más emocionantes de esta gran film, figura la muerte de un hombre entre las garras de un tigre.

La función que es continua comienza a las dos de la tarde y los precios que rigen son los de costumbre, 15 centavos antes de las 6:30 y 20 centavos después. Los niños y la tertulia con butacas 10 centavos a todas horas.

Mañana: «Puerto Nuevo» y «Ayúdame a vivir».

ACTUALIDADES: «ADOLESCENCIA» CON SIMONE SIMON

Dos regias y grandiosos estrenos forman el programa que la Empresa Lao, ha combinado para hoy para hacer las delicias de sus muchos favorecedores, los que a diario llenan la confortable y espaciosa sala del predilecto cine «Actualidades», de Monserrate 8 y 10 con el teléfono M-5575.

En función continua de 2 a 11 y 30 de la noche se exhibirá revista, comedia, estreno de la grandiosa, regia, original producción: «Adolescencia» con Simone Simón y estreno de la preciosa, extraordinaria, regia producción: «Amor bajo el fego» con Merle Oberon y Brian Aherne.

Mañana: «La dicha» con Charles Boyer y Gaby Morley y «Al margen de la ley» con John Mills.

ESMERALDA Y BOHEMIA: PROGRAMAS EN ESPAÑOL

Regio programa en español, es el que anuncia hoy el confortable y predilecto cine familiar «Esmeralda», de Monte 242 (Cuatro Caminos). En función continua de 2 a 11 y 30 se exhibirá revista, comedia, estreno de la grandiosa, conmovedora joya en español: «Los héroes del barrio» con María Rojo y Pedro Terol y estreno de la magnífica, original cinta en español «Vidas rotas» con Lupita Tovar. Mañana: homenaje a Carlos Gardel con «El día que me quieras» y «Orquídeas negras».

Otro formidable programa todo en español es el que ha combinado para hoy la Empresa del elegante y predilecto cine de las familias del Luyanó, el «Bohemia», sito en la Calzada de Luyanó y Manuel Pruna, con el teléfono X-2300. En función corrida de 5 a 11 y 30, se exhibirá revista, comedia, estreno de la magnífica, colosal producción en español: «Irma la mala» con Adriana Lamar y Ramón Pereda y estreno de la grandiosa, conmovedora, regia superproducción: «Madres del mundo» con Carmen Hermosillo y Manuel Buendía.

Mañana: homenaje a Carlos Gardel con «El día que me quieras» y «Cuesta Abajo».

LIRA: «LA MUCHACHADA DE A BORDO». 10 Y 5 CTS.

Precioso programa todo en español, formado por dos magníficas y originales películas argentinas es el que anuncia para hoy, el confortable cine familiar «Lira», de Industria y San José, con el teléfono M-4474.

En función continua siempre comenzando a la 1 y 30 de la tarde se exhibirá revista comedia, estreno de la divertida, original, magnífica producción en español: «La muchachada de a bordo» con Luis Sand[illegible] y Alicie Barrie y estreno de la preciosa, grandiosa producción en español: «El conventillo de la paloma» con Alicie Barrie y Tomás Simari.

Precios: mayores 10 centavos hasta las 6 y 30 y 15 centavos después. Los niños 5 centavos a todas horas. Entre y salga cuando quiera.

Mañana: homenaje en el segundo aniversario de la muerte del malogrado rey del tango, Carlos Gardel, con «Cuesta Abajo» y «Tango en Broadway».

MAJESTIC: «MARIA ELENA, FLOR DE FUEGO»

Programa doble en español con las estrellas Lupita Tovar, Ramón Pereda y J. J. Martínez Casado en el coquetón teatro «Majestic» de Consulado, 116, teléfono M-4477. Fresco como las brisas del mar, a los precios populares de luneta o preferencia 10 centavos hasta las seis y media. Después 15 centavos luneta o preferencia. La comodísima tertulia con magníficas butacas, damas y niños 5 centavos. Caballeros 10 centavos. Da comienzo el regio programa a las dos de la tarde con la emocionante producción hablada en español: «Carne de Cabaret», con Lupita Tovar, Ramón Pereda y la estupenda super-joya hablada en español (copia nueva) «María Elena flor de fuego», interpretada por el famoso Ramón Pereda J. J. Martínez Casado. Una película de un argumento que no podrá olvidar por tener una trama sensacional.

Mañana: Un programa fenomenal en español todo: La muchachada de a bordo», (argentina) y «El conventillo de la Paloma», producción argentina.

FLORENCIA: «AYUDAME A VIVIR»

Otro maravilloso programa todo en español, con dos bellísimas joyas es el que anuncia hoy el confortable y elegante cine familiar, Florencia, de San Lázaro y San Francisco, con el teléfono U-6758.

En función continua de 2 de la tarde a 11 y 15 de la noche se exhibirá revista, comedia, éxito de la maravillosa, regia, deliciosa super-joya en español: «Ayúdame a vivir» creación de la bella actriz argentina Libertad Lamarque y Floren Delbene y estreno de la preciosa, regia, original joya en español «El caballo del pueblo» con Sofía Bozán y otros.

Precios: mayores 10 centavos hasta las 6 y 30 y 15 centavos después. Los niños a todas horas 10 centavos.

Mañana: «La tentación de la modelo» y «Los últimos días de Pompeya».

OLIMPIC: «MUCHACHOS DE LA CIUDAD»

«Olimpic», en Línea y B, en el Vedado, con el teléfono F-6263, de la cadena Alvarez-Hernández.

En sus tandas elegantes de 4 y 45 y 9 y 45 este aristocrático cine ofrece un cartón y estreno de la preciosa, regia, extraordinaria joya toda en español de original argumento «Muchachos de la ciudad» con Floren Delbene y otros.

A las 6 y 30 y 8 y 30 se exhibe la interesante, magnífica producción «Escuela de sacrificios» con Norman Foster.

Precios: mayores 15 centavos en la tanda y 20 centavos por la noche. Los niños y la tertulia a todas horas 10 centavos.

Mañana: episodio de «La selva africana», «Charlie Chan en la ópera» y «Espías del aire» con Peter Lorre.

VEDADO: «CHAN EN LA OPERA»

«Vedado», en la calle B, entre 27 y 29, en el Vedado, con el teléfono F-3128, we ya cadena Alvarez-Hernández.

En tandas elegantes de 5 y nocturna a las 9 y 45 se exhibirá un cartón y estreno de la magnífica, interesante producción aventuras detectivescas «Charlie Chan en la ópera» la última creación del popular detective chino Warner Orland y Boris.

A las 6 y 30 y 8 y 30 se exhibirá la sensacional y emocionante producción «Espías del aire» con Helen Wood y Peter Lorre.

Precios: mayores 15 centavos en la tanda y 20 centavos por la noche. Los niños y la tertulia 10 centavos a todas horas.

Mañana: programa en español con «La muchachada de a bordo», «Puerto nuevo» y episodio 10 de la super serie«La selva africana».

MODERNO: «LA ESPOSA DE SU HERMANO». 10 CTS.

Hoy ofrece este teatro, en sus turnos de tarde y noche, un magnífico programa a los precios modestos de luneta 10 centavos hasta las 6 y 30 a cualquier localidad. El programa es como sigue, «La esposa de su hermanos», de Robert Taylor, Bárbara Stanwyck, «Rose Marie», de Jeannett McDonald y Nelson Eddy un cartón-comedia, «Sinfonías Musicales», y una «Revista Universal». Entrada a cualquier localidad 10 centavos hasta las 6 y 30, después 15 centavos, niños 10 centavos. Precios sorprendentes. Mañana: «La historia se escribe de noche», de Charles Boyer, Jean Arthur, y la copia nueva de «La esquina del pecado», de John Boles, Irene Dunn. Los precios al alcance de todas las fortunas. Luneta 10 centavos hasta las 6 y 30.

El viernes, regio pre-estreno, «Escándalos de París», de Kay Francis, Ian Hunter, y «Tres en un edén», de Donald Wood, Margaret Lindsay. Los precios son, 15 centavos, 20 centavos y 30 centavos.

WILSON: «EL VIEJO HARAGAN»

«Wilson», en Belascoain, y San Rafael, U-5863, 10 centavos de 1 y media a 6 y media, y 15 centavos después, niños 10 centavos a todas horas.

Hoy, tarde y noche, la revista semanal (Metrotón), la variedad especial explicada en español, «El Mar» y las super-atracciones, «El Gavilán» super-extraordinaria joya, interpretada por Charles Boyer, y Natalia Paley, «El viejo haragán» magnífica atracción especial interpretada por Wallace Beery, Cecilia Parker, y Eric Linden.

Mañana: «El honor de un médico» magnífica super-excelsa producción Paramount, interpretada por George Bancroft, y John Trent, y «Tres hombres casados» por Lynne Overman y Mary Brian.

MAXIM: «CHING CHING» CON SHIRLEY TEMPLE

«Maxim», el coquetón y confortable cine, predilecto de las familias, sito en Bruzón y Ayesterán, con su teléfono U-7049, anuncia a sus asiduos hoy un programa muy interesante y magnífico, en el que figura la última joya de la encantadora noviecita de mundo Shirley Temple.

En tanda a las 5 y nocturna a las 8 y 30 se exhibirá revista, comedia, estreno de la deliciosa, regia, extraordinaria super-joya cinematográfica «Ching Ching» con la encantadora Shirley Temple, Alice Faye y Robert Young y estreno de la formidable, emocionante producción «Prisionero del odio» con Gloria Stuart y Warner Baxter.

Precios: damas y niños 5 centavos y caballeros 10 centavos en la tanda y por la noche: entrada 10 centavos.

Mañana: homenaje al cine argentino con «Ayúdame a vivir» con Libertad Lamarque y «Don Quijote de Altillo».

INGLATERRA: «EL VIEJO HARAGAN»

«Inglaterra», en San Rafael y Consulado, M-5527, 10 centavos de 1 y media a 6 y media, y 15 centavos después, niños 10 centavos a todas horas.

Hoy, tarde y noche, la revista semanal (Metrotón), y la variedad especial explicada en español «El Mar» y las super-atracciones «El Gavilán» regia super-joya extraordinaria, interpretada por Charles Boyer, y Natalio Paley, y «El viejo haragán» magnífica atracción joya de la Metro, interpretada por Wallace Beery, Cecilia Parker, y Eric Linden.

A las 5 p. m. «El Gavilán» por Charles Boyer, y Natalie Paley, y «El viejo haragán» magnífica super-atracción joya interpretada por Wallace Bery, Cecilia Parker, y Eric Linden

Mañana: «El honor de un médico» super-atracción especial de la Paramount, interpretada por George Bancroft, y John Trent, y «Tres hombres casados» por Lynne Overman, y Mary Brian.

El viernes: «Nostradamus» super-extraordinaria producción en español, interpretada por Carlos Villarías, Chelito Frank, y J. J. Martínez Casado, y «Pecados de los hijos» atracción especial, interpretada por Eric Linden, y Cecilia Parker.

CUBA Y ROJO: REGIOS PROGRAMAS EN ESPAÑOL

Estupendo programa 100 x 100 en español ofrece a sus asiduos hoy el favorito y elegante cine familiar «Cuba», de Suárez y Corrales. En tanda a las 5 y nocturna a las 8 y 15 se exhibirá revista, comedia, estreno de la preciosa, regia, magnífica producción en español «Cadetes de San Martín» con Angel Magaña y Rosita Contreras y estreno de la divertida, original super-comedia en español «El cañonero de Giles» con el popular cómico Luis Sandrini. Precios: mayores 10 centavos en tanda y 15 centavos por la noche. Niños siempre 5 centavos. Mañana: homenaje a Carlos Gardel con «El día que me quieras» y «Cuesta abajo».

Grandioho y muy delicioso es el programa en español que anuncia a sus favorecedores el predilecto y coquetón cine familiar «Salón Rojo» de Monte y Antón Recio. En tanda y noche se exhibirá revista, comedia, estreno de la deliciosa, regia joya en español «Puerto nuevo» con Sofía Bozán, Pepe Arias y Charlo y estreno de la maravillosa, regia, grandiosa super-joya musical «Ayúdame a vivir» creación de Libertad Lamarque y Floren Delbene. Precios: damas y niños 5 centavos y caballeros 10 en la tanda y mayores 10 y niños 5 por la noche. Mañana: homenaje a Gardel con «Luces de Buenos Aires» y «Orquídeas negras.»

UNIVERSAL: «CONDENADO A MUERTE»

Día de la emoción, con un programa formidable es el de hoy en el predilecto y popular cine «Universal», de Egido entre Muralla y Sol, cuya confortable y espaciosa sala se ve tan favorecida a diario.

En función continua de 1 de la tarde a 11 de la noche se exhibirá revista, comedia, estreno de la sensacional, emocionante, formidable producción «Condenado a muerte» con Donald Woods y estreno de la emocionante, estupenda producción «El infierno negro» con Paul Muni (Cara cortada) y Karen Morley.

Precios: damas, niños y tertulia 5 centavos hasta las 6 y 30 y mayores 10 y niños y tertulia 5 después.

Mañana: «El baúl macabro», en español con Ramón Pereda y «Alias el malo» con el popular cow boy Ken Maynard.

BELGICA Y VIOLETA: MAGNIFICOS PROGRAMAS

«BELGICA».—«Los hombres no son dioses», «El explorador de las selvas». Damas 5 cts.

Dos magníficas producciones de los Estados Unidos son las que en todos los turnos de este favorecido cine por las familias, tienen lugar en el día de hoy, «Los hombres no son dioses» obra interpretada por la divina Marien Hopkins y «El explorador de las selvas» por Percy Marmont, comedias y cartones, damas 5 centavos en matinée y tanda, también hoy en todos los turnos el episodio 9 de la gran serie «La selva africana». Mañana es el aniversario de la muerte de Gardel con «El tango en Broadway» y «Luces de Buenos Aires».

«VIOLETA». «Calvario de una esposa.» Damas 5 centavos

Un programa en español es el que se estrena hoy en este cine favorecido por las familias, en todos sus turnos se estrenan «El calvario de una esposa» obra en español de gran argumentación y como complemento «El compadre Mendoza» en español, así como el episodio 9 de la gran serie «La selva africana», comedias, cartones y Noticiarios. Mañana, aniversario de la muerte de Gardel con «Luces de Buenos Aires» y Orquídias negras».

ESTADO DEL TIEMPO

Nota del mediodía del martes:

Hay bajas presiones desde la Florida hacia el nordeste, con centro cerca de Nantucket. Las presiones están altas al este de las Bahamas y ligeramente altas en la porción del golfo de México.

Pronóstico para hoy, miércoles:

Buen tiempo. Vientos flojos a moderados variables. Algunas turbonadas.—Observatorio Nacional.

POR HURTO

El vigilante 2607, Luis Collazo, de la Duodécima Estación, arrestó a Francisco María Alfonso, y a Francisco González Ríos, vecino de la Loma del Timón, en la Víbora, por haberlos sorprendido cuando transitaban en una bicicleta que había sido hurtada a Enrique Pérez Ponce, de Delicias 60.

AMENAZAS

José del Carmen Lugo González, de 52 años y de Armas 7, denunció en la Décima Cuarta Estación, que Agustín Pineda, de Arroyo Apolo 11, lo amenazó con «darle una puñalada».

OFICIAL

ANUNCIO DE SUBASTAS

Secretaría de Defensa Nacional. MARINA DE GUERRA CONSTITUCIONAL, Distrito Naval «Sargento Miguel A. Hernández», Tiscornia, Junio primero de mil novecientos treinta y siete. Hasta las nueve de la mañana de los días y mes del año actual, que se detallan a continuación, se recibirán en las Oficinas de la Sección de Administración, proposiciones en pliegos cerrados para los suministros siguientes:

Día 23 de Junio: EFECTOS DE FERRETERIA.

Día 25 de Junio: MATERIAL QUIRURGICO, DE DROGAS Y CIRUGIA.

Entonces se abrirán y leerán públicamente. Se darán pormenores y facilitarán pliegos de condiciones a quienes lo soliciten en el Negociado de Subastas, Sección de Administración, Distrito Naval «Sargento Miguel A. Hernández», Tiscornia, Habana. Los pliegos serán dirigidos al que suscribe y al dorso se les pondrá «CONTIENE PROPOSICIONES PARA EL SUMINISTRO DE (aquí el título de la subasta que sea) DURANTE EL AÑO ECONOMICO DE 1937 a 1938. Regino Pérez Giraudy, Tte. Coronel de Infantería, Auxiliar del Jefe de E. M. General, JEFE DE LA SECCION DE ADMINISTRACION.

Días 5 7 8 9 12 14 15 16 17 18 19 21

CONSEJO SUPERIOR DE LA CORPORACION NACIONAL DEL TURISMO

Cerca de 150 asociaciones y empresas, representativas de la vida nacional en todas sus manifestaciones, desde la económica hasta la cultural, han tomado parte en la designación de representantes al Consejo Superior del Turismo.

Las elecciones quedaron terminadas ayer, ante el Comité Ejecutivo de nuestro máximo organismo turístico. El resultado general es verdaderamente prometedor para el futuro del turismo, debido a la capacidad de los elegidos, en esta materia, a la honda raigambre que tienen en sus sectores y al empeño de todos éstos en llevar a nuestro país el plano a que está llamado como centro vacanionista.

He aquí los componentes del Consejo Superior del Turismo, con un mandato de dos años:

Sector Feminista: Sra. Mary Caballero de Ichaso, representante, propietario, y señora Anne Marchman de Malone, suplente.

Sector de Espectáculos: Dr. Enrique Arango y Romero, representante propietario, y Néstor Lao Borges, suplente.

Sector de Hoteles: Sr. Pascual Morán, representante, propietario, y Dr. Ulises Giberga, suplente.

Sector de Centros de Contratación: Sr. José Balcells García, representante, propietario, y señor Ignacio de la Cámara, suplente.

Sector de Restaurantes y Cafés: Sr. Buenaventura Pons, representante, propietario, y señor Rafael Gómez, suplente.

Sector Cívico: Dr. Luis Machado, representante, propietario, y señor William A. Campbell, suplente.

Sector de Chauffeurs: Sr. José Rubio, representante, propietario y señor Tomás Molina Valdés, suplente.

Sector Social: Sr. Bernardo Pardías, representante, propietario y señor Robrto A. Anderson, suplente.

Sector de Productores: Sr. José M. Casanova, representante, propietario, y señor Edelberto Farrés, suplente.

Sector de Cámaras de Comercio: Dr. Ricardo Morán, representante, propietario, y señor George W. Magalhaes, suplente.

Sector de Asociaciones Circunscriptas de Detallistas: Sr. Aquilino Entrialgo, representante, propietario, y señor José Gasch, suplente.

Sector Cultural: Sr. Manuel Ecay Tovar, representante, propietario, y señora Conchita Ribas de Chibás, suplente.

Sector Profesional: Ingeniero Enrique Ruiz Williams, representante, propietario, y señor Miguel Santos Buch, suplente.

Sector de Transporte Interior: Sr. Calixto Subirat, rejresentante, propietario, y señor Fernando López Porta, suplente.

Sector de Fabricantes: Sr. Francisco Gómez, representante propietario, y doctor Francisco Méndez Morí, suplente.

Sector Deportivo: Sr. Julio Blanco Herrera, representante, propietario y doctor Mario B. de Rojas, suplente.

Sector de Asociaciones Generales de Detallistas: Sr. José María Pérez, representante, propietario y señor Lucio Fuentes, suplente.

Sector de Prensa y Difusión: Señor Víctor Bilbao, representante, propietario, y Bernardo Jiménez Perdomo, suplente.

Sector de Transporte Exterior: Señor Emilio Manrara, representante, propietario, y Lionel A. Cabrera, suplente.

Sector de Asociaciones de Comerciantes: Sr. Manuel A. Ramos, representante, propietario, y Sr. Angel Carri, suplente.

Sector de Auxiliares del Turismo: Dr. Eduardo Le Riverend y Brusons, representante, propietario, y señor Julio A. Solloso, suplente.

ALUMNOS PREMIADOS EN LAS CLASES NOCTURNAS DEL CENTRO ASTURIANO

Han terminado las oposiciones a premios en las clases nocturnas del plantel «Jovellanos», del Centro Asturiano. A continuación ofrecemos los nombres de los que han resultado vencedores:

Escritura: primer curso: Premio: Mario Fernández; Primer Accésit, José Pérez Otero; Segundo Accésit, José Rodríguez.

Escritura, segundo curso: Premio: Benito Rodríguez.

Gramática: Primer curso, primer grupo; Premio: José Alonso Manzanos; Primer Accésit, Oscar Ruiz; Segundo Accésit, Fernando Bouza.

Gramática, primer curso, segundo grupo; Premio: Nicolás Rodríguez Alvarez; Primer Accésit, Moisés Rubinstein; Segundo Accésit, José L. Subroca

Gramática, segundo curso: Premio: José Fernández.

Aritmética, primer curso: Premio: Octavio Fernández Llorens; Primer Accésit, Joaquín Obeso; Segundo Accésit, Rómulo Bada.

Aritmética, segundo curso: Premio: Agustín Castillo; Primer Accésit, Alberto R. Romero; Segundo Accésit, Manuel Montes.

Aritmética, tercer curso: Premio: Isabelino Prieto; Primer Accésit, Conrado Almiñaque; Segundo Accésit, Oscar Ruiz.

Algebra: Premio: Ricardo Villanueva.

Contabilidad: segundo curso: Premio: Daniel Díaz González; Primer Accésit, Cirdao Villanueva.

Aritmética Mercantil: Premio: Héctor Fornés; Primer Accésit Constantino Gutiérrez; Segundo Accésit, Manuel García Alvarez.

Teneduría de Libros: Premio: Ramón Tamargo; Primer Accésit, Angel Abad; Segundo Accésit, José Bolado Pereira.

Inglés, primer curso: Premio: Evaldo C. Lana; Primer Accésit, Manuel C. Osaba; Segundo Accésit, Ernesto Castilla.

Inglés, segundo curso: Premio: Lorenzo Santiago Lazaga; Primer Accésti, Rafael Martínez Delgado; Segundo Accésit, Jorge A. Cintas Rosette.

Taquigrafía: Premio: Luis Duggi Cruz; Primer Accésti, Gustavo Basterrechea; Segundo Accésit, Andrés Guerrero.

Mecanografía, Premio: Fernando López Moreno; Primer Accésit, Félix E. González; Segundo Accésit, Joaquín Rodríguez Pedrol.

Dibujo Constructivo: Premio: Josefina García; Primer Accésit, Fernando Rodríguez.

Dibujo de Adorno y Figura: Premio: Roberto Estopiñán Vera; Primer Accésit, Juan Cruz; Segundo Accésit, Consuelo Fernández.

MUNICIPIO DE LA HABANA

Secretaría de la Administración

CONVOCATORIA

Dispuesto por el señor Alcalde que el día 14 de Julio próximo, a las 3:30 P. M., tenga efecto en el Despacho de esta Secretaría, la subasta para el suministro de MUEBLES DE OFICINA, DE MADERA Y DE ACERO, MAQUINAS DE SUMAR, DE ESCRIBIR, Y DE CALCULAR, necesarios a las Dependencias Municipales durante el Ejercicio Fiscal de 1937 a 1938; de su orden se convocan licitadores para que en dicho día y hora concurran con sus proposiciones.

En esta Secretaría se facilitarán a los interesados en los días y horas hábiles los Pliegos de Condiciones y cuantos más informes estimen necesarios al objeto de la subasta.

Lo que se hace público para general conocimiento.

La Habana, 8 de Junio de 1937.

Dr. Orosmán Viamontes, SECRETARIO DE LA ADMINISTRACION MUNICIPAL.

SOCIEDADES ESPAÑOLA[S]

REUNIR A TODOS LOS ESPAÑOLES DERECHISTAS, ES UNO DE LOS ESENCIALES ANHELOS DE LA «CASA DE ESPAÑA». OFERTA INCONDICIONAL DE LOS SOCIOS AL GRAL. FRANCO

Entre los importantes acuerdos adoptados por el Consejo Directivo de la «Casa de España», en sesión celebrada recientemente, figura el de constituír Comités que laboren intensamente por la causa en cualquier lugar o pueblo donde exista un español derechista.

Otros importantes acuerdos adoptados por la Casa de España, son:

Propagar y difundir uno de los preceptos reglamentarios en el sentido de ofrecerse incondicionalmente a las órdenes del Generalísimo Franco como Jefe del Estado Español y salvador de la Patria, ayudándolo con todas las fuerzas disponibles de la organización, extremo que se ha puesto en ejecución inmediata, como también el de realizar en seguida un importante embarque de productos cubanos que ya han sido adquiridos con ese fin.

Realizar una intensa labor de propaganda con el fin de atraer a todos los españoles de derecha, sin matiz político partidarista y en sentido eminentemente españolista.

Constituír con ese objeto la Sección de Propaganda y la Sección Femenina a fin de intensificar esa labor de propaganda por todos los medios y en la forma que las circunstancias requieran.

Otros acuerdos importantes que se están poniendo en ejecución serán dados a conocer en breve para conocimiento de los asociados actuales y de los que diariamente, y con verdadero entusiasmo vienen a sumarse a nuestra obra.

El domicilio social de la Casa de España, se halla en Consulado número 24. Su dirección postal es Apartado 947.

LOS VENDEDORES DE «LA TROPICAL» HAN OFRECIDO UN CALIDO HOMENAJE DE SIMPATIA A DON JULIO BLANCO HERRERA. A LA VEZ ACORDARON ERIGIRLE UNA ESTATUA

Ultimamente los vendedores de la cervecería y fábrica de hielo «La Tropical» ofrecieron un almuerzo íntimo al presidente de la empresa, señor Don Julio Blanco Herrera.

El popularísimo industrial compartió con los vendedores ese ágape cordial, y todos ellos acordaron que con motivo del cincuentenario de fundación de la Compañía, se le erija un monumento al campeón de los industriales de Cuba, don Julio Blanco Herrera, por ser el que retribuye con mayor salario a todos sus empleados y obreros, y mejor trato dispensa a los mismos.

El monumento debe erigirse en lugar apropiado, interior o exterior del Stadium, Puentes Grandes, u otro sitio que escoja la Comisión que se designe al efecto.

El cincuentenario se cumple en el mes de julio del año entrante, y en esa fecha, se develará el monumento a presencia de todos los empleados y obreros, quienes, en manifestación, se trasladarán al Parque Palatino, donde está la estatua de su progenitor, el gran don Cosme Blanco Herrera. A la vez recibirá don Julio otro gran homenaje, consistente en un banquete, en dicho parque.

Don Julio Blanco Herrera declinó éste a que nos referimos, pero como se trata de una obra espontánea y sincera de los empleados y obreros, éstos, de su peculio particular, levantarán la estatua, como homenaje de admiración y cariño, para el hombre que en todos los momentos ha sabido ayudar y defender a sus empleados y obreros, que son eternos defensores de la fábrica, orgullo de la República de Cuba.

ACTUARA RIVEIRO EL 26 Y EL 27 EN EL NUEVO «CLUB DEPORT. SEVILLA»

Para el próximo sábado y el domingo, preparan los muchachos del Club Deportivo Sevilla, dos grandes bailes, en su terraza del Central de la Víbora, frente al paradero de tranvías, ambos bailes serán amenizados por Riveiro, Joseíto Fernández y el sexteto San Francisco, que tanto gustó el pasado domingo.

Las damitas asistirán absolutamente gratis y los caballeros solamente pagarán Veinte Centavos por entrada y guardarropía.

Para asistir a la Terraza de la Víbora, hay comunicación toda la noche en tranvías que lo dejan en la puerta.

Para mayor beneficio de los asistentes, se ha acordado fijar precios populares en la cantina, ya que no es el afán de lucro sino el deseo de dar al público las más populares fiestas de la Habana, lo que guía a los jóvenes del «Club Deportivo Sevilla».

EL TITULAR ESTRADENSE CITA A LOS SOCIOS DE LAS ENTIDADES GALLEGAS

El presidente de la sociedad «Hijos del Ayuntamiento de la Estrada», señor Requejo, cita a todos los Presidentes, Secretarios y demás asociados de las entidades de Instrucción y Beneficencia, que tengan valores en la Caja de Ahorros y Banco Gallego, S. A., para una reunión que se efectuará el jueves 24, del corriente, a las nueve de la noche, en su local social, Palacio del Centro Gallego, y en la que se procederá a la confección de una candidatura, con los elementos, más capaces de mejorar, aún más, el capital social.

Es decir que los componentes de dicha candidatura, no solamente han de ser, directamente poseedores de capital social, sino también hombres de reconocida capacidad económica social y moral.

LABOR ADMINISTRATIVA EN «HIJAS DE GALICIA»

La comisión administrativa de «Hijas de Galicia», continúa laborando en pro del mayor auge social.

En sus últimas reuniones ha designado distintas subcomisiones con el propósito de llevar a vías de realidad los proyectos que tienen en marcha y que, al ponerlos en práctica, reportarán grandes beneficios a las asociadas y socios menores que diariamente acuden al magnífico sanatorio «Concepción Arenal».

En días pasados y en sesión presidida por su titular señor José Rodríguez Gómez, se acordó celebrar la subasta para las obras de pintura en el citado sanatorio, el próximo lunes, 28 de junio, a las ocho en punto de la noche. Este acto reviste gran importancia, ya que se trata de embellecer dicho establecimiento benéfico, considerado en la actualidad como modelo en su clase y garantía absoluta para la salud de la mujer y el niño.

EXITO QUIRURGICO EN LA QUINTA DEL C. ASTURIANO

Nuestro laborioso corresponsal en Surgidero de Batabanó, señor José B. Palenzuela, nos ruega hagamos público su agradecimiento por la feliz operación practicada a su hermano Rafael Palenzuela, por el doctor Carlos de Valle, en la Quinta «Covadonga», del Centro Asturiano, donde ha recibido múltiples atenciones del personal de dicha casa de salud.

Gustosos complacemos al querido compañero.

JUNTA IMPORTANTE DEL PROGRESISMO ASTURIANO

Para el viernes, día 25, a las ocho y media p. m., está citada la Junta Directiva del Comité Progresista astur, en Reina número 3, altos; se tratarán asuntos de gran importancia, según aparecen en la orden confeccionada al efecto.

Este mismo día tomarán posesión de sus cargos los miembros de la comisión parlamentaria electos recientemente. Dado el interés de dicha junta, se recomienda a los vocales no dejen de asistir con puntualidad.

DEL CLUB RIBADESELLA

El próximo jueves, día 24, celebrará junta de directiva, y general a cntinuación, el «Club Ribadesella», en cuyas juntas se han de trotar asuntos de suma importancia, según nos lo comunica el secretario, señor Ezequiel Martínez. Tomen buena nota los asociados de este club, para que asistan el día mencionado a las nueve de la noche, al Centro Asturiano, que, como todos saben, es el lugar de reunión.

DAMAS DE LA COVADONGA

En la hermosa clínica de la asociación «Damas de la Covadonga», de 17 y J, en el aristocrático barrio del Vedado, fué sometido a la operación de apendicitis, con carácter de urgencia, el distinguido caballero señor Honorio Saura.

La intervención quirúrgica, estuvo a cargo del profesor doctor Elpidio Stincer, obteniendo un éxito completo, por el que nos complace felicitarle.

DAMAS QUE FORMAN PARTE DE UN COMITE VALIOSO EN EL CTRO. DE DEPENDIENTES

El Comité de Damas que en la noche de hoy tomará posesión en la «Asociación de Dependientes del Comercio», y que desde ahora constituirá un grupo distinguido de asociadas que colaborarán con la Sección de Recreo y Adorno, está compuesto en la forma siguiente: Señorita Julia Guerrero, presidenta; señorita Delicia Villalonga Pérez, vicepresidenta; señorita Acacia Echaso León, secretaria; señorita Irene Dante Sánchez, vicesecretaria; y como vocales, las señoritas Eulalia Paraño, Antonia Liz, Catalina Cerdá, Libia Cerdá, Laura Villanueva, Delia de la Maza, Esperanza Bollar, Berta Pérez, Enriqueta Verdugo Vázquez, Esperanza Jiménez, Berta Orquiza, Silvia Rauno, Edilia Núñez, Zoila Núñez, Elena Iglesias, Dolores Trigo, Ofelia Pereira, Carmita Prieto Riera, Margot Prieto Riera, Lorenza Castillo Pérez, María del P. Rodríguez Lavín, María del P. Rodríguez Roig, Minerva Alvarez Jorrín, Dolores Dante Sánchez, Cándida Carballeiro Suárez, Cándida Gómez, Esther Echenique, Gracia Fernández, Dora Valdés, Eulalia Núñez, Concepción Cartaya, Ofelia Rodríguez Agustí, Encarnación Riera, María Antonia Enríquez, Berta Ruiz Alonso, Josefina Arces, Georgina Agüero, María C. Lima Fernández, Milagros Rodríguez, Delia Eguilio, Josefina Espinosa, Olga Lino, María Luisa Ramírez Cruz, María Penedo, Aída González Estrade, Mercedes Villares San Román, Aída Guzmán y Marina Amell.

La Comisión Organizadora de este Comité de Damas, la han constituido los señores Antonio Miguélez, Arsenio Pacheco, Tomás Sanjuán, Luis Fleites y Felipe León, los cuales cumplieron su misión con verdadero acierto, mereciendo por parte del doctor Larín, presidente de la Sección de Recreo y Adorno, un aplauso.

VERBENA «LA MARUGA», EN EL «DEPORTIVO ASTURIAS»

Existe enorme entusiasmo entre la juventud bailadora capitalina, con motivo de la formidamle verbena «La Maruga», que se celebrará el día 10 de julio, en todos los terrenos del Club Deportivo Asturias, situado en Estrella y Subirana. Este acto lo organiza, con fines benéficos, la prestigiosa «Asociación de Empleados de Peleterías», cuyos integrantes, por la índole de su profesión, disfrutan de enorme simpatía.

Amenizarán dicha verbena los siguientes notables conjuntos: Belisario López, Los Melódicos, la Gloria Matancera y Antonio María Cruz.

Como detalle elocuente, diremos que los empleados de peletería vienen recibiendo la cooperación de los elementos que laboran en el giro de tejidos, sedería, confecciones, etc.

ACTIVIDAD QUIRURGICA EN LA GRAN QUINTA CANARIA

Durante los últimos días se han realizado en la magnífica Sala de Operaciones del Sanatorio de la Asociación Canaria, operaciones que justifican plenamente el eficiente servicio que allí se presta a los asociados. Bien es verdad que la Quinta Canaria cuenta con un espléndido departamento de cirugía y aparatos especiales para la esterilización del material quirúrgico.

Entre las operaciones practicadas por el joven y eminente cirujano, doctor Armando de Rojas, Director del referido sanatorio, la llevada a cabo en la señora asociada Antonia Gallego Roque, procedente de la Delegación de Morón y la de la comensal niña Margarita Rodríguez San Blas, de la de Cabaiguán.

La señora Gallego fué operada de una histerectomía sub-total y adherencias múltiples que le producían desde hace tiempo agudos trastornos digestivos y la niña Margarita Rodríguez se operó urgentemente de un ataque agudo de apendicitis gangrenosa, que hubiera puesto en peligro su vida a no ser por el diagnóstico certero y la operación hábilmente practicada por el doctor Rojas, auxiliado eficazmente por el doctor Morales Pedroso.

De alta ya la primera, y en vísperas de trasladarse a su pueblo, salvada de una muerte segura la niña San Blas, nos complacemos en felicitar a dichas asociadas así como al doctor de Rojas por este nuevo éxito que justifica su bien ganado prestigio de cirujano y director del sanatorio Canario.

EL ESPECTACULO DE HOY

Por iniciativa de la cervecería «La Polar», hoy a las ocho de la noche y en la Explanada de la Punta, será ofrecido al público de la Habana uno de los espectáculos más vistosos celebrados en Cuba.

En primer término habrá fuegos artificiales impresionantes. Luego, bailes en dicha explanada, y después el cuerpo de bomberos acudirá —con su acostumbrada rapidez—a «sofocar» el incendio ocurrido en un edificio de tres plantas, construído al efecto para dar la idea más acabada de un salvamento...

Realmente dicho espectáculo será algo no presenciado hasta ahora en este país. La concurrencia será enorme, y las emociones muy intensas... No lo olvide: hoy, miércoles, por la noche, a la Explanada de la Punta.

ACTOS PARA HOY

CENTRO ASTURIANO: Junta [...] dinaria de Directiva por la noche en el palacio social. Para este acto cita el secretario, señor Manuel [...] vo García.

CERVECERIA «LA POLAR»: Grandioso espectáculo—gratuito— para el público de la Habana—a las ocho de la noche en la explanada del Malecón. Habrá «incendio», y actuarán los bomberos.

HIJOS DEL AYUNTAMIENTO DE CAPELA, EL VALLE DE ORO E HIJOS DEL AYUNTAMIENTO DE CERDIDO: Junta importante por la noche en el Centro Gallego.

NATURALES DEL CONCEJO DE BOAL: Junta de Directiva por la noche en el Centro Asturiano, para la cual cita el secretario, señor Martínez.

CENTRO ESPAÑOL DE REG[...]: Junta general extraordinaria por la noche, en sus salones de Martí número 34.

FIESTAS PROXIMAS

CENTRO DE DEPENDIENTES: Brillante verbena el sábado, en los salones de Cerro 649, a llado del C[...] de Ferreteros, amenizada por [...] González y el septeto Jóvenes del Cayo.

CLUB ALLENDES: Entrega del título de Socio de Mérito a nuestro compañero señor Pablo R. Pre[...] el 29 de junio (día de su onomástico), en su morada de Juan Delgado 33, Santos Suárez, a las 9:30 de la noche.

FESTIVAL CRISTAL: Magno [...] to bailable el domingo desde las [...] del día en todos los jardines de «La Tropical».

CLUB DEPORTIVO SEVILLA: Grandes bailes el sábado y el domingo por la noche en su amplia terraza del Paradero de la Víbora.

CENTRO DE DETALLISTAS DE LA HABANA: Gran festival deportivo, benéfico, el día 27 en el Stadium de «La Tropical». Se disputarán tres valiosos trofeos. Asistirá la banda municipal. La entrada sólo cuesta 50 centavos, para caballeros y damas 20 centavos.

AGRUPACION ARTISTICA GALLEGA: Brillante velada el sábado en sus propios salones de [...] 46, altos.

HOMENAJE A LA SOPRANO MERCEDES PATIÑO DE DOMINGUEZ: Brillante concierto el día [...] a las diez de la mañana, en el teatro «Campoamor». Actuarán Edelmira Zayas, Panchito Naya, Andrés Vacós Casal, Joaquín Riera y el profesor Fernández Vilá.

LICEO DE MEDINA: Brillante fiesta bailable, el domingo por la noche, en sus amplios salones de calle 23, esquina a D, Vedado, amenizada por la orquesta de Emilio Parada.

DEPORTIVO «P. FERNANDEZ»: Excursión a la Playa de Varadero el domingo en horas de la madrugada. El ticket correspondiente puede obtenerse en Baratillo número 1.

LOS CAMPEONES DEL SON VAN A SER DESIGNADOS EL 27 EN «LA TROPICAL»

Hay ansiedad entre la juventud bailadora porque llegue la fecha del próximo domingo, día 27, para conocer del resultado de los concursos de son y danzón, que habrán de celebrarse ese día en el gran Festival Cristal, la fiesta de los concursos en todos los jardines de la cervecería «La Tropical».

Antonio María Romeu, Belisario López y Neno González, se encargarán de los danzones. La Sonora Matancera y la Gloria Matancera interpretarán los sones y además, dos conjuntos extras para las piezas americanas y españolas: los Hermanos Castro y el Quinteto Tomé.

Los triunfadores recibirán dos hermosas copas de plata, como trofeos acreditativos de sus triunfos y se les proclamará campeones de 1937.

Esta fiesta tiene un carácter benéfico y conocedoras distintas sociedades de esta capital y particulares del fin de la misma, han aceptado las entradas que le han sido remitidas por la comisión organizadora.

Ayude a triunfar a su favorito, el domingo, en el Festival Cristal.

SE LABORA EN CARDENAS INTENSAMENTE EN PRO DE «NTRA. SRA. DEL PILAR»

Gran número de nuevas inscripciones ha logrado el señor Eduardo V[...]zoso, delegado de «Nuestra Señora del Pilar», en Cárdenas. El gran valor científico y el caballeroso trato del doctor Rodríguez Febles, es una de las causas por las cuales Nuestra Señora del Pilar, ha tenido tanta aceptación en tan simpática localidad.

Tan pronto como la dirección de Nuestra Señora del Pilar ha tenido conocimiento que gran número de socios de Centro Balear se han inscripto, ha ordenado que los tres médicos más queridos por la colonia balear, doctores E. del Rey, Valentín García y Joaquín Corbera, hagan una visita a esa delegación para corresponder de este modo a las grandes atenciones que «Nuestra Señora del Pilar» está recibiendo a diario de estos nuevos asociados.

COMIENZO DE EXAMENES EN CONCEPCION ARENAL

Con gran animación y brillantez han dado comienzo los exámenes en el plantel de enseñanza del Centro Gallego, habiéndose verificado los de las clases guaduadas de hembras, entre las cuales obtuvieron premios las siguientes:

Primer Grado: Elodia Dioseco V[...]ga, primer premio; Concepción Iglesias López, segundo idem; Josefina Rodríguez López, tercero idem; sobresalientes 11.

Segundo Grado: Ligia Milián Fernández, primer premio; Aida Mosquera Fernández, segundo idem; Hilda González Lauzán, tercero idem; sobresalientes 28.

Tercer Grado: Aurora Barreiro Peña, primer premio; Amalia Iglesias Fernández, segundo idem; Pilar D[...] Fernández, tercero idem; sobresalientes 36.

Cuarto Grado: Clotilde Castiñeira, primer premio; Caridad García Alvarez, segundo idem; Angeles Calvo Prada, tercero idem; sobresalientes 18.

Quinto Grado: Concepción G. Fernández, primer premio; Rebeca Hernández Sariol, segundo idem; Silvia González González, tercero idem; sobresalientes 35.

Sexto Grado; María R. Dorrego, primer premio; Elena Vidal Pérez, segundo idem; Olga Gómez López, tercero idem; sobresalientes 14.

En el número próximos daremos los nombres de los alumnos premiados en las clases de la Academia de Comercio, cuyos axámenes siguieron a los anteriores.

LA CANDIDATURA OFICIAL EN EL «BANCO GALLEGO»

Aumenta la actividad entre los accionistas de la Caja de Ahorros y Banco Gallego, con motivo de las elecciones que habrán de celebrarse en fecha próxima.

Suenan varios candidatos, pero se observa que la candidatura oficial —en la que figuran elementos prestigiosísimos—habrá de triunfar por gran mayoría.

El secretario de la comisión que entiende de estos menesteres, señor Manuel García, nos asegura que pronto nos brindará detalles significativos, que decidirán a los accionistas a elegir el director más competente y de mayor ascendencia moral.

M.E.C.D. 2016

ACUERDOS DEL TRIBUNAL SUPERIOR ELECTORAL EN SU SESION DE AYER POR LA TARDE

El Tribunal Superior Electoral, integrado por los doctores Gregorio de Llano, Presidente, Juan Carlos Andreu, Luis M. Cowley, Carlos Zárate y Ernesto Dihigo miembros, y actuando de Secretario el doctor Arturo Menéndez Carballo, celebró sesión ayer, tomando diversos acuerdos y acordando celebrar sesión nuevamente, pasado mañana, el 25 viernes.

Los acuerdos fueron los siguientes:

—Se da cuenta con las comunicaciones siguientes: del Presidente de la Audiencia de Santa Clara, participando haberse acordado dejar sin efecto la designación del doctor René Grave de Peralta, para que desempeñe el cargo de Presidente de la Municipal de Corralillo por haber éste comenzado a disfrutar de la licencia que tenía concedida, designándose en su lugar al Dr. Manuel Trutia y Lleo;—del Presidente de la Audiencia de la Habana, participando la designación del Dr. Francisco Pérez Escudero para Presidente de la Municipal de Alquízar;—del Presidente de la Audiencia de Oriente, participando la designación del Dr. Manuel B. Alonso, para Presidente de la Municipal de Niquero;—del Presidente de la Audiencia de Santa Clara, participando haber sido designado el Dr. Eloy G. Merino, para Presidente de la Municipal de San Juan de los Yeras y se acordó quedar enterado y acusar recibo.

—Dada cuenta con la comunicación de la Municipal de Madruga, solicitando autorización para ceder al Municipio determinados muebles que se encuentran en estado inservible, en virtud de que el Alcalde ha accedido a suministrar a esa Junta nuevo mobiliario, y detallando uno y otro en la relación que adjunta. Se acordó contestarle que si todos los muebles consignados en la relación, cuya sesión se pretende llevar a cabo, han sido facilitados por el Municipio, este Tribunal no ve inconveniente alguno en lo que se propone, siempre que la devolución se efectúe una vez que se hayan recibido los nuevos.

—Se acordó contestar a la Municipal de Isla de Pinos, en relación con su consulta sobre baja de afiliados, que este Tribunal, por el acuerdo de carácter general número ciento noventa y seis, de 23 de agosto de 1935, resolvió «que las solicitudes de baja de afiliados deben presentarse a las Juntas por los interesados, como dispone el Art. 200 del Código Electoral, y en la forma que deben presentarse los escritos», y recordarle que debió tener en cuenta antes de formular su consulta, la parte final del acuerdo número treinta y tres, de diez y siete de julio del propio año.

—Dada cuenta con la consulta del Presidente de la Municipal de Zulueta, sobre el acuerdo de carácter general, número quinientos cuarenta y cinco, de cinco de junio de mil novecientos treinta y seis, relativo al desempeño del cargo de Presidente de Junta Municipal Electoral. Se acordó decirle que no es preciso que permanentemente esté al frente de la Junta sino en los casos necesarios, pudiendo el Secretario darle cuenta por correo o por telégrafo del movimiento de los asuntos de la Junta, y según la importancia de los mismos, actuar en consecuencia.

—Se acordó contestar a la Municipal de Quemado de Güines, en relación con su telegrama sobre si no estando aún determinada la fecha de nuevas elecciones y desconociéndose, por tanto, si se está o no dentro del término a que se refiere el artículo 74 del Código Electoral vigente, es procedente acceder a la inscripción de nuevos electores; que dada la redacción de su despacho telegráfico, su consulta parece resolverla la Instrucción General número ciento cinco.

—Dada cuenta con la comunicación del Presidente de la Municipal de Abreus, consultando «si concedida licencia, por enfermedad, al Secretario de este organismo electoral, y no habiendo créditos presupuestos para pagar los haberes de un sustituto, designado para suplir a aquél, procede conferir atribuciones el Conserje de esta oficina, para que se haga cargo de su despacho, al asistir a esta Presidencia la seguridad de que dicho Conserje tiene capacidad y experiencia para el fiel desempeño de tales funciones». Se acuerda contestarle que, sin perjuicio de los acuerdos referentes a la materia y desde lo excepcional del presente caso, se autoriza esta sustitución.

—Dada cuenta con la comunicación de la Municipal de Agramonte, participando que en su sesión de catorce del actual, conoció de la copia del acta de la sesión celebrada por el Comité Ejecutivo Municipal del Partido Conjunto Nacional Democrático, de ese Término Municipal, y que como de dicha acta aparece que el citado Comité ha quedado disuelto, lo comunica, a los efectos que fueren de lugar. Se acordó devolverle dicha comunicación, en razón de que tal hecho no tiene que participarlo a este Tribunal y que del mismo solamente podría conocer este Organismo Superior a virtud del procedimiento establecido en artículo doscientos sesenta y cuatro del Código Electoral vigente.

—Siendo la hora señalada, el Tribunal se constituyó para la celebración de la vista de la reclamación a que se contrae el expediente número diez de mil novecientos treinta y siete, establecida por el Letrado Alberto Hevia y Prieto, a nombre y en representación de Domiciano Torres Linares y otros más, dándose por celebrada la misma a virtud de no haber comparecido persona alguna, según el acta que se levantó por separado de la presente y firmada por los que debían hacerlo, se agregó a su expediente.

—Vista la solicitud de certificación del doctor Raúl Fernández Mederos, no ha lugar a expedirla por no ser parte el solicitante en el expediente en que obran los escritos que solicita se certifique y toda vez que manifiesta que la necesita para presentarla en el recurso de inconstitucionalidad establecido por el doctor Reynaldo López Perdomo cuando precisamente este Tribunal no tuvo por parte al Dr. Fernández Mederos al efecto de citarlo y emplazarlo en dicho recurso, por lo que, consecuentemente con tal acuerdo, procede de la aludida negativa.

—El Tribunal, en el expediente número once de mil novecientos treinta y siete, relativo a la reclamación establecida por el Letrado Emilio Campos, a nombre de Oscar Lastra y Delgado y otros más, dictó resolución admitiendo dicha resolución y disponiendo todo lo demás que en aquella se consigna. Se contrae a Zulueta.

LAS ATROCIDADES COMUNISTAS EN ESPAÑA

FRAGMENTO PRINCIPAL DE LA CONFERENCIA RADIADA POR ROLAND E. STRUNK, CORRESPONSAL DEL V. B. EN ESPAÑA

Durante seis semanas he marchado con las columnas nacionales del general Franco, ora por las montañas del Guadarrama, ora por las dilatadas llanuras extremeñas, ya por los desfiladeros peñascosos del frente de Málaga. Estuve en las ciudades y villas de la vetusta España histórica, reconquistadas por las aguerridas tropas nacionalistas, testigos aquéllas de un glorioso pasado. He visto las actividades en la línea de fuego, en las avanzadas, en los villorios, en la etapa, en Sevilla, Zaragoza y Burgos.

Declaro formalmente que en todo lo que habré de relatar, me limitaré, única y exclusivamente, a cuanto vi y observé con mis propios ojos, asumiendo plena responsabilidad por cada una de mis palabras.

¡No hay «guerra civil» en España! Esta calificación induce a error, por cuanto tiende a rebajar la elevada misión ética que las fuerzas nacionales de España se han impuesto al acometer la lucha contra la tiranía marxista y, por tanto, contra la sovietización de la Europa occidental.

En nuestro mundo actual, tan maltrecho por desvíos y tergiversaciones de la verdadera situación, hay todavía periodistas mediatizados por Moscú, que califican de «rebeldes» a las milicias nacionales de Franco, y por el contrario, de «tropas leales», defensoras de la República Española, a las hordas asesinas de Madrid.

Ha quedado demostrado, de modo contundente, que, a poco de iniciados los combates en España, acudieron emisarios bolcheviques de Moscú, técnicos especializados de los más entendidos del Comintern, pasando por Francia, y fijando su estancia en Barcelona y Madrid, para allí hacerse cargo de la dirección de la campaña, de tanta trascendencia para Moscú. Desenvolvieron, todos éstos, sus actividades en estrecha inteligencia con el «Frente Popular» y con las Oficinas del Comintern, establecidas en Marsella y en París.

Lo que pude contemplar en este país, en mi ruta de avance con las tropas del general Franco, con los batallones de la Falange, la milicia nacional, resulta tan aterrador como acusación contra los tiranos rojos de Madrid y contra Moscú, que fuera preciso revelar a diario y a toda hora al mundo entero, una y mil veces, el fatal destino que aguarda a aquellos estados y pueblos que en pleno desconocimiento de la situación verdadera cierran los ojos ante el hecho de que en España no se trata de una guerra civil, sino de una sangrienta contienda entre el bolchevismo y el nacionalismo, entre la revolución mundial de una parte y aquellas fuerzas leales de otra, que tienen por santo y seña el honor nacional, la tradición, el derecho y la fe.

El país que recorrí es un campo inmenso de cadáveres y ruinas, apestando por el hedor de la descomposición de sinnúmero de rehenes vilmente asesinados, víctimas inocentes de esta guerra de odios y exterminio. Toda iglesia que había sobre mi ruta, no sólo quedó destruída, sino del modo más soez ensuciada y profanada. Las huellas de las hordas rojas en retirada las marcan el incendio, el saqueo, el asesinato y la violación. Valores artísticos, imposibles de justipreciar, han quedado destruidos bárbaramente. Todo cuanto guarda relación con tradición y fe ha sido objeto de una devastación frenética.

Síguese ahora la táctica de tomar de improviso, por golpes de mano, ciudades y villas, situadas delante del frente, para evitar que las hordas rojas, al retirarse, fusilen y asesinen a los rehenes bestialmente, según la importancia de la población, a docenas o a centenares. Encontré, al entrar en pueblos y ciudades, tomados al asalto a montones los hablantes segados por ametralladoras; cárceles subterráneas rojas, cuajadas de cadáveres, entremezclados a menudo con moribundos, los cuales, metido en recintos muy confinados, cayeron allí bajo el estrago de granadas de mano, lanzadas por sus desalmados verdugos rojos.

Encontré en la plaza principal de una población, situada a medio camino entre Sevilla y Mérida, cincuenta y ocho ciudadanos fusilados, entre ellos también a mujeres. En una calle lateral encontré el cadáver del cura párroco, el cual, suspendido sobre una hoguera con la cabeza colgando hacia abajo, había muerto por asfixia lenta bajo la acción del humo y de las llamas. Encontramos en el subterráneo del edificio que los rojos habían utilizado como tribunal de sangre veintisiete cuerpos despedazados por granadas de mano. En la misma población habían apresado los rojos a un propietario con sus dos sobrinitos, un chiquillo de siete años y una muchacha de 9, al emprender los tres una huída desesperada.

Primero asesinaron a los niños ante su tío, a quien, después de habérseles obligado a presenciar la matanza de los niños, se roció de petróleo quemándolo vivo.

En Antequera vi ciento dos cadáveres de hombres y mujeres fusilados. En Oropesa, a la entrada, otros veinticuatro, entre ellos una niña de siete años, que aún agarraba entre sus manecitas crispadas una muñeca.

En la misma población condujéronme a un convento de monjas. Al trasponer el gran portal de piedra maciza, hallamos en primer término el cadáver de un sacerdote, al que se había cortado el cuello a cercén. En la iglesia del convento encontramos profanados los ataúdes de las monjas, y entre ellos, al lado de las momias, el cadáver de una monja que por los indicios debía haber sido asesinada pocos días antes. Este cadáver y las momias habían sido profanados de una manera indescriptible, pero aún nos quedaron por ver atrocidades mucho mayores en los dormitorios de las monjas: aquellas mutilaciones resultan del todo indescriptibles. Hay que dejarlas relegadas al capítulo de lo patológico-sexual.

Declaro errónea la opinión de muchos que se figuran que el relato de las atrocidades ha sido exagerado por un prurito sensacionalista. ¡Muy al contrario! No cabe, en efecto, dar a la publicidad, ni en letras de molde ni menos gráficamente, las pruebas de la espantosa depravación del sadismo marxista, ya que ello, en la mitad de los casos, nos lo vedan consideraciones de moralidad pública. Mas todas esas pruebas obran ya a estas horas en el poder de nuestras autoridades.

Nada hay que parezca imposible, en punto a crueldad y depravación, a la fantasía desalmada de esas hordas bolcheviques. Encontré en Teba, villa montañosa en el frente de Málaga, una docena de rehenes fusilados. Eran campesinos todos ellos, quienes se pudo sospechar de sentir nacional, de poseer algunos bienes y de guardar una actitud expectante frente al movimiento rojo. Condujeron a las víctimas a las afueras de la población, y allí, en presencia de sus mujeres e hijitos —es éste un refinamiento peculiar de los asesinos rojos de rehenes— se les acosó a tiros, disparando al bulto. Dos de estas víctimas consiguieron salir de entre el montón de muertos y arrastrarse, el uno tres, el otro trece kilómetros, con la esperanza de poder así escaparse de los bolcheviques. Fueron hallados y rematados.

El aviador español Francisco Medena, que cayó vivo en manos de los foragidos rojos, quedó, con la vista ya cegada, mutilado a navajazos, luego castrado y por último torturado hasta morir.

En Huelva, en el Sur de España, vi un subterráneo, volado con dinamita, lleno de rehenes muertos. En Llerena fueron fusilados por orden alfabético según las listas electorales, hombres y mujeres que en las pasadas elecciones habían dado sus votos a nacionalistas.

Desde hace dos semanas, al parecer por instrucciones concretas de Madrid, distinguen las bandas asesinas entre las llamadas matanzas menores y las matanzas organizadas. Con arreglo a éstas últimas se fusilan a diario, en las ciudades ocupadas, de cuarenta a cincuenta rehenes, para así estatuir ejemplos, sin que hubiese mediado siquiera ni acusación alguna.

En Constantina vi los cadáveres quemados de veintiuna mujeres. En Cazalla de la Sierra, situada en la vía férrea de Sevilla a Mérida, había ciento cuatro rehenes muertos. Cuatrocientos veinte rehenes, que procedentes de Jaén debían trasladarse a Madrid, quedaron detenidos en Valleros. Cuatrocientos dos de ellos fueron fusilados en aquella estación, entre ellos el propio obispo de Jaén.

En Algeciras, hoy un montón humeante de ruinas, fueron arrojados al mar seiscientos oficiales. Ha quedado además demostrado que en dicha ciudad fueron entregadas a los desmanes de las hordas rojas las hijas de familias de ideas nacionalistas.

En la ciudad de Ronda, en el frente de Málaga, en la que entré al lado de las tropas de asalto del general Valera, habían sido fusilados seiscientos veintisiete habitantes, entresacados de treinta mil que cuenta dicha población. Cuando al fin se cansaron de matar a las víctimas, condujeron a los doscientos supervivientes a un despeñadero de ciento cincuenta metros de altura, llamado el Guaderete, obligando a esos infelices —también esta vez en presencia de sus familiares— a adelantarse con los ojos vendados, pisando un tablón estrecho, hasta desplomarse en el abismo, a la vista de sus regocijados cuan depravados espectadores bolcheviques.

Entre tanto consiguieron los rojos pasajeramente reapoderarse por sorpresa de la población de Ronda. Fusilaron entonces otros ochocientos ciudadanos de los antes refugiados en el monte y luego confiadamente vueltos a sus hogares, una vez caída la ciudad en el poder de los nacionalistas, so pretexto de haber recibido con satisfacción a las tropas del general Valera, alojándolos en sus casas.

Toda aldea, toda ciudad que vi, al penetrar en ellas junto con las tropas en su acción de avance, ofrecieron invariablemente el mismo aspecto. Se vadea en este país literalmente en la sangre de gente inocente, bárbaramente asesinada. Nos cruzamos con largas columnas de fugitivos, en carruaje y a pie, con mujeres que llorando nos preguntan por sus hijitos, con niños que buscan desolados a sus padres, desaparecidos sin dejar rastro en medio de los horrores de estos días. Encontramos a los asilados de un orfelinato, situado en los alrededores de Granada. Los rojos habían llevado consigo como rehenes a todos los niños, en número de unos ciento cuarenta, amenazando con sacrificarlos así que se ejecutara cualquier bombardeo por aviones, para de este modo imposibilitar la ofensiva aérea de Franco contra esas columnas de asesinos. Entre los rojos, hechos prisioneros encontramos con una frecuencia cada vez mayor —y esto merece destacarse particularmente— a combatientes ruso-soviéticos y a ciudadanos franceses.

En España, según cálculos prudenciales han perdido la vida unos ciento cincuenta mil seres humanos. La mayor parte de ellos fueron asesinados como rehenes, o bien fusilados en Madrid, por el tribunal de sangre. Innumerables cárceles están aún atestadas a estas horas. De día y de noche se van sacando de ellas nuevas víctimas. En el litoral del Cantábrico hay anclados cinco barcos— preparados para su voladura por medio de cargas de dinamita— a cuyo bordo se hallan confinados unos cuatrocientos rehenes.

Los horizontes de los campos de batalla resplandecen con fulgores siniestros de incendios, destacándose gigantescos nubarrones de humo, señal de los incendios de devastación y desquite de los rojos. A cada kilómetro que nos vamos acercando a Madrid, adquieren tales atrocidades un cariz más y más siniestro. Imposible describir, en toda su extensión, la tragedia y abominación inmensas de que somos testigos todos. El mundo entero tiene su mirada fija en España. Entre Moscú y Madrid anda el juego macabro. Su finalidad es la revolución mundial.

Del fondo de las iglesias y tumbas profanadas, de entre los montones de cadáveres de víctimas inocentes inmoladas, se levanta un terrible clamoreo de acusación que no puede ser acallado ya ni por la propaganda más refinada y astuta de los cómplices de Moscú en Madrid.

La descripción que antecede, del correspansal especial del Volkischer Beobachter, queda corroborada, de modo espeluznante, por el reportaje siguiente de Sevilla del 30 de septiembre:

Al entrar en Torrehermosa, hallaron las tropas nacionalistas, al pie del muro del cementerio, los cadáveres de nueve hombres, once mujeres y dos niños, todos ellos atrozmente mutilados. Las autoridades militares de Sevilla mandaron inmediatamente fotógrafos y médicos forenses a Torrehermosa, los cuales levantaron atestados periciales, dada la carencia de testigos oculares. Comprobóse que los hombres habían sido primero abatidos por golpes de hacha, y rematados luego por tiros al vientre. El cadáver de un niño de cinco años mostró bárbaros magullamientos y fracturas. De estas lesiones cabe inferir que este niño había sido arrastrado, cogido por los pies y estrellado contra la pared. Imposible describir las mutilaciones que se observaron en muchos de los cadáveres.

Los atestados médicos, acompañados por fotografías, han sido remitidos, por la Oficina de Prensa de la segunda división de Sevilla a todos los países del mundo, para que los pocos escépticos que acaso quedasen aún, puedan convencerse, de una vez, de lo que son en realidad los bandidos rojos y sus aliados y cómplices de Moscú.

Noticias de los Juzgados de Primera Instancia

Divorcio por recíproco disenso

El Juez de Primera Instancia del Este, ante el Secretario Antonio Daumy Vila, dictó sentencia ayer declarando con lugar la demanda de divorcio por recíproco disenso establecida entre Antonio Riveiro y Ricó y Eudoxia Lage y Santos, y en consecuencia disuelto el vínculo matrimonial existente entre ambos, disponiendo que el hijo habido del matrimonio quede al cuidado de la madre.

Sin lugar una demanda incidental

El doctor Lens, Juez de Primera Instancia del Este, ante el Secretario Antonio Daumy Vila, habiendo visto los autos de la demanda incidental establecida por los señores Manuel Restituto, Ana Luisa y Amado Rodríguez Padrón y Elisa Caso viuda de Rodríguez, contra el doctor Claudio Ramírez y André sobre indemnización de daños y perjuicios a consecuencia del embargo, preventivo promovido por el expresado señor Claudio Ramírez André, contra bienes de Candelaria Padrón y Sánchez, causante de dichos demandantes, dictó sentencia con fecha de ayer, declarando sin lugar la demanda incidental.

Declarada con lugar una demanda interdictal.

El Juez de Primera Instancia del Sur, doctor Justiz, ante el Secretario Arturo Rauchmann, dictó ayer sentencia declarando con lugar la demanda interdictal establecida por Aurelio Narganes y Fernández contra Francisco Castillo y Linares y Antonio Alvarez Salgado, y en consecuencia dispone se mantenga al demandante en la posesión que tiene sobre el solar de terreno situado en la Calzada de Concha, limitado por las calles de Fábrica, Justicia y Velazquez, requiriéndose a los perturbadores para que en lo sucesivo se abstengan de cometer actos como los que han motivado este juicio.

Relación de los asuntos civiles turnados ayer.

Exhortos: De Marianao en incidente, por Concepción Delgado, al Oeste.

De Marianao, en incidente, por Evelio Galarde al Centro.

De Manzanillo, en incidente por Pedro Vega, al de Almendares.

Pensión de veterano: Zoila Jiménez Arias, sobre pensión de Juan Jiménez, al Centro; Evaristo Hernández, al Norte.

Apelaciones: Eliseo Suárez Suárez contra Francisco Massana Castro, al Sur; Evangelina González y Hernández, contra Luis Cañas Prieto, al Oeste; Avelino Fernández Alvarez contra J. S. García, al Centro; José Abella contra A. Ruiz, al de Almendares; Rafael Salom, contra Rafael Benítez, al Norte; Gato Penabad contra Abelardo Bello, al Centro; Max Borges, contra César R. Molina, al Este.

Hipotecario: María Padrón contra Manuel Acevedo Villabeirán, sobre hipoteca de la Casa Décima sin número, en Jesús del Monte, al Norte.

Declaratoria de herederos: José Pino Pérez, al Oeste.

Divorcios: Micaela Arce contra Antonio Varela, al Sur; Armando Figueredo Gutiérrez, contra María Justa Suárez, al Centro; Elvira González Torres, contra Laurentino Bravo, al de Almendares.

El Ingeniero jefe de O. P. de Camagüey

Visitó al Secretario de la Presidencia, el señor F. Herrero Morató, ingeniero jefe de Obras Públicas de la provincia de Camagüey.

Gestiona el aludido funcionario la situación de fondos necesarios a la continuación de los trabajos de alcantarillado de la ciudad camagüeyana e instalación de la planta de purificación del acueducto.

El señor Herrero ha informado que en la provincia se realizan diversas obras por administración, citando el Hospital Civil de Ciego de Avila, los puentes sobre el Sevilla y el Saramaguacán y el drenaje del canal de la Yana.

VICTIMA DE UN ACCIDENTE FALLECIO UN HOMBRE ANOCHE

En la Quinta Canaria dejó de existir anoche Santiago Santana, de 29 años de edad, vecino que era de la finca «El Paraíso», en Placetas, a consecuencia de las graves lesiones que sufrió hace días en un accidente automovilista, en aquel término municipal.

APROVECHE
esta oportunidad

1832

DIARIO DE LA MARINA es el decano de la Prensa de Cuba. Todos los días ofrece la mejor y más completa información nacional y extranjera, y mantiene en sus editoriales y artículos de colaboración una política de orientación fija, regida por inalterables principios y normas de irrebrochable conducta.

Suscribiéndose desde *HOY* al

DIARIO DE LA MARINA

su pago será cargado al mes de Julio y recibirá absolutamente GRATIS, incluyendo la EDICION DOMINICAL GIGANTE del día 27, todos los ejemplares sucesivos del mes de Julio.

PRECIO DE LA SUSCRIPCION

$1.30 al mes

Suscríbase cómodamente llamando a los teléfonos:

M-7911, M-7912, M-7913, M-7915, y A-9880

EL DIARIO DE LA MARINA es entregado a los suscriptores ANTES DE LAS 7 DE LA MANANA

M.E.C.D. 2016

EL SUBSECRETARIO DE COMERCIO SE DIRIGE A BATABANO A RESOLVER EL GRAVE PROBLEMA ESPONJERO

MULTAN A 18 INDUSTRIALES PANADEROS QUE NO CUMPLEN VARIOS REQUISITOS LEGALES

La Inspección General de la Secretaría de Comercio ha comprobado que burlan el Decreto 877. La Junta Nacional de Comercio estará representada en la Comisión de Tratados

El Director de la Inspección General de la Secretaría de Comercio, señor Enrique Fontova, elevó ayer al secretario del ramo diez y ocho expedientes promovidos contra panaderías que han infringido el Decreto Ley 677, a fin de que se les imponga las multas que determina la Ley.

Esta medida se ha adoptado porque, a pesar de habérseles concedido un plazo para que se pusieran dentro de la Ley, siguen trabajando sin cumplir con los requisitos legales exigidos, según ha comprobado Comercio en las últimas inspecciones.

El secretario de Comercio ordenará que se multe a los referidos infractores.

La Junta de Comercio y los nuevos tratados.

El señor Antonio Pérez Manrique, Secretario de la Junta Nacional de Comercio, informó ayer a la prensa que esta tarde se reunirá la comisión compuesta por los doctores Ramón J. Martínez y Félix Granados y los señores Ramiro F. Moris y Angel Garri, para estudiar la moción presentada por el Presidente de la Federación de Corporaciones Económicas, solicitando que se le de representación a la Junta Nacional de Comercio en la Comisión de Tratados.

Los comisionados estudiarán fórmula para adaptar la mencionada moción a los preceptos que contiene el Decreto-Ley 2852 del año 1934.

El Subsecretario de Comercio cambiará impresiones con los intereses esponjeros.

Representando a 315 obreros de las industrias del mar, de Caibarién, visitó ayer la Secretaría de Comercio una comisión, entrevistándose con el Subsecretario del Ramo, señor Francisco Gómez Carrero, en relación con el problema que confrontan los intereses esponjeros de Batabanó.

Estiman los comisionados, según hicieron saber al Sub de Comercio, que la Cooperativa de Armadores de Batabanó le ha reportado grandes beneficios a la industria esponjera de allí, tanto en el aspecto comercial, como en lo que se refiere al obrero que trabaja en ella, pues éstos, en la actualidad, están percibiendo mayores jornales.

En cuanto a los que viven de esa industria en Caibarién, los comisionados no están de acuerdo que para poder exportar esponjas de las clases «Grass» y «Yellow», por personas o entidades, sea necesario celebrar contratos de trabajo, pues prefieren continuar operando libremente, como lo han venido haciendo hasta ahora, ya que en Caibarién no hay, como en Batabanó, una cooperativa que controle esa industria.

Los comisionados le expusieron al Subsecretario que saldrían inmediatamente para Batabanó, para participar en las reuniones que sus compañeros de aquél puerto celebrarán hoy.

El Subsecretario Gómez Marrero, que ha venido conociendo los problemas que confronta la industria esponjera cubana, sale en las primeras horas de la mañana de hoy rumbo a Batabanó, con el propósito de celebrar distintos cambios de impresiones con los intereses afectados, o buscar una solución que evite la adopción de medidas drásticas y sin lesionar tampoco ningún interés de los que se desenvuelven en esa importante industria.

Marcas y patentes

Solingen (marca), para distinguir productos químicos, para la fabricación de lacas y barnices, presentado a nombre y en representación de I. G. Frabenindustrie Aktiengesellschaft, domiciliados en Frankfurt, Alemania.

Perchloron (marca), para distinguir productos químicos, presentado a nombre Farbenindustrie Aktiengesellschaft, domiciliado en Frankfurt, Alemania.

El Cmte. Mariné no acepta el homenaje que le organizaban

En próxima fecha se lo iban a ofrecer los empleados de la Empresa de Omn. Aliados

Una nutrida comisión de empleados de los «Omnibus Aliados» estuvo ayer tarde en la Ciudad Militar con el objeto de entrevistarse con el Jefe de los Ayudantes del coronel Batista.

El comandante Jaime Mariné recibió a los visitantes, quienes le expusieron sus deseos de ofrecerle a él y al señor César Faget, un homenaje de simpatía, consistente éste en un almuerzo de agradecimiento por la actuación de ambos en todos los problemas surgidos en la Empresa de Transporte, problemas que fueron satisfactoriamente solucionados.

El comandante Mariné declinó el homenaje, así como el señor Faget, agradeciendo la intención de los miembros de la comisión, pero disculpándose, por estimar que su actuación en los asuntos de los «Omnibus Aliados» no fué más que el cumplimiento estricto del deber.

Una carta del coronel batista

El coronel Fulgencio Batista, Jefe del Ejército, ha escrito a los niños Antonio González y Avilio Quesada, ambos de las Escuelas Cívico-Militares de Pinar del Río y Florida, felicitándolos por su aplicación en el estudio y la atención respetuosa que han prestado al interés de sus maestros por ilustriarlos.

El coronel Batisa los alienta para que continúen por la senda de estudio y el honor.

Estos niños en la reciente concentración de la Escuela Rural en la Habana, demostraron su aplicación.

Nota oficial recibida

Editado en un elegante folleto ha recibido la alta oficialidad del Ejército y el Buró de Prensa del Cuartel General, el discurso pronunciado por el doctor Lucilo de la Peña, presidente del Senado y del Poder Legislativo, en el acto de su proclamación para tan altos cargos. Este discurso ha sido conocido del público por la prensa diaria.

La medalla del Cuatro de Septiembre

Relación de los oficiales de la Reserva Militar y miembros de la Sección Auxiliar de dicho Cuerpo, a quienes por orden del Cuartel General, número 8, se ha concedido la medalla conmemorativa del 4 de Septiembre: Comandantes Leonardo Anaya Murillo, José A. Casabuena y Miranda, Aurelio Ituarte, Juan Govea, Luis Rodolfo Miranda, Lucilo de la Peña, Carlos Manuel Palma, Ricardo Ponce de la Torre, Maximiliano Smith y Zenón Zamora. Capitanes Marcelino García y Paredes, Marcelino Garriga y Garay, Arturo Illas, Ramón Linares, Rufino M. Moreno y Montes de Oca, Juan A. Martínez y Muñoz, José Pérez Benitoa, Joaquín O. Pedraza y Cabrera, Agustín Parlá y Orduña, Rogelio Rodríguez Barquín, Domingo F. Ramos Delgado y Rogelio Stincer y Gonzáles. (Continuará).

Decreto Presidencial

Por el Cuartel General se ha dado a conocer a los mandos, el Decreto Presidencial que concede la Orden del Mérito Militar de tercera clase con distintivo verde, al capitán Antonio Travieso y López, M. M., del Regimiento número 6, «4 de Septiembre» y a los primeros tenientes Claudio Hernández y Gil, M. M., del Cuartel General, Cuartel Maestre General y Aquilino González y Peraza M. M., del Regimiento número 6, «4 de Septiembre». Todos estos oficiales han cumplido 30 años de servicio en el Ejército.

Servicios distinguidos

También se ha dado a conocer a los mandos el Decreto Presidencial que concede la meddalla por servicios distinguidos a los capitanes Rafael Díaz y Castro, M. M., del Regimiento número 3 «Leoncio Vidal», y José García y Montero, M. M., del Regimiento número 4. «Plácido», por haber prestado relevantes servicios al Ejército de suficiente mérito para ser premiados honoríficamente.

En Julio se abrirá otra sucursal de la Caja de Ahorros

Será en Camagüey. De China y Japón interesan datos de nuestra organización postal

El día 2 de julio la Secretaría de Comunicaciones abrirá una nueva sucursal de la Caja Postal de Ahorros, en la ciudad de Camagüey. Las sucursales de este servicio, como es sabido, se incorporan al servicio postal sin costo alguno de instalación y funcionamiento, pues utilizan el personal que en la actualidad presta servicios en las oficinas de Comunicaciones.

Naciones que se interesan

Se comenta muy favorablemente, por los altos funcionarios del departamento de Comunicaciones, el hecho de que las administraciones postales del Japón y China se hayan dirigido a la Caja Postal de Ahorros para conocer su organización, funcionamiento y movimiento general en su primer año de existencia.

Los préstamos

El auge alcanzado por los préstamos que facilita la Caja Postal de Ahorros a los empleados del Estado, ha roto los cálculos establecidos, en tal forma, que en lo que lleva de mes se ha cursado un número superior a tres mil solicitudes, las que han sido facilitadas por la Administración de la Caja.

Con entusiasmo empezaron ayer los exámenes en el Instituto de Cienfuegos

CIENFUEGOS, junio 22. DIARIO, Habana.—En medio del mayor orden y animación comenzaron hoy en el Instituto los exámenes parciales, quedando nombrada en ese acto la siguiente directiva: presidentes de honor: doctores Laredo Bru, Fernando Sirgo, Adolfo Guerra, Manuel Febles, F. Elías Powers; presidente efectivo: Pedro Fuxé; primer vice, Florencio R. Véliz; segundo vice, doctor Felipe Silva; tercer vice, Carlos F. Gutiérrez; cuarto vice, Emilio Navarro y quinto vice, Esteban Cacicedo; secretario, Luis J. Bustamante; vice, Juan R. Zequeira; tesorero, Juan José Hidalgo; vice, René Torriente; vocales, Faustino Meruelos, Dolores García, doctor Conrado González, Ventura Guzmán, doctor Julián Agustín Sánchez, doctor José Rivas Campos, doctor Pedro Antonio Alvarez, Rafael Mejías, César Couto, doctor Juan E. Cardevaro, Celestino Alvarez, Manuel Portela, doctor Roberto González, Josefa M. de González, Froilán Guerrero; y asesor técnico doctor Adolfo Fuerra. Es probable que para los primeros días del mes de junio, el Instale en un magnífico local que se está adaptando en el antiguo frontón Jai Alai.—Obdulio, corresponsal.

OFRECERAN UN HOMENAJE AL AGENTE GUILLERMO DAVID

El día 25, viernes, varios amigos y compañeros del sagaz agente de la Judicial, Guillermo David le ofrecerán un cocktail en un céntrico bar.

Los reporters policíacos agasajarán también a su antiguo camarada, al que profesan sincero afecto, con motivo de su onomástico.

Notas de "El Encanto"

CONFERENCIA DE LA DOCTORA CARMELINA GUANCHE

El viernes 25, a las 8.30 de la noche, en la Quinta Durañona (Real número 115, Marianao) la cultísima Dra. Carmelina Guanche, Jefe de Prisiones Nacionales, pronunciará una interesante conferencia acerca de las Prisiones de Mujeres.

DEL DEPARTAMENTO DE LIBROS

En el Departamento de Libros y Revistas de El Encanto puede encontrar usted los títulos más interesantes y de mayor valor literario y humano. Entre las obras que acaban de llegar, figura una admirable por muchos conceptos del Abate Carlos Grimaud, premiada por la Academia Francesa y distinguida con el Premio Fabien de 1929. Se titula «LA ESPOSA, ATRACTIVO DEL HOGAR», en la cual se trata con cristiana sabiduría sobre los problemas de la familia. (Planta Baja).

EXPOSICION DE DIBUJO Y TRABAJO MANUAL

El día 25 del corriente, a las 3 p.m., tendrá lugar en el Colegio Metodista Central la apertura de la Exposición de Dibujo y Trabajo Manual, bajo la dirección de la competentísima profesora de la asignatura, señorita Ana Montoto, graduada de la Academia de San Alejandro. Los trabajos han sido cuidadosamente preparados por los alumnos a lo largo de varios meses.

Los alumnos que han terminado la primera enseñanza recibirán sus diplomas de graduación el día 25, a las 5 p.m. Se entregarán Diplomas de Honor a los alumnos que han sobresalido por su conducta, asistencia y aplicación.

El Colegio Metodista Central invita cordialmente a estos actos a todas las personas interesadas en los mismos.

El Encanto

Preso en Camagüey un sujeto acusado de matar un policía

Se espera hallar pronto a tres más que participaron del hecho. Obrero herido

CAMAGUEY, junio 22. DIARIO, Habana.—Hoy ingresó en la cárcel de esta ciudad Ismael Navarro, que hace unos días fué detenido por estar acusado como presunto autor de la muerte del vigilante Planas Ruiz. El Juzgado de Instrucción dictó auto de procesamiento contra el mismo, excluyéndolo de fianza, esperando la Policía arrestar a tres sujetos más complicados en el hecho. Adolfo Jiménez Jerez y José Tarajano, que se encontraban presos y procesados por estos hechos, han sido puestos en libertad, al comprobarse su inocencia.

Obrero herido

Antonio García González, obrero de la Compañía de Teléfonos, sufrió graves lesiones al caerse de un poste en el que se encontraba subido arreglando unos cables, teniendo lugar el accidente en la calle de Gonzalo de Quesada.

Obituario

Ha fallecido en esta ciudad de Camagüey, don Ramón Correoso del Rizco, persona muy estimada y conocida en esta localidad, víctima de una grave dolencia que le aquejaba desde hacía tiempo. Mañana, a las ocho a. m., tendrá lugar el sepelio, al que concurrirán numerosas representaciones, dada la estimación de que gozaba el difunto. Por este medio envío el pésame a sus familiares, especialmente al doctor Felipe Correoso del Rizco.—Hernández Jorge, corresponsal.

ADOLFO KATES E HIJO TRASLADAN SU OFICINA

Los distinguidos comerciantes de esta plaza, señores Adolfo Kates e Hijo, agentes exclusivos de fábricas extranjeras, nos participan que acaban de trasladar sus oficinas y almacenes a Jústiz número 1, entre Oficios y Baratillo, en esta ciudad, donde ocupan un edificio moderno de tres plantas construído expresamente para el negocio que explotan desde hace más de veinticinco años.

Muchas prosperidades deseamos a tan estimados amigos en su nuevo local.

EN TORNO AL TESORO DE COJIMAR

Vuelve a circular con insistencia el rumor, según el cual, el tesoro hundido en aguas cubanas, buscado con gran secreto, está a punto de ser descubierto, de acuerdo con los datos que han permitido la localización del mismo. Personas bien informadas, vinculadas económicamente a esta empresa que proyecta sobre La Habana la sombra legendaria de Drake, así nos lo informan enfáticamente. Se espera, por lo tanto, que de un momento a otro pueda publicarse con todos los detalles la sensacional noticia.

El pincel variado y luminoso de Tarazona

Tenemos la suerte de que Fernando Tarazona nos sorprenda, otra vez, con una exposición de sus cuadros: ¡y ya sabemos lo que esto significa: Podemos contemplar verdaderas obras de arte captadas todas del natural, con esa facilidad asombrosa que tiene Tarazona para interpretar y ver tipos y lugares. Algunos de los cuadros que se exhiben son conocidos, pues fueron expuestos cuando Tarazona regresó de su último viaje a España; representan lugares que han sido destruídos, de modo que tienen el doble mérito de su valor histórico y artístico. Además presenta una serie de retratos y tipos cubanos característicos.

Fernando Tarazona ha vivido largo tiempo entre nosotros por lo que en su obra es, hasta cierto punto, nuestra. Ama tanto nuestro sol, nuestro clima, nuestros campos y nuestras costumbres, que si se le dijese que no podía ser español, y tuviera que escoger otra nacionalidad, buscaría la cubana. Lo que más llama la atención en la labor fecundísima de Tarazona es la facilidad que tiene para tratar temas tan disímiles. Paisajista de fuerza, retratista de una justeza admirable, nos sorprende, asimismo, con esas composiciones fantásticas que recuerdan a Gustavo Moreau. Es increíble que el mismo artista que pinta las escenas áridas de Castilla, que producen sed de sólo mirarlas, sea el mismo que ejecute las fantasías de Santa Teresa, Cristo de la Misericordia, etcétera, cuadros donde se amalgaman ingeniosamente las finezas y las crudezas, y se consigue un efecto de preciosidad translúcida y tornasolada; cuadros de coloraciones ricas, de coruscaciones vehementes, producto de una inteligente combinación. No hay duda alguna que este arte, superficial si se quiere, pero perfectamente delicioso, indica un temperamento literario, que también posee Tarazona.

Y este es el mismo artista que de este «preciosismo» pasa a esos retratos llenos de una fuerza extraordinaria, donde un vigoroso pincelazo representa una forma. ¡Temperamento raro el de este Tarazona! Castilla ha pasado por los cuadros de Fernando Tarazona al través de su sensibilidad artística, de su temperamento realista, observador, penetrante. Luz intensa, piedras áridas, resecas de sol, casi ascéticas; horizontes extensos; pero todo ello dentro de un cromatismo extraordinario. Son cuadros tan realistas, que le parece al espectador que forma parte del conjunto, que respira la misma atmósfera del paisaje. Otra de las características de Tarazona es la rapidez con que pinta, detalle muy importante en la pintura del paisaje al aire libre; y sobre todo, en la del retrato, para captar el aspecto del modelo, sin que tenga tiempo de modificarlo con «poses» prolongadas, al través de varias sesiones, con lo cual consigue verdaderos rasgos psicológicos de los modelos.

La vida de Fernando Tarazona es una vida consagrada totalmente al arte. Viajero infatigable, bohemio incorregible, es, además, y sobre todo, un noble corazón y un gran amigo. No lo dejan mentir sus ojos, grandes, profundos, penetrantes, ojos de loco a los que no se les escapa rasgo alguno de la vida.

Ahora va a Nueva York a exponer sus obras; para él pido, y le auguro, un éxito artístico rotundo; que se le traduzca también en utilidad económica, y así seguir pintando, para bien del arte contemporáneo.

Evelio GOVANTES.

El otro día se armó un «salpafuera» en uno de los cafés al aire libre, de Prado, entre tirios y troyanos. Es decir, no hubo tirios, pero pudo haberlos. La cosa fué entre españoles de un lado, y de otro, que se dieron palos, silletazos, botellazos y trompazos, por las cuatro esquinas.

Y uno, que había dado de firme, decía:

—Es que yo soy débil... débil...

—Oiga, pues no lo parece.

—¡De Bilbao!

Queridos conciudadanos: todo detallista está obligado a tener buena leche porque si tiene mala leche se le disgustará el público consumidor. Y para que tenga buena leche el detallista, debe estar surtido de las marcas de la Compañía Lechera de Cuba S. A., que son: «La Habanera», «Hatuey» y «Crema de Oro». He dicho.

Y sigue la racha de las jovencitas suicidas, que ingieren substancias poco substanciosas con ánimo de echarse a un lado, que es un modo de quitarse de enmedio.

Entre la tinta rápida, y las guaguas, más rápidas todavía, la Habana se quedará sin gente.

Y pensar que la mayor parte de las mujeres bonitas, se matan por hombres feos...

Una errata me hizo decir el otro día que Tarazona, en su exposición de pinturas establecida en la Casa Borbolla (San Rafael 12) sólo presentaba retratos. Y cuadros de arte decorativo; y paisajes. Y también presenta algunas señoras auténticas, muy bien pintadas.

Como que la Casa Borbolla tiene objetos de arte y decora casas, no podían faltar las señoras; como arte o como decoración.

«Una señora mordió a otra en una reyerta, y a un hijo».

Buena dentadura, la de la señora.

Y, a lo mejor, todavía preguntaría luego dónde estaba el marido de la señora, para mascarlo también.

Y, como los maridos son así, a lo mejor éste se sorprendió cuando supo que a su cónyuge la habían mordido. Y puede que diga: —No sé cómo habrá sido eso, porque a mi mujer no hay quien le meta el diente.

No sacrifique usted la comodidad, señora; mire que unos zapatos estrechos aprietan más que un marido celoso. En «La Casa Grande», de San Rafael y Amistad, tiene usted todos los anchos: el «A.A.A.», el «A.A.», el «A.» y le «B.» Puede «lucir» el pie corto y cómodo Y con el soporte auténtico Patente 9263. Sí, porque unos zapatos incómodos, ¡cómo incomodan!

Resulta ser que Enrique Pons, por miedo a la candela, se llevó un extinguidor sin ser bombero, y el Juez le ha enviado extinguir una condena de 180 días.

Y ahora resulta Pons, el extinguidor.

Flores para las «santas» de estos días. Guillerminas, Juanas y Pepas. Llame usted por teléfono M-1048 a los artistas de la floricultura Maxenchs y Vázquez (Consulado y San Miguel) y sin más molestias que pagar el módico precio, tendrá su amada, esposa o amiga, la ofrenda floral exquisita anunciadora de su devoción. (¡Qué poético vengo!)

«El Partido Social-Democrático viene a ser un instrumento político-social-económico».

Vamos, sí; un instrumento que lo toca todo.

Hasta el violón. Total, música.

Si quiere usted, pollo, ver señoras espléndidas y exuberantes, vaya a la Casa Martínez de Muralla 74 (esquina pares de Villegas) y verá cómo adquieren las finas y elegantes telas de verano, traídas por Martínez de New York. Verá cómo las adquieren con largueza; vamos, por yardas. Por yardas, y por molestar a los hombres, poniéndose bonitas.

«La Constitución no dice «sorteo», sino «renovación».

Ese es el hallazgo último por el que parece ser que algunos Representantes se consideran salvados del sorteo.

Y no saben que eso es precisamente lo que todos quisiéramos: renovación. ¡Oh, sabia Constitución!

Hace das que no decimos nada de aquel proyecto de Ley Tabacalera que duerme más que el durmiente de Manzanillo y que a todos nos tiene sin dejarnos dormir tranquilos. ¡Ley Tabacalera! ¡Basta con el tabaco de ley, como los famosos de «Partagás. Así que ¡abajo la Ley! y ¡arriba los «Partagás». Y nada más.

El doctor Castellanos, haciendo causa común con sus subalternos, ha planteado una cuestión grave: o se les repone o se retira.

Y hay ocho mil choferes sin cartera dactilar, por esa causa.

O sea, que en el departamento de dactilografía se demuestra que los empleados no pueden ser «de dedo», como las huellas.

Y para probarlo, el doctor Castellanos ha puesto las suyas dactilográficas, en la lesión; vulgo, «el dedo en la llaga».

«El Encanto» está exhibiendo en el tercer piso una maravillosa colección de kimonos y deshabillés. Es una exhibición de altura; por eso está en el tercer piso.

Y hay preciosidades. Todas las señoras que pasan por el tercer piso de «El Encanto convienen en que hay algunos que son kimonísimos.

¡Otro choque en el «Cuba»! Influencias del nombrecito, sin duda.

Sí, porque no se trata de nuestro «Cuba», sino del «Cuba» norteamericano; y no de un choque marítimo, sino huelguístico. Pero choque, al fin.

Y han detenido a 42 tripulantes del buque norteamericano «Cuba».

Menos mal que no ha sido el choque en nuestro «Cuba». Y ya que no chocó el «Cuba» nuestro, alegrémonos.

Y ¡choque usted! ya que no chocó el «Cuba».

Trajes para caballeros, hechos y a la medida; los trajes, no los caballeros. Los encontrará usted en «Havana Sport», la sastrera famosa de Monte 71 y 73, frente a Amistad. La «Havana Sport» hace unos fluses veraniegos, de muselina, por veinte pesos que...; iba a decir que tiran de espalda, pero no tiran de ningún sitio: ¡palabra!

En Jiguaní hay un brote de tifoidea que ya ha ocasionado cinco víctimas, lamentablemente.

Y no hay más dilema; o se acaba pronto el brote, o se acaban pronto los vecinos. A escoger.

En lo que ya no es cosa de escoger es en materia de automóviles, porque ya todo el mundo prefiere el «Plymouth que distribuye la Motores S. A. Como que cada nueva remesa que trae, se le van a la carrera, que es como deben irse los automóviles.

Elegantes y cómodos: cómodos los muelles, los cojines y los plazos. Todo cómodo.

Y para mayor comodidad, no se moleste; llame por teléfono a nuestra Administración, y Aristigueta irá a visitarle para tratar de las «CARCAJADAS» que usted necesita [...] propaganda eficaz y optimista, [...] su negocio.

Haga usted reir, y le recorda[...] distinguido negociante. Pero com[...] es cosa de hacer cosquillas a la cli[...] tela, porque eso no es serio, en[...] gue usted unas «CARCAJADAS», [...] son la forma de anuncio más [...] que se conoce.

JOTA ARI[...]

SESION EN LA SOCIEDAD D[...] ESTUDIOS CLINICOS

Mañana, jueves veinticuatro, a [...] nueve de la noche y en el edi[...] social de la Academia de Cien[...] Cuba número 84-A, celebrará [...] sesión la «Sociedad de Estudios [...]nicos de la Habana», con el sigu[...] programa:

1.—Teratoma Embrionario del [...]rio (caso clínico), por los doc[...] Raúl Cañizares y Ricardo P[...] (Sección de Ginecología).

2.—Diabetes insípida, hipo[...] muscular, secuela de una ence[...] (reporte de otro caso clínico), po[...] Dr. Luis Viamonte. (Sección de [...]roendocrinología.)

Agradecidos a la invitación.

CASA DE SOCORRO EN EL CALABAZAR

El Alcalde Municipal de San[...] de las Vegas y el Presidente d[...] «Asociación de Propietarios, In[...]triales y Vecinos del Calabazar», [...] tenido la cortesía de invitarno[...] acto de la inauguración de la C[...] de Socorro de aquel barrio, que [...] efectuará mañana veinticuatro, a [...] diez de la noche en el edificio [...]rrespondiente de la calle de Me[...] por Espada

Con ese motivo y el de ser e[...] día de San Juan Bautista, Patro[...] aquel pueblo, se iniciarán allí [...] días de fiestas cívico-religiosas.

¡VACACIONES!
¡Vida al aire libre!

Para los muchachos, vacaciones es sinónimo de vida al aire libre. ¡Unos meses inolvidables de playa, campo y sport! Unos meses para los que se impone una habilitación especial: pantalónes de sport, camisa de playa, traje de baño, etc., etc. De estas prendas presenta EL ENCANTO a precios reducidísimos la más amplia colección.

A. Traje de baño de dos piezas, tejido de pura lana, varios colores combinados. Tallas: 8 a 16 años — 2.25
Otras calidades y modelos hasta 7.00

B. Patlón de baño, tejido de pura lana, colores enteros con adornos y cinturón blanco. Todas las tallas — 1.50
Otras calidades y modelos, desde 40c. hasta 4.25

C. Camisa de sport en tejido de punto de seda de fina calidad. Colores surtidos. Tallas: 6 d 18 años — 1.15

D. Pantalón de crash de cuadritos en colores. Blanco y en colores enteros.
Tallas: 6 a 10 años 1.75 — 12 a 16 años 2.00
18 a 20 años — 2.25

E. Bolsa de baño grande, con cierre automático. Colores: azul, verde y carmelita — 1.95

F. Camisa de sport en tejido de punto de seda de fina calidad. Dibujo de cuadritos en varios colores. Tallas: 6 a 18 años — 1.50

G. Bolsa de baño, de tela y goma de buena calidad. Con cierre automático en azul y negro — 60c.

H. Pantalón de dril blanco de cordón, de muy buena calidad.
Tallas: 6 a 10 años 1.50 — 12 a 16 años 1.70
18 a 20 años — 1.95

El Encanto
El Departamento Postal servirá a usted cualquiera de los artículos anunciados.

PRACTIQUE LA ELEGANCIA SOCIAL DEL REGALO.

Mañana, SAN JUAN.

Con motivo de las diversas fiestas onomásticas que se celebran estos días--San Juan, San Guillermo, San Pedro, San Pablo--EL ENCANTO presenta en todos los departamentos espléndidas colecciones de exquisitos regalos a precios muy convenientes.

Pañuelos.

Pañuelos de hilo bordados a mano, en cajitas de 1/4 docena — 90c. y 1.00

Pañuelos de hilo blancos y bordados en colores, hechos a mano, en cajitas de 1/4 doc. 1.10 y 1.25

Pañuelos de hilo puro con encaje hechos a mano en diferentes dibujos 80c. hasta 1.25 UNO

Pañuelos franceses de hilo estampado, en estilos de alta novedad. Uno, desde 35c. hasta 1.25

Medias.

Medias de seda Gotham -- hilo de oro -- en tejidos de chiffón y gasa, en finus cajitas de 1/4 docena, muy propias para regalo.

PLANTA BAJA.

El Encanto
El Departamento Postal servirá a usted cualquiera de los artículos anunciados.

M.E.C.D. 2016

9A SECCION

TELEFONOS:
Dirección M-2856
Jefe de Redacción M-1287
Sección de Sports M-7312

DIARIO DE LA MARINA

TELEFONOS:
Quejas M-7911
A. Clasificados . M-7915

9A SECCION

AÑO CV — EL PERIODICO MAS ANTIGUO DE CUBA — LA HABANA, MIERCOLES, 23 DE JUNIO DE 1937 — ACOGIDO A LA FRANQUICIA POSTAL — PAGINA TRECE

LA ACTUALIDAD

En torno de la toma de Bilbao

Los pueblos españoles ocupados por los rojos se transforman profundamente cuando son reconquistados por las huestes de Franco. Así sucedió en Málaga, reconstruida, nutrida y vitalizada por el general Queipo de Llano, en Badajoz y en Toledo. Así ocurrió en Durango, en Amorebieta y en Bilbao, en Eibar, en todo en Bilbao. Millares y millares de hombres, mujeres y niños, hambrientos, sedientos, extenuados, trastornados por la miseria y por el terror. Entran los requetés y los falangistas. Y todas aquellas tristes caravanas corren gozosas hacia las tropas victoriosas, se confunden con ellas y gritan con ellas: «¡Arriba España!» «¡Viva España!» Y dan también los mismos gritos, alborozados, los mil milicianos vascos que quedan en la ciudad para imponer el orden y para impedir las salvajadas de los rojos que allí, como en otros lugares, quieren asesinar y destruir. Y Bilbao se convierte en una gran feria de donde por todos los caminos afluyen camiones repletos hasta el tope de víveres de todas clases. Y el agua borbotea y salta en los tubos, en las fuentes, en los baños secos. Y la muerta ciudad resucita, come y bebe hasta hartarse. Es una bendición la entrada triunfal de los franquistas en Bilbao. Ahora volverá a ser lo que fué siempre: una inmensa colmena humana, rica en trabajo, rica en oro y rica en bienestar. Un baluarte de la raza vasca con su sagrado santuario de Begoña que amparará a la ciudad, con sus castos y pallardos aurreskus, con sus ágiles espatadantzaris, con su típica, recia e inconfundible personalidad.

Los requetés y los falangistas—no los alemanes y los italianos, como ridícula y falazmente pregonó algún papel al servicio del marxismo—encontraron la ciudad casi intacta. Los rojos no pudieron destruirla como lo deseaban vivamente, gracias al valor de los aludidos milicianos vascos. Sacaron, sin embargo su saña demoledora, en su desesperada impotencia, con la destrucción de los hermosos puentes tendidos sobre el río Nervión en su desembocadura. En Bilbao no hubo incendios y voladuras de casas y de calles enteras, como en Guernica, donde los rojos se desahogaron a sus anchas. ¡Y aún seguirá afirmando el pigmeo y enclenque Gobierno de Valencia que fueron los franquistas los que redujeron a escombros a la villa del árbol legendario! Para reedificar, para reorganizar, para civilizar de nuevo, para revivir y vigorizar, los cruzados españoles. Para demoler, para asesinar, para subvertir, para anarquizar y para dejar a su paso huellas de odios y de maldición, los rojos al mando de Moscú.

Ahora, sin descansar sobre sus gloriosos laureles, van las huestes de Franco hacia Santander. Van tomando pueblos con marcha victoriosa como fueron hacia Bilbao. Y allí se repetirá la historia. Las villas y ciudades santanderinas están ansiando lanzar las campanas a vuelo, como las lanzaron en Durango, en Bermeo y en Bilbao para recibir a sus salvadores, los falangistas y los requetés. ¿Cómo va a ser roja una ciudad como Santoña, de origen romano que con heroísmo a lo Sagunto y Numancia, ha defendido siempre a España contra invasiones inglesas y contra toda clase de invasiones? ¿Cómo va a ser comunista y, por lo tanto, antiespañola, Santander, patria de Velarde, el héroe inmortal del 2 de Mayo, símbolo de la gloriosa Guerra de Independencia española contra las tropas invasoras de Napoleón Bonaparte? Ahora está la desventurada Santander bajo el mando irrisorio y brutal de un dictadorcillo llamado Bruno Alonso, uno de aquellos jabalíes marxistas que en el Parlamento español se hicieron famosos durante la hegemonía socialista por sus roncos gritos y bestiales contorsiones.

El día de la toma de Bilbao fué de silencioso hosanna para los millares de españoles que en Santander, en Polanco—el pueblo natal de Pereda—, en Santoña, en Torrelavega, en Laredo y en otros pueblos de la Montaña, están aguardando anhelantemente la llegada de las huestes reconquistadoras.

No tardarán. Los rojos, desconcertados, aturdidos, tan faltos de aviones y de jefes, como de aliento, irán huyendo de los pueblos santanderinos y de su capital como huyeron de Bilbao.

León ICHASO

En el Parlamento inglés tratarán de la guerra española

Franco asignará zonas de seguridad a los barcos encargados de vigilancia

LONDRES, junio 22. (AP). El gobierno de la Gran Bretaña, admitiendo que la situación creada por el incidente del «Leipzig» es gravísimo ha decidido plantear un debate parlamentario sobre política exterior que se efectuará el próximo viernes. Téngese entendido que este paso se ha dado a petición del grupo de la oposición al gobierno de Neville Chamberlain.

Se han publicado los detalles de la reunión de hoy en la Junta de Neutralidad; sábese que Von Ribbentrop propuso que se cursara una advertencia enérgica al gobierno de Valencia que los submarinos que se encuentran en poder de los dos combatientes de la guerra civil se neutralizaran por las cuatro potencias vigilantes; más tarde retiró esta proposición porque se adujo que sería injusta, puesto que tan sólo el gobierno de Valencia posee submarinos; además demandaba que la investigación que se haga sobre el incidente fuese concurrente y simultánea con una manifestación naval frente a las costas españolas.

En Londres se ha hecho saber públicamente que tanto Francia como la Gran Bretaña están presta a imponer sanciones de carácter militar a cualesquiera de los dos combatientes, si sus barcos atacasen a los de la Junta Neutral; pero se alega a la vez que en el caso del «Leipzig» no existen pruebas concretas y que no se puede acceder a la manifestación naval reclamada.

El generalísimo Franco ha comunicado la disposición en que se encuentra de respetar a los buques de la flota de vigilancia y asignarles zonas de seguridad en los puertos gobiernistas, para que en caso de ataque no incurran en riesgos. El gobierno de Valencia aún no ha respondido a la petición que en ese sentido se le dirigió.

Alemania está dispuesta a tomar represalias por su cuenta, en caso de que el comité neutral no lo haga

Recibido en audiencia privada por el Papa el representante diplomático de Franco, Marqués de Magaz, éste dió cuenta a Su Santidad de la situación creada con la toma de Bilbao

BERLIN, junio 22 HT.—El gobierno nazi amenazó hoy con tomar represalias contra el gobierno de Valencia por los supuestos ataques de los submarinos rojos contra el crucero alemán Leipzip, a menos que el Comité de no Intervención de Londres o de al Reich amplía satisfacción.

El Ministro de Relaciones Exteriores de Alemania dijo hoy a través de su órgano «La Correspondencia Política y Diplomática Alemana», que el gobierno de Valencia debería ser fuertemente castigado, quitándosele parte de su efectividad militar. Debemos advertirle al gobierno de Valencia, dice esta publicación, todos los medios de poder hacer ataques como los realizados contra los barcos germanos. Con esto se quiere decir que las potencias deben privar al gobierno rojo de España de submarinos y aviones.

En un artículo publicado hoy en el «Franquetes», vocero oficioso del Ministerio de Relaciones Exteriores, Alemania claramente amenaza con llevar a cabo la represalia contra Madrid.

CASTEL GANDOLFO, junio 22. AP.—El Papa Pío causó hoy sensación en el cuerpo diplomático acreditado en la Santa Sede recibiendo oficialmente, por vez primera, al almirante Antonio de Magaz, representante diplomático del regimen nacionalista de Franco.

En algunos centros se interpreta esta audiencia como demostración práctica del reconocimiento del regimen nacionalista español por el Vaticano.

El diplomático español dió cuenta al Papa Pío de la nueva situación de España como resultado de la ocupación de Bilbao, capital de Vizcaya, lo que, a juicio de los círculos del Vaticano, constituye otro paso más para que la Santa Sede reconozca oficialmente al regimen nacionalista.

El periódico «Observatore Romano», órgano semioficioso del Vaticano, da cuenta de la audiencia con las siguientes palabras:

«Su Santidad recibió en audiencia privada al marqués Antonio de Magaz».

En la nota oficial no se le da título al diplomático, hecho que se interpreta como indicación de que el Vaticano desea proceder con prudencia en lo que a la cuestión española respecta y no está dispuesto aún a dar su reconocimiento a los nacionalistas.

EN CASO NECESARIO, FRANCO PODRIA ESTABLECER UN BLOQUEO POR MAR SOBRE SANTANDER, CON MAS EFICACIA QUE EL QUE SE IMPUSO A BILBAO

UN MINISTRO VASCO CAYO EN PODER DE LOS NACIONALISTAS

Cuando viajaba entre Toulouse y la capital de La Montaña, el avión que lo conducía sufrió un accidente

Se afirma que Italia tiene preparada una división de sus tropas regulares, formada por 15,000 hombres para enviarla a España en caso de que los rojos sigan atacando sus barcos

BAYONA, Francia, Junio 22. (AP). En los centros nacionalistas de esta ciudad se anunció hoy la captura de un avión comercial vasco, en el cual viajaba el señor Alfredo Espinosa, ministro de Salubridad Pública, del Gabinete vasco del Presidente José A. Aguirre.

El aeroplano, que hace viajes regulares entre Tolosa y Santander, se vió obligado a aterrizar en la playa de Zarauz, a doce millas al oeste de San Sebastián.

Espinosa, el oficial de la reserva francesa Georges Rouge y el piloto español José Yangias, fueron hechos prisioneros por las autoridades nacionalistas.

Tropas italianas, preparándose

ROMA, junio 22. (H. T., por John Whitaker).—Italia, según se dice, tiene lista una división compuesta por quince mil soldados regulares para enviarlos a España caso de que el gobierno de Valencia insista en atacar a los barcos fascistas.

Los centros oficiales declararon esta noche que el gobierno italiano apoya decididamente la demanda alemana pro realización de una demostración naval frente a Valencia y están indignados porque Francia e Inglaterra se han mostrado «demasiado débiles» al no unirse en la represalia contra el ataque de submarinos españoles al crucero «Leipzig», frente a Orán, en Argelia.

El colapso del Comité no intervencionista de Londres, se considera aquí como cosa inevitable, culpándose de él a «la impotencia democrática». Los círculos oficiales se niegan a decir si Italia se unirá a Alemania en acción contra los rojos españoles, a pesar de la oposición anglo-francesa.

Dicen que no debe exagerarse o dramatizarse demasiado la nueva crisis. En los centros oficiales se asegura que una división compuesta por tropas especiales está lista para embarcar rumbo a España, si así lo decide Mussolini y se han cancelado hoy, las licencias dadas a varios altos oficiales del Ejército. Esto no se ha podido confirmar oficialmente a última hora.

De decidir Mussolini enviar una división de tropas a España, como algunos observadores creen aquí, esto representaría un cambio completo en la política desde las conversaciones entre el ministro de la Guerra, alemán, mariscal von Blomberg, y el mariscal Pietro Badoglio.

En los círculos diplomáticos de aquí se pensaba que Italia se conformaría con haber enviado al General Franco material de guerra, pero los italianos, alentados por la decisión del ministerio de Relaciones alemán, von Neurath, de cancelar su visita a Londres, y por el debilitamiento general de la entente anglo-francesa, quieren aprovechar la situación para terminar rápidamente la guerra española.

MODIFICARAN LA CONSTITUCION FRANCESA

PARIS, junio 22 (Havas).—Todos los indicios que hasta ahora existen parecen señalar que la consecuencia directa de la crisis ministerial actual culminará en una reforma de la Constitución por la cual resultará suprimido el Senado. La comisión política de la Alta Cámara ha anunciado una protesta en tal sentido, calificando ese acto de «golpe de estado».

Por votación de 3.972 contra 219 el Consejo Nacional del Partido Socialista decidió autorizar la participación de sus afiliados en un gobier no de coalición del Frente Popular bajo la dirección radical; se esperan las adhesiones de otros organismos y grupos.

Esta foto fué tomada en los días en que avanzaban con entusiasmo sobre Bilbao las fuerzas nacionalistas del general Dávila, y muestra la gran cantidad de autobuses puestos en marcha a toda prisa para reforzar las líneas de batalla de todo el frente Norte. Esto sucedía cuando más encarnizada era la lucha por romper la resistencia de los vascos junto a las posiciones que constituían el «cinturón de hierro».

REGALOS
Para los JUANES
Preciosas hebillas y cinturones de Piel de Tiburón.
Para las JUANITAS:
Extenso y variado surtido en artículos de Piel.
Véalos en nuestra exposición:
"CASA GARCIA"
Aguila 88 — "VICTORIA" nuestro orgullo. — Tel. M. 1936

Alemania decidirá hoy las sanciones contra Valencia

Por el Gobierno rojo se ha dictado una ley con penas contra el espionaje

BERLIN, junio 22. (Havas) —Se acaba de dar a la publicidad el boletín final de la Conferencia de Cuatro Potencias, de Londres. Las declaraciones de Lord Plymouth y del propio Sir Anthony Eden hanaumentado el descontento que aquí existe hacia la Gran Bretaña, nación a la cual se hace responsable del fracaso de las pláticas.

Se acentúa que el gobierno alemán ha decidido recobrar su libertad de acción y que se encuentra, por tanto, en el derecho de adoptar cuantas disposiciones tenga por conveniente. No se sabe cuales son las decisiones que se contemplan.

La resolución se conocerá después de la reunión que el gabinete efectúe mañana al mediodía. La Junta ministerial se celebrará en la Cancillería.

Ley contra la traición y el espionaje en Valencia

VALENCIA, junio 22 (Havas)—. Se ha publicado un decreto que contiene las penas que se impondrán por delito de espionaje.

Los delitos de traición, conspiración, derrotismo, espionaje o posesión clandestina de los bienes u objetos necesarios a la defensa nacional, se castigan con seis años de prisión o pena de muerte, según su gravedad El tribunal se compondrá de tres jueces y dos auditores de guerra, del ejército o la armada, según los casos.

Dr. ROSATI
DENTISTA
O-Reilly 67 — Tel. A-9422

«LA COLONIA ESPAÑOLA EN LA ECONOMIA CUBANA»

En Cienfuegos, Santa Clara, Sagua y otras ciudades de esa provincia, ha sido acogida con extraordinario entusiasmo por los elementos de las respectivas colonias españolas la obra cuyo título encabeza estas líneas.

Tanto los dirigentes de esas entidades como los españoles arraigados en la respectiva localidad, vienen prestando cooperación muy decidida y valiosa al delegado de distribución del gran balance histórico mencionado, señor Simón Aranguiz y García.

Pero como un ejemplo que merece descollarse, es de justicia citar el caso del presidente de la Colonia Española de Sagua, que, comprendiendo la elevada misión histórica que ello entraña, prestó su concurso personal y decidido, facilitando la difusión de esa obra admirable entre los elementos cubanos representativos.

Como hemos dicho otras veces, los españoles tienen ahora la mejor ocasión de probar que desean contribuir a resolver los problemas que por razones obvias les vienen afectando, y uno de los medios provechosos de hacerlo, es ese de poner verdadero empeño en que **«La Colonia Española en la Economía Cubana»** sea bien conocida en nuestros medios políticos, sociales y profesionales antes de la Asamblea Constituyente.

«LA ESPAÑA DE HOY»

El incidente del 'Deutschland', provocación rusa para encender la guerra europea

No lo decimos nosotros, los españoles adscritos a la España nacional; no lo digo yo al través de una interpretación personal; lo ha dicho la prensa francesa tradicionalmente incorporada a las doctrinas del radical-socialismo, y por consiguiente, fundamentalmente enemiga de Alemania. Nos encontramos ante una provocación.

El episodio del acorazado alemán «Deutschland» ha producido una emoción enorme en toda Europa. Verdaderamente, han temblado las esferas. Como cuando desembarcó Guillermo II en Tánger; como cuando anció el crucero «Panther» en aguas de Agadir. En todos los cafés y restaurantes de Francia, se acercaban los camareros a los clientes preguntando: «¿Es la guerra?» Ponían en la pregunta una tremenda angustia Eramos los españoles, precisamente los españoles, quienes atenuábamos el temor: «No tengan ustedes cuidado; no pasa nada; por ahora, al menos no estallará la guerra». Los veintiséis muertos y los ochenta y tres heridos del navío alemán, el bombardeo de la ciudad de Almería, la retirada de Alemania y de Italia del Comité de No-Intervención, el Consejo extraordinario presidido por Hitler en Berlín, el llamamiento urgente del mariscal Von Blomberg y del General Goering, sus entrevistas con el Canciller, la nota de Italia, la comunicación oficial del Gobierno portugués, la salida de nuevos cruceros y de nuevos destroyers y submarinos germánicos hacia las aguas del Mediterráneo, la violencia de los comentarios periodísticos en Berlín, Munich, Roma, Milán y Turín, el temor de que Alemania continuará bombardeando ciudades rojas de España, llevaron a muchos franceses al convencimiento de la guerra inmediata. El francés medio vive, en la actualidad, con el sagrado temor de la movilización Francia no quiere la guerra. Sería capaz de todos los arreglos imaginables antes de lanzarse a la batalla. Inglaterra, por su parte, tampoco la quiere. Entre otras razones muy poderosas, porque se encuentra en pleno período de reconstrucción de su flota, y ese período no terminará hasta bien entrado el año 1938. La escuadra inglesa, que en fin de cuentas, y con pequeñas variantes —sobre todo por lo que se refiere a las grandes unidades— es la misma de 1914, necesita poderosos refuerzos para ponerse al día. Hay tres factores, en ella, que están un poco anticuados; la velocidad, la capacidad artillera y la defensa contra los ataques aéreos. Es necesario aumentar la cifra de nudos por hora, montar mayor número de piezas, especialmente de calibres gruesos, y retocar la estructura de la cubierta, de los puentes y de las torres para contrarrestar eficazmente los bombardeos desde avión. Para el programa del rearme marítimo indispensable a los efectos de mantener el predominio británico en el mundo, se han votado créditos extraordinarios por una cifra aproximada de CIENTO CINCUENTA MIL MILLONES DE FRANCOS. Hace relativamente poco tiempo que se acometieron las nuevas construcciones. Abarcan cerca de ochenta unidades potentísimas y la reforma de otras tantas entre las ya existentes. Mientras ese plan no haya terminado, Inglaterra jugará profundamente, cueste lo que cueste, la carta de la paz. Cuando los nuevos buques de guerra formen parte de la «Escuadra de Su Majestad»... Entonces, si las condiciones económicas de Europa continúan siendo parecidas a las actuales —lo cual es de suponer— los ingleses insistirán en sus ardorosos deseos de paz, por la sencilla razón de que, en el curso de la guerra europea, Inglaterra es el pueblo que más tiene que perder y menos que ganar. Su economía es la más sólida, su pueblo vive en medio de las conturbaciones universales, una existencia bastante confortable, los negocios se desenvuelven prósperamente, su equilibrio interno no aparece amenazado gravemente, su sociedad burguesa ha recobrado hasta los lujos y deleites del vivir que a partir de la post-guerra parecían haberse perdido para siempre; en suma, Inglaterra se siente bastante feliz, y es natural que todo riesgo contra esa felicidad le parezca monstruoso.

Francia, por su parte, se halla en muy distintas condiciones, pero, hasta un cierto punto, va venciendo las dificultades de su economía averiada, mantiene un gran Imperio colonial, se va curando, poco a poco, de las profundas heridas que en su cuerpo abrió la guerra de 1914 y, sobre todo, comprende que las penalidades de hoy se agravarían indescriptiblemente en una lucha cuyos beneficios posibles no acierta a ver ni a comprender. Fuese cual fuese la solución, de un nuevo conflicto europeo, no parece que Francia pudiera aspirar a ningún género de mejoras, ni en el orden financiero, ni en el económico, ni en el territorial metropolitano, ni en el colonial, ni en la organización de su sociedad.

Teniendo en cuenta estas razones, los españoles podíamos predecir que del episodio del «Deutschland» no saldría una nueva guerra de toda Europa, y que, antes por el contrario, estos dos países de que acabo de tratar se esforzarían extraordinariamente, por hallar fórmulas de arreglo y de apaciguamiento. Así ha sucedido, en efecto; y a tal extremo, que las protestas del Gobierno de Valencia, muy forzadas y sofísticas, desprovistas por otra parte de autoridad moral, están cayendo en el más completo vacío. Mientras Valencia, por medio del pobre señor Giral, eleva grandes clamores a la Sociedad de Naciones, el «Deutschland», acompañado de los cruceros «Almirante Von Spee», «Almirante Scheer», «Leipzig», «Nuremberg», de seis destructores y de dos submarinos, recorre las aguas mediterráneas con la estrecha consigna de hacerse respetar a cañonazos. Indudablemente, los aviones y barcos del Gobierno rojo deberán tener en cuenta esa consigna, y estoy seguro de que la tendrán.

¿Qué finalidad perseguía el Gobierno Prieto con el incidente del «Deutschland», puesto que, sin duda de ningún género, se trata de una provocación? Todo hace pensar que, cuando los aviones salieron con la orden de bombardear un barco de guerra alemán, se trataba de llevar a las grandes potencias de Europa a una guerra o a la vecindad de una guerra catastrófica. Ya comprenderá el lector que unos pilotos, extranjeros por añadidura, no remontan el vuelo por su cuenta y riesgo para planear sobre un navío en el que se advierte claramente la bandera de Alemania, ni dejan caer sobre él bombas potentísimas, a sabiendas de lo que hacen, si previamente no se les ha encomendado esa misión mediante órdenes emanadas de autoridades muy altas. Dicen los periódicos franceses que se trata de una maniobra de Moscú, encaminada a impedir todo acercamiento entre Londres y Berlín. Es posible que así sea; pero los españoles creemos, con motivos bastante fundados para ello, que el Gobierno Negrín-Prieto ha querido desenfocar bruscamente la guerra española convirtiéndola en conflicto general, pues solo así pueden los rojos ampararse un poco contra la derrota inevitable, contra el desastre definitivo que ya se cierne encima de sus cabezas. En esta lucha de españoles contra españoles, la causa marxista se siente ya completamente perdida. Y no se resigna al vencimiento. Quisiera encontrar un medio de aplazar su exterminio, y a este fin, prefiere la hecatombe europea antes que la confesión de su impotencia. Moscú se da cuenta exacta del alcance de los sucesos de España y de cómo, una vez que esos sucesos se hayan definido contra la revolución moscovita en términos profundos y aplastantes, estarán prácticamente derrotados todos los demás movimientos e intentonas comunistas del mundo entero. Por eso, quisiera desviar cuanto suponga desastre directo en España, amplificando la guerra y la revolución, para que, por lo menos, parezca históricamente explicada y aún justificada la caída y derrota del marxismo.

A esto tendía la provocación contra el acorazado «Deutschland». El fracaso de la maniobra no ha podido ser más rotundo. Veremos cuá es la intriga próxima, porque los rojos no cejarán en las reacciones de su desesperación.

31 de Mayo 1937. MANUEL AZNAR.

Fechas de América
el libro de
M. R. Maribona Viña
0.60
De venta en "Cervantes", "La Moderna Poesía" y todas las buenas librerías de la República.

La sustitución de los puentes que destruyeron los rojos en Bilbao ha retrasado la marcha sobre Santander

No solamente ha decaído considerablemente el espíritu de combate de los vascos y rojos con las contínuas derrotas, sino que la falta de víveres en Santander es ya pavorosa

BILBAO, junio 22. (H.T.). — Habiendo sido imposible reparar con suficiente celeridad los siete puentes dinamitados por los vascos entre Bilbao y Portugalete, las tropas nacionalistas no han podido continuar la persecución del enemigo en su retirada hacia Santander. Dos puentes de pontones han sido ya tirados para transportar la artillería y los materiales de guerra al banco occidental del río Nervión. Los corresponsales vieron hoy a los ingenieros trabajar afanosamente construyendo un pontón sobre el Deusto. Por la noche había sido terminado y cruzaron por él rápidas unidades motorizadas.

Las tropas del Tercio español que habían cruzado el Nervión en botes desde Las Arenas el sábado por la mañana con objeto de tomar a Portugalete, entraron esta mañana en Baracaldo, a unas tres millas al oeste de Bilbao, en donde han recibido refuerzos de artillería e infantería procedentes de Deusto, a través del río Galinda, corto tributario del Nervión.

Un oficial nacionalista díjole a este corresponsal que el núcleo de las fuerzas enemigas se había atrincherado cerca de Galinda, interrumpiendo la carretera a Santander, a cinco o seis millas fuera de Bilbao.

Los vascos están construyendo festinadamente trincheras y fortificaciones en una línea que se extiende desde Baracaldo a Alonsótegui, en la carretera de Valmaseda.

Mientras tanto, los nacionalistas, operando al sudoeste de Bilbao, obtuvieron un completo control de la carretera de Bilbao a Burgos, ocupando Amurio y Llodio, los dos únicos pueblos de importancia que no habían sido capturados entre Orduña y Miravalles. Las tropas, avanzando desde Argoiti hacia el noroeste, se hallan ahora en las afueras de Alonsótegui, y cuando este pueblo sea capturado, los nacionalistas podrán continuar por carretera hacia Valmaseda, que es el único pueblo de importancia en la provincia de Vizcaya que está en manos de los vascos. Los únicos obstáculos naturales para el avance desde Miravalles hacia Carleterra y Santander, son los montes y sierras de Galtemi.

Son varias las razones por las que el Estado Mayor del General Franco espera la próxima caída de Santander. Esta ciudad no ofrece las mismas posibilidades de defensa natural que Bilbao, y además se sabe que el ánimo de combate de las tropas vascas ha decaído.

Todas las fábricas de municiones están ahora en manos de los nacionalistas. Las grandes fábricas de municiones de Bilbao comenzaron a funcionar hoy para el General Franco. Todas las máquinas que se ha logrado rescatar de las fábricas de armas de Eibar, han sido traídas aquí.

Además de la posibilidad de hallarse pronto sin municiones las fuerzas vascas, éstas se ven también frente a la escasez de alimentos. Santander está congestionada de refugiados de Bilbao y otras partes de Vizcaya. La única manera de recibir auxilio es por el mar, pero un bloqueo de Santander sería más efectivo que en Bilbao, pues aparentemente la escuadra inglesa no se propone escoltar barcos con alimentos hasta el límite de las aguas territoriales.

Una petición del gobierno vasco a Inglaterra solicitando barcos de guerra ingleses para proteger el transporte de evacuados de Bilbao a Santander, fué negada la semana pasada.

PAÑUELOS BORDADOS
EN TODAS LAS LETRAS
La Casa Cofiño
"REGALOS QUE NO SE OLVIDAN"
NEPTUNO 87 TEL M-2050

EL PRESIDENTE FILIPINO PASO POR WASHINGTON EN DIRECCION A NEW YORK

WASHINGTON, junio 22. (AP.)—El Presidente de las Filipinas Manuel Quezón cambió de tren al mediodía de hoy en esta capital para seguir viaje a Nueva York.

El personal de la Embajada cubana acudió a la estación para saludar el jefe de la nación filipina.

El séquito del señor Quezón dijo que el Presidente dará un banquete de despedida en Nueva York esta noche al señor Joaquín M. Elizalde, miembro del Consejo Económico de las Filipinas, que parte esta semana para hacer una breve visita a su familia en Europa antes de regresar a Filipinas con la comisión preparatoria conjunta a la que pertenece.

Quezón regresará a Washington mañana por la noche para asistir a un banquete que los miembros americanos de la Comisión conjunta darán a los miembros filipinos a la terminación de la información preliminar acerca de la independencia del Archipiélago.

Las autoridades de Santander dicen que la población se morirá de hambre si las naciones no le prestan auxilio

Un vapor inglés fué detenido por un barco nacionalista que lo acusaba de llevar armas para los rojos españoles. El barco siguió viaje al intervenir un crucero británico

SANTANDER, junio 22. (AP).—La situación en Santander adquiere tintes sombríos y trágicos. Decenas de millares de mujeres y niños hambrientos se reúnen junto a la oficinas de auxilio establecidas en esta ciudad, suplicando que se les dé alimentos y se les facilite el medio de salir de la ciudad.

Las autoridades santanderinas han manifestado que millares de personas que se han refugiado en esta capital, procedentes de muchos pueblos vizcaínos, están a punto de perecer de hambre, y que fatalmente morirán a menos de que las naciones acudan en auxilio de la ciudad, donde no existe en absoluto un pedazo de pan.

Santander está abarrotado de refugiados y de soldados vascos que se retiraron de Bilbao.

El vapor francés «Marrakesth», salió hoy para Francia con 1,400 refugiados de Bilbao que se encontraban en Santander. Se espera que otros tres barcos franceses y seis ingreses ayuden a la evacuación de la capital de la Montaña.

Fué detenido por los nacionalistas el vapor inglés «Mariana Mowler»

SAN JUAN DE LUZ, Francia, junio 22 (AP).—El vapor inglés «Mariana Mowler», fué detenido en el mar por un mercante armado de los nacionalistas, siendo acusado su capitán de llevar armas a las tropas del gobierno de España.

El «Mariana Mowler» pudo seguir viaje después de intervenir el crucero inglés «Resolutión».

Se dice que el barco inglés conducía 1,700 refugiados españoles a Francia, los que tomó a bordo en Santander.

El comandante del «Resolutión» dió instrucciones al destroyer británico «Bodicea», para que diera escolta al barco inglés hasta este puerto, subiendo a bordo el cónsul inglés y la policía francesa para practicar una investigación.

Las autoridades dicen que el mercante nacionalista que detuvo al «Mariana Mowler», es el «Ciudad de Palma», y que su comandante se comportó de una manera muy cortés.

LA REVOLUCION DE ESPAÑA

Los bandidos de otra clase

Es esta observación que se repite en periódicos afectos al movimiento nacional de España:

—Son muchas las personas sin conciencia que aguardan a que nosotros les ganemos la guerra a toda prisa, para implantarnos su paz.

Pero ¡qué chasco van a llevarse!

Y su paz es la de ayer: la que nos trajo inevitablemente a la catástrofe de hoy. La paz del orden ficticio, en la que se consigue la obediencia por coacción o por miedo, y no por adhesión a los dictados de una autoridad sensata, que a base de la justicia proporcione los medios necesarios para vivir dignamente, y corte el derrumbamiento hacia la desesperanza de toda la ilusión de los humildes. «Es el criterio mezquino —dice un articulista sobre el punto— de desear que las tropas libren de los rojos con su sangre, para que puedan ellos nuevamente, en los destinos de la nueva España, explotarles la sangre que les quede con entera libertad...»

Se extiende esta opinión, gracias a Dios...! Al cabo de tantos siglos tornan a recogerse como norma de justicia y de gobierno, las divinas palabras inmortales:

—Por sus acciones los conoceréis...

Sólo por sus acciones, nada más. Ni por la etiqueta astuta que puedan colocar sobre su vida, ni por la ciencia partera que puedan derramar en sus discursos, ni por la orientación modernizante que puedan dar a sus libros... En nada de eso hay conducta, que socialmente, es lo único que importa.

Fué tema mío de siempre éste que ahora se empieza a difundir. Hay responsabilidades que se hace necesario depurar, en estos tragediantes demagogos, que incapaces de elevarse a una cualquiera posición mediana, ni a fuerza de su cerebro ni a fuerza de su trabajo, buscan el elevarse más arriba a fuerza del engaño permanente y a fuerza de la cólera excitada de las masas sin cultura. No son esas no obstante las mayores. En una situación de orden cristiano, orden de corazón y orden de entraña, donde surge la paz de dentro afuera con espontaneidad incontenible, el campo de los grandes tragediantes, si no totalmente estéril, sería de mezquinísimo provecho. Es de provecho, sin duda, porque se lo preparan en la sombra, con su conducta de raposas viejas, todos los otros grandes tragediantes explotadores del pobre, que le acaparan el oro, que le acaparan el trigo, que le escatiman el jornal minúsculo, que le escatiman el descanso lógico, que le encarecen la tierra, que le encarecen la casa, y que piensan de Dios que hizo las cosas para que engordasen ellos, mientras que los demás se mueren de hambre. Falta de humanidad, falta de juicio, y falta de religión... Pero no es lo peor que obren así. Lo peor es que se dicen personas de derecha convencidas y que se consideran gente de orden...

—Nosotros, la gente de orden...

—Nosotros, las personas de derecha...

Y es observación coriente que son infinidad los usureos que van ante el altar a cada paso a pegarse en el pecho con el puño, y aún a pedir a Dios que les ayude a realizar un préstamo en que ganen el doscientos por ciento de interés.

—Mientras que las derechas españolas no echen a latigazos a estos hombres, que se resguardan en ellas para practicar el mal —escribí yo buen número de veces en este mismo periódico— su causa seguirá pendiente abajo...!

—Pero es que eso es muy difícil...!—me solían responder alguna vez.

El resultado, no obstante, hubiera merecido un gran esfuerzo. Se hubiera evitado, acaso, el que creyera la masa que las organizaciones en que esos tragediantes de derechas tenían representación, consideraban propia su conducta. Se hubiera evitado, acaso, el que pensara la masa con razón aparente, por de pronto:

—Lo véis...? En realidad son todos unos...!

Se hubiera evitado acaso el que los odios que creaban ellos envolvieran asimismo a esas organizaciones Se hubiera evitado acaso el que las masas se alejaran de ellas. Se hubiera evitado acaso el que de las acciones de esos hombres manara una razón de comunismo, mucho más convincente y más fecunda que las de los discursos infelices de los otros tragediantes...

Y se hubiera evitado sobre todo, que en esta violación de tanto tiempo de la justicia social, aún los que no la ayudamos, mereciéramos los males que se amontonan hoy sobre nosotros por haberla consentido...

Ahora, el problema es muy fácil. Ahora ya consta positivamente quiénes eran esos hombres. Los mismos que hoy esconden su dinero: los mismos que están contando las casas que se destruyen para subir la renta de sus casas: los mismos que hoy sextuplican los precios de las cosas esenciales, para hacer de la guera otro negocio...

No se ocultaron: ahí están... Y aún siguen repitiendo su consigna:

—Nosotros, la gente de orden...

—Nosotros, las personas de derecha...

Y hacen bien los periódicos ahora en mostrarlos con el dedo, porque si quedan impunes y siguen libremente en su labor, toda la noble sangre deramada en esta causa de paz, será en absoluto inútil.

X. X.

EN FAVOR DE LEON BLUM

PARIS, junio 22 (Havas).—León Blum fué varias veces aclamado hoy en las calles al grito de «¡Blum al poder!» «¡Que renuncie Chautemps!», cantando los manifestantes el himno de la Tercera Internacional y el de la Guardia Joven.

FORMO GOBIERNO

PARIS, junio 22 (AP).—Camille Chautemps ha constituido gabinete, en el cual él figura como presidente del consejo, Blum como vicepresidente y ministro de Estado, con Maurice Violette, Albert Sarraut y Paul Faurem, en la misma posición. La nónima oficial se conocerá esta noche a las 11, cuando la anuncie M. Lebrun desde el Elíseo.

Ministro de Finanzas, Georges Bonnet; de Justicia, Vincent Auriol; de Defensa Nacional, Edouard Daladier; de Marina, Cesar Campinchi; de Aeronáutica, Pierre Cot; de Educación, Jean Zay; de Relaciones Exteriores, Ivon Delbos; del Interior, Max Dormoy; de Comercio, Ferdinand Chapsal; de Agricultura, Georges Monnet; de Comunicaciones, Jean Baptiste Lebas; de Obras Públicas, Henri Queille; del Trabajo, Andre Fevrier; de Pensiones, Albert Riviere; de Marina Mercante, Henri Tasso.

M.E.C.D. 2016

JOE LOUIS NOQUEO A JAMES J. BRADDOCK EN EL OCTAVO ROUND, ANOCHE

EL CAMPEON MUNDIAL RECIBIO UN TERRIBLE CASTIGO EN LA CARA ANTES DE CAER VENCIDO

DESDE EL BULL PEN

(Por PEDRO GALIANA)

George Earnshaw sigue triunfando en el equipo de los Bushwicks.—Grimes quiere levantar a los Dodgers con veteranos.—Los Yankees quisieron comprar al zurdo Ostermuller

La novena de los Bushwicks tiene un record de 14 victorias y sólo 4 derrotas en lo que va de temporada y George Earnshaw es responsable de estas demostraciones... Su pitching ha sido bueno y no ha demostrado hasta ahora la inconsistencia que le sacó de la Liga Nacional... Aunque el outfielder Brack, de los Dodgers, sigue dejando algo que desear como fielder, su hitting es tan consistente que Burleigh Grimes no se atreve a sacarlo del lineup... Grimes, incidentalmente, es duramente criticado en estos días por haberse desprendido de varios jugadores jóvenes en favor de veteranos como Manush, Fitzsimmons, Waite Hoyt y Jimmy Cooney... Cuando Hasset pueda retornar al lineup, el infiel Joey Stripp volverá a la tercera... Los Yanks tienen repartido en estos días su punch en Lou Gehrig, Joe Di Maggio y «Pisa-bonito» Selkirk... Joe McCarthy está bien impresionado con las demostraciones del novato Frank Makosky, adquirido del Newark, y asegura que tiene disposición para triunfar en el Big Show... El único interés que le queda a Freddie Fitzsimmons en la Liga Nacional ahora es pitchear contra los Gigantes, para demostrarle a Terry que «él también suele equivocarse»... Fitzsimmons ha sido admirablemente recibido en Flatbush y los Dodgers creen que apoyados en su pitching podrán finalizar en la primera división... Los Atléticos de Filadelfia han ganado solamente 6 de sus últimos 24 desafíos y Harry Kelley ha tenido el honor de ser el ganador de 5 de esos 6 choques...

Los Browns de San Luis están atareados en estos días desmintiendo haber vendido al catcher Rollie Hemsley al Detroit Tigres... Los Tigres, mientras tanto, preparan a Cliff Bolton, ex-Senador, que estaba en el mercado... Los Yankees estuvieron buscando los servicios del zurdo Freddie Ostermuller, del Boston Red Sox, antes de que expirase el plazo de las transacciones, y Joe Cronin parecía conforme en la operación, pero, Eddie Collins vetó la idea, estimando que eso fortalecía mucho el pitching staff de los New Yorkers... Clyde Castleman es hoy día el pitcher más seguro de los Giants, y es curioso notar que hace justamente dos meses Terry estaba dispuesto a enviarlo al Jersey City en busca de más experiencia... Baxter Jordan, que perdió su puesto regular con los Braves de Boston cuando le exigió más dinero a Bill McKechnnie por sus servicios está bateando .375 en el Cincinnati Reds... Y Myers, el shortstop que estuvieron buscando los Dodgers del club Brooklyn en el invierno, no pasa de los .194... Davis, el joven primera base a quien vimos actuar aquí durante el invierno como player del Almendares, mantiene un battin average de .297 con los Browns de San Luis, y Honrsby lo hace aparecer como primer bate... Beau Bell está bateando .369 y Joe Di Maggio, unos .359... El lineup del Jersey City es todo de jugadores de las Mayores... Tomás de la Cruz ha ganado 3 games y ha perdido 5 desde que se inició la temporada... Y Jackson dice que con un poco de más suerte el record hubiese sido al revés... Adams Comorosky, que jugaba hace dos años el left field de los Piratas está prestando sus servicios en el Toronto de la Liga Internacional.

HEMSLEY

Sigue discutiéndose todos los días respecto a la superioridad de Carl Hubbell sobre Dizzy Dean y de la de éste sobre aquél... Hubbell ha perdido cuatro matches seguidos desde que fué detenido por los Dodgers de Brooklyn, pero, aún envuelto en esa mala racha, nosotros insistimos en que es superior a Dean, el «as» de los Cardenales... El Dizzy tendrá más colorido que Carlo, pero, cuando se trata de pitchear, creemos que el brillante lanzador de los Giants merece todos los honores... Nosotros hemos visto a Hubbell en más de 25 encuentros, desde 1930 a la fecha, y hemos visto a Dean en más de 15... La verdad es esta: por cada exhibición brillante que ha ofrecido el Dizzy, Hubbell nos ha obsequiado con lo mejor de su repertorio... El año pasado, por ejemplo, llegamos a New York alrededor del 12 de agosto... Los Cubs de Chicago acababan de invadir la ciudad y se disponían a iniciar una serie de tres encuentros con los Giants... Por esos días, los Oseznos marcaban el paso en la Liga y estaban jugando pelota de serie mundial... Los Giants estaban jugando con pimienta, pero, no habían iniciado todavía su drive hacia el pennant... Hubbell fué seleccionado por Terry para romper el fuego frente a Curt Davis, y el rey Carlos se impuso, ganando con score de 4 x 1... La única carrera —según mi libreta de scoring— se la hicieron a Carlo por triple de Frank Demaree sobre el territorio de Ripple y single de Gabby Hartnett... En una entrada, después que un doble de Gus Mancuso había empujado las decisivas, Hubbell se vio con tercera y primera y dió el escón... Hubbell —observen este detalle— jamás pierde con alto scoring... Al Dizzy, en cambio, a cada rato le hacen 12 y 14 carreras, especialmente si sus rivales son los Phillies o los Piratas...

9 CEROS A LOS ATLETICOS

FILADELFIA, junio 22. (AP).—Monte Stratton limitó el ataque de los Atléticos a solo 3 hits y como resultado, las medias blancas de Chicago ganaron con un score de 2x0. La primera carrera se anotó cuando Finney cometió un error y la segunda fué en el sexto por una base por bolas dada a Walker, hit de Bonura seguido de otro de Hayes.

Anotación por entradas:

Chicago	. . .	000	101	000	2	6	1
Filadelfia	. . .	000	000	000	0	3	1

Baterías: Stratton y Shea; Roos Smith y Conroy.

TIENE IMPORTANTE MITIN HOY LA DIRECTIVA DEL CLUB «ADC» EN SU HOME

La directiva del club ADC, donde han de reunirse los muchachos de la YMCA, celebrará esta noche una importantísima reunión en el local social de Colón No. 35, a las nueve en punto.

Aníbal Graupera nos ha pedido que roguemos a todos la más puntual asistencia.

LA «ODAC» EXPLICA SU POSICION CON MOTIVO DE LO DEL COMITE OLIMPICO

El comité Ejecutivo de esta Organización en su última sesión adoptó el acuerdo de hacer pública la siguiente declaración:

1.—Que desde su fundación no ha realizado un solo acto con tendencia a beneficiarse particularmente, sino que fiel a su programa lo ha hecho con la amplitud que requieren los asuntos deportivos.

2.—Que desde el momento en que la Prensa Deportiva dió la voz de alarma y desde que el señor Rafael de J. Iglesias inició las gestiones para lograr que Cuba participe de los IV Juegos Deportivos CentroAmericanos, quedamos enrolados en el movimiento, que llevó hasta el interior de la República con el objetivo siguiente: Desarrollo de los deportes, construcción de campos públicos para practicarlos y gestión para que se envíe un equipo cubano a los juegos mencionados.

3.—Que al designar los miembros de la terna para integrar el Comité Olímpico, lo ha hecho con la plena seguridad de que dichas personas están perfectamente capacitadas para el cargo, lo que demuestra, que se ha mantenido a uno de ellos durante todo el periodo informativo, como posible elegido sin ninguna objeción, sino más bien con la aprobación casi unánime de los deportistas.

4.—Que sin interferir en la facultad que tiene el Señor Secretario de Educación para escoger a las personas que han de integrar el Comité Olímpico, estimamos que el viraje experimentado en cuanto a la selección, quitará la oportunidad a uno de nuestros conciudadanos, de laborar dentro del Organismo que se pretende crear.

5.—Que la ODAC, como lo hace la prensa, seguirá realizando una labor constructiva dentro del sector deportivo, para que no llegue a producirse la desintegración que nos viene amenazando por el antagonismo existente y que en definitiva perjudicará a todos por igual.

La Habana, junio 19 de 1937.

Lorenzo Alfonso Echegoyen
Secretario General Interino

JAMES J. BRADDOCK PERDIO SU CORONA DESPUES DE OFRECER GRAN RESISTENCIA A J. LOUIS

Mientras las piernas le respondieron el campeón dió que hacer, atacando furiosamente a Louis.—Después fué una víctima fácil de los golpes del negrito de Detroit, perdiendo fácilmente.—K eanrs hace una proposición a Joe Louis de $400,000.—Detalles

QUIERE ENFRENTARLO CON EL ALEMAN MAX SCHMELING EN EL MES DE SEPTIEMBRE

(Especial al DIARIO DE LA MARINA)

COMISKEY PARK, Chicago, junio 22. (AP).—Joe Louis, retador del campeón mundial de los pesos completos, devolvió hoy a la raza negra la supremacía de los puños, derrotando al campeón James J. Braddock por knock out al minuto y 10 segundos de actividad del octavo round de la pelea a quince.

Antes de ganar, en forma realmente convincente, Louis tuvo que admitir que el campeón ganase los primeros rounds, tras de haber llevado la ofensiva en casi todos los asaltos.

Braddock comprendió que su poca resistencia le obligaba a forzar la pelea, y la forzó en la esperanza de conquistar al negrito por knock out. Así fué que Louis se vió superado, en los cambios de golpes, en los clinches y en todos los rallies emprendidos. Pero, las piernas del campeón se doblaron totalmente tras de iniciado el quinto round, y esta fué la oportunidad que aprovechó Louis para atacarle sin piedad, hasta vencer.

Louis comenzó cambiando de táctica en su ofensiva. Le dirigió golpes seguidos al cuerpo, y cuando se dió cuenta que el campeón estaba recibiendo más de lo que podía tomar, le dirigió el fuego hacia la cara, donde hizo enorme estrago.

Los golpes de Louis le abrieron una herida al campeón sobre el ojo izquierdo, otra sobre el derecho y le hicieron sangrar copiosamente por la boca.

Braddock, no queriendo ceder terreno, y brindando al público una de las más corajudas exhibiciones que se recuerdan en el ring, trató de forzar la pelea, y presentó batalla hasta donde pudo; pero, Louis ni siquiera se inmutó, y tras de perseguirlo con izquierdas y derechas hacia el centro del ring, le dirigió el ataque definitivo que le dió el campeonato del mundo en el octavo round.

Braddock cayó por primera vez en su carrera en ese asalto, pero la caída fué definitiva y le costó el campeonato del mundo.

Louis, en cambio, resbaló ligeramente y cayó en el primer round, pero, se levantó antes de que le contasen un solo segundo, y después de conceder amplia ventaja a su opositor, tomó la dirección de una ofensiva sensacional, que le dió la pelea.

Con el triunfo, Louis se convierte en el primer negro que gana el campeonato del mundo desde que Jack Johnson perdió su corona a manos de Jess Willard, quien se encontraba presente en el combate de hoy.

MUCHO PUBLICO DESDE TEMPRANO

Más de 65,000 personas acudieron a presenciar el encuentro, proporcionando a los promotores una recaudación de unos 650 mil dólares.

El público comenzó a llegar desde las cuatro de la tarde, formando largas filas en las puertas del stadium en espera de que los tickets más baratos fuesen puestos a la venta.

La policía de Chicago cuidó del orden, y se anotó un éxito definitivo.

MUCHAS CELEBRIDADES

El encuentro de hoy fué presenciado por las más notables figuras del deporte, del comercio y del mundo social. Numerosas estrellas del cine se encontraban presentes, lo mismo que los campeones del ring de otros tiempos. Jess Willard, conquistador de Jack Johnson en la discutida pelea de la Habana, Cuba, fué el primero en ser presentado al público. Le siguieron después: Tom Sharkey, Bill Ritchie, Jack Dempsey, Benny Leonard, Barney Ross y otros más.

Braddock fué el primero en subir al ring, habiéndolo hecho custodiado por numerosos policías, poco después de haber terminado el último preliminar.

El campeón llevaba una linda bata verde y fué directamente hacia su esquina.

Segundos después entró Joe Louis, con su característica bata de seda azul y rojo. Con él estaba su apoderado Lena Blackbourne.

Tan pronto como el campeón vió a su retador, fué directamente hacia su esquina y lo saludó cortesmente, estrechándole la mano. Seguidamente comenzaron las actividades preliminares al bout y Joe Gould, manager del campeón fué a la esquina de Louis para inspeccionar el vendaje del aspirante, mientras Blackbourne lo hacia en la esquina del campeón.

Poco después fueron arreglados los micrófonos, a fin de que el público pudiese oir perfectamente las instrucciones que daba el referee Tommy Thomas a los contendientes.

JACK KEARNS HACE UNA PROPOSICION

DETROIT, junio 22. (AP.)—Enterado del triunfo de Joe Louis sobre el campeón James J. Braddock, el famoso Jack Kearns, que fué apoderado de Jack Dempsey en el tiempo que éste fué campeón, envió un cable a Joe Louis ofreciéndole 400,000 pesos para defender la corona que ganó hoy frente a Max Schmeling en Detroit, en septiembre.

A Schmeling le hacen una proposición de $200.000 si acepta el bout.

EL NUEVO CAMPEON

LA PELEA DE BRADDOCK Y JOE LOIS ROUND A ROUND Y GOLPE POR GOLPE

PRELIMINARES

Jack McCarthy, de Boston, pesando 190 libras, logró la decisión de los jueces sobre Bernie Bowman, de Chicago, que pesó 225 libras. McCarthy fué uno de los sparrings partners de Braddock durante el entrenamiento.

Max Roesch, joven peso completo de Dallas, Texas, pesando 192 libras, derrotó a Steve Carr, de Meriden, Conn., que pesó 182 libras y media, en otro de los preliminares a cuatro rounds. Esto dió al team de sparrings de Braddock un nuevo éxito.

Max Zona, pesando 192 libras, derrotó por puntos a Bill Erby, de Eufala, Ala., de 180 y media, en un nuevo preliminar a cuatro rounds. Zona tumbó dos veces a Erby por cortos conteos en el primer rounds y ganó como quiso.

Nathan Mann, de New Haven, Conn., con 187 libras y cuarto, logró una decisiva victoria sobre Charlie Massera, de Pittsburgh, que pesó 184 y media, en seis rounds. El hook izquierdo de Mann le abrió varias heridas a Massera sobre un ojo.

LA PELEA ROUND POR ROUND

Primer round

Braddock sale rápidamente de su esquina y dispara una derecha que no da en el blanco. Ambos cambian golpes sin que éstos sean de consideración. Louis dirige una derecha a la cabeza de Braddock. El campeón mantiene su izquierda en dirección a la cara de Louis. Este cambia su ataque hacia el cuerpo. Cambian ligeras izquierdas. El negro castiga el estómago del campeón, después de recibir un golpe a la cabeza. Louis castiga con ambas manos a la cabeza y van a un clinch. Louis sigue castigando con las dos manos cerca de las sogas. El campeón está completamente **wild** y recibe fuerte acometida a la cabeza. Braddock conecta a Louis con una corta derecha a la cabeza y lo tumba, pero sin que le cuenten un solo segundo. Ambos pegaban furiosamente al sonar la campana. Braddock dirigía su ataque hacia la quijada.—**Round de Braddock.**

Segundo round

Ambos salen rápidamente de su esquina y Braddock pifia una alta izquierda a la cabeza. Louis dirige un golpe a la nariz del campeón y van a un clinch. Al terminarse, el campeón tenía una herida en el ojo izquierdo. Braddock conectó un fuerte golpe a la cabeza. Braddock buscaba cautelosamente un hueco y logró conectar dos **uppercuts** de izquierda a la quijada. Louis era ahora el **wild** y Braddock lo conectó dos veces sin recibir contestación. Braddock siguió pegando a la cabeza y Louis pareció desorientado cuando sonó la campana.—**Round de Braddock.**

Tercer round

Louis salió velozmente de su esquina y bloqueó el ataque de izquierda del campeón. Ambos cambiaron golpes en el centro del ring, conectándose ligeros jabs. Louis pegó una fuerte derecha a un ojo. Braddock avanzó atacando con ambas manos a la cabeza, pero recibió en cambio una fuerte izquierda. Louis se mueve alrededor del campeón, dirigiéndole un pequeño ataque al cuerpo. Louis conecta un **hook** de izquierda a las costillas y seguidamente una izquierda a un oído. Louis castigaba a James cuando sonó la campana.—**Este round es de Louis.**

Cuarto round

Braddock sale de su esquina y conecta el primer golpe, una izquierda al oído. Louis va hacia atrás y parece conceder terreno. El negro recibe una izquierda, castigando él, con una izquierda también, a la cabeza. El retador trabajaba con ambas manos a la cara, pero el campeón continuaba avanzando. Braddock tenía su quijada bien protegida, pero aun así, Louis le dirigió una fuerte derecha a la cabeza. Louis trata de buscar una oportunidad, pero el campeón, boxeando maravillosamente, se cubre. Ambos boxearon alrededor del ring hasta que James logró conectar con ambas manos a la quijada. Van a un clinch y el retador conecta a la nariz del campeón. Louis conecta tres ligeras izquierdas al cuerpo, suena la campana.—**Round de Braddock.**

Quinto round

Louis retrocede hacia las sogas al recibir un **hook** de izquierda con la guardia baja. El campeón dispara una fuerte derecha a la cabeza, pero, aparentemente, todavía no ha podido conectar su izquierda como quiere. Ambos cambian golpes en un clinch y sangra la nariz de Louis Braddock recibe una izquierda y una derecha sobre los ojos y ambos golpes le vuelven a hacer sangrar. Louis trabaja con ambas manos hacia el cuerpo. Braddock lo alcanza con una fuerte derecha a la quijada. Están cambiando golpes, y James lleva la mejor parte. Al terminarse el round ambos sangraban.—**Round de Braddock.**

Sexto round

Ambos dan vueltas alrededor del ring, antes de que Braddock pegue una derecha que toca a Louis en el hombro. Louis conecta un **jab** izquierdo a la cara, pero James se cubre y va al clinch antes de que el negro pueda hacer daño con su derecha. Braddock lleva a Louis hacia las sogas pegándole con ambas manos, mientras el público aplaude. Ambos cambian golpes furiosamente durante algunos segundos. Louis conecta una derecha y el campeón vuelve a sangrar por el ojo derecho. Louis asume ahora el ataque y James está sangrando por ambos ojos. El campeón también está sangrando por la boca, como resultado a una derecha. Luego se cuelga de Louis y aparentemente está dominado por el ex bombero. Pero sigue peleando. Al sonar la campana, Braddock va hacia su esquina completamente apabullado.—**Round de Louis**

Séptimo round

Braddock sale peleando y lleva a Louis alrededor del ring dirigiéndole golpes de derecha. El campeón, empero, lucía en malas condiciones y sus piernas se doblaban. Louis conectó con ambas manos fuertemente a la cabeza del campeón, que se negaba a conceder terreno. Louis pegó fuerte a la cara y su oponente buscó el **clinch**. El negro pegaba sistemáticamente al cuerpo de Braddock, quien continuaba avanzando forzando la pelea. Braddock conectó una ligera izquierda a la barba y llevó a Louis hacia las sogas. Pero el campeón lucía cansado y el lado izquierdo de su cara sangraba copiosamente. Braddock insistía en llevar la pelea, mientras Louis se lo permitía.—**Round de Louis.**

Octavo round

Los segundos de Braddock trabajaron activamente tratando de revivir al campeón, pero en el inicio del round recibió el primer golpe de izquierda al cuerpo. Después Louis continuó con su ataque a la cara y el campeón cedía terreno. Braddock recibió un **hook** de izquierda al huir de un clinch. Louis le dirigió después una fuerte derecha al costado, tumbando definitivamente al campeón en el mismo centro del ring. Braddock lucía como desmayado, y sólo llevaba un minuto y diez segundos del octavo round cuando su corona cambió de cabeza.

CY BLANTON LES GANO AYER A LOS BOSTON BRAVES

El veterano lanzador sólo permitió 4 hits a los Bees haciéndole perder otra vez

PITTSBURGH, junio 22. (AP)—Los Braves de Boston perdieron hoy su décimo encuentro consecutivo, cuando Cy Blanton los redujo a la nada, permitiéndoles solo 5 hits para ganarles con score de 4 por 1.

El Pittsburgh dejó 12 hombres en las bases. Todd y Di Maggio jonronearon.

El score:

BOSTON

	V.	C.	H.	O.	A.	E.
Moore, rf	4	0	1	1	0	0
Warstler, ss	3	0	0	4	2	0
Garmns, x	1	0	0	0	0	0
Johnston, lf	4	0	0	2	0	0
Cuccinello, 2b	3	0	1	2	5	0
English, 3b	3	0	0	2	0	0
Di Maggio, cf	3	1	1	4	0	1
Fletcher, 1b	3	0	0	5	1	0
Turner, p	3	0	1	1	0	0
López, c	2	0	0	3	3	0
Totales	29	1	4	24	11	1

x bateó por Warstler en el 9o.

PITTSBURGH

	V.	C.	H.	O.	A.	E.
L. Waner, cf	5	0	2	3	0	0
Jensen, lf	5	0	2	1	0	0
P. Waner, rf	5	1	2	1	0	0
Vaughan, ss	5	1	3	1	3	0
Suhr, 1b	3	1	1	11	0	0
Todd, c	4	1	4	8	1	0
Handley, 2b	4	0	2	1	3	0
Young, 3b	4	0	0	1	2	0
Blanton, p	4	0	1	0	3	0
Totales	39	4	17	27	12	0

ANOTACION POR ENTRADAS

Boston	000 010 000—1
Pittsburgh	000 021 10x—4

SUMARIO

Empujadores: Di Maggio, Todd 3. Two base hits: Suhr, Todd, Handley. Home runs: Di Maggio, Todd. Double plays: Todd a Young; Young a Handley a Suhr. Quedados en bases: Boston 2, Pittsburgt 12; Bases por bolas: Turner 1, Blanton 1. Strike outs: Blanton 7, Turner 2, Umpires: Stewart Barr y Stark. Tiempo: 1.41.

FRONTON HABANA MADRID

RESULTADO OFICIAL DE LA FUNCION CELEBRADA ANOCHE

PRIMER PARTIDO

	Tantos
Salvador y Ricardo, blancos	25
Unzueta y Rementería, azules	16

Ganadores: BLANCOS.

PRIMERA QUINIELA

	Tantos	Pagos
1—Salvador	3	$ 3.06
2—Ricardo	0	3.82
3—Unzueta	1	3.82
4—Rementería	1	3.82
5—Carlos	0	1.39
6—Aníbal	6	1.01

Ganador: ANIBAL.

SEGUNDO PARTIDO

	Tantos
Epifanio y Carlos, blancos	29
Sarmiento y Aníbal, azules	30

Ganadores: AZULES.

SEGUNDA QUINIELA

	Tantos	Pagos
1—Epifanio	0	$ 2.31
2—Sarmiento	5	1.38
3—Constante	4	1.30
4—Azpeitia	6	6.94
5—Pascau	2	10.41
6—Bernal	4	5.20

Ganador: AZPEITIA.

TERCER PARTIDO

	Tantos
Constante y Azpeitia, blancos	30
Pascau y Bernal, azules	22

Ganadores: BLANCOS.

LEE GRISSON LE DIO LOS 9 CEROS A LOS PHILLIES. SCORE: 6X0

CINCINNATI, junio 22. (AP.)—Lee Grissom, pitcher novato de los Reds del Cincinnati, limitó el ataque de los Phillies a seis hits para darle una espesa lechada y ayudar a los Reds a pasar al sexto lugar de la Liga.

Phil Weintraub dió un home run en el rally de cinco carreras en el tercer inning con dos campañeros en bases.

Esta es la tercera lechada en la temporada que da Grissom.

La anotación por entradas fué:

	C.	H.	E.
Filadelfia	000 000 000—0	6	0
Cincinnati	005 100 00x—6	9	1

Baterías: Passeau, Kelleher y Atwood, por el Fila; Grissom y Davis, por el Cincinnati.

LOS PITCHERS

NEW YORK, junio 22. (AP.)—Los probables pitchers para los juegos de hoy, miércoles, en las Mayores, son los siguientes:

Liga Americana

Cleveland en Washington: Galehouse vs. Deshong.

San Luis en New York: Elon Hogsett vs. Spurgeon Chandler.

Chicago en Filadelfia: Bill Dietrich vs. Thomas.

Detroit en Boston: Jake Wade vs. Wilson.

Liga Nacional

New York en Chicago: Carl Hubbell vs. Shoun.

Boston en Pittsburgh: Danny Mac Fayden vs. Bauers.

Filadelifa en Cincinnati: Mulcahy vs. Vandermeer.

Brooklyn en San Luis: Van Mungo vs. Bob Weiland.

LOS JONRONEROS

NEW YORK, junio 22. (AP.)—Citamos a continuación los players de las Grandes Ligas que bateraron ayer home runs, seguidos de sus líderes:

Dickey, Yankees	1
West, Browns	1
Todd, Piratas	1
Dimaggio, Yankees	1
Weintraub, Reds	1
Los líderes:	
Joe Dimaggio, Yankees	15
Ducky Medwick, Cards	15
Hank Greenberg, Tigres	15
George Selkirk, Yankees	13
Jimmy Foxx, Red Sox	13
Alex Kampouris, Reds	12
Totales por Liga:	
Liga Americana	257
Liga Nacional	247
Gran total	504

TOPICOS FUTBOLISTICOS

Por PETER

—El festival del domingo.
—Tres buenos encuentros.
—El espectáculo de hoy.

Probablemente el domingo se celebrará el último programa de fondo en el sector balompédico. Y ello resulta así, podemos decir que la temporada de 1937 se va a cerrar con broche de oro, pues tenemos la seguridad que el programa futbolístico que se ofrecerá el domingo entrante en el Stadium «Cerveza Tropical», será interesante, no ya solo porque en él figuran nuestros mejores cuadros, sino por el número de atractivos que se brindarán.

El festival balompédico del próximo domingo, como se sabe, lo organiza la Sección de Beneficencia del Centro de Detallistas, a beneficio de sus fondos, y detrás de esa entidad se encuentra su Presidente, Lucio Fuentes Corripio, hombre avezado a estas cosas del balompedismo cubano, y hombre de gran dinamismo. A nadie, pues, debe extrañar, que la fiesta próxima, sea la más interesante del año.

El programa balompédico está hecho a base de tres encuentros y en cada uno de ellos se discutirá un bonito trofeo.

El primer encuentro estará a cargo de dos equipos de la Liga Interlegial, el circuito que se está haciendo imprescindible para estas clases de fiestas en la cual el principal objeto es atraer a la afición. Los equipos inter-colegiales están jugando bastante bien, pero es que más cuentan con la simpatía de la afición, porque ésta sabe que allí se forman la nueva cantera balompédica de la cual han de salir figuras estrellas del balompié cubano. Los teams de la Academia Tech y el del plantel Concepción Arenal serán los que iniciarán el programa del domingo, discutiéndose el bonito premio que ha donado el Centro de Detallistas de la Habana.

A segunda hora, saldrán al field tropicalino los equipos del Deportivo Hispano América y el del Tiburón Foot Ball Club. Estos mismos conjuntos jugaron el pasado domingo, en la fiesta benéfica de la Sección de Fomento del Centro Gallego, y los Leones le ganaron la Copa que se disputa a los Tigres, pero los felinos, como es natural, en esta ocasión van dispuestos a tomarse la revancha y cargar con el trofeo que ha donado La Papelera Cubana.

Como plato fuerte, se brindará a la afición un nuevo «choque» entre los rivales Deportivo Centro Gallego, Campeón de 1936-37, y los Campeones Nacionales de 1935-36, Juventud Asturiana, los dos mismos conjuntos que quedaron empatados a un goal el domingo pasado. Alacranes y Toros optarán en esta ocasión por un magnífico trofeo donado por Crusellas y Cía.

Muchos otros alicientes se brindarán a la afición, y de los cuales iremos anunciando en sucesivas crónicas, a medida que se nos vaya informando, pues la organización de este espectáculo es perfecta, a tal extremo, que hay una oficina montada para este objeto, y es la que diariamente nos viene suministrando datos.

El precio de las entradas, no ha sido alterado. Los caballeros abonarán cincuenta centavos y 20 las damas. Y entre unos y otras han de sortearse infinidad de regalos que los organizadores han conseguido de distintas firmas comerciales como son Cuba Industrial y Comercial, Bazar Saratoga, Joyería «El Gallo» y otras.

La Banda Municipal será la que amenizará tan interesante espectáculo.

José Gutiérrez, el Administrador del Campo Cerveza Polar, nos visitó anoche para decirnos que el espectáculo que ofrecerá «La Polar», no será el día 29 como nosotros dijimos, sino en la noche de hoy, vísperas de San Juan, que es cuando es clásico celebrar «las candeladas».

De manera que esta noche el pueblo de la Habana podrá disfrutar de un entretenido sí que también emocionante espectáculo, completamente gratis. Se incendiará en La Punta una casa de tres pisos, habrá grandes fuegos artificiales, se hará un simulacro de salvamento de cincuenta personas, bailes públicos, etcétera, etc.

A las ocho de la noche comenzará la fiesta. Y a ella invita por este conducto el señor José Gutiérrez al pueblo de la Habana, y muy particularmente a la afición balompédica, con la cual está tan estrechamente ligada.

El señor Juan Luis Núñez, presidente de la Juventud Progresista de Luyanó, nos invita al baile que esa entidad de Instrucción y Recreo, celebrará el próximo sábado, día 3, a las nueve de la noche, en sus salones de Teresa Blanco 49.

Amenizarán la orquesta Antonio María Cruz y el septeto Terry.

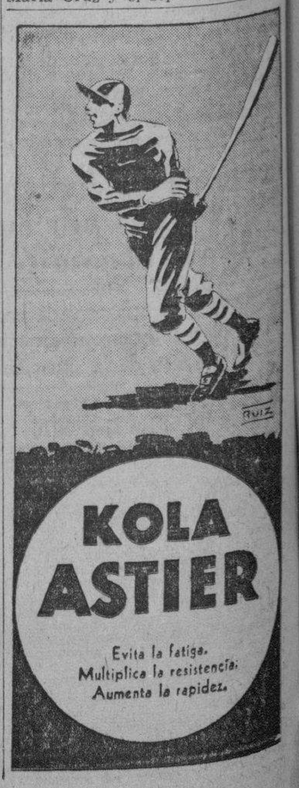

MAGNIFICO PROGRAMA EL DE ESTA NOCHE, EN EL FRONTON JAI ALAI

Egozcue y Maguregui le ganaron con facilidad a Astigarraga y Mendizábal. Buenas quinielas. Magníficos pagos anoche

Salsamendi jugando mucho venció en compañía de Barrutia a Morales e Iturriaga. En los últimos momentos por poco hay sorpresas, cuando los perdedores llegaron a 20, pero todo fué una falsa alarma.

La primera quiniela se la llevó Astigárraga.

En el partido estelar, Egozcue y Maguregui trabajaron y atacaron muy fuerte todo el trayecto para derrotar con bastante facilidad a Astigárraga y Mendizábal, habiéndose quedado en 17.

La segunda quiniela fué de Malluquiza.

ESTA NOCHE

Para esta noche se presenta un gran programa.

ESTA NOCHE
(A LAS 8 Y MEDIA)
PRIMER PARTIDO, A 30 TANTOS:

Vallejo menor y Echarri, blancos, contra Ochoa y Mugica, azules. A sacar ambos del cuadro 10, con ocho pelotas finas.

PRIMERA QUINIELA, A 6 TANTOS: Paco, Vallejo, Olaso, Isidoro, Goitia y Argárate.

SEGUNDO PARTIDO, A 30 TANTOS: Olaso y Paco, blancos, contra Isidoro y Vallejo, azules. A sacar ambos del cuadro 10, con ocho pelotas finas.

SEGUNDA QUINIELA, A 6 TANTOS: La Paz, Alvarez, Salazar, Echevarría, Ferrer y Gutiérrez II.

TERCER PARTIDO, A 30 TANTOS: Ferrer y La Paz, blancos, contra Gutiérrez II y Salazar, azules. A sacar ambos del cuadro 10, con ocho pelotas finas.

RESULTADO OFICIAL DE LA FUNCION CELEBRADA ANOCHE

PRIMER PARTIDO

	Tantos
Morales e Iturriaga, blancos	20
Salsamendi y Barrutia, azules	25

Ganadores: AZULES.

PRIMERA QUINIELA

	Tantos	Pagos
1—Isidoro	4	$ 4.90
2—Astigarraga	6	3.32
3—Mendizábal	4	7.21
4—Egozcue	4	4.17
5—Vallejo	4	4.78
6—Maguregui	3	11.55

Ganador: ASTIGARRAGA. Pagó a:

3.32

SEGUNDO PARTIDO

	Tantos
Egozcue y Maguregui, blancos	30
Astigarraga y Mendizábal, azules	17

Ganadores: BLANCOS.

SEGUNDA QUINIELA

	Tantos	Pagos
1—Ferrer	0	$ 4.94
2—Ibarlucea	0	8.05
3—Eguíbar	0	4.83
4—Labat menor	0	2.32
5—Gutiérrez II	2	5.06
6—Malluquiza	6	10.88

Ganador: MALLUQUIZA. Pagó a:

10.88

TERCER PARTIDO

	Tantos
Labat menor e Ibarlucea, blancos	30
Eguíbar y Malluquiza, azules	24

Ganadores: BLANCOS.

DESPUES DEL BAÑO
VITI
TODO EL AÑO

SCHMELING REGRESA A ALEMANIA BURLADO POR BRADDOCK

El ex campeón mundial de boxeo, Max Schmeling (centro), con su manager Joe Jacobs (izquierda) y su entrenador Max Machon, al embarcarse de regreso a Alemania, después de un viaje inútil a Nueva York, porque Braddock, el campeón, no quiso presentarse al Madison Square Garden el día que tenían concertada la pelea en que Schmeling iba a tratar de reconquistar el campeonato del mundo.

M.E.C.D. 2016

BILL LEE, LES DIO LOS NUEVE CEROS AYER A LOS NEW YORK GIGANTES

FORTUNA CONTRA HERSHEY EL PROXIMO DOMINGO EN LOS TERRENOS DEL VEDADO TENNIS

SportS DIARIO DE LA MARINA SportS

AÑO CV LA HABANA, MIERCOLES, 23 DE JUNIO DE 1937 PAGINA QUINCE

(Por DAN)

Cheo Santana, uno de los mejores atletas de la YMCA, nadará en los novicios por el club Fortuna, como resultado a la anulación del artículo 34 de la UAA... Cheo, aunque es «cristiano» desde hace años, estaba inscripto en la Unión por el Fortuna, y ahora tiene que defender las sedas del club blanquinegro si desea aprovechar el training de natación que ha hecho en la temporada... Vedado Tennis, Miramar, YMCA y Fortuna, por tanto, serán los contendientes de las justas de novicios, cuyo plazo de inscripción expira hoy miércoles... La reunión será mañana jueves y el viernes se efectuarán las eliminaciones... Los finales están anunciados para el sábado... Y hasta el presente se tiene entendido que las actividades se darán en la piscina del nuevo «Film Yacht Club» (antiguo Columbus)... Los marquesitos del VTC son favoritos para ganar la justa de novicios, pero, los caleteros de Miramar se preparan secretamente y pudieran brindar una interesante sorpresa... Jorge Valverde, coach de natación de la YMCA, no acaba de comprender por qué «La Progresiva» de Cárdenas no tiene buenos nadadores, a pesar de la hermosa piscina que posee... Los atletas de la Guay, incidentalmente, retornaron encantados de Cárdenas, asegurando que fueron tratados divinamente...

Ayer corrió el rumor de que Rafael Posso, del Habana Yacht Club ocupará en el Comité Olímpico, el puesto que estaba destinado para el Coronel Galíndez, quien no acepta la designación... Posso, mientras tanto, está extraordinariamente atareado con sus regatas de yates, y anuncia la presentación de un magnífico folleto donde estarán contenidas todas las reglas y disposiciones del Comité Nacional de regatas... Uno que sabe dice que el team femenino cubano de basketball que ha de ir a Panamá debe estar integrado por: María Luisa Bonafonte, Juana Trueba, Zenaida Castro, Mimí Salmon, María Trueba, Nena Gutiérrez, Poupee Puig, Adrianita Moenck y la China Pérez... Y cree que Ramón Azcárate debe ser el instructor de las girls... Hablando de basketball femenino, alguien nos ha dicho al oído que Vedado Tennis, el Habana Yacht Club y el Miramar sacarán este año teams femeninos de basket, pero, para celebrar matches exclusivos entre ellos... Y se dice que la entrada a los games será sólo por invitación...

Lin del Valle quiere formar el team Olímpico cubano, lo mismo que Kike Flores y Manolo Mesa, todos de Varadero... Conrado Rodríguez está trabajando como instructor deportivo de la Marina... Y la voz de la calle dice que una mejora en su puesto de la secretaría de Hacienda, será lo que marcará el pase de un gran jugador de football en el Invierno... Con el ingreso de Miramar y del club Naval en la Unión Atlética de Amateurs, es casi seguro que el máximo organismo sea quien organice este año la contienda de football... Los Caribes también enviarán su equipo a los novicios, y se habla de que el Vedado Tennis se entusiasmará en ese sentido.

En los primeros días de julio parten hacia Caliz, Colombia, en el «Reina del Pacífico», los basketbolistas del Vedado Tennis Club. Y el coach Raúl Canosa asegura que los muchachos están en excepcionales condiciones... Hace días, los ases vedadistas celebraron un match de exhibición contra un team formado por Frank Trelles, el Clavo Chomat, Fufirito Fernández Arnoz, Carlitos Llano y el Marqués Goicoechea, y le hicieron un score de 40x4 en un solo half... Después de eso, los oponentes se rajaron... Armandito Cuervo y Perico Cardoso están jugando como nunca, y Trujillo ha resultado una sensación... Calimete, incidentalmente, ha convencido a los azules que salta más y es más ligero que Menda Cancio Bello.

La nota de mayor colorido del training vedadista la constituye el «Bote» Machado, que ha experimentado un come back tan formidable que Raúl Canosa no sabe ya si dejarlo de regular... El Bote está jugando un horror como guard y es posible que en Caliz desempeñe la posición al lado del Pato Gallarreta, que será una de las estrellas del equipo... Los excursionistas, se detendrán cuatro días en Panamá, celebrando dos matches de exhibición en el Istmo. El próximo día primero vence el plazo concedido por la Asociación Nacional de oficiales de basket ball para la presentación de solicitudes de ingreso... Días después, se fijarán los exámenes... Se dice que Tobita Faura, que busca bonito come back en el sector amateur, será uno de los candidatos a examen... Raúl Argüelles está atareado en estos días, tratando de solucionar el problema de la cultura física, donde es inspector general... El domingo se darán dos grandes matches de baseball amateur... En uno de ellos, el team del Fortuna se enfrentará con el Hershey, y en otro veremos al Regla con el club Naval... Fortuna y Regla, los dos grandes favoritos de los primeros días, tienen que ganar estos matches de cualquier modo... En caso contrario, pasarán a la segunda vuelta del campeonato casi descartados.

En la segunda categoría del campeonato de hand ball de la Playa hay tres parejas que tienen idéntico chance al triunfo; La de Membrillo Fernández y Trompito Aoralde, la de Perillazo Lewis y Pancho Baz Fournier, y la de Goroztiza y Fernández... En un salón de apuestas, las tres combinaciones serían cotizadas con idénticos logros... En la primera categoría se espera una lucha abierta entre Amador de los Ríos e Ibáñez; Oti-Coello; González y Carmona, y la pareja de Varona y Wilfredo Benítez... De este grupo, la combinación de Amador e Ibáñez luce la más floja en el papel, sin embargo, cada vez que se ve en el terreno, ofrece impresionantes demostraciones y resulta muy difícil de dominar... En la tercera categoría no hay nada para nadie, a pesar de que Félix se empeña en hacerle ver a todos que «lo suyo es una garantía».

El domingo tendremos nuevos e interesantes games.

El Club Náutico de Marianao prepara nuevas fiestas para fin de mes... Y Rojas dice que, como siempre, el club brindará el mejor «entrenamiento» al socio... José Angel Sordo se ve precisado a aclarar nuevamente lo de Dallas... Sordo dice:

«Quiero que todo el mundo sepa que las invitaciones que hace Dallas son personalmente a los atletas, no a Federaciones, ni a la Unión Atlética. En estos días deben llegar dichas invitaciones a la Habana, y a los que hayan sido escogidos, de acuerdo con la lista que envié, les deseo la mejor suerte del mundo».

Sordo dice todo esto porque mucha gente supone que la invitación ha sido para enviar un team, con coach, delegado, masajista y todo.

TRES PARTIDOS ESTELARES EN LA GRAN FUNCION QUE OFRECE PARA HOY EL FRONTON HABANA - MADRID

Epifanio y Gayarre contra Ugalde y Cubota en el partido intermedio. Bien combinado el último de la noche. A primera hora un partido de alta categoría. Los pagos de anoche

Tres estelares ofrece hoy la Empresa del Habana-Madrid a sus numerosos simpatizadores. Ya desde el turno inicial Ramiro y Comesaña dan al público lo que este siempre pide, en cuya tarea no son tardíos ni remisos ni uno ni otro.

En la forma en que está jugando Oscar, resulta muy peligroso para sus rivales con tal que Izaguirre pelotee reposadamente sin precipitarse demasiado. Sin embargo, Federico ha de pesar bastante en este partido y con Rementería en buena forma, habrá un match aperitivo de alta categoría.

Para el segundo turno hay algo grande. Epifanio y Gayarre, que forman una pareja formidable, que combinan experiencia, seguridad, malicia, trasteo, conocimientos de la cancha, todo, tendrán, sin embargo, en Ugalde y Cubota unos rivales de gran peligro, porque todo el mundo sabe lo que juega Mingo y todos los fanáticos conocen como ha mejorado Miguel.

For tanto, el intermedio será el match cumbre, pero habrá gran interés también en el partido de fin de fiesta en que Constante llevará a Uria en la zaga y Pascau contará con el auxilio incondicional de Buendía. Dos delanteros magníficos con dos zagueros que se encuentran en grandes condiciones.

HABANA-MADRID

Programa de la función de esta noche que comenzará a las 8:30.

PRIMER PARTIDO. A 25 tantos. Federico y Rementería, blancos, contra Oscar e Izaguirre, azules. A sacar ambos del cuadro 14 y medio.

PRIMERA QUINIELA. A 6 tantos. Federico, Rementería, Oscar, Izaguirre, Gayarre y Cubota.

SEGUNDO PARTIDO. A 30 tantos. Epifanio y Gayarre, blancos, contra Ugalde y Cubota, azules. A sacar los primeros del 14 y los segundos del 14 y medio.

SEGUNDA QUINIELA. A 6 tantos. Epifanio, Ugalde, Constante, Uria, Pascau y Buendía.

TERCER PARTIDO. A 30 tantos. Constante y Uria blancos, contra Pascau y Buendía ,azules. A sacar ambos del cuadro 14 y medio.

JOHNNY CRUZ ENTABLO UNA PELEA A 8 ROUNDS CON RICHARD HERNANDEZ

MIAMI, Florida, junio 22. (AP).—Johnny Cruz, boxeador de la Habana, de 137 libras y Richard Hernández, de Tampa, con media libra más de peso que el anterior, estuvieron peleando ocho rounds con la decisión de tablas, esta noche, aquí.

JAIMANITAS YACHT CLUB Y CASINO EN LA UNION ATLETICA

Según un anuncio oficial hecho ayer tarde por el doctor Laureano Prado, secretario de la Unión Atlética de Amateurs, el máximo organismo ha elevado su número de miembros a 16 entidades al contar desde ayer con las inscripciones del Jaimanitas Yacht Club y el Casino Español.

Estas sociedades se proponen enviar su representación de novicios a las justas que celebrará el sábado la Unión Atlética de Amateurs.

Se cree que el Casino Deportivo se inscribirá esta tarde.

VENCE HOY EL PLAZO DE INSCRIPCION DE LA NATACION NOVICIA

Esta tarde a las cinco y media en el local de la Unión Atlética de Amateurs de Cuba, quedará cerrado el plazo de inscripción en las competencias de natación de la Federación Nacional de Natación y Diving que este año está presidida por el entusiasta Dr. Villoldo.

Hasta ese día y hora se admitirán las solicitudes de inscripción que exige la convocatoria de los mismos, celebrando la Federación su junta para tratar toda clase de detalles sobre las mismas el jueves a las seis de la tarde, acordando entre otros puntos el lugar de celebración de estos eventos.

Cuatro o cinco clubs se preparan para actuar en estas pruebas en las cuales por la calidad del material y tiempo que han tenido éstos para prepararse, se espera se rompan algunos de los records cubanos para estas pruebas de los novatos.

Y las competencias se han de efectuar el sábado a las nueve de la noche, esperándose que si hace falta celebrar eliminaciones, éstas tengan lugar el viernes por la tarde en el mismo lugar en el que después se han de celebrar los eventos finales.

FUE FACIL PARA WASHINGTON EL JUEGO DE AYER

Cuatro pitchers de los Indios del Cleveland no pudieron detener al team

WASHINGTON, junio. (AP)—Los Senadores de Washington les batearon libremente hoy a cuatro pitchers del Cleveland, incluyendo a Bob Feller, para ganar con score de 11 por 2

El score:

CLEVELAND

	V.	C.	H.	O.	A.	E.
Lary, ss	5	0	3	3	2	1
Kroner, 2b	5	0	0	3	1	2
Averill, cf	3	0	0	1	0	0
Trosky, 1b	5	0	0	4	1	0
Solters, lf	5	0	0	4	0	0
Campbell, rf	4	1	3	2	0	0
Pytlak, c	2	1	1	7	2	0
Hughes 3b	3	0	0	0	0	0
Whitehill, p.	1	0	0	0	4	0
Andrews, p	0	0	0	0	0	0
Feller, p	0	0	0	0	0	0
Wyat p	0	0	0	0	0	0
Hale, x	1	0	1	0	0	0
Becker, xx	1	0	1	0	0	0
Totales	35	2	9	24	10	3

x bate por Andrews en el 6o.
xx. bateó por Wyatt en el 9o.

WASHINGTON

	V.	C.	H.	O.	A.	E.
Hill, cf	6	2	2	3	0	0
Lewis, 3b	4	3	2	1	1	0
Kuhel, 1b	4	2	3	7	2	0
Stone, lf	5	0	3	2	0	0
Sington, rf	4	0	2	3	0	0
Travis, ss	5	1	1	3	2	0
Mihalic, 2b	4	1	2	1	3	0
R. Ferrell c.	4	1	1	7	0	0
Fischer, p.	1	0	0	0	0	0
Cohen, p	2	1	1	0	0	0
Totales	39	11	17	27	8	0

ANOTACION POR ENTRADAS

Cleveland . . . . . 000 101 000—2
Washington 300 311 30x--11

SUMARIO:

Empujadores: Kuhel, Sington 5, Hughes, Hill 2, Stone 2, R. Ferrell, Hale. Two base hits: Campbell 2, Lewis, Travis, Kuhel, Sington. Stolen bases: Stone 2. Sacrifice: Fischer 2. Double plays: Travis a Mihalic a Kuhel. Quedados en bases: Cleveland 12 Washington 11. Bases por bolas: Whitehil 2, Fischer 5, Cohen 1, Feller 2, Wyatt 1, Strike outs: Whitehill 3, Fischer 3, Cohen 3, Feller 1, Wyatt o 1 Andrews 2 en 1 y un tercio, Cohen 3 en 3, Fischer 6 en 6, Feller 4 en 2. Ganó: Fischer, Perdió Whitehill. Umpires: Kolls, Ormby y Owens.

HABRA JUEGOS DE AMATEURS EL SABADO Y EL DOMINGO PROXIMO

Todos los encuentros suspendidos el domingo último en la Liga Nacional por causa de la lluvia se ofrecerán el sábado próximo en horas de la tarde.

Enrique Nogueira, presidente del viejo circuito, hizo el anuncio oficial ayer tarde, asegurando que un acuerdo de la Liga lo establece en esa forma.

Todo esto quiere decir, en otras palabras, que esta semana tendremos matches amateurs de base ball en dos días seguidos, resultando todo ello una prueba bien difícil para los clubs que dependan de un solo pitcher.

LOS JUEGOS ANUNCIADOS

Como consecuencia de la disposición los encuentros fijados para esta semana son:

Sábado 26.
(En el Vedado Tennis)
1.45—Universidad vs. ADC.
4.00—Atlético vs. Teléfonos.

(En Cubaneleco Park)
1.45—Cubaneleco vs. Fortuna.
4.00—Naval vs. Vedado.

Domingo 27.
(En el Vedado Tennis)
1.45—Cubaneleco vs. Universidad.
4.——Hershey vs. Fortuna.

(En Cubaneleco Park)
1.45—Regla vs. Club Naval.
4.00—Vedado vs. Atlético.

LOS SEIS DE LA FAMA

	J.	Vb.	C.	H.	Ave
Medwick, S. Luis	53	206	51	86	.471
Gehrig, Yanks	54	202	44	79	.391
Walker, Det.	55	232	43	86	.371
Hassett, Dodgers	35	137	20	50	.365
Vaughan, Pitts.	54	216	34	78	.361
Greenberg, Det.	55	212	54	75	.354

ENFERMEDADES SECRETAS

Un prejuicio que no se combatiría nunca demasiado es aquel que considera como "secretas" las enfermedades de los órganos génito-urinarios, de la vejiga y de sus anexos.

Las funestas consecuencias de este falso pudor son, para el individuo y para la raza, incalculables.

Es por tanto necesario actuar rápido y con energía El PAGEOL, el más poderoso de los antisépticos urinarios, suprime la secreción, desaparece los ardores y desinfecta la próstata.

El PAGEOL procura un alivio inmediato y constituye un tratamiento tan enérgico como definitivo

Establecimientos CHATELAIN, 2, Rue de Valenciennes, París.

PAGEOL

Poderoso Antiséptico Urinario.

ES UN PRODUCTO CHATELAIN —
La Marca de Confianza.

Mrs. Marshall Aldredge (en el óvalo) y su pequeño bote de motor fuera de borda, en el que ganó la carrera de Albany a Nueva York, por el río Hudson. Hizo el recorrido de 130 millas en 3 horas, 6 minutos y 21 segundos.

LA MAS LARGA TIRADA DE PICHON DE LA TEMPORADA FUE LA DEL DOMINGO EN EL «CLUB DE CAZADORES DEL CERRO»

Distancia.	Tiradores.	1	2	3	4	5	6	7	8	9	10	11	12	13	14	15	16	17	18	19	20	Total.
23 yardas	Julio Cadenas	1	1	1	1	1	0	1	1	1	1	1	0									10 de 12
23 »	Dr. E. Sardiña	1	0	1	1	1	1	1	1	1	0											8 de 10
26 »	Gastón Villalba	1	1	0	0	0	0	1	1	1	1											6 de 10
23 »	Julio Cadenas, Jr	1	1	1	0	1	1	1	1	1	1	1	1	1	1	1	0					14 de 16
25 »	Elicín Argüelles	1	1	1	0	1	1	1	1	1	1	1	1	1	1	1	0					14 de 16
25 »	José Ovies	0	1	1	1	1	1	1	1	0	1											8 de 10
23 »	Dr. Morales Patiño	1	1	1	0	0	1	0	1	1	0											6 de 10
25 »	Leopoldo Aguilera	1	1	1	1	1	1	1	1	1	0	1	0									10 de 12
23 »	Tony Porto	1	0	0	0	1	0	0	1	1	0											4 de 10
28 »	Dr. F. Méndez Capote	1	0	1	1	1	1	1	1	1	1	1	1	1	1	1	1	1	1	1	0	18 de 20
27 »	Capitán Pablo Cruz	1	0	1	1	1	0	1	1	0	0											6 de 10
23 »	Marcelo Sánchez	0	1	0	0	1	1	0	1	1	1											6 de 10
25 »	Carlos Quintero	1	1	1	1	0	1	1	1	0	1											8 de 10
26 »	Dr. Oscar Ochotorena	0	1	1	1	1	1	1	1	1	1	1	0									10 de 12
23 »	José María Cuervo	1	1	1	0	1	1	0	1	0	1											7 de 10
28 »	Rodrigo Díaz	1	0	1	1	1	0	1	1	1	1											8 de 10
27 »	Dr. M. Porto Castañeda	1	1	1	1	1	1	0	1	1	1	1	1	1	1	1	1	1	1	1	1	19 de 20
24 »	Frank Steinhart, Jr.	1	1	1	1	1	1	1	1	1	0	1	1	0								11 de 13

PAT MALONE FUE MUCHO PITCHER PARA LOS BROWNS

Los Yankees aseguraron el triunfo bateando fácil en los dos primeros innings

NEW YORK, junio 22. (AP)—Pat Malone hizo hoy su primera salida oficial en el box de los New York Yankees y condujo a los líderes de la Liga Americana a una fácil victoria de ocho por cinco n el primer game de serie.

Malone sólo permitió cinco hits, pero, home runs de Sammy West y un triple de Vosmik contaron mucho en el scoring del San Luis.

Los Yankees aseguraron el triunfo expulsando del box a Jack Knott en los dos primeros innings.

El score:

SAN LUIS

	V.	C.	H.	O.	A.	E.
Davis, 1b	4	0	0	13	1	0
West cf	3	2	2	0	0	0
Vosmik, lf	4	0	2	1	0	0
Bell, rf	4	0	0	1	0	1
Clift, 3b	3	0	0	2	4	0
Knickerbocker, ss	4	0	0	1	1	0
Hemsley, c	4	0	0	1	1	0
Carey, 2b	2	1	0	2	6	1
Huffman, xx	1	0	0	0	0	0
Knott, p	0	0	0	0	0	0
Allen, x	1	1	1	0	0	0
Thomas, p	0	0	0	0	1	0
Bottomley, xxx	1	0	0	0	0	0
Walkup, p	2	1	0	0	0	0
Totales	33	5	5	24	15	2

x bateó por Walkup en el 7o.
xx bateó por Carey en el 9o.
xxx bateó por Thomas en el 9o.

NUEVA YORK

	V.	C.	H.	O.	A.	E.
Crosetti,, ss	4	1	0	1	2	1
Rolfe, 3b	5	2	2	0	3	0
Di Maggio cf	4	0	1	2	0	1
Gehrig, 1b	4	0	1	2	0	1
Dickey, c	4	1	2	7	0	0
Selkirk, rf	3	1	2	3	0	0
Powell, lf	3	1	1	3	0	0
Heffner, 2b	4	0	2	2	2	0
Malone, p	4	0	0	0	0	0
Totales	34	8	10	27	7	2

ANOTACION POR ENTRADAS

San Luis . . . . . . 100 020 200—5
New York, ... 240 020 000x—8

SUMARIO:

Empujadores: Vosmik, Dickey 3, Powell 2, Rolfe Di Maggio, West 3. Two base hit: Selkirk. Three base hits Vosmik, Rolfe. Home runs: Dickey, West. Quedados en bases: New York 6. San Luis 5. Bases por bolas: Malone 4, Knott, 3. Strike outs: Knott 1, Walkup 1, Malone 7. Hits a Knott 5 en 1 y dos tercios innings; Walkup 5 en 4 y un tercio, Thomas o en 2. Dead ball: Knott a Crosetti. Passed ball: Dickey. Perdió: Knott. Umpires Moriarty, Jonstown y Mc Gowan. Tiempo 1.55.

LIGA SOCIAL DE AMATEURS DE CUBA

COMISION DE BASE BALL
CAMPEONATO SENIOR 1937.
SCHEDULE OFICIAL DE LA SEGUNDA VUELTA Y COMIENZO DE LA TERCERA.

Fecha. Terreno. Home Club. Visitador

MES DE JUNIO:
Sábado 26: Regla. Dep. Hacienda; O. Aliados.
Sábado 26: Regla. C. Guanabacoa; E. Comercio.
Domingo 27: Regla. A. Republicano; C. Guanabacoa.
Domingo 27: Regla. Dep. Acosta; Regla Y. Club.
Domingo 27: Artemisa. E. Comercio; L. Caballero.

MES DE JULIO:
Sábado 3: Regla. Regla Y. Club. A. Republicana.
Sábado 3: Regla. O. Aliados; C. Guanabacoa.
Domingo 4: Regla. Regla Y. Club; Dep. Hacienda.
Domingo 4. Regla. Dep. Acosta; E. Comercio.
Domingo 4: Artemisa. L. Caballero; A. Republicana.
Sábado 10: Regla. A. Republicana; Dep. Acosta.
Sábado 10: Regla. O. Aliados; L. Caballero.
Domingo 11: Regla. E. Comercio; O. Aliados.
Domingo 11: Regla: C. Guanabacoa; Dep. Hacienda.
Domingo 11: Artemisa: L. Caballero; Regla Y. Club.
Sábado 17: Regla. Dep. Acosta; Dep. Hacienda.
Sábado 17: Regla. E. Comercio; Regla Y. Club.
Domingo 18: Regla. Dep. Hacienda; E. Comercio
Domingo 18: Regla. O. Aliados; A. Republicana
Domingo 18: Artemisa, L. Caballero; C. Guanabacoa.
Sábado 24: Regla, Dep. Hacienda; A. Republicana (1)
Sábado 24: Regla. L. Caballero; E. Comercio (2)
Domingo 25: Regla. Regla Y. Club; O. Aliados.
Domingo 25: Regla. C. Guanabacoa; Dep. Acosta
Domingo 25: Artemisa. A. Republicana; L. Caballero.

NOTA: (1) y (2).—Con los juegos del Sábado 24 de Julio, en Regla, comienza la tercera vuelta para los cuatro equipos que actúan en el programa. Con los desafíos del Domingo 25 de Julio, en Regla, termina la segunda vuelta, para los cuatro equipos que juegan ese día.

JABEANDO

—Othon irá a Dallas.
—Cartas cruzadas.
—El mismo programa.

Por iniciativa del comandante Mariné, Presidente de la Comisión Nacional de Boxeo y Luchas, y con la efectiva cooperación del señor don Julio Blanco Herrera, Presidente de la Nueva Fábrica de Hielo, un atleta cubano de renombre: William Othon, Campeón Amateur de Peso Ligero en Cuba, participará en el gran festival deportivo que se está celebrando en Dallas, Texas.

Pero la mejor manera de ofrecer la noticia a la afición, al par que de hacer el elogio de los "sportmen" cuyo entusiasmo traduce en la más halagadora realidad el deseo colectivo de que nuestro país esté representado en el extraordinario evento, es reproduciendo la correspondencia cruzada entre ellos y que no sin esfuerzo hemos podido obtener.

De Blanco Herrera a Mariné

Blanco Herrera escribió a Mariné en estos términos:

"Mi querido amigo: Se encuentra a mi lado el doctor César E. Sánchez, quien en su nombre, ha venido a darme cuenta de sus grandes deseos de enviar a Dallas, Texas, a las Competencias de Boxeo que allí tendrán lugar los días 13, 14 y 15 de agosto próximo, a un boxer amateur cubano, habiendo pensado para ello en el señor William Othon, empleado de esta Compañía, lo que hace en beneficio del boxeo en Cuba, al mejoramiento de cuyo deporte está usted dedicando su valiosa cooperación y sus mayores esfuerzos.

"Dije al doctor Sánchez que por mi parte no había inconveniente, sino muy al contrario, que estaba dispuesto a conceder al señor Othon la licencia con sueldo para que pudiera asistir a estos eventos.

"Llamado el señor Othón a mi despacho, e impuesto de los deseos de usted se manifestó muy complacido y se pone a la disposición de usted para hacer el viaje. El señor Othón está clasificado como peso ligero y es actualmente el Campeón Amateur de ese peso en Cuba. Le impuse que en la carta a usted dirigida se le señala a esta categoría 136 libras 11 onzas, con lo que se mostró conforme. Esta noche irá a ver a usted en compañía del doctor Sánchez, teniendo yo el gusto de conducirlo en mi automóvil.

"Como siempre, me repito de usted muy atto. amigo q. e. s. m., Julio B. Herrera, Presidente."

De Mariné a Blanco Herrera

Y Mariné le contestó así:

"Mi querido amigo: Acuso recibo de tu carta reciente, donde me comunicas haber autorizado al señor William Othón, empleado de esa Compañía y Campeón Amateur de Peso Ligero en Cuba, para concurrir a las Competencias de Boxeo que forman parte del gran festival deportivo que se está celebrando en Dallas, Texas.

"No me extraña ese generoso gesto tuyo. Por el contrario, lo esperaba. A quien como tú ha ofrecido tantas pruebas de amor al deporte, habría que agradecerle aún otra más: esta de darle una magnífica oportunidad a un pugilista cubano de probar sus facultades en el extranjero y de ofrecer a Cuba una nueva ocasión de gloria.

"En nombre de la Comisión Nacional de Boxeo y Luchas, que presido, y en mi propio nombre, te doy las gracias. Ya harán lo mismo, por su cuenta, periodistas, fanáticos, boxeadores, en fin, cuantos elementos se sentirán regocijados con la noticia de ese nuevo esfuerzo que se hace por el deporte y que en parte principalísima se debe a ti.

"De un momento a otro deberá llegarme desde Texas la invitación oficial, que ya me anuncian. Apenas la reciba, se acordará todo lo necesario para el viaje del señor Othón, atleta cubano que va a ser depositario de una legítima esperanza de triunfo.

"Queda tuyo atto. affmo. y s. s. y amigo, Por la Libertad de Cuba, Jaime Mariné, M. M., Ayudante del Coronel-Jefe del Ejército Constitucional, Presidente de la Comisión Nacional de Boxeo y Luchas.

x x x

El gran encuentro entre Goyito Rico y Kid Carvajal que nos impidió ver la semana pasada la lluvia caída durante toda la tarde, se presentará este sábado en la Arena Cerveza Cristal, encabezando un bonito programa que seguramente llevará una numerosa concurrencia al Stadium de Infanta.

Don Goyo tendrá frente a sí al contendiente lógico al título Heavy que él en otro tiempo poseyó. Ambos discutirán en este combate el derecho a medirse con el campeón Malibrán en una fecha próxima. Esto demuestra bien a las claras el interés que tiene el match conseguido por los promotores Pargas y Aramis y que fué necesario suspender el pasado sábado.

Demás está decir que los fanáticos arden en deseos de ver a estos muchachos en acción, debido a la propaganda tan formidable que se les ha hecho con relación a las mordidas que se dieron en Ciego de Avila, en un reciente combate.

Dos matches eliminatorios

El programa ha quedado tal como estaba con anterioridad. Es decir que tendremos dos peleas eliminatorias por la faja Feather-Weight entre los muchachos que más prometen en la división. Domingo Torres y Morales tomarán parte en uno de esos encuentros, mientras que Mario Cárdenas y Pedro Medina figuran en el otro match.

DETUVO BILL LEE A LOS GIGANTES AYER, 5 POR 0

Terry envió al box a Gumbert en la esperanza de detener el avance de los Oseznos

CHICAGO, junio 22. (AP) Bill Lee pitcheó hoy brillantemente por los Cubs de Chicago y los Gigantes perdieroo el primer game de la importante serie de tres que están celebrando con los líders de la Liga. El score fué de 5x0.

Harry Gumbert fué empleado por Terry en lugar de Carl Hubbell, a fin de darle un bien ganado descanso al rey de los zurdos, pero, el joven lanzador no estuvo en su mejor forma, y fué bateado con oportunidad.

Gumbert nunca tuvo el menor chance, debido a que los Oseznos le batearon desde el primer inning.

El score:

NUEVA YORK

	V.	C.	H.	O.	A.	E.
Bartell, ss	4	0	2	2	7	0
Chiozza, 3b	4	0	0	0	1	0
Moore, lf	2	0	0	2	0	0
Ripple, cf	4	0	0	0	0	0
Ott, rf	4	0	1	14	0	1
Leslie, 1b	3	0	1	14	0	1
Whitehead, 2b	4	0	2	3	4	0
Gumbert, p.	1	0	0	0	2	0
Baker, p	2	0	1	0	2	0
McCarthy, x	1	0	0	0	0	0
Totales	33	0	7	24	16	1

x bateó por Baker en el 9o.

CHICAGO

	V.	C.	H.	O.	A.	E.
Galan, lf	4	1	2	1	0	0
Herman, 2b	4	1	1	5	2	0
Collins, 1b	4	1	2	5	1	0
Demaree, rf	4	0	0	2	0	0
Hack, 3b	4	0	1	0	1	0
Hartnett c	4	0	2	6	1	0
Marty, cf	4	0	0	2	0	0
Jurges, ss	2	2	1	4	2	0
Lee, p	1	0	0	2	1	0
Totales	31	5	9	27	8	0

ANOTACION POR ENTRADAS

New York, ... 000 000 000—0
Chicago . . . . . . 211 100 00x—5

SUMARIO:

Empujadores: Herman, Collins, Galán 2, Hartnett. Two base hits: Herman, Hartnett. Stolen bases: Galan. Sacrifices: Lee 2 Double plays: Bartell a Whitehad Leslie. Quedados en bases Nueva York 9. Chicago 5. Bases por bolas: Baker 1, Lee 3. Strike outs: Gumbert 2, Baker 1, Lee 5. Hits a Gumbert 7 en 3 innings Baker 2 en 5. Wild: Lee 2. Perdió: Gumbert. Umpires: Morán, Magerkurth y Parker. Tiempo: 1.51.

LA CANOA DE LA MARINA ESTA HACIENDO BUENAS DEMOSTRACIONES AHORA

Los juniors no han sido exprimidos todavía y Argüelles espera que den más todavía. Hoy llega la canoa nueva. Varadero prepara también su tripulación y creen que hará buen papel

Nuestro excelente amigo Luis Estévez, a quien debe el Club Náutico de Varadero el haber conquistado dos victorias consecutivas en las Regatas Nacionales, se halla muy esperanzado con los remeros juniors que presentará en la bahía de Revienta Cordeles, el próximo día once de julio.

No obstante el haber perdido este año los servicios de sus estrellas Manolo Prieto y Juanito Laffont, el Búffalo continúa luchando a brazo partido, a fin de demostrar a la afición que él sabe construir remeros cuando hay que hacerlo.

Por lo pronto, el cuatro que defenderá los colores varaderistas, irá con el handicap de llevar a bordo dos remeros del año pasado, que son Alfonso Cueto y el camagüeyano Peña, que según dice ha olvidado las dificultades que tenía en 1936.

El crew del Náutico seguramente será el siguiente:
Stroke: A. Cueto.
3: A. Peña.
2: U. de la Vega.
1: D. Velázquez
Timonel: M. Casas.

Parece que el cuarteto tiene buen chance de fajarse por la victoria y por algo Luis Estévez y su eficaz auxiliar Alejandro Portell Vilá, se sienten tan optimistas

Los cardenenses realizan ya sus prácticas en Varadero.

Aquí en la Habana la cosa está que arde en los campamentos de training: muchas son las apuestas que corren a pesar de que faltan unos veinte días para las justas.

El bote que «couchea» Julito Argüelles anda sorprendiendo en cada nueva salida que hace, al extremo de que hasta el momento ha hecho mejores tiempos que yatistas y azules

Todavía los juniors de la Marina no han sido exprimidos en forma y a pesar de ello sus performances son impresionantes.

Mañana llegará el nuevo bote construído especialmente para nuestras aguas en Boston por ex remeros de fama internacional.

Es posible que el día 24 sea bautizado el shell en una ceremonia sencilla, a la que asistirá el coronel Angel González, jefe de la Marina Constitucional y muy entusiasta fanático del rowing.

Como se sabe el bote llevará el nombre de «Coronel González».

Un viejo amigo del comentarista, el teniente coronel Regino Pérez Giraudy, se muestra esta temporada contentísimo ante las perspectivas de los remeros navales en Cienfuegos y Varadero.

En sus buenos tiempos, Regino fué una figura estelar del equipo de foot ball de la Marina. Desde hace años no falta a una regata de remos, pudiendo decirse que es fanático de primera línea.

Los cienfuegueros están como los niños con zapatos nuevos en su Pocock; en seguida que llegó el bote, Frutuoso Martínez dió la orden de montarlo.

Por allá surgen las críticas alrededor de si el Pocock será mejor que la canoa inglesa para las dormidas aguas de Cienfuegos.

En el Pocock se rema con más soltura y «teady»; pero creemos que la canoa inglesa «Comité de Regatas 1936» se desliza más rápidamente que la primera, en aquellas aguas.

Todo el mundo y su tío espera en en Fernandina de Sagua que el C. Y C. será el campeón junior de 1937 y al efecto, la ciudad se prepara para celebrar la victoria.

El programa de festejos que se organiza por la directiva del aristocrático club de Punta Gorda, es cosa que merece gozarlo ¡y cómo son las fiestas allá!

La segunda tripulación de los muchachos de Rodolfito Hernández y Luis Uriarte, la está dirigiendo el popular «Nico» González Falcón, experto instructor, quien una vez más se ha sacrificado por el terruño.

A PICO Y ESPUELAS..!

(Por Carlos M. del Calvo)

—Hoy es la fiesta del gallero de Juan Díaz en la Valla Habana.
—El sábado habrá una gran función en el Club Gallístico.

Hoy celebra la valla Habana una buena fiesta a beneficio de Francisco Oliva, joven gallero de Las Guásimas, que cuida los ejemplares de Trino Suárez Murias, Raúl de León y del más veterano de nuestros aficionados, don Juan Díaz.

Tienen muchos gallos que juegan plata para contestar las peleas.

—El próximo miércoles 30, habrá otra buena función en la valla Habana a beneficio de Pedro Bacallao, que patrocina Gregorio Bernaldo, el hombre de los panecitos de San Francisco de Paula.

El próximo sábado en el Club Gallístico de la Habana se celebrará una gran función, que cerrará la soberbia temporada de este Club con broche de oro.

El señor Magín Tarafa, de Morón, tomará parte en esta fiesta del club y en las sucesivas del domingo y lunes en la valla Habana.

Sus gallos le han correspondido y ha obtenido un gran porcentaje de victorias, aunque no es menos cierto que las principales gallerías de la Habana ya habían soltado sus mejores ejemplares.

Han venido unos gallos de Morón
que están dando leña a los locales,
sus plumas y cantos son usuales
y es por ello mayor mi confusión.

Todos desplumarlos esperaban,
y oirlos asustados cacarear,
pero estos deseos se esfumaron,
pues los gallos pelearon a ganar.

El adagio quedó descalabrado
porque todo en el mundo tiene fin.
El gallo sin plumas, cacareando,
No pertenece a la cría de Magín.

ESTAFETA

Sr. Antonio Llambés, Ciudad.—Felicidades por lo de Jaime. Recoge el gallo que tienes en Chaple.

Sr. O. Grenet. Marianao.— Ahora puedes hacerte de buenas gallinas jerezanas, pues hace solo dos días llegó el señor Camacho con setenta muy buenas que pueden verse en Ayesterán No. 1.

Mañana comenzará la gran verbena de San Juan y Martínez con magníficas peleas de gallos.

Estas fiestas serán de cuatro días seguidos.

LUKE HAMLIN LE GANO AL SAN LUIS CON SCORE DE 2x1

El joven lanzador fué mucho para los Cardenales, que no pudieron batearle bien

SAN LUIS, junio 22. (AP) El joven lanzador Luke Hamlin dejó hoy a los Cardenales en cuatro hits y los Dodgers de Brooklyn vencieron al San Luis con score de 2x1 en el primer match de la serie.

El score:

BROOKLYN

	V.	C.	H.	O.	A.	E.
Cooney, cf	4	0	0	1	0	1
Bucher, 3b	4	0	1	2	0	0
Lavagetto 2b	4	0	1	1	2	0
Manush, rf	4	0	1	4	0	0
Phelps, c	4	1	2	8	0	0
Stripp, 1b	2	1	0	6	0	0
Winsett, lf	4	0	1	3	0	0
English, ss	4	0	0	2	3	0
Hamlin, p	4	0	2	0	0	0
Totales	34	2	8	27	5	1

SAN LUIS

	V.	C.	H.	O.	A.	E.
J. Martin, cf	4	0	2	4	0	0
Brown, 2b	4	0	0	4	2	1
Padgett, rf	3	0	0	5	0	0
Medwick, lf	4	0	0	2	0	0
Mize, 1b	4	0	0	8	1	0
Gutteridge 3b	3	0	1	0	0	0
Durocher, ss	3	0	0	2	6	0
Ogrodwski, c	3	1	1	2	1	0
Haines, p	2	0	0	0	2	0
Harrell, p	0	0	0	0	0	0
Bordagaray, z	1	0	0	0	0	0
Totales	31	1	4	27	12	1

ANOTACION POR ENTRADAS

z bateó por Haines en el 8o.

Brooklyn. . . . . . . 010 010 000—2
San Luis . . . . . . 000 001 000—1

Empujadores: Winsett, Hamlin, J. Martin. Two base hits: Phelps, J. Martin. Three base hits: Lavagetto, J. Martin. Sacrifice: Stripp. Quedados en bases: Brooklyn 7, San Luis 4. Base por bolas: Hamlin 1. Haines 1. Strike outs: Hamlin 5, Haines 1, Harrell 1. Hits a Haines 7 en 8 innings Harrell 1 en 1. Wild: Harrell. Perdió Haines. Umpires: Ballanfat, Klem y Sears. Tiempo: 1.58.

EN LAS GRANDES LIGAS

RESULTADO DE LOS JUEGOS CELEBRADOS AYER

LIGA NACIONAL
Cincinnati, 6; Filadelfia, 0.
Chicago, 5; New York, 0.
Pittsburgh, 4; Boston, 1.
Brooklyn, 2; San Luis, 1.

LIGA AMERICANA
New York, 8; San Luis, 5.
Chicago, 2; Filadelfia, 0.
Washington, 11; Cleveland, 2.
Detroit en Boston, lluvia.

ESTADO DE LOS CLUBS

LIGA NACIONAL

	G.	P.	Ave.
CHICAGO	34	20	.630
San Luis	32	22	.593
New York	33	23	.589
Pittsburgh	30	24	.556
Brooklyn	24	27	.471
Cincinnati	21	32	.396
Filadelfia	21	34	.382
Boston	20	33	.370
Totales:	215	215	

LIGA AMERICANA

	G.	P.	Ave
NEW YORK	34	19	.642
Detroit	33	22	.600
Chicago	30	25	.545
Boston	26	23	.531
Cleveland	27	25	.519
Washington	24	30	.444
Filadelfia	18	33	.353
San Luis	18	33	.353
Totales:	210	210	

JUEGOS SEÑALADOS PARA HOY

LIGA NACIONAL
New York en Chicago.
Brooklyn en San Luis.
Boston en Pittsburgh.
Filadelfia en Cincinnati.

LIGA AMERICANA
Detroit en Boston.
Chicago en Filadelfia.
San Luis en New York.
Washington en Cleveland.

M.E.C.D. 2016

PIDE LA DELEGACION LIBERAL DE ORIENTE EL APLAZAMIENTO DE LA CONVENCION DEL PARTIDO

APROBO AYER EL SENADO LA TOTALIDAD DEL PROYECTO DE LEY TABACALERA POR VEINTITRES VOTOS CONTRA CINCO

EL SENADOR CAPESTANY EN UNA IMPUGNACION, CONSUMIO ANOCHE LA MAYOR PARTE DE LA SESION

Se aprobaron los proyectos fijando sueldo mínimo a los médicos y enfermeros, aumentando el de los maestros y concediendo un crédito para pagar antigüedades de Correos

De madrugada aún continuaba discutiendo el Senado de la República el proyecto de ley tabacalera.

Ya pasadas las doce de la noche fué aprobada la totalidad de la misma, por 23 votos contra 5.

La impugnación del senador Manuel Capestany y las aclaraciones del senador Justo Luis del Pozo, ponente del dictamen de la comisión de Asuntos Tabacaleros, consumieron la mayor parte de la noche.

La sesión de ayer en el Senado se puede decir que ha sido una de las más laboriosas de los últimos tiempos, por los numerosos proyectos que fueron votados, de los que damos cuenta detallada a continuación en la discusión de los asuntos.

Como se desarrolló la sesión

Se abrió a las cuatro de la tarde, con un quórum de 29 senadores y bajo la presidencia del doctor Lucilo de la Peña, comenzándose por discutir, a solicitud del senador Ramón Zaydín, con suspensión de los preceptos reglamentarios, el proyecto de ley de la Cámara de Representantes, por el que se concede un crédito de 16, 175 pesos con destino al pago del 10 por ciento de la antigüedad a los empleados de la Secretaría de Comunicaciones.

El proyecto se aprobó inmediatamente.

Se sucedieron después una serie de suspensiones de preceptos reglamentarios, solicitadas por los senadores Rivero, Lucilo de la Peña, Del Cristo, Rosell, Campanería y Verdeja, aprobándose subsiguientemente los proyectos a que se referían:

Fijando como sueldo mínimo a los médicos que presten servicios en las dependencias del Estado y la provincia la cantidad de cien pesos, y a los que actúen como auxiliares o como médicos municipales la cantidad de 75 pesos.

En el propio proyecto se consigna que los jefes de los Servicios Sanitarios Municipales, no devengarán menos de cien pesos y que los médicos que presten servicios en municipios cuyos presupuestos sean inferiores a 20,000 pesos percibirán como sueldo mínimo la cantidad de cincuenta pesos.

Equiparando al Presidente y al Fiscal de la Audiencia de la Habana, en lo que a sueldos se refiere, a los magistrados del Tribunal Supremo de Justicia.

Concediendo un crédito de 15,000 pesos para reforzar la consignación destinada al pago de dietas al Poder Judicial.

Creando una zona fiscal en el partido judicial de Florida, en Camagüey.

Aumentando el sueldo a los maestros de enseñanza común y especiales a 900 pesos anuales, a las auxiliares de kindergarten a 660 y a los conserjes a 90.

Se aprobó el dictamen de la comisión de Hacienda y Presupuestos, modificando la proposición de ley de los senadores Campanería y Gutiérrez, que elevaba el sueldo de los primeros a 1,050 pesos anuales y el de los segundos a 120.

El senador Gutiérrez presentó una enmienda adicional, que también fué aprobada, estableciendo que en ningún caso el conserje podrá desempeñar más de tres aulas, ya que el sueldo que se les fija es precisamente por aula.

Y fijando en 60 pesos mensuales el sueldo mínimo de los enfermeros y enfermeras que prestan servicios en dependencias del Estado, la provincia o el municipio.

Se hace una excepción con los municipios cuyos presupuestos sean inferiores a 20,000 pesos, señalando que el sueldo mínimo de los enfermeros y enfermeras será en ellos de 45 pesos.

Continúa el debate sobre el proyecto de Ley Tabacalera

Inmediatamente después se pasó a continuar el debate sobre el proyecto de ley tabacalera, o por mejor decir sobre el dictamen de la comisión de Asuntos Tabacaleros del Senado modificándolo.

Los senadores Guillermo Cuervo Barrena, presidente de la comisión de Asuntos Tabacaleros del Senado, y el doctor Lucilo de la Peña, Presidente de la Alta Cámara, consumieron sendos turnos a favor de la totalidad del referido dictamen.

El senador Capestany pidió la suspensión del debate, al llegarse a este punto, a fin de preparar la impugnación que se disponía a hacer al citado proyecto.

Casabuena se opuso a la citada suspensión, que en definitiva fué rechazada.

Se acordó, sin embargo, un receso de una hora y media, hasta las nueve de la noche, a fin de dar tiempo al senador Capestany para ir a buscar los antecedentes que obraban en su poder y con los que se disponía a hacer la impugnación citada, como senador por la provincia de Santa Clara, que se consideraba afectada, según afirmó, por la citada iniciativa legislativa.

Dos incidentes en el transcurso de la sesión

En el transcurso de la sesión la minoría senatorial provocó dos incidentes, en los que hubo sus escaramuzas exaltadas.

El primero ocurrió al solicitar el senador Santiafo Verdeja que se declara el Senado en sesión permanente cuando estaba al dar la hora reglamentaria para finalizar la sesión.

Lucilo de la Peña había entregado la presidencia al senador Pedraza, primer vicepresidente del cuerpo, con objeto de tomar participación en el debate a que antes hemos hecho referencia.

El senador Ramón Zaydín comenzó a hablar para oponerse a la proposición del senador Verdeja, y mientras éste solicitaba, al amparo del reglamento, que se sometiera a votación, los senadores José Manuel Gutiérrez, Campanería y el propio senador Zaydín, formularon su protesta, algunos de ellos en forma bastante airada, por estimar que se les coartaba el ejercicio de su derecho.

Fué en esta situación que se hizo nuevamente cargo de la presidencia el doctor Lucilo de la Peña, que logró restablecer el orden apelando al compañerismo y a la buena compostura de los senadores.

Indicó que no había nada forzado ni excepcional que se quisiera abordar, que cuando se pusiese a debate cualquier asunto todos los senadores podrían hacer uso de la palabra, pero que tratándose de una proposición incidental se debía someter a votación inmediatamente, ya que el reglamento especificaba que no se abriría discusión alguna sobre las mismas y así lo había solicitado un senador.

Los senadores Zaydín y Gutiérrez hubieron de explicar sus votos en contra de la citada proposición incidental, que fué aprobada por la mayoría del Senado.

El segundo incidente de la tarde, que tuvo un desarrollo análogo, ocurrió al solicitar el senador Capestany, la suspensión del debate sobre el proyecto de ley tabacalera y comenzar a hacer uso de la palabra, para oponerse a dicha proposición, el senador Casabuena.

Gutiérrez entendió que se debía someter inmediatamente dicha proposición a la consideración del Senado, como se había hecho con la anterior.

Capestany hizo uso de la palabra inmediatamente después de la votación para indicar que había querido cumplir con su provincia, dejando constancia de su opinión, y que esa oportunidad se le negaba.

Finalmente señaló que abandonaba el hemiciclo y formulaba votos por que sus compañeros triunfaran en las tareas legislativas.

Un grupo de senadores se levantó para impedir que se marchase y se suspendió la sesión por breves minutos, al cabo de los cuales el Presidente del Senado, que fué uno de los que se acercó al mismo para que desistiese de su actitud, declaró que la solidaridad había quedado manifestada al interrumpir la Alta Cámara, sus labores y que el senaor Capestany volvía a ocupar su escaño.

El senador Casabuena, habló para recordar que cuando se puso a discusión el proyecto de ley sobre la pena de muerte hace ya algún tiempo, él hubo de solicitar la suspensión del debate y que el propio senador Capestany se había opuesto, agregando que aquel proyecto había venido aquel mismo día de la Cámara de Representantes y que el proyecto de ley tabacalera se encontraba hacía varios meses en la orden del día del Senado.

Sus últimas palabras fueron para consignar que cuando los senadores se producían en contra de cualquier proposición lo hacían en el ejercicio de un derecho.

El senador Capestany le hubo de contestar que el caso no era igual, puesto que no había en aquel momento la urgencia apremiante de la legislación que existía cuando se votó el proyecto a que aludía el senador Casabuena.

El receso acordado, sin embargo, vino a solucionar el incidente en forma satisfactoria para todas las partes.

Una sesión secreta

Durante el transcurso de la sesión el Presidente del Senado, doctor Lucilo de la Peña, informó a los senadores que tenía el propósito de solicitar la celebración de una sesión secreta posterior a la pública para tratar sobre varios nombramientos de miembros distinguidísimos de nuestro Servicio Exterior, que habían sido incluídos en los últimos cambios efectuados y que no habían podido trasladarse aun a sus lugares de destino por encontrarse precisamente sus designaciones pendientes de la aprobación de la Alta Cámara.

Dos comisiones expresan su agradecimiento

Dos comisiones, una de maestros y otra de empleados de la Secretaría de Comunicaciones, se acercaron a nosotros ayer para que hiciésemos público su agradecimiento a los senadores por la aprobación de los proyectos que les benefician y a los que hacemos referencia en la presente información.

La comisión de empleados de Comunicaciones se encontra integrada por los señores José Agustín Vázquez, Presidente de la Asociación de Conductores de Correos, Primitivo Lasa, Presidente de la Asociación de Carteros, Gonzalo Barnet, Francisco Cuevas, Rosendo Iglesias, Fernando Pérez, Heriberto Orozco, Felipe Ortega, Cándido Collado, Alejandro Loredo, Juan Oliva, Luis María Peña y Francisco Huau.

Ya la comisión de maestros estaba formada por Adolfo Santacruz, Vara.

Se reanuda la sesión

A las nueve de la noche se reanudó la sesión con el senador Capestany en el uso de la palabra.

Comenzó manifestando que impugnaba la ley porque su provincia la consideraba perjudicial no solo a los intereses de la industria tabacalera, sino a los de la región en general.

A continuación indicó que en la forma en que estaba redactado el proyecto de ley no se inspiraba en el principio de la economía dirigida, sino en el interés privado, y que el Instituto Nacional del Tabaco era el instrumento político más formidable que jamás se había creado en la República, un Estado dentro de otro Estado.

Señaló que se le concedían facultades para disolver las organizaciones filiales, para designar sus empleados y para confeccionar sus estatutos, con lo que se le equiparaba al pueblo soberano, para después añadir que ejercía facultades omnímodas sobre la propiedad privada, facultades que sólo le estaban reservadas a los tribunales de justicia.

Apuntó que al fijar las rentas y establecer la obligación de dedicar los terrenos al tabaco se estaba realizando una expropiación forzosa, significando de seguida que también se ponía en manos del Instituto la elevación de las tarifas arancelarias y se establecía que se le tendría que oir antes de concertar tratados en que pudiera ser afectado el tabaco.

Refirió que podía nombrar delegados comerciales y ejercer autoridad inclusive sobre las fuerzas armadas.

Se opuso a la restricción que se autoriza, señalando que se explicaba la restricción cuando había concierto entre todos los países productores.

Estas palabras suyas provocaron una aclaración del senador Justo Luis del Pozo en el sentido de que la facultad de la restricción no se le daba al Instituto, sino al Presidente de la República, en beneficio de la industria, de ser la producción tan excesiva que lo demandara.

El senador Capestany continuó manifestando que en la economía moderna no es la calidad, sino el precio el que se impone y que, por tanto, lejos de restringir y elevar precios, se debía abaratar y abrir los mercados del mundo.

Impugnó la equiparación de los jornales, señalando que provocaría el traslado de las fábricas del interior a la capital, y criticó el impuesto a los cigarros, señalando que, de acuerdo con la ley de 27 de febrero de 1903, que estableció uno para el pago del empréstito contratado con la Casa Speyer, no se debía establecer otro alguno.

El senador Justo Luis del Pozo le aclaró que, sin embargo, el impuesto había sido variado en distintas ocasiones y que no veía el control politico ni el perjuicio para la provincia de Santa Clara, toda vez que se la trataba igual que a la de Pinar del Río.

Las últimas palabras del senador Capestany fueron para referirse a las facultades que se conferían al Instituto Nacional del Tabaco para acordar sus puestos y los préstamos a los vegueros.

Como quiera que el senador Justo Luis del Pozo no quiso extenderse en más consideraciones sobre el asunto, dado lo avanzado de la hora, la presidencia puso a votación la totalidad del proyecto, que fué aprobado por 23 votos contra 5.

Los votos contrarios al proyecto fueron los de los senadores Capestany, Cué, Recio, Suárez Gutiérrez y Carrillo.

Inmediatamente se puso también a discusión el artículo primero, que fué aprobado.

Al artículo segundo se presentaron varias enmiendas, entablándose un debate sobre las mismas.

(Al cierre de esta edición continuaba el Senado discutiendo el articulado del proyecto de ley tabacalera).

OCHO MIL EXPEDIENTES DE EXTRANJEROS ENVIADOS AL CORRECCIONAL

Niega Palacio que haya renunciado el Dr. Giménez Lanier.—Se declara que todos los Secretarios del Despacho gozan de la confianza del Ejecutivo.—Todo aparece correcto en el Ayuntamiento de Cienfuegos.—Hoy, Consejo de Secretarios.—Se interesan fondos para diversas obras públicas de Camagüey.—El Dr. Amadeo López, Secretario de Agricultura emprenderá intensa campaña contra las epidemias.—Reunión de Alcaldes y Jefes de Términos de AR.—Los empleados privados se dirigen al Congreso solicitando la Ley de la jornada única en verano.—Visita el Presidente y varios Secretarios al Dr. Giménez Lanier que se encuentra enfermo.—Visitantes en Palacio.—Numerosos congresistas se entrevistan con el Dr. Bringuier.—Otras notas de la política nacional en todo el territorio de la República

MOVIMIENTO POLITICO

«HABRA SORTEO, DICE LUCILO DE LA PEÑA».

8,000 expedientes de extranjeros a los Correccionales

Los aspirantes a drivers necesitan permiso para sus prácticas por las calles

El jefe del Negociado de la Cartera Dactilar del Chofer, señor José Corona Ruiz, hizo saber para general conocimiento, ayer, que es requisito indispensable tener permiso de ese Departamento para que los aspirantes a chofers puedan practicar por las calles habaneras, aún cuando vayan acompañados de drivers en esas prácticas. Tal cosa aclara el señor Corona a virtud de ser numerosas las quejas que han llegado hasta él de presuntos choferes q. han sido multados por la policía por no cumplir ese requisito.

Más de ocho mil expedientes de infractores del Registro de Extranjeros a los Juzgados

El director del Registro de Extranjeros señor Enrique Quiñones, dispuso ayer que más de ocho mil expedientes de infractores o sea de personas que han dejado de inscribirse, sean enviados a los Juzgados Correccionales respectivos, toda vez que han incurrido en multa de un peso y no la han hecho efectiva.

Suspendida la inspección en la Administración Municipal cienfueguera.

Se supo ayer en Gobernación que el Secretario Coronel Amiell había dispuesto la suspensión de la visita de inspección que ordenara a la Administración Municipal de Cienfuegos a virtud de denuncia contra la primera autoridad de ese Término. Ello obedece, según nuestras noticias a que se esperan informes más concretos para actuar en dicho sentido.

Investigaciones en el caso de la muerte del señor Cancela

El secretario del Juzgado de Instrucción de la Sección Primera que conoce del proceso incoado a virtud de la muerte del señor José Cancela Bugallo a bordo del vapor Orinoco hace algún tiempo, se constituyó ayer en el laboratorio del Gabinete Nacional de Identificación al objeto de practicar las diligencias ordenadas por el juez, el cual desea saber las conclusiones del Gabinete en este asunto; oportunamente los técnicos del Gabinete, de acuerdo con las instruciones del director del mismo Dr. Israel Castellanos informará al Juzgado el producto de sus pesquisas, y el resultado de la inspección ocular practicada por ellos en la citada nave alemana.

PALACIO

Consejo de Secretarios

Existe la posibilidad de que hoy se reúna en sesión el Consejo de Secretarios, como es costumbre, en horas de la mañana.

El Secretario de Estado

Informó en Palacio el capitán Carlos Ponce, ayudante del Secretario de Estado, que éste no había concurrido ayer a despachar en su Departamento, a causa de encontrarse enfermo.

Carlos M. Palma

Se entrevistó ayer con el Presidente el doctor Carlos M. Palma, representante a la Cámara por la provincia de la Habana.

Refiriéndose a su entrevista dijo que el Jefe del Estado se encuentra en el plano de convocar para la Asamblea Constituyente.

El señor Palma estima que el sorteo de los congresistas es inconstitucional.

El Alcalde de Camagüey

Con el Secretario de la Presidencia conferenció el Gobernador de Camagüey señor Pérez Lara.

El señor Pérez se encuentra en la Habana resolviendo algunos asuntos importantes relacionados con los Ayuntamientos de Morón y Ciego de Avila.

Visita al Secretario de Hacienda

Al medio día el Presidente se trasladó, según informes, al domicilio del doctor Giménez Lanier, Ministro de Hacienda, que se halla recluído, padeciendo de una molesta dolencia.

Con el Presidente iban los Secretarios de Justicia, del Trabajo, de Agricultura y de la Presidencia.

El doctor Oscar Zayas

Visitó al Presidente el doctor Oscar Zayas, director de nuestro colega «Avance».

Dijo a los reporters, que había obtenido una interview del Jefe del Estado, sobre asuntos de interés nacional, para el diario que dirige.

Despachando

Con el Presidente despacharon asuntos de sus respectivos Departamentos los Secretarios de Justicia, Gobernación y Agricultura.

VEA más MOVIMIENTO POLITICO en la página ONCE

Quieren que se aplace la convención liberal hasta el 18 de Julio

Estima el Comité Provincial de Oriente muy inmediata la fecha que se había señalado

La Comisión de los diez miembros del Comité Ejecutivo Provincial del Partido Liberal en la Provincia de Oriente, reunida en el día de ayer, adoptó los siguientes acuerdos:

Primero: Se dió cuenta con un escrito del Sr. Presidente del Comité Ejecutivo Nacional del Partido, relativo a la celebración de una Convención Nacional del Partido en la ciudad de la Habana, el próximo día 4 de Julio, para tratar de distintos extremos de excepcional importancia contenidos en el programa previamente confeccionado.

La Comisión consideró ampliamente la necesidad y conveniencia de que dicho acto revista el mayor esplendor y se verifique con la concurrencia de una nutrida representación de las municipalidades y destacados correligionarios de la Provincia que se solidaricen con las determinaciones, acuerdos y líneas generales producto de la Convención Nacional, especialmente respecto de los puntos básicos a mantener por el Partido Liberal como puntales de la futura Carta Constitucional del Estado.

Para darle forma a estos anhelos del Partido en la Provincia oriental y realizar las gestiones encaminadas a la asistencia de valiosos elementos a dicho acto nacional, estimamos y solicitamos el aplazamiento de la Convención por los días indispensables, sugiriendo que se señale su celebración para el día 18 del mes de Julio.

Segundo: Se acordó también interesar de los dirigentes del Partido Liberal en las restantes Provincias que accedan a esta petición y cooperen a la finalidad de que la Convención Nacional propugnada por el señor Presidente del Partido sea exponente de nuestra grandeza política.

Habana, 22 de Junio de 1937.

La Comisión que viene actuando en la relación con los problemas políticos de Oriente la integran: Dr. Juan A. Vinet, Dr. Américo Portuondo, Dr. Luis Grau Agüero, Luis Tablada, Manuel Cuevas, Dr. César Camacho, Dr. Segundo Sera, Dioscórides Dellundé, Manuel González Vázquez y Dr. Alonso Gimeno.

CONTINUA PREPARANDOSE LA CONVENCION LIBERAL NACIONAL DEL DIA 4

Los trabajos preparatorios para la Gran Convención Nacional Liberal que se celebrará el día cuatro de julio en la Habana, continúan, según nos informa, dentro del mayor entusiasmo, recibiendo diariamente el Comandante Recio, presidente del Partido Liberal, telegramas y cartas de toda la República en las que los liberales comunican su adhesión y prometen su asistencia a este magno acontecimiento.

Ya han sido designados los elementos liberales que se ocuparán de todo lo concerniente a la representación pinareña en la Convención Nacional Liberal. A parte de todos los Ejecutivos Municipales de Pinar del Río, así como el Provincial, también cooperarán integrando dicha Comisión las personas siguientes: general Pino Guerra, general Manuel Llareras, Salvador Díaz Valdés, César Madrid, Martín Mora, Gustavo Inda, Pablo Pérez, José Agustín Bec, Francisco María Pérez, José Luis Muñiz, Ramón Hernández, doctor Matías Dorta Duque, Wenceslao López, y otros muchos liberales de significación que se unirán en esta labor organizadora.

Se ha sugerido al doctor Gustavo Gutiérrez, que presente un trabajo en la Convención sobre «Necesidad de asegurar la participación directa de los trabajadores en las utilidades de los Patronos y en la Administración Pública.»

En el día de ayer y en las oficinas de la Convención situadas en el Despacho del Comandante Recio, en el Capitolio, se inició la inscripción de Delegados Convencionales, habiéndose expedido certificación a los primeros liberales que así lo solicitaron, señores Comandante Enrique Recio, doctor Oscar Gans, Enrique Elizaga, José María Coto, Severiano Pulido, María Esperanza Mazorra, Manuel Sánchez Sierra, Carlos Junco, doctor Gustavo Gutiérrez y David Aizcorbe.

Todos los días desde las dos de la tarde en el Capitolio podrán inscribirse los liberales que deseen figurar como Delegados.

«200,000 HABANEROS CONSUMEN LOS REFRESCOS DE A «KILO».

Niega Palacio que haya dimitido el Dr. Giménez Lanier

«Todos los Secretarios tienen la confianza del Presidente», según declaró el Dr. Bringuier

Ayer, cerca del mediodía, el secretario de la Presidencia, doctor José Enrique Bringuier, llamó a su despacho a los reporters para desmentir, en nombre del Jefe del Estado, la noticia publicada por un periódico de la mañana, en la que afirmaba, categóricamente, la renuncia del secretario de Hacienda, doctor Manuel Giménez Lanier.

Dijo después el doctor Bringuier, que el Presidente se halla muy satisfecho de la actuación del señor ministro de las Finanzas, quien está laborando intensamente y con entusiasmo en el encauzamiento de los importantes problemas económicos puestos en sus manos.

Añadió que el jefe del Estado no estima que existan motivos para que los ministros dimitan, ya que todos disfrutan, igualmente, de su absoluta confianza.

El doctor Bringuier mostró luego a los periodistas una nota sobre el movimiento de fondos del departamento de Hacienda, demostrativo de inmejorable situación.

LOS ALCALDES Y JEFES DE TERMINO DE «A-R» IRAN A SALUDAR A SU JEFE MAXIMO

Los jefes de términos alcaldes y liders del Partido Acción Republicana en la provincia de la Habana, citados por el doctor Zaydín, presidente del Ejecutivo provincial del mismo, en reunión celebrada ayer tomaron el acuerdo de declarar falsa la noticia de que el Partido Acción Republicana haya acordado su disolución; pues, por el contrario, es propósito firme de sus integrantes seguir laborando con todo entusiasmo por su engrandecimiento, ya que su programa es instrumento poderoso en el servicio patriótico y nacional de defender los altos intereses de la República. Asimismo acordaron mantenerse firmes bajo la bandera de su jefe máximo el doctor Miguel Mariano Gómez, a quien visitarán el próximo sábado a las 11 de la mañana, en su residencia, con todos los presidentes de barrios del municipio de la Habana y miembros de los ejecutivos Provincial y Municipal, al efecto de ratificarle su inquebrantable adhesión.

Asistieron a esta reunión y firmaron los anteriores acuerdos las siguientes personas doctor Ramón Zaydín, Presidente de Acción Republicana; Carlos N. Peláez, Presidente del Ejecutivo Municipal de la Habana; doctor Rafael Santos Jiménez, vice presidente del Ejecutivo Provincial; doctor Radio Cremata, Representante a la Cámara; Dr. Antero Rivero, Alcalde Municipal y Presidente de Acción Republicana de San Antonio de los Baños; doctor José R. Betancourt, Alcalde Municipal de Nueva Paz; doctor Maceo Valdés Collazo, Alcalde Municipal de Alquízar; doctor Antonio Ramírez, Alcalde Municipal y Presidente de Acción Republicana de Santiago de las Vegas; Carlos M. Fernández, Alcalde Municipal de San Nicolás; Manuel Cura, Presidente de A. R. de Santa Cruz del Norte; José Ramos, Presidente de A.R. en Aguacate; Alberto M. de San Pedro, Presidente de A. R. de Güines; Pedro Alfaro, Presidente de A. R. en Guanabacoa; Luis M. Hernández, Presidente de A. R. en Bejucal; Armando Perdigón, Presidente de A. R. en Güira de Melena; doctor Julio Valdés Collazo, Jefe nato de los Republicanos de Alquízar; Víctor Martínez, Alcalde de Quivicán y Presidente de A. R. en Quivicán; doctor Raúl Muñagorri, Alcalde Municipal y Presidente de A. R. en San Antonio de las Vegas; Antonio Alfonso, Jefe de A. R. en Jaruco; José López Calzadilla, en Bauta; Ismael Martínez, Jefe de los Republicanos de Nueva Paz; Claudio Fernández, Presidente de A. R. en San Nicolás; Ismael Véliz, Presidente de A. R. en Marianao; doctor José Manuel Quintana, Representante a la Cámara; doctor Arturo Díaz Perdomo, de Madruga; Ricardo Morejón, de La Salud; Gabriel Salcedo, Presidente de A. R. en Batabanó; José Pérez, vice presidente de A. R. en Batabanó; Pedro Cura, y Manuel Masip, de Santa Cruz del Norte; Tomás Gutiérrez Alea, Esteban Etchegoyen, secretario de actas del Ejecutivo Municipal de la Habana; Pedro Arrechea, de Alquízar; Gregorio Delgado, Presidente de A. R. en Melena del Sur; Gabriel Sánchez, Presidente de A. R. en Isla de Pinos; Casimiro Fernández, Benigno Ibáñez, secretario de correspondencia del Ejecutivo Municipal de la Habana; Manuel Vergara, de Güira de Melena; Rogelio Alfonso, de La Salud; Mariano Sanabria, de Santa Cruz del Norte y José Cutilla, de Santiago de las Vegas.

Desean los empleados privados la "jornada única" en el verano

Piden a los congresistas que aprueben el proyecto de Ley de la Dra. Balbina Remedios

Abogando por el establecimiento de la jornada de siete de la mañana a una de la tarde, numerosas colectividades de empleados de oficinas privadas, se han dirigido por medio del escrito que copiamos a continuación, a los congresistas de la República para que caloricen y aprueben el proyecto de ley que, presentado por la doctora Balbina Remedios, establece la jornada única para el trabajo de esos empleados de oficinas privadas, jornada especial durante los meses de verano.

He aquí el texto del escrito a que nos referimos:

«A los señores Representantes y Senadores de la República de Cuba.

Señores: En nombre de noventa y cinco firmas de colectividades de empleados de oficinas privadas que representan algunos miles de ellos, así como una gran cantidad de patronos y con pruebas que pongo a la disposición de los señores del Congreso, haga una petición a ese Cuerpo colegislador, pidiendo la aprobación del proyecto de ley presentado en la Cámara de Representantes por la Dra. Balbina Remedios y Langahein, estableciendo la jornada única de verano para los empleados de oficinas privadas.

Según establece el mencionado proyecto y contando con el parecer de la inmensa mayoría de los miembros de nuestra clase social, la jornada única que arriba mencionamos, sería de 7 a. m. hasta la 1 p. m. durante los meses de Junio a Septiembre, ambos inclusive.

Trabajando en esta forma se ha de ayudar a la colectividad a evitarse muchas enfermedades que se derivan de los efectos que produce el calor tropical a quienes trabajan después del almuerzo, así como facilita la lucha contra la tuberculosis que diariamente diezma a la juventud cubana, pues quien pueda hacer vida al aire libre y al sol, prepara su naturaleza para evitar ese mal.

El comercio de la ciudad de Santiago de Cuba, viene efectuando dicha jornada hace dos años sin que patronos y empleados sufran trastornos en el desenvolvimiento de sus labores.

Teniendo en consideración lo avanzado del presente mes, gustoso nos sería gozar de los meses restantes.

Por el bien de Cuba. — **Francisco A. Vázquez,** Presidente del Comité Gestor

Colectividades que apoyan el proyecto de ley de la «jornada única», presentado por la Dra. Balbina Remedios Langahein: Empleados de Ferrocarriles Unidos de la Habana; de Crusellas y Cía.; de la Standard Oil Company of Cuba; de Vda. e Hijos de Nicolás Castaño; de Oficinas Aseguradores de Cuba; de Grace Line; de United Insurance Agencies; de Círculo Nacional de Trabajadores; de Havana Docks Corp.; de United Fruit Company; de Compañías de Seguros: de Seguros Cubana Americana; de Sinclair Cuba Oil Company: de Cía. Petrolera Shell-Mex de Cuba, S.A.; de Co. de Seguros de Sagua; de Godoy y Sayán; de Cía. Azucarera Atlántica; de General Sugar Company; del Central Violeta Sugar Co.: de Cía. Cervecera Internacional, S. A. (La Polar); Sindicato Provincial de Empleados y Trabajadores de las Plantas Eléctricas, Gas y Agua de la Habana, etc.

Patronos: Larrea y Ayala, Aguiar No. 71; Iglesias y Sánchez, Aguiar, 71; Asociación Cubana de Compañía de Seguros (formada por cuarenta y siete compañías) Domingo Viño, Presidente, etc».

TODO ESTA CORRECTO EN LA ADMON. MUNICIPAL DE LA CIUDAD CIENFUEGUERA

CIENFUEGOS, junio 22. DIARIO. Habana.—El alcalde de esta ciudad, Dr. Armando Aguilar, ha sido muy felicitado con motivo del resultado satisfactorio de la investigación realizada por comisionados de la Secretaría de Gobernación, en los distintos departamentos de Tesorería, Contaduría y otros del Ayuntamiento cienfueguero.

La cuidadosa inspección practicada obedeció a la denuncia que le fué hecho mediante acuerdo adoptado por buen número de concejales de este Consistorio.

Comprobado que todas las operaciones fueron realizadas de acuerdo con los preceptos de la ley que rige a los municipios, los amigos y simpatizadores del alcalde Aguilar se muestran muy complacidos del resultado de la inspección, tan halagador para su administración.

Hoy nos informó el doctor Aguilar que de nuevo se pretendía que técnicos de obras públicas correspondientes a la Secretaría de Gobernación, inspeccionaran los trabajos realizados en el edificio del Hospital, en la carretera de la Sierra, y en el Palacio Municipal. Estos trabajos fueron suspendidos por orden del presidente de la República.

Las órdenes de pago presentadas a los periciales de Gobernación se ajustan fielmente al crédito invertido—declaró el doctor Aguilar al representante de este diario. «En ningún momento, agregó, tuve temores acerca del resultado de esta dnuncia injustificada, inspirada en rivalidades políticas».

El doctor Aguilar, finalmente, nos asegura que permanecerá dentro del Conjunto Democrático, en fiel cooperación a la obra administrativa del Gobierno.—Obdulio, corresponsal.

«QUIEREN ESTABLECER EN LA ISLA DEL TESORO UN RARO SISTEMA».

ESTUDIARA EL SECRETARIO DEL TRABAJO LAS QUEJAS DEL COLONATO DE ORIENTE

El doctor Portuondo Domenech, Secretario del Trabajo, estuvo en Palacio y charló con los repórters.

Hubo de referirse a la protesta hecha por algunos colonos contra la medida de reembarque de antillanos, por estimar que ella resta muchos brazos a la limpieza de los campos de caña en el **tiempo muerto**.

Dijo que la queja de los colonos será debidamente estudiada, ya que no el propósito del Gobierno proceder con violencias en ningún caso, pero al mismo tiempo desea llevar llevar al ánimo de los capitalistas y patronos las necesidades del cubano obrero a percibir, siquiera en jornales, alguna parte de los beneficios que aquéllos obtienen.

«Cuando comencé a desarrollar mi plan—de acuerdo con las inspiraciones del Gobierno— de darle ocupación a millares de nativos desempleados tuve en cuenta los obstáculos, las quejas y las protestas de los grandes intereses cañeros que cada año emplean en las labores de la zafra a centenares de antillanos, de los que después se desentienden en forma muy fácil»—agregó el Secretario.

«Los protestantes deben comprender que el nativo tiene derecho a algún provecho de los muchos que ellos consiguen con sus industrias. Es necesario que esos colonos fomenten colonias con nativos ofreciéndoles el modo de librar la subsistencia, mientras no llega la zafra.

En opinión del doctor Portuondo Domenech las protestas parten de los latifundistas enemigos de la obra del Gobierno, tendiente a la mejor distribución de la riqueza.

El Gobierno tiene el propósito de continuar su labor y cumplir el programa que se ha trazado, y lo hará sin violencias, pero firmemente, sin cejar en su empeño. Nadie puede llamarse a engaño, ya que este Gobierno es de hechos y no de palabras.

Todos los cubanos, continuó diciendo el Secretario, estamos en la obligación de secundar al Gobierno en esa obra patriótica. Da pena ver cómo pululan millares de nativos haraposos y hambrientos, que no encuentran ocupación debido a la competencia desleal que se le hace en el jornal.

Nadie cree ya en la inferioridad del campesino cubano para hacer la zafra. En la gran guerra, Cuba producía cinco millones de toneladas de azúcar y era fabricada por nativos.

RECHAZA EL ALCALDE DE SANTA CLARA QUE SEA DIRIGIDO POR NADIE

El doctor Carlos M. Morales, Alcalde Municipal de Santa Clara, ha dirigido una extensa carta al redactor de la sección política de un diario de la tarde, en la que hace aclaraciones.

En su documento político —del que nos ha remitido copia con el ruego de la publicidad— el doctor Carlos M. Morales sostiene que no puede aceptar la insinuación de que es dirigido en la posición que ocupa por ningún político, rechazando, con esa insinuación, diversos ataques políticos de que ha sido objeto recientemente.

Reiterando que no se encuentra sojuzgado a la determinación de otra persona en el desenvolvimiento de sus funciones administrativas, el Alcalde de Santa Clara proclama la diafanidad de conducta en el cargo que ostenta.

Se oponen también los hoteleros a la ley de Lucas Cambó

Creen que la Corporación del Turismo hace una buena obra y que sólo necesita dinero

La junta directiva de la Asociación de Hoteles y Restaurants de Turismo ha presentado ante la Comisión de Turismo de la Cámara de Representantes un detallado informe oponiéndose a la aprobación del proyecto de ley del señor Lucas Cambó y examinando los tres aspectos que supone esa legislación, a saber:

Disolución de la Corporación Nacional del Turismo y creación de una Dirección General de Turismo.

Facultades y atribuciones que tendría la citada dirección.

Impuestos destinados a aumentar los fondos de ese organismo.

En cuanto al primero, dice que estando representadas en esa Corporación que se quieren disolver todos los intereses que se pueden beneficiar con el turismo, es indudable que cuidará de éste con mayor celo e interés que cualquier otro centro. Analiza, al efecto, la obra hecha por la Corporación, a pesar de los escasos recursos de que dispone, y dice que no se puede pedir más, por lo que estima injusto que se piense en suprimirla.

Acerca de las facultades de la propuesta Dirección, dice que constituyen un peligro y una amenaza para la mayor parte de las actividades que viven del turismo, cosa que se puede ver en la inquietud que se observa en medio centenar de negocios que pueden resultar afectados. [...]tiene, acerca de esta materia, que no deben darse facultades tan amplias a la Corporación ni a la proyectada Comisión, pues con ellas invadiría el derecho privado del ciudadano y constituiría un Estado dentro de otro.

Respecto al tercero, examinando los impuestos sugeridos, dice que obligaría a los navieros a suprimir las escalas en Cuba; agravaría la crisis hotelera, que no se ha solucionado aun; impediría posibles eventos deportivos; no cree que las corridas de toros puedan resistir el impuesto del 20 por ciento de las entradas brutas; recuerda que el «sweepstakes» fué un fracaso, etc.

Termina diciendo que hay que mantener la actual Corporación ofreciéndole los recursos necesarios para que lleve a cabo sus planes y pueda ofrecer todo lo necesario en esa materia.

LA LEY DE ENFERMEROS DEBE SER APROBADA

En la noche de ayer recibimos la visita de una comisión de enfermeros de clínicas privadas, compuesta por los señores Vicente Alvarez, Pedro González Ferregur, Leopoldo Sánchez Cruz, Francisco Nogal y Ramón Rodríguez, quienes se interesan porque se apruebe el proyecto de Ley que está pendiente en el Senado, asignando a los enfermeros del Estado y a los particulares, sueldo mínimo de 75 pesos mensuales.

Como se sabe, el referido proyecto fué aprobado ya en la Cámara de Representantes y se espera que de un momento a otro lo sea por el Senado que va a disponer próximamente su inclusión en la orden del día.

OFICIAL

Secretaría del Trabajo

AVISO

Hasta las horas de los días que se indican en el HORARIO que se inserta a continuación, se recibirán en la Oficina de la Comisión Local de Subastas, en el segundo piso, apartamento número 201 de la Secretaría del Trabajo, Oficios y Obrapía, proposiciones en pliegos cerrados para los suministros durante el próximo Ejercicio de 1937 a 1938, de los artículos que en los mismos se relacionan y en las horas que se citan, se abrirán y leerán públicamente.

Se darán pormenores y pliegos de condiciones a quienes lo soliciten, todos los días hábiles de nueve a doce m.

HORARIO DE SUBASTAS
Junio de 1937.

Viernes día 25. 9 a. m. Suministro de Utiles y Efectos de Oficina.

Lunes día 28. 9 a. m. Suministro de Utiles de Limpieza etc.

Martes día 29. 9 a. m. Suministro de Uniformes para Ordenanzas, Chauffeurs y Policía.

Miércoles día 30. 9 a. m. Suministro de Revistas, Fajas y Tarjetas Postales Impresas.

Rogelio de Juan y Puñal,
SECRETARIO DE LA COMISION LOCAL DE SUBASTAS.
VTO. BNO.
Dr. José J. Chalons,
PRESIDENTE DE LA COMISION LOCAL DE SUBASTAS.
16, 17, 18, 21, 23.

OMNIBUS
"LA CUBANA"

UNICOS EN CUBA CON CARROCERIAS DE ACERO Y CRISTALES INASTILLABLES
6 SALIDAS DIARIAS
TERMINAL EN HABANA: HOTEL NEW YORK. DRAGONES 16
(AL LADO DE LA CUBAN TELEPHONE)
TELEFONO A-7166
SALEN DE LA HABANA
4.30 A. M.—7.00 A. M.—12 M.—3 P. M.—6.30 P. M.—10.00 P. M.
LA SALIDA DE LAS 7.00 A. M. ES HASTA CAMAGUEY
LAS DEMAS DIRECTAS A SANTIAGO.

M.E.C.D. 2016

AVANCE

A PARTIR DE HOY

distribuirá Postales Diarias en

ROTOGRABADO

EN CONEXION CON R. CRUSELLAS Y CO., S. A.

LOS DOS SARGENTOS

Millones de almas se han conmovido con las intensas escenas del hondo drama «LOS DOS SARGENTOS», que traducido a casi todos los idiomas ha sido representado en los escenarios de todos los países de Europa y América. Trátase de una obra teatral que un gran animador cinematográfico, Enrico Guazzoni, ha remozado y embellecido, llevándo'a a la pantalla, merced a los esfuerzos creadores de la MANDER FILM, que ha reivindicado los derechos de Italia a engrandecer la cinematografía, imprimiéndole los tradicionales prestigios artísticos de la inmortal tierra del arte. «LOS DOS SARGENTOS» es una obra maestra, que reafirma la gloria de Enrico Guazzoni, el gran director que en las grandes películas «QUO VADIS» y «EL SAQUEO DE ROMA» se hizo acreedor a los juicios más definitivos de la crítica y a las aclamaciones entusiastas de los públicos más severos.

LOS DOS SARGENTOS

que interpretan grandes actores como Gino Carvi, Mino D-Oro, Ev Maltaghati y Luis Férida, secundados por artistas de brillante personalidad. La Habana admirará próximamente esta gran película, que ha de señalar el inicio de una serie de brillantes acontecimientos cinematográficos, llamados a asombrar al gran público cubano. Su argumento está lleno de emoción y se desarrolla en plena Era napoleónica, cuando las victorias guiaban los pasos del Corso por toda Europa y muchos de sus cuadros tienen por escenario una ciudad víctima de la viruela. En un ambiente de heroísmo y dolor, lleno del fragor de las batalas, se desenvuelve la intensa y conmovedora acción de «LOS DOS SARGENTOS» que que por su calidad excepcional, por sus lujos, por lo intenso de su asunto, por lo brillante de su interpretación, es el gran FILM escogido por AVANCE para iniciar esta colección, cuyo simple anuncio ha despertado gran interés.

AVANCE

se dispone—a partir del Miércoles próximo día 23—ofrecer un nuevo servicio a sus lectores, con la cooperación del JABON CANDADO obsequiándole diariamente con escenas de las mejores películas cinematográficas que vengan a La Habana. Dichas escenas serán delicadamente impresas en rotograbado y llevarán al dorso una sinopsis de su argumento.

A partir de HOY comenzará AVANCE a repartir las postales diarias.

CRUCIGRAMAS

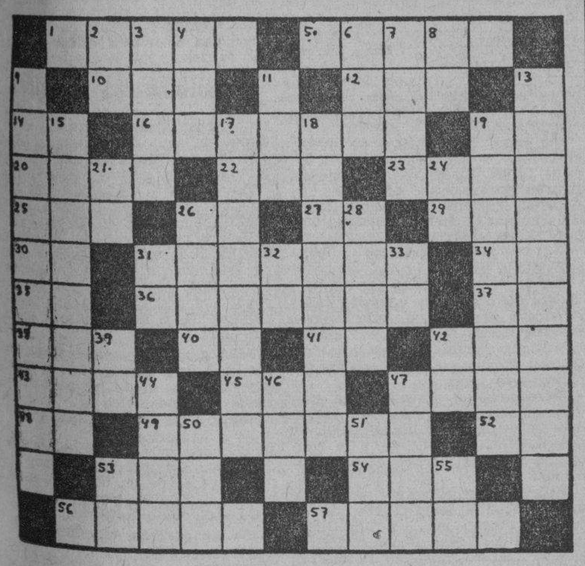

HORIZONTALES

1—Pieza de la armadura
5—Cuernos
10—Labiérnago
12—Oasis del Sahara central
14—Número romano
15—Infierno
18—Asociación Canaria
20—Peñasco en la tierra o en el mar
22—Jefe de tribu entre los idumeos
23—Concavidad profunda y oscura
25—Cólera
26—Dios del Sol
27—Artículo
29—Apócope de Santo
30—Afilmación Nacional
31—Ave
34—Símbolo del sodio
35—Variante
36—Tiempo del verbo afear
37—Artículo
38—Nombre de letra
40—Afirmación Nacional
41—Sílaba que repetida resulta un apodo familiar
42—Hacia aquí
43—Cuadrumano sudamericano
45—Territorio portugués en la costa accidental del Indostán
47—Tiempo del verbo caer
48—Símbolo del radio
49—Poner adornos
52—Voz que se usa repetida para arrullar a los niños
53—Cocino
54—Flor
56—Forma natural del lenguaje
57—Metal

VERTICALES

2—Moneda de cobre de los romanos
3—Ciudad antigua de la Arabia
4—Instrumento agrícola usado en Méjico
6—Río de Galicia
7—Parientes
8—Terminación de infinitivo
9—Medida de longitud
11—Condimento
13—Herramienta para estriar
15—Hija de Escipión el Africano
17—Aplícase a los terrenos pertenecientes al Estado
19—Cosa a la cual se atribuyen virtudes portentosas
21—Empezar a aparecer la luz del día
24—Interjección
26—Abertura en los cascos de las caballerías
28—Espadaña
31—Símbolo del gallo
32—Artículo
33—Naipe
39—Y o e (antiguo)
42—Río de Francia
44—Nombre griego de la diosa de la curación
46—Metal
47—Arma blanca
50—Número
51—Cerveza inglesa
53—Terminación de infinitivo
55—Afirmación

A. L. G.

Solución al Crucigrama anterior

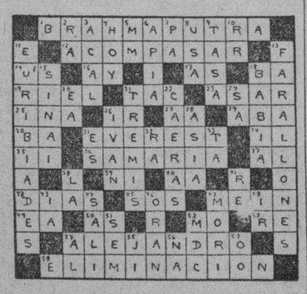

AUTOMOVILES CIRCULADOS

Por transitar con exceso de velocidad, fueron circulados ayer por la Policía, los vehículos siguientes:

Primera Estación: 17.695.
Segunda Estación: 34,296.
Cuarta Estación: 32,643.
Séptima Estación: 70,768, 38,419, 18.947, 25.179, 31.742; ómnibus 78 y 84, ruta 2, y 523, ruta 20.
Octava Estación: 18,675.
Novena Estación: 14,940, 11,190; ómnibus 252, ruta 9 y 669, ruta 23.
Décima Estación: 66,855, 93,010, 1,628; ómnibus 476 y 474, ruta 16.
Oncena Estación: 6,810, 10,876, 13,420, 27,099, 38,503; ómnibus 184, 323, 56,373, 58,324.
Duodécima Estación: 72,326.
Décima-cuarta Estación: 10,976, 18.962, ómnibus 53, ruta 1; 1,672, ruta 2

LUCES DE LA HISTORIA

BLANCOS CONTRA PIELES ROJAS —El regreso—

Por J. Carroll Mansfield

Pasatiempos

¿QUE ERROR HAY AQUI?

Si no encuentra el error, busque la solución mañana.

SOLUCION AL PROBLEMA ANTERIOR

Al revés, mirando hacia la izquierda, en la esquina inferior de la derecha.

SU DESTINO hoy

Por MARY BLAKE

«CANCER»

JUNIO 23

Parece que el niño nacido hoy se dedicará al llegar a su edad a alguna actividad que lo hará rico. Tendrá mucho éxito en la sociedad y será muy querido de todos.

Si es usted mujer y cumple años el 23 de junio, es instintivamente muy piadosa, aunque sólo se revelará esa característica si vive en un ambiente apropiado para ello. Debe tener habilidad para manejar el dinero con juicio, y si se dedica a trabajar seguramente ganará mucho. La debilidad de su carácter puede consistir en descorazonarse por las cosas pequeñas. Es usted caritativa en el dicho y en el hecho. Sus perspectivas matrimoniales parecen llenas de promesas.

Si es usted hombre y hoy cumple años, no le conviene ser muy conservador, pues eso tiene el peligro de que lo consideren atrasado y en desacuerdo con el resto del mundo. Como ingeniero, impresor, editor, pintor actor o vendedor puede llegar a descubrir el camino del éxito.

TERRY y los piratas

HUELLAS OSCULARES

por Milton Caniff

LAS AVENTURAS DE TOMAS GAVILAN Y EL INTREPIDO AQUILES

TITO AUDAZ Y SU ODISEA MARINA

M.E.C.D. 2016

Cardenenses

DOMINGOS DE LA PLAYA

El entusiasmo por Varadero

Varadero.

En gran animación.

Cada domingo que transcurre del verano de 1937, es mayor el gentío que afluye a nuestra playa incomparable para disfrutar de las delicias que ofrece aquel paraíso de Cuba, todo el año, pero muy especialmente en el calor que hay que abandonar la ciudad para buscar el aire puro y fresco de los campos y del mar.

Varadero!

Imán poderoso.

Desde el confín más lejano de la República vienen huéspedes a diario para gozar de aquel ambiente delicioso y sobre todo los domingos resulta aquello pequeño para los miles de personas que lo invaden.

Es un desfile grande.

Desfile que entusiasma.

Estuve allí temprano este domingo último, no obstante haber abandonado la Playa Azul la noche antes, algo tarde, con motivo de las fiestas de la Convención del Apostolado.

Pero Varadero no cansa.

Reconforta y vivifica.

Como siempre los domingos el simpático Club "Arechabala" congregaba parties diversos de asociados, disfrutando unos del baño, otros de la charla y otros saboreando los exquisitos "coaktails" del experto y amable "barman" Angelito, siempre cotelera en mano y agilidad en el servicio.

De gala Casa-Mar.

El confortable y nuevo hotel.

Vecino al Náutico, su propietaria la señora De la Torre de Sarría, contaba con huéspedes incontables, muchos de ellos cubriéndose del sol radiante de esa mañana hirviente de junio, bajo artísticas sombrillas de playa.

El Náutico es alegría.

En sus comedores y en su bar.

Allá en ese bar del palacete de la playa, el caballeroso administrador del Club, Raúl Busto, atendía a los socios y sus invitados, mientras el activo "barman" Gustavo permanecía completamente dedicado a la confección de sus cocktails.

El Hotel Torres, lleno.

Totalmente lleno.

Ni un solo apartamento disponible, ni una sola mesa desocupada en sus comedores, había en este fin de semana en el hotel que "manichea" Enriquito Torres.

Vista Alegre, risueño.

Con la expresión de su nombre.

Allí la señora Miranda, su propietaria, se multiplicaba en atenciones para sus visitantes con el gentil Leopoldo Quevedo.

Miramar, un encanto!

Con muchos encantos.

Allí celebraban su primer aniversario de bodas los jóvenes esposos señora Carmina González de Armas y el culto doctor Carlos de Armas, rodeado de congratulaciones, así como el día anterior hubo una magnífica fiesta en Miramar Boarding House con motivo de celebrar su cumpleaños la linda Aidita Díaz González, la muñeca de la propietaria de esa gran casa, la señora Panchita González de Díaz.

Allí saludé a Gisela de la Torre.

Con su esposo y baby.

Convertido en jardín fragante de exquisitos aromas, la Casa de la Rosa se verá muy favorecida con selecta clientela de distintas sociedades.

Fina siempre su propietaria.

La gentil Margot de la Rosa.

Entre los visitantes a Varadero el domingo tuve el gusto de saludar por mediación del señor Tamayo al señor Julio Gutiérrez, Presidente del Centro Montañés de la Habana, al señor Barreneche, el Secretario y al Director de la Estudiantina de ese Centro señor Rouco que venían a iniciar los preparativos de la gran excursión que traerán a nuestra playa el domingo 1 de agosto de 1937, por ferrocarril.

Traerán su Estudiantina.

Un conjunto musical valioso.

Este domingo de la Playa que acaba de pasar es precursor de muchos más que vendrán deliciosos.

Un furor Varadero.

Lo dicen todos.

Las regatas de Cienfuegos

El 11 de Julio.

Cosa resuelta.

Mi distinguido y buen amigo el doctor Ciro Raúl Jones, Secretario del Club Náutico de Varadero, me envía la nota de los festejos que se efectuarán en la Perla del Sur con motivo de esas regatas de remos junior, a las que irá a competir nuestro "crew" varaderista.

Daré esos actos.

Hélos aquí:

Jueves 8 de Julio, 6 p. m., Te bailable.

Viernes 9 de Julio, 6 p. m., Te bailable.

Sábado 10 de Julio, a las 10 a. m., Baile Informal.

Domingo 11, 8 a. m.: Regatas de Remos.

Domingo 11, 9 a. m. a 2 p. m., Baile.

Domingo 11, 5 p. m., Te bailable.

Se invita a los socios del Náutico.

Que tendrán que identificarse.

Un saludo

De felicitación.

Mándolo afectuoso.

Es para la joven y bella señora Estela Barceló de Bermúdez, residente en la Capital, que en la fecha de hoy celebra su natalicio y que se lo deseo colmado de satisfacciones infinitas.

Reciba mi saludo.

Desde su Cárdenas querida.

Temporadistas

Se anotan a diario.

En la playa azul.

Arriban a ella ahora los jóvenes y distinguidos esposos doctor Luis E. del Valle y la señora Terina Souza, de la mejor sociedad habanera, con sus simpáticos hijos Luis Francisco y Magda.

Me place saludarlos!

Afectuosamente!

Natalicio

De un amiguito.

El pasado jueves.

Lo celebró en esa fecha el gracioso Ramoncito Iturrioz Rodríguez, uno de los encantos de los felices esposos señora Virginia Rodríguez y el señor Ramón Iturrioz.

Felicito a ese baby.

Con los mejores deseos.

Dos triunfadores

Dos jovencitos.

Simpáticos y graciosos.

Son ellos Rolando y Raymond Amador López, hijos de los distinguidos esposos señora Nena López, bella y gentil dama y el querido galeno doctor Ramón Amador, los cuales acaban de examinarse en el colegio "Champagnat" de esta ciudad de los ilustrados Hermanos Maristas, obteniendo ambos la elevada nota de Sobresaliente.

Además, medallas.

Premios valiosos.

Rolando y Raymond se vanaglorian del resultado obtenido en sus estudios.

Muy bien por ellos.

Enhorabuena!

Francisco González Bacallao

H A B A N E R A S

LA MODA ACTUAI

AUMENTO DE BELLEZA

Tres encantadoras modelos de modas para la playa, en que Diane Barrington, Jane Hamilton y Marie Marks, usan sandalias a la última moda, sin puntas.

Sandalias sin punta, pies libres y caras sin arrugas, he aquí un círculo feliz, es precisamente lo que la moda está haciendo en estos días.

El otro día le oí decir a una señora: «ya no sabe una cuáles son las pantuflas para el baño y cuáles los zapatos para salir a la calle».

La verdad es que cuando se puede combinar la comodidad y libertad de las pantuflas con la elegancia y estilo de las sandalias, se ha alcanzado un deal. Personalmente no creo que las sandalias sin puntas y sin tacones sean lo mejor que hay para caminar. Por el contrario, para pasear y caminar mucho es mejor usar zapatos comunes y corrientes.

Pero en general, la sandalia tiene sus ventajas, sobre todo para los días calurosos, en primer lugar, porque permite que los pies se ventilen, y se evita esa sensación de calor y aprieto que es tan desagradable. En segundo lugar, está haciendo esta moda de sandalias sin puntas que las mujeres cuiden mejor los pies, lo cual es muy conveniente. Y en tercer lugar, cuando las mujeres comienzan a fijarse en los pies desde el punto de vista de la belleza, empiezan también a cuidar de su salud.

La mujer moderna ha comprendido al fin y al cabo que los pies son el fundamento, literalmente, de toda la belleza femenina.

Un especialista en zapatos me dijo recientemente que el promedio del tamaño del pie de las mujeres ha crecido en las últimos tiempos, lo que se debe en parte a la mayor comodidad en los vestidos. Los pies de la moderna generación son más grandes porque en la niñez se le proporcionó calzado más apropiado, que permitía el buen desarrollo de los pies. Pero a pesar del aumento en tamaño, la diferencia es imperceptible, porque los zapatos son tan elegantes, que siempre aparecen pequeños y delicados.

Es mucho lo que se puede hacer por la belleza de los pies en casa. Cuando tome el baño caliente en la tina, frótese los dedos y los talones con un cepillo bastante áspero, y con mucho jabón. La cutícula se puede trabajar con un palillo en que se envuelve previamente una mota de algodón.

ACCESORIOS DE NOVEDAD

Acaba de llegar de Europa una preciosa colección de artículos propios para reunir en los vestidos de verano los más bellos conjuntos.

Estos accesorios que vinieron de París para La Elegante, de Galiano 64, reúnen en sus distintos aspectos maravillosos efectos que realizan las toilettes que generalmente vienen dentro de una sencillez marcada.

Los ensembles de carteras y cinturones, guantes, hebillas, botones, medias, flores, encajes y demás accesorios necesarios para la mujer, se traducen en verdaderas obras de arte donde imprimen para cada aplicación el mayor gusto que pueden ofrecer los creadores de las fantasías francesas.

NOTAS DE PARIS

Las colecciones de mediados de estación están en pleno apogeo, ofreciéndonos muchas novedades para el verano y prometiendo infinidad de ideas para otoño. Una vez más esas artistas de la costura han puesto a trabajar su imaginación. Ahora parecen estar preso entre el Scylla y Charybdis de la coronación y la Exposición de París. Aun están dominadas por la emoción de elegancias inspiradas en las festividades del otro lado del Canal y también anticipan las modernas formas de arte y decoración que se verán expresados en los pabellones a lo largo del Sena que ya se inauguró pero sin estar terminado.

Schiaparelli, siempre la veleta que indica lo que hay en el ambiente, hábilmente emplea el estilo moderno y el frou-frou.

Antes de todo, pidió a Jean Cocteau para que le proporcionara alguno de sus surrealismos para motivos decorativos. Lo menos que se puede decir es que él ha hecho diseños originales ofreciendo algo definitivamente distinto en la manera de adornar los trajes. Un modelo es de crepé musgo color rosado, trabajado en un diseño precioso y fantástico que representa una mano colocada en el escote y ramos de flores divinamente bordados uno en la mano los otros esparcidos por la falda, el dibujo está bordado en lentejuelas de colores en verde, azul y amarillo. En la colección de Schiaparelli también hay un modelo que coquetea con una nueva idea largo por detrás y corto por delante. No se sabe todavía si las muchachas aceptarán los nuevos trajes con falda más arriba del tobillo, para las noches de otoño o los despreciarán y seguirán con las faldas largas para traje de baile.

CONSEJOS DE BELLEZA

Los cuidados de belleza deben comenzarse desde que abrimos los ojos, fijando siempre nuestra mayor atención en la cara, que es donde radica la impresión primera que hacemos en los demás.

Después de efectuar el maquillaje ya sea para salir o para quedarnos en la casa, debemos pasar un cepillito suave con un poco de la Grasa Greta, tan favorecedora, sobre las pestañas y cejas, logrando así un brillo sano que se pierde con el polvo.

Si se quiere, se sombrea el párpado con este producto que tiene la facultad de vigorizar las pestañas volviéndolas largas y coposas.

A STALIN

El pueblo de Moscú se desmorona
al peso del malvado comunismo.
Viene al suelo el actual imperialismo
que tú mismo fabricaste en persona.

Así cayó la confundida Roma
en sus horas de loco paganismo.
Persiguiendo tenaz el Cristianismo
convirtióse en mortífera leona.

Pero por fin, triunfando el Nazareno,
castigóse el romano sanguinario,
poniendo en alto el inmortal madero;

Probando de ese modo que su seno
es todo corazón, y es el sagrario
que cubre con amor el mundo entero.

¡Satánico embustero!
protestando de honrado y de patriota,
has hecho de tu pueblo, un pueblo idiota!

ANONIMO.

Junio de 1937.—

CURIOSIDADES

Entre las etimologías que le han aplicado al nombre Vizcaya diversos autores, el más adecuado, según Iturriza, es el que significa tierra montuosa y de collados elevados y que tomó su denominación sin duda de una sierra alta que está a la banda occidental de la noble villa de Erri-goitía, a distancia de un cuarto de legua, en cuya eminencia permanece una ermita de Santa Cruz llamada de Vizcaigana, como fundada en el monte llamado Vizcaya, y es dable que en la antigüedad se nominase Vizcargaraia, porque Vizcar en la lengua vulgar es lo mismo que loma, o superficie, y garaia, o gaia, cosa elevada o cimera.

Al padre Gabriel de Henao, le parece que trae su origen de Bits y baya, que significa costa espumosa. No falta persona curiosa en etimolizar, que el nombre de Vizcaya provino de Bici-caya; bici, vivir, y caya terminación de cosa de vida o vital, a causa de que los Vizcaínos siendo porción de los antiguos bantabies, y estimando más la libertad que la vida, los que perdían esta sujetándose a yugo extranjero quedaban en la estimación de ellos muertos, y los que defendieron valerosamente la libertad, vivos Vizcaínos, pudiendo llamar a este noble país terra viventium, a la manera que antiguamente el mundo se componía de dos naciones, la de Hebreos fieles y de Gentiles, gente ilac (gente muerta).

MENU DEL DIA

Almuerzo	Comida
Fruta bomba natural	Grape fruit
Revoltillo de acelgas	Puré de chícharos
Arroz con quimbombó	Pargo al horno
Ruedas de pargo. Ensalada	Tamal en cazuela
Merengue con coquimole	Ensalada. Torrejas

V I B O R E Ñ A S

Un saludo

Lo dedico en sus días y cumpleaños a la estimada y joven señora María Roveira y González, amada esposa del señor Pedro P. López Amador, que en horas de la tarde recibirá a sus amistades, sin carácter de fiesta.

Con mi expresivo saludo le hago llegar hasta su dichoso hogar mis votos por su felicidad, que siempre le deseo inquebrantable.

Bodas de algodón

Dos años de casados cumplen hoy los jóvenes esposos, bella dama Consuelito Rodríguez Peña y el cumplido amigo Lorenzo Ramos Martínez, en cuyo hogar les sonríe un lindo angel terrenal, de sólo unos meses de nacido.

Presentes los tengo, los felicito y les deseo el cumplimiento de sus Bodas de Diamante.

Señorita Paquita Rubial Calvo

Celebra hoy su cumpleaños tan gentil y bella figulina, cuyo hogar convertido quedará en un hermoso jardín, con las muchas flores que recibirá, para ser «Paquita» la más bella y sonriente.

Al dedicarle mi más expresiva enhorabuena, también le dedico mis votos porque siempre cumpla dichosísimos años.

Un recibo

Muy concurrido vióse el de la gentil señorita Luisa María Rodríguez y de la Maza, a pesar de su carácter de muy íntimo, pues hasta su hogar fueron a saludarla sus muchas amigas, que por Luisa María y sus familiares fueron delicadamente atendidas y obsequiadas con rico buffet servido en el elegante comedor que decoró con su habitual gusto el joven florista propietario de la casa Tosca, Enriquito Rivero Rodríguez.

Hasta las nueve de la noche estuvieron a su lado sus amigas:

Eva y Hortensia López, Rosa Rodríguez, Hilda Rodríguez, Consuelo Higueras, Carmen Ruibal, Zoila Hernández, Sira del Río, Alba del Río Encarnación Llovet, Lolita Portela, Graciella y Elena Larriú, Zoila Llorens.

Ofelia López, Yolanda Rodríguez, Mirta Presas, Angélica García, Gloria García, Josefina y Martha Sierra, Raquel Nariño, Rosa Aguilar, Margarita Estrada, Carmen Alvarez, Gisela Alvarez, Laura Lozano, Amalita y Mimí Fernández, Rosa Crespo

Reitero mi felicitación a Luisa María, a la que junto con sus amados padres deseo disfrute siempre de inquebrantable felicidad.

Señora Laura R. de Avellaneda

Después de haber sufrido por algunos días una molestísima dolencia tan apreciable dama disfruta de perfecta salud, reinando en su hogar la más intensa alegría, dado que en un principio fué delicado su estado

Me complazco en comunicar tan agradable noticia a sus relaciones sociales, dedicando a dicha dama y a su adorada hija «Nena» mi más expresiva enhorabuena.

Antonio Rivero Rodríguez

Mi simpático amiguito «Toñito», que operado ha sido hace pocos días por el afamado cirujano doctor Eugenio Torroella, de apendicitis, se encuentra ya en su residencia, al lado de sus queridísimos padres, la bondadosa señora Blanca Rosa Rodríguez y el cumplido amigo señor José Leopoldo Rivero Lemus.

Mi más afectuosa enhorabuena les dedico, extensiva al doctor Torroella por su éxito, que una vez más incontable, solidifica su bien ganada reputación de experto cirujano.

Función extraordinaria

Existe gran embullo para asistir a la triple del próximo viernes en nuestro coliseo toscano, gran matinée dedicada a nuestro bullanguero mundo infantil, con un interesante concurso de «Hi-li», con valiosos premios a la una; tanda en la que será proyectada la famosa cinta «Adversidad», con muchos obsequios para las damas y las figulinas, y una función nocturna, a las ocho y media, con dicha película y ameno programa, y obsequios a las damas.

Las localidades pueden adquirirse en la Contaduría del cine Tosca, o bien por conducto de los antiguos empleados.

Viajes fines de semana.

Como sé son muchas las familias a las que agradan los viajes de fin de semana, me complazco en decirles que solicitando un folleto descriptivo en el Departamento de Pasajes de tos Ferrocarriles Unidos, lo recibirán por correo.

En él verán los lugares que pueden ser visitados a increíble precio, entre otras localidades, nuestra posesión ultramarina de Isla de Pinos, en la que se puede permanecer «seis días», por sólo «veinte y tres pesos», todos los gastos incluídos, y bien vale la pena de conocerse la Isla del Tesoro.

Gran verbena benéfica

Fiesta en el espíritu a más de fiesta bailable, alegría de haber realizado obra buena a más de obtener unas horas—seguramente inolvidables—de esparcimiento y distracción. Ello se ofrecerá el sábado 3 de julio en el palacio de la Asociación de Dependientes en ocasión de la «Verbena de Verano» que allí ha de celebrarse, y que se organiza bajo el signo de un noble y levantado propósito: ayudar, con parte principal de lo que se recaude, a los viejos recluídos en Munuera.

En los salones todos del palacio se bailará, porque orquestas (y de las mejores, ciertamente) habrá de encontrar el bailador por doquier. Que nada se resta a la organización acabada de este festival en el que los muchachos de la Sección de Recreo y Adorno que preside el doctor Benito Larín, tiene empeñado su coraje, su entusiasmo, su deseo de servir y de servir con éxito.

En la preparación de la «Verbena de Verano» interviene, según oportunamente informamos, un comité de damas, señoras y señoritas asociadas, que se esfuerzan, colaborando todos los días, con los jóvenes vocales de la Sección de Recreo. Pero ha levantado el ánimo con deseos de auspiciar la gran fiesta la buena voluntad de sus organizadores, y las finalidades de la misma. Y así son muchos los que se hacen eco del festival, lo difunden, lo propagan y trabajan porque su celebración resulte, como en efecto ha de resultar, un acontecimiento digno del mayor encomio.

Restablecida

Disfruta ya de perfecta salud la gentil figulina Rosarito Boada Casas, ahijadita del querido amigo señor César Rojo, que estuvo padeciendo una molesta dolencia días pasados.

Al consignar tan agradable noticia reitero a Rosarito mi enhorabuena muy expresiva.

Una boda en La Merced

Mañana día de San Juan Bautista contraerán matrimonio en este suntuoso templo, la distinguida y bella señorita Adolfina Núñez y Lloret y el señor Juan Pascual Nogués, que con doble motivo será memorable para él la fecha de mañana.

Su enlace está señalado para las nueve de la noche.

Anticipadamente los felicito.

Urbano del Castillo.

PINAREÑAS

El domingo en el Liceo

En la gran sociedad de la Avenida de Martí.

Un acto social sin precedentes.

Fué el magno festival bailable celebrado en la noche del domingo último en los aristocráticos salones de la sociedad Liceo.

Jamás en los anales sociales de Pinar del Río se registró nada tan interesante, tan extraordinariamente grandioso y tan digno de ser grabado con letras de oro en la historia social de un pueblo.

La regia y majestuosa mansión del Liceo, lucía toda ella artísticamente adornada estilo criollo, donde los artistas que tuvieron a su cargo tan delicado trabajo, derrocharon a manos llenas el buen gusto, para traer a nuestra imaginación los días felices de épocas cubanas ya idas.

Todo parecía un edén florido, un feliz cuento de las Mil y una Noches convertido en hermosa realidad.

Pero si el adorno citado era grandioso, más interesante y más poderosamente llamativo era la comparsa que organizada por la joven y bellísima damita Lolita Ochoa, esposa del teniente coronel Manuel Benítez Valdés, partió desde el hotel Globo hasta la regia sociedad, integrada por cientos de parejas, luciendo la típica vestidura criolla de hace años.

Al frente de dicha comparsa iban los esposos Ochoa-Benítez, comandante Arias y señora, capitán Iglesias y su elegante señora Alicia Pons, el teniente Velazco y señora, el teniente Sarmiento y señora el comandante Folla y su compañera Ondina Martínez, el teniente auditor Perdomo y su compañera Nela Argudín y cientos de parejas que formaban una fila interminable.

Esta comparsa llevaba dos carretas con preciosos adornos e infinidad de faroles iluminados con luces de profusos colores.

Fué algo estupendo que causó la admiración de miles de personas que se agolparon en la Avenida de Martí para contemplar su llegada a la sociedad Liceo.

Verdadera obra maestra en su clase, que consagra a las damitas Lolita Ochoa de Benítez, Alicia Pons de Iglesias y a las esposos del teniente Sarmiento Soledad García de Sarmiento y del doctor Miguel Pérez Arias Teresita Rodríguez, quienes colaboraron felizmente a la realización de la misma.

También formaron parte de dicha comparsa las siguientes parejas que gentilmente invitadas por los esposos Ochoa-Benítez, vinieron de la capital.

Cuca Quintana de Anaya Murillo, Rosita Quintana de Laguerueia, Talita Quintana de Rodríguez Valiente, Lolita Boullón de Pérez Benitoa, Americana Alvarez de Domínguez, Cristina Jiménez de Armand, Conchita Gato de del Valle, Sra. de Fernández Mederos, Silvia López de Pérez Cajete y la Sra. de Campos, así como las señoritas Conchita Espinosa, Chony Pérez Benitoa, Aida y Bertha Armand y la señorita Campos, todas las cuales fueron atendidas con todo género de delicadezas en la suntuosa mansión que en la ciudad militar de esta capital poseen los jóvenes y queridos esposos, la elegante y bella damita Lolita Ochoa y el prestigioso teniente coronel Manuel Benítez Valdés, jefe de este regimiento militar.

Tanto la señora Ochoa como Alicia Pons y demás organizadores y colaboradores de esta comparsa, tienen que sentirse altamente satisfechas y orgullosas del triunfo de la misma, que ha sido la nota de mayor actualidad social registrada en largos años en la historia de Pinar del Río.

Otras comparsas igualmente brillantes y atractivas, figuraron en el festival bailable del domingo en la regia sociedad Liceo, tales como la que organizara el doctor Arturo de la Torre, director de la prestigiosa institución, elemento entusiasta y organizador, ayudado eficazmente por la señora Conchita Verde de Saludes y otras damas y damitas.

La del joven Abelardo Castellano y su bella esposa, que fué digna de una estruendosa salva de aplausos al hacer aparición en los salones de la sociedad.

De todas partes de la provincia concurrieron elementos sociales a acrecentar el éxito de este inolvidable festival.

De Consolación del Sur: el doctor Jordán y señora, Julio Nores y señora, Octavio Montoto y señora, Antonio M. Pinelo y su gentil prometida, Gloria Sampedro, Hena Sampedro Srta. Giraldino y Bruno Besú y señora.

De San Juan y Martínez: Argudín y señora, Baxter y señora, Jané y señora y otros.

Algo incomparable, donde estaba representado todo cuanto vale y brilla en la vida social de Vueltabajo.

Una página brillantísima, imborrable y única que escribe la sociedad Liceo, no solamente en su vida propia sino en los anales de nuestra historia local.

La música estaba a la altura del acontecimiento que se celebraba.

La popular orquesta del Casino de la Playa ejecutó un programa bailable con suprema maestría, arrancando al pentágrama los ritmos más melodiosos de la música típica nacional

Un verdadero oleaje de mujeres y hombres que se confundían en medio de una noche tropical pródiga en luz y con cielo eternamente azul tachonado de estrellas.

Es imposible traer a las cuartillas toda la inmensa vibración de aquel gentío que bailaba y reía en un jubileo interminable.

La capital pinareña vivió la noche del domingo horas felices, que han quedado grabadas en su memoria con recuerdo indeleble.

El interior de la sociedad Liceo, majestuoso y estupendo, daba la más sensacional impresión, a la vista de la enorme concurrencia que allí se congregó.

¡Cuánto derroche de arte y buen gusto!

Profusión de bellos farolitos, miríadas de flores y adornos típicos

En fin, un evento social de múltiples proporciones y de indescriptible realidad, digno para ser cantado en la prosa rimada de los grandes magos de la pluma y de la poesía.

Pálido todo cuanto se diga ante su magnificencia.

Tal era de insólito.

Tal era de incomparable.

Y de único el festival bailable del Liceo la noche del pasado domingo.

Guillermo Rodríguez.

RECETAS DE COCINA

Arroz con quimbombó

Se hace un buen sofrito con manteca, cebollas, ajos, ají y tomates bien picadito. Aparte se pondrá una libra de quimbombó tierno, al que se le quitarán las cabezas, a hervir con agua suficiente cuando empieze a hervir se le añade el sofrito y el arroz con un poco de sal. A este sofrito se le puede añadir trozo de carne de puerco si se quiere, cuando esté blanda se une con el arroz que al estar seco, se rociará con manteca bien caliente cuando no lleve la carne.

M. R. de FONTANILLS.

M A T A N C E R A

María Teresa Hidalgo

La novia del domingo.

A las siete de la tarde del pasado día veinte de junio, tuvo efecto en la Catedral de San Carlos, el acto brillante de los esponsales, de la bellísima señorita cuya foto glosa estas frívolas líneas de mis «Matanceras», con el apuesto y caballeroso joven Cristóbal Moré y Almirall.

El templo majestuoso que tiene por Párroco al Reverendo doctor Jenaro Suárez Muñiz, abrió sus macizas puertas a esa incierta hora del crepúsculo, para recibir en su sagrado recinto a una de las más airosas y arrogantes novias de esta season.

Del brazo de su padrino, el Presidente de nuestra Audiencia doctor Cristóbal Moré y Marruz, hizo su triunfal entrada en la Catedral la señorita Hidalgo Gato, desplegando el lujo de una de las toilettes más suntuosas y más elegantes que creara París, para las novias de 1937.

Interpretado en chiffón y encaje de esa robe, como podrá apreciarse por el propio lector, estaba rubricada por Serafina Ponce, artífice de la alta costura, que si no tuviera hecha ya su reputación en el gran mundo habanero, bastaríale por sí sólo, este alarde de buen gusto, para consagrarla definitivamente.

Un ramo de callas, las aristocráticas y esbeltas flores, aprisionaba en sus manos María Teresa, cuya gracil figura lucía en toda la arrogancia y en toda la esbeltez de su magnífica prestancia.

De tul el velo, dejaba descubierta la risueña faz, que aparecía nimbada por una coifure de gardenias.

Marcando el paso a la desposada, hizo su entrada en San Carlos, la graciosa muñeca María Elvira Moré y Borges, sobrinita del novio, que con un traje en chifón azul y rosa, respondiendo al estilo 1830, regaba pétalos por la dichosa senda que recorriera la ideal fiancée.

Esperaba en el altar, acompañado de la madrina, la señora Ceilín de Hidalgo Gato, el afortunado galán, el simpático «Totoño» Moré, en quien reflejábase la dicha que lo embarga en aquellos instantes.

Prestos los novios ante el sacerdote y teniendo a ambos lados a sus padrinos, dió comienzo la ceremonia religiosa que musicalizó desde el coro un excelente conjunto.

Benditos los desposados, ofreció su brazo Moré, a la que desde aquel instante convertida en reina de su hogar y árbitro de su corazón, y ufanos, sonrientes a todos, cruzó la venturosa pareja, por entre la doble fila de invitados, recibiendo el homenaje de simpatías que se les tributaba.

He dado ya nombres de testigos en anteriores notas y huelga que aquí los repita, robando espacio a otros detalles del ceremonial muy interesantes.

De la Iglesia se dirigieron los novios y la totalidad de la concurrencia a la residencia de los padres de María Teresa, los esposos Hidalgo Gato-Ceilín, donde se ofreció un buffet supper, que difícilmente podrá ser superado por nadie.

Fama tienen las señoritas Moré, las encantadoras hijas del Presidente de nuestra Audiencia —Maucha y Dora— de ser las reposteras más destacadas en nuestra población y para esas bodas del menor de sus hermanos, echaron como suele decirse la casa por la ventana.

Todo home made, todo exquisito, todo admirable, en esa mesa de los esposos Hidalgo Gato-Ceilín, la enorme concurrencia que hacía pequeña la casa para albergarla satisfizo sus deseos hasta saciarse.

Hubiera querido dar una relación de la concurrencia a estas bodas de María Teresa Hidalgo Gato y Cristóbal Moré y Almirall, pero la inclemencia del tiempo —diluvió durante toda esa tarde— me impidió tomar nombres debidamente y para no incurrir en omisiones, renuncio a tan delicada tarea.

Diré sólo, que con todos los miembros del Poder Judicial, del que es Jefe en esta Provincia el doctor Cristóbal Moré y Marruz, padre del novio, se hallaban allí las más destacadas figuras de nuestro gran mundo, y la juventud del «Liceo» en pleno, donde padre e hijo, disfrutan de afectos, simpatías y consideraciones grandísimas.

No silenciaré tampoco el considerable número de regalos que en su canastilla de bodas han puesto las amistades de María Teresa y Totoño, y que después de partir el wedding cake, y alzar sus copas con cuantos los rodeaban, partió la dichosísima pareja rumbo a la Habana, donde pasarán los primeros días de su luna de miel.

Sean felicísimos esos novios.

Una junta hoy

En el Liceo.

La celebran las damas y señoritas del Comité de Acción Social que presiden por este mes de junio, la señora María Dolores Núñez de Beato, y la señora María Puig de Cruz.

En dicha junta presentarán esas damas el programa que han combinado para una esplendísima fiesta que se proponen ofrecer en los salones del viejo Club, muy en breve.

Números de gran mérito, por su originalidad y su arte, llevan a la consideración de la Directiva del Liceo, las damas del Comité de Acción Social, y de ser aceptados éstas, nos atrevemos a asegurar que hará época en los anales del Liceo la fiesta en perspectiva.

Pocas veces se reúnen tantos atractivos y tantos alicientes en un programa.

Natalicio

De una mignon.

Cumplió años ayer martes, festejando tan grato acontecimiento con una deliciosa fiestecita, la encantadora muñeca Manoly Solchaga y Milián, la hija que es idolatría de mis amigos tan estimados, el joven matrimonio Lorenzo Solchaga y Manolita Milián.

Agasajos infinitos, presentes muchos, halagos a montones recibió la graciosa chiquilla a la que mando un beso en las líneas de esta nota.

Felicidades Manoly.

El doctor Beato

De nuevo entre nosotros.

Terminado el curso de Tisiología a que asistió en La Habana, con las principales figuras médicas de la República, está en Matanzas, desde el sábado, atendiendo a sus clientela y al frente del Dispensario Antituberculoso, de la calle de Milanés, el doctor Miguel A. Beato, profesional distinguido, que disfruta en nuestra población de las mayores simpatías.

Para festejar la clausura de ese curso de Tisiología, se celebró un gran banquete en La Habana, en el Hotel «Nacional», al que asistieron el Jefe del Estado y el del Ejército, coroneles Federico Laredo Bru y Fulgencio Batista.

Sepan las amistades y la clientela del gran médico de su regreso a esta ciudad.

En «Sauto»

Un solemne acto el 25.

Llega a mi mesa una elegante cartulina en la que la Dirección del Colegio Irene Toland y la Clase de 1937, invitan para el acto de graduación de los alumnos y alumnas pertenecientes al mismo.

Para las tres y media de la tarde, rezan esas esquelas, cuya presentación a la entrada será requisito indispensable.

Un grupo de señoritas de nuestro gran mundo, como las Obregón, Mimí y Tleida, Elenita Aguiar, etc. etc., figuran en esa clase de 1937.

Levantaré acta de graduación de las alumnas de Irene Toland, el viernes, 25, en «Sauto».

Paulita Jiménez

El duelo del día.

Después de una labor agotadora, a la que dedicara sus energías todas, su vida y su juventud, falleció en la madrugada de ayer, en esta ciudad, la antigua y culta profesora de Instrución Pública con cuyo nombre encabezo esta nota.

Estrechamente vinculada a muy distinguidas familias de esta sociedad, la señorita Paulita Jiménez, su desaparición trae el luto y la congoja a hogares muchos de esta población.

Mujer de un carácter íntegro, de una rectitud a toda prueba, de un corazón magnánimo, Paulita Jiménez vivió sólo para hacer el bien y aliviar cuantas miserias florecieron a su alrededor.

Tuvo un culto en la vida y amó apasionadamente al hombre a quien no se llegó a unir, porque el destino los separó sin que pudiera gozar de la dicha de llevar el nombre que constituyó su ambición más grande.

El sepelio de Paulita Jiménez constituyó una muy sentida manifestación de condolencia, en la que se vió representado el Magisterio por sus más destacadas figuras y la sociedad, por una muy selectísima representación. Para cuantos lloran hoy la muerte de la noble educadora van estas líneas de pésame, que son muy en particular para sus sobrinos, nuestros queridos amigos Alberto y Benigno Jiménez Plá.

Una invitación

Muy cumplida.

Me llega desde la Perla del Sur, desde la Fernandina de Jagua, para las regatas que el 11 del próximo mes de julio ha de llevar a aquella bella ciudad a todos los sportmen de la República.

Suscribe esa esquela de convite el comodoro del Cienfuegos Yacht Club el doctor Rodolfo Hernández, hijo de esta ciudad, como su padre, y quien no ha mucho ha demostrado, una vez más, su amor a su terruño colmando de agasajos y de atenciones a los integrantes de la excursión de alumnas de «Irene Toland», que recientemente visitaron la ciudad de Cienfuegos.

El entusiasmo que reina para estas regatas se traduce en los anuncios de los visitantes que ya tienen los hoteles de la Perla del Sur, muchas de cuyas habitaciones están separadas con gran antelación.

Desde le ocho comenzará el programa de fiestas en Cienfuegos, y desde ese día hasta el 11, no hay hora del día que no brinde un aliciente a cuantos hasta allí lleguen.

Queda agradecidísimo a la cortesía del comodoro del Cienfuegos Yacht Club, hijo de un viejo y muy querido amigo mío; y, de serme posible, asistiré a esas justas náuticas que preceden siempre a las nacionales de nuestro Varadero.

Nuevo home

De los esposos De Ximeno-Estrada.

En la hermosa casa de Animas 158, altos, acaban de instalarse el secretario particular del Secretario de Justicia, José Manuel de Ximeno y su esposa Nena Estrada.

Les acompaña en su nueva morada su señora madre, la dama distinguida María Antonia de la ... rriente y Jenckes.

Sepan las amistades de los esposos De Ximeno-Estrada de su instalación en la casa Animas 158, altos, en la Habana.

El domingo 27

La inauguración de un balneario.

A las fiestas magníficas del pasado sábado en la Playa, con motivo de la apertura oficial de la nueva casa del Tennis, seguirá ahora, el domingo 27 de los corrientes, la inauguración del hermoso balneario de ... brocq, del Club de Oficiales.

Dos actos esos que coronan esfuerzos, arrestos e iniciativas de manera brillantísima, y que proclaman cuando hay voluntad e interés, nada es imposible.

El balneario del Club de Oficiales, que visitamos recientemente en la grata compañía del teniente doctor Fernando Neughart, es la prueba más palpable del dinamismo y del inquieto espíritu del presidente de esa institución, el comandante ... silio Guerra, que en dos escasos meses ha convertido un sitio ignorado hasta ayer, como quien dice, en lugar deliciosísimo para deleite de nuestras familias en estos meses de la estación veraniega.

Enumerar una a una todas cuantas cosas ha hecho allí el entusiasmo de ese joven militar, sería llenar cuartillas y más cuartillas, sin que a la postre acertáramos a hacer un completo bosquejo de lo que es aquello.

El edificio del balneario, muy parecido al del Matanzas Tennis Club, pues tiene a su frente dos hermosas torres, está enclavado en medio de los acantilados de esa parte del litoral y entre jardines que parecen colgantes, porque han sido hechos cavando la misma piedra y asomándose sobre las aguas cristalinas de aquella parte de nuestra bahía, que tuvo siempre fama por la limpieza de sus aguas.

Casetas para señoras y caballeros convenientemente distribuídas sin molestarse unos a los otros; un comedor que es besado por las mismas olas del mar, un gran salón para baile; cocinas, bar y dos pequeños gabinetes en las torres completan la obra, que llevará animación y alegría a esa parte de Matanzas que es frontal a esta otra de Bellamar, en la que residimos.

Y todo cuanto allí se ha hecho lo ha realizado el comandante Guerra y sus compañeros de la directiva, con recursos modestos y propios del Club, sin molestias ni peticiones para nadie y sin gravar ni endeudar a la sociedad.

Una gran fiesta tendrá efecto en la mañana del domingo, como inauguración oficial del balneario y en horas de la noche se celebrará un baile, que es complemento del interesante programa.

Para comodidad de los asociados al Club de Oficiales, en dicho balneario funcionará siempre el restaurant y el bar y a cualquier hora y en cualquier momento podrán ser utilizados éstos.

En las terrazas y jardines colgantes que se han construído sobre el acantilado ha instalado el comandante Guerra un sinnúmero de juguetes y pasatiempos para los niños convirtiéndolo en un moderno parque infantil.

Nos llamó la atención que, sin estar terminadas aún las obras de edificación, ya se yerguen lozanas las plantas y los arbustos que decoran aquel edén, y es que a medida que los carpinteros hacen techos y paredes, el dinamismo del comandante Guerra siembra palmeras en preciosas avenidas; decora con plantas propicias a vivir a orillas del mar los canteros, los muros que circundan al precioso building.

Sólidas escalinatas, todas de ladrillos y cantería, sirven a los bañistas para llegar hasta las mismas playas donde un agua diamantina, como no hay otra en Matanzas, permite contar hasta los granos de sus arenas.

Ese balneario en la parte norte de nuestra rada hace pendant con el Tennis, enclavado en la parte sur.

Uno y otro prenderán la animación de la juventud, que cuenta desde esta ocasión con dos delicadísimos sitios, donde saturarse de aire yodado, donde tostar la piel fashionablemente y hacer vida de sol al aire libre..

Felicitamos al comandante Guerra por esa obra que, si bien es cierto que embarga desde hace dos meses todos los momentos que tiene de descanso y de alto a sus labores militares, no lo es menos que hará que su nombre se grabe en el corazón de los matanceros, con caracteres indelebles, porque ha dotado a la población de algo de que carecía.

Un espléndido balneario.

Se pospone una fiesta

En «Villa Coral».

Un telegrama llegado a mí en la mañana de ayer, firmado por la señora Juanita Carnot de Baquedano, me pone en autos de que por estar aún convaleciente su pequeño hijo Félix, que fué llevado a la Habana en pasados días, le será imposible ofrecer el recibo de que hablamos en estas «Matanceras» en distintas ocasiones.

Se pospone, pues, esa fiesta para otra fecha, que ya fijarán los esposos Carnot-Baquedano.

Y pasará sus días en la capital la interesante dama que es castellana de «Villa Coral».

La caravana Ford

Una actualidad.

Es esa la de Matanzas en estos momentos, a donde acaba de arribar la Caravana Ford, que hará un recorrido por toda la Isla.

Tres días permanecerán en Matanzas los atractivos de dicha Caravana, y en el edificio de Tello Lamar, de la firma Skidmore, se dará cita toda la sociedad matancera, invitada gentilmente a ese espectáculo que brinda la Caravana Ford.

La última nota

Para decir que esta noche, como víspera de San Juan, tendremos en el litoral de la Playa las acostumbradas y típicas fogatas.

Un grupo de muchachos de aquella barriada, a la cabeza de los que están los hijos del doctor Trelles Montes y Rebequita Quirós, hacen las hogueras que serán quemadas al ponerse el sol.

Y en la barriada neopoblana, en el Parque de la Iglesia, habrá retreta después de los oficios religiosos de la Gran Salve.

Desde las cuatro de la tarde hasta las once de la noche se sucederán los pasatiempos, organizados por la comisión que preside Sandomingo.

Manolo JARQUIN.

POR JUGAR AL SILO

José Eligio Baró Sotero, de 16 años, vecino de Cristina y Arroyo, fué arrestado por los vigilantes 393, Simón González, y 1616, Miguel Rodríguez, de la Quinta Estación, por haberlo sorprendido cuando en la esquina de Corrales y Rastro, en unión de otros que se dieron a la fuga, jugaba al siló.

M.E.C.D. 2016

SE HICIERON VARIAS VENTAS DE CRUDOS DE CUBA AL PRECIO DE 2.50 COSTO Y FLETE A UNA REFINERIA

BOLSA DE LA HABANA

COTIZACIONES AL CIERRE DE AYER

COTIZACION OFICIAL

Bonos y Obligaciones

	Comp.	Vend.
República de Cuba:		
Speyer, 1904	104	108
Deuda Int. 1905	97¾	100
Cuatro y medio, 1909	100	—
Morgan, 1914	104	—
Morgan, cinco y medio, 1923	105¼	—
O. Públicas, 5 y medio 1945	60	60½
Obligs Oro, 9 cupones	49	58
Obligs Oro, 7 cupones	43	47
Obligs Oro, 4 cupones	42	46
Azúcar 5 y medio, 1940	100½	103
Rep Cuba, Morgan (Separados) 5½% — 1927:		
I Vence 1 julio, 1936	101½	106
J Vence 1 julio, 1937	100	105
Ayunt Hab 1ra Hipt	94	110
Ayunt Hab 2da Hipt	94	110
Centro Asturiano	48	—
B Territorial, Serie B	36	46
Cervecera	55	65
Cervecera Oblig no hip	13¾	18
Gas	110	—
Hav Elec (Consol)	29¼	31
Hav Electric, Debentures Obligs no hipt	2¾	4¾
Edificio La Metropolitana, S A	23	—
Ladrillos	40	—
Mercados de Abasto y Consumo 1ra Hipt	72	85
Nueva Fábrica de Hielo	105	—
Papelera Serie B	96	—
Teléfonos	90	—
Unidos	16	—
Inter Tel, 5 por ciento, 1955	64	—
Cuba Tel Co, 7 y medio por ciento	101	—
Cuba R R, 5 por ciento, 1952	46	—
Cuba RR, 7 y medio por ciento, 1936	56	—
Norte de Cuba, 5 y medio por ciento, 1942	46	—
Manatí Sugar, 5 y medio, 1942	—	—
Vertientes Sugar, 7 por ciento, 1942	—	—
C Gallego, 6 por ciento, 1975	55	—
Ved Tennis, 3 por 100, 1949	5	20
Pro Arte Musical, 7 por ciento	30	75
Casino Español, 6 por ciento	50	—

ACCIONES

	Comp.	Vend.
Inter Telp and Tel	10	—
Cía Cubana de Electricidad, P, $6.00	18	20
Cuban American Sugar, preferidas	100	—
Cuban American Sugar, comunes	6	—
Cuba Company, C	1	—
Nueva Papelera Cubana	60	—
Cía Litográfica, P	60	—
Auxiliar Marítima, P	6	10
Seguros La Comercial	80	—
Seguros El Comercio	—	—
Central Violeta	—	—
Guantánamo, P	20	—
Guantánamo, C	1½	—
Litográfica, C	—	—

ACCIONES

	Comp.	Vend.
Banco Agrícola	—	—
Banco Territorial	9½	60
B Territorial (Benef)	¼	—
Cervecera	26	—
Fec C Consolidados de Cuba, P	5¼	—
Cuba, R R	8¾	—
Fibras y Jarcia	44	—
Hav Elec Utilities Com, P 6 por 100	41½	45
Hav Elec Utilities Com, P 5 por 100	10½	12¾
Hav Elec Railway Com, preferidas	1¼	3½
Hav Elec Railway Com, comunes	1¼	3½
Jarcia, P	78	100
Jarcia, C	15	18
Licorera de Cuba	2¿	6
Mercantil, La (Seguros)	—	—
Metropolitan Auto	—	—
Naviera, P	12	—
Naviera, C	2	—
Nueva Fábrica de Hielo	145	—
Nueva Fábrica de Hielo, Beneficiarias	56	70
Pesca, P	23	—
Pesca, C	—	—
Teléfono, P	41	50
Teléfono, C	17	—
Unidos	2⅞	3¼
Unión Oil	1¾	1¼

COTIZACION A TERMINO

Ayer, a las 3.30 p. m.

Entregas: días 15 y último de mes

Bonos y Obligaciones

	Comp.	Vend.
República de Cuba:		
Speyer, 5 por ciento	104½	—
Deuda Interior	97¾	—
Speyer, 4 y medio por ciento	100	105
Morgan, 5 por 100	105	106
Morgan, 5 y medio por ciento	105¼	107
O Públicas, 1945	60¼	60½
Obligs Oro, 9 cupones	48½	—
Obligs Oro, 7 cupones	42½	45⅞
Obligs Oro, 4 cupones	42⅝	43⅞
Azúcar	100½	—
Julio 1936, I Morgan	101	—
Julio 1937, J Morgan	100	—
Ayuntamiento, 1a	94	110
Ayuntamiento, 2a	94	110
Centro Asturiano	53½	—
Cervecera Internacional	53½	68
Cervecera Internacional, Obligs no hipt	14	18
Gas y Electricidad	110	—
Hav Elec Railway Co	29½	30½
Hav Electric Ry Comp, Obligs no hipt	2½	4½
Nueva Fábrica de Hielo	104½	—
Pap Cubana, Serie B	96	—
Cuban Telephone Co	90	—
Unidos	15	—

ACCIONES

	Comp.	Vend.
Cervecera Internacional	25	—
F C Consolidados, P	5	8
Cuba Railroad, P	8½	—
H E Utilities, Prefs	41⅞	45
H E Utilities, Pretes	10½	12½
Hav Elec Ry Co, P	1½	3½
Jarcia, P	80	100
Jarcia, C	15	—
Licorera de Cuba	3	6
Naviera, P	12	—
Naviera, C	2	—
Nueva Fábrica de Hielo	150	—
Nueva Fábrica de Hielo, Beneficiarias	58¾	—
Teléfonos, P	42	50
Ferrocarriles Unidos	3	4
Unión Oil Co	1½	3¼

«COTIZACION LIBRE»

Bonos y Obligaciones

	Comp.	Vend.
Inter Tel Convert, 4 y medio por ciento	84	—

ACCIONES DE LOS BANCOS

Cierre ayer en New York:

Guaranty Trust	322
New York Trust	129½
Chase Nat. Bank	49
National City Bank	42¼
Public	41
Manufacturers Trust	51½
Irving Trust	15⅛
Corn Exchange	63½
Chemical	64½
Bankers Trust	65½
First National of N. Y.	1.990
Manhattan	31⅞
Hannover	120½
First Nat. Boston	48¾
First Boston Corp.	23½
Royal B. of Canada	203

APRECIACION DEL MERCADO DE AZUCAR

JUNIO 22 DE 1937

	ANT.	HOY
COSTO Y FLETE		
Pronto embarque a Estados Unidos	2.50	2.50
Flete desde la Costa Norte	0.20	0.19½
LIBRE A BORDO. PAGO INMEDIATO		
EE. UU., cuota libre	2.30	2.30
EE. UU., cuota retenida	2.05	2.05
Cuota mundial	1.16½	1.18
Cuota local, ex almacén	1.02	1.03
Todas las cuotas	1.83¼	1.84
Cuota de Colonos Alm. después de pagados impuestos	$5.67	$5.68

(Esta apreciación es de Luis Mendoza y Cía).

COTIZACIONES DE LA BOLSA DE AZUCAR DE NEW YORK

NUEVA YORK, junio 22. (Por el hilo directo de Luis Mendoza y Cía.)

CONTRATO NUMERO 3.

Anterior.	Meses.	Abre.	Máximo.	Mínimo.	Cierre.
2.48	Julio	2.47	2.47	2.46	2.46
2.49	Septiembre	2.49	2.49	2.48	2.48
2.51	Diciembre	2.50	2.49	2.49	2.49
2.36	Enero	2.35	2.38	2.38	2.37
2.36	Marzo	2.35	2.38	2.37	2.37
2.39	Mayo	2.39	2.40	2.40	2.39

CONTRATO NUM. 4.—1937

Anterior.	Meses.	Abre.	Máximo.	Mínimo.	Cierre.
119½	Julio	120	122	120	121
121½	Septiembre	122¼	123½	122½	123
....	Noviembre	....	....	....	....
....	Diciembre	....	....	....	....
1938.					
132½	Enero	135	135	135	134½
....	Febrero	....	....	....	....
131½	Marzo	131	132	131	131
135	Mayo	132½	133½	132¼	132½
....	Julio	....	....	....	....
....	Septiembre	....	....	....	....

The London Surety Company Inc.

«COMPAÑIA DE FIANZAS EN GENERAL»

CON GARANTIA EN BONOS DE LA REPUBLICA

OBRAPIA 34. Bajos. ENTRE CUBA Y AGUIAR HABANA.—CUBA

Telégrafo: LONDON TELEFONO M-2740

Cotizaciones

NUEVA YORK, Junio 22.—(A.P.)—Cotizaciones al cierre de la Bolsa de Nueva York.

Bonos: $5.771,400

Acciones: 534,160

COTIZACION DE LA PESETA

La peseta española se cotizó ayer, al cierre del mercado, a razón de 17.39 por dólar.

COTIZACION DEL FRANCO

El franco francés se cotizó ayer en el mercado local a razón de 22.37 por dólar.

COTIZACION DE LA LIBRA.

La libra esterlina se cotizó ayer, al cierre del mercado, a $4.95

DIARIO DE LA MARINA, S. A.

CONVOCATORIA

De orden del señor Presidente p. s. r. y a solicitud de accionistas que representan no menos de la cuarta parte del capital social, en cumplimiento de lo que dispone el Artículo 18 de los Estatutos, se convoca por este medio a la sesión extraordinaria de la Junta General de Accionistas que deberá celebrarse en el edificio social, el lunes, día 5 del mes de julio próximo venidero, a las cuatro de la tarde, con objeto de que el señor José I. Rivero dé a conocer en sus distintos aspectos y detalles el plan a que hubo de referirse en el artículo publicado en el DIARIO DE LA MARINA el día 20 del mes en curso, debiendo la Junta deliberar y resolver lo que estime pertinente con relación a dicho plan y, en su caso, tomar los acuerdos y adoptar las medidas que conduzcan a su viabilidad y realización.

La Habana, junio 21 de 1937.

Rafael María ANGULO,
Vicesecretario.

TABACO

La Cuban Land compró a Godínez y Hermano ciento tres tercios de rezagos y bancos de la nueva cosecha de Partido.

Esta compañía tiene otras cantidades comprometidas, de la misma procedencia e igual tiempo, y no ha de tardar en registrarlas.

También han pasado a terceras manos otros lotes menores de rezagos nuevos, y entre ellos algunos de Vuelta Abajo.

Es posible que, además de esos tabacos, se vendan en próximos días otras cantidades de clases viejas de Vuelta Abajo, tanto para torcido como para cigarrillos.

LAS ENTRADAS DE RAMA

Entraron ayer en la plaza lar partidas de tercios que relacionamos a continuación:

De San Luis de Pinar del Río, para Manuel García Pulido, 107; de Mendoza, para Domingo Méndez e Hijos, 124; de Pinar, para los mismos señores, 86; de La Salud, para Toraño y Compañía, 31.

COMPRAS EN LOS CAMPOS

En los veguerios de Viñales y otros han vuelto a actuar estos días los mercaderes de Trinidad y Hermano.

Varias vegas finas han sido vendidas en San Luis de Pinar del Río, en matules. Esta semana serán cargadas.

En el Platanico, de Fomento, se vendieron pequeñas vegas, cuyos matules son llevados a Falcón, según se nos informa. Pero las compras en Las Villas están paralizadas por las razones que expusimos en información del día nueve, al reproducir la exposición enviada al Secretario del Trabajo, por los cosecheros de Manicaragua.

DE LAS EXPORTACIONES

A los países que nos llevaron tabaco en rama durante el mes pasado, y que relacionamos en nuestra edición del domingo, tenemos que añadir los que compran clases bajas, que son: Alemania, Bélgica, Holanda, Suiza e Islas Canarias. Las cantidades embarcadas para ellos, las daremos otro día. Podemos anticipar, aunque a este mes se refiere, que el vapor «Saar», llevó para Bremen, o consignados a Bremen, 5.025 tercios embarcados por Constantino González y Compañía. Es una venta que ocupará nuestra atención uno de los próximos días. La importancia de la misma lo merece.

AUMENTAN LAS IMPORTACIONES DE LAS MEDIAS

Durante el primer semestre del año en curso superaron a las de los años anteriores

Nuestras compras de medias de seda a los Estados Unidos, durante el primer trimestre del año en curso, sumaron 3.125 docenas de pares, con un valor de $16.336, según información recibida desde Washington.

En comparación con las importaciones de los años anteriores, en igual período de tiempo, esas cifras arrojan el aumento que se verá por la siguiente tabla:

1er. trimestre	Docenas Pares	Valor
1932	1,165	$ 7 402
1933	1,418	6 228
1934	—	—
1935	2 298	7.553
1936	2,994	9.537
1937	3,125	16.336

Las cifras de los años anteriores no fueron facilitadas ayer por el Departamento de Estadísticas de «Cuba Importadora e Industrial», especializada en estos trabajos.

VALORES

El mercado local de valores ayer parecía algo mejor impresionado a última hora de la tarde. Pero, en general, la realidad durante el día muy poco se diferenció a la del día anterior. Porque el bono de Obras Públicas, que sigue constituyendo el eje de la especulación, actúo algo pesado y con poca demanda. Sin embargo, las Obligaciones Oro del Tesoro con siete y cuatro cupones ofrecieron un tono más sostenido que el lunes, pues recibieron apoyo de los especuladores.

Las demás emisiones especulativas estuvieron abandonadas. Sólo algunas acciones fueron objeto de interés, experimentando ligeras oscilaciones.

Con igual firmeza que los días anteriores, y favorecidas por la demanda, actuaron los bonos de la Deuda Interior, Morgan, Epeyer, Estabilización del Azúcar, Papepera Cubana, Cuban Telephone, Mercado Unico y Gas y Electricidad, así como las Obligaciones del Ayuntamiento de la Habana.

Los valores que figuran en la pizarra de la Cotización Libre que se efectúa en la Bolsa Local, estuvieron irregulares.

Durante la Cotización Oficial de dicho centro de contrataciones, se operó en doscientas acciones del «stock» ordinario de los Ferrocarriles Unidos de la Habana, al precio de 2⅞, y en la Cotización a Término se operó en veinte acciones de la misma Compañía, al precio de 2 para entregar el día treinta del actual.

Fuera de pizarra se ejecutaron pocas transacciones en varios bonos de renta fija, en Obligaciones Oro del Tesoro y en bonos de Obras Públicas. De éstos se vendieron en New York sólo $10.000.

PRECIOS DE MIEL Y CERA

Precios que pagan los almacenistas de esta capital:

Miel:

	Ctvs. Galón
En barril nueva, de 48 a	55
Cera:	
Amarilla, a	26
Oscura, a	20

CIERRE DE LOS VALORES EN LA BOLSA DE N. YORK

NEW YORK, junio 22.—El mercado de acciones acogió con verdadero estoicismo la noticia de haber sido proclamado el estado de sitio en el área siderúrgica de Youngstown afectada por la huelga, discurriendo durante toda la sesión de manera típicamente desanimada y carente de interés. En conjunto, el precio de las acciones registró ligera mejorít, pero en lo que a la cantidad de oferta y demanda se refiere, el estancamiento era evidente.

Puesto que la guardia nacional ha ocupdo Youngstown, evitando con su presencia el conflicto que inevitablemente hubiera surgido si las compañías intentaran abrir de nuevo las funciones paralizadas por la huelga, el curso tomado por los acontecimientos en el «frente obrero» parece ser ya algo menos alarmante.

CAMBIOS

Tipos de venta en Bancos de esta capital al cierre ayer:

New York, cable	1/10P.
New York, vista	1/10P.
Londres, cable	4.95
Londres, vista	4.94¾
Madrid, cable	5.75
Madrid, vista	5.70
París, cable	4.47
París, vista	4.46½
Italia, cable	5.29
Italia vista	5.28
Bélgica, cable	16.91
Bélgica, vista	16.90
Alemania, cable	40.15
Alemania, vista	40.15
Toronto, cable	3/32P.
Toronto, vista	1/16P.
Hong Kong, cable	30.40
Hong Kong, vista	30.35
Amsterdam, cable	54.90
Amsterdam, vista	54.85
Buenos Aires, cable	30.80
Buenos Aires, vista	30.70
Suiza, cable	22.97
Suiza, vista	22.96
Japón, cable	28.85
Japón, vista	28.80

MERCADO DE GRANOS

Cierre ayer en Chicago:

Avena:	
Julio	39¾
Septiembre	33½
Diciembre	37⅛
Centeno:	
Julio	85¾
Septiembre	77½
Diciembre	81
Maíz:	
Julio	115⅝
Septiembre	102½
Diciembre	76⅞
Trigo:	
Julio	113½
Septiembre	113⅜
Diciembre	114⅞
Trigo de Winnipeg:	
Julio	125
Octubre	119⅝
Diciembre	117⅞
Trigo de Minneapolis:	
Julio	135⅜
Septiembre	124⅝
Diciembre	122½
Trigo de Kansas City:	
Julio	110¾
Septiembre	110¾
Diciembre	112

MERCADO DE LONDRES

LONDRES, junio 22.—Oro en barras 140 chelines 4 peniques contra 140 chelines, 6½ peniques el lunes. Han sido adquiridas £631.000 en oro en barras. El dólar abrió a 4.9457 por libra. La Bolsa abrió en general deprimida, con Steel a 94¾ y Nickel a 56⅝; a las 2 p. m Steel estaba a 95¾, American Tel. a 163¼ y General Motors a 49⅜. La plata cotizada a 19¾, baja 1/16. El cobre, sostenido, con el «spot» cotizado a

El Oro y la Plata

Cotizaciones ayer en la Bolsa de la Habana:

Plata contra billete americano	99	99⅛
Oro acuñado contra billete americano	155	—

MERCADO DE METALES

Cierre ayer en New York:

Cobre	13.35
Estaño	55⅝
Níckel	35
Zinc	7.10
Plata	44¾
Plomo	6.00
Oro en barras	35
Manganeso	40

MERCADO DE CAFE

Cierre ayer en New York:

Julio	7.12
Septiembre	7.11
Diciembre	6.98
Marzo	6.94
Mayo	7.12

OMNIBUS DE CAMAGÜEY

(Los mejores de Cuba.)

LA LINEA PREFERIDA POR LOS QUE SABEN VIAJAR

Salidas de la Habana, para Camagüey, Holguín, Cienfuegos y Santiago de Cuba.

4.30 AM— Directo a Holguín
6.00 AM— Directo a Santiago de Cuba
7.00 AM.— Directo a Cienfuegos
7.30 AM.— Directo a Camagüey
9.00 AM.—Directo a Camagüey
12.30 PM.— Directo a Santiago de Cuba
1.30 PM.— Directo a Cienfuegos
4.30 PM.— Directo a Santiago de Cuba
7.00 PM. —Directo a Santiago de Cuba (Rápido)
11.00 PM.— Directo a Santiago de Cuba

EN CONSTRUCCION DOCE NUEVOS CARROS EQUIPADOS CON LOS ULTIMOS ADELANTOS EN CUANTO A TRANSPORTE SE REFIERE.

PRONTO, INAUGURACION DE NUEVOS TURNOS. ASIENTOS RECLINABLES-FRENOS DE AIRE WESTINGHOUSE

PERSONAL EXPERTO

Para informes y reservaciones de asientos Habana. Hotel Pasaje (Por Zulueta) M-1715 y M-4838

SANTIAGO DE CUBA.— Nuestra nueva Estación, Estrada Palma y Marina (Frente al Parque Céspedes) Teléfono 4300

Holguín: Hotel Venus

SANCTI SPIRITUS: Hotel Plaza.

Cuando venga a la Habana hospédese en el Hotel Pasaje.

BOLSA DE NUEVA YORK

COTIZACIONES AL CIERRE DE AYER

—A	
Amerada	88
Am Radiator	18⅞
Adams Expr	15⅞
Air Reducc	67½
Alaska Jun	11¼
Alleghany	2¾
Allied Chem	217½
Allis Chal	59
Amer Can	94¼
Am Car Fou	52
Am F Pow	7⅛
Amer Ice	3⅛
Amer Inter	12⅞
Amer Loco	42½
Am P Light	8¼
Amer Smel	81⅞
Amer Sugar	41
A C Alcohol	21⅝
Amer T and T	164⅜
Am Tobac A	76½
Am Tobac B	77
Am W Works	16½
Am Woolen	8¼
Anaconda C	50
Atchison	80⅝
Atlan Coast	51¼
Atlan Ref	27¾
Ass D Goods	16⅝
Auburn Auto	15¾
Aviat Cor	6
Amer Bank	21½
Amer Metal	45
—B	
Baldwin Lo	5
Balt and Ohio	26½
Bendix Avi	19¼
Best and Co	48
Beth Steel	81½
Borden Co	22⅞
Briggs	40⅝
Brook Man	21⅜
Byers A M	19
—C	
Can Pacif	12½
Curtiss W	17
Case T Mach	163⅛
C Violeta	12⅝
C de Pasco	61¼
Ches and Ohio	51
Chi R Islan	2⅛
Chrysler	100
Coca Cola	156
Col Carbon	113
Comm and Sout	2¼
Con Cigar	10½
Cons Gas	32⅝
Cons Oil	15¼
Cont Can	51
Cont Oil	42½
Corn Prod	60
Coty Inc	6⅞
Cuba Co	1⅜
Cub Amer S	8⅛
C Am Sug, p	115
Cmm-l Solv	13⅛
Chesapeake	70
C Palmolive	19¼
Cruc Steel	61¼
Cons R Cuba	5½
—D	
Del Hudson	37
Del and Lack	15⅝
Drug Inc	11½
Dupont	154
—E	
East Kodak	170
El Auto Lit	37½
El Pow Lig	17½
Elec Bond	14⅞
Erie (R R)	15
—F	
Fox Film C	34⅝
Frep Texas	25⅜
—G	
Gen A Tank	64¾
Gen Asphalt	29
Gen Elec	52⅝
Gen Foods	37½
Gen Motors	50
Guantánamo S	2¼
Gillet Saf	14¼
Gimbel Bros	22½
Gold Dust	12
Goodrich R	39⅛
Goodyear	37⅞
Gen Bronze	7½
Great North	50
—H	
Hershey, com	—
Homestake	383
Houston Oil	14¼
Hudson Mot	14⅜
—I	
Illi Cent	22¾
Interb R T	6¾
Int Cement	54¾
Int Nickel	56⅜
Inter Tel	10¾
Illin Glas	90
—J	
Johns Manvs	125½
—K	
Kroger Groc	20⅜
Kresge S S	21⅛
Kennecot	55⅝
—L	
Lambert Co	19
Ligg Myers	97
Loew-s Inc	76
Loose Wiles	29
Lorillard	20¾
Louisv Nas	87½
Ludlum Stl	30¼
Lehman Cor	38⅞
Liquid Carb	47
—M	
Macy (H R)	45½
Montgomery	54⅝
Miss Pac, c	3⅝
Miss Pac, p	7
Min Honeyw	100
Murray Corp	11
—N	
N Y Central	38
Nash-Kelvi	17¼
Nat-l Dist	29
Nat-l Bisc	23⅝
Nat-l Cash	32⅞
Nat-l Dairy	21
Nat-l P Li	9¼
North Amer	22⅞
N A Aviat-n	11¼
Nort Pacif	29
—O	
Ohio Oil	18½
Otis Elev	39¾
Otis Steel	17¼
—P	
Packard Mot	8½
Paramount	18
Pennsylvann	37
Pullman Co	54¼
Proc Gamble	59
Pure Oil	17
Puerto Rico	34½
—R	
Radio Corp	8
Rep I Steel	34
Reynolds	49¾
—S	
Schen Dis	40
Safeway St	33¼
Sears Roeb	87⅛
Simmons Co	44⅛
Soc Vacuun	19
St Paul, p	3¾
So Pacific	45
South Ry	30½
Stan Brands	12⅛
Stand Gas	6¾
Stan N J	66
Stan Oil C	40⅞
Stewart War	12½
Studebaker	12⅞
Sun Oil	66¼
—T	
Texas Co	56¾
Texas Gulf	34¼
Tinken Roll	56⅜
—U	
Union Carb	98
U Pacific	129⅞
Union Oil	23⅜
United Cor	4¼
Uni Cor, pfd	35
Unit Fruit	79
U S Rubber	55¾
U Aircraft	25¾
U S Steel	95⅜
U S Ind Alc	29½
U Gas Corp	8½
U Gas Warr	1⅞
—V	
Vanadium	25½
—W	
Warner Bros	12¼
W Brothers	7½
West Union	49¼
West Elec	139¼
Woolworth	45¼
—Y	
Yellow-Tr	23⅜

UNA REUNION DE HACENDADOS SE CELEBRO AYER

Acordaron iniciar pronto la construcción del edificio propio de esa Asociación

En la tarde de ayer se reunió el Comité Ejecutivo de la Asociación Nacional de Hacendados de Cuba, con la asistencia de los señores Amado Q. Villamil, Manuel Aspuru, Carlos V. Booth, Néstor G. Mendoza, José L. García Baylleres, Belisario Delgado, Pedro Pablo de la Cámara, Ramón J. Martínez, Jorge Barroso y Arturo M. Mañas, adoptando los acuerdos siguientes:

Autorizar al presidente de la Asociación para cerrar el convenio con Frederick Snare Corporation sobre adquisición de un terreno y fabricación de un Edificio Social, y nombrar una Comisión integrada por los señores Manuel Aspuru, Néstor G. Mendoza, Belisario Delgado y Amado Q. Villamil, presidida por el señor José M. Casanova, con la encomienda de arreglos necesarios para que la colocación de la primera piedra del Edificio Social antes del 29 de junio en curso.

Solicitar del señor Presidente de la República y de los señores Secretarios de Agricultura y Trabajo, una entrevista para tratar de la repatriación de antillanos, y nombrar una Comisión integrada por los señores Elmo J. Miller, Néstor G. Mendoza, Walter W. Schuyler y Arturo M. Mañas, presidida por el señor José Manuel Casanova.

Y solicitar otra entrevista del señor Secretario del Trabajo para tratar de cuestiones relacionadas con la Comisión de Salarios Mínimos.

GANADO

Precios que pagan compradores, entregado el ganado en esta capital:

Vacuno, de 3½ a	3¾
Cerda, de 7 a	9
Lanar, de 3 a	3½

LOS PRECIOS DE LA CARNE

En los mataderos de esta capital rigen los siguientes precios:

	Ctvs. Kilo
Vacuno, de 12 a	13
Cerda, de 26 a	30
Lanar, de 20 a	25

MATADERO DE LUYANO

Se sacrificaron ayer en el Matadero de Luyanó:

	Cabezas
Vacuno	90
Cerdos	31
Carneros	14

MATADERO INDUSTRIAL

Se sacrificaron ayer en el Matadero Industrial:

	Cabezas
Vacuno	157
Cerdos	33
Carneros	33

CARROS ENTRADOS

Llegaron 12 carros de Las Martinas con ganado vacuno para el Matadero de Luyanó.

Bonos de Cuba

Cierre ayer en New York:

	Comp.	Vend.
Speyer, 5%	102	—
Speyer, 4½%	97¾	98¾
Morgan, 5%	102	—
Morgan, 5½%	103⅛	104
Obras Públicas	59	60
Cuba Railroad, 5%	46	48
Cuba Railroad, 7½%	56½	60
Cuba Northen, 5½%	46½	47
Manatí Sugar, 7½%	58	64½
Inte. Tel. & Tel, 4½%	89	89¼

MERCADO DE ALGODON

Cierre ayer en New York:

Julio	12.05
Octubre	12.13
Diciembre	12.11
Enero	12.15
Marzo	12.21
Mayo	12.25

MERCADO DE MANTECA

Cierre ayer en Chicago:

Julio	11.47
Septiembre	11.77
Granel	10.97N.

CAMBIOS EN NEW YORK

Cierre ayer en Nueva York:

Libra Esterlina	4.94⅞
Franco	4.44
Pesetas	5¾

LOS CUEROS EN LA ISLA

Precios que rigen:

	Libra
Habana	$ 0.10
Pinar del Río	0.09
Matanzas	0.09
Camagüey, de 10 a	0.11
Oriente, frescos	0.07
Cienfuegos	—

MERCADO DE SEDA

Cierre ayer en New York:

Junio	186½
Julio	185
Septiembre	184
Diciembre	184½

MERCADO DE PIELES

Cierre ayer en New York:

Junio	14.94
Septiembre	15.22
Diciembre	15.62
Marzo	15.95

MERCADO DE LIVERPOOL

LIVERPOOL, junio 22.—El trigo debió abrir de 2¼ a 2½ puntos más alto; abrió de 2⅜ a 3⅛ más alto, y a las 12:30 p. m. estaba de 2⅛ a 2¾ más alto.

El algodón debió abrir de 2 puntos más bajo a 4 más alto y a las 12:15 p. m. estaba de 2 a 6 más bajo. Recibos 6.000 pacas; Americanas 5.500: Middlings 6.91.

ESCANDALO

El vigilante 1581, José Ballesta, de la Tercera Estación, arrestó a Enrique Quesada Quintero, de 19 años y vecino de María Luisa 38, en Guanabacoa, por acusarlo Lorenzo Sáinz, de 35 años, dueño y vecino del establecimiento sito en Campanario 226, letra B, de haberse presentado en su comercio para que le devolviera el reloj que el día 7 de mayo del presente año, había vendido en dos pesos, habiendo dado el nombre de Antonio Gómez Fernández, de Sol 8, por tratarse de una prenda que había sido hurtada al Dr. Hugo Roberts, Jefe del Departamento de Cuarentenas de la Aduana de la Habana, ya que éste le daba por la misma lo que le pidiera, toda vez que era un recuerdo de familia. Quesada fué remitido al Vivac.

EN LONDRES VENDIERON CRUDOS AL EQUIVALENTE DE 1.18½ CTS. C. Y F. EN PUERTOS CUBANOS

En el mercado de entregas futuras el contrato 3 siguió experimentando los efectos de la liquidación de Julio. El contrato 4 mejoró a última hora uno y medio punto

El mercado azucarero de costo y flete está nervioso ante la posibilidad de que se abandone el control azucarero, como lo demostró anteayer la debilidad de los contratos de 1938. Aunque ninguna noticia concreta hay que dé por segura la terminación defintiva de las cuotas, el constante forcejeo de los grupos políticos de Washington, que no logran ponerse de acuerdo en cuanto a la proyectada legislación azucarera, está agotando la paciencia del comercio del ramo. Ayer había en el mercado ofertas en general a 3.45c, con demanda alrededor de 3.40c. A última hora de la tarde se anunció una venta de un cargamento de Cuba a un refinador del Golfo, al precio de 2.50c C&F.

En los futuros el Contarto número 3 siguió bajo los efectos de la liquidación de julio, mes que en los momentos finales de la sesión se cotizaba con baja de 2 puntos netos. El Contrato Mundial número 4 estuvo sostenido ante ligera demanda, mostrando las cotizaciones al cierre 1½ puntos netos de alza. Se vendieron en total 6,550 toneladas en el Contrato número 3, y 26,650 en el Contrato número 4.

El refinado permaneció quieto.

MERCADO DE LONDRES.—El mercado de Londres cerró sostenido, con crudos ofrecidos a 1.18½c lab. Cuba, tras de haberse efectuado ventas en su mayor parte de azúcar de Cuba a ese precio, estimándose el total de ellas en 25.000 toneladas. Las cotizaciones de la Terminal fueron las siguientes:

	Cierre del 21	Cierre del 22
Junio	6/ 6¾	6/ 7½
Julio	6/ 7¼	6/ 8
Agosto	6/ 7¾	6/ 8¼
Octubre	6/ 7½	6/ 8¼
Diciembre	6/ 7¾	6/ 8¼
Marzo	6/ 9¾	6/10¼
Mayo	6/10¾	6/11

INFORME DE LAMBORN.—Los señores Lamborn, Hutchings & Co., dieron ayer tarde el siguiente informe sobre el mercado de crudos:

«Los últimos cables recibidos al cierre del mercado de crudos ayer anunciaban ventas de: 22.000 sacos de Cuba, para llegar a New Orleans en julio 12, al precio de 2.50 C&F. Con anterioridad a esta venta efectuóse también otra venta a refinador de New Orleans de un cargamento de Cuba, para embarque en julio, al precio de 2.55 C&F.

Hoy abrió el mercado de crudos con un tono quieto, con moderadas ofertas de Cuba y Puerto Rico, para embarques en julio, y de las Filipinas para llegar en julio y embarques en julio y agosto, a la base de 3.45. Los refinadores eran compradores a la base de 3.40.

Cotización «spot» de Willett & Gray el día 21: 3.45.»

GODOY-SAYÁN

SEGUROS Y FIANZAS

(INSURANCE AND BONDING)

TELEFONOS: M-9866 M-9867

AGUIAR 77

HABANA, CUBA

LOS CANJES DE CUOTAS DE AZUCAR EN LA BOLSA

Los canjes de certificados de identidad, de las cuotas azucareras, quedaron cotizados ayer en la Bolsa de la Habana, de esta manera:

Libre por Mundial, de 1.13 a 1.15; Libre por Retenido, de 26 a 27; Retenido por Mundial, de 87 a 90; Mundial por Local, de 15 a 16.

No se reportaron operaciones en la pizarra de la Bolsa. En la tarde quedaro sin cotizar, pues la anterior cotización fué en la mañana.

LA PLATA EN TORONTO

Cierre ayer en Toronto:

Septiembre	43.90	44.35
Noviembre	43.85N.	—

ARRIBOS Y EXPORTACIONES

Arribos, Exportación, Consumo y Existencia de azúcares en los puertos de Cuba, por años naturales, sin distinción de zafras. Toneladas de 2,240 libras. Conversión de sacos a toneladas a la base de 6.8923 por libra. Embarques de refinado convertidos a su equivalente en crudos.

Semana terminada en junio:

Arribos	62,349
Exportación	43,729
Consumo	1.131
Existencias	426,371

Total desde enero 1ro.:

Arribos	1.793,649
Exportación	1.460.993
Consumo	11,641
Existencias	—

COMPARACION CON EL AÑO ANTERIOR:

Semana terminada en junio 20:

Arribos	42.990
Exportación	48,649
Consumo	907
Existencias	389,788

Total desde enero 1ro.:

Arribos	1.621 966
Exportación	1.352.406
Consumo	25,611
Existencias	—

EXPORTACION:

	1937 Semana	1937 Total hasta Junio 19	1936 Total hasta Junio 20
N. Y., Fila., Boston y Baltimore	14 379	801.903	746.055
Nueva Orleans	10,269	205.706	191 087
Savannah	—	63 360	64 665
Galveston, Texas City & Houston	3.264	62,899	37.273
Norfolk y otros Ptos. Atl. y Golfo	2,720	64 418	53,733
Puertos Grandes Lagos	—	1,366	1.433
Canada	—	—	2.545
Reino Unido y R. U. por órdenes	12.958	199.308	206 657
Francia	—	8.135	19,220
Holanda	—	12,434	1,669
Japón, China y Hong Kong	—	—	—
Otros países	139	41,464	28.069
	43,729	1.460,993	1.352,406

RESUMEN:

	Enero 1ro. a junio 19 de 1937:		Enero 1ro. a junio 20 de 1937:
Europa	257 479		238.257
Canadá	—		2.545
Varios	3,862		17.358
	261,341		258,160
Estados Unidos	1.199,652	(a)	1.094,246
	1.460,993		1.352,406

(a) Incluye 10,946 toneladas para reexportar.

LAMBORN, HUTCHINS & Co.

MOVIMIENTO QUINCENAL DE AZUCARES DE CUBA

DISTRIBUCION DE LAS EXPORTACIONES

Existencia de la zafra anterior	325.826	
Producción de la zafra autorizada hasta la fecha	2.936.527	
Total	3.262.353	
Exportado hasta la fecha	1.492.707	
Total de existencia en la isla		1.769.646 (1)

DESTINOS	Quincena	Hasta la Fecha
New York	20.018	345.094
Philadelphia	2.204	185.352
Boston	9.528	131.537
Baltimore	6.594	91.027
Charleston y Norfolk	3.815	28.004
New Orleans	35.277	215.221
Galveston Texas City	14.015	69.028
Savannah	4.388	65.607
Otros Puertos de Estados Unidos	1.481	42.169
Puertos de destino no definido (2)	—	56.404
	97.320	1.223.443
Canadá	—	—
Centro y Sur América	157	33.281
Inglaterra, Land-s End & Queenstown	17.649	172.765
	—	7.469
Francia	329	35.803
Bélgica	—	8.303
Holanda	—	56
Otros Países de Europa	—	1
Continente Africano		
A Estados Unidos (Para refinar y reexportar y refinado para reexportar)	—	10.946
Suecia	—	4.969
Islandia	—	123
Suiza	—	4.850
Puertos de destino no definido (2)	—	20.698
	18.136	269.264

TOTAL DE EXPORTACIONES

	Quincena	Hasta la Fecha
A Estados Unidos	50.646	1.223.443
A otros países	8.741	269.264
	59.387	1.492.707

(1)—En esta cantidad está incluída la proporción elaborada hasta la fecha en esta zafra de las 150,000 toneladas asignadas para Consumo Local, las cuales se rebajarán a fin de año.

(2)—Azúcares con permisos concedidos en proceso de embarque y azúcares embarcados cuyos Conocimientos de Embarque no han llegado aún a nuestro poder.

M.E.C.D. 2016

MATA UN HOMBRE A OTRO DE UNA PUÑALADA PORQUE ACUSO A UN HIJO SUYO DEL ROBO DE UN POLLO

Información Telegráfica
DEL INTERIOR DE LA ISLA

Por nuestros Corresponsales a través del hilo directo del DIARIO.

PINAR DEL RIO

LO MATO DE UNA PUÑALADA

PINAR DEL RIO, junio 22. DIARIO. Habana.—Cuando J. Carmona transitaba por un camino que conduce a la finca «Flor de San Diego», en Los Palacios, le salió al encuentro Pastor González Acosta, sosteniendo una riña a causa del hurto de un pollo que el primero había achacado a un hijo del segundo. Sin poder determinar la forma en que ocurrieron los hechos, Carmona recibió una tremenda puñalada en la región clavicular izquierda, falleciendo a consecuencia de la herida. También resultó con varias heridas González Acosta.

Se privó de la vida

Dolores Fernández Martínez, vecina de la finca «Güira», en Paso Real, se privó de la vida tomando polvos verdes de «París», por encontrarse aburrida.—Guillermo Rodríguez, corresponsal.

HABANA

HOMENAJE DE LA ASOCIACION DE CORRESPONSALES

SANTIAGO DE LAS VEGAS, junio 23. DIARIO. Habana.—Existe gran entusiasmo para el homenaje que celebrará la Asociación de Corresponsales y la prensa local de esta población, en la noche del 2 de julio, en el restaurant «Correa». Dicho homenaje consistirá en una comida criolla, con motivo de la toma de posesión de la nueva directiva.

Las sociedades locales, así como las logias, las autoridades civiles y militares, se han sumado a la fiesta, para disfrutar un rato de alegría junto a los periodistas.

Suman más de cincuenta las personas que se han adherido a este simpático acto.

Lesionado grave

En la casa de socorro «Antonio Maceo» fué asistido de lesiones graves en los dedos de la mano izquierda, el comerciante de esta localidad, Enrique Fernández, de 32 años de edad, vecino del establecimiento «La Complaciente» y hermano del ex agente del DIARIO en ésta por espacio de más de quince años, las que se produjo al engancharsele un anillo que tenía en el dedo en un clavo, en los anaqueles de su establecimiento.

El lesionado, que goza de gran estimación en nuestra sociedad, ha sido muy visitado en su residencia por sus amistades.

Fiebre tifoidea

Ayer fué reportado a la Jefatura Local de Sanidad un caso de fiebre tifoidea, el único que existe en la actualidad en el término.

Festejos en Calabazar

Mañana, miércoles, darán comienzo las fiestas cívico religiosas en el vecino pueblo de Calabazar, en honor del Patrono de aquel lugar, San Juan Bautista.

En la noche del jueves tendrá efecto un grandioso baile en la Asociación de Propietarios y Vecinos del Calabazar, baile que será amenizado por tres conjuntos musicales. Existe gran entusiasmo para dichas fiestas.—Manuel Perera, corresponsal.

SANTA CLARA

NUEVE PERSONAS LESIONADAS EN UN CHOQUE

CIENFUEGOS, junio 22. DIARIO. Habana.—Nueve personas que iban en un «pisicorre», al viajar entre Cruces y Hormiguero, resultaron lesionadas después de reventarse una goma y estrellarse el vehículo contra un camión cargado de azúcar, resultando herido el chofer, Francisco Vidal Rivero.

El camión siguió su marcha, sin detenerse a recoger los heridos. Más tarde fueron traídos al hospital de Emergencia, en donde todos fueron asistidos.

He aquí los nombres de los lesionados:

Cornelio Rodríguez Elizondo, de 29 años de edad, vecino de Ranchuelo, de una contusión y de la fractura del brazo izquierdo en su tercio medio; Salustiano López, de 45 años, vecino de Cruces, de contusiones y escoriaciones en el cuerpo, con pérdida de dos dientes; Rosaura Sánchez, de 19 años de edad, vecina de Cruces, con numerosas contusiones por todo el cuerpo; Clara Emilia Quirós, de 19 años, vecina de Cruces, en idénticas condiciones; Sofía Vergara Duranza, de 11 años, vecina de Cruces, con lesiones en ambos arcos superciliares; Ana Luisa Sánchez, de 21 años, vecina de Cruces, con desgarraduras en el cuerpo; Víctor Viamontes Alvarez, de 13 años, vecino de Cruces, de herida contusa en la región dorsal izquierda; Francisco Vidal Rivero, de 27 años, vecino de ésta, con contusiones y escoriaciones por el cuerpo. El Juzgado actúa.—Obdulio, corresponsal.

CESANTEADO DESPUES DE MAS DE TREINTA AÑOS DE SERVICIO

LAJAS, Sta. Clara, junio 22. DIARIO. Habana.—Hoy ha sido cesanteado el obrero de la Jefatura Local de Sanidad, Valentín Cruz, que llevaba prestando servicios desde hace más de treinta años. Créese que también serán cesanteados los demás obreros afectos a dicha Jefatura.—Gómez Fuentes, corresponsal.

LAS REGATAS NACIONALES EN LA PERLA DEL SUR

CIENFUEGOS, junio 22. DIARIO. Habana.—El alcalde, doctor Aguilar, ha dictado un bando con motivo de las próximas regatas nacionales de remo juniors, en nuestra bahía, que harán afluir a esta ciudad numeroso público.

Se dispone la mayor limpieza en las calles y parques de esta ciudad; un plazo de treinta días para que los propietarios pinten las fachadas de las casas que requieran esa medida de ornato. Se nombró una comisión de altos funcionarios municipales, para la confección de un programa de festejos. Se fiscalizará para que no sean aumentados los precios en ningún giro del comercio, a cuyo efecto fijarán la nota de precios en lugares visibles para el público. Las infracciones serán severamente castigadas. Durante los domingos 11, 18 y 25 de julio y 1 y 8 de agosto, se autorizarán las comparsas y parrandas por las calles, mediante los requisitos reglamentarios. El departamento de Obras Públicas está bacheando las principales calles y reconstruyendo la Avenida de Punta Gorda.—Obdulio, corresponsal.

SE SUICIDARON CON TINTA RAPIDA

SANCTI SPIRITUS, junio 22. DIARIO. Habana.—Anoche se hospedaron en el hotel «Pasaje» de esta ciudad, el señor Avelino González y una señora nombrada Ana, a la que presentó como su esposa, procedentes de Ojo del Agua. Portaban solamente un maletín y ocuparon la habitación número 3.

En vista de que a las tres de la tarde no habían pedido el desayuno ni el almuerzo, ordenó el propietario del hotel, señor Víctor González, a un dependiente que les llamara, pero no se obtuvo contestación, por lo que se dió aviso a la Policía, constituyéndose el capitán Marcaida con el teniente Ruiz Beltrán, el sargento González y el cabo Pubillones, quienes reclamaron la presencia del juez de Instrucción, doctor Alberto Cañizares y de los médicos forenses.

La puerta de la habitación se encontraba cerrada. Forzada ésta, encontraron acostados en la cama, vestidos, los cadáveres de los esposos. En el suelo se encontraron dos pomos de tinta rápida, cuyo líquido habían ingerido a media noche. Los cadáveres serán llevados al cementerio, donde mañana se les practicará la autopsia. Créese que se trata de un pacto suicida.—Serra Carbonell, corresponsal.

ORIENTE

ADJUDICADAS LAS OBRAS DEL ALCANTARILLADO

SANTIAGO DE CUBA, junio 22. DIARIO. Habana.—La subasta para la construcción del alcantarillado le ha sido adjudicada al ingeniero Octaviano Navarrete, por la suma de $573,637.10. Los tubos serán de hormigón armado.

Se ha anunciado que dentro de treinta días será sacado a subasta el entubamiento para las aguas que han de ser traídas desde la represa de Charco Mono hasta el túnel que atraviesa la Sierra Maestra y que conducirá las aguas hasta esta capital.

Ambas subastas han causado el mejor efecto en la opinión pública, que se percata de que ahora las obras van a toda prisa y de que será una realidad la doble ambición de esta ciudad: tener acueducto y alcantarillado.

Una reunión de los ganaderos

Mañana se reunirán los ganaderos en los salones del Gobierno Provincial para protestar del posible convenio con el Uruguay, alegando que será perjudicial para la industria pecuaria de Camagüey y Oriente.

Anciano suicida

Cerca del Matadero ha sido encontrado el cadzver del anciano de 60 años, Alfredo Esparraguera, vecino de Hamaca 8. Para suicidarse se tomó el contenido de dos pomos de tinta rápida. Un sobrino del suicida declaró que éste tenía perturbadas sus facultades mentales, a lo que se atribuye su trágica determinación.—García, corresponsal.

FALLECIO EN EMERGENCIA

SANTIAGO DE CUBA, junio 22. DIARIO. Habana.—En el término de Songo, atentó contra su vida el joven Francisco de la Rosa, mestizo, de 18 años de edad, quien se hizo dos disparos. Trasladado a esta ciudad, falleció en el Hospital de Emergencia. Manifestó, momentos antes de morir, que había procedido de esa manera por encontrarse aburrido de la vida.—García, corresponsal.

ANUNCIOS CLASIFICADOS DE ULTIMA HORA

PROFESIONALES

1 ABOGADOS Y NOTARIOS.

DR. RAFAEL TREJO LOREDO
ABOGADO
Juicios civiles en toda la República, Administración de Bienes, herencias. Campanario 90. Telf. A-6836

3 DRES. en MEDICINA.

DR. JOSE ALFONSO
Ex especialista del Centro Asturiano: ojos, garganta, nariz y oídos. Consultas, de 2 a 5: $3.00. Turno fijo: $5.00. Pobres: diaria, de 10 a 11 y de 5 a 6. Operaciones módicas, Monte 380. Telf. M-2330.

DR. A. VENERO
Curación rápida de enfermedades venéreas: Impotencia, Sífilis. Electricidad médica. Diatermia, Obonoterapia, etc. Cuota semanal. Consultas de 10 a 12 m. y de 4 a 6 p. m., San Miguel 55, esquina a San Nicolás: A-2280.

COMPRAS

9 CASAS.

URGE COMPRAR CHALET, NO PASE de $20.000. Que esté de L a 12, y de Línea a 23. Llame al M-1072.

COMPRO CASAS EN LA HABANA bien situadas. Pago de contado en 24 horas firmo las escrituras. Campanario 90 teléfono A-6836 Sr. Correa.

SI DESEA VENDER SU PROPIEDAD en su justo valor, y si ésta resulta una inversión que produzca no menos del seis por ciento, hágame su oferta: A-9173.

17 MUEBLES y PRENDAS

M-2680: COMPRO MUEBLES
De todas clases: muebles, objetos Arte, pianos, alfombras, máquinas de coser y escribir. Liquido casas completas. Cambio muebles nuevos, por usados. Vendo mobiliario completo de familia que embarcó. Lealtad número 122.

M-2914: COMPRO MUEBLES
Muebles de todas clases. Vendemos y cambiamos máquinas de escribir y coser, burós, libreros, neveras, radios, lámparas y todo objeto de valor. **«La Casa Gris»: M-2914, Angeles 5, entre Reina y Estrella.**

22 DE ANIMALES.

SOLICITO PERRA BOSTON TERRIER con pedigree para hacer cría con Boston Terrier legítimo, importado de los Estados Unidos. Llamar: F-4990

23 OBJETOS VARIOS.

COMPRO VARIAS NAVES DE ARMAZÓN de hierro, en buen estado. Lo mismo en el suelo que las desbarato. No importa lo lejos, San Ignacio 31, altos. Pregunten por Lamazares.

VENTAS

48 CASAS

PROPIA PARA CORTA FAMILIA: jardín, portal, sala, 2 cuartos, baño, cocina y comedor. Envidiable situación, con magníficas comunicaciones. Resolverá su problema del alquiler. Informes: FO-1234.

«GANGA» EN $2.680.00 HERMOSA casa sala, comedor, tres habitaciones, cocina, baño con bañadera y patio muy fresca y clara, construcción moderna, cielo raso pintado en colores parte alta. Santa Catalina cerca de la Calzada a la parte Lawton. Informes, de 5 a 7 p. m., San José 205-A, bajos entre Basarrate y Mazón (no corredores).

¡OJO! ANUNCIO SIN DESPERDICIO... Poco dinero; resto alquileres, preciosa! Almendares con solo, $1.500, o menos, adquiera y viva los altos más frescos y discretos de la Habana Regalo dos casas, Santos Suárez; lados, $4.000. Otra (cielo raso). Cerro, $500-1/2 deber. Solar Almendares, $85. Otro, Cerro, $225. Personalmente. Tejadillo, 17. A-6558.

VENTAS

48 CASAS

VEDADO
Calle 21 enrte G. y Paseo, acera de la brisa. Se vende casa moderna, solar completo de 683 metros, compuesta de jardín, portal, sala, recibidor, hall central, 7 cuartos, dos baños de lujo, comedor, garage dos cuartos, 3 cuartos de criados. Costó: $80,000. Hoy se regala en $26,000. Más informes: J. P. Quintana e Hijo, Chacón 23, altos, departamento núm. 3: M-8182.

GANGA: VENDO CASA, MALOJA 62, próximo a Angeles. Mide 200 metros: sala, saleta, seis habitaciones, etc., $2,000 contado y $3,000 al 7 y cuarto por ciento. Marrero, Aguiar 27: M-7774.

GANGA SIN IGUAL CASA, EN LO mejor de la Víbora. Costó $5.000. Es nueva. Precio, $3.300. M-1072.

MARTINEZ Y PRIETO
Consulado, próximo Neptuno, una planta, 9 por 35: $18,000; Tejadillo: $7,500; San Nicolás, 2 plantas: $11,000; Manrique, una y media plantas: $5,500; Habana, 4 plantas: $20,000. Martínez y Prieto, O-Reilly 23: A-6951 e I-3456.

Monte, 600, bajos, establecimiento; altos, 2 casas, sala, saleta, 5 cuartos: $40,000; Monte, (comercio), 7 por 40: $5,000; otra, en $8,000, sala, comedor, 6 cuartos. Martínez y Prieto, O-Reilly 23: A-6951 e I-3456.

$11,000: Factoría, 2 plantas, sala, recibidor, 4 cuartos, comedor, 8 por 28: Industria, (3 casas), sala, comedor, 3 cuartos: $16,000 (las tres). Martínez y Prieto, O-Reilly 23: A-6951 e I-3456.

Calle Quince (entre letras), Vedado, monolítico, jardín, portal, sala, recibidor, 4 cuartos, hall, comedor, garage, cuarto de criados; Calzada, dos plantas, moderna: $25,000. Martínez y Prieto, O-Reilly 23: A-6451 e I-3456.

$14,500 Avenida de La Paz, próximo al conde Rivero, 800 varas, jardín, portal, sala, recibidor, hall, 4 cuartos, dos baños, comedor, garage, cuarto y servicio de criados (lujosa). Martínez y Prieto, O-Reilly 23: A-6951 e I-3456.

La Sierra, lujosa, dos plantas. Bajos: jardín, portal, sala, recibidor, hall, comedor, 2 cuartos. Altos: terraza, 4 cuartos, dos baños, cuarto y servicio de criados: $12,500. Martínez y Prieto, O-Reilly 23: A-6951 e I-3456.

Calle E., Almendares: jardín, portal, sala, recibidor, gran galería cubierta, comedor, 4 cuartos, amplio comedor, pantry, cocina, cuarto y servicio de criados y garage: $6,900. Martínez y Prieto, O-Reilly 23: A-6951 e I-3456.

$4,500: Reparto Santos Suárez, próximo tranvía: portal, sala, saleta con columnas, 3 cuartos, comedor, cuarto y servicio de criados, patio y traspatio, moderna. Martínez y Prieto, O-Reilly 23: A-6951 e I-3456.

$3,800: Reparto Santos Suárez: portal, garage, sala, comedor, 2 cuartos, cuarto y servicio de criados, moderna; Cortina: $2,600, jardín, portal, sala, 2 cuartos. Martínez y Prieto, O-Reilly 23: A-6951 e I-3456.

$1,750, Gertrudis: jardín, portal, sala, comedor, 2 cuartos, 400 metros; Quiroga, sala, saleta, 3 cuartos, lujoso baño: $3.200. Martínez y Prieto, O-Reilly 23: A-6051 e I-3456.

$3,300 Santos Suárez, próximo a tranvías y ómnibus: portal, sala, comedor, 2 cuartos, más 3 cuartos independientes: Santa Catalina: $2.850, sala, saleta, 3 cuartos, moderna. Martínez y Prieto, O-Reilly 23: A-6951 e I-3456.

49 SOLARES

VENDO SOLARES EN HABANA Y Repartos, baratísimos. M-1072.

URGENTEMENTE VENDO SOLAR de terreno de 400 metros en Alturas de Arroyo Apolo, calle Atlantic, lugar saludable, con aceras y calle, luz, agua y demás servicios. Ultimo precio $225. Rodríguez Zamora, Empedrado 46. Teléfono M-2603.

ALTURAS DEL RIO ALMENDARES, la mejor esquina de sombra. Avenida de la Paz y Avenida Almendares, 960 varas a $5.00. Alberto Mendoza, Amargura 23. M-9494.

REPARTO MIRAMAR, A $3.75 VARA
Vendo magnífico solar, calle Ocho entre Primera y Tercera, acera de la brisa, próximo al gran balneario del Casino Deportivo. Tiene calles asfaltadas, aceras, luz y teléfono, rodeado de grandes residencias. Informes: J. P. Quintana e Hijo, Chacón 23, altos, departamento 3: M-8182.

MIRAMAR SOLAR 2a ESQ. AVENIDA Tercera $4. También otros solares y parcelas, $1.500 y $2.000. Informan: Calle 8, esquina 3ra., Avenida, Reparto Miramar.

50 FINCAS RUSTICAS

VENDO MAGNIFICA FINCA RUSTICA, en carretera central, a cuarenta minutos de la Habana, con negocio establecido que produce quinientos pesos mensuales. Se admite como pago una pequeña cantidad en efectivo y una finca rústica grande con buenas tierras, aguadas, palmares y monte, en cualquier parte de las provincias de Santa Clara, Matanzas, Habana y Pinar del Río. Informan: F-2921.

51 ESTABLECIMIENTOS

VENDO UNA CARNICERIA. PRECIO regalado. También admito socio con poco dinero. Para informes: Puerta Cerrada núm. 1-B.

53 AUTOMOVILES y ACCESR.

VENDO PACKARD 120, 1936, 4-5 PASAJEROS, 2 puertas, gris-azul, radio, encendedor para cigarros, reflector de mano, porta-baules, tapa del tanque de gasolina con cerradura y gomas blancas en muy buenas condiciones, con una extra que está intacta. Puede verse de 9 a.m. a las doce del día llamando al Sr. López al teléfono A-9850 Precio: 800 pesos.

GRAN OPORTUNIDAD FAMILIA por urgente embarque, quema sus automóviles. Graham Paige, 1935; Buick, chico, 1931, están nuevos. Véalos. Línea 75, esquina a Dos, Vedado.

54 MAQUINARIAS

SE VENDE: 1 GARLOPA EN CAJA bolas, 1 circular de hierro; 1 motor 5 H. P.; 1 idem 2 H. P.; 1 trasmisión y correa. Informan: Díaz Casa Santa Cruz Galiano 95. M-8873.

SE VENDE TANQUE DE FONDO cónico, con serpentín circular para vapor, tiene mezcladoras y capacidad de 1,000 galones. FO-1538.

VENTAS

56 MUEBLES Y PRENDAS

VENDO UNA MAQUINA SINGER, ovillo central en $17, y otra completamente nueva, muy barata, de ovillo central Singer. Belascoaín No. 52, al lado de la Escuela Medicina.

FAMILIAS: GANGA, VENDO JUEGOS de cuarto de 3 cuerpos, completos, $98; otro, $115; otro, comedor Renacimiento español, $70; Arte Moderno, $50; juego de sala, 9 piezas, $40; recibidor, $42; living room $98.50. No pierda esta oportunidad. San Nicolás 63, al fondo de «La Epoca».

CHANCE: $55.00, JUEGO CUARTO 3 cuerpos; otro elegante coqueta, chifforrober 3 cuerpos; otro, cedro, completos. Comedor Vienés. Sala Renacimiento, recibidor moderno, mesa radio. San Miguel 172. U-1211. Sergio, todas horas.

57 UTILES de OFICINAS

VENDO Y COMPRO: PUPITRES, máquinas de escribir, sumar, calcular, muebles para oficinas, cajas de hierro, archivos, satélites, Kardex, juegos recibidor. Compostela 43, entre Progreso y O-Reilly. Teléfono: M-8081.

CAJAS HIERRO Y ARCHIVOS
Compro y vendo máquinas de escribir, sumar, calcular, mimeógrafos, pupitres y toda clase de muebles para oficina: Kardex, tarjeteros, satélites, juegos de recibidor. Compostela 43, entre Progreso y O-Reilly: M-8081.

62 OBJETOS VARIOS

REMATAMOS MOTOCICLETA REPARTO, tostador café, molino café, caja caudales, motores eléctricos, caja contadora, máquinas escribir, sumar, lámparas, radios, ventiladores, cines películas, compresor Frigidaire Comercial, Egido 18.

COCINAS DE GAS
Vendo cocinas de gas, usadas, muy baratas. Llame: M-9659. Pregunten por Molina.

Dinero-Hipotecas.

64 OFERTAS

DOCE MIL PESOS, PARA VARIAS hipotecas sobre fincas rústicas, urbanas o particulares. Véame exclusivamente, de 2 a 4. Calerna, La Metropolitana 216.

PARA LAS DAMAS

70 INTERES PARA LAS DAMAS

BORDADORA: SE HACEN TODA clase de bordados, tanto a mano como a máquina, especialidad mantelerías de encajes Inglés y Vicherín. Hnas. Arechavala, O-Farrill 18, Víbora.

SEÑORA: YA EMPEZARON LAS lluvias. Sea elegante vistiendo una capa de tafetán, a precio irrisorio. Si quiere obsequiar a su esposo con un artículo propio de la Estación, visítenos y compare los precios de las capas de agua para caballeros. «Josefina», Neptuno 121, altos.

«LOLITA», NEPTUNO 121, ALTOS. Señora: Si usted pesa algunas libras más de las ordenadas, ordénele una faja a «Lolita» Carrasco, y quedará sorprendida de su propia esbeltez. Los ajustadores de «Lolita» devuelven la forma natural. Neptuno 121, altos.

«JOSEFINA», NEPTUNO 121, ALTOS. Multiplique su dinero gastado, arreglando sus sombreros en casa de «Josefina». Ordene su modelo «idea» y le será interpretado fielmente, a costo de sombrero de liquidación. «Josefina», Neptuno 121, altos.

«JOSEFINA», NEPTUNO 121, ALTOS. Señora: Si su hija piensa casarse, encargue a «Josefina» su ropa interior y tendrá el más fino ajuar a precio sin competencia. Liquido refajos de satín en todos los colores, saltos de cama y juegos de pijamas con kimonas, por mitad de precio. «Josefina», Neptuno 121, altos.

«LOLITA» CARRASCO, NEPTUNO 121, altos. Operados y enfermos: Recuerden que los trabajos de ortopedia deben ser hechos por personas expertas, y «Lolita» tiene la competencia de sus años de labor en quintas, clínicas y para particulares. «Lolita» Carrasco, Neptuno 121, altos.

ENSEÑANZAS

77 ACADEMIAS

MODERNA ACADEMIA MILITAR (autorizada), para niños y jóvenes. Escuela Militar Politécnica, Internado y Externado. Se abrirá el próximo mes de julio. Prospectos e informes: Real número 115, Marianao. Telf. FO-7874.

ALQUILERES

79 HOTELES

HOTEL "ROMA"
Herederos L. Delgado, Vda. Franchi
O-Reilly esquina a Aguacate. Situado en el centro comercial. Lujosas y frescas habitaciones. Comida exquisita en el roofgarden. Visite el hotel «Roma» y convénzase: M-6944.

80 CASAS de HUESPEDES

«SANTA RITA», CASA PARA FAMILIA; restaurant, espléndida habitación, excelente comida, agua caliente. Abonados al comedor. Se exigen referencias. Hay ascensor. O-Reilly 52; por Habana.

MANRIQUE 123, ENTRE REINA Y Salud. Habitaciones espléndidas, altos, vista a la calle, con lavabos. También planta baja, sólo con asistencia. Moral absoluta: A-6388.

GALIANO No. 84, ALTOS DEL CAFE «La Isla», alquilo espléndida habitación, vista calle, agua corriente, exquisita comida; estricta moralidad; pensión completa para hombre solo: $22.

82 APARTAMENTOS

EDIFICIO
Pedro Morales Santa Cruz
San Lázaro y N., 8 pisos
Se alquilan modernos y ventilados apartamentos, desde 40 a 60 pesos, con dos a cuatro habitaciones y su respectiva sala, comedor, hall, baño, cocina y cuarto con servicio de criados. Tienen vista al mar y a la ciudad.
Elevador día y noche
Informes: de 9 a 12, en el mismo edificio

ALQUILERES

82 APARTAMENTOS

EXTRANJERO CON FRESQUISIMO apartamento Edificio Chibás. Vedado, alquila dos habitaciones amuebladas a uno o 2 caballeros. Telf. M-9733

83 DEPARTAMENTOS

EDIFICIO "PASEO",
Paseo y 25, Vedado
Se va a desocupar un departamento en este edificio. Si le interesa, llame al Sr. Molina. Telf. M-9659.

84 HABITACIONES

EN CASA DE FAMILIA EN LO mejor del Vedado, se alquilan dos habitaciones juntas o separadas con toda asistencia. Pueden verse a todas horas. Calle K No. 195 entre 19 y 21 teléfono F-2357.

NEPTUNO 64, ALTOS DEL CARMELO, alquilo espléndida habitación con toda asistencia hombres solos, matrimonio sin niños, solamente personas decentes; precio económico. Teléfono M-1331.

HABANA 14. ALTOS, CERCA MALECÓN. Alquilo habitaciones con buena comida. Precio económico. Hay teléfono.

85 NAVES y LOCALES

SE CEDE UN LOCAL CON ARMATOSTES y vidriera a la calle lugar muy céntrico, informan Amistad No. 61 pegado a San Rafael horas de 9 a 12 a.m. y d 2 a 6 p.m.

87 HABANA

ALQUILO MALECON 37, BAJOS, entre Crespo y Aguila. Sala, comedor, tres amplios cuartos, baño intercalado, cocina y patio, $55.00, la llave en los altos. Informa Dr. Jorrín A-6072.

SE ALQUILAN LOS BAJOS DE LA casa calle Aguila No. 69, entre Animas y Virtudes, compuestos de sala, dos cuartos, comedor, cocina y baño. Llave e informes en los mismos.

$45.00, MODERNOS ALTOS DE ESQUINA: Terraza, sala, hall, 3 dormitorios, cuarto y servicio criados, comedor, cocina gas. Montoro y Lugareño. Ensanche Habana.

SE ALQUILA CASA MODERNA, VIRTUDES 177-A, bajos, entre Oquendo y Soledad: sala, recibidor, tres cuartos, baño intercalado completo, comedor al fondo, cuarto de criado con servicio, dos patios, muy fresca. Agua abundante. Informes, cine «Universal», Egido 11.

PARA HOMBRE SOLO Y RESERVADO, alquilo hermoso pisito amueblado, de último estilo. Compuesto de sala, habitación y baño intercalado. Véalo en Sitios letra I., entre Oquendo y Marqués González, altos.

SE ALQUILA UNA CASITA DE SALA, dos cuartos, comedor y cuarto de baño completo, en $25.00. San Nicolás 248, entre Gloria y Corrales. Teléfono A-8637.

SE ALQUILAN LOS ALTOS DEL café «La Puertorriqueña», Obrapía núm. 109, esq. Monserrate: tiene 3 cuartos, sala, comedor, baño intercalado, cocina, $40.

88 VEDADO

LINEA 77-A, ENTRE DOS Y CUATRO: terraza cerrada, sala, recibidor, 4 habitaciones, 2 baños, comedor pantry, cocina, dos cuartos criados, baño criados y garage, $70.00. Teléfonos F-7359 y M-2222.

$140.00 M ESQUINA A 21, CASA compuesta de jardín, portal, sala, gabinete, recibidor, comedor, pantry, cocina, cuarto y servicio de criados, alto de 5 cuartos, 2 baños, 4 closets, recibidor, 2 terrazas, garage para 2 máquinas y 2 cuartos y servicios chauffeurs. Informes: Bufete de Arellano M-3936.

$65.00 SAN LAZARO 478 ENTRE M y N planta alta, compuesta de portal, sala, recibidor, hall, 4 cuartos, baño intercalado, comedor, pantry, cocina, cuarto y servicio criados. Informes Bufete de Arellano. M-3936.

VEDADO, A-155, ENTRE 15 Y 17, alquilo casa jardín, portal, sala, comedor, hall, cuatro cuartos, el de criados en la azotea. Empedrado 8. M-1840.

SE ALQUILAN PROXIMOS A DESOCUPARSE los altos de 17 No. 370, entre Paseo y 2. Compuestos de 4 cuartos, dos baños intercalados, sala, recibidor, garage demás comodidades. Para verse de 3 a 4. Informes F-6417.

90 MARIANAO y sus REPARTOS

MIRAMAR, 2, ESQ. 3ra. AVENIDA; magnífica residencia lujosamente amueblada, amplio jardín, vestíbulo, gran living-room, comedor, swin parler, departamento criados. Arriba: saleta, 4 espléndidas habitaciones con closets, 3 terrazas, 2 baños. Garage 2 máquinas, cuarto y baño chauffeur.

BUEN RETIRO, MARIANAO: JARDÍN, portal, sala, comedor, 3 cuartos, baño intercalado, servicio de criados, entrada independiente para los servicios, $30.00 y $60.00 en fondo. Santa Rosa, entre Parque y Columbia, Villa Dora. Se enseña de 9 a 12 a.m. Teléfono U-3874.

ALQUILO: 20 ENTRE QUINTA Y Séptima Avenidas Reparto Miramar Jardines, portal, sala, hall, saleta, seis habitaciones, dos baños intercalados, closets, comedor, cocina, pantry, cuartos y servicios de criados, terrazas, garage. Informes: Leyte-Vidal. M-2222

91 J. DEL MONTE Y LA VIBORA

ALQUILO: SAN ANASTASIO No. 22, entre Milagros y Santa Catalina, Víbora: Portal, sala, saleta, tres habitaciones, comedor, baño, patio lateral. Informes: Leyte-Vidal. $25.00.

DOLORES 60, CASI ESQUINA A Porvenir: portal, sala, tres cuartos, baño intercalado y comedor al fondo. La llave al lado, después de la 1 p. m.

SE SOLICITAN

103 CRIADAS y CRIADOS

CRIADA DE MANO QUE DUERMA en la colocación con buenas referencias. Línea 65, (altos).

SOLICITASE MUY EXPERTA CRIADA de cuarto y costura, dormir colocación, soltera; traer carta recomendación de casa de familia conocida. Calzada 120, esq. a 8a., Vedado.

104 COCINERAS y COCINEROS

SE SOLICITA UNA COCINERA ESPAÑOLA. Informan: Carlos III No. 12 departamento 505.

SE DESEA SEÑORA DE MEDIANA edad que entienda algo de cocina, sin muchas aspiraciones, que duerma en la colocación en Delicias 58 entre Avenida Concepción y Dolores, a una cuadra Calzada Jesús del Monte.

SE SOLICITA UNA COCINERA, EN Belascoaín 11, altos, entre Animas y Virtudes.

SOLICITO COCINERA QUE AYUDE la limpieza y duerma colocación. Juan Abreu, 27, Luyanó, entre M. Pruna y J. Alonso.

SE SOLICITAN

104 COCINERAS y COCINEROS

SE SOLICITA UNA COCINERA QUE ayude a la limpieza de la casa y que duerma en la colocación; sueldo $12. Calle 10, casi esquina 1ra. Avenida. Reparto Miramar.

MATRIMONIO SOLICITA PARA cocinar y limpiar, una joven española. Que duerma en la colocación y tenga referencias. Sueldo: $15.00, San Carlos 13, Loma de Chaple. Telf. M-9134.

SOLICITO MUCHACHA PARA COCINAR y hacerse cargo de la limpieza. Debe tener experiencia. Ayestarán 6, altos de la botica.

SE SOLICITA UNA COCINERA QUE duerma en la colocación con buenas referencias Línea 65 (altos) entre Paseo y A.

110 LAVANDERAS

SE SOLICITA UNA MUCHACHA joven, para lavar y planchar ropa fina y pequeña limpieza. Que tenga referencias. Sueldo: 12 pesos y ropa limpia. Calle 21 número 271, entre Baños y F.

114 AGENTES y VENDEDORES

HAGASE INDUSTRIAL. FABRIQUE usted mismo los productos que vende. Poseemos las fórmulas que usted necesita, secretos comerciales, frascos, etiquetas, perfumes, cosméticos, etc. Véanos en Habana 116 o escríbanos enviando un sello a QUIMICO LABS, Apurtado 558, Habana.

117 SOLICITUDES VARIAS

SOLICITO ENCARGADO PARA POSADA, con $200 efectivo. Otro, casa inquilinato con $100. Informan, Hotel Shanghai Zanja 21, altos, de 10 a 3 p. m.

SE OFRECEN

118 CRIADAS y CRIADOS

DESEA COLOCARSE UN JOVEN para sirviente en casa particular; sabe su obligación y también sabe conducir automóvil, no se coloca menos de $20 o $25. Teléfono F-6022 y F-6112.

SE DESEA COLOCAR UNA ESPAÑOLA de mediana edad para cocinar y limpiar a corta familia, tiene referencias, duerme en la colocación informan teléfono M-4276.

SE DESEA COLOCAR UN MUCHACHO español para criado de mano, sabe servir la mesa y manejar elevador y tiene referencias. Llame al teléfono FO-2737.

DESEA COLOCARSE JOVEN ESPAÑOL para criado de mano casa particular, tiene buenas referencias de las casas que ha trabajado. Informan al teléfono FO-3232.

DESEA COLOCARSE UNA ESPAÑOLA de mediana edad para criada de cuartos, sabe lavar y planchar ropa fina y tiene muy buenas recomendaciones, teléfono F-4041.

SE DESEA COLOCAR UN JOVEN español para criado de comedor, lo mismo se coloca para finca de campo sabe algo de jardín. Telf. I-7276.

SE DESEA COLOCAR UNA MUCHACHA del campo para criada de mano sabe cumplir con su obligación y tiene referencias. Telf. I-5396.

COCINERA ESPAÑOLA DESEA COLOCARSE; tiene buenas referencias; sabe cumplir con su obligación; no saca comida; no sirve fuera de la Habana. Informan Teléfono A-8620.

SE DESEA COLOCAR UNA MUCHACHA de criada de mano o comedor; tiene buenas recomendaciones. Informes Teléfono F-6033.

UN JOVEN ESPAÑOL DESEA COLOCARSE de criado de manos, de portero o consultorio médico, con buenas referencias. Teléfono F-6162.

SE DESEA COLOCAR UNA MUCHACHA de color, inglesa, de criada de cuartos o de mano. Tiene buenas referencias. Telf. U-6801.

SE OFRECE UNA CRIADA, PARA cuartos o comedor, con buenas referencias de años, o para manejadora. Va a cualquier lugar y duerme en la colocación. También para una finca. Aguila 231: M-1149.

SE DESEA COLOCAR JOVEN DEL campo, de color; sabe servir para criado de manos y tiene buenas referencias. Teléfono M-6237.

SE DESEA COLOCAR UNA MUCHACHA española para criada de mano o cuartos, tiene buenas referencias. Teléfono F-2693.

119 COCINERAS y COCINEROS

DESEA COLOCARSE UNA COCINERA repostera en general con inmejorables referencias, española, sabe hacer plaza si desean, no menos de 20 pesos, no duerme en la colocación. Teléfono FO-1570.

SE OFRECE UNA SEÑORA CUBANA para cocinar, no tiene pretensiones, lo mismo para la Habana que para fuera. Gervasio 101 entre San José y Zanja.

DESEA COLOCARSE UNA JOVEN española para cocinar y limpiar para corta familia o cocinar solo, prefiere en la Habana; prefiere dormir fuera. Teléfono M-4067.

SE DESEA COLOCAR UNA MUCHACHA de cocinera, limpia y cocina si es para matrimonio solo; sueldo no menos de $10; no moleste; duerme fuera; prefiere la Habana. U-4077.

DESEA COLOCARSE ESPAÑOLA PARA cocinar, va al campo, desea casa de moralidad, tiene buenas referencias; sabe cumplir con su obligación. Teléfono M-4262.

SE OFRECE BUENA COCINERA REPOSTERA, española no se coloca, menos de $25; tiene referencias. M-3867.

SE DESEA COLOCAR UNA SEÑORA española, sabe cocinar a la criolla y a la española. Tiene buenas referencias y no sale del Vedado. Telf. F-3856.

SE OFRECE UNA COCINERA, DE mediana edad, para cocinar y limpiar o para criada. Sale a cualquier lugar y duerme en el acomodo o fuera. Telf. M-1149, Aguila 221.

SE DESEA COLOCAR UNA JOVEN española para cocinar y limpiar, es trabajadora y dispuesta; no duerme en la colocación; tiene referencias; tiene que ser familia formal. U-2808.

DESEA COLOCARSE BUENA COCINERA; hace limpieza, duerme en la colocación o fuera, es limpia y tiene buenas referencias. M-3339.

SE DESEA COLOCAR UN BUEN cocinero y repostero asiático. Cocina a la española y criolla muy práctico y aseado. Informes: Telf. M-4647.

120 MANEJADORAS

UNA SEÑORA SE OFRECE PARA cuidar un niño, o acompañar una señora, duerme en la colocación, muy buenas referencias. Dirección: Angeles 26 Relojería.

UNA MUCHACHA DE COLOR GRADUADA y educada, habla correctamente el inglés. Desea colocarse de manejadora, es práctica en la enseñanza del idioma. Llame al FO-3415 bodega.

MANEJADORA DE COLOR DESEA colocarse para niños chicos, tiene buenas referencias, va fuera de la Habana, desea familias finas. Llame al F-6163.

SE OFRECEN

124 LAVANDERAS.LAVANDEROS

SE OFRECE UNA BUENA LAVANDERA para lavar fuera, teléfono: FO-2674.

UNA INGLESA, DESEA COLOCARSE de lavandera, por día o semanas, de manejadora, o criada en general, con familia cubana o americana. Estela. FO-3368.

125 CHOFERES

CHOFER ESPAÑOL DESEA COLOCARSE en casa particular con largos años de práctica, tiene referencias de las casas que ha trabajado. Informan al teléfono F-6767.

SE OFRECE UN EXCELENTE CHOFER con diez años de práctica, serio, cumplidor y con excelentes referencias y pocas pretensiones; prefiere particular o comercio Informan F-3012

129 OFICINISTAS

PARA COMERCIOS GRANDES O chicos, oficinas o particulares, ofrécese tenedor de libros, práctico. Escribe a máquina y sabe inglés, sin pretensiones. Referencias excelentes. Telf. U-5730.

121 OFERTAS VARIAS

ENFERMERA PRACTICA CUBANA, se ofrece para asistir enfermos en su casa o clínica. Especialmente nerviosos, con mucha práctica y buena referencia. Teléfono M-8125.

SRA. DE COLOR, PARA CUIDAR enfermos aquí o extranjero, sabe inyectar, o para manejar niños grandes y enseñar el inglés correcto; no duerme en el acomodo. Ana. F-5166.

PROFESIONALES

3 DRES. en MEDICINA.

VIAS URINARIAS
MODERNOS TRATAMIENTOS
Curación en pocos días de la gonorrea aguda o crónica y sus complicaciones, orquitis, prostatitis, reumatismo, sífilis y sus manifestaciones, debilidad sexual e impotencia. Consultas y tratamiento, de 7 a. m. a 9 p. m., días hábiles. Festivos, de 7 a 12 a. m., Instituto «Higía», Zanja 2, altos, entre Galiano y Rayo. Telf. M-6605. Consultas gratis.

DR. ALFREDO COMAS
Especialista del Instituto del Cáncer. Enfermedades venéreas, sífilis, impotencia, afecciones de señoras, tumores del útero y pechos. Aplicaciones del Radium. Horas: de 2 a 5. Telf. M-7728, San Nicolás 70, Habana.

GABINETE UROLOGICO ALEMAN VIAS URINARIAS
Consultas gratis, de 7 a. m. a 1 p. m., y de 4.30 a 9. Consultas especiales, de 1 a 7 p. m., Jesús del Monte 125, bajos, frente a la quinta de Dependientes. Tratamientos modernos, con vacunas alemanas para curar la Gonorrea en 15 días, sean crónicas o mal curadas. Garantizamos que no quedan recogidas. Facilidades de pago. Impotencia y debilidad sexual, piel y sífilis.

DR. J. B. RUIZ
Ex especialista del Centro Gallego, de los hospitales de Filadelfia y New York. Especialista vías urinarias, venéreo, sífilis y trastornos sexuales. Uretroscopia y Cistoscopia. Consultas de 1 a 3 Trocadero 35.

DR. JOSE ALFONSO
Ex especialista del Centro Asturiano: Ojos, Garganta, Nariz y Oídos. Consultas, de 2 a 5: $3.00. Turno fijo: $5.00. Pobres: diaria, de 10 a 11 y de 5 a 6. Operaciones módicas. Monte 386. Telf. M-2330.

EL DR. BIENVENIDO GIROUD
Se ha trasladado a San Lázaro 478 entre M y N, donde atiende a su clientela de 12 a 4 y los sábados de 11 a 1. Psicoterapia de enfermedades mentales y nerviosas, autosugestiones, debilidad cerebral, obsesiones y clínica general.

GABINETE MEDICO
OBSTETRICO: DR. EVARISTO PEREZ RIVERO
DRA. AMPARO SOBRAL DE LEDON
Consultas de 1 a 4 p. m., Habana 168, altos, entre Sol y Luz. Telf. A-8930 Habana.

DR. FRANCISCO J. DE VELASCO
Corazón, Pulmones, Estómago, Intestinos
DR. RUBEN DE VELASCO
Corazón, pulmones, enfermedades de los niños. Consultas de 1 a 2, días laborables. Horas especiales, previo aviso. Salud 34. Telf. M-6068.

Dr. Alfredo Alvarez
Cirujano Partero de los Sanatorios Covadonga e Hijas de Galicia.
Consultas Diarias de 1 a 3.
CAMPANARIO 62.
Entre Neptuno y Concordia.
Telef. A-7148.
Habana.

POLICLINICA INTERNACIONAL
Director: Dr. David Cabarrocas
San Miguel número 130-B, entre Consultas: de 9 a 10 a. m. y de 2 a 7 p.m. Excepto sábados y domingos, por turnos: de $0.50, $1.00, $2.00, $3.00, $4.00 y $5.00. Consultándose primero los de más precios. Tratamiento especial: Tuberculosis, Asma, Bronquitis, Reumatismo, Diabetes, Sífilis, Blenorragia, Pielitis Nefritis, Ictericia, Dispepsia, Vómitos incoertibles del embarazo con raspado o cura. Neurastenia. Ulcera del Estómago, Anemia, Disentería. Paludismo, Apendicitis. A los pobres se les consulta gratis presentando este anuncio.

DR. J. R. ALVAREZ
HERNISTA
Ex Director de «La Benéfica» del Centro Gallego
Edificio "América", Jovellar esquina a N.
Telfs. U-5400 y FO-1361
Cura radical de la Hernia, sin recurrir a operación, ni al uso permanente del braguero. Desprovisto de peligro, dolor y complicaciones de todo género. El paciente puede continuar sus ocupaciones habituales.
Consultas, turno fijo

CLINICA VIAS URINARIAS
(EXCLUSIVAMENTE)
ENFERMEDADES DE LOS RIÑONES, vejiga, próstata, etc.. Tratamiento moderno y rápido de la Gonorrea y sus complicaciones. Nuevo procedimiento para la curación de la Impotencia y trastornos sexuales. Enfermedades venéreas. Cistoscopias, Uretroscopias y Cirugía Genitourinaria. Consultas y reconocimientos Completos, $2.00. De 4 a 7 p.m. Belascoaín 13 entre Virtudes y Animas. Teléfono U-2117.

PROFESIONALES

3 DRES. en MEDICINA.

DR. ROSAL
Ex-Asistente al servicio del profesor L. Sayé, en Barcelona: Tuberculosis, Pulmones, Corazón, Sistema Nervioso, Medicina Interna, Electricidad Médica, Diatermia, Luz Alpina. Consulta diaria, de 4 a 6, San Miguel 117, bajos, entre Gervasio y Escobar. Teléfono U-2342.

DR. OCTAVIO RIVERO
Asma, Tuberculosis y enfermedades pulmonares. Ex asistente del Servicio del profesor Saye, (Barcelona); jefe clínico del Dispensario Antituberculoso Municipal. Consultas: lunes, miércoles y viernes, de 12 a 2 de la tarde. Campanario 43: M-6258.

INSTITUTO DEL VIEJO
NEPTUNO 120
Especializado en el tratamiento de enfermos de más de 40 años. Servicio permanente. Laboratorio. Visitas domiciliarias. Curaciones. Consultas. Electricidad médica. Farmacia. Especialistas. Clínica. CUOTA MENSUAL $1.50. Obsequiamos el primer recibo.

DR. JOSE MARIA GATELL
Cirujano dentista, Habana 98, entre Obispo y Obrapía. Especialista en extracciones, puentes, coronas de oro y platino y dentaduras postizas. Arreglo de puentes y dentaduras en el día. A los clientes que lo deseen, les termino en 24 horas. Facilidades de pago. Consultas: de 8 a. m. a 8 p. m. Telf. A-8335.

DR. A. LABRADOR
Especialidad en enfermedades de señoras, flujos crónicos, venéreo y sífilis, corazón, riñones y pulmones. Inyecciones intravenosas. Se hacen toda clase de análisis. Consultas gratis, de 8 a 11 y media. Pagas, de 3 a 5. Angeles 3, entre Reina y Estrella. A-0801

5 DENTISTAS.

DENTISTA
Dr. Vieta Moré
Curaciones de todas las afecciones de la boca. Especialidad: sacar extracciones dentarias, en mal estado, dejándolas curadas, haciéndose cargo también, de todos los trabajos concernientes a su profesión. Lunes, miércoles y viernes, de 9 a 5. **Calle M. número 126, entre Línea y Trece, Vedado. Telf. F-4065.**

6 COMADRONAS.

CONSUELO RUDA, COMADRONA
Ex interna de la casa de salud La Balear. Inyecciones intravenosas a domicilio. Consultas gratis, de 8 a. m. a 6 p. m. Belascoaín número 74, altos, esquina a Jesús Peregrino. Telf. U-5824.

QUIROPEDISTA

¿SUFRE DE LOS PIES? ¿TIENE callos, juanetes o uñas encarnadas? José Costa, enfermero quiropedista, lo curará. Aguila 94, entre San José y Barcelona: A-7483, al lado de «Mercy», modas.

COMPRAS

9 CASAS.

COMPRO UNA O DOS CASAS, CUYO precio no pase de $3.000, en cualquier lugar, siempre que sean modernas. Llame al M-1072.

COMPRAMOS CASAS, SOLARES EN el Vedado Habana, Miramar, Alturas de Almendares, La Sierra, Almendares, tomamos, damos dinero en hipotecas. Business Corporation, calle 6 esquina 15. Repart Almendares. FO-1077 y FO-7902.

COMPRO DOS O TRES CASAS PARA alquilar que estén en buenas condiciones y que no pasen de cuatro mil pesos. Si no es buen negocio, no molesten, que no estoy apurado. Informes: Peletería «Saratoga» frente al teatro Martí.

COMPRA Y VENTA
Casas, solares, fincas rústicas y establecimientos. Dinero en hipoteca y sobre hipotecas. Pagarés, créditos y alquileres. Administración de bienes con garantía. Rapidez en las operaciones. Merino, Amargura 11, teléfonos M-2887 y A-8344. Departamento 14 al 17.

17 MUEBLES y PRENDAS

SALUD 11
Gangas: caja de hierro 6 puertas, todos tamaños, contadora, vidrieras, armatostes, reja cantina, mostrador, nevera refrigeración, vidrieras, 600 sillas Viena, mesa café, pupitres, sillones barberos, máquina escribir, regio juego despacho, neveras, equipajes, ventiladores. Visite ésta su casa. Compramos, cambiamos y vendemos: M-9136.

U-1800: COMPRO MUEBLES
Pianos, máquinas coser y escribir, objetos Arte, plata, porcelana, bronce, libros, antigüedades, neveras, oficinas cmpletas, archivos, lámparas. Todo cuanto represente valor. «El Ras»: U-1800.

COMPRAMOS MUEBLES DE USO DE líneas modernas y aceptamos cambios, tanto en sillería Viena, como muebles de todas clases. Galiano 94, Telf. M-9103 Ventas a plazos.

COMPRO CASA EN CUALQUIER Reparto, pero es indispensable tenga garage. M-1072.

M-2655
COMPRO MUEBLES

M-7084 COMPRO MUEBLES, MÁQUINAS coser, escribir, burós, objetos arte, lámparas, piano, libros, porcelana antigüedades, plata, alfombras, cuadros, casas completas. Pago alto procio. M-7084.

U-3637. COMPRO MUEBLES, PIANO, máquinas coser, escribir, libros, objetos arte, lámparas porcelana, antigüedades, efectos clínicos, alfombras, plata, cuadros, pago bien, acudo enseguida casa Varadero. U-3637

U-3322. COMPRO SILLONES DE INVÁLIDO. Camas Faule y en alquiler, compro útiles de profesionales y muebles de todas clases. Neptuno 161 U-3322

A-6628
COMPRO MUEBLES
De todas clases: pianos cuarto cola, máquinas de escribir y coser, burós, archivos, neveras, objetos de plata, lámparas, oro, porcelanas, jarrones, vajillas, muñecos, estatuas bronce, columnas, cristalería, antigüedades: A-6628. **«La Regencia»,** Suárez 8 y 10.

A-6620: COMPRO MUEBLES
Juegos de cuarto, comedor, sala, piezas sueltas, neveras, refrigeradores, máquinas de coser y escribir, muebles de oficina, radios y equipajes. Liquido casas de huéspedes. «La Moderna», Salud 3: A-6620.

M.E.C.D. 2016

COMPRAS

MUEBLES y PRENDAS

PUPITRES: COMPRO Y VENDO
Máquinas de escribir, sumar y calcular, mimeógrafos, adresógrafos y muebles de oficina; fluses y capas, a $1.00. Monserrate 39 y parque de Zaldo. Telf. A 8054.

ORO, PLATA Y PLATINO
Compramos en prendas de todas clases: objetos de plata, bandejas, platos, escribanías, cajitas, juegos de café y cubiertos, etc. No importa que estén rotos. Rosarios de oro y platino, brillantes, esmeraldas zafiros y rubíes finos.

CARBALLAL Y HERMANOS
San Rafael 138, entre Gervasio y Belascoaín. Telf. U-5744.
Pagamos bien y vamos a domicilio.

DINERO
Sobre joyas.
En todas cantidades.
"LA PERLA",
Animas 84, casi esq. a Galiano.
Telf. A-8222

U-2530
COMPRO MUEBLES
De todas clases: objetos de arte, lámparas, adornos finos, etc.
PIANOS
Verticales y cuarto de cola, máquinas de coser y escribir, libros, vajillas, bandejas de plata, etc. Pago bien. Negocio rápido: U-2530.

A-7795: COMPRO MUEBLES
De todas clases. Pagamos más que nadie. También vendemos, cambiamos y alquilamos. No venda sin antes hacer una llamada al A-7795. Vamos en el acto. «La Honradez», Máximo Gómez número 85.

Compro: M-9136

Muebles, máquinas de coser y escribir, contadoras, vidrieras, equipajes, lámparas, radios, neveras y objetos de arte.

MUEBLES DE OFICINAS EN GENERAL
Archivos metálicos, cajas de hierro, divisiones, mamparas, cafés, fondas, barberías, molinos de café. Compro todo. Avise a esta casa. Tenemos gran surtido. Háganos una visita.

M-9136

Compramos:
Brillantes, Platino, Plata y Oro

BAHAMONDE Y COMPAÑIA
(Desde 1893)
Joyería y Relojería
Amistad 94, casi esquina a San José

19 LIBROS e IMPRESOS.

LIBRERIA MONSERRAT. COMPRAmos Bibliotecas y libros en todas cantidades y pagamos como nadie; especialidad en resto de ediciones. Monserrate 137 entre Teniente Rey y Muralla.

COMPRO LIBROS DE TODAS CLAses y en todas cantidades. Pago bien. Voy a domicilio. Diríjase a José Mari, librería La Escuela, en Monte y Egido. J

LIBROS Y MODAS
Liquidación con grandes descuentos de libros de importación europea. Libros de enseñanza elemental y superior. Revistas de modas en general. Agencia exclusiva de «La Femme Chic», de París; «Chic Parisién» y todas sus publicaciones, las mejores del mundo. Pídalas a esta librería. Compra y venta de libros antiguos en general, con y sin grabados. Se prefieren cubanos o que traten de América.
LIBRERIA "ALBELA"
Belascoaín y San Rafael: U-5783, Apartado núm. 511, Habana.

21 INSTRUMENTOS de MUSICA.

COMPRO UN PIANO O UNA PIAnola, viejo, roto, como quiera que se halle, no importa marca, pero sin comején. Informa Sr. Rivas. Teléfono X-1049.

23 OBJETOS VARIOS.

COMPRO SILLA INVALIDO. SACRIfico finquita 20.000 varas, 20 frutales, pozo $990, 17 kms. Habana. Alquilo propia colegio industria cerquítica, busco socio $200, espléndido comercio andando M-6867 Aguiar 42.

COMPRO-VENDO BAÑADERAS, LAvabos, bidets, inodoros, fregaderos, mamparas, divisiones, puertas, persianas, maderas, tejas, escaleras, planchas zinc, 23 457 entre 12 y 14. Vedado, F-6764.

COMPRO Y VENDO PESAS, BASCUlas y piezas sueltas, todas marcas. Recibo órdenes de cualquier parte del campo. Escriba a Mario Boza. Consulado número 68.

Arrendamientos.

A-1 FINCAS RUSTICAS-URBANAS

AGUACATE 52, ESQUINA O-REIlly, espacioso edificio dos plantas y media, se arrienda, propio para viviendas, comercio, los bajos, oficinas, etc. Telf. M-2457.

A.2 ARRENDAMIENTOS VARIOS

TRASPASO CASA DE INQUILINAto de 25 habitaciones, regalía $700 o socio $350 por no poder atenderla. Informes de 9 a 4. Telf. M-5897 Ponte

FINCA SAN ANDRES, PROPIA PAra veranear o restaurant, se alquila en kilómetro 13 Carretera Central, frente Sans Souci, con árboles frutales, bella casa de mampostería, con dos amplios salones, comedor, cuatro cuartos, dos baños intercalados, repostería, cocina, garage, agua abundante. Informan «Camacho, Collazo & Galdós». O-Reilly 8. Teléfono M-1070.

REPARACIONES

42 MUEBLES y PRENDAS

REPARACION DE MUEBLES, BARnizo a muñeca, encerado, se reforman y hacen muebles. Especialidad en arreglo de neveras de modelos como de fábrica, tapicería general; precios módicos. Llame al Teléfono I-3736 y se convencerá. Sergio.

REPARAMOS SUS MUEBLES POR poco dinero, dejándolos nuevos. Casa Pardo, U-5761. Los modernizamos, barnizamos a muñeca y esmaltamos «Duco». Pinturas mimbre a vapor y neveras. Tapicería en general. Azogamos espejos. Trabajos garantizados. San Rafael número 130.

REPARACIONES DE MUEBLES
CASA «CORO»
Barnizamos toda clase muebles. Combinaciones maderas, chapas y tapicerías. Especialidad en colores. Limpieza de muebles a domicilio.
Estrella 27, entre Angeles y Aguila. Teléfono: M-2127.

REPARACIONES

42 MUEBLES y PRENDAS

POR PRECIO ECONOMICO LE DEJO sus muebles como nuevos. Reforma, construyo, barnizo, envaso y arreglo toda clase de muebles Garantizo la calidad del trabajo. Salud 104 entre Belascoaín y Santiago. Vellón U-1313.

RIONDA
Neveras y refrigeradores reconstruídos y garantizados. Unica casa en Cuba con cámara de calefacción eléctrica para el esmaltado de refrigeradores y neveras y personal especializado exclusivamente en el giro. Garantizamos 4 años nuestras reparaciones. Infanta 52 y medio, entre Desagüe y Benjumeda. Telf. U-3968.

REPARACIONES DE MUEBLES:
Barnizamos a muñeca, hacemos trabajos de tapicería, reformamos muebles a precios módicos. Telf. U-1424. También pueden visitar nuestra exposición de muebles de calidad, a precios verdaderamente asombrosos. Mueblería García Espinosa. La casa que no cobra el lujo, San Rafael y Soledad.

VENTAS

48 CASAS

VENDO DOS CASAS PEQUEÑAS CAlle 13 entre Avenidas Cuarta y Quinta, Ampliación de Almendares. M-9019 e I-5510.

¡SE QUEMA!
En menos del 50 por ciento de su costo, esquina brisa. Residencia en Avenida: jardín, terraza sevillana, vestíbulo, biblioteca, living-room salón de música, comedor, pantry, cocina de gas y carbón, cuatro grandes habitaciones con sus closets. dos lindísimos baños y dos terrazas planta de tres habitaciones, garage lavaderos, con vivienda y detalles modernos y lujosos. En la primera oferta razonable. Campanario 90, teléfono A-6836. Sr. Correa.

VENDO JUNTO EGIDO 2 PLANTAS $6,800; Aguila idem, $7.500; próximo Monte, con 14-4. $4.600, reconociendo $6.000 moratoriados; Marqués González: $3,300; Víbora, con 3-4, $2.900. Acosta: Lucena 21, A-7893.

VENDO CASA ALTURAS ALMENDAres, con sala, recibidor, 4 cuartos, baño intercalado, comedor, pantry, terraza, traspatio, garage y 2 cuartos. Otra buena residencia en Reparto Mendoza, pegada a Santa Catalina y Cine Méndez con garage, baratísima. Banco Canadá 322, A-8875. Díaz Ramos.

VENDO EN GUANABACOA, ROMAY, 12 y medio por 57, 701 metros, con portal, sala, saleta, 4 cuartos, hall central, comedor, servicio intercalado, cocina, garage, servicio de criados, cercada de mampostería, jardín costado y frente, traspatio y frutales $3,000. Facilidades de pago. Merino, Amargura 11: M-2887 y A-9344.

VENDO CASA EN SANTOS SUAREZ: Flores, portal, jardín, sala, 3 cuartos, hall central, recibidor, baño intercalado completo, cocina, comedor, traspatio, garage, dos cuartos altos, 14 por 40 varas: $4,000. Facilidad de pago. Merino: M-2887 y A-8344.

VENDO EN LAWTON, CASA DE mampostería, San Mariano: sala, saleta, 3 cuartos, baño, comedor al fondo, cocina y patio: $2,000; otra, San Mariano, frente madera y demás de mampostería, sala, comedor, dos cuartos, baño y cocina: $1,300. Merino, Amargura 11: M-2887 y A-8344.

VENDO: ENCARNACION PROXIMA a San Indalecio, chalet moderno, jardín, portal, sala, saleta, 3 cuartos, baño, cocina, patio y traspatio, viga y losa, 8 por 31: $4,800. Merino, Amargura 11: M-2887 y A-8344.

VENDO CASA MODERNA, DE DOS plantas, próximo a Belascoaín: sala, comedor, 3 cuartos, baño, etc., en cada planta: $7,000; una en Avenida Concepción: portal, sala, saleta, 4 cuartos, baño, comedor, cuarto y servicio de criados, galería, garage y traspatio: $6,600. Informes: Belascoaín 641.

VENDO CERCA DEL CRUCERO, A media cuadra tranvía, casa moderna con portal, sala, 3 cuartos, baño, comedor, cocina y traspatio, techos monolíticos; $2,600; otra, un cuarto menos: $1,550. Informes: Belascoaín núm. 641.

OPORTUNIDAD UNICA
SE VENDE
JESUS DEL MONTE 417
Hermosa casa de un planta, de mampostería, azotea y tejas, 530 metros planos de superfcie. Compuesta de sala, saleta, un salón corrido de 4.20 por 17 metros, dos cuartos, cocina de gas, dos baños con servicios completos y un hermoso sótano.
PRECIO DE GANGA
Véala y ofrezca. Escríbanos y lo atenderemos gustosos.
Oficina de Inversiones.
Calle F. número 34,
Vedado, Habana.

VENDO CASA PEGADA A SAN Francisco, cerca Calzada de Jesús del Monte: portal, sala, saleta, cuatro cuartos, cocina, patio y traspatio: $1,900; otra, pegadita Infanta, cerca de Tejas: sala, comedor, dos cuartos, baño completo, cocina y patio: $1,900. Pérez, Serrano y San Leonardo, Santos Suárez.

REFORZAMOS LA DISTRIBUCION y fachada antigua de su casa convirtiéndola en moderna residencia y le fabricamos todo a plazos cómodos. Manzana de Gómez departamento 421.

SE VENDE UNA BUENA OPORTUnidad a una cuadra de Correa, casa jardín, portal, sala, saleta, 3 cuartos, de cielo raso citarón, con galería entrada independiente, pasillos laterales $3.800. Sr. León Telf. I-6334.

LA SIERRA: CHALET
Vendo $7,900, chalet de esquina, moderno, jardín, portal, hall, 3 cuartos, baño de lujo, comedor, pantry, cocina, garage dos cuartos de criados. Dejo la mitad en hipoteca. J. González: M-2602, O-Reilly 26.

GRANDES GANGAS: VIRTUDES, 2 plantas nuevas, 6.20x27, renta, 70, Precio, $8.200. M-1072.

SITIOS Y MARQUES GONZALEZ, casa nueva. Precio, $3.500. M-1072.

CALLE REYES, JESUS DEL MONte. Portal, sala, 3 cuartos grandes; baño intercalado, comedor, cocina, patio, traspatio, frutales Techos monolíticos. Precio: $3.500. M-1072.

SAN RAFAEL, DE PRADO A GAliano, reciente construcción, ocupada por establecimiento. Baratísima por disolución condominio. Ocho por ciento interés neto. Guillermo del Monte, Habana 84. M-2474.

CALLE INDUSTRIA, CERCA NEPtuno, brisa, vendo casa moderna, tres plantas independientes. Operación urgente arreglo testamentaría. Guillermo del Monte, Habana 84, M-2474.

VENTAS

48 CASAS

SE VENDEN DOS CASAS PEQUEñas en Jesús del Monte. Informan: Virtudes 147, 1er. piso izquierda, de 2 a 6. No corredores.

SOMERUELOS 41, ENTRE GLOria y Apodaca, dos cuadras de Monte, sala, comedor, cuatro cuartos, cocina, baño y patio lateral. Está vacía. Precio: $4.000. Dueño: A-8697 y FO-2419.

A LOS COMPRADORES. SE VENDE un gran chalet Loma del Mazo, muy barato de lo mejor fabricado y decoración de lo más moderno, jardín, portal, sala, comedor, hall, vestíbulo garage, 5 cuartos, 2 baños, cuarto de criados, cocina, despensa y gran traspatio, frente al Colegio Marista a la brisa y lo más alto de la Habana informan Vista Alegre No. 74, Víbora; trato directo con el dueño.

BUENAVISTA, CASA A PLAZOS, mampostería con $600, otra madera en $300; otra con $250; dos accesorias $800 contado, rentan $14 00. Informan FO-1097 Seguro 12 a 4.

SE VENDEN DOS CASAS Y UNA cuartería al fondo, en lo mejor del Vedado, buena renta. Dueño Ramón Pérez, Miramar y Núñez Calzada de Columbia.

MANUEL CORREA
Compra y venta
De casas, solares, fincas rústicas e hipotecas.
Dinero sobre panteones, condominios.
Administración de Bienes, con garantía.
Campanario 90, bajos: A-6836.

SE VENDE CHALET SAN MARIAno 15 entre Felipe Poey y Revolución Víbora. Dos plantas, $10.000.00 Informan en el mismo teléfono I-3991

$1.750, GERTRUDIS; JARDIN; PORtal; sala; comedor; 2/4 (400 mts. Quiroga; sala; comedor; 6/4, $2.500. Armas, sala; saleta; 3/4; lujoso baño, $3.200. Martínez y Prieto, O-Reilly, 23. A-6951. I-3456.

$3.300, STO. SUAREZ, PROXIMO tranvía y ómnibus: Portal; sala; comedor; 2/4, más 3/4, independiente; Santa Catalina, $2.850; Sala; saleta; 3/4, moderna. Martínez y Prieto, O-Reilly, 23. A-6951. I-3456.

VENDO GRAN RESIDENCIA CALzada de Palatino propia para granja o Industria, 3.000 metros cuadrados, árboles frutales, chucho de Ferrocarril, jardín, portal y 6 apartamentos, $8.000; costó $30.000. Informes: Benjamín García. Galiano 125, Café.

VENDO CASA DE DOS PLANTAS, pegada a Cuatro Caminos: $6,500; renta $88. Informes: Galiano 125, Café. Benjamín García.

VENDO LINDA RESIDENCIA ALmendares. A y Lanuza véanla portal, sala, comedor, 3 cuartos, baño moderno cocina con horno, servicio criados, $4.500, doy facilidades F-6408 también construyo. Fonollar.

REPARTO MONTEJO. «VILLA ELvira», calle Esperanza y Cristina, dos cuadras Calzada Bejucal, véndese espléndida casa madera con 1000 varas terreno cercado, frutales y agua propia. $1.750, facilidades. FO-3134

ARMAS 30, PEGADO AL PARQUE Lawton. Véndese casa mampostería y azotea, mas cinco habitaciones independientes en $2.800 y renta $35. Dueño Fuentes 24, Reparto Almendares FO-3134.

CASAS ANTIGUAS PARA FABRICAR
Habana: Vendo casa, San Nicolás entre Reina y Salud, antigua, con una medida de 8.5 por 35. Precio: $8,500. Informes: J. P. Quintana e Hijo, Chacón 23, altos, departamento 3: M-8182.

Calle Industria. Se vende casa antigua, acera de la brisa, con 105 metros de superficie. Precio: 6,000 pesos. Informes: J. P. Quintana e Hijo, Chacón 23, altos, departamento 3: M-8182.

HABANA
En la calle Neptuno, de Belascoaín a Galiano. Se vende casa de dos plantas con comercio, con una medida de 11 por 30. Precio de verdadera oportunidad. Informes: J. P. Quintana e Hijo, Chacón número 23, altos, departamento 3: M-8182.

GERARDO MAURIZ: M-7586
METROPOLITANA 538
Vedado: $7,500 y reconocer $9,500 hipoteca moratoriada. Magnífica residencia moderna: jardín, portal, sala, antesala, hall, 5 espléndidas habitaciones, 2 lujosos baños, salón de comida, garage 3 autos. Metropolitana 538: M-7586.

Vedado: calle Seis entre 17 y 23, moderna casa: $15.000; otra, próxima 23, con 4 habitaciones, 2 baños, 14.000 pesos; otra moderna, 4 habitaciones, baño, garage, etc., $11.500. G. Mauriz: M-7586, La Metropolitana No. 538.

Vedado: precioso chalet, calle 23; otra hermosa residencia 7 habitaciones, 3 baños, casa para automóviles y criados: L35.000; otra, calle 23, a la entrada: $12.00. Facilidades de pago. G Mauriz: M-7586. La Metropolitana No. 538.

Vedado: gran oportunidad. Chalet esquina 6 habitaciones, 2 baños, etc., en $18.500; otra gran residencia calle 17, en $35.000. G. Mauriz, M-7586 La Metropolitana 538.

Andustria: 3 plantas, con sala, comedor, 3 habitaciones y demás servicios, cada planta: $11.000; otra 12 metros de frente, 4 casas, moderna: $35.000. G. Mauriz: M-7586, La Metropolitana No. 538.

Edificio de 3 plantas, 6 casas próximo Universidad, buena renta, 35.000 pesos; moderna casa, 4 plantas, próxima Universidad. Renta $125.00, en $15.500. G. Mauriz, M. 7586 La Metropolitana No 538.

Concordia: próximo a Galiano precioso edificio de lujo: $35.000; Concordia: $15.500: San Miguel próxima Galiano: $12.500. G. Mauriz, M-7586, La Metropolitana No. 538.

Neptuno: en la parte mejor, magnífica casa, bastante frente, buen fondo, 2 plantas: $36.000, con facilidades de pago; esquina en San Rafael, 2 plantas, 3 establecimientos: $26.000. G. Mauriz, B-7586, La Metropolitana 538.

Próxima a San Rafael y Galiano, 2 y media plantas, renta $80.00, en $12.000; otra San Rafael próximo a Campanario, 2 plantas, 7.50 por 25: $12.500; otra frente Palacio, 2 plantas, moderna: $11.000. G. Mauriz, M-7586 La Metropolitana No. 538.

Galiano: en la parte más comercial 2 plantas: $50.00; otra: $75.000, otra, fabricación de lo mejor: $68.000; San Rafael, próximo Aguila: $95.000. G. Mauriz: M-7586 La Metropolitana No. 538.

San Ignacio, propia para almacenes o comercio, 750 metros, 2 dos plantas: $20.000 y un censo; otra, de 3 plantas: $17.500; Villegas 3 plantas, comercio, renta $90.00, en $12.000 G. Mauriz: M-7586. Lo Metropolitana No. 538.

VENTAS

48 CASAS

CALLE AGUILA, TRES PLANTAS, modoerna, Renta 160, precio 10.500, otra renta 80, en 5.500; otra 2 plantas renta 60 en 6.500; otra 2g00, renta 35. Vendo 20 esquinas todas comercio desde 7.00 a 25.000. Prado y Dragones café M-4739 Yañez.

VENTA DE CASA: VEDADO
Vendo en la calle Trece, cerca de la línea, casa de una planta, con jardín, portal, sala, saleta corrida, tres cuartos, baño, comedor, cocina, cuarto y servicio de criados: 7,500. Claudio de los Reyes. de 4 a 5, Empedrado 35. Telf. A-7725.

VENDO UNA GRAN RESIDENCIA; sin estrenar, en lo mejor Almendares, con cuatro vías de comunicaciones. Se compone, jardín, portal, sala, gabinete, recibidor, comedor, tres cuartos con closet, baño moderno, cocina amplia, con closet, garage, cuarto y servicio criado. Informan Alonso, Constructor. Teléfono FO-1426.

VENDO HERMOSA CASA ANTIGUA calle Revillagigedo, gran sala, comedor, 6 cuartos, buen patio, toda azotea buena renta. Informan número 108 misma calle. No pago corretaje. Precio: $4.300.

VENDO CASA MUY BARATA AMpliación de Almendares. Segunda Avenida entre 10 y 11 Construída recientemente. Propia para familia corta. Facilidades de pago. FO-2851.

49 SOLARES

ALTURAS BUENAVISTA: VENDO dos solares sombra, 21x37 mts. cada uno: 1.554 mts. Una cuadra tranvía y Calzada Columbia. Precio: $1.60 mt. Informes: Quesada. Telf. A-9338.

SE ALQUILA O SE VENDEN MIL metros de tierra, Calzada de Güines, Lucero, Habana. Informan San Ignacio 106, bajos.

VENDO SOLAR, FLORES Y ENCARnación, 12 por 21, esquina de fraile, 252 metros. Tiene resto de pared, a $3.75; otro, Lawton, Tejar entre 16 y 17, 10 por 42 varas, a $2.50. Merino, Amargura 11: M-2887 y A-8344. De 10 a 12 y de 3 a 6.

EN $500 DOY CINCO SOLARES EN Luyanó menos de la mitad de su valor actualmente 1.131 metros También separados. U-5848.

LUYANO. SE VENDE EL SOLAR Luyanó 127, entre Fábrica y Reforma 13½ x 40, propio para industria o comercio. Informen M-1373.

CALLE 23: AUN QUEDA ALGO EXcepcional. Se vende el mejor solar del Vedado, situado en 23 y Baños, (esquina de fraile), propio para residencia de lujo o gran casa de apartamentos. Diga a su arquitecto que le haga un proyecto de lo que allí puede hacerse y seguramente lo adquirirá por sus grandes posibilidades de producir la más alta renta. Para informes: Francisco Torres, Aguiar número 65. Teléfono A-7830.

MARIANAO SOLAR GANGA PROximos Almendares dos grandes esquinas a peso vara, centro próximo ciudad militar a 80 centavos vara, frente tranvías. Informan FO-1097. Seguro 12 a 4.

AMPLIACION DE ALMENDARES: calle Once entre Nueve y Diez, solar que mide 12.96 por 47, libre de gravámen. Ultimo precio: 1.000 pesos. Su dueño: J. Alvarez, Corrales No. 14 Telf. M-4661.

VEDADO: SOLARES
Vendo solares de esquina y centro, medidas chicas, con facilidades de pago. Calles asfaltadas, alcantarillado, gas y agua.

Esquinas

Medidas:		Precio:
	23.58x27.69	$7.300
	23.58r27.91	6,585
	23.58x27.69	7,000

Centros

Medidas:		Precio:
	16.50x35.37	$5,840
	11.79x27.91	3,293
	16.50x27.69	5,000
	11.79x35.37	4,100

Venta sin comisión
Informes:
J. GONZALEZ,
O'Reilly 26: M-2602

REPARTO MIRAMAR. VENDO PARcela de esquina, parte muy alta. Séptima Avenida esquina a 26. Aproveche ganga 29 por 30 varas. Precio situación. Informes: Abel Rodríguez, teléfono FO-2212.

CALZADA ALDABO, LOS PINOS, 3 cuadras paradero ómnibus ruta 13, véndese 8.000 varas con 40 frente Calzada a 15 centavos. Está cercada y frutales. Al lado de «La Bombonera». Dueño FO-3134.

$1.25 VARA, SOLAR IDEAD 18x47, a la brisa, alto próximo Ciudad Militar y Calzada Columbia, una cuadra calle asfaltada. Ave. 7 entre 2 y 3, pegado esquina. Dos. Dueño Fuentes 24 Reparto Almendares Telf. FO-3134.

ALMENDARES: TERCERA ENTRE 12 y 14, magnífico solar a la brisa, alto, junto residencias, tranvía y ómnibus y cine Roxy, 10x47, $2.90 vara. Dueño Fuentes 24: FO-3134.

AMPLIACION DE ALMENDARES
Se vende solar ideal por su medida y situación, calle Once entre Segunda y Tercera, completando la calle Diez, en la misma manzana donde está la nueva Iglesia. Mide 15 por 35. Precio: $1,700. Dueño: FO-2188.

AMPLIACION DE ALMENDARES
Próximo al parque de la Fuente Luminosa. Se vende solar de esquina, 1,058 varas. Precio, a $1.80 vara. Es ganga. Informes: J. P. Quintana e Hijo, Chacón 23, altos, departamento 3: M-8182.

ALTURAS DE ALMENDARES
Avenida de La Paz, próximo chalet conde del Rivero. Se vende solar de esquina, acera de la brisa, con una medida de 1,100 varas. Precio: $5.50 vara. Vale a $10.00 vara. Informes: J. P. Quintana e Hijo, Chacón 23, altos, departamento 3: M-8182.

REPARTO MIRAMAR
Avenida Séptima. Vendo solar a $3.50 vara, con una superficie de 1,251 varas; otro, calle 24 entre Quinta y Séptima Avenidas, frente al parque de Ramón Mendoza, con una medida de 15 por 53. Precio: a $3.80 vara. Informes: J. P. Quintana e Hijo, Chacón 23, altos, departamento 3: M-8182.

REPARTO LA SIERRA
Vendo en lo mejor de este reparto, casa de esquina, acera brisa, rodeada de magníficas residencias. Se compone de jardín, portal, sala, recibidor, hall, 5 cuartos, baño completo, comedor, cocina, cuarto y servicio de criados, garage y patio. Precio: $10,500. Véala, pues es una verdadera ganga. Informes: Quintana e Hijo, Chacón 23, altos: M-8182.

VENTAS

49 SOLARES

PROPIO PARA CINE O INDUSTRIA
Se vende solar con un frente de 54 varas, por 40 varas de fondo, situado frente a la Calzada de La Ceiba, Puentes Grandes. Precio: $3.00 vara. Vale a $10.00. Dueño: Sr. Villoría: FO-2188.

PARCELA EN MIRAMAR, CON PLAYA PROPIA
Vendo en la Avenida Primera entre las calles 22 y 24 del reparto Miramar, con muro de malecón, piscina, playa de arena, cercas de pinos, siembras de cocoteros, garbancillos y uvas caletas. Ideal para contruir su casa y tener playa privada. Con diecisiete varas de frente y 1,500 varas de superficie, a $6.50 la vara. Mitad contado, resto con facilidades de pago. Dueño: F-5958.

PARCELA CON FRENTE A 23, VEDADO, A $9.50 VARA
Vendo parcela en la calle 23 entre 20 y 22, con quince varas de frente, por 53 de fondo. Punto alto, con buenas residencias. Dueño: F-5958.

SE VENDE UN TERRENO DE 15 metros de frente en total 850, a $2. la Palma, Arroyo Apolo al lado de la Herrería. Para tratar con su dueño 10 de Octubre 627 a todas horas, Sr. Cruz.

SOLAR MUY BARATO DE 12 POR 29 varas, San José entre Basarrate y Mazón. Informes: M-8788 de 10 a 11 a.m.

SOLAR DE 15 POR 43 VARAS, EN la calle San José, próximo al Parque Varona, muy barato. Teléfono: M-8788 de 10 a 11 a.m.

SE VENDE UN SOLAR EN EL VEdado, de 1.435 metros con 12 accesorias y siete cuartos es la calle de Paseo entre Zapata y 31. Precio: $4.50 metro; se dan facilidades de pago. Informes: Teniente Rey No. 51. Teléfono M-1174.

75 CENTAVOS VARA. VENDO SOlar de 15 por 37, Calzada Managua a Mantilla, esquina Duany. Lo más alto y pintoresco del reparto La Lira, con aceras, luz, teléfono. Ruta 4, a una cuadra chalet y Casa de Socorro de Mantilla. Dueño: del Busto, hotel Pasaje: A-1151, de 9 a 10 y de 12 a 11.

REPARTO KOHLY: PRIMER REparto a la salida puente Alendares solares en la Avenida Central desde $3.00 vara en adelante. Trato directo. Manzana Gómez 264.

VEDADO: CALLES 25, 27, 28, 29 Y 30. Solares chicos y grandes desde $3.50 vara y esquinas de $5.00 en adelante. Trato directo. Manzana de Gómez 264.

SOLAR UBICADO EN LO MAS céntrico de la Ciudad, San José y Manrique, con 417 metros. Se vende a precio módico. Trato directo con el propietario. Prado 39, altos, entrada por Refugio, de 12 a 1 y media y de 6 a 8.

50 FINCAS RUSTICAS

SE VENDE UNA FINCA RUSTICA de una y media caballerías en camino real entre San Francisco de Paula y San Miguel del Padrón. Informan en Empedrado 35, teléfono: A-7725.

GERARDO MAURIZ: M-7586
METROPOLITANA 538
Finca cerca de La Habana, carretera asfaltada; casa pozo con tubería y turbina, 2.000 frutales finos injertados, buena tierra casa partidarios, garages, casi una caballería, muebles animales, aperos de labranza: $12.000. G. Mauriz, M-7586. La Metropolitana 538.

Sinca próxima a Wajay frente carretera, una caballería, mucha arboleda, buen pozo tierra colorada, 6800 pesos; otra, 3 cuartos caballería, $5.000. G. Mauriz: M-7586 La Metropolitana No. 538.

Caimito, 3 caballerías, frente carretera: tierra de primera, pozo inagotable: $17.000; otra, 4 caballerías Vereda, mucha arbleda, muchas palmas: $22.000. G. Mauriz, M-7586 La Metropolitana 538.

En lo mejor de la carretera de Rancho Boyeros, 2 caballerías 10.000 pesos; Carretera Central, próxima Mangas, 6 caballerías: $7500. G. Mauriz: M-7586 La Metropolitana 538.
Camagüey 100 caballerías, frente Carretera Central, ferrocarril, río, propia para caña y ganado: $70.000; otra Colón, 140 caballerías; otra, una caballería con frutales: $4.000. G. Mauriz, M-7586, La Metropolitana No. 538.

Zona de Viñales, 100 caballerías, con 2 ríos, buen chalet varias casas, muchas siembras, gran cantidad de maderas. Se llega en automóvil a la finca, sumamente barata. Facilidades de pago. G. Mauriz, M-7586. La Metropolitana 538.

VENDO 2 CABALLERIAS PEGADAS a Guanajay, frente a Carretera Central 1 y media caballería frente a carretera de San Antonio a Güira, 1 y media caballería en Vereda frente a carretera, 1 caballería en Ceiba del Agua cerca del pueblo. Media caballería en Caimito frente a Carretera. Banco Canadá 322 A .8875 Díaz Ramos

SE VENDE
Finca rústica, toda de cultivo, parte de la finca «La Caridad», situada en el Realengo de San Marcelino de Calderón, término municipal de Holguín. Zona rica, con vía férrea. Se compone de 37 hectáreas.
Precio al contado: sólo $3,50€
Estudiaremos cualquier oferta. Escríbanos.
Oficina de Inversiones:
Calle F. número 34,
Vedado, Habana

ASOMBROSA GANGA
SE VENDE
Finca de 27 y tres cuartos caballerías, con parte de monte, con maderas preciosas.. Situada en el camino de Santa Cruz a Camagüey, fondo de Guaicanamar. Procedente de la finca sitio, nombrada «La Jagüa».
Precio al contado: $10,000
No pierda esta oportunidad. Estudiaremos toda oferta que se nos haga. Si le interesa, escríbanos enseguida.
Oficina de Inversiones:
Calle F. número 34,
Vedado, Habana

CASI REGALADA
SE VENDE
Finca de 261 caballerías. Lote A. y B., parte de la hacienda «San Pedro» en el término municipal de Isla de Pinos.
Sólo $10,000, al contado
Estudiaremos cualquier proposición que se nos haga.
Oficina de Inversiones:
Calle F. número 34,
Vedado, Habana

VENTAS

50 FINCAS RUSTICAS

VENDO FINCA: 43 CABALLERIAS, término de Artemisa, frente carretera, atravesando río caudaloso, manantiales sulfurosos. 30,000 palmas, cercada de piedra, ferrocarril a ingenio, terreno de toda clase cultivo y crianza: $42,000. Merino, Amargura núm. 11: M-2887.

UNA CABALLERIA, FRENTE CArretera: $3,300, próxima linda playa, 31 kilómetros Habana, 500 palmas, cuajada frutales, terrenos de magníficos cultivos, casas, agua. Benítez, Carlos III número 12, edificio Providencia, 12 a 3.

FINQUITA DE RECREO CON COmodidades especiales, instalación eléctrica y de agua, árboles frutales, cerca ornamental, jardín, etc., a 20 minutos de La Habana. Se vende a precio de situación. Trato directo con el propietario. Prado 39, altos, entrada por Refugio, de 12 a 1 y media y de 6 a 8 p. m.

SE VENDE FINCA A VEINTE MInutos de la Víbora kilómetro 15½ de la carretera de Batabanó. Excelente agua y abundante pasto. Chalet y casa para empleados de mampostería. A precio de situación. Preguntar por finca de León. Informan en la misma a cualquier hora.

51 ESTABLECIMIENTOS

BODEGA EN IMPORTANTE CALzada, $30 alquiler con gran vivienda, enseres modernos, surtida, de un mismo dueño hace diez años. Vendo como negocio de ocasión en $1.300. Fernández, café Independencia, Belascoaín y Reina.

CINE MENDOZA. SANTA CATALIna esquina Jual Delgado, Víbora. Se arrienda hermoso edificio, fabricado expresamente al efecto, en la barriada más importante referida Telf. M-2457

SE VENDEN 2 FABRICAS VINO Y vinagre, en Columbia entre 18 y 20 frente Tropical.

SE VENDE UNA BODEGA EN LA Calzada de Jesús del Monte, esquina a Omoa. $45. Informa Sr. Ortiz, en la misma.

CASA DE COMERCIO, SE CEDE, LA mejor esquina de la calle de Obispo, con sus aparadores, dos vidrieras mostradores; otra, para quincalla, cigarros, etc. toldos, ventiladores, etc., propia para camisería, quincalla, librería, etc., una verdadera ganga. Véame pronto, me embarco. Informan Teléfono FO-2306.

VENDO FRENTE AL MERCADO Unico, un negocio de zapatos, que deja de utilidad todos los meses, sobre $100.00. Lo puede Ud. adquirir con poco dinero y trabajarlo con menos de $300.00 que invierta. Informes: Fernández, Vives, 47.

SUAREZ CAFE EL CREDITO
VENDO-COMPRO Y CAMBIO
Bodegas, cafés, barras, lecherías y toda clase establecimientos; casas solares y fincas Rústicas; dinero en hipotecas. Facilidades de pago. Informes gratis: Suárez, café El Crédito, Belascoaín y Figuras.

CON $500 CONTADO VENDO CAFEcito lechería situado en Calzada, con $200 una fonda trabajando, en $75 una vidriera tabacos surtida. Villegas y Teniente Rey vidriera Café Alfredo.

VENDO BODEGA SOLA ESQUINA surtida cantinera, venta diaria $30 alquiler $14; 4 años contrato ideal negocio para 2 jóvenes, si trabajan hacen dinero, $1,500, facilidad pago sitio céntrico. Cuenya, Belascoaín y Reina Café Independencias.

VENDO UN CAFE FUENTE SODA punto de más público en esta ciudad, vende $15 alquiler $18 por asunto familia. Precio: $600.: Informan Indio y Monte Benito, café.

SE VENDE O SE ARRIENDA EL café de 17 y 12, Vedado. Informan en el 2o piso.

POR NO PODER ATENDERLA SE vende bodega con cantina bien surtida, poco alquiler, buen contrato y magnífico local para familia. Informes: Villanueva y Rodríguez, Luyanó, de 3 a 5 p.m.

52 BOVEDAS y PANTEONES

BOVEDA: PAREDES CONCRETO, tapas de mármol y contramarcos mármol, $160.00; bóveda toda forrada de mármol, banco y tapas de ocho centrímetros, en $300.00. Félix Rodríguez, F-6258. Calle Doce número 229. Vedado.

EN EL CEMENTERIO DE COLON, vendo Capilla de mármol y dos panteones en la calle central. Más informes: U-2459.

53 AUTOMOVILES y ACCESR.

SE VENDE UN CAMION FORD DEL 30 con carrocería y gomas nuevas mecánicamente perfecto Informan: Manrique 175 M-9609.

ESPANTOSA GANGA. DODGE CErrado 4 puertas del 31 gomas nuevas en uso particular. Verlo en Zanja 109 garage.

SE VENDE UNA GUAGUA, EN LA ruta 43, carro 1115. Informan: Falgueras No. 13, esquina Lombillo, al lado de la botica. Manuel González.

VENDO CARRO 4 RUEDAS, CERRAdo, herraje francés, en perfecto estado, para uno y dos mulos, $40.00. Finca La Estela, Villa María. Guanabacoa. M-1082.

POR EMBARCAR, VENDO STUdebaker 1937, enteramente nuevo, Sedán de cuatro puertas, sólo una semana de uso. Véame: hotel Regina, Mr. Moody.

SE VENDE UN FORD DEL 35, CUAtro puertas, baúl, en perfecto estado Verlo en 15 No. 310 entre B y C Vedado.

VENDO «STUDEBAKER DIRECTOR 1936», con radio Philco. Diez meses uso. Perfecto estado. Cuatro puertas. Gomas nuevas. Habana 64, bajos. También F 264 entre 27 y 29 . 985 pesos.

VENDO AUTO FORD CERRADO DE dos puertas, del 34, cuyas cinco ruedas y sus gomas tienen unos seis meses de uso, en 375 pesos al contado. De ocho a once de la mañana en Rayos X del Hospital Militar de Columbia. Teniente Morales.

VENDO MAQUINA CERRADA DE 4 cilindros, muy barata, Calle 27 No. 388, último piso, entre 4 y 6, Vedado. Teléfono F-4931.

CHEVROLET DE 1928 EN EXCElentes condiciones, motor pintura, gomas Se ofrece en ganga por no necesitarlo. Verlo de 12 a 7 p. m. en Garage Reina 12.

AUTOS USADOS

Camión Ford 1936, estacas, 157», doble goma	$995.00
Camión Ford 1934, de estacas, 157»	525.00
Camión Ford 1935, Panel 157»	575.00
Ford de 2 puertas, 1932	315.00
Forde de 2 puertas, 1934, maleta	450.00
Ford de 2 puertas, 1935	475.00
Chevrolet de 4 puertas 1931, 6 ruedas	375.00
Chevrolet 4 puertas, 1932	425.00
Chevrolet Coupé 1934, radio	525.00
Graham de 4 puertas 1936, radio y maleta	950.00
Plymouth de 2 puertas 1934	425.00

AGENCIA "PONTIAC"
Marina núm. 64, esq. a Vapor,
(frente al Torreón)

VENTAS

53 AUTOMOVILES y ACCESR.

LA MEJOR INVERSION, SE VENDE un ómnibus completamente nuevo, trabajando en la ruta No. 32, y otro en la ruta No. 19. Informes: Concordia No. 196.

SE VENDE UN NASCH DE CUATRO asientos en buen estado, con cuatro gomas, casi nuevas. Informan: Calzada No. 167, entre J e I. Se da barato.

FORD VICTORIA, 1931, SEIS RUEdas, de V-8, gomas en buen estado, vestidura de cuero nueva; acabado de pintar. Funcionamiento perfecto. Máxima economía. Informa: A. Vázquez. Teléfono A-9619.

OPORTUNIDAD: VENDO O CAMBIO por auto más chico de este año lujoso Packard de poco uso; Sedán, de cuatro puertas color negro, con gomas blancas completamente nuevas, radio RCA Víctor, sirena especial, ventilador que funciona con el aire del motor, reloj eléctrico, etc. Doy facilidades de pago. Puede verse en Quinta Avenida y calle 28, Reparto Miramar. Miramar Motors Corp. Teléfonos: M-1802, A-9286. FO-3100. Preguntar por Enrique Jorge.

SE VENDE UN FORD DEL 29, CArrocería cerrada y cinco gomas nuevas, en Güira de Melena, Luz número 42.

SE VENDE UN LINCOLN EN INmejorables condiciones. Véalo en Finlay 143: U-3163.

CONTRATISTAS. — VENTA CAmión volteo Brockway, torre de hierro distribución concreto, canales, embudos, etc. Mezcladoras de concreto. Winches de vapor, eléctricos, gasolina. Precios razonables. M-3193 2 a 6 p.m.

CHEVROLET 1935 CUÑA STANdard, Villy 1934 de 4 puertas. Ford del 30 de 2 puertas. Cuña Ford del 29, Essex del 30 de 4 puertas. 17 y A Vedado. F-6055.

SE VENDE O SE CAMBIA POR UN carro chico o cuña un Ford V 8 4 puertas del 34, con radio. Mercaderes y O-Reilly.

54 MAQUINARIAS

VENDO BOMBA GOULDS, 4 PULGAdas con tubería, motor Dodge y accesorios. Martini, calle 17 núm. 27, altos, Vedado entre J y K.

MAQUINARIA DE CIGARRERIA: Se vende garantizada como nuevas dos máquinas «Triunph», dos máquinas «Excelsior Rapid». Dos Standar. Machete de picar tabaco, máquinas de envoltura idem sellar, último modelo «Alemany» y cuanto se necesite para una fábrica moderna. Puede usted adquirirlo con muy poco dinero. Puede dirigirse a Ramón Rodríguez: Belascoaín No. 74 (2o. piso) Teléfono: U-5824.

MAQUINARIA. SE VENDEN MUY baratos: 1 torno revólver, 1 fresadora, 1 torno mecánico, un taladro, una segueta, una máquina piedra esmeril y varias herramientas de hojalatería. Informes: Estévez 4 esquina a Monte.

BOMBAS:: SOLO CUARENTA Y CINco pesos le cuesta una bomba Neptuno nueva ocoplada a motor por menos dinero compra lo mejor. La Casa de los Motores. Egido 39 M-4504.

A LOS CARNICEROS: VENDO PIcadora de carne, sin estrenar, marca Hobart. La garantizo y la damos a prueba. Compostela 34, bajos, esquina a Empedrado. Telf. M.8674.

BOMBAS, MOTORES, REPARACIOnes. Ninguna casa le ofrece más garantías, para la reparación de sus motores o bombas que La Casa de los Motores. Egido 39 M-4504.

56 MUEBLES y PRENDAS

FAMILIA VENDE LUJOSO CUARto último modelo tres cuerpos butacón tiradores carey $125 otro dos cuerpos, finísimo, $75, regio comedor Renacimiento $65. Concordia 127 Belascoaín y Gervasio.

JUEGO CUARTO: $20.00; OTRO, 3 cuerpos: $35.00; otro, 8 piezas, lunas grandes, maderas escogidas, sala, 9 piezas, modernos; escaparates, piezas sueltas y nevera Bohn Syphon. Maloja 81.

FAMILIA VENDE JUEGO CUARTO Renacimiento estilo bargueño cueros policromados, lujoso cuarto último estilo butacón tiradores carey $125. Leving-room $65; nevera Eléctrica Frigidaire. Salud 54. Escobar y Lealtad

MUEBLES DE OCASION
1 Tresillo en piel, $110; 1 mueble para guardar máquina de escribir, $45; 2 chais-lounges de cuero $75; 1 juego tapizado y rejilla, $80; 1 juego cuarto 8 piezas Srta. $210; 1 escritorio Luís XV, $20; 1 juego comedor, $60. Casa Santa Cruz, Galiano 95. M-8873

REFRIGERADOR TODO DE PORcelana diez pies capacidad, dos puertas, tanque de agua, luz interior en perfectas condiciones, puede verse calle L No. 199 bajos esquina 21, Vedado. Sr. Varona.

SE VENDE UN PIANO, UN JUEGO de cuarto, urgente por embarcarme Jesús Peregrino 87, bajos.

MAQUINA SINGER, DE OVILLO central, en perfecto estado, $25; otra de lanzadera, $10. Prado 31, bajos, enrre Refugio y Genios.

REGALAMOS MUEBLES
En Neptuno y Soledad, «El Fénix», casa acabada de abrir, con los juegos más lindos para cuarto, comedor, sala o recibidor y piezas sueltas para todos los gustos. Adquiéralos.
A PLAZOS COMODOS
Al contado, gran liquidación. También compramos y cambiamos, tomándolos en fondo. Llame: U-1360. Vea esta casa antes de cerrar negocio.
"EL FENIX"
Picos, Corballido y Compañía,
Neptuno núm. 235, esq. a Soledad
Telf. U-1360

GANGA: JUEGO CUARTO CAOba, tres cuerpos, muy fino, completo: $215.00; uno de comedor Renacimiento italiano, enchapado con raíz de tuya, finísimo: $425.00; idem., Renacimiento Español, tipo bargueño; idem., sala: $75.00; lámpara de cristal, finísima: $80.00; idem. comedor: $35.00; nevera pequeña, pomo: $15.00; y un cuadro comedor, pintado al óleo: $28.00. Animas 45, bajos.

JUEGO DE CUARTO, $20.00, MOderno, es de cedro, su barniz, luna y basticer nuevos; otro, 3 cuerpos, completamente moderno. Lo damos barato. Embarco. Sitios 40, entre San Nicolás y Rayo.

GANGA: JUEGO DE CUARTO, caoba, tres cuerpos, fino: 150 pesos; idem. comedor futurista: $60.00; uno de sala, Renacimiento Español: 40.00; biblioteca completa; idem. finísima: $140.00; lámpara comedor: $30.00; reloj de pie, regio: $125.00; y una nevera, como nueva, tres puertas: $40.00. Animas 45, bajos.

VENDO JUEGO CUARTO 3 CUERpos, última novedad, $95; comedor Renacimiento español, $95; juego sala, $40; nevera botellón, $15; varios objetos de arte. Lealtad 122, bajos; Reina, Salud.

MANTON MANILA LEGITIMO, DE cuatro rosas grandes, se vende en Baños y Tercera, altos.

VENTAS

56 MUEBLES y PRENDAS

¡EMBARCO! VENDO JUEGO CUARto moderno. $20; otro 3 cuerpos, 30 pesos y uno completamente nuevo, tiradores carey, fino, lo regalo. Trato particulares. Benjumeda No. 11, bajos, 2 cuadras Belascoaín.

FAMILIAS: URGEME VENDER cuarto 3 cuerpos nuevecito, agarraderas $32; otro, $45; otro regio, $85; sala, $29, recibidor, $45; comedor, 45 pesos. Todo intacto. Estrella 167 bajos, esquina Gervasio.

PARTICULARES HOY MISMO URgeme vender juego cuarto 3 cuerpos, nuevecito, $28; otro grande $42; sala nueve piezas: $25, todo moderno, intacto. Escobar 9, bajos, San Lázaro y Lagunas.

POR EMBARCAR RAPIDAMENTE vendo juego comedor casi nuevo, en Santos Suárez 94 entre San Julio y Durege. Santos Suárez.

LIQUIDO 20 JUEGOS CUARTOS, 3 cuerpos, $35, escaparates lunas $10; coquetas $3.00. aparadores $6.00, camas y cunas de hierro $2.00. El Arca de Neé, Monte 298.

MueblesBaratos
Liquidación permanente de Radios, Juegos de Sala, Cuarto y Comedor. A VERDADEROS PRECIOS DE GANGA
VENGA A VERNOS EN SEGUIDA
AHORRARA DINERO. FACILIDADES DE PAGO. TOMAMOS SUS MUEBLES A CAMBIO
"LA CASA LOPEZ"
BELASCOAIN 76
ENTRE JESUS PEREGRINO Y POCITO
TELEFONO U-1541.

LIQUIDO VERDAD JUEGO CUARto $65.00 otro $100 caoba modernos. Comedor $45 Renacimiento, $65.00. Sala moderno $35.00. Radio Grunow $40. Librero $12.00. Sitios 111 Campanario y Lealtad.

"La Predilecta"
LA CASA QUE NO COBRA LUJO
REALIZAMOS
Enorme surtido de lámparas, de todos estilos: cuadros, adornos de porcelana, bronce y marfil, objetos para regalos. Aprovechen las gangas que estamos liquidando, San Rafael y Oquendo, al lado del bar: U-2530.

LA GANGA DE LA SEMANA

Comedor Renacimiento, 9 piezas, con cueros	$70.00
Juego mimbre, con cojines	45.00
Juego cuarto, 3 cuerpos, 8 piezas, butacón	80.00
Recibidor, Arte Moderno	40.00
Juego sala, Imperio, muy fino	30.00
Radio "Stenite", 8 tubos	12.00

¡EL RAS...!
Angeles 6 y Zanja 52
U-1800 y A.8300

VENDO MAQUINA DE COSER SINger, de ovillo central, está como nueva; se da barata por no necesitarla. Véala, Angeles 23, entre Maloja y Sitios.

LA CASA DE MON
Herniólogos de garantía.
(67 años de establecidos)
El braguero patente «Mon», contiene cualquier hernia: es inoxidable y puede bañarse con él puesto.
Cojines de aire franceses, descensos de estómago, colon y riñones. Nuestras fajas medicinales, son las recomendadas por los señores médicos.
Escríbanos o visítenos,
Neptuno 177½. Telf. U-2534.

MUEBLES A PLAZOS
Y al contado. Casa Hierro, Compostela y Merced. Precio de liquidación, desde los más modestos hasta los más lujosos. Tomamos muebles usados, en dondo. Vea nuestra exposición: M-1220. Alquilamos muebles.

SALUD 11
Necesito dinero. Visítenos. Regio juego cuarto, 2 y 3 cuerpos, sala, comedor, recibidor, neveras, sillas, sillones, lámparas, livingroom, tapizados y rejillas.

EQUIPAJES EN LIQUIDACION
Vidrieras de refrigeración completa, 500 sillas de Viena, banquetas de bar, mesas de café; aparato eléctrico de café, puro aroma; oficinas, regio juego despacho, libreros, burós, sillas, caja hierro, archivos, contadora, vidrieras, máquina de coser y escribir, equipo de refrigeración, fuente soda, 120 pupitres, 50 sillas de barberos.

COMPRO, VENDO Y CAMBIO

Antes de comprar, visite esta casa y compare precio
SALUD 11: M-9136

OBJETOS DE ARTE, JOYAS

A precios increíbles liquidamos todos los objetos propios para regalos

"LOS TRES HERMANOS"
Consulado 94 y 96.
M-3534.

M.E.C.D. 2016

VENTAS

56 MUEBLES y PRENDAS

$3.50

$6.50

$5.00

Estos preciosos modelos con máquinas garantizadas, pueden ser solicitados desde cualquier parte de la Isla, mandando 20 centavos más para franqueo, a la joyería y óptica Versalles. Prado 109. Telf. A-6613, Lorenzo del Toro.

LIQUIDO SILLONES DE PORTAL, sillas tijera, taburetes y otros muebles buenos baratos propios casa finca o de playa. Salud 47 entre Manrique y Campanario A-9909 Gutiérrez.

MUEBLES EN GANGA

Juegos cuarto: $30.00. idem., 3 cuerpos: $40.00; sala: $15.00; comedor: $30.00; escaparates: $9.00; con lunas: $15.00; mesas correderas: $4.00; aparadores: $6.00; 6 sillas y 2 sillones: $10.00; neveras: $10.00; máquinas de coser y escribir. Se cambian y compran toda clase de muebles, pagando más que nadie.
«LA PRINCESA»,
San Rafael 107, entre Escobar y Gervasio.
Telf. U-5926.

MUEBLES A PLAZOS

Juegos cuarto: $8.00 fondo; sala: $5.00 fondo; comedor: $8.00 fondo. Cambiamos muebles. Tomo en fondo. Precios sin competencia.
"LA VICTORIA",
Monte 193. Telf. M-7458.

LAMPARAS

Nuevas y de uso, desde 90 centavos hasta 100 pesos, jarrones y adornos. Muebles nuevos y de uso, neveras, equipajes. Todo lo que usted necesite. Unicamente visitándonos se convencerá. Compramos y cambiamos. «La Casa Inglesa», Salud número 9, esquina a Rayo: M-7179.

U-3322 OPERADOS E INVALIDOS. Alquilo y compro Camas Faule, sillones de inválidos y demás útiles para profesionales. Casa Fernández, Neptuno 161. Telf. U-3322.

MUEBLES EN GANGA

Juegos de cuarto Arte moderno: $4.00 mensuales; comedor, caoba, último estilo: $3.00 mensuales; sala a recibidor, modernísimo: $3.00 mensuales; juego de cuarto tres cuerpos, caoba, últimas creaciones: $5.00 mensuales. Precios muy bajos.
"LA EMINENCIA" NEPTUNO 188
Entre Gervasio y Belascoaín, U-2427

ANTIGUEDADES y OBJETOS

De Arte: crucifijos de tallas admirables, cuadros de mérito, bandejas, juegos de café, cubiertas, candelabros, escribanías, jarras, palanganas y otras cosas. Toda plata legítima. Alhajas antiguas y modernas en profusión, a precios reducidos.
CARBALLAL HERMANOS
San Rafael 138, entre Gervasio y Belascoaín. Telf. U-5744

MUEBLES CLASICOS Y NOVISIMOS estilos, de lujo y modestos, especialmente enchapados. Famoso refrigerador «Apex» que se paga con lo que ahorra. Maravilloso radio «Silvertone-Colonial», el de mayor alcance y la voz más clara. Visiten nuestros almacenes y exposición permanente. Aprveche las grandes rebajas de precios, al contado y a plazos. La Casa Ruisánchez. Angeles 13 y Estrella 23 al 31. Telf. M-2024. Sucursal: La Colonial, Reina 111, teléfono: A-9921.

VENTAS

56 MUEBLES y PRENDAS

VENDO MAGNIFICO REFRIGERADOR marca Westinghouse completamente nuevo con un año de garantía. Informa: Medina, San José No. 18. Teléfono M-6931.

REFRIGERADORES DE USO, GARANTIZADOS. Buenas marcas. Uno, dentro de la garantía. Barato. Martínez. A-8577, de 9 a 11 y de 3 a 5 pm.

57 UTILES de OFICINAS

COMPRO Y VENDO: MAQUINAS coser y escribir, cajas registradoras, archivos, cajas caudales, máquinas calcular de todas marcas, burós, mesas planas, mimeógrafos y adresógrafos. "La Nacional", Villegas número 93: A-9915.

BOLSA DE MUEBLES
DE OFICINA

Muebles de acero ARTMETAL, muebles de caoba sólida; tarjeteros de control visible, Postindex; máquinas de escribir, L. C. Smith y Corona, portátil; máquinas de sumar «Corona»; relojes marcadores, Cincinnati;
MIMEOGRAFOS Y ADRESOGRAFOS
Compostela 53 y 55, entre Obispo y Obrapía, A-7744.

MUEBLES DE OFICINA: ESPECIALIDAD en burós y sillas de caoba, en todos los estilos. Véame antes de comprar, cambiar o vender. Cano, Habana 116 y medio, entre Teniente Rey y Amargura. Telf. A-8607.

MAQUINAS ARCHIVOS

BUROS
CAJAS
PUPITRES

Materiales de Colegios
DINERO Y JOYAS

Fluses y capas, a $2.00, procedentes de subastas.
"LA HISPANO CUBA"
Monserrate y Parque Zayas.
Teléfono: A-8054.

59 RADIOS

VENDO POR URGENTE NECESIDAD, magnífico radio Superheterodino, de 6 tubos. Acabado de recibir, 2 bandas; regalo, $30. Hotel Hanábana. Neptuno No. 5.

ESPLENDIDO RADIO MIDWEST, 1936 como nuevo, toda onda, precio módico. Visible de 3 a 4. Mazón 37, bajos derecha.

ADQUIERA SU RADIO DE ONDA corta, con $2.00 de entrada. Nuevos y garantizados. El Arte moderno San Nicolás 63 entre Neptuno y San Miguel.

60 INSTRMENTOS de MUSICA

SE VENDE UN PIANO CUARTO COLA en magníficas condiciones de palisandro, a un precio razonable. Puede verse en 29 No. 37 entre F y Baños, de 8 de la mañana a 2 de la tarde.

La Predilecta
LA CASA QUE NO COBRA EL LUJO

Tenemos el piano que usted necesita, propios para profesionales, personas de gusto y estudiantes. Gran surtido de las más famosas marcas europeas y americanas. Absoluta garantía. Traiga experto. Facilidades de pago. Desde $1.00 semanal. Alquiler: $2.00 mensual. San Rafael esquina a Oquendo, (al lado del bar). Telf. U-2530.

VENDO GRAN PIANO ALEMAN, marca R. Gors Kallmann, casi nuevo, chiquito, muy bonito, de voces primorosas, y barato. Véalo y convénzase; no es anuncio, es realidad. Dragones, frente al teatro Martí.

ANTES DE COMPRAR SU PIANO, visite «La Internacional». Esta casa cuenta con un surtido pianos alemanes y americanos, de las más famosas marcas. Facilidades pago. San Rafael 57, esquina a Campanario. A-6100.

AFINADORES

$2.00 SOLAMENTE LE CUESTA afinar su piano, poniéndole cuerdas gratis siendo pocas las rotas, reparaciones grandes baratísimas. Oiga tocar al afinador lindas piezas. Oscar, teléfono X-1049.

AFINE SU PINAO POR $2.00, CON toda garantía y seguridad. Manuel Domínguez afinador-mecánico, graduado en la Escuela «Danguard», de New York. Taller de Reparaciones. Dragones entre Prado y Zulueta. Teléfono M-3040.

VENTAS

61 DE ANIMALES

PERRITOS BULL TERRY Y BOSTON Bul, vendo legítimos de 40 días de nacidos muy sanos, puede verlos en Lacret 38, próximo a Cortina, Santos Suárez.

APROVECHE LOS ULTIMOS POLLITOS de la temporada, tengo a la venta Leghorn Phode Island, Plymouth Blancos y Perdices. F. González, Talleres Ciénaga. Cerro y Ave nida de Rancho Boyeros.

SE VENDEN DOS CACHORROS DE raza policía legítimos cruzados con Belga. Informan teléfono M-4369.

PAJARERIA "EL CARDENAL"

Perritos Perkingese, Boston Terrier, Dachshund, Policías, Malteses y otros. Conejos de raza, Loros africano, de México y Madagascar, Castillo, Pericos Rojos del Japón, Guacamayos, Esmeraldas, Picos de Plata, Cardenalillos, Gilgueritos del Río la Plata y de España, Cardenales, Turpiales, Clarines de la Serva, Mirlos, Azul Turquí, Carboneritos, Dominicos, Tejedores, Zebritas, Isabelitas Degollados, Tricolor, Gallitos del Brazil, Canarios Rojos, Blancos, Cinamón y de todos los colores. Alimento «Magic» para el canto, la cría y muda de sus pájaros, así como jaulas, comederos, bebederos y todo cuanto usted necesite para sus pájaros, acuda a «El Cardenal», que con toda seguridad lo encontrará. Aves de raza de las mejores, alimentos para las mismas, útiles y las famosas incubadoras General Electric. Artículos «Hudson», los mejores para sus aves. Recuerde que «El Cardenal» es la casa más grande y mejor surtida. Aquí encontrará usted lo que desee. Zulueta 73: M-4319. Especial servicio al interior.

PARA PERSONAS DE GUSTO: Se venden 3 caballos criollos, muy finos, de 7 cuartas de alzada. Informes: Sr. Pablo García, finca San José, kilómetro 22, carretera de Bejucal.

VACAS

Se venden novillas recentinas, primer y segundo parto, cruzadas, muy buenas lecheras. Informes: Ayestarán núm. 1. Telf. U-1129.

VENDO A PRECIO DE SITUACION: mulos, carros y arreos, de todas clases caballos, mulos de monta y Pony, 4 potros sementales, 7 y media cuartas, bonito color; 40 mulos criollos, domados, de monta y cerreros carros cerrados, para lecheros y un burro semental, criollo; una cesta de mimbre, con sus arreos, montura y una Pony. Domingo Jarro, Marina y Atarés. Jesús del Monte: X-1876.

62 OBJETOS VARIOS

BICICLETA SE VENDE MARCA «Goricke» propia para comercio, en muy buenas condiciones. Virtudes 83, panadería.

SE VENDEN 1.500 PIES DE MADERA San Gabriel 11, entre Salvador y Esperanza. Cerro.

UNA VIDRIERA COLUMNA DE 4½ pies de alto, 1½ de ancho, flamante. Se vende porque estorba. Precio: $15.00. Farmacia San José y Gervasio. Telf. U-1400.

LANCHA DE RECREO. SE VENDE una lancha de 23 pies con motor y vela, con su cabina, propia para pesca y paseo. Informes Cuba No. 44 teléfono M-2690.

UNA NAVE DE HIERRO PLANA DE 9x25 mts., planchas de zinc. Una nave de madera de dos aguas, 7 llaves. Fibro cemento. Techo de Florimbo, cepillado. Una casa, 3,000 mosaicos; 15.000 pies madera tabla y tirantes. 40 millares ladrillos. Instalaciones 25 huecos, de puerta de primera. Demolición. Veinticinco y Carnero.

REFRIGERADOR GENERAL ELECTRIC, absolutamente nuevo, 3 meses uso, 6 pies capacidad, $100 menos que lo que costó. Cocina gas 6 hornillas. Lamas, General Lee, 37. Santos Suárez. I-3463.

VENDO VARIAS VIDRIERAS, UN Frigidaire de helados y otro nevera ocasión. Compostela 77. Arca del Comerciante.

LIQUIDO ESTANTES CON PUERTAS correderas de vidrio, muy finas, propios para casas de modas o ropa hecha; varias vidrieras mostradores. Monte 324, próximo a Castillo.

VENDO BALANZAS Y ROMANAS todas marcas y capacidades. Venta y servicio organizado en todo el país. M. Amengual. Teléfonos A-7807 y A-7808. Habana, número 39.

VIDRIERAS, CONTADORAS

Mesas Vitrolite, sillas, banquetas, mármoles, exprimidores de jugo, pasteleras, cajas caudales, pesas, neveras, molino café, picadoras de carne, contadoras National, enseres de comercio, compro y vendo.

ESPECIALIDAD EN BUROS

Sillas, muebles de oficina, a los mejores precios.

VIDRIERAS DE USO

Todos tamaños y formas, siempre en existencia, mostradores, divisiones. Cano, Habana 116 y medio, entre Amargura y Teniente Rey. Telf. A-8607.

Dinero-Hipotecas.

63 SOLICITUD

DOY DINERO EN HIPOTECA AL 7 por 100 operación en 24 horas, también sobre bóvedas, alquileres, usufructo etc. Compro casas. Alberto Cuervo. Edificio Metropolitana 342 M-2808 O-Reilly y Aguacate.

64 OFERTAS

PRESTO DINERO: DESDE 500 pesos en adelante, en primeras hipotecas. También sobre panteones y condominios. No corredores. Campanario 90. Telf. A-6836. Sr. Correa.

DINERO

Doy grandes y pequeñas cantidades en primera hipoteca desde el 7 por ciento en adelante, para La Habana y sus barrios. Compro y vendo casas, solares y créditos hipotecarios. Compro y vendo Bonos y Acciones.
Julio C. Granda
Obrapía 33. Telfs. M-5921 y FO-1668

Dinero-Hipotecas.

64 OFERTAS

DINERO SOBRE BOVEDAS Y PANTEONES, máquinas de escribir, automóviles nuevos, y sobre casas y solares. Rodríguez Zamora, Empedrado, 46, bajos.

OFREZCO DINERO SOBRE AUTOMOVILES, camiones, panteones, bóvedas, objetos de Arte y toda clase de propiedades. San Rafael 101, altos, apartamento número 9. Solución inmediata. Sr. Escobar, de 8 a 1 y media. Traiga escrituras.

DINERO

No pierda tiempo. Cuando necesite tomar dinero en hipoteca o pagarés, vea a M. Fernández, San Ignacio 50. Teléfono M-9272. De 2 a 5. Operación rápida y absoluta reserva.

DOY SOBRE PROPIEDAD: $2,000 en La Habana o repartos. Compostela 34, bajos. Andrés Pérez. Telf. M-8674.

65 BONOS y VALORES

COMPRO BONOS Y ACCIONES DEL Banco Asturiano, Compañía Cubana de Electricidad, Bonos Centro Gallego. También se pignoran. Compro y vendo Bonos y Acciones de todas las Compañías, cotizables y no cotizables en la Bolsa. Manuel Piñol, Obrapía núm. 17.

66 GIROS y LETRAS

CAJAS RESERVADAS

Las tenemos en nuestras bóvedas, construídas con todos los adelantos modernos y las alquilamos para guardar valores de los interesados. En esta oficina daremos todos los detalles que se deseen.
N. GELATS Y COMPAÑIA
106 Aguiar 108, esq. a Amargura.

PARA LAS DAMAS

70 INTERES PARA LAS DAMAS

COMPRE SU SOMBRERO POR CENTAVOS, en casa «Celestina». Tiño, hago, reformo y engomo: 30 centavos. San Rafael 41 (una cuadra del Ten Cent). Plancha en la puerta.

¡FUERA CANAS! OBTENGA UN hermoso color: negro, castaño o rubio, usando la tintura «La Favorita». Teñido del cabello: $3.00. Estuche: $1.00. De venta en todas las farmacias. Depósito: Virtudes número 28, casa «Pilar»: M-9392.

POR UN PESO SE HACE EL VESTIDO que quera. Por 50 centavos corto y entallo. Se dan clases de corte y costura, Manrique 28, casi esquina a Animas.

SISTEMA "ALEMANY"
INSTITUTO CENTRA DE CORTE Y COSTURA NACIONAL S. JOSE 9

Directora Sta. Alemany. Perfecto y moderno corte, aprenda a vestir con elegancia y distinción. Este sistema es el más fácil al alcance de todas las inteligencias, garantiza su enseñanza con rapidez y exactitud en 3 meses. Acabo de editar el último método de corte profusamente ilustrado con 250 grabados de última invención 1937. No necesita maestro, y con derecho a titularse. Pida hoy mismo el mejor libro, el más eficaz que hace dos días acabo de tirar para beneficio y cultura de la Sociedad; el método más nuevo de corte nacional. Innumerables sucursales por toda la isla. Sra. de Orfila, Luz 26; Srta. Hortensia Atocha 6, Cerro; Sra. de Alfonso, San Miguel 69, por Manrique; Srta. Josefina, Baños y 23. Sra. Zola, Sitios 181. Damos clases a domicilio y se cortan moldes a la medida.

MODISTA
Rosalía HERNANDEZ
San Rafael 152-B, bajos
esq. Oquendo: U-3127
Dobladilo de ojo a 2 cts. vara
Forramos hebillas a máquina.
Precios muy económicos
Plisados de todos tamaños bordados, festones y ojetes en colores. Forramos botones. Hacemos vestidos de alta costura y económicos.
TENEMOS MENSAJEROS

ZAPATERIA «LA LUNA»: F-3164. SE limpian zapatos blancos: 10 centavos; media suela, cosido en máquina y tacones de goma, todo barato. Se compran zapatos de uso. Rápido servicio de mensajeros.

CORTE Y COSTURA

$1.50 MENSUAL
ACADEMIA SANTA TERESA
San Rafael 71, entre Campanario y Lealtad. Hágase profesora en tres meses. Desde la primera clase usted podrá cortar sus vestidos por figurín. También clases por correspondencia. Pidan la primera lección, incluyendo 3 centavos para franqueo: A-6874.

CORTE MODERNO NACIONAL
SISTEMA "MENDEZ"

Hágase experta profesora en poco tiempo por el método más moderno que hoy tenemos, basado en las últimas modas de París. Enseñanza teórica y práctica, que brinda y garantiza su autora Sra. Méndez. La que desee aprender vestidos por figurín, en muy corto tiempo puede hacerlos a la perfección. También ropa interior, abrigos, trajes sastres, ropa de niños y caballeros. Enseñanza completa por ajuste. Moldes a medidas de todas clases. Se cortan y entallan vestidos y ropa interior. También se confeccionan. Clases a domicilio y por correspondencia y en la academia, Neptuno número 81, altos. Estricta moralidad. Telf. M-6461.

VELLOS

Extirpación definitiva de los vellos de la cara, muslos, piernas, etc. Tratamiento garantizado. Sra. Alexander, calle Tercera número 381, entre Dos y Cuatro. Vedado.

MECANICO. CINCUENTA CENTAVOS limpieza y arreglos, máquina coser para familias, cocinas gas, calentadores, destupiciones y zapatillas de llaves. Corrales 20. Teléfonos M-4661 y M-3569. F. G. Santos.

PARA LAS DAMAS

70 INTERES PARA LAS DAMAS

¡FUERA CANAS! OBTENGA UN hermoso color: negro, castaño o rubio, usando la tintura **La Favorita**. Teñido del cabello, $3.00. Estuche: $1.00. De venta en todas las farmacias. Depósito: Virtudes número 28. Casa **Pilar**. M-9392.

SOMBREROS: "LA FASHIONABLE", este mes liquida modelos finísimos, a precios de regalo. Copias de modelos, a $2.00, trayendo materiales. Arreglos en $1.00. Pida turno: A-9618.

ENSEÑANZAS

75 PROFESORAS y PROFESORES

PROFESORA EDUCADA COLEGIO religiosas. Instrucción Inglés. Enseño idioma castellano. Voy repartos. Teléfono F-6460.

INGLES, SE IMPONE AHORA POR los exámenes de septiembre. Especialidad en los Sistemas Verdecia Jorrín y Thordike. Llame una profesora que se pondrá inmediatamente a sus órdenes: F-4401.

INGLES, PROFESO LONDINENSE da clases especiales y económicas durante las vacaciones. Colectivas o particulares. A domicilio también. Herbert Farnes, Academia «Castro Poey». Basarrate y San Lázaro; o Zulueta 73. Teléfono U-2611.

BAILES MODERNOS "TOMASIN"

Profesor de moda. Signifíquese bailando Son, Fox, Tango. Enseño rapidez, elegancia, seriedad, garantía. Voy a domicilio. San Nicolás 264, dos cuadras Monte.

PROFESORA DE PRIMERA Y 2a Enseñanza, años de práctica. Sistema pedagógico. Clases en casa o a domicilio. Preparatoria con en inglés. Doy referencias. F-2635. Línea 73 antiguo.

FRANCES, INGLES, INSTRUCCION, preparación para Institutos, Normales, etc. Profesoras nativas dan clases colectivas e individuales y en su casa Llamar de 8 a 2 al teléfono F-7392.

EDUCADORES. MATRIMONIO PROFESORES jóvenes y competentes aceptarían educar uno o varios niños casa de familia honorable. Correspondencia señor Luis Busquets Infanta 11. Cerro. Teléfono A-5007.

CLASES A DOMICILIO: $7.00 MENSUALES Aritmética, Ortografía, Gramática, Taquigrafía Pitman, Mecanografía al tacto, etc. Profesor Pedrós, de la Normal Central de Madrid. L. número 164 Telf. F-4124.

THE TAYLOR SCHOOL

Incorporated
Philadelphia, Pennsylvania, U. S. A.
The Distinctive Bussiness School
Esta antigua y renombrada Academia Comercial le ofrece a sus hijos la oportunidad de adquirir la mejor preparación comercial moderna conocida. Se preparan jóvenes de ambos sexos que tengan ambiciones por medio de una vasta variedad de cursos importantes y para poder ocupar puestos de alta significación en el mundo financiero.
Precios al alcance de todos.
Para informes, dirigirse al señor Thomás Cabrera, Jr, Avenida «América» No. 31, Alturas de Almendares. Teléfono No. FO-1922.

INGLES, TAQUIGRAFIA, (INGLESA y española) Teneduría, Cálculos Mercantiles, Aritmética, Algebra, Caligrafía, mecanografía y ortografía: $6.00 mensuales a domicilio por el profesor F. Heitzman. Monte 103, altos. M-9247.

INGLES, PROFESO AMERICANO con títulos de los Universidades. Ex Catedrático Instituto Militar. Método rápido, práctico, moderno. Duncan Thomas. San Rafael 37, altos, departamento 24. M-2645.

APRENDA EL IDIOMA INGLES por un método sencillo y eficaz, enseñado por un abogado americano. Yale University graduate, por $2.00 al mes teléfono A-8168. En su casa para informar diariamente de 12 a 2 p.m. y los lunes miércoles de 7.30 a 10 p.m., San Rafael 139 altos, al fondo del Colegio Caballero.

ESTUDIE POR COREO

..La Academia «Rabiña» tiene organizado clases por correspondencia desde hace años, habiendo prestado gran beneficio a aquéllos que tienen deseos de prosperar. Estudie las asignaturas siguientes: Taquigrafía, Mecanografía, Teneduría, Aritmética, Gramática, Ortografía, Procurador, Química Industrial, Inglés, Francés, Alemán, etc. Informes: Academia «Rabiña», Neptuno 78, esquina a Manrique, Teléfono M-7849.

ACADEMIA "RABIÑA"

INGRESO EN LAS ESCUELAS DE INGENIEROS, ARUITECTOS Y COMERCIO
ENSEÑANZA PRIMARIA
Clases individuales: Inglés, Francés, Aolemán, Taquigrafía «Pitman» y «Gregg», Mecanografía, Ortografía, Teneduría de Libros, Correspondencia Comercial y Aritmética Comercial, TAMBIEN CLASES POR CORRESPONDENCIA. Ingreso en Escuelas de Ingenieros, Arquitectos y Veterinaria Curso de Procurador. **Pida prospectos: Neptuno 80, altos, esquina a Manrique: M-7849 y A-9222.**

PROFESORA FRANCESA GRADUADA de Academia de París, da clases de francés a domicilio y en su Academia. Teléfono F-2658.

PROFESORAS TITULARES OFRECEN servicio de 1a y 2a. Enseñanza inglés español, taquigrafía Pitman-Piano y Mecanografía. Referencias honorables. Telf. F-4761, a domicilio, Colegio y en nuestra casa.

BAILES ULTRAMODERNOS Y CONGA

De salón y taps, enseñado por Maurice y señorita Santander, profesores de New York, habiendo actuado en Cuba, en hoteles Nacional, Presidente, Sevilla y Sans Souci. Tango parisién, teatrales. Enseñanza rápida y privada, a damas y caballeros. Lealtad 153, altos, entre Reina y Salud.

PROFESORA INGLESA DE LONDRES, tiene algunas horas libres para clases particulares y colectivas. Enseñanza práctica. No llame si no deja su dirección o teléfono: F-4186

PROFESOR DE BAILES

Precios módicos. Enseñanza rápida. Son, Fox, Tango, Blues, etc. Doy clases a domicilio. Ismael Servelló, Cárdenas número 3, segundo piso.

ENSEÑANZAS

75 PROFESORAS y PROFESORES

ACADEMIA NACIONAL

Corte sistema Machado. Unico método moderno de enseñanza completa, acreditándolo 600 profesoras en nuestra República. Clases día y noche, domicilio y correspondencia. Estudiando usted en su casa el famoso método Nacional 1937, en dos meses aprende y se titulará de profesora. Vendo métodos y admito internas. Pida informes a inventora, Sra. Francisca Machado, San Lázaro 316, Habana.

PROFESORA DE INSTRUCCION DA clases de 1a y 2a enseñanza a domicilio. Mucha práctica y magníficos resultados. Referencias inmejorables. Virtudes 106 (altos) Telf. F-2683.

FRANCES, INGLES, INSTRUCCION. Preparación para Institutos, Normales, etc. Profesoras nativas dan clases colectivas e individuales a domicilio y en su casa. Llamar de 8 a 2 al Teléfono F-7392.

76 COLEGIOS

COX COLLEGE
COLEGIOS AMERICANOS

Al alcance de todas las fortunas. Catálogo e información, **gratis.**

PROFESOR RICHARDSON
American Schools Bureau
Manzana de Gómez núm. 514.
Telf. A-9798, Habana.

SAN-ELOY

Colegio y Academia. Fundado en 1907. Primera y Segunda Enseñanza. Preparatoria, Bachillerato, Comercio, Idiomas, Cultura Física, Cursos preparatorios especiales. Admitimos pupilos, medio pupilos y externos. Quinta Menocal, Samá 31, Marianao. Telf. FO-7462. Pida prospectos.

77 ACADEMIAS

ACADEMIA BRAVO

Bachillerato nocturno y Cursos para el Ingreso en la Escuela de Ingenieros. Primera Enseñanza
Cursos Bachillerato: Ingreso Escuelas Comercio, Normal, Kindergarten, Hogar, Enfermeras, Técnicas Industriales, Cadetes, Aviación, Ingenieros, Veterinaria y Pedagogía, Mecanografía, Taquigrafía, Inglés, Teneduría, Ortografía y Correspondencia. Primera Enseñanza por maestros normalistas. Cuotas módicas. Profesorado competente y especializado. Pupilos y medios pupilos y externos; ambos sexos. Servicio ómnibus a domicilio. Neptuno 198 y 199, esquina a Lucena. U-2627.

ACADEMIA DE IDIOMAS ROBERTS Malecón 31. Teléfono: M-2124. ¿Desea usted aprender inglés? Compre el método Roberts. Se recomiendo por sí sólo. Distinción. Eficiencia. Garantía. Cuarta edición: $2.00.

COLEGIO-ACADEMIA

«SANTA TERESA»
Profesoras graduadas. Preparación moral y pedagógica: Taquigrafía, Mecanografía, Ortografía, Teneduría de Libros, Inglés, Francés, Alemán, Correspondencia Comercial, Aritmética, Cálculos Mercantiles. Ingreso Escuelas de Ingenieros, Normal y Kindergarten, Corte y Costura, Labores, Dibujo y Piano. **San Rafael número 71, entre Campanario y Lealtad Telf. A-6874.**

78 CONSERVATORIOS

PROFESORES DE PIANO

Con los principiantes usen el Método Elemental Gabriel de la Torre. Fácil y adecuado para empezar. $1.00 en casas de música y en San Lázaro 311, altos, esquina a Hospital. Pidan prospecto.

Interés General.

FORMULAS

Para perfumes, permanentes con y sin corriente, esencias sintéticas, insecticidas, tinta rápida, blanca y negra, jabones, vainilla, diadermina, cápsulas para retapas vinos, etc. Fórmulas probadas, no de libros. Remito muestras Asunto serio. M. Gómez Betancourt, Cañongo número 20, Cerro, Habana.

COMERCIANTES: PARA SUS LICENCIAS, impuestos, contabilidad, multas y recursos, acudan a nuestras oficinas que serán atendidos sin demora. Consultoría Central. Director: Dr. E. Lamar, Manzana de Gómez, 251. M-7499.

CONSULTORIO TECNICO-QUIMICO Industrial «Gofel». ¿Desea usted fórmulas o algo concerniente a la química? Dirija su correspondencia a 10 de Octubre, 332. Habana.

SORDOS

Véanos y con poco dinero adquirirá un aparato que le permitirá oir. Venga a probarlos y se encantará. Dejando su importe, se lo damos a prueba.
CARBALLAL HERMANOS
San Rafael 138, joyería, entre Belascoaín y Gervasio.
U-5744.

ALQUILERES

79 HOTELES

«HOTEL CAMPOAMOR», COMPOSTELA 106 habitaciones con baño privado, agua caliente con o sin muebles. Comida inmejorable, moral y seriedad A-7401.

HOTEL "PROVIDENCIA"

Obrapía 99, entre Bernaza y Villegas. Se alquilan habitaciones, por meses y por día. Matrimonio, pensión completa, desde $35.00 mensuales Una persona, desde $25.00 mensuales. Diario, desde $1.00, por persona, pensión completa.

HOTEL "COLONIAL"

San Miguel 62, casi esquina a Galiano
Residencia para familias. Apartamentos y habitaciones con baño privado, elevador día y noche. Restaurant en el octavo piso. Cocina criolla y española, con carta. Moralidad. Telf. A-6958.

ALQUILERES

79 HOTELES

Hotel Roosevelt

AMISTAD Y SAN MIGUEL
$55.00 mensuales. Matrimonios con tres excelentes comidas.
Apartamentos para familias, todos con baño privado. Elevador día y noche.

HOTEL "HARDING"

Crespo 9, a dos cuadras del Prado y Malecón cerca del mar. A-6735.
Hotel absolutamente moral y comidas excelentes. Dos personas, desde $46: una desde $29, elevador día y noche. Agua caliente y fría.

HOTEL "BELMONT"

San Rafael e Industria.
Centro de todas las actividades.

El elegido de las familias habaneras. Al lado de «Campoamor» y a media cuadra del Capitolio Nacional. Lujosísimas habitaciones con todo el confort moderno y esmeradísimo servicio. Selectas comidas, propio para matrimonios y personas de refinado gusto: M-7570.

Hotel "IDEAL ROOM"

PRADO 93-B., (POR PASAJE)
¿Desea vivir en casa tranquila, mejor que en su propia casa? Visite esta gran casa, aunque sea oor curiosidad. Por dentro, la mejor. Precios para matrimonios, con comida y toda asistencia, desde $35.00 a $40.00. Hay apartamentos de dos habitaciones, con balcón y baño a Prado. Exígense referencias de moralidad y pago.

HOTEL "VANDERBILT"

Lo más alto, saludable y económico, Neptuno 309, esquina a Mazón. Habitaciones de esquina, con baño privado, propias para quien convenga vivir cerca de la Universidad o de los hospitales Calixto García y Mercedes.

HOTEL "ANDINO"

San Lázaro 496, esquina a M, U-2553. Unico en su clase. Moderno, céntrico, amplio, fresco, saludable, frente Universidad. Conviene para los que necesiten vivir cerca de los hospitales Calixto García o Mercedes. Habitaciones con baño privado, balcón, hermosa vista. Con tres excelentes comidas: 45 pesos, matrimonio. Una persona desde $28. Clientela escogida. Pensión completa para huéspedes del interior. Precios sin competencias. Esmerado servicio en mesas separadas.

THE SAVOY

F. y Quince, Vedado.
Telf. F-6616.
Situado en un lugar alto del Vedado, con fácil y frecuente comunicación con la ciudad y repartos. Rodeado de jardines, con 600 metros de hermosos portales. Las habitaciones tienen ventilación directa, teléfono, baño privado, con agua fría y caliente. Precios moderados, incluyendo tres excelentes comidas. El servicio en mesas separadas, para cada familia.

HOTEL BIARRITZ RESIDENCIAL

Prado 99, frente al Capitolio. Para matrimonios sin niños, exclusivamente. Hermosas y ventiladas habitaciones con baño privado y closets. Lujoso roofgarden y cocina moderna, acabado de inaugurarse. Comida a la carta. Elevador día y noche. Confort y limpieza. Estricta moralidad.

80 CASAS de HUESPEDES

MAGNIFICA HABITACION MATRIMONIO anexa al baño, agua fría y caliente todas horas, con muebles. Espléndida comida y todo servicio, $35.00 mensuales. Referencias requeridas. Amistad No. 54 casi esquina a Neptuno.

SOLICITO ALGUNOS HUESPEDES, en casa de familia honorable. Buen servicio y precios módicos San Lázaro 217: U-5209.

SE ALQUILA EN EL EDIFICIO Areces, Prado 36, un bonito apartamento con tres piezas, baño y pantry, también habitaciones con baño completo y todo servicio, elevador día y noche.

SE ALUILA UNA HABITACION, balcón a la calle, baño privado toda asistencia residencia Santa Ana, Campanario 66 esquina Concordia. teléfono A-8493.

CASA DE HUESPEDES «LA ISLA», Monte 53, altos, por Factoría. Exclusivamente para personas de moralidad. Habitaciones con balcón y baño privado. Compañero de cuarto, precios económicos. Teléfono A-9210.

RESIDENCIA PARA SEÑORITAS

ACADEMIA «SANTA TERESA»
San Rafael 71, entre Campanario y Lealtad. A-6874. Esta Academia, situada en lugar céntrico de la Habana, fácil comunicación con todos los centros de enseñanza, ofrece a las señoras y señoritas estudiantes del interior, un pensionado cómodo, moral y económico. En la misma se cursa Ingreso a distintas Escuelas. Informes Academia «Santa Teresa».

ALQUILERES

80 CASAS de HUESPEDES

CASA DE HUESPEDES LA R... en Reina 20, esquina Rayo, habitaciones y departamentos amplios ventilados con baño interior. Excelente comida. Precios económicos. Teléfono M-6287 La dueña en el segundo piso.

«MANSION LOREDO» CONCORDIA 98 entre Gervasio y Escobar, confortable y fresco edificio acabado recientemente para residencia de familias. Amplios departamentos y habitaciones con toda asistencia y garabe. Precios módicos. A-7...

CASA PARA FAMILIA: PRADO Se alquilan amplias y frescas habitaciones, con balcón a la calle, comida inmejorable, con toda asistencia. También habitaciones en la azotea para matrimonio u hombres solos.

81 CASAS de COMIDAS

SERVIMOS CANTINAS A DOMICILIO. Una persona: 40 centavos; ... 60 cts. Artículos de primera. ... timos abonados al comedor. Bar Polo». Reina y Angeles. Hable con el cocinero.

82 APARTAMENTOS

SE ALQUILA EN 18 PESOS, apartamento cómodo y fresco, balcón a la calle y entrada independiente, en casa de completa moralidad, propio para matrimonio sin niños. Concordia 168, primer piso. esquina Aramburo. Sr. Renté.

ALQUILO DEPARTAMENTO cuatro habitaciones, comedor, cocina, baño y derecho a sala, recibidor, terraza de asociación, para oficina, consultorio o familia. Prado 2... tos: 35 pesos.

SE ALQUILA APARTAMENTO cocina, propio para tren de ... una, muy grande e independiente, ... ba 61, entre Teniente Rey y Amargura, Telf. A-8152.

SE ALQUILA UN HERMOSO APARTAMENTO propio para un matrimonio con agua corriente. Zulueta No. ...

APARTAMENTOS COMPUESTOS DE dos habitaciones muy grandes, balcón a la calle, se alquilan en ... Reilly y San Pedro Llaves la ... gada. Informan teléfono U-635...

FRESCO Y CLARO APARTAMENTO sala, habitación, cocina, baño, ... deado espaciosa jardín, A entre ... 12, Almendares, llave: bodega ... esquina. Informes: F-3055. ... 14 pesos.

VENTILADORES ELECTRICOS, ... co en perfectas condiciones, ... dense para desalojar local, San Rafael 139 altos, Colegio.

NIAGARA HOUSE. PRADO 47 ... ..pléndidos departamentos para familias con baños privados y solos, lavabos todas habitaciones, agua caliente desde $14.00, lo mejor de la Habana.

25 pesos con garage

Apartamentos en Alturas de Almendares. Avenida de Los Aliados 10, a media cuadra de la Calzada de Columbia: sala, comedor, dos cuartos, baño y cocina. Telf. I-3299.

APARTAMENTO MODERNO, MUY fresco, edificio de ocho pisos; elevador a todas horas. Len's Court; ... esq. a 11, Vedado.

VEDADO. CALLE 8 No. 206, ALTOS, entre 21 y 23, aiquilo apartamento amueblado desde 1o Julio a fin de Octubre. Sala, terraza, ... dormitorios, baño, comedor, cocina y baño de criado. Informan por la mañana teléfono F-3371.

$13.00 APARTAMENTOS INTERIORES muy cómodos, dos habitaciones, baño, cocina y luz. Agua abundante. Muy frescos. Entre dos líneas tranvías. Fernandina y Vigía.

83 DEPARTAMENTOS

EMPEDRADO No. 3 ESQUINA MERCADERES alquilo departamento bajo propio para oficina. Informan en la misma.

ALQUILO ESPLENDIDA SALA PROPIA para casa de modas o profesional, Véala Prado 31, bajos, entre Refugio y Genios.

PARA FAMILIA DE GUSTO, ALQUILO en casa de corta familia, hermoso departamento de dos habitaciones, de esquina, cinco balcones a la calle y lavabo. Toda asistencia. Teléfono. Neptuno 73, primer piso de «La Filosofía».

ALQUILO DEPARTAMENTO, PUNTO céntrico, vista calle, amplio, ventilado, cerca baño, con comida, a matrimonio sin niños. También para oficinas. Villegas 9 altos media cuadra del Palacio Presidencial.

ALQUILO AVE. 10 DE OCTUBRE 283, segundo piso. departamento fresco con sala, comedor y tres habitaciones. Baño intercalado. Llaves la encargada. Informes: Alonso y Cia. Telf. M-3198.

84 HABITACIONES

EN MALECON 6-A 2o PISO SE ALQUILAN dos habitaciones con vista a la calle, agua caliente con toda asistencia, desde $15.00 en adelante. Telf. A-9178 casa familia.

SE ALQUILA UNA HABITACION para matrimonio hombre solo o con compañero con vista a la calle San Rafael 50 A 1er piso.

ALQUILO HABITACION FRESQUISIMA, muy amplia, entrada independiente, vista dos calles, abundante agua, teléfono, con o sin asistencia, precio razonable; Animas 76, segundo piso.

HABITACIONES CON BAÑO, EN 10 pesos y $12.00 mensuales, cerca de la Esquina de Tejas. Informan: teléfono M-4128.

HABITACION HOMBRE SOLO, grandísima, muy fresca, preciosa, balcón a la calle, casa particular, cerca Universidad, Tomo referencias San Lázaro 331, segundo piso. Infanta y Basarrate.

PRADO 43, ALTOS, CASA FAMILIA decente, alquilo dos habitaciones juntas únicamente, con balcón a la calle. Mucho silencio, no se admiten niños, hay teléfono.

FOLLETIN 25

ESCLAVITUD

Por MARY FLORAN
DE VENTA EN
La «Moderna Poesía», Cultural S. A.
Obispo número 129. Tel. A-1171.

Fué él el que, hacía cuatro años, quiso poner a Ivo en San Pablo. Y como el precio de la pensión era un poco elevado y la prudente Corentina se alarmó, él le contestó así:

"Verdad que es algo más caro que en otro sitio, pero la instrucción es excelente".

Y hoy era él quien quería poner a su hijo en el Liceo.

Así lo había prometido; se hallaba atado y había perdido su libertad.

"¡Todo se vende — pensó Corentina, — y todo se compra!"

En este momento, Ivo fué en busca de su madre a su habitación y le dijo:

—Madre, se aclara el tiempo, Alano debía ir al "tennis" del señor Hebron y yo tenía que acompañarle; así nos lo ha dicho papá. Verdad es que no podremos jugar, ¿pero no debiéramos avisarles que no iremos para evitar que los Hebron, no conociendo nuestra dicisión, vayan?

—No lo creo necesario — contestó Corentina que se oponía cuanto podía a aquella intimidad, al contrario de su marido que la favorecía.

—Papá dice que lo cree conveniente, pero me ha enviado a consultárselo a usted.

—Id, pues — dijo Corentina con un ademán de impotencia. — Pero no estéis mucho tiempo; ya que no podéis jugar volved a las cuatro.

—Bien, mamá — dijo gentilmente Ivo, — a las cuatro, acaso antes, estaremos aquí. Dame un beso.

Corentina cogió la cabeza del niño con sus dos manos y le besó tiernamente.

¡Oh, su hijo, su querido hijo! ¡Cómo le quería, qué orgullosa estaba de él! ¡Qué gloriosa se sentía de aquellos hermosos hijos que se desarrollaban castamente!

¿Y podía ella exponer a sus hijos al peligro de lecciones impías o, por lo menos, sospechosas? ¿Podía exponer la inocencia de su hijo Alano, que ignoraba hasta el nombre del mal, y que sería, por lo tanto, una presa más fácil, ya que la sorpresa que la causaría su primera revelación no podría oponer ninguna defensa razonada y sí sólo el instinto latente en él?

¿Y Ana María? Era preciso no olvidarla. Las mujeres tienen en la vida menos peligros que los hombres de perder la fe. ¿Pero no les es aún más necesaria para cumplir sin desmayo los deberes de su estado soportando las cargas, inspirando la abnegación, usando de la paciencia y muda abnegación que piden, a veces, las pruebas y los sacrificios, que llegan a elevarse a la altura del heroísmo?

¿Podría sufrirse que se introdujera en el alma de aquella niña sólo una duda, que turbara su entendimiento y trastornara su joven conciencia? Era imposible que Corentina consintiera en todo aquello. Por última vez se lo reptió decidida ya a no interrogarse de nuevo ni a eternizarse en dolorosas dudas. Su deber se le aparecía claramente trazado: salvaría a sus hijos del grave peligro de la escuela sin Dios, aunque tuviera, para lograrlo, que abandonar a su marido.

Esta consecuencia de su resolución, al aparecer en su pensamiento, le trastornó el alma sin hacerla desfallecer. Ya se lo dije a Carlos: de sus dos deberes, atendería al más urgente. Y el más urgente era la educación de sus hijos, ya que de ella dependía su porvenir en este mundo y en el otro.

En cambio, a Breuviette ningún peligro le amenazaba. Tenía ya pleno juicio, carácter formado, ideas firmes, Sufriría, sin duda, por aquella separación cruel, pero su ser moral no padecería por ello.

De nuevo llovía, violentamente. Corentina, acercándose a la ventana, vió como el viento de la tempestad, azotaba su jardín, encorvaba hasta el suelo los débiles arbustos, cuyas flores delicadas se arrastraban en remolinos por el suelo; en tanto que el gran abeto que sombreaba el jardín, violentamente sacudido por la tempestad también, resistía victoriosamente y permanecía en pie, firme y altivo.

¡Debería correr en socorro de los arbustos! Corentina vió en aquella alegoría, hija de su imaginación sobreexcitada, el plan de la conducta que se le sugería e inmediatamente ajustó ella sus penas.

Pensó en su partida, en las circunstancias de su partida, y en un deseo de acción, que tenía que ser como un derivativo a la fatiga de su espíritu, encadenado a a solución del doloroso problema, entró en las habitaciones de sus hijos y en su cuarto tocador: abrió los armarios; ¿no era preciso pensar en los equipajes ante aquello inminente?

Se llevaría esto, y aquello...

Y empezó a hacer una selección, preparando sus cosas en una habitación desocupada.

Pero bastó un objeto completamente material, que apareció de pronto a sus ojos, para cambiar el curso de sus pensamientos y para modificarlos. En los grandes armarios, los objetos de Corentina se hallaban junto a los de su marido.

Al deshacer una bata, apareció a su vista el traje negro de Carlos que vestía en las solemnidades. Lo sacaba varias veces cada año para asegurarse de que se hallaba en buen estado. Precisamente, desde su regreso, no había pasado aún su revista habitual a los trajes de ceremonia de la otra estación. Y, maquinalmente, habiendo ya comenzado a hacerlo por costumbre, continuó, casi sin darse cuenta. Pero, de pronto, se le desplomaron los brazos y dejó caer al suelo el paquete que tenía en las manos.

En adelante, ausente ella, ¿quién se ocuparía de todo aquello? ¿Quién atendería a todas las necesidades materiales de su marido, quién cuidaría de sus trajes, de sus ropas, quién entraría en aquellos mil detalles, a los que ella atendía con tanto gusto ya que eran cosas del ser amado?

La causa era pueril pero las lágrimas rodaron por sus mejillas.

¿Cómo deshacer su vida de la otra vida a la que estaba unida, no sólo por los más fuertes lazos, sino por una serie de invisibles ligazones que las ataba?

¿Quién cuidaría de Carlos, de su hogar, de su bienestar y de su salud? Porque podía ponerse enfermo, sobre todo no teniendo quien le cuidadara, para asegurarle esas mil precaucio nes a las que estaba acostumbrado, y que le hacían despreocuparse, ya que sabía que allí estaba su mujer para hacerlo.

¡En adelante estaría solo, solo para todo!

Esta palabra hizo reflexionar a Corentina más profundamente. Y al estar solo estaría libre y tendría la mayor parte del tiempo para sí y se hallaría más expuesto a las influencias próximas.

¿Y cuáles podían ser para Breuviette esas influencias? Hebron, Charelle, Grisnez y otras del mismo género...

De pronto, Corentina se representó el paso inmenso que ya, a pesar de su oposición, esas mismas influencias habían hecho dar a su marido, alejándole, poco a poco, de sus antiguas ideas. ¿Si no se hallaba ya ella a su lado para defenderle, hasta dónde le conducirían?

A este pensamiento, un sudor frío mojó su rente. ¿Cómo pudo suponer que sólo sus hijos se hallaban en peligro? ¡Carlos, si ella le abandonaba, estaría también en peligro!

Y para salvar a los hijos se exponía a perder al padre...

Pensó entonces, su espíritu claro no le dejaba oculta ninguna imagen del porvenir, pensó en los peligros de otro género, a los que puede hallarse expuesto un hombre de la edad de su marido viviendo solo, alejado de toda familia, de todo afecto, después de dieciséis años de la más tierna intimidad conyugal. Creía demasiado en él para concebir temores reales; pero si se atenuaban, por sofismas, el espíritu de fe y el espíritu de deber que en él vivía, o si su ceguera sobre la verdadera situación mantuviera el rencor que sentiría contra su esposa por su partida, ¿que podía suceder?

Del soldado desarmado, el menor enemigo puede triunfar.

Tanto si marchaba como si no, el peligro era igualmente amenazador por un lado y por otro.

Y Corentina, con el corazón destrozado, volvió a sus primeras incertidumbres, formulándolas ahora en otr aforma:

—¿A quién debía sacrificar, al padre o a los hijos?

XVII

CARLOS CEDE

Por su parte, Breuviette pensaba: «¿Es posible que pueda marchar Corentina?»

No, era imposible. Había ella aifrmado hacerlo y, en la cólera que le inspiró aquel proyecto, contestó él: «¡Vete!» Pero no la dejaría marchar. ¿Por qué quería abandonarle? ¿No seguían queriéndose? Nada se había interpuesto entre ellos, sus sentimientos eran los mismos, parecidas

M.E.C.D. 2016

ALQUILERES

84 HABITACIONES

EN $12.00 SE ALQUILA UNA COmoda y ventilada habitación con vista a la calle, propia para matrimonio sin hijos en casa de entera moralidad. Concordia 168, primer piso, esquina a Aramburo.

SE ALQUILA UNA HABITACION A hombres solos, en Amistad número 116, bajos. Se exigen referencias.

HOTEL "MIRAMAR"

Ofrecemos frescas habitaciones con baño privado. Buena comida y buen trato. Unico en Cuba, frente al mar. Precios de verano. Malecón 1, esquina a Prado: A-9286.

SE ALQUILAN EN COMPOSTELA número 75, entre Teniente Rey y Amargura, espaciosos y frescos apartamentos y habitaciones, acabados de pintar. Llaves e informes en la misma. Propietario: Francisco Torres, Edificio Pedroso, Apartamento 65, Telf. A-7830.

EN CASA DE FAMILIA, SE ALQUIla una habitación a hombres solos o matrimonio sin niños, se exigen referencias. Rayo 51, altos, entre Estrella y Maloja. Teléfono A-7307.

CASA DE ESTRICTA MORALIDAD Unico inquilino. Alquílanse 2 habitaciones, juntas o separadas a personas solas o matrimonio sin niños. Lavabos, agua corriente. Manrique 46 entre Virtudes y Concordia.

ALQUILO DOS HERMOSAS HABItaciones, una con vista a la calle, con muebles o sin ellos, persona de estricta moralidad, altos, Morro No. 3, entre Genios y Cárcel, con toda asistencia.

SE ALQUILAN HABITACIONES muy amplias, claras, ventiladas, vista a la calle, con luz, agua abundante. Precio módico, casa tranquila Punto céntrico. Neptuno 42 esquina a Amistad.

FRESQUISIMAS HABITACIONES — con baño privado, balcón a la calle, agua caliente, magnífica comida, hay teléfono es con toda asistencia, desde $35.00 matrimonio, Belascoaín 64, altos botica.

CASA DE FAMILIA, OBRAPIA 49, primer piso, alquílase habitación balcón calle, espaciosa, baño próximo, agua caliente, teléfono, a matrimonio sin niños u hombres solos, con referencias; otra con baño intercalado.

A DOS CUADRAS DE LA IGLESIA El Sagrado Corazón, Belascoaín No. 74 (2o. piso) se alquila una espléndida habitación a señora o señorita decente. Se cambian referencias. Teléfono U-5824.

AGUILA 133, ALTOS, ENTRE SAN José, Barcelona, punto muy céntrico alquilo hermosísima habitación, lavabo, agua corriente, con toda asistencia, clara, limpia. Precio económico. Teléfono.

O-REILLY 2-4, FRENTE AL AYUNtamiento. Se alquilan espléndidas habitaciones altas a matrimonio.

CASA PARTICULAR: ALQUILO HAbitación con balcón a la calle y toda asistencia, propia para matrimonio o dos compañeros, muy económica. Hay teléfono. Neptuno 77, primer piso, altos de «La Filosofía».

VEDADO, LINEA 91, ESQUINA (CAsa con palmas) familia honorable, alquila inmensa habitación con baño propio 3 o 4 personas. Todo servicio. Da a gran portal. Fresquísima. Cambiamos referencias: F-5632 y F-3569.

EDIFICIO 'CUBA", SEIS PISOS, Empedrado número 42. Se alquilan amplias y ventiladas habitaciones, muy baratas. Elevador, lavabo, luz toda la noche. Orden y moralidad. Telf. M-5113.

ALQUILO HERMOSAS HABITACIOnes muy baratas a señoras o caballeros solos o matrimonios sin niños, se da comida si lo desean. San Lázaro 594 frente a Universidad y en Indio 27 una hermosa habitación con balcón a la calle.

SE ALQUILAN ESPLENDIDAS HAbitaciones con comidas a personas de estricta moralidad, en Amistad 49 esquina a San Rafael.

85 NAVES y LOCALES

SE ALQUILA ESPACIOSO LOCAL de esquina propio para cualquier clase de comercio en Hospital y Hamel a media cuadra de San Lázaro. Precio e informes por los teléfonos: U-5358 y F-7019

LOCARCITO ALQUILO PARA NEgocio no muy grande, tiene armatostes y vidriera de calle se da barato. Informes: Neptuno 121 entre Perseverancia y Lealtad.

PRECIONA NAVE 400 METROS, punto ideal para industria, comercio o depósito. También adaptable para familia. Véala que es barata. Informes Oficios 13, lechería, Rodríguez.

SE ALQUILA UN LOCAL EN MONte 411 Se alquila un local propio para comercio. Se reforma de acuerdo con las conveniencias del interesado. Para informes y proposiciones en Aguila 86, bajos Bar «La Matancera». Teléfono M-5554 y A-9198.

AGUACATE 88 PROXIMA A DESocuparse se alquila una nave con 200 mts cuadrados. Informes en el 2º piso.

ALQUILO LINDO LOCAL PROPIO para cualquier comercio o comisionista, todo el local con vista a la calle, punto muy comercial. Villegas casi esquina a O-Reilly; allí informan.

O-REILLY 2-4, ESQUINA A TACON frente al Ayuntamiento, buenos locales para oficina o comercio. (llave en los altos). Informa: García, teléfono M-6349.

SE ALQUILA UN LOCAL DE ESquina, para Panadería y Bodega, tiene un buen horno, al lado una casilla para carne o para lechería. Muy barata: avenida de Porvenir esquina Habana, Arroyo Apolo. Frente a la Quinta Canaria. Informa: Avenida Porvenir letra A, Ramón Tejeiro, teléfono X-1805.

14 Pesos. Magnífico local, al lado de los Juzgados, propios para oficina o depósito. Genios y Morro, edificio Gómez: Telf. M-6747.

ESTEVEZ 98, SE ALQUILAN DOS naves unidas, propias para industria o comercio, con habitaciones altas y bajas, muy amplias y ventiladas, caben 25 automóviles. La llave en el frente (Zapatero) Informan: teléfono U-5576.

ALQUILO LOCAL CON ENSERES, dedicado a bar., también alquilo altos del mismo, amueblados, informan 8 a 11 a.m. y 3 a 7 p.m. Arsenal 44 esquina Someruelos, Hotel La Dichosa.

87 HABANA

EN $25.00 SE ALQUILA LA FRESCA y ventilada casa calle Agustín Alvarez número 20 entre Marqués González y Oquendo, a dos cuadras de Belascoaín, con abundante agua acabada de pintar, compuesta de sala, saleta corrida, tres habitaciones, cocina, patio y servicios. Llaves en el número 10. Informes: Francisco Torres edificio Pedroso, Aguiar número 65. Teléfono A-7830.

1400 CASA BONITA EN LUYANO, calle Reforma sala, dos cuartos, baño, cocina, patio, libre gravamen. F. Marín, Empedrado 12, A-7958.

1400 CASA MODERNA EN UN PAsaje a dos cuadras Calzada Jesús del Monte, sala, dos cuartos, baño, cocina, lavadero, patio. F. Marín, Empedrado 12 A-7958.

MIL PESOS LIBRE GRAVAMEN, casa mampostería, azotea, próxima colegio Belén, portal, sala, dos cuartos, baño, comedor, cocina, patio. F. Marín, Empedrado 12, A-7958.

CADIZ 64, CERCA INFANTA, SE alquila planta baja moderno recibidor, cuatro habitaciones, baño, comedor, cocina, la llave último piso, teléfono A-9745.

ALQUILERES

87 HABANA

FIGURAS 35 DOS CASAS, SALA, comedor, dos cuartos, baño, cocina gas, bien situadas, acabadas pintar, agua abundante. Informes mismas. $25 teléfono X-1085.

LO MAS CENTRICO, EDIFICIO GRAnada, San Rafael 14-1/2; alquilo piso alto, sala, recibidor, comedor, tres habitaciones, baño intercalado cocina, servicio criados. Elevador agua abundante.

SE ALQUILAN LOS ALTOS DE VIllegas 73, entre Obrapía y Lamparilla: sala, saleta, tres cuartos, baño y cocina. Informes en la misma.

ALQUILO CASAS MODERNAS: DEsagüe 73 y 75, altos: sala, saleta, comedor, 3 habitaciones, baño, patio y cocina. Agua garantizada. Alquiler: 30 pesos. Llaves: Desagüe 55. Dueño: U-1677.

SE ALQUILA O SE VENDE

CALLE REQUENA entre CARLOS III y AYESTARAN

Se alquila, propio para cualquier industria, magnífico edificio de cuatro plantas. Capacidad: 600 metros en cada planta. Elevador Otis de 2,000 libras de capacidad. Entrada de camiones y descarga y garage.

Informes:
THE NATIONAL CITY BANK OF NEW YORK
OFICINA PRINCIPAL

SE ALQUILA LA CASA MARQUES González J., esquina a Neptuno, con sala, saleta, 2 cuartos, cocina, baño y patio. La llave en el café de la esquina de Neptuno y Marqués González. Para más informes: Telf. F-7170. Precio: 25 pesos.

SE ALQUILA MODERNO PISITO bajo Virtudes 132 entre Gervasio y Belascoaín. Fiador: Verse 2 a 4 Telf. U-1946

EN $34.00 CADA UNO, SE ALQUIlan los altos y bajos de la fresca y ventilada casa moderna, acabada de pintar. Benjumeda número 56, entre Marqués González y Oquendo, a dos cuadras de la Secretaría de Justicia; compuesta de sala, comedor corrido, tres habitaciones, baño completo intercalado, cocina de gas, calentador y buen patio. Llaves al doblar en Pasaje Agustín Alvarez número 10. Informes: Francisco Torres, Aguiar número 65. Teléfono A-7830.

CASAS DE GRAN LUJO PARA PERsonas de gusto. En $34.00 se alquilan las frescas y ventiladas casas, calle Agustín Alvarez núm. 5, entre Marqués González y Oquendo, a dos cuadras de la Secretaría de Justicia y una del Nuevo Frontón, con abundante agua. Compuestas de sala, saleta corrida, tres habitaciones, baño intercalado de colores, lujosamente decorado, cocina preparada para gas y carbón, calentador, lavaderos y servicio de criados. Toma corriente para radio, refrigerador, teléfono, etc. Llaves en el número 3, de 8 a 12 a.m. y de 1 a 6 p.m. Informes: Francisco Torres, Edificio Pedroso, Aguiar número 65. Teléfono A-7830.

SOL 59, POR COMPOSTELA, ALTOS, esquina, modernos; sala, hall, dos cuartos, baño completo, calentador, cocina de gas, agua abundante. 34 pesos. Llaves: Café. Informes: M-8712.

SE ALQUILA $27.00 ACABADOS DE pintar hermosos y modernos bajos. Universidad 43, entre Nueva y Consejero Arango, 2 cuadras de Infanta. Sala, comedor, tres cuartos, cocina, baño completo y gran patio cemento. Telf. F-5260.

OQUENDO 75, ESQUINA PEÑALVER casa lujosa, sala, comedor, 2 habitaciones grandes, baño intercalado, cocina; primer piso, esquina, 28 pesos. F-6922.

TROCADERO NUMERO 13, ESQUIna a Consulado, segundo piso, altos, sala, comedor, tres habitaciones, baño y cocina, servicio de criados. The Trust Company of Cuba, Obispo número 53. M-6917. $50.00.

SAN MIGUEL No. 179-A, BAJOS, entre Marqués González y Oquendo, $34; sala, comedor, tres habitaciones, baño, cocina, cuarto y servicios de criados. The Trust Co. of Cuba, Obispo 53. M-69 71

SAN LAZARO NUMERO 32, ENTRE Cárcel y Prado, primer piso, altos: sala, comedor, tres habitaciones, baño, cocina, cuarto y servicio de criados, $50.00. The Trust Company of Cuba, Obispo, 53, M-6917.

ALQUILO MODERNOS BAJOS CAMpanario, 8; Sala y saleta decoradas, 3 cuartos, baño, cocina, comedor, cuarto y servicios criados. $50. Informes en la misma. Dueño: Navarra, Cerro 510.

SE ALQUILAN LOS ALTOS DE SAN José 104, entre Gervasio y Belascoaín. Informan: F-2680.

JOVELLAR 8, ENTRE ARAMBURO y Hospital. Magníficos pisos con sala, saleta, tres habitaciones, baño intercalado, comedor, cocina, cuarto y baño de criados. Informan en los altos.

$37. MODERNOS ALTOS, ZANJA 159 inmediato Infanta: Sala, comedor, 4 cuartos, baño intercalado, cocina, dos meses fondo. Enséñase 12 a 6. Dueño, F-5471.

ALQUILO PLANTA BAJA MALOJA 209 frente al Hospital de la Policía sala, tres cuartos, cocina y baño completo, $28.00 llaves en la misma Informes Padrón. Telf. M-4391.

SE ALQUILAN LOS ALTOS DE VIllegas 73, entre Obrapía y Lamparilla: Sala, saleta, tres cuartos, baño, cocina. Informes en la misma.

ECONOMICAS

Casas de sala, saleta, comedor, dos y tres cuartos, baño intercalado, cocina, cuarto y servicio de criados, en los mejores lugares de la Ciudad:

Pedro Pernas 11, bajos . . .	20.00

Departamentos de dos y tres habitaciones, baño y cocina:

Amistad núm. 68 (Astor) ..	$14.00
Marina núm. 2, (Carreño) ..	10.00
Dragones núm. 12	10.00
Lindero núm. 24	10.00
J. del Monte No. 618	15.00
San Lázaro 222	12.00

Oficinas: Genios esq. a Morro. Telf. M-6747.

SE ALQUILAN 300 CASAS, LLEVAmos record diario de casas desalquiladas. Bernaza 32, bajos, teléfono M-9461 de 2 a 6.

SE ALQUILA. MAGNIFICO EDIFICIO moderno de tres plantas. O-Reilly 114 casi esquina a Monserrate puerta por el fondo que permite la entrada o salida de mercancías a todas horas elevador, escaleras de mármol por O-Reilly y por Monserrate a todos los pisos. Servicios sanitarios completos en los tres pisos. Puede verse de 10 a 11 a.m. Informan Consulado 15, altos Dr. J. R. Villaverde, teléfono A-7630.

ALQUILERES

87 HABANA

SE ALQUILA EL PRIMER PISO DE la casa Vapor 9, compuesto de sala, saleta, tres habitaciones y baño fino intercalado en $30.00. La llave en la bodega del frente. Informes en Muralla No. 95 Telf. M-1590.

ALQUILASE EN SAN RAFAEL No. 100, bajos; sala y recibidor a profesional o comisionista, Precio módico. Informan en la misma.

EDIFICIO MOENK Y QUINTANA

O-REILLY NUM. 49

Se alquilan departamentos de oficina, con todos sus servicios. Informes: M-6166.

Se alquilan: San José número 111, entre Oquendo y Soledad, casas de sala, dos cuartos, baño, cocina, desde $20.00. Llaves e infomes en la misma: U-5858.

Se alquilan: Oquendo número 24, entre San Rafael y San José, apartamentos de dos habitaciones, desde $13.00 con luz, baño y cocina. Informes y llaves en la misma: Telf. U-2208.

SE ALQUILA MALECON 4 ALTOS, fresca y cómoda casa a matrimonio. Informa: García, teléfono M-6349

CONSULADO 14, ALTOS, CASI ESquina a Prado. Se alquila con sala, comedor, tres cuartos, baño intercalado, cuarto y servicio de criados. Lleves en el No. 7.

CONSULADO 7, CASI ESQUINA A Prado, moderno quinto piso, con sala, comedor, dos dormitorios con closets, hall, baño intercalado, cuarto y servicio de criados. Elevador día y Noche. Informes el portero.

CUBA Y SANTA CLARA, SE ALquila piso alto moderno, con recibidor, sala, comedor, tres habitaciones, baño, cocina y servicio de criados. Informes allí. Rodríguez y Compañía, Santa Clara 41.

88 VEDADO

(VEDADO). SE ALQUILAN LOS espaciosos altos de la calle B No. 186 entre 19 y 21 acera la brisa, compuestos de terraza, sala, comedor, 4 cuartos, baño intercalado, cuarto criada y servicio. Informan: bodega.

MODERNOS BAJOS: $17.00 Y $13.00

Alquilo con sala y 2 cuartos, calle de Justicia esquina Arango 1 cuadra tranvías Calzada Concha. Informan bodega.

EN $40.00 SE ALQUILAN LOS frescos altos de 29 No. 15 entre B y C compuesta de sala, saleta, tres cuartos, comedor, baño intercalado, cocina y cuarto y servicio de criados. Informes telf. F-3292

ESPLENDIDOS BAJOS 192, CALLE C, esquina de fraile, gran sala, comedor jardín, baño lujoso, cuatro cuartos, otro criada, closets, garage, terraza, agua abundante, todas comodidades.

VEDADO: ONCE, 109, ALTOS, ENtre L y M: Sala, recibidor, comedor, cuatro cuartos, baño, cocina, cuarto servicio de criado y azotea. $47.00. Teléfono M-6801.

EDIFICIO RIVERSIDE. PISOS INDEpendientes. Los más frescos, vista río, mar. Sala, dos cuartos, baño intercalado, comedor fondo 15 y 18 pesos. 17 y 26 número 593, Vedado. Ruta 57.

ALQUILO ALTOS DE PASAJE CREcherie No. 25 entre 21 y 23, compuesto de sala, comedor, 4 cuartos baños, cocina, cuarto y servicios criados. La llave en las bajos. Informa: José Ramón Gutiérrez. Telf. FO-7876

BAJOS ESQUINA, INDEPENDIENte: Sala, antesala, 6 cuartos, 2 baños, comedor, pantry, cocina, 2 cuartos y servicio criado, garage, $90. Baño esq. a Tercera Vedado. Informan altos.

SE ALQUILAN LOS FRESCOS ALtos de la calle 21, número 462, entre Diez y 12. Acera de la sombra. Recibidor, sala, 4 habitaciones, baño intercalado, comedor al fondo cuarto y servicios de criados. Informan M-7730

QUINTA NUMERO 96, SEGUNDO piso, altos, entre Cuatro y Seis: 40 pesos, con terraza, sala, comedor, cuatro habitaciones, baño intercalado, cocina, cuarto y servicio de criados. The Trust Company of Cuba, Obispo 53. M-6917.

EDIFICIO CASTRO. 25 Y O, VEDAdo junto a Infanta, hermoso primer piso 5 habitaciones, sala y comedor ;Informes teléfono F-2990 razón 2o piso.

VEDADO. VALLE 17 ENTRE A Y B grande y con todas comodidades. Precio $150. Informan FO-7011

VEDADO 27 Y BAÑOS PISO ALTO acabado de pintar sala, comedor 3 habitaciones, baño completo, cocina llaves e informes, bodega.

ALQUILO 23 Y 24, ALTOS, 3 CUARtos; sala y comedor, servicios intercalado, cuarto y servicio de criado. $40. F-4038.

ALTOS, A LA BRISA, MODERNOS, sala, recibidor, hall, comedor, tres habitaciones baño intercalado, cocina y cuarto y servicio criado. 17, entre F y G, No. 226, Vedado. Informes: FO-3212.

VEDADO: ALQUILO ALTOS AMplios, Calzada y 6, esquina sombra; sala, comedor, 6 cuartos, 3 baños, recibidor, 3 cuartos criados buen baño, garage 2 máquinas. Informan bajos.

VEDADO: PARTE ALTA, 12 No. 174. entre 17 y 19. Cuatro cuartos, baño intercalado, sala, comedor, terraza, acera brisa precio reducido. Informa. Erasmo en el 172.

SE ALQUILA, VEDADO 15 No. 255, entre E y F, piso alto independiente: Sala, saleta, cinco habitaciones con dos baños intercalados galería comedor, cocina, pantry, dos cuartos y servicio criados, cuatro balcones a la calle, Informan The Savoy. F esq. 15, teléfono F-6618.

VEDADO: CALLE N NUMERO 22; entre Línea y 17 tipo Chalet; jardín, portal, sala, comedor, cuatro habitaciones, baño completo, cuarto y servicio de criados. Llaves en la misma.

VEDADO: ONCE Y CUATRO: SOLO quedan dos apartamentos por alquilar en este moderno edificio acabado de construir. Cada apartamento tiene: sala, comedor, tres cuartos con closets, baño completo, cuarto y servicio de criados. Hay garage si se desea. Informes, el portero.

SE ALQUILA CHALET DE LUJO, 6 habitaciones, 2 cuartos de baño, garage para dos automóviles y demás comodidades. Calle 17 entre 4 y 6 Vedado. Informan teléfono F-3522.

VEDADO. ALQUILO CASA C ENTRE 29 y 31, sin estrenar en $80.00, cinco cuartos, tres baños familia, garage etc. Parte más alta y fresca. Informan F-3312.

CALLE 17 ENTRE 10 Y 12, SE ALquila hermosa casa con sala, biblioteca, ocho habitaciones, cocina, repostería, dos baños intercalados, tres cuartos criados, garage. Informan: «Camacho, Collazo & Galdós». O-Reilly 8, Teléfono: M-1070.

89 CERRO y PALATINO

PIÑERA 35, A UNA CUADRA DE LA Calzada del Cerro, hermosa casa; sala comedor, tres espaciosas habitaciones, servicios, patio y cocina. Alquiler $25.00. Informan A-0146.

CERRO: SE ALQUILA PRECIOSO chalet de dos plantas, acabado de pintar y arreglar. Espacioso garage y jardín, con árboles frutales. Calle Falgueras casi esquina a Domínguez.

ALQUILERES

90 MARIANAO y sus REPARTOS

REPARTO ALMENDARES. CALLE C entre 16 y 18, frente al Parque Japonés, se alquila casa muy fresca, sala, dos cuartos grandes, baño intercalado gran comedor al fondo, bonita cocina, servicios criada y patio lleno de flores.

SE ALQUILA UNA CASA PARA EStablecimiento en la calle Real 129 Marianao, frente al cine Berndes. Informa su dueña en Navarrete No. 5 teléfono FO-7588

MAGNIFICOS ALTOS NUEVOS CON todo confort; cinco dormitorios dos baños, sala, comedor, hall, garage, etc. Avenida de la Paz 78, Alturas de Almendares.

AVENIDA DE LA PAZ, 17, ALTUras de Almendares: Terraza, sala, recibidor, 6 habitaciones, dos baños, comedor al fondo, closets, pantry, cocina, tres cuartos criados, servicios, garage dos máquinas, patio y jardín. Cómoda y fresca. $85.00. De 8 a 11 y 1 a 5. F-7361.

SE ALQUILA MODERNA Y HERMOsa casa calle Línea No. 16, entre paradero «Cazadores» y Jesús María. Buena Ventura, Marianao. Informan, al lado. Tomar carros Marianao-Calle Aguila o Marianao-Parque Central.

MIRAMAR, BAJOS AMUEBLADOS Frescos y confortables, propios para corta familia, a una cuadra playa Casino Deportivo, calle Ocho esquina a Tercera Avenida, reparto Miramar.

SE ALQUILA BONITO Y FRESCO chalet de dos plantas, con todas comodidades, calle Miramar, media cuadra de la Calzada de Columbia y Candler College. La llave al lado de la ferretería, tienda de ropas. Informes: calle Miramar 103, casi esquina a Núñez.

SE ALQUILA CASA ESTILO COLOnial acabada de fabricar, Avenida del Río y Avenida América, con sala, vestíbulo, biblioteca 4 cuartos, 2 baños en colores, gran comedor, garage y cuarto de criados, con o sin muebles. Telf. FO-2161.

CERCA COLEGIO BELEN AVENIDA Octava, entre Oficiales y 1ra. Alquilo casa con tres habitaciones grandes, garage, cuarto y servicio criada todas las comodidades modernas. Puede verse de 10 a 12 a.m., de 3 a 6 p. m. FO-3304. $45.

ACABADA DE REEDIFICAR, FRESca casa, portal, sala, tres cuartos grandes, galería, baño, comedor, cocina, pantry, cuarto y servicio criados, garage. Doble línea de guaguas por delante. B entre 10 y 12, Almendares. Informes: F-3055.

$60.00: AVENIDA AMERICA, ESquina a Avenida Aliados, Alturas Río Almendares, altos compuestos sala, hall, comedor, 3 habitaciones, gabinete, baño, pantry cocina, cuarto, servicio y garage. Informes: Bufete Arellano M-3936.

$60.00 ALQUILASE ELEGANTE REsidencia acabándose construir, cuatro habitaciones, criados, garage tres baños, etc. Ave. Segunda entre 10 y 11 Ampliación Almendares. Tranvías y ómnibus, una cuadra.

MIRAMAR: QUINTA AVENIDA ESquina a calle 30, lujosos bajos: jardín, gran portal, sala, recibidor, amplio hall, comedor, 6 habitaciones, 2 baños, cocina, pantry, 2 cuartos y servicio de criados y garage para dos máquinas: $125.00. Telf. FO-1765.

ALQUILO HERMOSO CHALET CAlle 30 contiguo Quinta Avenida, Reparto Miramar, preparado contra mosquitos, jardín, portal, sala, recibidor, comedor, Pantry, cocina, garage, seis habitaciones y tres baños familia, dos cuartos y dos baños criados. Aguilera, Mercaderes 27. M-8628 y U-6509.

AVENIDA OCTAVA ENTRE CIUdad Militar y la Columbia, alquilo casa tres grandes habitaciones, garage, y servicio criado y todas las comodidades modernas. Puede verse de 10 a 12 a.m. y de 3 a 6 p.m. Telf. FO-3304 $45.

EN MIRAMAR

Se alquila residencia situada en la calle Diez entre Avenidas Primera y Tercera: portal y terraza, livingroom, comedor, tres habitaciones y dos baños de familia, cuarto de criados y baño, garage, cocina y demás servicios, todos azulejeados. Lujosamente decorada y debe ser vista para apreciarla. Precio único: $85.00 y contrato por un año. Informan en la misma: Oscar Fonts de 2 a 6 de la tarde.

FRESQUISIMOS Y LINDISIMOS ALtos. Almendares 11 entre Catorce y Dieciséis, próximo crucero de tranvías y ómnibus. Lugar ideal: tres habitaciones, baño intercalado, garage, terraza, etc. Véalos de 2 a 7. Informes: A-9115.

91 J. DEL MONTE Y LA VIBORA

SE ALQUILA GENERAL LEE No. 1 esquina a Concejal Veiga chalet de dos plantas, muy fresco, jardín y traspatio. Informan en la misma.

SE ALQUILA VIBORA AVENIDA 10 Octubre 556 entre San Mariano y Vista Alegre, fresco piso bajo, agua abundante, portal, sala, comoedr, 4 habitaciones, baño intercalado, cocina, servicio criados. Puede verse 3 a 5 p m.

ALQUILO: CONCEJAL VEIGA, ESquina a Luis Estévez, $34.00, con jardín, portal, sala, 3 habitaciones, comedor, cocina, etc. Informan: The Trust Company of Cuba Obispo, 53, M-6917.

VIBORA: SE ALQUILA JUAN DELgado 119, entre Santa Catalina y Milagros; ocho habitaciones, sala, recibidor, garage para dos máquinas, tranvía al frente. Teléfono A-6608.

SANTA CATALINA No. 111, $30.00. Jardín, portal, sala, saleta, 4 habitaciones, baño, comedor, cuarto y servicio criados. Informan: Obispo 53. The Trust Co. of Cuba, M-6917.

ALQUILO HERMOSOS Y FRESCOS altos a cuadra y media del Paradero, terraza, 4 cuartos, 2 baños, sala recibidor, cocina, comedor, llaves bajos Diez de Octubre No. 633 entre Varmen y Vista Alegre Víbora.

DELICIAS ENTRE MANGOS Y PRINcesa, altos, sala, comedor, tres grandes habitaciones, baño interior, cocina, dos cuadras de la Calzada, verla de 1 a 5.

SE ALQUILAN LOS ALTOS SAN Mariano letra C entre 10 de Octubre y San Buenaventura, casa moderna. Se puede ver de 8 a 11 a. m.

92 STOS. SUAREZ y MENDOZA

SANTOS SUAREZ. ESTRADA PALma 225 Se alquila moderna, tres habitaciones con resto confort, precio $25.00. Apodaca 28, altos, informan.

93 LUYAÑO

SE ALQUILA UNA CASA EN LA calle J. Abreu No. 23 entre J. Alonso y M. Pruna con sala, saleta, dos cuartos y sus servicios todo amplio. informan en el número 27 de la misma.

CONCHA Y EMNA, ALQUILO ALtos: sala, comedor, 4 cuartos, baño intercalado, servicio y cuarto criados. Muy fresca. Abundante agua. Precio, $30.00. Llaves, bodega. Dueño Aramburu número 2, segundo piso, esquina a Animas.

97 GUANABACOA, REGLA Y CASA BLANCA

GUANABACOA, ALQUILO LA CASA Pepe Antonio 14, compuesta sala, comedor, cuatro cuartos, pisos mosaico, cocina, baño, servicios sanitarios, pozo con su bomba. Informan: teléfono M-6934 y FO-1736.

ALQUILERES

98 ALQUILERES VARIOS

BONITA FINCA DE RECREO. ALquilo amueblada muy cerca de la playa Baracoa. Habana. Magnífica oportunidad para la temporada de los baños. Informan Telf. U-5012.

PARA LA TEMPORADA DE VERAno se alquila una casita situada en una hermosa finca en Candelaria en la Carretera Central Tiene sala, 3 cuartos, comedor y cocina. Precio por seis meses: 175 pesos. Informan por el teléfono FO-7062.

CHALET EN SAN MIGUEL DE LOS BANOS

Cuatro cuartos grandes, sala, comedor, cuarto de baño, de madera de primera clase nuevo, garage, cuartos de criados, servicio de criados. Todo independiente: $3,500 al contado. Diríjase a Omar Gumá, apartado 13, Jovellanos.

SE SOLICITAN

99 SOLICITUD DE ALQUILERES

SOLICITAMOS UNA FINCA PARA alquilarla, de una a dos caballerías, no muy lejos de La Habana, con agua abundante y buena tierra. Informes: Calle Diez número 321. Telf. F-4391. Sr. José Rey.

NECESITO CASA EN EL VEDAdo, dos plantas, moderna, 5 habitaciones, jardín, garage y demás comodidades. Avisar de 9 a 11 a. m. Telf. F-6731.

PARA INQUILINO SOLVENTE, SE toma en arrendamiento, casa pequeña y cómoda, en afueras de la ciudad. Para informes: Telf. F-4610.

DESEO ALQUILAR FINCA CON MUchas palmas reales, propia para cría cerdos. Informe: Martini, Galiano No. 22-1/2, cuarto 8. Teléfono A-7747.

SOLICITO CON LARGO CONTRATO casa para familia, planta baja de Prado a Belascoaín y entre Neptuno y San José Informes al apartado 793 Habana.

DESEO TOMAR EN ARRENDAMIENto una casa propia para apartamentos o habitaciones. Hago todas las reparaciones por mi cuenta. Informes: Rodríguez, Damas 28. Telf. A-8152.

100 PERSONAS DE IGNORADOS PARADERO

SE DESEA SABER EL PARADERO de Casilda García Cordeiro, la solicita su hermana Ramona García Cardeiro, Lagueruela 5 Víbora.

101 PERDIDAS

GRATIFICAREMOS A QUIEN ENtregue un perro spitz que se ha perdido, tiene un collar con chapa No. 34439, es blanco está tusado. Trocadero 57 apartamento 7.

PERDIDA. — SE GRATIFICARA GEnerosamente a la persona que entregue en Mercaderes No. 4 una cartera negra de señora, que se olvidó en una máquina de alquiler «Dodge» en la tarde del sábado día 19, conteniendo entre otras cosas, un portamoneda con algunas monedas de plata, unas gafas, un dedal y alguna costura.

PERDIDO EN EL TRAYECTO DE calle 6 y 25 hasta 12 y 17, Vedado, un pulso de plata, trabajo de filigrana. Hay interés en recuperarlo por ser recuerdo de familia. Se gratificará a la persona que lo entregue en calle 13, esquina a calle E, Vedado, también puede informar al teléfono F-2581.

108 AGENCIAS DE COLOCACIONES

CUBAN AMERICAN EMPLOYMENT OFFICE

**(ESTABLECIDA EN 1925)
CONSULADO 142, ESQUINA A NEPTUNO
TELEFONO: M-1534**

Servimos con referencias admirables: institutrices, criadas, cocineras, manejadoras, choferes y cuanta servidumbre puedan necesitar, cubana y extranjera, de ambos sexos, así como empleados de oficina en general. Servicio permanente, día y noche.

"LA MATANCERA": A-7740

Servimos rápidamente: criadas, cocineras, choferes. Toda clase de servidumbre y empleados de ambos sexos con referencias. Sol número 111, entre Egido y Villegas.

«LA COMERCIAL»: M-1149, AGUIla 231. Se ofrecen criados, cocineros, criadas, lavanderas, choferes, cocineras, niñeras y manejadoras; españoles, jamaiquinos y chinos. Personal para todos los empleos, de ambos sexos: M-1149.

103 CRIADAS y CRIADOS

NECESITO UN CRIADO Y UN chauffeur con referencias, sueldo $30 cada uno. También necesito un jardinero y una criada para cuartos. $20. informan Compostela 58.

SE SOLICITA UNA CRIADA DE mediana edad para por las mañanas, sueldo: $6.00 y una costurera que sepa sus obligaciones Vedado F No. 218 entre 23 y 25.

EN 17 NUMERO 273, ENTRE D. Y baños, se solicita una joven española para criada de mano. Tiene que tener referencias. Sueldo: $15.00, de 8 a 11 a. m.

SOLICITO 3 CRIADAS DE COLOR, 2 cocineras, y 2 españolas, sueldo: $15. 3 criados, 2 cocineros, 1 manejadora, sueldo: $12 y 2 jardineros. Agencia Las Mercedes, Pasaje A entre 7 y 8, Buenavista, FO-3292.

SE SOLICITA UNA CRIADA DE cuartos para el reparto Country Club. Informan en 15 y K Vedado, casa de Aguilera de 10 a 12 a.m

SE SOLICITA MUCHACHA PARA cuartos y costura de una señorita. Dormir en la colocación. Sueldo $8. Calzada 120 esquina a 8 Vedado.

SE SOLICITA: CRIADA DE MANO para la limpieza de casa pequeña; sueldo, 8 pesos, ropa limpia Dormir en la colocación. B, entre 8 y 10, Reparto La Sierra, al lado de Villa Gloria.

SE NECESITA UNA MUCHACHA peninsular, trabajadora y que tenga referencias, para limpiar y lavar alguna ropa. Sueldo. $15. y uniformes Línea 43, entre D y E; después de las 8.

104 COCINERAS y COCINEROS

SE SOLICITA ESPAÑOLA PARA cocinar y limpiar corta familia, Concordia 33 4o piso

SE SOLICITA UNA COCINERA blanca o de color, que sea formal. Sueldo: $10.00. Informan, calle 25, número 473, entre 26 y 24. Villa María Antonia. Vedado.

SOLICITO UNA JOVEN ESPAÑOLA, para cocinar y algunos quehaceres. Que duerma en la colocación, Virtudes 28.

SE SOLICITA PARA CORTA FAMIlia, una muchacha que sepa cocinar, Obrapía 65, segundo piso.

SE NECESITA UNA MUCHACHA cubana o española, para cocinar y limpiar casa chica de un matrimonio. Se necesitan referencias. F. número 33, bajos, entre Tercera y Quinta, Vedado.

MUCHACHA BLANCA PARA COCInar y limpiar a corta familia, buenas referencias. Sueldo: $15.00. Ver colocación de 2 a 5, Luz 3, altos, esquina a Morell, Víbora.

SE SOLICITA BUENA COCINERA española, tiene que ayudar a limpieza, dormir en la casa, con referencias, buen sueldo, J. núm. 150, bajos entre 15 y 17 Vedado.

SE SOLICITA COCINERA REPOStera blanca y para limpieza para corta familia. Llamar M-2924.

SE SOLICITAN

104 COCINERAS y COCINEROS

FAMILIA ESPAÑOLA, SOLICITA muchacha joven para cocinar y quehaceres de la casa. Teresa Blanco, esquina a Pedro Pernas, alto de la Bodega, Luyanó.

SE SOLICITA CRIADA DE BUENAS referencias por teléfono, para cocinar y limpiar a una señora sola. Sueldo: $15. Salida una vez por semana. Que sea blanca, limpia y de regular edad. Avenida Once y calle Once. Ampliación de Almendares FO-2464.

SE SOLICITA UNA COCINERA ESpañola para el campo, que traiga referencias y sepa cocinar buen sueldo. Informes Monte y Suárez, Hotel Nueva Isla departamento 214. Habana

105 MANEJADORAS

SE SOLICITA UNA MANEJADORA blanca para un niño de 3 años en R. Boyeros, Sueldo, $12.00. Informan de 11 a 12 en 11 número 29, entre H e I. Vedado.

106 CRIANDERAS

SE SOLICITA UNA NODRIZA; CON certificados. Presentarse en Lugareño número 23, bajos.

114 AGENTES y VENDEDORES

SE SOLICITA UN VENDEDOR QUE tenga conocimiento con casas de imprentas y papelerías, para trabajar productos extranjeros a comisión. Jules Marcus, San Lázaro No. 241. de 2 a 4 p.m.

AGENTES NECESITAMOS EN HAbana e interior para vender radios para fincas sin corriente eléctrica, autos, guaguas, barcos, etc. Radios Deleite, Monte 104 Habana

SOLICITO PERSONAS QUE QUIEran ganar $2.00 diarios. Mande referencias y enviaremos muestrario de 6 corbatas de seda americanas. Remita giro por $1.00 y su dirección. A Ladicani Jr. Zulueta 71 por Dragones

AGENTES EXCLUSIVOS: QUEDAN algunas poblaciones por cubrir agencia 2 artículos fácil venta y consumo diario. Escriba pidiendo detalles acompañando sello rojo para franqueo de muestras. V. Balbuena. Empedrado 30. Habana.

AGENTES ACTIVOS, HABANA E interior de la República, solicitamos vendedores, artículos fácil venta, ganando magnífica comisión, por adelantado. Gorriarán y Michelena, edificio La Metropolitana. O-Reilly y Aguacate, departamento 808.

115 OFICINISTAS

NECESITO UN JOVEN PARA AYUdante auxiliar oficina, sueldo $20, y una mecanógrafa corresponsal $30 También necesito una costurera para hotel y un camarero. Compostela 58 agencia.

116 SOCIOS

REFACCIONAMOS TODA CLASE de negocio o empresa lucrativa, va, creado o por crear, preferencia a negocios de turismo. Dirija informes detallados a Compañía de Inversiones. Escriba A-44, DIARIO DE LA MARINA, Anuncios Clasificados.

SOLICITO SOCIO PARA CASA DE modas acreditada. Informan de 9 a n., 6 p m, en el M-8100, Kary.

SE DESEA UN SOCIO QUE DISponga de 5 mil pesos para un Cine, una gran oportunidad, tratar de 5 a 8 p.m. 10 de Octubre 627.

IMPORTANTE. OFREZCOME REforzar pequeña industria, comercio establecido, socio cantidad garantiza solicitud, pido doy referencias conructa comerciales, correspondencia, personalmente. Reina Chávez, altos. Rufino C. Alvarez. No corredores.

117 SOLICITUDES VARIAS

PAGO BIEN EJEMPLAR NUMERO 2 revista Leoplan. Informan Telf. M-1879.

NECESITO LIBROS USADOS DE todas clases, compro cualquier cantidad llame al teléfono M-9017 voy inmediatamente, o tráigalos a Obispo 82, casi esquina a Villegas Librería «Venecia».

Un bonito negocio para explotación a base de exclusiva.

Ofrecemos en nombre de una fuerte Corporación de Estados Unidos, un equipo para manufactura de artículos de consumo general, siendo este ofrecimiento a base de un solo Equipo para toda la Isla de Cuba, con derechos de EXCLUSIVA.

Una gran oportunidad para el que desee iniciar un fácil negocio sin COMPETENCIA No se necesitan conocimientos especiales.

Informes amplios e ilustraciones completas a solicitud sin obligación por parte de los interesados.

Grandes facilidades para el pago, siempre que se ofrezcan garantías satisfactorias.

Indique número de teléfono. Dirección y hora para hacer una cita y pueda dar todas las explicaciones e informes de este asunto con toda amplitud.

E. P. B. —Hotel Alamac, teléfono M-7603, habitación No. 34, calle Galiano No. 66. Estaré en la Habana, sólo hasta el día 5 de Julio próximo.

SOLICITO VEINTE MUCHACHAS formales para trabajar en coro teatral y solistas. Se les enseña gratis. Para empezar inmediatamente, gran sueldo diario. Informes: M-4753. Profesor Maurice, de 3 a 6 p.m.

OFREZCOME COBRAR O ADMINIStrar casas, doy garantía efectivo y propiedades y referencias Vendo mis casas Marianao. Tomo arrendamiento casa inquilinato, trato con dueños, González, Procurador, San Lázaro 380 frente a Oquendo.

MRS. BEERS, CONOCIDA MAESTRA pasará temporada Playa Miami, puede llevar varios niños, $10 semanales por niño. Teléfono A-9342.

SE SOLICITAN AGENTES EN LAS siguientes Provincias para la venta de Confituras «La Napolitana» del Sr. Andrés Cogul, Calle de Independencia No. 62, Guanabacoa. Habana, Isla de Pinos, Cárdenas, Sancti Spíritus, Caibarién, Placetas, Nuevitas, Manzanillo, Baracoa, Ciego de Avila y Santa Clara.

UN BUEN NEGOCIO EN CUBA

Experto en fabricación de vinos de uva, vinos de frutas y vinos de azúcar, con muchos años de práctica en la fabricación champagnes, sidras y toda clase de vinos espumosos, se ofrece sin pretensiones, aunque sea en el interior, a quien desee establecerse en este giro. Diríjase a D. M. apartado 1636

SE OFRECEN

118 CRIADAS y CRIADOS

DESEA COLOCARSE UNA JOVEN, de color, para criada de mano, por hora; llame por el teléfono M-6921.

MOZO ESPAÑOL, DESEA COLOcarse de jardinero o segundo criado. No tiene pretensiones. Teléfono: A-8543.

JOVEN ESPAÑOLA, SE OFRECE para cortar y coser bien. Hace además los quehaceres del hogar; tiene buenas referencias. Teléfono A-8623.

SE OFRECEN

118 CRIADAS y CRIADOS

SE OFRECE UNA BUENA CRIADA de mano, también se coloca de manejadora. 5ta., 110, esquina 10, Vedado. F-3019.

SE DESEA COLOCAR UNA COCINEra repostera, con muy buenas referencias; es de color; o como criada; no hace 2 trabajos, pues sabe cumplir con su obligación. FO-2351.

SE DESEA COLOCAR UNA JOVEN española, para criada de mano o para cuartos. Es honrada y trabajadora y sabe cumplir con su obligación, desea casa de moralidad y buen trato. Calle 17 entre 6 y 8, Almendares, casa Ochiller. Telf. FO-1975.

SE DESEA COLOCAR UNA JOVEN española, de criada de mano o de cuartos, sin pretensiones. Es formal, trabajadora y duerme en la colocación. Telf. M-2096.

SE DESEA COLOCAR UNA JOVEN española, para criada de mano o de cuartos, sabe lavar y planchar ropa. No le importa ayudar en la cocina, si es corta familia. Tiene referencias. Telf. I-6797.

SE DESEA COLOCAR UNA ESPAñola, de mediana edad, para cocinar y limpiar a corta familia. Tiene referencias y duerme en la colocación. Informes: Telf. U-4276.

SE OFRECE UNA ESPAÑOLA PARA cuartos y atender a la señora está acostumbrada al servicio fino de casas distinguidas, tiene recomendaciones, para ir a tratar llamar por el teléfono M-9412.

AN ENGLISH SPEAKING GIRL OF good appearance seeks employment as nurse os maid Phone FO-3125.

SE OFRECE SEÑOR DEL CAMPO para la limpieza, sin pretensiones tiene referencias M-4151.

DESEA COLOCARSE UNA JOVEN española para cuartos o manejadora sabe coser, prefiere dormir fuera informes Maloja 24, teléfono M-7602 referencias en la misma.

DESEA COLOCARSE MUCHACHA española para cuartos o criada de manos o para manejadora; tiene referencias. Teléfono M-3484.

SE DESEA COLOCAR UNA JOVEN española para criada de manos o para cuartos; llamen al Teléfono M-8010

SE DESEA COLOCAR UN CRIADO de mano de comedor, español habituado a todo esmerado servicio, tiene referencias de las mejores casas de la Habana; sabe servir a la rusa y hacer cocteles, no menos de $25.00. Teléfono F-6232.

SE DESEA COLOCAR UNA ESPAñola seria y formal para criada de manos o cuartos en casa de moralidad. Tiene referencias. Telf. A-9095.

SE DESEA COLOCAR UNA JOVEN española para cuartos o quehaceres de corta familia. Telf. F-4074.

DESEA COLOCARSE UNA ESPAÑOla para los quehaceres de una corta familia. Tiene referencias. Sueldo, $15.00. Amistad 120. Telf. A0515.

SE DESEA COLOCAR UNA ESPAñola de mediana edad para criada de manos o para manejadora. Tiene referencias. Informan Telf. F-6178.

SE OFRECE CRIADO DE MANOS español. Tiene buenas referencias de las casas donde ha trabajado. Teléfono M-7658.

DESEA COLOCARSE UNA JOVEN blanca del campo para criada o cuarto o de manejadora, le gustan los niños. Llamar de 9 a 12 y de 3 a 5 al Telf. M-2504.

SE DESEA COLOCAR UNA JOVEN española para cuartos o comedor. Es trabajadora y tiene buenas referencias. Llame al Telf. U-3608.

JOVEN ESPAÑOLA DESEA COLOcarse en casa fina para cuartos o manejadora, tiene buenas referencias. U-5470.

DESEA COLOCARSE JOVEN ESPAñola para limpiar y cocinar a corta familia. U-7022.

DESEA COLOCARSE MUCHACHA española, para criada de cuartos o criada de mano; sabe coser y cortar muy bien; tiene buenas referncias. Teléfono F-6777.

DESEA COLOCARSE MUCHACHA española, de criada de mano o cuartos, tiene buenas referencias, sabe su obligación. No se coloca menos de $15. Teléfono U-6826.

SE DESEA COLOCAR UNA BUENA criada de comedor o de cuarto, sabe coser; también sabe manejar; buenas referencias. Paseo 8. F-3164.

DESEA COLOCARSE UNA JOVEN española, para cuartos o comedor; va a cualquier punto, desea familia decente. Informan: Calle N, No. 4, entre 13 y 15. F-6244.

SE DESEA COLOCAR UNA JOVEN española de criada o manejadora. F-7497.

SE OFRECE ESPAÑOLA FINA CRIAda de mano, sabe trabajar, una casa de moralidad. Informan: M-4611. Virtudes 95. Habt. 7.

SE DESEA COLOCAR UNA MUchacha de color para limpiar, duerme en la colocación M-1829.

SE DESEA COLOCAR UNA JOVEN de color para limpiar casa pequeña, sabe cocinar es limpia, formal, tiene referencias y duerme en la colocación. Llame al M-1120 solamente de 8 a 12

DESEA COLOCARSE CRIADO DE mano peninsular, experimentado en todo servicio fino, sin pret ensiones, trabajador, y con esmeradas referencias de buenas casas. Voy a cualquier punto. Teléfono M-1959.

SE OFRECE PARA CRIADO JOVEN español práctica en todo lo que requiere buen servicio, es formal y trabajador, con buenas referencias de familias conocidas. A-9854.

DESEA COLOCARSE CRIADO DE comedor español, tiene referencias sale al campo. Sabe cumplir con su obligación. Informan de 9 a 12 y de 2 a 5. Sueldo no menos de 20 pesos. Teléfono U-2445

119 COCINERAS y COCINEROS

SE DESEA COLOCAR EN CASA PARticular un buen cocinero y repostero joven chino, cocina bien a la criolla, americana y española, sabe toda clase de repostería, pastelería fina y pan buena sazón y limpio, tiene buenas referencias. Informan: M-5025.

UN ASIATICO MAESTRO COCINEro, cocina bien criolla, española y americana; repostero, tiene buenas referencias; trabaja casa en particular, también va al campo. Calle Zanja No 8, 3er. piso Preguntar por José Chang teléfono M-4339.

SE DESEA COLOCAR UNA ESPAñola de mediana edad para cocinar y limpiar a matrimonio solo o corta familia, cocina de todo, es repostera. Tiene referencias. M-7666.

DESEA COLOCARSE UNA BUENA cocinera; tiene buenas referencias. Informa, Herrera, 5ta., 110, esquina 10, Vedado. F-3019.

SE DESEA COLOCAR PARA COCInar, una señora española, de mediana edad. Tiene referencias y conoce de todo. Prefiere cocina de gas y dormir en la colocación. Llame: Telf. F-3702.

COCINERO JOVEN ESPAÑOL DEsea colocarse en casa particular, tiene buenas referencias, conoce la cocina internacional, repostería y pastelería y helados, especialidad en comidas de etiqueta. Teloéfono: F-5884.

SE OFRErE UNA ESPAzOLA DE cocinera repostera cocina a la criolla y española, no duerme en la colocasión, hace plaza si desean, tiene referencias , sueldo no menos de 20 pesos. Telf. F-3164 .

SE OFRECE UN MAESTRO COCINEro y repostero español; cocina a la inglesa, francesa, española y criolla; es limpio y tiene referencias de las casas que ha trabajado. Tel. M-4431.

DESEA COLOCARSE COCINERA repostera española, tiene referencias Informes: F-3315.

SE OFRECEN

119 COCINERAS y COCINEROS

DESEA COLOCARSE JOVEN ESPAñola para cocinar, cocina a la criolla y a la española, hace plaza si se desea; no le importa ayudar a la limpieza si es corta familia; sabe cumplir con su obligación y tiene referencias. Informes al F-3304.

COCINERO ESPAÑOL DESEA COLOcarse; aseado y cumplidor. Comida muy variada; agradable sazón española y criolla. Repostero y pastelero. Hombre solo sale al campo. Informes: M-5425.

SE DESEA COLOCAR UNA BUENA cocinera española de mediana edad. Es repostera y tiene buenas referencias; no duerme en la colocación. Teléfono F-6203.

DESEA COLOCARSE UNA COCINEra de color; tiene referencias; no le importa hacer pequeña limpieza, o para criada, manejar o lavar solamente. Informan Teléf. F-7261.

DESEA COLOCARSE UNA ESPAÑOla honrada y trabajadora para cocinar. No le importa ayudar a la limpieza. Casa de moralidad. Informes, Zanja número 105, entre Oquendo y Marqués González.

SE OFRECE INGLESA CON BUEnas referencias, formal y cumplidora como cocinera y repostera, duerno o no. Informan Telf. FO-7902.

SE OFRECE UNA ESPAÑOLA PARA criada de manos. Sabe cumplir con su obligación, lleva tiempo en el país y tiene referencias. F2632.

ESPAÑOLA DE MEDIANA EDAD Y con referencias, se ofrece para cocinar y limpiar, a un matrimonio solo, o casa chica. Informan por el Teléfono M-8706.

BUEN MAESTRO COCINERO REpostero, joven chino, cocina criolla, española y francesa, siempre muy limpio; sabe cumplir con su obligación. Informan: Manrique 102. Teléfono U-2902. Desea colocarse casa particular.

SE DESEA COLOCAR UNA REAL cocinera repostera, con referencias, no le importa salir fuera; también sabe lavar. Paseo 8. F-3164.

SE DESEA COLOCAR UNA ESPAÑOla de cocinera, tiene referencias y tiempo de práctica; en la misma, un cocinero español Salud 153, entre Santiago y Marqués González.

SE DESEA COLOCAR UNA MUCHAcha española; sabe trabajar de todo, prefiere matrimonio solo, para cocinar y limpiar o para lavar y planchar Solo sé desempeñar cualquier trabajo, quiere ganar buen sueldo. Teléfono U-6825.

SE OFRECE UN BUEN COCINERO repostero chino, cocina criolla, española y americana, con buenas referencias, tiene muchos años práctica en la ccina. Infrman llamar teléfono M-4568.

UNA ESPAÑOLA DESEA COLOCARse de cocinera o criada de mano tiene referencias, menos de 15 pesos no se coloca. Informan San Miguel 193 entre Espada y Hospital pregunte por la encargada.

COCINERO JOVEN ESPAÑOL COcina francesa española, especialidad en criolla y americana, pan pastelería y toda clase de helados, hombre solo. Económico A-8731.

SE DESEA COLOCAR ESPAÑOLA para cocinar y limpiar va a las afueras, tiene referencias Obispo 67.

DESEA COLOCARSE UN COCINEro fino repostero, asiático, en casa particular. Cocina perfectamente a la criolla, española y francesa. Muy limpio y formal. Sabe cumplir con sus obligaciones, tiene buenas referencias. M-5053.

SE OFRECE UNA BUENA COCInera, duerme colocación o fuera y va repartos En la misma criada para limpiar o manejar o lavar. Buenas referencias. F-6022

SE OFRECE COCINERO ESPAÑOL para casa particular o comercio, cocina a la española y criolla, sabe de repostería, agradable sazón, tiene referencias, es hombre solo, sale al campo M-9444.

120 MANEJADORAS

DESEAN COLOCARSE DOS ESPAñols jóvenes para manejadora o para cuartos o para criada; saben cumplir con su obligación. Teléf. U-3579; llamen de 8 a doce.

SE DESEA COLOCAR UNA MUCHAcha de color, fina, como manejadora; tiene referencias; o como criada de manos o cuartos. FO-2351.

SE DESEA COLOCAR UNA JOVEN mestiza decente para manejadora y criada de mano. Telf. A-9997

122 INSTITUTRIZ

INSTITUTRIZ EXPERTA PROFESOra americana, solicita empleo con familia que desee pagar buen salario. Tiene gran conocimiento de los niños y las jóvenes. F-6631.

124 LAVANDERAS

SE OFRECE BUENA LAVANDERA de color, para casa particular, muy formal, cumplidora; tiene buenas referencias. M-4409.

125 CHOFERES

SE DESEA COLOCAR UN CHAUFfeur en casa particular o de comercio; trabaja por $15; tiene buenas referencias. U-1869.

SE DESEA COLOCAR UN MECANIco chofer. No tiene pretensiones. Teléfono U-2938.

DESEA COLOCARSE UN BUEN chauffeur experto en toda clase de máquinas y mecánica, sin pretensiones, y con esmeradas referencias de buenas casas. Teléfono M-1959.

SE OFRECE CHAUFFEUR CON buenas referencias, competente, sin pretensiones. Teléfono F-6090.

126 JARDINEROS

DESEA COLOCARSE UN CHINO para jardinero. Informan FO-2710

SE OFRECE JARDINERO PRACtico en floricultura, arbusticultura, y horticultura; jardín la F, Aguacate 56F teléfono F-8874.

129 OFICINISTAS

SEÑORITA CUBANA, DOMINANDO inglés y mecanografía, algo taquigrafía; auxiliar tenedor de libros en Estados Unidos, solicita empleo oficina o comercio. Tarjeta postal: Srta. Calderín, Trocadero, 48.

DESEA COLOCARSE UNA JOVEN experta mecanógrafa para oficina o casa comercial, muy práctica, sin pretensiones, o para dependienta, telefonista, Consultorio. Buena presencia y referencias. Teléfono M-1959.

DESEA TRABAJAR EN TIENDA DE comercio u oficina, señorita educada y con preparación para cualquier trabajo; tiene referencias. Teléfono: A-9013.

SEÑORITA TAQUIGRAFA -MECAnógrafa en Inglés y español solicita empleo en oficina seria, buenas referencias. Teléfono F-7180.

TENEDOR DE LIBROS, TAQUIGRAfo y mecanógrafo, solicita trabajo en casa comercial, sin pretensiones y trabajador. Diríjase por escrito a B. Bonilla, Príncipe No. 12, altos.

121 OFERTAS VARIAS

SE OFRECE PARA ENCARGADO DE Casa de Apartamentos o habitaciones, español mediana edad, formal, práctico en el negocio con las mejores referencias y sin pretensiones. Informan M-3119 Sr. Diéguez.

SE DESEA COLOCAR UN MATRIMOnio español joven sin hijos, trabajador y honrado. Teléfono M-1149.

DESEA COLOCARSE MATRIMONIO blanco; él para limpiar oficina o finca de recreo; ella acostumbrada al servicio fino para cuartos o comedor. Tienen la garantía que usted quiera. Informes: calle 23 número 36, café «La Oriental», entre F y G, Vedado.

SE DESEA COLOCAR UN JOVEN español para fregador o jardinero criado doe mano Telf. M-6218.

M.E.C.D. 2016

LOS SOCIALISTAS FRANCESES HAN IMPUESTO A CAMILLE CHAUTEMPS LA OBLIGACION DE PONER EN PRACTICA EL PROGRAMA DEL FRENTE POPULAR

LA LUCHA DE CLASES

DOS EJEMPLOS DE FRANCIA

El doctor Moreau, personaje de una de las narraciones fantásticas y semicientíficas de Wells, se dedicaba en una isla desierta a convertir en hombres a las fieras. Su procedimiento era la vivisección.

Los novelistas ingleses son muy aficionados a este asunto de la creación artificial de la vida humana. Léase «El Mago», de Somerset Maughan. El doctor Wells, operando e injertando in anima vili y el hechicero de Somerset no consiguen otra cosa sino producir monstruos. El hombre-fiera de «La isla del doctor Moreau» sigue siendo una fiera... Sin necesidad de pinzas, ni de bisturí, ni de las fórmulas y conjuras de la magia negra, los apóstoles y doctores de la lucha de clases han obtenido perfectamente la transformación del hombre en chacal, en buitre, en hiena. Más aún: han creado un tipo humano sin alma, sin conciencia, sin corazón. Explotando la ruina inagotable de la estupidez humana, han conseguido envenenar, bestializar, a casi toda la especie.

En las sociedades actuales rigen las leyes biológicas del odio, del rencor y la envidia. En muy raros espíritus se conserva, como un perfume, la ternura del Cristianismo. La bondad, pagana o cristiana, es siempre un producto de la cultura, de la sapiencia. Sócrates es bueno. El Eclesiastés ha escrito «quien añade ciencia añade dolor.» Y quien añade dolor, añade sensibilidad.

Francia, la dulce Francia, parecía una tierra sensible. Sus crueles revoluciones y comunas habían pasado —crisis de su crecimiento— y la obra de sus pensadores y moralistas se reflejaba en la civilidad de sus costumbres, en su humanitarismo político (Tabla de los Derechos del hombre, Igualdad, Libertad, Fraternidad), y en su entusiasmo por las causas nobles... Existía generosidad en el alma francesa. En tal forma que pudo considerarse al país de San Luis como la segunda patria de todos los hombres.

Hoy en día no es una buena patria... ni para los franceses. Dos hechos recientes van a demostrarlo. Ambos, si no recuerdo mal, acaecidos en las industriosas ciudades de Lyon y de Lille. Un niño de ocho a diez años, que pertenece a una familia acomodada y en la cual perduran las doctrinas conservadoras, es tachado por otros muchachos de su edad de fascista. Tras un período de burlas y de injurias que el chicuelo soporta o rechaza dignamente, sus precoces «adversarios políticos» resuelven atentar contra él. Y una tarde, al salir del colegio, lo apedrean. Con tal saña, que la víctima, el cráneo fracturado, perece... Asesinato pueril y colectivo. Episodio atroz —y acaso único— de la lucha de clases. Un niño lapidado, muerto en la calle por otros niños. Y esto en Francia, en la culta, en la civilizada Francia...

Segundo caso: el de ese enfermo del Hospital de Lila que los enfermeros se niegan a transportar de la cama de operaciones a su lecho porque... ¡la operación ha terminado fuera de las horas de servicio! Cuatro enfermeros sindicados dejan morir a un hombre, pero el horario de sus servicios no ha sufrido mengua... El operador y otro enfermo, al decidirse a poner en la camilla al operado, lo encuentran agonizante. Horas después sucumbe.

Ambos casos han producido estupor, indignación. Y han hecho correr mucha tinta. Pero han sido enterrados, hábilmente, por la justicia del Front Populaire. Pues, si el niño asesinado en Lyon por otros rapaces pertenecía a una familia de idea conservadoras —ahora se dice fascista— y si los enfermeros de Lila estaban sindicados y cumplían su reglamento, ¿cómo perseguir a los asesinos pueriles ni a los ayudantes del Hospital? Cuestión de Estado... Y el Estado francés, en su representación Jouhaux-Blum-Thorey, es sindicalista y marxista. Su actitud es perfectamente lógica. Y sólo podrá parecernos odiosa, innoble e inhumana, a los románticos enemigos de la lucha de clases.

¡La lucha de clases! No hay crimen que, en su nombre, no se cohoneste, se justifique y hasta se eleve a la categoría de las acciones heroicas.

El doctor Moreau hacía de las fieras, hombres. Hombres-monstruos. La ponzoña marxista ha hecho de los hombres —y hasta de los niños— fieras... Y los ejemplos de esta transformación diabólica no vayan a buscarse sólo en la España anarcosoviética. También se cuecen de estas habas terribles en el puchero de la «dulce Francia»...

Alberto INSUA.

Son gravísimos los desórdenes en la Isla de Trinidad

Varios establecimientos fueron saqueados y la vida toda quedó paralizada

POR OF SPAIN, Trinidad, junio 22. (Havas).—Procedente de Point a Pitre, llegó hoy a este puerto el crucero inglés «Ajax», que ha sido enviado por el gobierno para restablecer el orden, perturbado a causa de las huelgas; los huelguistas obligaron al cierre de muchos almacenes; han cesado todas las actividades en la ciudad.

Los disturbios más importantes se registraron en los pozos de la región de Point Fortin, en donde hubo 4 muertos y 28 heridos; en San Fernando, mil huelguistas saquearon los establecimientos comerciales y se adueñaron durante varias horas de la central eléctrica. La policía del penal local tuvo que emplear sus armas, ocasionando cuatro heridos. Cerca de Río Claro, el ferrocarril quedó fuera de servicio.

Las comunicaciones telegráficas y telefónicas fueron cortadas.

La refinería de azúcar de Sainte Madeleine, la más importante del Imperio Británico, tuvo que suspender también sus actividades.

Los obreros de los pozos de asfalto reclaman la semana de 40 horas y aumento de sus salarios.

De el «Ajax desembarcaron 150 soldados de infantería de marina, que han instalado ametralladoras junto a los pozos. Se espera que llegue el crucero «Execter» también.

CINCO MIL SOLDADOS DEL ESTADO DE OHIO IMPIDEN QUE SE REANUDE EL TRABAJO EN LAS FABRICAS DE ACEROS

La orden ha sido acatada-manifestó un industrial-pero 9,000 obreros nos piden que abramos las fábricas

Cada día que estos obreros son privados de su derecho a trabajar—dice en un mensaje de protesta al Gobernador—se les inflige una cruel pérdida a ellos y a sus familias

YOUNGSTOWN, Ohio, junio 22. (AP).—Las tropas del Estado, se encuentran prestando servicio esta noche en el valle de Mahoning, con motivo de la proclamación de la ley marcial por el Gobernador Martin L. Davey al objeto de que no abrieran las cuatro fábricas de la Youngstown Sheet and Tube Corporation, cuyos obreros están en huelga.

Al mismo tiempo el Gobernador dió instrucciones a la Guardia Nacional para que ejecute la orden dictada por un tribunal de Warren, Ohio, limitando el sitio que han puesto los obreros a las fábricas de la Republic Steel Corporation en Warren y Niles, Ohio.

La orden se ha interpretado en el sentido de que los obreros que no se han sumado a la huelga y que se hallan en las fábricas puedan entrar y salir libremente sin ser molestados, pero que no puedan acudir a trabajar en ellas otros obreros.

Mientras las tropas ocupaban el valle, la Junta mediadora continuaba sus deliberaciones en Cleveland.

Tres fábricas de la Youngstown Sheet and Tube y una de la Republic, no pudieron abrir hoy sus puertas debido a la actitud del Gobernador. Los directores de las dos compañías anunciaron que tratarían de abrirlas hoy.

El Presidente Frank Purnell, de la Youngstown Sheet and Tube Company, protestó ante el Gobernador Martin L. Davey, diciendo:

«Cada día que estos obreros son privados de su derecho a trabajar se les inflige una cruel pérdida a ellos y a sus familias.

«A mi juicio las fábricas pudieron abrirse como se anunció, y como es natural, con la Guardia Nacional en Youngstown, impedir todo desorden, no habría ni siquiera la más remota de alteración del orden.

«Su orden ha sido acatada por esta compañía y sus empleados, pero 9,000 obreros nos han pedido que abramos las fábricas».

El descontento que ha producido en los obreros la cancelación de la orden de abrir las fábricas contrasta con los aplausos que se tributaron a la Guardia Nacional por los huelguistas.

«Hemos ganado la huelga» decían los afiliados al C. I. O., a la llegada de los primeros contingentes de 4.800 Guardias Nacionales al «distrito militar de Youngstown».

CAMPO DE CONCENTRACION PARA ENMENDAR A GENTES VICIOSAS, EN ALEMANIA

BERLIN, junio 22. (AP) El gobierno ha inaugurado un campamento de concentración en las cercanías de Brema, para holgazanes, golfos, borrachos, sucios, etc. que consiste en un grupo de casitas en donde vivirán los referidos sujetos, aprendiendo a modificar su conducta. Se les ha aislado porque se les considera una amenaza social.

Austria muestra preocupación por la actitud germana

La cancelación de la visita de Von Neurath a Londres despierta sus suspicacias

VIENA, junio 22. (HT).—La cancelación de la visita del barón Von Neurath, ministro germano de Relaciones Exteriores, a Londres, causó profundo pesar en todos los círculos políticos de aquí, los que esperaban que la Conferencia de Londres diese valiosa reiteración a la independencia austriaca.

«Una nueva nube oscurece el horizonte europeo», dijo el diario gubernamental «Neuigkeits Wiltblatt». Este periódico indicó la creencia de que el plan Eden de tratar los problemas de la Europa central y especialmente la cuestión austriaca, fué una de las razones de la súbita cancelación de la visita del barón Von Neurath a Londres.

Los últimos comentarios sobre la situación austriaca por los diarios alemanes, como «Der Angriff» muestran claramente que las autoridades alemanas, cambiando por completo su reciente política están de nuevo contemplando con aprobación las intrigas de los nazistas austriacos.

VEINTIOCHO HORAS DURO EL VUELO DE 12 AVIONES DE S. DIEGO A COCO SOLO

SAN DIEGO, California, junio 22. (AP).—Doce gigantescos aviones de la armada de los Estados Unidos que salieron a las 11 y 30 de la mañana de ayer de San Diego, llegaron hoy a Coco Solo, zona del canal a las 3.30 de la tarde, completando el vuelo en masa más largo de la historia de la armada americana.

MUSSOLINI RECIBE A VON BLOMBERG

El feldmariscal Von Blomberg, ministro de la Guerra de Alemania, saluda a la manera nazista a unas chicas alemanas residentes en Italia, mientras pasea por Roma acompañado de Mussolini, en su reciente e importante visita a la capital italiana.

La prensa de Alemania ataca duramente a Inglaterra por haberse negado a secundar la proposición del Reich sobre una demostración naval contra Valencia

«Los marineros alemanes—dice un periódico—son demasiado buenos para hacer el papel de conejos de Indias en medio de la ignorancia inglesa sobre el carácter del bolshevismo»

BERLIN, junio 22. (AP).—El periódico «Voelkischer Beobachter» del Reichsfuehrer Adolf Hitler publica esta noche un terrible editorial contra Inglaterra con motivo del fracaso de la conferencia de las cuatro potencias en Londres, las cuales no lograron ponerse de acuerdo acerca de la satisfacción que debe darse a Alemania por el incidente del Leipsic.

Algunos observadores consideran el editorial como un anuncio de que Alemania vuelve a abandonar el Comité de neutralidad.

«Nadie debe esperar ciertamente en Londres que Alemania continúe experimentando» después del colapso de la conferencia, dice terminantemente el órgano de Hitler.

«Los marineros alemanes son demasiado buenos para hacer el papel de conejos de Indias en medio de la ignorancia de los diplomáticos ingleses acerca de la verdadera naturaleza del bolshevismo».

En los centros autorizados se había dicho antes de la publicación de ese editorial que Alemania está en completa libertad para adoptar la acción que considere conveniente. Los funcionarios se pronunciaron, sin embargo, contrarios a que se saquen conclusiones sobre la posibilidad de una acción contra el gobierno de Valencia.

«El curso de las discusiones de Londres —dice el periódico de Hitler— debe considerarse por los bolshevikis como un estímulo para realizar nuevos actos de violencia.

«El comunicado de Londres dice que Alemania pidió una demostración naval por parte de las cuatro potencias frente a la costa de Valencia. Pero Alemania también sometió a debate una medida consistente en el internamiento de los submarinos rojos, siendo rechazadas las dos proposiciones por Inglaterra».

«Por otra parte Mr. Eden halló conveniente volver a plantear en la Cámara de los Comunes la cuestión de los voluntarios, asunto que ciertamente no tiene tanta urgencia como la protección a los buques de guerra de la patrulla naval».

Otros periódicos atacan a Inglaterra con casi igual violencia.

El «Deutsche Allgemeine Zeitung» declara que «Ya puede decirse sin vacilación que los ingleses han precipitado una pésima situación. Pero de esto no puede quedar libre de culpa Francia».

En cuanto a la acción que podrá tomar Alemania los funcionarios dijeron hoy: Todavía no se ha tomado ninguna decisión».

Poco antes de que el Ministerio de Relaciones Exteriores recibiera noticias de la ruptura de las negociaciones, los funcionarios habían explicado la posición de Alemania como sigue:

Primera: El torpedeamiento del Leipzig simplemente ha dado relieve a una situación que está latente desde que el gobierno de Valencia bombardeó al crucero alemán «Deutschland».

Segunda: Alemania ha pedido medidas definidas y efectivas por parte de las cuatro potencias para poner fin a estos ataques.

Tercera: Si las potencias no se ponen de acuerdo para actuar rápidamente, eso significará que Alemania queda en libertad de acción.

Esta libertad de acción es uno de los derechos de Alemania, según los funcionarios, derivados del convenio de las cuatro potencias que garantizó a este país que cualquier ataque a los buques neutrales por el gobierno de Valencia se consideraría como «cosa de interés para las cuatro potencias».

El convenio, que permitió el reingreso de Alemania e Italia en el Comité de Neutralidad, recomendaba la consulta antes de tomarse represalias después de tales ataques.

Los funcionarios del ministerio de Relaciones Exteriores se muestran «profundamente desilusionados» con el resultado de la conferencia de Londres. Uno de los altos funcionarios dijo que el acuerdo de las cuatro potencias resulta demasiado débil para «desplegar las banderas unidas frente a la costa española».

La prensa alemana exige que se tome una inmediata acción.

El Canciller Adolf Hitler celebró hoy varias conferencias con los jefes militares, navales y de las fuerzas aéreas. También se dice que se entrevistó con el ministro de Estado Konstantin von Neurath, cuya anunciada visita a Londres ha sido cancelada.

El ministro de Propaganda, Joseph Goebbels declara en su periódico «Der Angriff» que los acontecimientos que indujeron a Alemania a la consulta con las cuatro potencias navales, no permiten demora.

El periódico hace referencia a las lamentaciones inglesas por el aplazamiento de la visita de von Neurath a Londres, diciendo que hay tiempo sobrado para las cuestiones que se discutirán con el secretario de Relaciones Exteriores, Anthony Eden.

VUELVE LA MISA PUBLICAMENTE A MEXICO

Por primera vez en muchos años se dijeron recientemente misas en la iglesia parroquial de Veracruz, México, con asistencia de numerosos católicos. En la fotografía, el sacerdote y los católicos aparecen arrodillados ante el altar durante la ceremonia.

Mercado de Valores

(Por The Herald Tribune)

LONDRES, junio 23.—La cancelación de la visita a Londres del barón Konstantin von Neurath, y la situación española, conjuntamente con la guerra industrial en Estados Unidos, fueron factores en contra de la actividad del mercado de valores, abriendo casi todas sus secciones con tendencia apática. Hacia el cierre de la sesión el mercado continuó demostrando aun mayor intranquilidad sobre la situación internacional. Desde el punto de vista comercial, fué el peor día del año.

PARIS, junio 22. — Después de abrir de manera irregular y bajista, la Bolsa en la última hora del día presenció un cambio completo de tendencia, subiendo todas las acciones. Las mejorías fueron importantes. Los rumores sobre un posible nuevo ministerio fué el motivo principal de la recuperación.

BERLIN, junio 22.—La Bolsa abrió floja hoy, siendo el volumen de negocios muy pequeño. El tono flojo se debió principalmente a aligeramientos por los profesionales. Sin embargo, hacia el cierre hubo una ligera mejoría.

NUEVA YORK, junio 22.—Los valores subieron ligeramente hoy, mejorando también el volumen de operaciones. El promedio general de ganancias fueron trece centésimas el punto. Las acciones de autos y de petróleo fueron las más favorecidas.

PARIS, junio 22. (AP).— En los círculos parlamentarios se dice que la designación de Bonnet para la cartera de Hacienda se debe al gran conocimiento que posee de los problemas financieros desde el punto de vista internacional.

Como vice-Primer Ministro y Ministro de Estado figura en el nuevo Gabinete el ex jefe del Gobierno, León Blum

Dieciseis de las veintidós Carteras estarán desempeñadas por Ministros que pertenecieron al Gabinete de León Blum. Los socialistas siguen siendo «Ala Izquierda Republicana»

PARIS, junio 22. (AP). El radical socialista Camile Chautemps formó esta noche el segundo gobierno del Frente Popular con la ayuda y participación de Leon Blum, su predecesor socialista.

Chautemps, anunció que había formado gabinete poco después que el consejo nacionalista socialista había acordado por 3.972 votos contra 1369 apoyar al nuevo gobierno a instancias de Leon Blum, cuyo gabinete cayó por negarse el Senado a concederle la facultad de recuperar por decreto las finanzas francesas.

El nuevo primer ministro indicó que acometerá con urgencia la tarea de ajustar la hacienda de Francia, tan pronto como su ministro de Hacienda, el Embajador Georges Bonnet, regrese de los Estados Unidos, donde ha estado representando al gobierno cerca de seis meses.

Su gabinete, dijo Chautemps, «tomará para si la tarea de la rehabilitación financiera, para lo cual he llamado a mi amigo Bonnet desde los Estados Unidos. Con la ayuda del Parlamento, espero firmemente vencer en la difícil tarea que el Presidente de la República me ha confiado».

Los socialistas anunciaron que su apoyo se debe al deseo de mantener intacto el Frente Popular que incluye a comunistas, radicales, socialistas y socialistas, y demás partidos de izquierda.

Varios ministros del gabinete Blum desempeñarán carteras en el gobierno Chautemps, dos veces jefe del Gobierno y representante de los elementos más conservadores del Frente Popular.

Para el puesto importante de Hacienda, Chautemps escogió a Georges Bonnet, Embajador francés en los Estados Unidos, que ha resempeñado por tres veces esa cartera.

Bonnet tendrá el encargo de luchar con el tremendo deficit presupuestal y con los problemas monetarios que causaron la caída del gobierno de Blum.

El apoyo de los socialistas al nuevo gobierno no es incondicional, sino que impone como condición que el Gabinete de Chautemps deberá llevar a cabo « todo el programa del Frente Popular» sin tratar en ningún momento de ganar el apoyo parlamentario de los demás partidos que no figuran en dicho Frente.

Anunciaron que «el país espera aun mucho» del Frente Popular que, bajo Blum, puso en práctica un vasto programa de reformas, con inclusión de la semana de cuarenta horas, la nacionalización de las industrias de Defensa y la libertación del control del Banco de Francia.

El Gabinete ha quedado constituído de la siguiente forma:

Primer ministro: Camile Chautemps.

Vice primer ministro y Presidente del Consejo de Ministros: León Blum.

Ministros sin cartera: Maurice Violette, Albert Sarraut y Paul Faure.

Ministro de Hacienda: Georges Bonnet.

Ministro de Estado: Ivon Delbos.

Ministro de Justicia: Vincent Auriol.

Ministro de Defensa Nacional: Edouard Deladier.

Ministro de Marina: César Campinchi.

Ministro del Aire: Pierre Cot.

Ministro de Educación: Jean Zaf.

Ministro del Interior: Marx Dormoy.

Ministro de Comercio: Fernand Chapsal.

Ministro de Agricultura: Georges Monnet.

Ministro de Comunicaciones: Jean Baptiste Lebas.

Ministro de Colonias: Marius Moutet.

Ministro de Obras Públicas: Henri Queuille.

Ministro del Trabajo: André Fevrier.

Ministro de Pensiones: Albert Riviere.

Ministro de Salubridad: Mac Rucart.

Diez Gabinetes se dieron a los socialistas y el resto a los radicales socialistas. Los comunistas no tienen ninguna cartera por haberse negado a participar en el primer gobierno del Frente Popular.

Dieciseis de las veintidós carteras están desempeñadas por ministros que pertenecieron al Gabinete de Leon Blum. Todos son mimbros de la Cámara de los Diputados con excepción de Chautemps, Sarraut, Violette y Chapsal.

Los nuevos ministros son Sarraut, ex primer ministro, Bonnet y Queuille, ex ministros, y el corso Campinchi, que era líder radical socialista en la Cámara.

Aunque los socialistas han dado su apoyo al Gobierno, siguen titulándose ala izquierda revolucionaria, cuyo jefe, Marceau Pivet, ha formulado grandes protestas.

«Blum al poder y Chautemps que se retire» fueron los gritos que lanzaron los partidarios del ala izquierda.

El Frente Popular ha invitado a sus simpatizadores a una «gran» manifestación que se celebrará el jueves en la Plaza de la Nación, en el corazón del barrio obrero de París, para «proclamar que no aceptará ningun programa, mayoría o Gobierno que no sea del Frente Popular».

La semana de 40 horas de trabajo fué aprobada ayer

El apoyo de las Repúblicas latino-americanas ejerció influjo en dicha votación

GINEBRA, junio 22. (HT).—Con el enérgico apoyo de los países latinoamericanos, los Estados Unidos pudieron lograr hoy que la Conferencia Internacional del Trabajo acordase la adopción de la semana de 40 horas para las industrias textiles en las que trabajan catorce millones de personas. La votación fué de 88 votos a favor y 41 en contra y 38 votos en blanco.

Antes de celebrarse la votación se hizo una intensa campaña de propaganda, tanto por los partidarios como por los oponentes de la semana de cuarenta horas.

Los esfuerzos del Gobierno inglés como representante de los patronos, con excepción de los industriales franceses y de los Estados Unidos para derrotar la moción, tropezaron con tenaz oposición. Los países latinoamericanos, especialmente las repúblicas dominicana, argentina, brasilera, uruguaya, mexicana y ecuatoriana, apoyaron decididamente al Gobierno y patronos y obreros de los Estados Unidos, todos los cuales votaron a favor del acuerdo pro semana de cuarenta horas.

Se reprodujeron los incidentes ruso-japoneses

En los últimos tres días ocurrieron tres agresiones en territorio manchukoano

TOKIO, junio 22. (HT).—Una súbita recrudescencia de los incidentes a lo largo de la frontera siberiano-manchukue, se debe, según afirman las autoridades niponas en Hsinking, a los esfuerzos que hace el Gobierno ruso para revivir el espíritu del ejército rojo en el Lejano Oriente. Tres incidentes han ocurrido en los últimos tres días, y todos ellos, según las autoridades de Hsinking, fueron causados por agresiones de las tropas soviéticas.

El pasado sábado, treinta soldados rusos penetraron en el territorio del Manchukuo, quince millas más arriba de Chikote y expulsaron a los habitantes de sus moradas. La misma mañana una patrulla rusa desembarcó de un guardacostas ruso y expulsó a un grupo de labriegos manchukues que estaban captando oro aluvial, arrestando a varios.

El domingo, un cañonero de río del Soviet, que navegaba rumbo al Amur, abrió fuego sobre una patrulla manchukue que marchaba por la ribera. Las tropas manchukues contestaron el fuego, pero no hubo baja alguna.

Mensajes de Hsinking dicen que se espera continúen los incidentes hasta que la situación en Siberia se tranquilice.

Un grupo de japoneses que estaban buscando yacimientos de petróleo en el norte de Sakalien, quienes acababan de llegar aquí, informan que la situación allí es muy tensa debido al temor que se siente por la estrecha vigilancia rusa sobre los trabajadores japoneses, aunque a éstos se les permite la entrada allí, de acuerdo con el tratado petrolero aprobado por Rusia.

Uno de los pilotos del vuelo entre Moscú y San Francisco de California revela los preparativos del mismo

Dice que mientras la distancia por la vía del Pacífico es de 19,000 kilómetros y de 14,000 por la del Atlántico, es solamente de nueve mil haciendo el vuelo por el Polo

(El co-piloto de la expedición Moscú-San Francisco, antes de salir en compañía de Valeri Chkalov y A. Beliskov en su audaz aventura transpolar, escribió el siguiente artículo)

Por Jorge P. Raidukov
(Co-Piloto del vuelo sin escalas Moscú-San Francisco)

MOSCU, Junio 22. (S. E.) (Esclusivo.)—El propósito de nuestro vuelo sin etapas de la Unión Soviética a la América del Norte, pasando por el Polo Norte, es principalmente llevar a cabo un estudio de las posibilidades que pudiera ofrecer esta ruta inexplorada, para viajes futuros entre las dos repúblicas mayores del mundo: Estados Unidos de América y la Unión de Repúblicas Soviéticas.

Al hacer los cálculos de las distancias de rutas aéreas, se verá que la más corta es la que pasa por el Artico. La distancia entre Moscú y San Francisco, por la vía del Pacífico, es de 18 mil kilómetros; por la vía del Atlántico, es de 14 mil kilómetros. Por sobre el Polo Norte es de solamente 9 mil kilómetros.

Nuestros estudios preliminares nos han demostrado que el vuelo por sobre el Polo no es más peligroso que el vuelo por sobre el Atlántico. Gracias a la estación flotante establecida por Ivan Papanin, podemos recibir diariamente noticias meteorológicas de la cuenca polar central. Técnicamente esta estación es el secreto de nuestro éxito.

Volaremos de Moscú al Polo siguiendo el meridiano 38 Long. Este y del Polo a Norte América, siguiendo el meridiano 123 Long. Oeste. Estos dos meridianos forman el eje de nuestra ruta. Intentamos seguir la península Kolsk a través del Mar de Barentz hasta la costa occidental de la Tierra de Francisco José y de ahí volaremos 1,300 kilómetros sobre el mar.

La Isla de Rudolfo será identificada mediante señales de radio. El radio de esa estación nos indicará la ruta a seguir hasta el Polo. Al volar al norte de la isla de Francisco José, no trataremos de pasar directamente sobre la estación flotante, puesto que eso nos desviaría de la trayectoria más corta.

Después de dejar el Polo detrás, nos queda la parte más difícil del vuelo. Poco sabemos de esas regiones y la proximidad al polo magnético dificulta el conservarse sobre el derotero trazado. Las observaciones de Amundsen y de los exploradores del Soviet indican que la distancia 3,000 kilómetros desde la Isla Francisco José, es sobre campos de hielo con quebraduras intermitentes.

Será interesante el observar los cronómetros y relojes, porque el sol no se oculta en la región polar en esta época. Como no hay cambio en el día y la noche, los días tienen que contarse por el reloj. Después de pasar la zona polar el día es distinto. Por ejemplo, si volamos sobre el Polo a las 5 a. m. (hora de Moscú), al entrar en el meridiano de San Francisco, nos encontramos que son las 6 p. m. del día anterior, según los relojes de San Francisco.

La próxima sección está entre las costas septentrionales del Canada y las Montañas Rocosas americanas. La primera parte es semejante a la zona rusa sobre la cual estamos acostumbrados a volar. Al oriente del río Mackenzie comienzan las Rocosas, elevándose gradualmente a considerables alturas, al sur de Alaska.

Por una distancia de 1,600 kilómetros no correremos peligro de chocar con esos picos y luego volaremos sobre el río Pesco a gran altura para evitar los picos, hasta llegar a la costa del Pacífico. Ahí tendremos que elevarnos aún más pues hay picos de 2,500 metros y aún más altos.

Al llegar a esa comarca es cuando tendremos verdadera ansiedad, porque nunca hemos tenido la experiencia de pasar por sobre montes tan elevados. Contamos también mos algo fatigados.

con que para entonces nos hallaremos

Tocaremos la costa del Pacífico cerca de Vancouver y de ahí volaremos a Seattle. De ahí seguiremos las faldas de las Rocosas y de la Sierra Nevada hasta nuestro destino.

El punto preciso de nuestro destino depende de las condiciones atmosféricas. Deseamos llegar a cualquier punto en la costa, entre Seattle y San Francisco.

El comandante soviet ha ordenado a la tripulación del ANT-25 que en caso de necesidad aterricemos donde sea posible. El ANT-25 es un monoplano de motor de 950 c. d. f. de 12 cilindros "V". El transmisor de radio es de 20 vatios y las letras de llamada son R-E-T-E-T.

HOY CUMPLIRA 43 AÑOS EL DUQUE DE WINDSOR

LONDRES, junio 22. (AP). Mañana se celebrará el 43 natalicio del Duque de Windsor, que pasará sin ser conmemorado oficialmente.

La pareja Elaine y J. Barrymore se casará nuevamente

El actor que se casó y se divorció cuatro veces dice que no puede vivir sin ella

LOS ANGELES, junio 22. (AP).—John Barrymore y su Elaine, se fueron a un «clinch» en una estación ferroviaria hoy, y después anunciaron que volvían a ser una misma cosa.

«Venimos a ver a mamá» —dijo la neoyorquina de ojos negros.— Y dejamos a un lado el divorcio».

«Sigo siendo un hombre de familia», dijo Barrymore, que se ha casado cuatro veces y se ha divorciado otras tantas.

Mrs. Barrymore llegó hoy a Los Angeles, después de haber participado en la confección de una película, en la cual desempeñó uno de los papeles principales. Su esposo, que tiene 57 años de edad, y su madre Mrs. Louis Jacobs la aguardaban.

En la estación había periodistas y repórters gráficos.

Los periodistas habían recibido la confidencia de que Miss Barrie regresaba a esta ciudad y que John estaría en el andén para recibirla. El studio cinematográfico donde trabaja Barrymore manifestó que nada sabía del asunto.

Fuera de ésto lo que quisiera, lo cierto es que la joven, que estaba elegantemente vestida, se echó en los brazos de Barrymore. El actor no usaba corbata y el cuello era de estilo Byron. Mientras funcionaban las cámaras fotográficas se cambiaron algunos besos.

Después Elaine hizo una pausa y dijo:

«Solamente amo a John».

Somos muy felices, agregó Barrymore.

Ambos se separaron en vísperas del año nuevo último, a las seis semanas de haber escapado. Elaine dijo que Barrymore la había maltratado durante una discusión que sostuvieron en un cabaret acerca de la carrera que ella deseaba.

ACTUALIDAD INTERNACIONAL

La situación política de los Estados Unidos parece que ha de entrar en una curiosa etapa. Es probable que se registre incluso pronto cierta división en las filas del Partido Democrático, que se intente subsanar mediante apoyo de las clases trabajadoras al régimen; esto será muy grave, que implicaría que el Presidente tendría que hacer concesiones a la Comisión de Organización Industrial que preside Lewis. En la reunión que se va a celebrar el día 25 en la isla de Jefferson, se planteará la primera división seria del Partido Democrático; la cuestión de la reforma del Tribunal Supremo ha dividido a los adeptos de Roosevelt y la división se ha ahondado aún más con los proyectos de salarios mínimos, horarios máximos, socorros al indigente, etc., algunos congresistas consideran impracticables, por la oposición y presión que ejercen los grandes grupos industriales.

El Congreso tiene en sus manos un arma: el entorpecer la labor reformista del Ejecutivo, retardando la aprobación de las leyes, pero, con esto, Roosevelt puede emplear los recursos que existen en una opinión pública que, movida con energía, acaso sirva a los mismos menesteres a que sirvió en las pasadas elecciones, cuando sindo hostiles a la elección la prensa y los grupos capitalistas, se logró, por una considerable votación, la victoria para el Ejecutivo.

Sepultaron los restos de Doumergue. En un minuto dado, el hombre, en una actuación que respondía a las condiciones más apreciadas, obraba conforme a su reputación de patriota, incorruptible, fué el salvador de la República. El 6 de febrero de 1934, en los momentos más dramáticos de la crisis, en el momento de mayor peligro para la República, Gastón Doumergue fué llamado a gobernar y evitó, con la substitución del ministerio del Cartel, decadente, enlodado por el escándalo Stavisky, que el 7 de febrero fuese día de sangre en París, y el inicio de la guerra civil. En horas en que parecía que se estaba decidiendo la suerte de la democracia francesa; no había la seguridad de que todos los regimientos de la guarnición de París respondieran a un llamamiento de la autoridad que se encontraba en crisis. Frente a esta situación, los elementos más radicales de la izquierda francesa reclamaban la instauración de la dictadura, quizás saltando por encima de la legalidad constitucional, imponiendo una dictadura. La posición de los dirigentes políticos era muy difícil. Había que dar el paso firme, tomar las avenidas, y M. Gastón Doumergue, que había dejado la presidencia en 1931, fué llamado a gobernar.

Jacques de Bainville recordaba que sucesos semejantes habían sido suficientemente poderosos para consumar las revoluciones de 1830 y 1848, en solamente tres días. El 6 de febrero, la situación era muy semejante a la de entonces; la República parecía que iba a ser sumergida, devorada, por la candente contienda.

El Presidente de la República, con una resolución inquebrantable, decidió, en un ambiente tan atormentado, salvar el régimen republicano. Supo asumir todas las responsabilidades de poder arbitral, de elemento moderador de las pasiones políticas y decidió dar el paso. Virtualmente, dió por vacante el ministerio y llamó a Gastón Doumergue. Su nombre sólo fué el instrumento de la transformación. Los peligros desaparecían y los elementos partidaristas se eclipsaban para dar paso a quien con todo el apoyo de la opinión pública ocupaba la dirección del Estado.

La crisis transcurrió; Doumergue se hallaba, empero, en una situación equívoca; no podía seguir gobernando en aquellas condiciones, en que de un momento a otro caería fuera de la Constitución y así, un día propuso la modificación de la Carta con el fin de fortalecer las facultades del Presidente y del jefe de gobierno; argumentaba que la Democracia francesa era arrastrada por el socialismo, que sus propias fuerzas la destruirían. Surgió agrio el debate; el ministerio desautorizó a M. Doumergue, a quien M. Herriot dió la última zancadilla, lanzándole de la presidencia del Consejo, obligándole a retirarse a Tornefeuille: se consideraba terminada su misión; ya había desaparecido la situación de crisis.

La actuación de M. Doumergue, intentando producir la modificación de la Constitución, era un esfuerzo más en favor del fortalecimiento del poder de las clases conservadoras— uno más sobre el que había realizado Millerand años antes, intentando, como un nuevo Mac Mahon, obrar con todas las facultades reconocidas por la Constitución del Estado, pero negadas por la costumbre. Millerand fué destituido y Doumergue era elevado a la presidencia, aunque radical, con el apoyo de los elementos más derechistas, incluso de los católicos, que le creían un mal menor que M. Painlevé, el candidato de los socialistas. En su período, muchas veces se creyó que Doumergue obraría como Millerand; la situación de equilibrio de los partidos no se lo permitió y por eso cuando los sucesos del 6 de febrero se produjeron, hubo alegría en los grupos derechistas que conceptuaban que había llegado el momento de que se hiciera la reforma desde el poder. Las condiciones políticas, se habían impedido la reelección; se juzgaba que su mentalidad había cambiado con los tiempos y que sus ardores jacobinos había reemplazado una calma ordenada, dispuesta a un régimen más conservador, más apacible, más propicio a las componendas.

Hubo error de apreciación y M. Doumergue tuvo que abandonar el mando en noviembre, frustrando con su salida la realización de un propósito de los partidos de la oposición antirepublicana.

La salida de M. Doumergue del poder marcó una etapa de consolidación de la República Francesa; si fué en sus últimos años reaccionario, no hubo en su conducta sino la buena fe de todo un buen francés. El clima de las dictaduras no viene bien a la mentalidad de ese país y esto, si bien fué la causa de que se le entregara el poder, sirvió también, en otro momento, para hacerle saber que su misión ya había realizado.

J. L. M.

El DIARIO DE LA MARINA se entrega a los suscriptores antes de las 7 de la mañana

M.E.C.D. 2016

SUPLEMENTO DIARIO EN ROTOGRABADO

DIARIO DE LA MARINA

ACTUALIDAD NACIONAL E INTERNACIONAL

LA HABANA, MIERCOLES, 23 DE JUNIO DE 1937

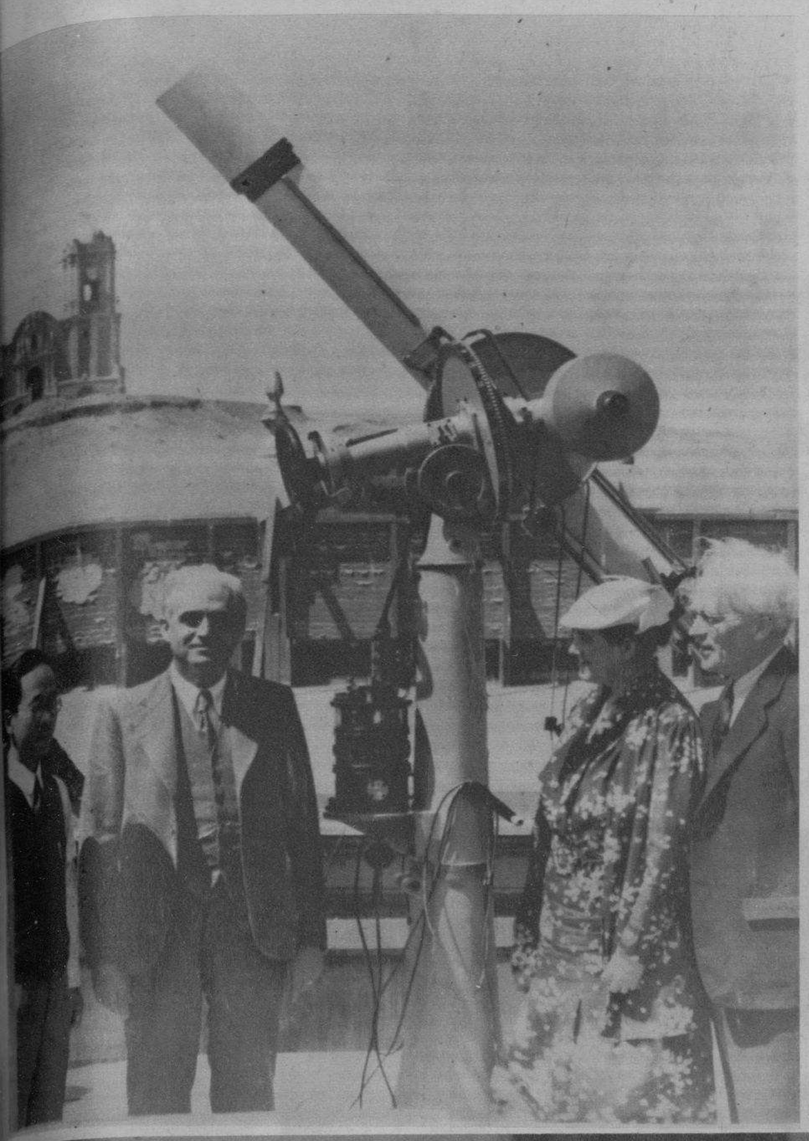

ESTA ES LA única—y sin retocar—fotografía correspondiente a la serie hecha por la Expedición Hayden-Grace para el estudio del eclipse en el Perú. Fué hecha mirando al Oeste, desde el ala izquierda de un avión de la Panamerican Air Grace, sobre la costa del Perú y a una altura de 25.000 pies, un segundo o dos antes del eclipse total del 8 de junio. Sólo un punto, en línea recta, se hizo visible el rayo del sol, pero fué suficiente para que la cámara captara el disco solar completo, formándose adicionalmente (por reflejo en la superficie de los lentes de la cámara), una serie de anillos circulares en el negativo. Al fondo, como 22.000 pies de distancia, el lente tomó un banco como de 3.000 pies, del océano. Se hicieron otras muchas fotos, todas de un gran valor para el estudio del eclipse. (El Museo Americano de Historia Natural, tiene la propiedad de estas fotos cuya publicación autorizó a nuestra Agencia en los EE. UU.) En la otra foto: El Dr. Yamamoto, famoso astrólogo japonés; el Dr. Godofredo García, jefe de la comisión astronómica del Perú; Mrs. Isabel Lewis, del Observatorio Naval de los EE. UU., y el Dr. Clyde Fisher, jefe de la expedición Hayden-Grace para estudiar el eclipse (de izquierda a derecha), en el campo cercano a Trujillo (Perú), donde observaron el eclipse total del 8 de junio (Fotos Wide)

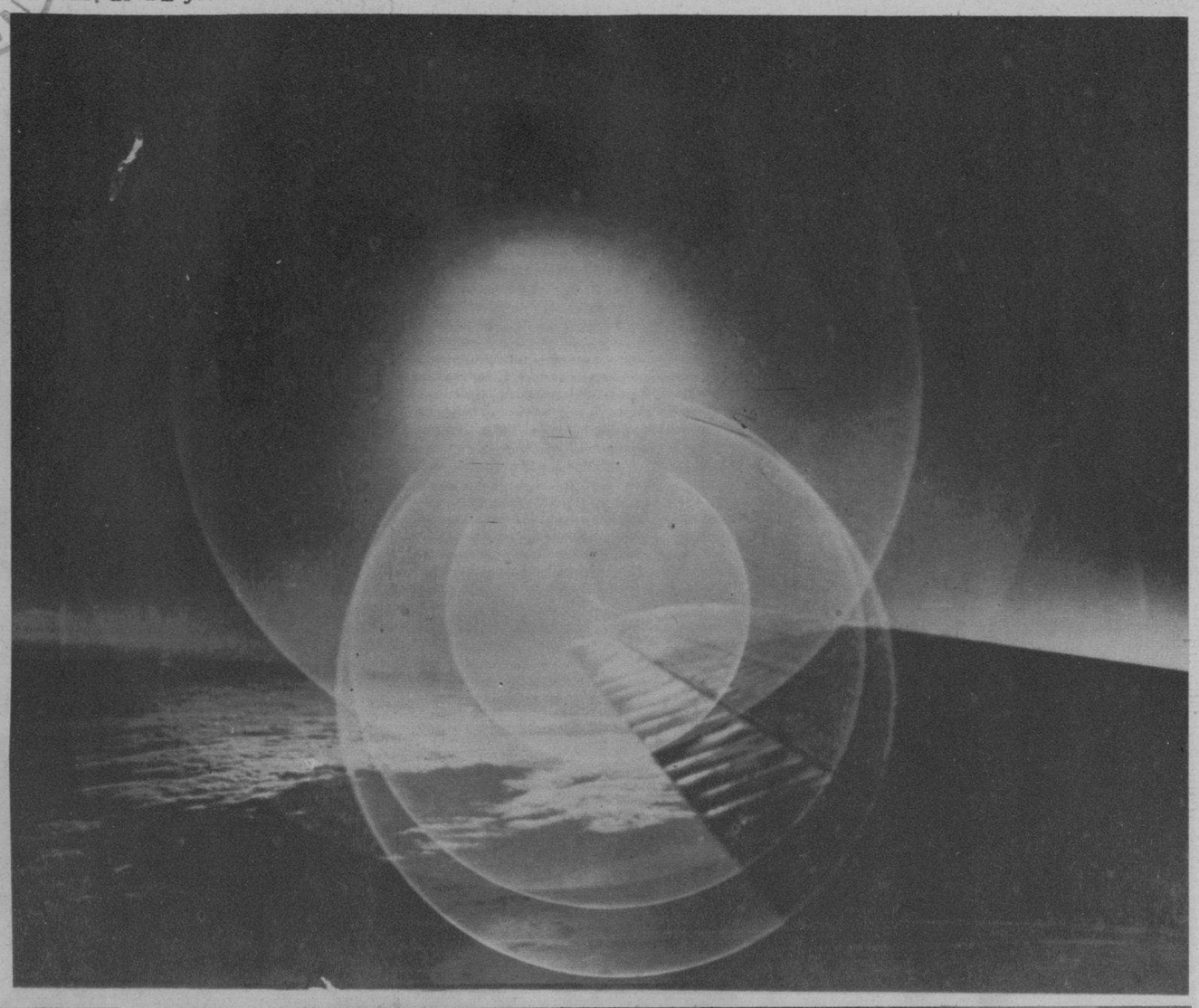

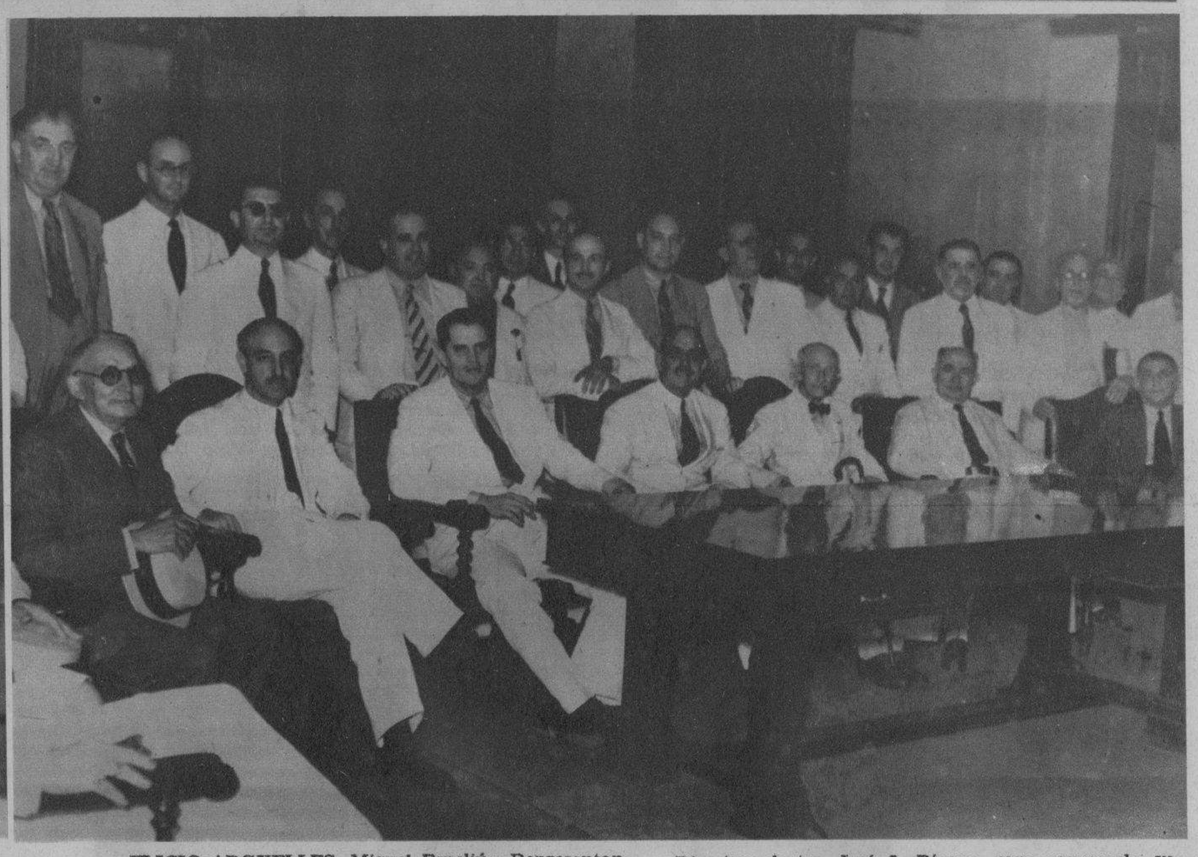

ELICIO ARGUELLES, Miguel Espeliús, Representante del Estado Español, el general don Federico de Monteverde y un grupo nutridísimo de Nacionalistas Españoles, visitaron en la mañana de ayer a nuestro Director, doctor José I. Rivero, para expresarle su gratitud por la brillante campaña que viene librando el DIARIO DE LA MARINA en favor de la causa franquista (Foto D. M.)

EN EL TEMPLO de Santo Domingo, de Guanabacoa, contrajeron matrimonio la bella señorita Blanca Díaz Laguardia, con el joven Ricardo Menéndez, constituyendo un atractivo acto social. En el grupo y después de la ceremonia, aparecen los nuevos esposos al lado del Alcalde Sr. Rafael Rodríguez y un nutrido grupo de familiares y amigos que asistieron a la ceremonia (Foto D. M.)

EN EL LICEO Artístico y Literario de Guanabacoa, se celebró en días pasados una gran velada para conmemorar el 76 aniversario de su fundación. La foto muestra la presidencia del acto. Con el Presidente, Dr. Manuel Pereda, y los miembros de la Directiva de la decana institución, aparecen nuestros compañeros José Sánchez Arcilla, que tuvo a su cargo el resumen del acto, Félix Curi y José Arango de la Maza, redactor del DIARIO en la Villa de las Lomas. El acto revistió extraordinaria brillantez (Foto D. M.)

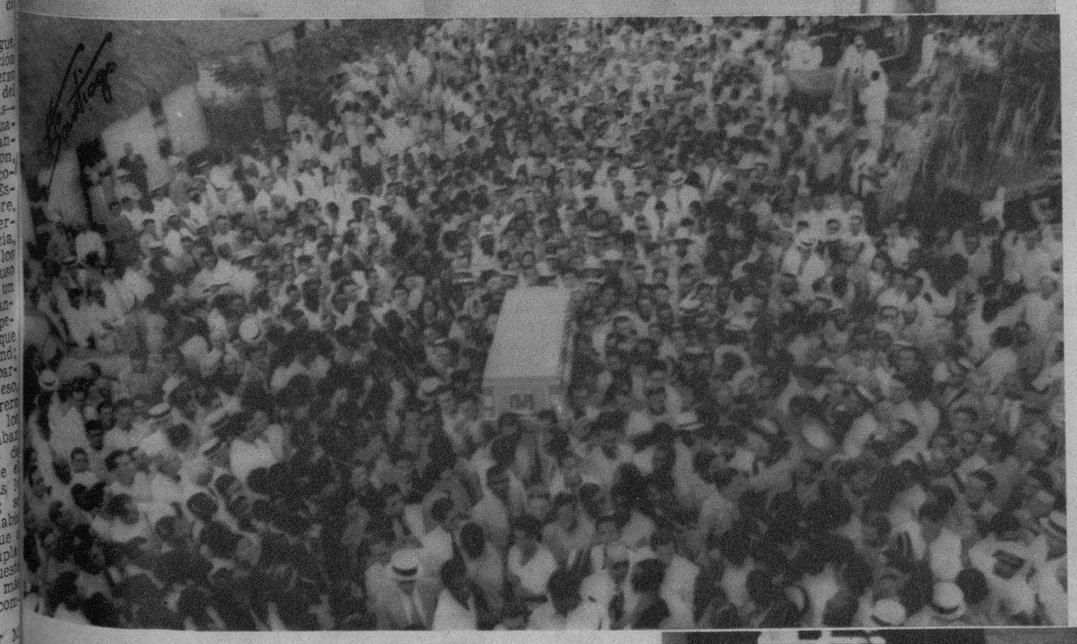

UN DETALLE del entierro del acaudalado industrial Ramón Trinidad, celebrado en Ranchuelo. Las simpatías que gozaba el finado en aquella sociedad, quedaron demostradas en su sepelio, del cual nos da una idea esta foto (F. D. M.)

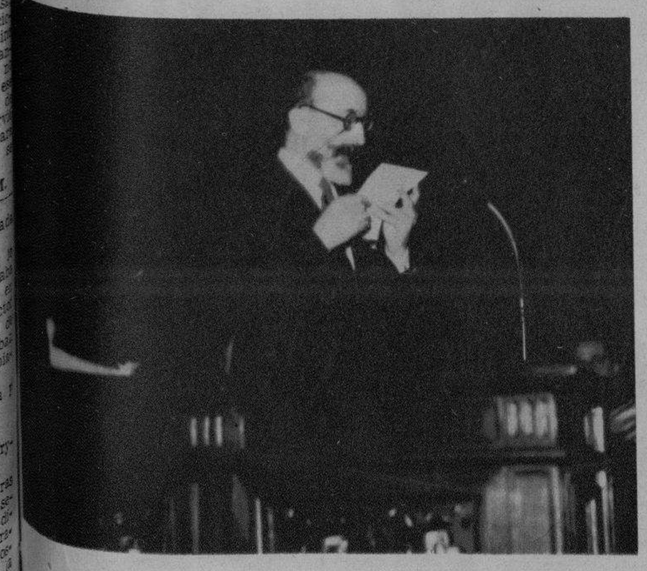

NUESTRA UNIVERSIDAD llevó a cabo un acto de positiva trascendencia al incorporar a su claustro, en calidad de Doctor Honoris Causa, a don Ramón Menéndez Pidal, ilustre filólogo español, profesor de la Universidad Central (Madrid). Del hecho reproducimos aquí tres aspectos, en cuyo primero se ve al doctor Rodríguez Lendian dirigiéndose al claustro universitario; a éste, el doctor Carrera Justiz y Menéndez Pidal, y por último: el sabio español leyendo unas cuartillas, al final del acto (Fotos D. M.)

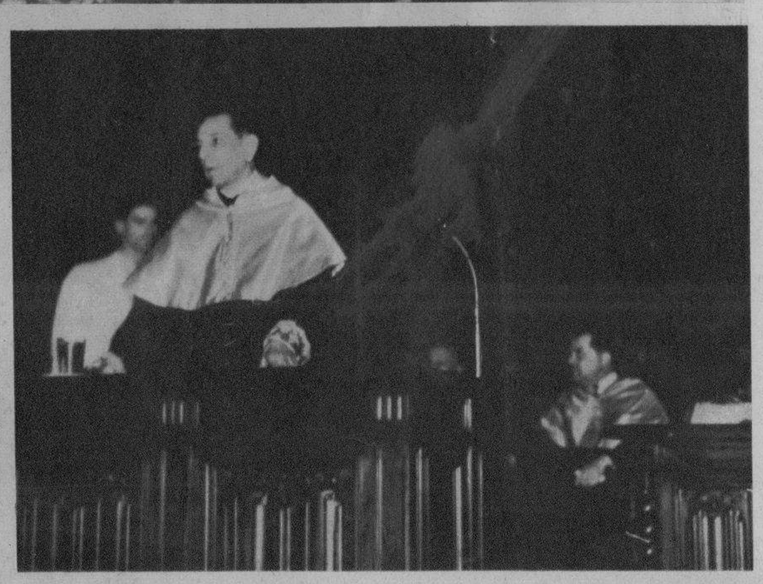

M.E.C.D. 2016

MAGNIFICA panorámica del moderno plantel de enseñanza primaria, en el Barrio de Milagros y Párraga en la Víbora, que ha sido fundado, ha logrado colocarse entre los primeros de Cuba. La prestigiosa institución viboreña, que fundó Tomás Alva Edison, ha triunfado por su perfecta y acertada elección que de su idóneo profesorado, de este Instituto, el empleo de modernos métodos del aspecto artístico y deportivo, para conseguir el desarrollo físico, moral e intelectual de su alumnado cuya preparación física bien demostrada en las justas deportivas en que ha triunfado el Instituto Edison, su educación artística bien demostrada en su hora de radio, fiestas teatrales, etc., y la verdadera disciplina que consigue el Instituto Edison con amor y comprensión a la niñez ha colocado muy alto la bandera blanca y sepia de la cubana institución, bandera que defienden, no sólo alumnos y profesores, sino también la Asociación de Padres y familiares de alumnos del Instituto Edison, recién fundada (Foto panorámica D. M.)

SANTIAGO DE LAS VEGAS.—Presidencia del homenaje a nuestra Cronista Social en Santiago de las Vegas, Sra. María Teresa de Velasco, organizado por la Sección de Damas del Club Atlético de Santiago. En la foto aparecen, la Presidenta Sra. Adolfina Travieso de Valdés; el Alcalde Municipal Dr. Ramírez; el Presidente del Club, Sr. Juan J. Sánchez; el Presidente del Rotary Club Sr. Santos Lucio; la Presidenta de la Sección de Damas, Sra. Pura M. Barbosa y otras personalidades (Foto D. M.)

PRIMERA Comunión del Colegio "María Martín", efectuada en la Iglesia de San Francisco, hace pocos días (Foto D. M.)

ALUMNOS y profesores del magnífico Instituto Inclán, posaron especialmente para el fotógrafo el pasado día 20, con motivo de la solemne repartición de premios verificada al finalizar el curso 1936-37. Los Reverendos Padres Salesianos y otros profesores que les auxilian, han llevado a cabo una labor intensa y de elevada significación, que quedó demostrada el pasado 20 de junio en el aludido acto, un exponente brillante del resultado en el último año escolar de la citada Institución (F. D. M.)

DALIA Iñiguez en un intermedio de su debut en el Teatro San Martín de Buenos Aires, rodeada por los Ministros de Cuba, Estados Unidos, México y Brasil, con sus correspondientes señoras. También aparecen el Cónsul de Cuba y el secretario de nuestra Legación (F. D.)

EL SUBSECRETARIO de Comunicaciones en el momento de terminarse el acto de la inauguración de la Caja de Ahorros Postal, de Cienfuegos (Foto D. M.)

EL SABADO pasado, a las ocho a. m. y en el vapor "Florida", llegó la familia del comandante Borbonet, a quien recibió éste y un grupo de familiares (Foto D. M.)

GRUPO DE alumnas de Cultura Física de la Escuela del Hogar, Colegio "Santo Tomás", de la Institución "Tomás Acea", de Cienfuegos (F. D. M.)

PONCHE DE HONOR.—Se ofreció el ponche de honor en el Hotel Los Angeles las auxiliares que se han graduado de maestras de Lecuona, Presidente del Patronato de la Habana, en vista de que a su gestión se hicieran, por una sola vez, esa [illegible] D. M.)

M.E.C.D. 2016

TITO GUIZAR, el notable tenor y actor, que se presenta por vez primera ante el público de la Habana, como principal intérprete en la gran película "ALLA EN EL RANCHO GRANDE", que se estrena hoy, miércoles, en el Teatro Nacional. Tito Guizar, ha sido contratado ya para aparecer en próximas grandes películas de la Paramount

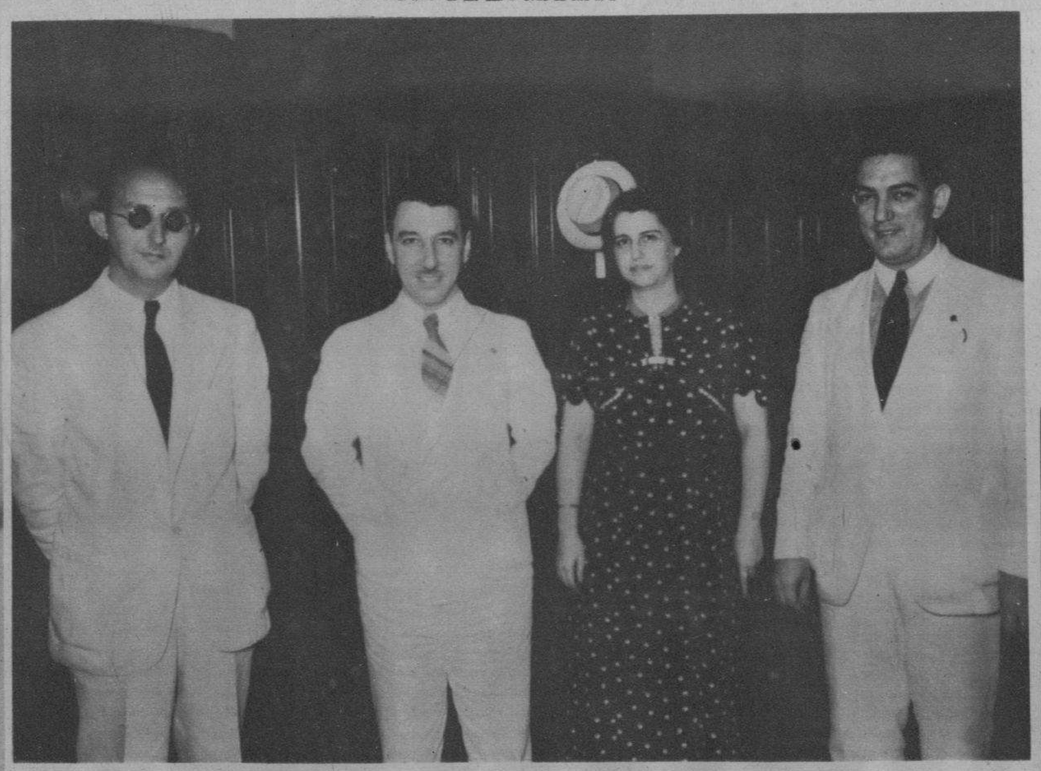

PRO MONUMENTO A MARTI.—Ayer se reunió con el Dr. Fernando Sirgo, Secretario de Educación, la subcomisión de dicho departamento pro monumento a Martí, a fin de imponerle de su gestión. En la foto aparecen el ing. Fernando González, el doctor Sirgo, la doctora Juana María Catá y el señor Eugenio Benítez, que la preside (F. D. M.)

Disfrute de un buen descanso
en un solo minuto
TOME
Coca-Cola

LA DISTINGUIDA compositora cubana Blanquita Fernández de Castro de Jardines, autora de la Misa que se cantó el segundo viernes del novenario que se está ofreciendo a Jesús Nazareno en su Ermita de Arroyo Arenas. En el grupo se encuentran, además de la compositora, tres de las cantantes del coro: María Teresa Morán de Fonts, Celina Martínez y Ofelia Fuentes, y las señoras María Montalvo de Soto Navarro y Pastora Godínez de Bauza, quien asistió a la Misa en representación de su hermana la Sra. Elisa Godínez de Batista (Foto D. M.)

LA BANDA de Música de la Marina de Guerra Constitucional, ofreció en el Casino Español de Guanabacoa un magnífico concierto. Oportunidad aprovechada por la Directiva de la hispana Institución para hacerle entrega del título de Socio de Honor a su Presidente Sr. Valerio Presmanes Pérez, cuyo momento fué captado en la presente fotografía (F. D. M.)

LINA YEGROS, la notable estrella de la pantalla española, en su última película, "La Millona", que ha obtenido la unánime acogida por parte de nuestro público (F. D.)

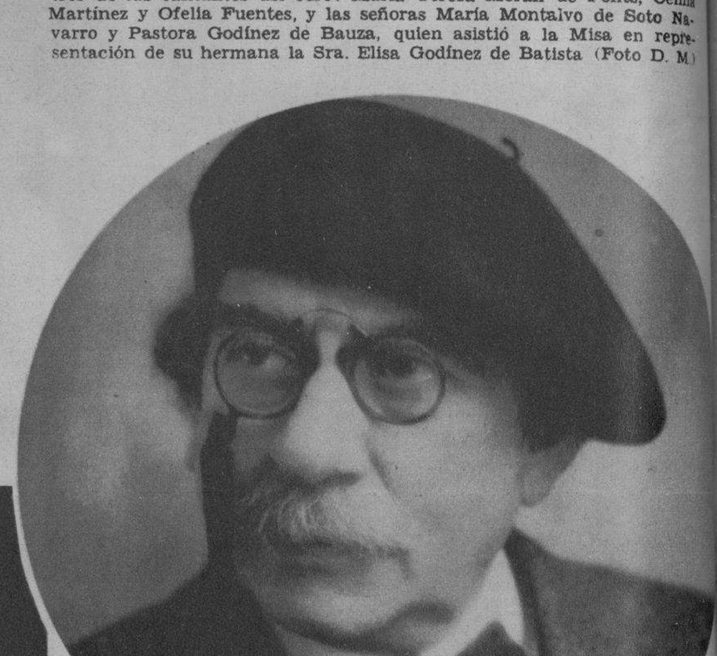

ARMANDO Godoy, co-director de la "La Phalange"—una gran revista parisina—, cubano cuya representación intelectual en el extranjero es motivo de satisfacción nacional, a quien el gobierno italiano acaba de conceder una preciada distinción: la condecoración de Comendador de la Corona de Italia (Foto D. M.)

GRUPO DE ALUMNAS del Ursuline English Academy, que han cursado todos sus estudios en Inglés, terminando en el presente curso el octavo grado y que comenzarán el próximo año su High School. Son ellas: Alicia Bolaños, Martha Casas, Conchita Fernández, Leopoldina Franco, Alida González, Mercedes López, Crucina Martínez, Hilda Matalobos, Mercy Poblet, Rosario Varona y Mary Vázquez (Foto D. M.)

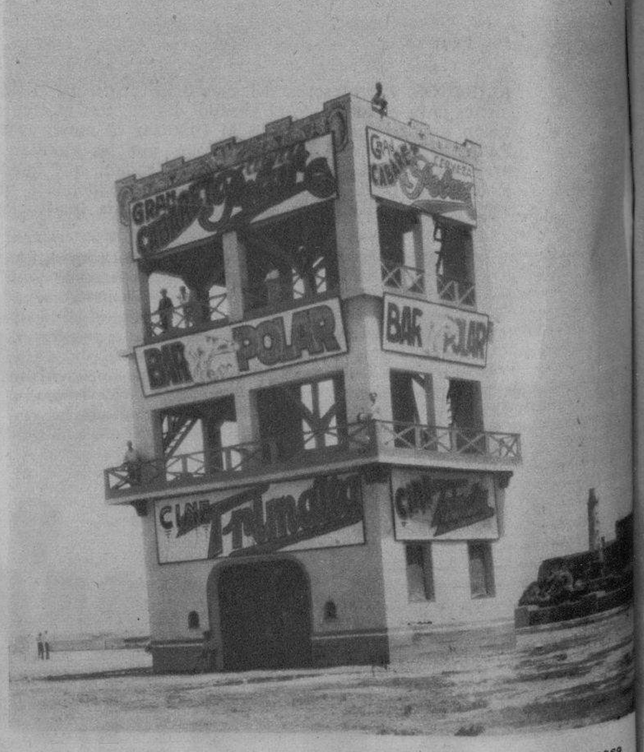

EL EDIFICIO que se quemará hoy. — Esta es la suntuosa casa de tres plantas que se ha levantado en la explanada de la Punta la cual será el centro de atracción de toda la Habana esta noche pues ella sola constituye la base principal del soberbio espectáculo que ofrecerá la Cervecería Polar, a las nueve en punto, con la cooperación del Cuerpo de Bomberos de la Habana. Habrán fuegos artificiales, simulacro de incendio, simulación de salvamento de más de 50 personas, bailes públicos, etc., etc. Diez potentes amplificadores tendrán al corriente al público de cada uno de los incidentes del espectáculo, y otros tantos reflectores iluminarán todo el litoral. Será algo maravilloso (F. D. M.)

HERMOSA fiesta infantil en la quinta de nuestro compañero P. Donato y su esposa Hortensia Suárez, en Los Pinos, con motivo de cumplir cinco años su hijita Sarita. Junto a la festejada se puede ver—cuando era partido el tradicional "cake"—a los numerosos amiguitos que fueron invitados, entre los que se destacan las hijas del Conde de la Fernandina, Charito y Josefinita (Foto D. M.)

EL DOMINGO por la tarde tuvo lugar en el Colegio de las Madres Ursulinas (Reparto Miramar), el brillante acto de la repartición de premios, graduándose de Bachillerato la señorita Magdalena Ruiz Alfert (al centro), a la que acompañan las señoritas Artemia Alfaro y María Ramos, que terminaron el séptimo año, y las alumnas Carmen Dorta y Anita Soto, portadoras de las insignias de las graduadas (Foto D. M.)

Quiere engordar?
Tome
Vino CARNOIDE
que es el mejor y más poderoso reconstituyente de la época.
Cuantos enfermos delicados no han podido ENGORDAR con inyecciones y otros tratamientos, lograron aumentar su peso rápidamente empleando el
Vino CARNOIDE
CARNOIDE es el mejor reconstituyente para niños, mujeres y ancianos.

Modelos INGLESA
Petronio Sobrinos de Nazábal
Calidad Máxima
Importadores de PAÑOS
Pídalos a su SASTRE
Muralla 70 Teléfono M-1928 Habana

M.E.C.D. 2016