1ª SECCION

SERVICIO DE ASSOCIATED PRESS. Esta queda autorizada para usar nuestro servicio y noticias de información.

HILO DIRECTO CON NUEVA YORK

DIARIO DE LA MARINA

El DIARIO DE LA MARINA es el periódico más antiguo de Cuba. Fué fundado en el año mil ochocientos treinta y dos.

SERVICIOS ESPECIALES DE ESPAÑA

1ª SECCION

AÑO CIV.—NUM. 117 | ACOGIDO A LA FRANQUICIA POSTAL | LA HABANA, SABADO, 16 DE MAYO DE 1936.—SANTOS JUAN NEPOMUCENO, UBALDO Y MAXIMA | TIEMPO PARA HOY: BUENO | PRECIO: 5 CENTAVOS

HEMEROTECA MUNICIPAL ENTRADA 24 JUN 1936 MADRID

SECUESTRADOS Y LIBERTADOS CONDICIONALMENTE 4 INGENIEROS DE PEÑARROYA

JAPON AUMENTA SUS TROPAS DE CONQUISTA EN CHINA

Establece control en 3 ciudades más del norte asiático

Aunque la Cancillería de Nankin ha protestado, Japón no hace caso de sus quejas

TOKIO, mayo 16. (AP.)—El Japón, ejecutando su programa de afincamiento militar en el Norte de China, ha situado fuertes guarniciones en las ciudades de Peiping, Tientsin y Chinwangtao, aunque al paso asegura que «el aumento de estos contingentes no perjudica en lo más mínimo a la soberanía nacional de China ni a los derechos de las potencias arraigadas en el norte de ese país, por derechos establecidos en los pactos sino que, por el contrario, se intentará mejorar la paz y ajustarse las condiciones generales a un mejoramiento de las relaciones con el Sol Naciente, Manchukuo y las demás naciones».

En los centros diplomáticos nipones se conceptúa que los refuerzos enviados por el estado mayor general a China estén dentro de los tratados de 1901. En los núcleos europeos no se ha querido comentar lo que el Japón está haciendo, aunque se sospecha que trata de iniciar una nueva agresión sobre la Mongolia y terminar su conquista de la provincia de Hopei, quizás extendiéndose después a Shansi.

ENERGICA PROTESTA DE NANKIN

NANKIN, mayo 16. (AP.)—El Gobierno de China, en una nota formal, enérgica, dirigida a la Cancillería japonesa, demanda la cesación del contrabando que se viene haciendo por las provincias septentrionales y de la ingerencia de los agentes nipones en la organización de las aduanas de China. También la Cancillería o Wai-Chau-Pu, ha protestado del aumento de las tropas nipones en la provincia de Hopei, considerando que ello constituye un atentado a la soberanía nacional. Esta protesta contra el contrabando es la segunda que China remite al Japón, acusándose a los japoneses y a las autoridades del Gobierno autonómico del Norte de estar en connivencia para estos negocios, que perjudican la hacienda china y comprometen la estabilidad de la paz en el Oriente.

A la primera protesta, como consta en la nota, los nipones han respondido con evasivas, aunque no oficialmente, llegándose a decir que «virtualmente, no se ha prestado atención a la protesta».

RECIA BATIDA CONTRA LA TUBERCULOSIS

TENDRA CAPACIDAD PARA UNOS 1,500 ENFERMOS EL SANATORIO ANTITUBERCULOSO DE TRINIDAD

Además, el hospital «Joaquín Lebredo» permitirá disponer de 400 camas. Necesita el pueblo contribuir con su ayuda a limitar los horribles estragos actuales de la tuberculosis

El doctor Maximiliano Smith, Secretario de Gobernación e interino de Defensa, hizo ayer a los periodistas que hacen la información de Palacio, las siguientes declaraciones:

—La organización de una campaña contra la tuberculosis se está manifestando ahora entre nosotros por hechos de verdadero valor en una aplicación metódica que responde a un plan científico de las medidas encaminadas a disminuir lo mortalidad por ese mal. Esta labor está dirigida por hombres de buena voluntad y dotados de la capacidad suficiente para llevar adelante un programa de esta naturaleza.

«El Consejo Nacional de Tuberculosis ha comenzado su tarea sólo hace unos días y ya en estos momentos está llevando a cabo las iniciativas de los elementos que lo integran. Los trabajos de organización del propio Consejo, como redacción de estatutos, reglamentos, instalación de oficinas, presupuestos, etc., no han impedido que se preste al mismo tiempo una gran atención a los distintos aspectos del problema, y hoy es una realidad que se han dictado las medidas más urgentes para el mejoramiento de todos los servicios del Sanatorio «La Esperanza».

«Con la inauguración por el Consejo Nacional de Tuberculosis del Hospital «Joaquín Lebredo», que se ha construído en terrenos anexos al Sanatorio, y en donde podrán ser aislados y tratados 400 enfermos se da un paso adelante muy en firme acerca de lo que debe constituir una de las preocupaciones de la lucha contra la tuberculosis: el aislamiento del enfermo para de este modo evitar el contagio de las personas sanas. En este orden de cosas se estima hoy que un tuberculoso sin tratamiento puede contagiar un promedio de diez sujetos sanos.

«En los países donde se ha logrado disminuir notablemente el número de enfermos y fallecimientos por tuberculosis uno de los elementos de mayor importancia que ha jugado papel, ha sido el aumento del número de camas. El ideal sería llegar a disponer de una cama, por lo menos, para cada defunción por tuberculosis. En los Estados Unidos se llega hasta obtener dos para cada fallecimiento y así vemos cómo en este país y en otros como Dinamarca y Canadá ha descendido la mortalidad a menos de 100 por cada 100.000 habitantes.

«Con una organización de esta naturaleza y que es una preocupación del Consejo Nacional de Tuberculosis, pronto veremos aumentar más el número de camas para la asistencia de los enfermos de tuberculosis. En estos momentos se está tratando de la construcción de un gran Sanatorio en Trinidad, cuya capacidad será para 1,500 enfermos aproximadamente.

«Otros trabajos como la reorganización de los Dispensarios, Preventorios, Servicios Privados, etc., están siendo objeto de detenido estudio por parte del Consejo. Pero es preciso que todo este gran servicio que se presta a la población, sea recompensada por ella misma en una colaboración con los que están empeñados en tan noble fin. La obra necesita como uno de sus elementos básicos la educación colectiva que ayude a buscar y destruir el «nido de la tuberculosis». El Consejo ha creado entre sus distintas secciones la de acción social y sus funciones podrán ser cumplidas con la mayor eficiencia por los elementos que la componen, pero sin la ayuda de la población sus trabajos rendirían menos utilidad.

«La lucha contra la tuberculosis, por el número de víctimas que hace esta enfermedad y el de los que inutiliza para el trabajo constituye el problema más importante de la medicina social contemporánea. Nuestro pueblo cuenta con un organismo que vela por la solución de tan trascendental problema. Es deber nuestro ayudarlo.»

TRECE BUQUES DE GUERRA DE EE. UU. AL NORTE DE CHINA

CHEFU, Shantung, mayo 15. (AP.) Procedentes de Manila llegaron hoy a este puerto trece buques de la escuadra norteamericana, con 2,000 marinos, para los ejercicios anuales.

A poca distancia de aquí, se encuentra la zona en que los nipones realizan una manifestación de fuerza.

En 12 naciones de Europa aumentó el consumo de azúcar

La producción bajó mucho, por lo que las existencias acusan amplia merma sobre las de 1935

NUEVA YORK, mayo 15. AP).—El consumo de azúcar en doce países europeos durante los primeros siete meses de su campaña de 1935-36 (septiembre primero a marzo 31) ascendió a 4.041,498 toneladas largas, con aumento de 34,576 toneladas o sea el 0.86 por ciento comparado con la cantidad consumida durante el correspondiente período hace un año, según B. W. Dyer and Company, economistas y corredores.

La producción de los mismos países consistió en 5.235,277 toneladas, con baja de 605,366 toneladas, o sea el 10.36 por ciento.

Las existencias el 31 de marzo eran de 3.908,820 toneladas con baja de 119.620 toneladas o el 2.97 por ciento contra las que había el 31 de marzo de 1935.

Los países incluídos en el informe son: Austria, Bulgaria, Checoeslovaquia, Francia, Alemania, Holanda, Hungría, Polonia, Rumania, España, Suecia y el Reino Unido.

EL ACTO DE ANOCHE EN LA ACADEMIA DE CIENCIAS

Anoche ingresó como académico de número en la Academia de Ciencias de la Habana, la docta institución que preside el doctor José A. Presno, el doctor Manuel Mencía y García, uno de nuestros más prestigiosos facultativos. La fotografía recoge el instante en que el doctor Presno hace entrega al nuevo académico del diploma correspondiente. (Vea amplia información de dicho acontecimiento en la página tres).

NO HAY INFORMACION OFICIAL EN E. U. SOBRE EL CONTRABANDO DE ARMAS HALLADO EN MEXICO

Los funcionarios de la Secretaría de Justicia dicen que se trata de hierro viejo inútil. El «Laredo Times» insiste en que era de abundante pertrechos de guerra

WASHINGTON, mayo 15. (AP).—La Secretaría de Estado fué informada hoy por la del Tesoro, que se había requerido de los funcionarios de aduana de Laredo una información telegráfica sobre las indagaciones que se han hecho en torno de los cuatro cubanos detenidos allí a causa de la sorpresa de un cargamento de armas y municiones, consignado a México.

La Secretaría de Estado quiere esos datos para conocer si se ha intentado violar la neutralidad de los Estados Unidos, garantizada por una ley, que exige el que todos los embarques de armas y municiones de guerra sean refrendados por la Junta Reguladora de Municiones.

Como no existe todavía ese informe oficial, no ha sido posible aún comentar la situación de los arrestados.

APARECE UNA FRAGATA QUE, SEGUN UN GUARDA-ALMACEN, CONTIENE DOS CAÑONES

SAN ANTONIO, Texas, mayo 15. (AP).—Un empleado de los almacenes del ferrocarril, manifiesta que a bordo de una fragata detenida aquí, hay dos cañones de pequeño calibre, rifles y granadas descargadas.

Los funcionarios de la Secretaría de Justicia de los Estados Unidos y de la aduana, decían que en la fragata en cuestión no hay sino chatarra, hierro viejo inútil. Pero O. E. Latimer, administrador general del almacén, dice que en la fragata hay dos piezas de artillería, una caja de rifles y cierta cantidad de granadas descargadas.

Agrega el «Laredo Times» que en la frontera hay detenidos cuatro cubanos que están sometidos a interrogatorio, dos de ellos en Laredo y dos en Nuevo Laredo, del lado de México. Hay uno más, fugitivo en el interior de México. El «Laredo Times» insiste en que hay una consignación de cinco fragatas para México y que aquí ha sido detenida una.

Latimer manifiesta que el carro detenido procedía de San Francisco y había sido remitido por R. L. Dineley, el cual ha realizado muchas operaciones de pertrechos con el Gobierno mexicano, siempre legítimas. Se dice que está ahora en Washington, tras un viaje que hizo a Laredo a principios de semana.

NO SE HAN OCUPADO LAS ARMAS Y MUNICIONES QUE SE DECIAN CONSIGNADAS AL GRAL. CEDILLO

LAREDO, Texas, mayo 15. (AP).—El departamento de Justicia americana intervino hoy en un misterioso complot en el cual se barajan un contrabando de municiones y las actividades de los revolucionarios cubanos en México, manifestando uno de sus agentes que el carro de ferrocarril que se suponía cargado de armas y municiones sólo contiene chatarra.

El periódico «Laredo Times» publica una información en que dice que cinco carros ferroviarios de armas y municiones fueron consignados a México y que uno de ellos procedía de San Antonio. El agente en esa ciudad declara que tales noticias pura fantasía.

Mientras tanto dos cubanos se encuentran detenidos en esta ciudad, dice el periódico, con motivo de la supuesta transacción. Se llaman Luis González Quevedo y Evaristo Manuel de la Cruz Guillot y Benítez. Este último ha sido químico de un gran central azucarero cubano.

En Nuevo Laredo, al otro lado de Río Grande, en territorio mexicano, se encuentran detenidos en un cuartel otros dos cubanos y las autoridades buscan a otro.

Los cubanos han declarado a un redactor del periódico «Laredo Times» que pertenecen a una organización política cubana titulada «Frente Unico de Revolucionarios Cubanos».

En la creencia de que había municiones en los carros ferroviarios, el periodista les preguntó a quién estaba consignado el cargamento, limitándose los detenidos a encogerse de hombros.

El Fiscal de Distrito, John A. Valls ha manifestado que según declaró el representante de una empresa de armamentos, las supuestas armas y municiones—en cantidad suficiente para armar a dos mil hombres—estaban destinados al general Saturnino Cedillo, Secretario de Agricultura de México.

El agente del Departamento de Justicia en San Antonio ha manifestado que el carro ferroviario y su cargamento de hierro viejo no tienen nada de extraordinario. Agregó que se trata de una transacción comercial ordinaria y que un individuo de San Francisco, cuyo nombre no podía recordar, había hecho el embargue para México.

Agregó el agente que el embarcador vino desde San Francisco para hacerse cargo del embarque y se encontró con que la licencia de exportación no se la habían enviado desde Washington. Entonces se trasladó a la capital federal para obtener la licencia.

Insiste el agente federal en que en el carro no había ni armas ni municiones.

Las autoridades mexicanas no han podido decir cual es la relación que existe, caso de que existiera alguna, entre los cubanos sospechosos de haber realizado el embargue, ni han hecho comentarios acerca del complot que denunció el periódico «Laredo Times».

Dice el periódico que dos carros cargados con municiones salieron de San Francisco y otros tres de una ciudad del Este. No ha podido saberse si esos carros han sido detenidos en el viaje.

La información del «Laredo Times» agrega que el valor de las armas y municiones asciende a 200.000 dólares, cantidad que se ha pagado al contado.

Nuevo proyecto de ley azucarera en los Estados Unidos

Sustituirá a la Costigan Jones. El subsidio será de 37,5 cts. en cada 10 libras

WASHINGTON, mayo 15. (AP).—El Presidente de la Comisión de Agricultura de la Cámara, Jones, demócrático, por Texas, dió a conocer hoy un anteproyecto de ley trazado por técnicos de la Secretaría de Agricultura, para la sustitución de la ley Costigan-Jones, y que mantendrá el régimen de las cuotas azucareras. Por el nuevo proyecto, se establece un pago máximo de compensación de 37.5 centavos por cada cien libras de azúcar crudo, de caña o remolacha. El régimen es muy semejante al de la A.A.A.

Hablará Lavín el día 19 sobre José Martí y su obra

Examinará su campaña desde el punto de vista político, filosófico e internacional

Por primera vez, después de su regreso de Europa, el doctor Lavín, laureado con el Premio Nacional José Martí, dirigirá una alocución al pueblo de Cuba, pronunciando un discurso que lleva por título «José Martí ante los valores permanentes de la Cultura».

El doctor Lavín, abogado, escritor y tribuno de gran elocuencia, que se destaca entre los más altos exponentes de la intelectualidad cubana y que estudió en Washington, Roma y París cuestiones jurídicas, sociales y políticas, se propone explicar a la sociedad cubana la personalidad del Apóstol Martí ante los dictados de la Filosofía Política y en relación con los grandes políticos europeos y su sentido de la independencia de Cuba como supuesto necesario del equilibrio continental americano, estudiando al mismo tiempo sus concepciones democráticas y republicanas.

El doctor Lavín pronunciará su discurso por radio el día 19 de mayo en que se conmemora la muerte del Apóstol Martí, en horas de la noche, desde la radioemisora C M B Z, de los hermanos Salas, invitado expresamente por esa radioemisora y por otras corporaciones culturales de la Habana y del interior de la República.

SUMARIO DE ESTA EDICION

	Páginas:
Anuncios Clasificados	20-21-22-23
Asociación de Repórters	9
Cables	13-24
Cartel del Día.—(Teatros y Cines)	6
Comunicaciones	18
Club Rotario	3
Crónica Habanera	5-7-9-11
Cámara de Representantes	2
Crucigramas	4
Cultos Católicos e Información General	20
Defunciones	10
Editoriales	8
Escenario y Pantalla.—(Crítica)	6
Estado del Tiempo	9
Gacetillas	6-10
Guanabacoa al Día	7
Habaneras	4
Matanceras	4
Mercantil	19-20
Municipio	18
Música y Músicos	7
Noticias de los Juzgados de Primera Instancia.—(Vida Civil)	9
Federación de la Propiedad	2
Obras Públicas	18
Política	17
Puerto	10
Sanidad	11
Secretaría de Comercio	18
Secretaría de Estado	18
Secretaría del Trabajo	18
Sociedades Españolas	10
Sports	14-15-16
Universidad	2
Telegramas del Interior	11
Tribunales	18
Viboreñas	5
LECTURAS:	
Actualidad Internacional. (Por J. L. M.)	24
Alemania Vuelve a la Guerra. (Por Anthony Lane)	24
Al Margen de la Historia. (Por José Sánchez Arcilla)	5
Armonías. (Por Gustavo E. Urrutia)	2
A Través de la Vida. (Por Héctor de Saavedra)	13
Bromas y Veras. (Por Joaquín Aristigueta)	8
Buen Humor	12
Desde París. (Por Eduardo Avilés Ramírez)	21
El Cuento de Hoy	8
Estampas Españolas. (Por Eduardo A. Quiñones)	9
La Actualidad. (Por León Ichaso)	13
La Bibliotecapia. (Por André Delacom)	8
Libros	8
Liga de Escritores Turísticos	12
Pasatiempos	21
Solución Azucarera. (Por Gabriel Camps)	12
Terry los Piratas	23
Un Factor de Armonía Social	12

LOS DIRECTORES TUVIERON QUE ACEPTAR LA OFERTA OBRERA DE SOMETER EL PROBLEMA A LAUDO

El diestro Lalanda provoca un grave conflicto en la Plaza de Toros de Madrid. El espada y los componentes de una sociedad de banderilleros fueron encarcelados

MADRID, mayo 15. (WP).—En la mina de Peñarroya, de propiedad inglesa, los mineros en huelga secuestraron a dos ingenieros franceses, y dos ingenieros españoles, encerrándose con ellos en las galerías de la mina y anunciaron a los directores de la compañía que no saldrán a la superficie mientras no sean aceptadas todas sus demandas.

Los cuatro ingenieros lograron su libertad después que los directores franceses de la mina llegaron a un acuerdo con los representantes de los obreros consistente en someter el asunto a la Junta Mixta del Trabajo.

Mientras tanto, la empresa espera que el Gobierno español resuelva el conflicto, y se sabe que el Embajador de Francia ha hecho al Gabinete de Casares Quiroga las representaciones del caso.

Mientras tanto, en la Plaza de Toros de Madrid se produjo un grave incidente cuando se anunció a los 26,000 espectadores que llenaban la Plaza, pocos minutos antes de la corrida, que ésta se suspendía. La causa de la suspensión fué la negativa del diestro Lalanda y los banderilleros y picadores a torear con Armillita, diestro mexicano, mientras no se resuelva el pleito que tiene planteado la Sociedad de Toreros en el sentido de que los extranjeros no toreen en España mayor número de corridas que las lidiadas por los diestros españoles en sus respectivos países.

La muchedumbre organizó una manifestación y estuvo a punto de asaltar la casa del torero Lalanda, quien se encuentra detenido juntamente con los directores de la Sociedad de Picadores y Banderilleros.

En la Diputación Permanente de las Cortes el nuevo Jefe del Gobierno señor Casares Quiroga, defendiendo la petición de prórroga del estado de alarma en España, expuso los temores que abrigaba el Gabinete de que se propagasen a otras regiones los actos de violencia, anunciando que está dispuesto a poner fin a la situación actual.

(Véase información complementaria en la página trece).

FUSILADOS CINCO GUERRILLEROS ABISINIOS EN ETIOPIA

ADDIS ABEBA, mayo 15. (AP.) Hoy fueron ejecutados después de una corte sumarísima cinco guerrilleros abisinios, copados a 30 millas al N. O. de esta ciudad. Los partes los califican de «bandoleros».

LEON BLUM CREE CANCELADAS LAS DEUDAS CON E. U.

Se propone movilizar el capital francés para un plan de obras públicas

PARIS, mayo 15. (AP.) León Blum, jefe de los socialistas de Francia, que, a todas luces, habrá de ser presidente del próximo gabinete francés insinuó hoy que el gobierno que él constituirá tratará de obtener «la defunción» de las deudas de Francia a los E. U.

Hablando ante el Club Americano, dijo que lamentaba que existiese falta de comprensión entre los E. U. y Francia, considerando que «en Francia estimamos que la cuestión de las deudas ha dejado de existir totalmente.»

Se cree que al referirse a la incomprensión, lo hizo con la intención de ir preparando el terreno para una negociación en que se llegue a la liquidación de esas obligaciones. Empero, en los círculos políticos se han calificado de «aviesas y mal intencionadas» estas deducciones.

Por la noche, Blum, en mangas de camisa por el calor, se dirigió a 50,000 de sus correligionarios, que cantaron la «Internacional». En ese discurso, manifestó que la disciplina socialista se había manifestado recia en los últimos actos cívicos y que esperaba acometer una «movilización patriótica de capitales», para acometer un programa de obras públicas.

LOS RUSOS TIROTEADOS POR LOS JAPONESES QUE ESTABAN DEL OTRO LADO

MOSCOU, mayo 16. (AP).—Informa un telegrama de Javarosk, de la agencia Tass, que los japoneses dispararon sobre territorio ruso desde el otro lado de la línea divisoria, sin que los soviéticos devolvieran el fuego evitando complicaciones.

Se pide el arresto de una banda de tahúres que opera en los barcos que hacen la travesía entre Miami y Cuba

Utiliza bellas mujeres como cebo. A un escritor sueco le timaron hace poco $2,500

MIAMI, Estado de La Florida, mayo 15. (AP).—Se han emitido órdenes, por la Policía local y las autoridades de Inmigración, para el arresto de Jean Miller, muchacha de 29 años, de Miami, Jack «Lazca» Lentz, de 39 años, llamado también Edmund Lainz, y Joseph H. Walsh, de 45 años, de Nueva York, denunciados por Gustave Guerring, escritor sueco, de 23 años, de haberle robado $2,500, durante una partida de baraja, a bordo del vapor «Florida».

Según las autoridades, la banda denunciada se dedica a escamotear a los turistas que viajan entre Miami y Cuba, manteniendo este negocio durante los tres últimos años. Forman parte de la gavilla mujeres bellas y jóvenes, que son empleadas como cebo para los incautos.

Según Guerring, valiéndose de fullas le ganaron $1,400 en las cartas y al protestar levantándose, le arrebataron otros $1,100 bajo intimidación. La Policía de Miami coopera con la de La Habana en la detención de estos pillos.

NO INFLUYO ITALIA SOBRE GUATEMALA

ROMA, mayo 15. (AP.)—Un alto funcionario fascista dijo que el comentario de que Italia había tratado de influenciar a Guatemala para que saliera de la S. de las N. es «idiota». La prensa celebra lo que ha resuelto el gobierno del general Ubico, consignando que esto «es una nueva prueba de las fallas de la entidad ginebrina».

EXIJA el SUPLEMENTO en ROTOGRABADO con esta EDICION

Entregado a Obras Públicas el nuevo parque de S. Clara

En el mismo se encuentra el monumento erigido hace años al Gral. José Miguel Gómez

SANTA CLARA, mayo 15.—Ante numeroso público que demostraba su inmenso júbilo, el contratista Francisco García entregó, hoy, a la Secretaría de Obras Públicas, representada por el Sr. René Echarte, hermano del secretario del ramo, ingeniero Jorge Luis Echarte, el hermoso parque construído frente al Palacio de Justicia, con el magnífico monumento que hace años erigió el pueblo villaclareño a su primer gobernador de la era republicana, mayor general José Miguel Gómez, asistiendo, además, el señor Eugenio E. Defais, también ingeniero, y el jefe de las Obras Públicas en esta provincia, Leopoldo Ramos.

También entregó el referido contratista la terraza donde se conserva el pedazo de pared que recuerda el lugar donde fueron fusilados varios patriotas, que está al costado del Palacio de Justicia. Ambos actos fueron amenizados por la Banda Municipal y asistieron, además de los ya citados, autoridades civiles y militares de la provincia y el municipio, hablando en nombre del secretario Echarte, el arquitecto Silvio Payrol, el doctor Alfredo Barrero, por los veteranos, y Evangelista Yanes, por el alcalde municipal.

El proyecto de construcciones abarca las calles anexas, el embellecimiento del Palacio de Justicia y el mencionado monumento.

Momentos después de lo ya relatado, el mismo contratista García entregó a Obras Públicas el edificio de la escuela pública «Finlay», que donó la benefactora Marta Abreu, el que ha sido reconstruído ahora por iniciativas de la delegación en esta ciudad de la Asociación de la Prensa de Cuba. Habló, en nombre del secretario de Obras Públicas, el arquitecto Payrol y el doctor Fariñas lo hizo en nombre del secretario de Educación, doctor Anaya Murillo.

El Hospital de Maternidad.—A las doce del día de mañana, sábado, (hoy) será la colocación de la primera piedra del edificio del Hospital de Maternidad Obrera, que será construído cerca del campo de aviación. Habrá representación del secretario del Trabajo, que ostentará el jefe de la Oficina Provincial, Bienvenido Martínez Montalván; también se llevará a cabo el cambio de domicilio de la referida oficina para la calle Eduardo Machado número 25, en esta ciudad.—**Armando Machado**, corresponsal.

Pide Loret de Mola en un proyecto de ley que se prohiba a los municipios crear tasas que encarezcan la carne

Un grupo de Senadores trata de que las proposiciones sobre amnistía se discutan en una sesión extraordinaria si no se tratan antes del miércoles de la próxima semana

A las proposiciones de ley presentadas en estos últimos días a la Alta Cámara y que han sido incluídas en la orden del día de la sesión ordinaria del lunes, tenemos que agregar hoy las siguientes: una del senador Loret de Mola prohibiendo que los Municipios establezcan impuestos que graven la entrada de carnes destinadas al consumo público; dos del senador Pedraza: solicitando un crédito de 100.000 pesos, con cargo a los fondos de la Secretaría de Obras Públicas u otros no afectos a otras obligaciones, para continuar y reparar distintas carreteras y calles de la provincia de Santa Clara, y presentando una enmienda a la proposición de ley de amnistía del senador Vasconcelos, a fin de que quede redactado su primer artículo de la siguiente manera: «Se concederá amnistía total a los acusados o culpables de los delitos o faltas, **cometidos después del 12 de agosto de 1933**, comprendidos en los títulos II y III y capítulos 1, 2, 3, 4, 5, 6 y 7 del título VII, y títulos X y XIV del libro segundo del Código Penal; y otra del senador Campanería dividiendo el Juzgado de Primera Instancia e Instrucción de Cárdenas.

CONSTITUIDA LA COMISION DE LEGISLACION ELECTORAL

Ayer tarde quedó constituída la comisión de Legislación Electoral del Senado de la República, siendo designado secretario de la misma el senador Wilfredo Albanés.

A SESION EXTRAORDINARIA

De acuerdo con nuestras noticias, un grupo de senadores trata que las proposiciones de ley sobre amnistía sean discutidas en una sesión extraordinaria, en la entrante semana, si no se llevan a las ordinarias del lunes, martes o miércoles próximos por no haber sido dictaminadas aún por la comisión de Códigos.

Actos culturales que se celebrarán hoy

Sociedad Italo Cubana de Cultura: a las seis de la tarde, conferencia del doctor Adolfo de Aragón, profesor de Lengua y Literatura Latinas de la Universidad de La Habana, sobre el género dramático en Roma antes del Siglo de Augusto. Será presentado el conferencista por el doctor Aurelio Boza Masvidal, también profesor de la Universidad.

Salón de Actos del Hotel Nacional: a las cinco de la tarde, homenaje a la memoria del gran educador doctor Arturo Echemendía en el segundo aniversario de su fallecimiento. Hablarán la señora Dulce María Borrero y los doctores José Russinyol, Alfredo M. Aguayo y Medardo Vitier, y habrá números de música y canto.

Lyceum: a las seis de la tarde, conferencia del ingeniero Emilio de Soto, profesor de la Universidad de La Habana, sobre arquitectura soviética.

CONFERENCIA SUSPENDIDA.—Federación de doctores en Ciencias y Letras: a las cinco de la tarde, conferencia del doctor Roberto Agramonte sobre la sociedad y márgenes geográficos.

Esta conferencia ha sido suspendida. Oportunamente daremos a conocer la fecha de su celebración.

ACTOS CULTURALES PARA MAÑANA DOMINGO.—Círculo de Amigos de la Cultura Francesa: a las diez y media de la mañana, conferencia del señor Gordón Ordas, Embajador de España.

Lleva por título «El yo y su ambiente».

La directiva del Círculo invita a dicho acto a los intelectuales cubanos, a los directores de las sociedades españolas y a la prensa.

Asociación Estudiantil Instituto Cuba: a las ocho y media de la noche, velada cultural conmemorativa 4º aniversario de la República. Hablarán en dicho acto los doctores Emilio Gaspar Rodríguez, Secretario del Trabajo, Fernando Sirgo, Jefe de Despacho del Senado de la República y profesor de la Escuela de Artes y Oficios, y Medardo Vitier, Superintendente General de la Segunda Enseñanza.

El Presidente del Congreso asistirá también al banquete

Justo Luis del Pozo fué invitado personalmente por el Senador J. M. Casanova

El senador por Oriente señor José Manuel Casanova visitó ayer al Presidente del Congreso señor Justo Luis del Pozo para invitarlo personalmente al banquete que ofrecerá esta noche en el hotel «Nacional» al doctor Carlos Márquez Sterling, Presidente de la Cámara de Representantes.

El senador Casanova, según manifestó a los periodistas, ha querido hacer objeto de esa especial distinción al Presidente del Senado, invitado de honor en dicho acto, para demostrarle de ese modo la profunda estimación que le merece como cabeza suprema de la rama legislativa a la cual pertenece, y también sus simpatías como compañero de tareas y como amigo personal.

El señor del Pozo se mostró cordialmente agradecido a esa deferencia, prometiendo asistir al referido banquete, tanto por celebrarse en agasajo del doctor Carlos Márquez Sterling, como por venir la invitación del senador Casanova, a quien estima sinceramente.

Dos muertos y 39 heridos en motines en la Palestina

Jaffa se halla convertida en un verdadero campamento rodeada por una alambrada

JERUSALEN, mayo 15. (AP).—La situación general de Palestina se está agravando para la Gran Bretaña, aunque las informaciones oficiales pretenden tomar un tono optimista: la policía británica, empero, ha emprendido una ruda campaña contra los nacionalistas árabes. En un choque ocurrido hoy, hubo dos muertos y 39 heridos. Los mahometanos han iniciado una campaña de resistencia cívica en todo el país. Jaffa se ha convertido en un verdadero campamento, rodeada por una alambrada. Los cerros de combate cuidan el orden.

NUEVO GOBIERNO POLACO CONSTITUIDO CON VARIOS ELEMENTOS DEL ANTERIOR

VARSOVIA, mayo 15. (AP)—El general Felicyan Slawgo-Skladowski ha constituído un nuevo gabinete con varios ministros del anterior que acaba de dimitir. En el ministerio y en el mismo puesto sigue el coronel Beck. Skladowski fué uno de los más activos colaboradores de Piksudski. Tendrá que resolver gravísimos problemas obreros y la cuestión racista.

UNA VELADA EN MEMORIA DE SANCHEZ GALARRAGA

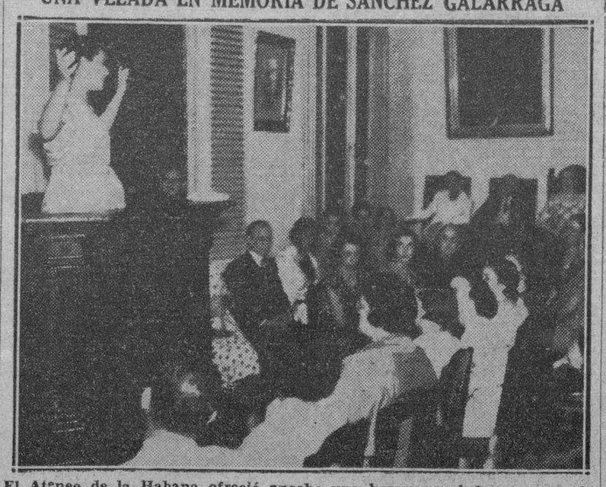

El Ateneo de la Habana ofreció anoche una hermosa velada en memoria del gran poeta cubano, recientemente fallecido, Gustavo Sánchez Galarraga. Fué un acto solemne dentro de su sencillez, en el que se exaltó la personalidad del bardo exquisito que nos dejara tantas páginas de poesías primorosas. En el grabado puede verse a la señorita Blanca Donico cuando dirigía desde la tribuna la palabra al selecto auditorio que asistió al acto.

LA COLONIA ESPAÑOLA DE SANTIAGO DE CUBA HONRA AL DIRECTOR DEL «DIARIO»

Los señores Enrique Costa Caballe y José Rodríguez Martínez, presidente y secretario general, respectivamente, del Centro de la Colonia Española de Santiago de Cuba, en carta a nuestro Director, Dr. José I. Rivero, se sirven comunicarle que en Asamblea General de Asociados efectuada el pasado día 10, se tomó por unanimidad el acuerdo de designarlo Socio de Honor de aquella institución «como testimonio de sincero agradecimiento por las campañas sostenidas con su pluma viril en los múltiples problemas hispanos en esta República, con la que tan hermanados todos nos sentimos.»

No sabemos cómo agradecer el alto honor que sociedad tan prestigiosa y culta como el Centro de la Colonia Española de la capital de Oriente, dispensa a nuestro Director, máxime cuando éste estima que no merecen tales privilegios los que simplemente han cumplido con su deber al defender causas nobles y justas.

La Unión Social Económica de Cuba formula preguntas sobre el plan de seguros sociales a todas sus afiliadas

Tomó posesión de su cargo el quinto Vicepresidente señor Julio Blanco Herrera. El Comité Ejecutivo se reunirá el viernes, día 29, para continuar sus labores

En la tarde de ayer se reunió el Comité Ejecutivo de la Unión Social-Económica de Cuba bajo la presidencia del señor José Manuel Casanova.

Se dió posesión del cargo de Quinto Vice Presidente de la «USEC» al señor Julio Blanco Herrera, pronunciando el señor Presidente, con tal motivo, sentidas frases de bienvenida y expresando su satisfacción y la de sus compañeros del Comité por contarlo en el seno del mismo. Fueron muy aplaudidas las frases del señor Casanova.

Hicieron también uso de la palabra el doctor Ramón J. Martínez y el señor Antonio Antón, exteriorizando la simpatía con que veían el ingreso en el Comité del señor Blanco Herrera, quien correspondió expresando que agradecía las frases y elogios que se le dirigían.

Entre otros acuerdos de índole interior se adoptó el de dirigir una comunicación a las Corporaciones afiliadas a la «USEC», haciéndoles las siguientes preguntas:

1.—¿Considera esa Corporación que en la Comisión a que se refiere el proyecto han de estar debidamente representadas las clases que tengan que contribuír a los distintos Seguros sociales?

2.—¿Considera esa Corporación que los fondos recaudados deben de estar administrados por Juntas integradas por esas clases contribuyentes, intervenidas y fiscalizadas esas Juntas por el Estado?

3.—¿Considera esa Corporación que la Comisión a la cual se refiere el Proyecto, en caso que estén en ella representadas las clases a las cuales se refiere la primera pregunta, no debe estar compelida a seguir la pauta que le señalan las bases del proyecto, sino que debe otorgársele libertad para que la siga o, prescindiendo de ella, proponga medios propios para conseguir la finalidad que se persigue?

El Comité Ejecutivo de la «USEC» se reunirá el viernes 29 del presente mes, para conocer las informaciones que rendirán a este efecto las distintas Corporaciones afiliadas.

Lea ¡ALERTA! al mediodía. Un periódico al alcance de todas las mentes y todos los bolsillos

F.C.D. 2016

EN TODA LA REPUBLICA SE PROTESTARA EL DIA 30 CONTRA LA VIGENCIA DE LOS DECRETOS 750 Y 773

Se pide a la Cámara la creación de una junta encargada de examinar las deudas contraídas por la República

También se ha pedido el aumento de las comisiones de carácter permanente camerales, agregando la de radio, la de leche y sus derivados y la de carbón y madera

Ayer, a última hora, fueron presentados a la Cámara de Representantes los siguientes asuntos:

De Jesús Portocarrero, una moción cuya parte dispositiva dice lo siguiente:

Primero: Se designa una Comisión integrada por veinticinco representantes, para que, en un plazo de seis meses, contados a partir de la fecha de la aprobación de este acuerdo, proceda a examinar y calificar las deudas públicas que graviten sobre el Estado cubano, a consecuencia de empréstitos, financiamientos u obligaciones derivados de los planes y obras realizados desde el 20 de mayo de 1925 hasta el 12 de agosto de 1933, y emita el dictamen oportuno.

Segundo: La comisión escuchará durante los dos meses siguientes a su constitución a las entidades interesadas.

Tercero: Igualmente la Comisión podrá solicitar cuantos datos fueren precisos para la mejor realización de sus funciones, y recabar el concurso de las personas o entidades que tenga a bien.

CREDITO DE 60 MIL PESOS.—El representante por Matanzas, Héctor Pagés, presentó una proposición en la que solicita la concesión de un crédito de sesenta mil pesos (60,000), con cargo a las rentas públicas del actual año fiscal o en su defecto con cargo a los fondos del Tesoro, no afectos a otras obligaciones, para reforzar la consignación que figura en el capítulo VI, artículo único, «Personal temporero», «Para funcionarios suplentes e interinos y casos de doble paga», del presupuesto vigente del presente año fiscal de 1935 a 1936, correspondiente al Poder Judicial y puedan con ello ser atendidas las obligaciones pendientes de pago por este concepto.

DIVISION DE UN JUZGADO.—El congresista Giberga Touzet llevó un proyecto redactado en la siguiente forma:

Se divide el actual juzgado de Primera Instancia e Instrucción de la ciudad de Cárdenas, en uno de Primera Instancia y otro de Instrucción, quedando el que funciona en la actualidad como de Primera Instancia con el mismo personal que lo desempeña, e igual categoría y dotación con que figura en los presupuestos nacionales; y el que se crea, de Instrucción, tendrá la misma categoría, personal y dotación.

AUMENTO DE COMISIONES.—En relación con las modificaciones del reglamento de la Cámara, el señor Blanco Maceira ha pedido el aumento de las comisiones permanentes con las siguientes:

De Leche y sus derivados.
De Radio.
De Carbón y Maderas.

UN JUZGADO CORRECCIONAL.—Martínez Méndez presentó esta proposición:

Artículo I: Se crea el juzgado Correccional en el partido judicial de Holguín, en la provincia de Oriente, que se separa del juzgado Municipal de la misma ciudad, al que está anexo con categoría de segunda clase y, por lo tanto, con todo el personal necesario para el funcionamiento del mismo.

Artículo II: El Poder Ejecutivo de la República, queda autorizado para nombrar libremente a los funcionarios y demás empleados subalternos que dé origen la presente ley.

Artículo III: Se concede un crédito de mil pesos por una sola vez, para los gastos de instalación y mobiliario del juzgado Correccional de Holguín.

Artículo IV: Las sumas necesarias para el pago del personal, alquiler y material que motiva esta ley, se tomarán de los fondos disponibles del Tesoro, hasta que sean incluídos en el presupuesto fijo del Poder Judicial.

UNA CARRETERA.—Antonio Iglesias ha presentado la siguiente proposición:

Concediendo un crédito de 47 mil pesos, con cargo a las rentas públicas del próximo año fiscal, o en su defecto con cargo a los fondos no afectos a otras obligaciones del Tesoro Nacional, para la construcción de una carretera que habrá de unir al poblado de Santa Lucía, barrio del mismo nombre, provincia de Santa Clara, con el pueblo de Cabaiguán, a que política, administrativa y territorialmente pertenece.

ARMONIAS

CULTURA MUNICIPAL

LEAMOS hoy un panorama de la nueva organización del Departamento Municipal de Cultura, puesta en vigor por el alcalde Dr. Beruff Mendieta como producto de una colaboración suya con el Dr. Gustavo Gutiérrez y conmigo, y que ahora toca llevar a la práctica, y posiblemente mejorarla, a un hombre inteligente, culto, dinámico y dotado de carácter: mi buen amigo el doctor Esteban de Varona, a quien ayer tuve el gusto de entregar el cargo.

Como iré puntualizando a medida que yo explique el sentido, el alcance y el «modus operandi» de cada Sección, algunos de estos servicios están destinados a una realización inmediata, mientras que otros deberán ser objeto de investigaciones y estudios para que rijan definitivamente en el próximo año económico. Para todos se han tomado en cuenta las posibilidades presentes y futuras del Tesoro Municipal y la colaboración, en muchos casos gratuita, de diversos elementos culturales, entre los que más se destacan en nuestra vida privada.

* * *

El Departamento Municipal de Cultura consta hoy de una Jefatura del Departamento, una Jefatura del Despacho (creación), una Sección de Escuelas (creación), una Sección de Enseñanza Musical (creación), una Sección de Divulgación Musical (creación), una Sección de Bibliotecas (creación), una Sección de Cultura Física y Deportes (creación), y una Sección de Publicidad, que también ha sido creada por la nueva Administración Municipal.

La Sección de Escuelas comprende dos negociados: uno de Educación Intelectual y Manual, encargado de las escuelas «Romualdo de la Cuesta» y «General José Miguel Gómez», ambas existentes, y de los siguientes servicios—por lo menos—que se proyecta crear:

Una Escuela de Analfabetos para mujeres y hombres. Una Escuela de Semianalfabetos para mujeres y hombres. Una Escuela de Perfeccionamiento para mujeres. Una Escuela de Perfeccionamiento para hombres.

El otro negociado de la Sección de Escuelas, es el de Educación Artística, y tiene a su cargo la Escuela de Arte Libre (por crear), y la enseñanza de artes aplicadas en las otras escuelas municipales. También es incumbencia de la Sección de Escuelas, la organización y el servicio de Misiones Culturales en colaboración con las otras secciones del Departamento de Cultura y con cualquier otro departamento de la Administración Municipal.

La Sección de Enseñanza Musical tiene a su cargo la Academia de Música, y en ella la enseñanza de Música, Instrumentos, Canto, Declamación, Baile y lo demás que pudiera encomendársele.

La Sección de Divulgación Musical se encarga de la Banda de Música y de los Coros Populares y la Gran Orquesta de la Habana, que deben ser creados, así como de todo otro servicio en divulgación musical que se le asigne.

La Sección de Espectáculos cuidará del régimen de los espectáculos que organice el Municipio en los géneros de Teatro, Cine, Deportes, Baile y Canto al aire libre, y en los demás que le fueren asignados. Asimismo cuidará de lo concerniente a los espectáculos públicos que actualmente regula, y lo hará en la forma y extensión que le fueren prescriptas.

La Sección de Bibliotecas tiene a su cargo la existente Biblioteca Municipal, las otras bibliotecas fijas y las Salas de Lecturas y Conferencias que se establezcan en diferentes distritos del Municipio, las Bibliotecas Circulantes, las Bibliotecas Infantiles y cualquier otro servicio de semejante índole que se le encomendare.

La Sección de Cultura Física y Deportes rige el Balneario Marítimo Municipal del Vedado, establecerá y atenderá el servicio de deportes pertinentes al mismo, los campos deportivos, las palestras de educación física, el stadium y cuantos servicios de su especialidad se le encomendaren.

La Sección de Publicidad tiene a su cargo los negociados de Prensa y Radiofonía.

Incumbe al Negociado de Prensa la exégesis de la actuación de la Alcaldía, la edición del Boletín Municipal y la divulgación cultural, que comprende la edición de la «Revista de La Habana», de los trabajos del Historiador de La Habana, de las diversas conferencias, ensayos, monografías y cuanto servicio de prensa se le asignare.

Corresponde al Negociado de Radiofonía también la exégesis de la actuación del señor Alcalde, la enseñanza de materias de inmediata utililidad social, y la divulgación cultural por medio de conferencias, conciertos, recitaciones y cuantos servicios radiofónicos se le encomienden.

El cargo de Historiador de La Habana, comprendido hasta ahora en el Despacho del Alcalde, queda incorporado a la Jefatura del Departamento de Cultura.

Todos los cargos, servicios y créditos comprendidos en esta reorganización, se han declarado incorporados al Departamento de Cultura, aunque hasta ahora figurasen en otros departamentos de la Administración Municipal.

Mañana entraremos en el estudio razonado de las funciones que se asignan a cada una de estas secciones de este nuevo Departamento municipal.

Gustavo E. URRUTIA.

DESAPARECIO DE UN MODO EXTRAÑO UN VENDEDOR DE BILLETES DE LA LOTERIA

Caridad González Jiménez, vecina de Revillagigedo 114, dió cuenta a la Policía, que el lunes, día 27, salió de su casa para vender billetes por los repartos, su marido Florencio Lorenzo Velázquez, el cual no ha regresado, por lo que teme le pueda haber ocurrido alguna desgracia.

LAS RECAUDACIONES. — Según los datos facilitados por la Dirección General de Contabilidad, las recaudaciones por todos conceptos el día 13 de mayo ascendieron a $203,650.32. Hasta esa fecha han sido ingresados en la Tesorería General, por recaudaciones del presente ejercicio económico, $57.067,608.57.

PROHIBIDAS LA CAZA Y LA PESCA EN LA CIENAGA DE ZAPATA

SE ADOPTA ESTA MEDIDA PARA EVITAR LA EXTINCION DE LAS AVES Y ANIMALES SILVESTRES

En el decreto promulgado al efecto se declara esa zona de refugio nacional de caza y pesca. Agricultura se encargará de dictar las medidas pertinentes en seguida

Con el objeto de evitar que puedan extinguirse en Cuba los distintos peces, aves y animales silvestres que integran nuestra fauna y que van desapareciendo debido a la caza sin límites que se había venido haciendo de ellos y de acuerdo con el Decreto Ley número 753, que autoriza al Ejecutivo para crear reservas forestales, el Secretario de Agricultura ha puesto a la firma del señor Presidente de la República, un decreto por el cual se convierte en refugio nacional de pesca y caza toda la Ciénaga de Zapata.

El texto del citado decreto dice:

POR CUANTO: El Decreto-Ley número 753 de 24 de Mayo de 1923, en su artículo 29, autoriza al Poder Ejecutivo para crear reservas forestales en las seis provincias, señalando en la de Santa Clara, como zona adecuada para ello los lugares pantanosos de la península y Ciénaga de Zapata, a fin de que en tales reservas se puedan refugiar y reproducir la avifauna silvestre y en sus cursos de aguas dulces se multipliquen los peces útiles para su distribución después en el resto de la nación.

POR CUANTO: El Decreto-Ley número 681 de 21 de Marzo último, en sus artículos tercero y cuarto dispone que la Secretaría de Agricultura llevará a cabo la construcción, en lugares adecuados, de estaciones y laboratorios de piscicultura artificial para repoblar con alevines de agua dulce las lagunas y ríos del país, ordenando, además, que en los parques forestales se establezcan refugios para la fauna y avifauna silvestre, quedando en ellos prohibido en absoluto la caza y recolección de pichones o animales jóvenes.

POR TANTO: De acuerdo con las facultades otorgadas a este Ejecutivo y a propuesta del Secretario de Agricultura,

RESUELVO:

PRIMERO: Declarar refugio nacional de pesca y caza toda la Ciénaga de Zapata, tanto en la existente en la península de este nombre que comienza en la desembocadura del río Hatiguanico, como la que continúa próxima a la bahía de Cochinos, por la Laguna del Tesoro y llega por Yaguaramas a las proximidades de la Bahía de Cienfuegos, en sus dos costaneras norte y sur y en toda la superficie pantanosa incluída dentro de la mencionada Ciénaga.

SEGUNDO: Prohibir terminantemente la pesca en estas aguas, así como la caza de toda clase de aves y animales silvestres, autorizando al Secretario de Agricultura para dictar las medidas adecuadas al cumplimiento de estos preceptos, e imponiendo a los infractores las penalidades señaladas en el artículo XVI del Decreto-Ley número 787 sobre la pesca fluvial, de cuatro de Abril del corriente año y las que indican los artículos 45, 46, 48 y 53 de la Ley de Caza de 1909 en la forma definitiva que les dió la Ley de 28 de Junio de 1928.

TERCERO: Prohibir, también, en lo absoluto matar y apresar en este refugio nacional las aves y animales silvestres, así como destruir sus nidos y capturar sus pichones, con las penalidades anteriormente mencionadas que aplicará la Secretaría de Agricultura, con el fin de que en este santuario de la fauna nacional se reproduzcan las especies indígenas, tanto de peces como de mamíferos y aves.

CUARTO: Autorizar a la Secretaría de Agricultura para que de acuerdo con la Secretaría de Defensa se designe por el Estado Mayor del Ejército Constitucional a un sargento como delegado suyo en dicho lugar para vigilar el cumplimiento de estas disposiciones y cumplir las órdenes que le dicte la Secretaría en defensa de la fauna y de los montes públicos existentes en este lugar; atendiendo a los gastos que origine este servicio con cargo al fondo especial establecido por Decreto-Ley 681 de 21 de Marzo último.

Dado en el Palacio de la Presidencia, en la Habana.

José L. García Baylleres,
Secretario de Agricultura.
José A. Barnet.
Presidente de la República.

Anuncia un hombre que vendrá a matar al policía E. Cejas

Como se trata de un caso grave, lo denunció para que se investigue y se castigue

El vigilante 487, Emilio Cejas, perteneciente a la Segunda Estación y vecino de Luz 31, en la Víbora, dió cuenta a las autoridades que encontrándose ayer parado en la puerta de la mencionada Estación policíaca, fué informado por un individuo, que Pedro Martínez, residente en la finca «Capetillo», en San Cristóbal, Pinar del Río, había dicho públicamente que embarcaría para la Habana, con el propósito de darle muerte, donde quiera que lo encontrase.

Cree el vigilante Cejas que esa actitud de Martínez obedezca a que él lleva relaciones con una hermana del acusado nombrada Virginia Martínez Fleitas, que reside en dicha finca y la cual hace días se envenenó.

Como lo expuesto por Martínez es constitutivo de un delito de amenazas de muerte, hace la presente denuncia.

La comisión de los consumidores está ya en plena acción

Felicita a un edil por sus gestiones en favor de que la matanza de reses sea libre

Sr. Director de DIARIO DE LA MARINA,
Ciudad.
Muy señor nuestro:

Rogamos a Vd. nos dé cabida en su leído diario al escrito que acompañamos y que va dirigido al señor Cossío del Pino.

A la vez le comunicamos nuestro agradecimiento por la atención dispensada a los distintos avisos que con anterioridad hemos enviado a ese periódico.

De Vd. atte.,
La Comisión Organizadora de la Asociación de Consumidores.

Habana, mayo 14 de 1936.
Sr. Cossío del Pino,
Ciudad.
Señor:

Los abajos firmantes, miembros de la Comisión Organizadora de la Asociación de Consumidores, labor que estamos realizando sin interés particular de ninguna especie y sí sólo en beneficio de todos los núcleos pobres de la población, cuya vida se ha hecho más difícil en estos últimos tiempos a causa de los innumerables impuestos que pesan sobre los artículos de imprescindible necesidad y por el afán desmedido de los propietarios de inmuebles, que sin razones de peso, han aumentado considerablemente el alquiler de sus casas, así como los diversos monopolios que lucran a costa de la salud del pueblo, queremos hacer llegar a usted nuestra más sincera felicitación por la encomiable labor que en el Ayuntamiento habanero está usted llevando a cabo en beneficio de esos núcleos pobres de la población.

Particularmente queremos referirnos a la moción presentada por usted en el Ayuntamiento, encaminada a que la matanza de reses sea libre impidiendo con ello la existencia del Trust de la Carne y facilitando además que su precio se mantenga al alcance de los de menos poder adquisitivo. Hemos oído, además, que se orienta Vd. a hacer oir su voz para combatir todos los monopolios que ahogan a nuestra población, especialmente contra los del Café y el Pan, artículos ambos que en forma perjudicial para la salud se expenden al público.

Por todo ello repetimos a usted nuestra más cálida felicitación por la labor realizada y le instamos a que continúe en su cívica campaña en favor de la población.

De Vd. atte.
Comisión Organizadora de la Asociación de Consumidores: José Gil, A. Berre, R. López, Rosalía Hernández, Aurelio Padrón, O. Vela Gómez, Francisco Pérez y V. Peraza.

SOBRE UNAS DENUNCIAS.—El procurador José Estévez Sardiñas, que tiene presentado gran número de denuncias de fincas que dice ser propiedad del Estado, y son usufructuadas por particulares, ha dirigido un nuevo escrito al Secretario de Hacienda, solicitando sea activada la tramitación a la Secretaría de Justicia, para que a su vez la pase al Fiscal del Supremo, de cada una de sus denuncias presentadas sobre las fincas «Manita», «Gloria y Triunfo», en Mayarí; y «Tierra Graciadas» y «Cortadera de Silva», en Santiago de Cuba.

Lea ¡ALERTA! al mediodía. Un periódico al alcance de todas las mentes y todos los bolsillos

Peregrinación a la tumba del general E. Núñez el día 19

Los veteranos, inconformes con el censo acordado por el Consejo de Secretarios

El 19 de los corrientes se cumple un año más de la caída de este gran libertador y ex presidente del Consejo Nacional de Veteranos; este día se recordará a este ilustre compañero concurriendo ante su tumba sus familiares, amigos y compañeros de la guerra. El Consejo Nacional de Veteranos, que preside actualmente el coronel Cosme de la Torriente, ruega a los libertadores que concurran ese día al Cementerio de Colón, donde tendrá lugar dicho piadoso acto.

EN SESION PERMANENTE.—Los veteranos de la Independencia, en defensa de sus legítimos derechos y de conformidad con las leyes de la República, laboran constantemente en favor de todos los problemas a que en justicia ellos tienen derecho.

A los efectos de poner en conocimiento de sus miembros lo actuado por la Junta de Directores de la institución y su presidente se reunieron en sesión extraordinaria para protestar el decreto-ley número 812, referente al Censo de Veteranos, valiéndose para ello de todos los medios que las leyes de la República ponen en sus manos. Son partidarios de ese Censo pero en la forma aprobada por el Consejo de Estado, y no por la que le impartiera el Consejo de Secretarios.

La comisión nombrada para gestionar estos asuntos, y de acuerdo con el memorándum presentado al presidente actual de la República, doctor José A. Barnet, compuesto de quince puntos, que han sido publicados en la prensa, ha comenzado sus labores y hasta el presente han resultado satisfactorias.

El presidente de la República ha suspendido temporalmente los trámites de ese decreto. Han visitado al vicepresidente de la República, su compañero el coronel Federico Laredo Brú. Tan pronto mejore de sus dolencias el doctor Miguel Mariano Gómez, presidente electo, recibirá a esa comisión. Seguirá en sus gestiones ante el Congreso de la República.

Tan pronto esa comisión termine todas estas actuaciones iniciatorias de su misión, reunirá nuevamente a Consejo Nacional para informarle del resultado de las mismas.

Los fundadores de la República se muestran optimistas en relación con el futuro de Cuba y muy agradecidos de la prensa cubana.

EL TEAM DE TIRADORES DE LA POLICIA DE MIAMI

Hoy, sábado, a las diez y media de la mañana, arribará a la Habana, a bordo del avión regular de Miami, el famoso team de tiradores de revólver de la Policía de Miami, que ocupa el segundo lugar en los Estados Unidos, para competir con el team civil cubano de la Asociación Nacional de Tiro. Con el team policíaco vendrá el Jefe de la Administración Municipal de Miami, Mr. Kely y el Jefe de la Policía de la propia ciudad, capitán J. McCarthy.

Estas competencias, tan felizmente llevadas a cabo, la primera en Miami con el team cubano, que fué honrosamente derrotado, y esta segunda, que se celebrará mañana, domingo 17, en terrenos del Casino Deportivo de la Habana han sido auspiciadas por el Alcalde de la Habana, doctor Beruff Mendieta, por medio de la Comisión Municipal de Turismo, que con tanto entusiasmo comienza sus trabajos de propaganda a favor de Cuba.

Al muelle de la Pan American Airways acudirán a recibir al team sus competidores cubanos, funcionarios del Municipio de la Habana, oficiales de la Policía Nacional y miembros de la Asociación Nacional de Tiro. El Alcalde de la Habana los declarará huéspedes de honor durante todo el tiempo que dure su estancia en la capital cubana, en correspondencia a las atenciones tenidas en Miami con el team cubano.

EL EX-GOBERNADOR DE LA HABANA, BARRERAS, TIENE PENSION COMO LIBERTADOR

La Comisión Revisora de Pensiones a Veteranos de la Independencia ha resuelto en su última sesión, celebrada el día 12 de mayo, distintos expedientes concediendo pensión a veteranos y familiares, habiendo quedado incluído entre ellos el comandante Alberto Barreras Fernández, exgobernador provincial de la Habana, y ultimamente senador por esta provincia, que ha sido pensionado con el grado de comandante del ejército libertador, e incluído el el registro correspondiente.

Los otros expedientes resueltos en la misma sesión fueron: soldados Aniceto Rodríguez; José Puga Rodríguez; Ramón Lincoln Rivero Rodríguez; Urbano de la C. Tamayo Aguilera. Juan Ramón Hernández de la Peña y Margarita Pérez de la Vega; cabo Manuel Brizuela Valdés; alférez Carlos Díaz Labrada; teniente Virgilio Cruz Lachicot y a Catalina Reyes Machado y María V. Rivera Alcolea, como familiares de soldados.

Los empleados públicos se dirigen al Presidente electo en demanda de que se les pague un mes de atrasos

Recuerdan que los haberes atrasados representaron para todos ellos muchas calamidades y sacrificios. Creen que la fiesta de la patria sería ideal para dicha concesión

La Habana, mayo 14 de 1936.
Dr. José I. Rivero, Director de DIARIO DE LA MARINA.
Habana.
Muy señor mío:

Adjunto tengo el gusto de remitir a Ud. el escrito-petición que con fecha 8 de los corrientes y suscrito por más de quinientas firmas de empleados públicos, hubo de dirigírsele al Dr. Miguel Mariano Gómez, electo Presidente de nuestra República.

Al propio tiempo por este medio, suplicamos a Ud., nos preste su valiosa cooperación, a fin de que por el periódico de su digna dirección sea publicado el adjunto escrito-petición, para general conocimiento y, que con la gentileza que le caracteriza nos presten su decidido apoyo para ver si logramos el pago de una de las mensualidades atrasadas que se nos deben, por ser de justicia.

Con gracias anticipadas quedamos de Ud., con la mayor consideración y respeto,

Por la Comisión,
Zoilo RODRIGUEZ,
Presidente.

Sr. Dr. Miguel Mariano Gómez,
Presidente electo de la República de Cuba.
Habana.

Los que suscriben, empleados públicos, respetuosamente hacemos llegar a Ud., por este medio, nuestra más sincera felicitación por su exaltación a la Primera Magistratura de nuestra República y a la que con decidido apoyo supimos cooperar hasta obtener el éxito que para bien de Cuba todos esperábamos.

Hon. Sr. Presidente: conociendo sus grandes dotes de altruísmo y su decidida tenacidad en todo lo que es de justicia, venimos por el presente a rogar a usted, para que influya con el actual Gobierno Provisional, a fin de que a los empleados públicos se nos pague una mensualidad de las atrasadas, toda vez que desde hace año y medio se nos pagó una de ellas.

Esperamos, Sr. Presidente, que teniendo en cuenta que ese dinero lo ganamos a fuerza de sacrificios de nuestros hijos, madres y esposas, pues teníamos que diariamente concurrir a nuestro trabajo, careciendo nuestras familias hasta de los alimentos más perentorios, teniendo inclusive que hacer nuestra ruta diaria a la Oficina a pie, por lejos que viviésemos.

Por todo lo anteriormente expuesto y con la gentileza que le caracteriza, no dudamos que atienda esta petición que le hacemos, con el objeto de conseguir del actual Gobierno, que para el 20 de mayo, fecha memorable y en la que Ud., irá a ocupar, al igual que lo hiciera su inolvidable padre, la Presidencia de nuestra República, atenderá lo que con justicia pedimos, o séase el pago de una de las mensualidades atrasadas a los empleados públicos.

Con toda la distinción que se merece, quedamos muy respetuosamente de usted,

Por la Comisión,
(f.) **Zoilo Rodríguez**, Presidente.
(f.) **José Hernández**, Secretario.
La Habana, Mayo 8 de 1936.

Cree el inspector de la Judicial Gayoso, que Ismael Pérez Martínez fué víctima de una mano criminal

Ante el Tribunal Supremo se celebró la vista de los recursos establecidos contra tres penas de muerte que impuso la Audiencia camagüeyana por delito de asesinato

Toda la sesión del juicio oral del proceso seguido contra Ricardo Dávila y varios acusados por la muerte del Procurador e Inspector Electoral señor Ismael Pérez Martínez, que se ventila por la Sala Primera de lo Criminal de la Audiencia, la consumió la declaración del Inspector Jefe del Personal de la Policía Judicial, recientemente ascendido, señor Antonio Gayoso Cárdenas, quien ratificó su informe rendido en el sumario en el que, estimando que la muerte de Pérez Martínez fué asesinato y nunca suicidio, expuso que Ricardo Dávila Orta fué el autor material del hecho, junto con otro más, que pudiera ser el acusado Otilio Ferreiro, afirmando categóricamente que Ricardo Cabañas, así como Enrique Varona, no estaban en el Ayuntamiento cuando la tragedia, y que la actuación del también acusado Miguel Albarrán fué para separar a Dávila y a Pérez Martínez, una vez que aquél dió una bofetada a éste, agregando que, a pesar de haberse terminado la cuestión, momentáneamente, Dávila recomenzó la agresión a puñetazos y golpes contra Pérez Martínez, hasta lograr arrojarlo por el balcón que da a la Plaza de Armas, matándolo, todo ello por la pugna existente entonces entre las tendencias Belt-Beruff Mendieta, y estimar que Pérez Martínez, a pesar de habérsele dado un puesto de $50.00 había traicionado a Belt del que, terminó diciendo, Dávila era una de las columnas poderosas.

LA MUERTE DEL ADMINISTRADOR DE LOS FF. CC. CONSOLIDADOS.—Conforme estaba anunciado, ayer se celebró, ante el Tribunal Supremo de Justicia, la vista del recurso de casación, interpuesto por Aurelio y Orlando Varona Lastre, Argelio Lastre y Salgueiro y Manuel Fernández González, condenados, los tres primeros a pena de muerte y el último a seis años y un día, como encubridor del propio hecho en el que resultó muerto el señor José Manuel Romero Viamontes, Administrador-Auxiliar de los Ferrocarriles Consolidades de Cuba ,en Camagüey.

Muy interesante resultó el acto, informando, en primer término la doctora Ana Teresa Porro, distinguida letrada de Camagüey, en representación del condenado Manuel Fernández González. Combatió la sentencia por infracción de ley, haciendo resaltar que, condenado su representado como encubridor en los propios Resultando Probados, se afirma que éste reparó en su condición de mecánico, el automóvil que sirvió para realizar el hecho y que después de repararlo paseó en él mismo por toda la ciudad de Camagüey, llevándolo más tarde el poblado de Florida, y atinadamente señaló la letrada que de ser ciertos estos hechos como se dice en la sentencia lo que hubo fué un acto de exhibición y jamás de encubrimiento, ya que encubrir significa ocultar y lo que se hizo fué exhibir el objeto.

Acto seguido informó el letrado Angel Alberto Giraudy, quien con palabras fáciles, y demostrando una vez más sus profundos conocimientos en todas las ramas del derecho impugnó la sentencia dictada por la Audiencia de Camagüey a nombre de Aurelio y Orlando Varona y Lastre y de Argelio Lastre Salgueiro, condenados los tres a pena de muerte.

El Presidente de la Audiencia camagüeyana —según la tesis del Dr. Giraudy— debió integrar el Tribunal de cinoc Magistrados que juzgó a los reos, pues la facultad que tienen esos funcionarios para cubrir los cargos de Magistrados con Magistrados de otras Audiencias está condicionado al hecho de que en el territorio de su distrito no haya Magistrados ni Jueces suficiente, y ello no ocurre cuando como en este caso actuaba como tal el Presidente de aquella Audiencia el que lo es en propiedad, cuya condición de Magistrado le obligaba a integrar el Tribunal, y que en el presente caso su deber era no sólo legal sino moral, dado que esta causa había sembrado ciertos recelos en el pueblo de Camagüey.

Demostró interpretando la Ley Orgánica del Poder Judicial y confirmando su interpretación con diferentes sentencias dictadas por el Tribunal Supremo, que la Audiencia de Camagüey formó una Sala de cinco Magistrados infringiendo la Ley y que por tanto, es nulo todo lo acordado.

Acto seguido usó de la palabra la representación del ministerio Fiscal, ostentada por el Dr. Francisco Chacón Carbonell, expresando que en cuanto a la tesis sostenida por el Dr. Giraudy después de haber escuchado los razonamientos de éste, no la combatía sino que la dejaba a la consideración del Tribunal y combatió los puntos de vista sostenidos por la Dra. Porro.

Muchas felicitaciones recibió el Dr. Giraudy al terminar su brillante informe. El juicio quedó concluso para sentencia.

RECABA LA FEDERACION DE LA PROPIEDAD DE LOS DUEÑOS DE CASAS UNA ACCION EFICIENTE

Antes de llegar a la asamblea, si las Cámaras no derogan esos decretos, los propietarios visitarán al Presidente de la República para hacerle conocer los perjuicios que sufren

Por hallarse afectada por los decretos-leyes 750 y 773, la Federación Nacional de la Propiedad, ha dirigido a todos sus integrantes una circular, dando cuenta de los acuerdos tomados en reciente asamblea, destacándose una moción, aprobada por unanimidad, en el sentido de pedir al Congreso la derogación de los mencionados decretos.

He aquí la parte fundamental de dicho documento:

«Aprobada la Moción referida se convino, también, por unanimidad, el que se recomiende por cada una de las instituciones integrantes de la Federación, el que no sean recogidos los modelos de contratos de arrendamientos ni presentados de manera festinada, y bajo la amenaza expresada de penas monetarias y privativas de libertad, en espera de que el Congreso actúe en la forma reclamada por esa Asamblea, representativa genuinamente de todos los intereses afectados por dichos decretos-leyes que constituyen un verdadero atentado al derecho de la propiedad y que son absurdos, injustos y de imposible ejecución, en la forma que exigen su cumplimiento.

«Se dejó acordado que si dichos decretos-leyes no hubiesen sido derogados por las causantes expuestas, por el Congreso antes del día 30 del mes de mayo en curso, el celebrar en uno de los principales teatros o centros regionales de esta capital y dentro de la primera decena del mes de junio próximo, una gran Asamblea de protesta que se exprese en toda su magnitud, por no haberse dejado atendidos los juiciosos alegatos que se han expuesto contra dichos decretos-leyes, y que en dicha propia fecha, en cada una de las localidades o términos municipales del interior y a la misma hora en que se celebre dicha Asamblea en la Habana, se realicen iguales actos por los organismos integrantes de la Federación, de cada término.

«Que llegada la necesidad de celebrar dicha magna Asamblea, antes de realizarse ésta y estando ya como lo estará, posesionado de la Presidencia de la República el doctor Miguel Mariano Gómez, que fué Alcalde Municipal de la Habana durante dos períodos distintos y sin que durante su actuación hubiese tenido que realizar las modificaciones impuestas por dichos decretos-leyes sobre la Ley Orgánica de los Municipios y la de Impuestos Municipales, se visite por la Federación al mismo, como la más alta autoridad de la República, para que, procediendo en justicia, apoye y recomiende lo que se está reclamando por los intereses de la propiedad.»

Un Negociado de la Matrícula en la Universidad

La Dirección corre a cargo del Dr. Fernando Cuervo. Propuesto un nuevo profesor

Se acaba de crear un nuevo departamento en el Alma Mater: el Negociado Central de Matrícula.

El acuerdo en este sentido fué tomado por el Consejo Económico de la Universidad, a propuesta del Comisionado, doctor Evelio Luis Barrena.

La dirección de dicho negociado ha sido encomendada al doctor Fernando Cuervo, empleado de la Universidad, y el personal del mismo ha sido seleccionado en los distintos decanatos, cubriéndose las vacantes con empleados de reciente designación.

PROPUESTO UN PROFESOR.—En la última reunión celebrada por el claustro de profesores de la Escuela de Derecho Público, se acordó proponer al Comisionado Universitario la designación del doctor Alberto Hevia, para una plaza de profesor de la Escuela de Derecho Diplomático.

El "Querétaro" y el "Potosí" van ya hacia Veracruz

En dichos navíos han sido repatriados 66 mexicanos, que estaban en La Habana

A las cinco de la tarde de ayer, zarparon para Veracruz, los cruceros mexicanos «Querétaro» y «Potosí», que llegaron procedentes de España, donde fueron construídos y que ahora van, a Veracruz, su apostadero, por haber sido destinados a servicios en el Golfo.

Por ser de mayor graduació el comandante del «Querétaro», fué el que partió primero, siguiéndolo el «Potosí».

Antes de que zarpara estuvo a bordo el Embajador de México señor Alfonso Craviotto, con el personal de la Embajada, el Cónsul señor Navarro y otros miembros del Consulado y de la colonia mexicana de la Habana.

En ambos barcos fueron 66 nacionalizados mexicanos que van repatriados desde la Habana, unidos a los que trajeron de España dichos barcos y que fueron 52 el «Querétaro» y 84 el «Potosí».

SE PIDE SOLUCION PARA EL PROBLEMA DEL ULACIA

Se supo, ayer, en la Secretaría de Gobernación que mañana domingo, han de recorrer, en manifestación, las calles de Santo Domingo, Rodrigo, Quemado y Central «Ulacia», los distintos elementos de la zona, en demanda a los Poderes Públicos de la más rápida solución del problema creado en dicho central al serle segregada la cuota básica y entregarla a colonos libres, lo que hace que los trabajadores, el comercio y demás fuerzas vivas se suman en la miseria, según afirman los peticionarios, los cuales ya se han dirigido a dicha Secretaría y a las de Agricultura, Trabajo y Cuerpos Colegisladores.

E. GALARRAGA NO DELATO A SUS COLEGAS DE PROCESO

Diversas personas se han acercado a esta redacción para dejar constancia de que no es cierto el cargo que se hiciera al joven Efraín Galarraga de haber delatado a sus compañeros de proceso señores Raúl Chibás y José Luis Montero, todos los que fueron condenados a un año de prisión por el Tribunal de Urgencia de la Habana, por los delitos de asociación ilícita, propaganda sediciosa, publicación clandestina e injurias.

Quedan complacidos los peticionarios.

DEVOLUCION ORDENADA. — Ha sido remitido a la Dirección del Servicio Central certificación de la resolución dictada con motivo del recurso presentado por The Santiago Terminal Co., que pidió la devolución de $150.00 que le fueron cobrados por concepto del impuesto del uno y medio por ciento, sobre mercancías recibidas por dicha compañía y que ya habían pagado el flete en el puerto de embarque, por lo que estaban exentas de pagar dicho impuesto en ésta; dicho recurso fué declarado sin lugar.

El Dr. Castellanos denuncia un caso de malversación

Dice que se ha dispuesto de las sumas recaudadas por las carteras dactilares otorgadas

El doctor Manuel Castellanos Mena, abogado de esta capital ha interpuesto una denuncia ante el Juez de Instrucción de la Sección Segunda, por el delito de malversación de caudales públicos.

Hace constar en su escrito-denuncia el doctor Castellanos, que según ha salido publicado en el periódico «El País», de fecha 14 del actual, el Director del Gabinete Nacional de Identificación había renunciado su cargo, debido a que por alguna persona se dispuso del dinero recaudado por concepto de la Cartera Dactilar del Chauffeur.

En su carácter de abogado y defensor de los intereses del pueblo, así como por tener establecido un recurso de inconstitucionalidad contra el Decreto-Ley 510 del año actual, que instituyó la Cartera Dactilar, hace la presente denuncia de malversación, pues caso de que se resuelva favorablemente, el dinero recaudado tendrá que ser devuelto a las personas que han abonado dicha cartilla.

Mil toneladas más de azúcar, molidas en el presente año

A pesar de haberse sobregirado en la cuota oficial, muelen aún 21 Ingenios. Marcas solicitadas

Faltando aún veintisiséis centrales azucareros por terminar su molienda del actual año, según los datos estadísticos facilitados ayer a los periodistas por el jefe de la suboficina de Estadística de la Secretaría de Agricultura, el azúcar producida hasta la fecha asciende a dos millones, quinientos mil, novecientos noventa y tres toneladas (2.515,993), lo que significa un 100.004 por ciento molido, o sea 993 toneladas más que la cuota autorizada.

Los centrales que hasta ayer habían terminado su zafra, eran 121.

GUIAS FORESTALES.—Fueron concedidas ayer las siguientes: Deben y Hermanos, en Mantua, Pinar del Río; Hijos de Santos Fernández, en Aguada de Pasajeros, Santa Clara; Cañada Land Fruit Company, en Isla de Pinos, Habana; Antonio Fernández, en Nueva Paz, Habana; Manuel Carreño, en Aguada de Pasajeros, Santa Clara; Miguel Mariano Gómez, en Jatibonico, Santa Clara; Francisco Martínez Valdivia, en Martí, Matanzas; Felipe Falcón, en Artemisa, Pinar del Río; José Sánchez Sardiñas, en Manguito, Matanzas; Tomás Folturrey, en Santa Cruz del Sur, Camagüey; Aurelio y Rosendo Collazo, en San Cristóbal, Pinar del Río; Canellas y Compañía, en Aguada de Pasajeros, Santa Clara; Ricardo Cagigas, en Isla de Pinos, Habana; Francisco Mazó y de la Maza, en Viñales, Pinar del Río; Alberto Delgado Montejo, en Yaguajay, Santa Clara.

MARCAS DE GANADO SOLICITADAS.—Han solicitado marcas como ganaderos mayores, los señores siguientes: S. R. Jiménez, de Manzanillo; Fredesvindo Vázquez, de Quemados de Güines; y como ganaderos menores, los señores Miguel Bode, de Santa Clara; José Martínez, de Ciego de Avila; Alberto Martínez, de Santo Domingo; Mateo Díaz Ramos, de Guáimaro; José Antonio Barroso, de Santa Isabel de las Lajas; y Luis Darlin Guzmán, de Bayamo; y Luis Santos Arias, de Yateras.

RELACION DE LOS TITULOS DE MARCAR GANADO.—En la provincia de La Habana, a Jorge Reyes y Francisco Jiménez Carreño; en Matanzas, a Francisco Jiménez; en Santa Clara, a Lencio Martín Pérez, Carlos Diego, Manuel Ojeda Rodríguez, Antonio Martín Triana y a Tomás García Rodríguez; en Camagüey, a Jacinto Roque Reyes Herrera, José Peláez Viña, Rafael Guzmán González, Felisindo Yáñez Esteban, Wilfredo Alonso y Arsenio Noy Rodríguez; y en la provincia de Oriente, a Pedro Alvarez Fraga y Fidel Pino.

UN PROCESADO

El Juez de Instrucción de la Primera, dictó auto de procesamiento contra Marcial Tadín González, señalándole fianza de 200 pesos, por un delito de cohecho.

Detenido en Prado un individuo que huyó de la Secreta

El agente Castillo se vió obligado a disparar un tiro al aire para poder detenerlo

A las once y media de la noche de ayer logró evadirse de las oficinas de la Policía Secreta, el blanco Manuel Ramos Pérez, vecino de H, número 6, en el Vedado.

Dicho individuo fué tenazmente perseguido por el agente Castillo, que logró arrestarlo en Prado y Teniente Rey, después de haber hecho un disparo al aire.

Ramos Pérez había sido detenido en horas de la tarde de ayer y conducido a dichas oficinas, para ser sometido a una investigación, por suponerse sea prófugo de la Cárcel.

Falsos inspectores arrestados anoche por dos vigilantes

Aseguran sus aprehensores que trataban de sorprender la buena fe del comercio

Los vigilantes 2638 y 1535, procedieron anoche a la detención de Porfirio Otaño Acosta, vecino de Marqués González y Manuel Amaro Sánchez de Sta. Catalina 6, porque penetraban en los distintos comercios establecidos en la Demarcación de la Sexta Estación, sospechosamente.

Al practicárseles un registro, les ocuparon en una cartera documentaciones y expedientes del Municipio de la Habana y de la Secretaría de Obras Públicas, así como un carnet, perteneciente a Guillermo Orosco Gil, Inspector Comprobador, que tenía suplantado la fotografía de éste por la de Otaño.

Los vigilantes aseguran que dichos sujetos, haciéndose pasar falsamente por inspectores, trataban de sorprender la buena fé de los comerciantes, exigiéndoles alguna cantidad para arreglarles algún asunto que tuvieran pendientes.

Los detenidos ingresaron en el Vivac.

M.E.C.D. 2016

RINDIERON ANOCHE LAS FUERZAS VIVAS UN BRILLANTE HOMENAJE A LA REVISTA "CUBA IMPORTADORA"

SE HIZO MENCION DE LA OBRA DE COMPILACION ESTADISTICA QUE EFECTUA DESDE HACE AÑOS

«Faltaban en Cuba datos estadísticos en qué basar los estudios de nuestros problemas económicos, dijo Bonet, y los hemos tenido de modo amplio y seguro en esa revista»

El banquete de anoche en los comedores del hotel «Nacional», constituyó un acto brillante. Fué el homenaje ofrecido a «Cuba Importadora e Industrial». Un alto reconocimiento de nuestro mundo económico y financiero a una labor inteligente, desarrollada durante diez años desde las páginas de la mencionada revista. Una labor tesonera llevada a cabo con la mira puesta en los intereses del comercio y la industria: de los intereses vitales de la economía nacional.

El señor Bonet expuso de manera clara la significación del homenaje. Y el señor González Rodríguez enumeró, en su producción de agradecimiento, la difícil labor realizada por los componentes de «Cuba Importadora e Industrial» y el entusiasmo que en todo momento les inspiró en el servicio de los problemas económicos de la nación.

Los aplausos que oyeron ambos señores durante sus peroraciones, fué la ratificación de la obra enaltecida por el señor Bonet y explicada por el señor González. Aplausos prodigados por la numerosa y sobresaliente representación de la banca, el comercio, la industria y las finanzas.

El Dr. Lucilo de la Peña quiso sumarse al homenaje a «Cuba Importadora e Industrial» y se produjo en elocuente discurso de elogio a los componentes de esta revista. Hizo referencia a distintos problemas y entonó un emocionado canto al «resurgimiento inmortal del sentimiento». Como los señores Bonet y González fué muy aplaudido el Vicepresidente del Senado.

Todos los comensales firmaron el Album ofrecido a «Cuba Importadora e Industrial» en su décimo aniversario, como reza la carátula.

LA MESA PRESIDENCIAL

La presidencia del acto fué ocupada por el señor Eudaldo Bonet, quien tenía a su derecha al señor González Rodríguez, director económico de la mencionada revista, y a su izquierda al fundador y administrador de la misma señor Juan B. Surís. Seguían a éste y aquél, respectivamente, el señor González Alea, en representación del Presidente electo Dr. Miguel Mariano Gómez, y capitán José Leal, representante del Presidente Provisional doctor Barnet. En representación del Presidente del Senado, señor Justo Luis del Pozo, estaba el Dr. Fernando Sirgo.

Ocupaban también asientos en la mesa presidencial, los señores siguientes: Dr. Lucilo de la Peña, Vicepresidente del Senado; José Manuel Casanova, presidente de la «USEC» y de la Asociación de Hacendados, amén de Senador por Oriente; el Ministro de Colombia Dr. Gutiérrez Lee; Mr. William M. Whitner, de «Cuba Importadora»; Francisco Torres Gener, de Acción Turística; Juan Sabatés, presidente de la Cámaba Cubana de Comercio; Guillermo Gazitúa. Agregado Comercial de Chile; Rafael Palacios, por la Asociación de Industriales; Pedro León Otaño, Administrador de la Aduana; Segundo Casteleiro, presidente de la Compañía de Jarcia de Matanzas; José Ortega, de «Cuba Importadora»; Antonio Antón, presidente del Comité Conjunto; Takaharu Ito, Encargado de Negocios del Japón; César Gorri, Cónsul del Uruguay; Juan Gelats, presidente del Clearing House; Julio B. Forcade, presidente de la Bolsa; Emilio Roelandt, Cónsul de Bélgica; Juan Corzo, en representación del Presidente de la Asociación de la Prensa; doctor Antonio Iraizós, Cónsul de Panamá; Dr. José Rodríguez Pérez, Ramón Cardona, Manuel Hernández Leal, Miguel Santiago Valencia, Estanislao Crespo y Facundo Graells, que representaban otras instituciones.

Las mesas que llenaban el salón de banquetes del «Nacional» las ocupaban elementos del comercio, la industria y la banca. Temerosos de incurrir en omisiones al hacer la relación en hora tan avanzada, optamos por no mencionar ninguno.

DISCURSO DEL SR. BONET

El Presidente de la Comisión Organizadora, señor Eudaldo Bonet, se expresó de la manera siguiente al ofrecer el homenaje:

«Cuando un grupo de banqueros, comerciantes, industriales, navieros, hacendados, colonos, comisionistas y otros representantes de las clases económicas, concebimos la idea de ofrecer un banquete, para testimoniarles nuestro aprecio y admiración, a los directores de la revista económica financiera, «Cuba Importadora e Industrial», al cumplirse una década de fundada dicha publicación y en mérito de la grandiosa labor realizada, hubimos de tropezar con un inconveniente. En contra de lo que comunmente sucede en otros casos, los directores de «Cuba Importadora e Industrial», estimando sinceramente nuestro propósito, nos argumentaban que un acto de esta naturaleza pudiera interpretarse torcidamente y conceptuarse como un ardid de publicidad sugerido por ellos mismos, y que si bien habían dedicado todos sus empeños a informar y orientar lo mejor posible a las clases económicas de Cuba sobre los vitales problemas nacionales, no era menos cierto que el apoyo y la cooperación de esas clases económicas, habían hecho factible ir cumpliendo tal misión.

Vencidos los escrúpulos apuntados, y prometiéndoles una ligera variante en la explicación del acto que nos proponíamos organizar, fué nombrado el Comité Organizador y Patrocinador del mismo y divulgado el propósito.

Aquel grupo de personas que concibió la idea de este banquete, no hizo más que exteriorizar un sentimiento que llevábamos dentro de cada uno de nosotros y que sólo aguardaba el momento de su expresión pública.

La calidad de las adhesiones y el número de los concurrentes a este acto, así como la asistencia al mismo de las altas autoridades de la nación, de los señores Cónsules y Agregados Comerciales de países extranjeros acreditados en Cuba, son una prueba bien palpable de ese sentimiento de aprecio y de admiración a que se han hecho acreedores los directores de «Cuba Importadora e Industrial».

Considero innecesaria toda apología de lo que representa el esfuerzo de este grupo de hombres para dar a Cuba una publicación técnica de la categoría de «Cuba Importadora e Industrial», a través de los diez años que se iniciaron en Abril de 1926 ,en que su fundador el Sr. Juan B. Surís, trajo a la vida esta revista que tan elevada misión estaba llamada a desempeñar.

Faltaban en Cuba datos fieles y compilaciones estadísticas en qué poder hacer los estudios de nuestros problemas económicos y financieros, y esos datos los hemos tenido cuidadosamente recopilados y comparados en las páginas de «Cuba Importadora e Industrial». Se necesitaban técnicos documentados dispuestos a ahondar con imparcialidad y juicio sereno en cada uno de esos problemas, y «Cuba Importadora e Industrial» los ha reunido, llevando a sus páginas concienzudos estudios que han sido reproducidos muchos de ellos y comentados en innumerables publicaciones de Cuba y del Extranjero y organismos internacionales entre ellos la Liga de las Naciones.

Hacía falta dar a conocer en el mundo nuestras posibilidades como país comprador y exportador, y «Cuba Importadora e Industrial», ha presentado invariablemente cuadros estadísticos, reseñas de nuestra producción y análisis documentados, que han servido de fundamento a convenios comerciales y a la concertación de tratados internacionales, representando sus consejos y sugerencias, valiosas ideas a más de una Cancillería amiga.

Y no solamente se ha concretado a publicar sus ediciones en nuestro idioma, sino que también ha dedicado en sus páginas una sección en inglés, admirablemente dirigida por la mentalidad clara y comprensiva de nuestros problemas de Mr. William M. Whitner; y una explicación en el propio idioma de las estadísticas, para orientación de la valiosa colonia extranjera de lengua inglesa que con nosotros convive y siente, y para divulgación de los asuntos que afectan a nuestra economía ,en los numerosos países en que dicha revista circula.

«Cuba Importadora e Industrial», ha preferido una vida austera y modesta, con absoluta facultad para expresar su libérrima opinión en cada una de sus páginas, a claudicar ante la presión de intereses particulares, siempre con la vista fija en los más sanos principios económicos y en los conveniencias generales de este país, que honra y que prestigia, no solamente en Cuba sino también en el extranjero, como lo prueba el hecho de haber sido recientemente nombrado para el alto cargo de Vicepresidente de la Federación Internacional de la Prensa Técnica, con sede en París, en el Congreso de Varsovia, el Sr. Miguel González Rodríguez, director económico y financiero de esa publicación y una de las personas más capacitadas que tenemos en Cuba en estas materias, lo cual significa el reconocimiento internacional de dicha revista.

Toda esa labor, señores, que demuestra esfuerzos incansables, conocimientos técnicos, serenidad de juicio, valentía de expresión, visión clara de los problemas, acopio de datos, y una inquebrantable firmeza de principios, la ha rendido «Cuba Importadora e Industrial», sin escatimar sus aplausos a todo acierto oficial, sea cual fuere el Gobierno de que procediese, pero levantando su voz con gallardía cívica ante cada uno de sus desaciertos, sin reparar en personas ni en intereses individuales. Hermosa ejecutoria la de ese grupo de hombres, entre los cuales figura también, como Subdirector el señor José Ortega de la Quintana ,editorialista preciso y certero; de todos estos hombres, repito, que a través de una era de triste mercantilismo y de funestos períodos de sometimientos interesados, ya pasados afortunadamente, han defendido con valentía espartana sus convicciones, sin doblegarse ni al halago oficial ni a las posibilidades de lucro.

Los representantes de las clases económicas, deseosos de que quede la debida constancia de este agasajo que hoy ofrecemos a «Cuba Importadora e Industrial», hemos acordado dedicar a su cuerpo de Dirección y Administración, un álbum en que figuren estampadas las firmas de cuantos nos hemos adherido a esta demostración de estimación y aprecio, de cuyo álbum hago entrega en este acto, cumpliendo tal acuerdo y en nombre de todos los firmantes.

Al rendir este justo y merecido homenaje a «Cuba Importadora e Industrial», en el décimo aniversario de su fundación, rindo a sus dirigentes el más cálido tributo de simpatía y la admiración más profunda de cuantos en Cuba laboramos por el engrandecimiento y prosperidad de esta tierra, que ellos honran de manera ejemplar.

Brindo, pues, por esta revista, por su cuerpo de Dirección y Administración, y formulo votos porque las circunstancias del futuro hagan posible que «Cuba Importadora e Industrial» continúe como hasta ahora sirviendo de orientación al país en los problemas económicos, financieros y administrativos fundamentales de Cuba y en beneficio de toda la colectividad».

DISCURSO DE G. RODRIGUEZ.

El señor Miguel González Rodríguez, director económico de «Cuba Importadora e Industrial», correspondió al ofrecimiento del homenaje y manifestaciones del señor Bonet, produciéndose en los conceptos siguientes:

«Sr. Presidente y Miembros del Comité Organizador y Patrocinador de este acto.

Sres. Representantes de las actividades agrícolas, bancarias, comerciales, industriales y navieras de la República de Cuba.

Sres. Cónsules y Agregados Comerciales de países amigos.

Sres. compañeros de la prensa diaria y de la prensa técnica.

Señoras y señoras: Expresó perfectamente bien el Presidente de la Lonja del Comercio de la Habana, señor Eudaldo Bonet, en el brillante discurso, pero, a nuestro juicio, lleno de inmerecidos elogios para los dirigentes de «Cuba Importadora e Industrial», que en nombre de las clases económicas de Cuba acaba de leer, el inconveniente que encontró de nuestra parte, el Comité Organizador y Patrocinador de este hermoso acto, que él con su Presidencia prestigia, para que aceptáramos este banquete, ante el temor, que asaltaba nuestro ánimo de que el mismo fuera interpretarse torcidamente como un ardid de publicidad sugerido por nosotros.

Ese fué en realidad nuestra primera reacción, puesto que estimábamos que ninguna obra de carácter personal realizada por nosotros merecía tal honor, como más adelante explicaremos. Pero ante las manifestaciones de la Comisión que a propósito nos visitara, que tratando de vencer nuestra inquietud, nos hacían ver que un acto de esa índole, promovido y originado por personas de tan alto nivel moral y de tanta independencia de criterio, como los Casteleiro, los Torres Gener, los Gelats, los Sabatés, los Casanova, los Graells, los Bonet, los Palacios, los Entrialgo y tantos otros, no podría de ninguna manera estimarse sino sinceramente, lo aceptamos con la condición de que el mismo tuviese un carácter impersonal y sólo con el propósito de que sirviera para compenetrarnos a todos más en el propósito común de servir a la colectividad le que formamos parte.

Y lo aceptamos también, por lo que ese ofrecimiento significaba como revelación pública, de la existencia en el país de una **conciencia económica cívica colectiva**, en la formación de la cual hemos venido poniendo a contribución todos nuestros entusiasmos y todos nuestros esfuerzos de luchadores por el ideal que pregonamos, de que el beneficio particular debe recibirse a través del mejoramiento colectivo y no el provecho personal a costa de la comunidad.

Conciencia económica cívica colectiva que nos congratulamos de haberla percibido surgir poco a poco, y que a su vez ha revertido hacia nosotros en alientos para proseguir una labor ardua y penosa, pero que por lo menos ha tenido una grata recompensa espiritual en la íntima comprensión de nuestros pensamientos.

Pero al aceptar este banquete, que nos confunde y nos emociona, no podemos de ningún modo admitirlo como un tributo a nuestra labor personal porque nos damos cabal cuenta de que sólo hemos sido unos meros intérpretes de ideas, sentimientos y anhelos, que palpábamos en nuestro cotidiano contacto con cada uno de los grupos de los sectores que integran la vida económica del país.

En la década que hoy festejamos, han sido distintas las alternativas económicas que ha atravesado la República, unas de relativa o de ficticia bonanzas, y otras de honda depresión conocidas vulgarmente las segundas por el período de las «vacas flacas».

«Cuba Importadora e Industrial» con toda la austeridad a que esas últimas citadas circunstancias adversas obligan fué bordeándolas; pero fiel siempre a los principios que guiaban su misión informativa, de análisis y de estudio, jamás dejó de publicarse en un solo mes, exceptuando el mes de Octubre de 1926, en que un ciclón de la naturaleza destruyó lo que el ciclón económico más tarde no pudo arrasar: el material físico de una edición que luego fué refundida en la siguiente.

Ese enorme esfuerzo administrativo descrito, se lo debemos a nuestro compañero Juan B. Surís, el hábil piloto que ha hecho posible nuestro feliz arribo a la fecha que hoy conmemoramos por lo cual quiero que me permitan apartarme del espíritu colectivo de este discurso, para rendirle individualmente justo tributo por ese hecho a su persona.

Y no fueron sólo aquellos años de depresión económica los que exigieron de nosotros una labor de esfuerzos y de tesón, sino que también tuvimos que sortear momentos difíciles en la vida política nacional, en que cada palabra escrita era medida y censurada cabiéndonos la honda satisfacción de haber sido posiblemente una de las pocas publicaciones contra la cual no se tomaron medidas coercitivas en la emisión del pensamiento, no obstante estar nuestros análisis estadísticos y nuestros estudios sobre las verdaderas condiciones del país, en abierta contradicción con las propagandas engañosas con las que se pretendía desvirtuar, dentro y fuera de Cuba, la triste bancarrota a que nos iban sumiendo prácticas contrarias a la economía nacional y a las finanzas del Estado.

Y ese respeto a la libertad de expresión, se debió entonces, a que en nuestros juicios no ha habido nunca, por lo menos en nuestras fieles intenciones, partidarismo político, ni la defensa o el ataque de intereses individuales, sino el frío análisis en forma abstracta de los problemas que afectan a la colectividad en general, expuestos, en cada caso, en un tono sobrio y ponderado, sin personalismos de ninguna clase hacia los autores de las medidas combatidas.

A través de esos años de vida pública hemos podido comprobar, casi invariablemente, una feliz coincidencia de nuestros puntos de vista, una comunidad de pensamientos y de sentimientos entre ustedes y nosotros, que sólo necesitaban del instrumento trasmisor que diese forma y color a esos anhelos colectivos, a esos juicios expuestos en nuestras páginas, que el agobio de los grandes problemas que abruman constantemente a nuestras clases económicas le impedían exteriorizar.

Y en el orden de las estadísticas, nuestra misma experiencia y compenetración con ustedes nos daba la luz para compilarlas, coordinarlas y presentarlas en cuadros rápidamente comprensibles, que sirvieran de consulta y barómetro a los hombres que abrumados de trabajo por sus negocios y por la inquietud de la vida moderna, no dispusiesen de tiempo para compulsar con calma el curso de los distintos aspectos de la vida económica nacional.

Estamos por lo tanto, ustedes y nosotros, situados en una misma posición común, en plano natural, para recibir los plácemes de estos momentos, idéntico pues, si bien hemos sido los intérpretes de un sentir colectivo, ello no hubiera podido realizarse sin la inspiración, el apoyo y el valioso concurso de ustedes.

Por ello este acto, en lugar de constituir un homenajs hacia nosotros, debe interpretarse como una fiesta, hermosa y bella, en la cual, todos los que hemos colaborado en hacer posible la existencia de nuestra publicación, nos reunimos jubilosos para conmemorar la celebración del décimo aniversario de una labor común.

No queremos terminar sin dejar constancia del agradecimiento que son acreedores los funcionarios y personal de los distintos departamentos (de estadística) oficiales que han mantenido para «Cuba Importadora e Industrial» un franco espíritu de cooperación, secundándonos en las arduas tareas de investigación y poniendo a nuestro alcance cifras y datos que han hecho posible análisis y estudios que eran necesarios para la mejor comprensión y solución de los problemas, dando con ello una prueba de ese amplio criterio que hacen del funcionario público un valioso y eficaz colaborador de las clases productoras de la nación.

Y finalmente y de una manera muy especial, deseamos mencionar la prensa de Cuba que se ha mantenido durante todos estos años, estrechamente identificada con la labor de «Cuba Importadora e Industrial», insertando o citando aquellos trabajos y cifras nuestras que han estimado de interés para sus lectores, contribuyendo con ello a una mayor difusión de las noticias que han considerado útiles a las clases económicas, anotando en cada caso su procedencia, como cuadra a ese periodismo honrado de la más pura ética profesional y de la más humana comprensión del vocablo «compañerismo».

En nombre de todos los que colaboramos directamente en la confección de la revista «Cuba Importadora e Industrial», desde sus Directores, hasta los anónimos cajistas y linotipistas del taller impresor, que sienten y comulgan con nosotros en los mismos propósitos, y que ponen también toda su alma y toda su vida en la composición de sus páginas, yo doy las gracias a todos por esta muestra de simpatía y de estímulo que nos brindan en la labor que en común venimos realizando impulsados por el ideal de contribuir a formar en nuestra República una **conciencia económica cívica colectiva**».

ROBO DE PRENDAS

A la Policía participó José Costa Migueles, vecino de Estrella número 63, que de su domicilio le habían robado prendas por valor de 150 pesos y dinero en efectivo por la cantidad de 160 pesos.

No sospecha de persona alguna.

PRESENTARON SUS CREDENCIALES 3 EMBAJADORES ESPECIALES PARA LA TOMA DE POSESION

Mesa presidencial del banquete ofrecido anoche en el Hotel Nacional a la revista «Cuba Importadora e Industrial». Aparecen en la foto los señores Bonet, Gutiérrez Alea, capitán Leal, doctor Sirgo, Casanova, Suris González Rodríguez, Ortega y otros.

Un aspecto general del banquete-homenaje a «Cuba Importadora e Industrial», que tuvo efecto anoche en los comedores del Hotel Nacional.

Pronto reanudará la Hispano-Cubana su obra de cultura

En la Junta Ejecutiva se encuentran elementos de muy sólidos prestigios

Según informábamos ayer, la reapertura de la Hispano-Cubana es un hecho. Reanudará sus actividades en fecha muy próxima con un acto de gran resonancia e interés. Hoy, al tiempo que se nos adelantaban noticias sobre el programa que la institución se propone desarrollar, se nos ha facilitado la lista de las prominentes personalidades que forman parte de l Junta Ejecutiva:

Presidente: Doctor Fernando Ortiz, Director de la Revista Bimestre Cubana.

Vicepresidente: Sra. Elena Mederos de González, ex Presidenta del Lyceum.

Vicepresidente: Sr. Segundo Casteleiro, prominente industrial, Presidente de la Compañía Cubana de Jarcia y Vocal del DIARIO DE LA MARINA.

Vicepresidente: Dr. Juan Marinello, eminente poeta, literato, profesor, etc.

Vicepresidente: Doctor Pedro Castillo, Catedrático de la Universidad, Patólogo.

Secretaria: Dra. Camila Enríquez Ureña. Profesora de Historia de la Literatura.

Vice Secretaria: Sra. Piedad Mazas de Fernández, Profesora de la Escuela Normal.

Tesorero: Sr. Bernardo Pardías, Presidente del Casino Español.

Vice Tesorero: Dr. Humberto Solís Alió, Abogado, Gerente de «El Encanto».

Contador: Sr. Carlos Huete, prominente personalidad del Círculo Republicano Español.

Vice Contador: Sr. José Justo Martínez, Director de la revista «Ellas».

Director de Propaganda: Sr. Tomás Menéndez, Director de Publicidad de «El Encanto».

Vicedirector de Propaganda: Srta. Gloria Jaime, de la Sociedad femenina «Lyceum».

Vocales:

1 Dr. Manuel F. Gran, Catedrático de Física de la Universidad.

2 Sra. Pilar Morlón, ex Presidente del Club femenino.

3 Dr. A. M. Eligio de la Puente, Presidente de la Sociedad Económica.

4 Dr. Elías Entralgo, Catedrático de la Universidad.

5 Dra. Carolina Poncet, Profesora de la Escuela Normal y publicista.

6 Sr. José Simón Corral, fabricante.

7 Sr. Conrado Massaguer, eminente caricaturista.

8 Gustavo E. Urrutia, prominente personalidad. Especialista en temas afro-cubanos.

9 Sr. Marcos Pitchón, destacado miembros de la Sociedad Hebrea.

10 Dr. Manuel Bisbé, Catedrático de la Universidad.

11 Dra. Georgina Shelton, dentista.

12 Dr. Ventura Dellundé, abogado.

13 Srta. Carola Olavarría, distinguidísima figura del Lyceum y de la brillante sociedad de la Habana.

14 Domingo Méndez, Presidente del Círculo Republicano.

15 Sr. Francisco Ichaso, reputado crítico literario y teatral.

16 Sr. Luis A. Baralt, ex Secretario de Educación.

17 Sr. Félix Lizaso, publicista-literato.

18 Sr. Francisco Mazobre, comerciante.

Las personas que deseen inscribirse pueden dirigirse a la Oficina de la Institución, Manzana de Gómez, Apartamento 329. Las inscripciones pueden hacerse también por el teléfono A-6641.

Lea ¡ALERTA! al mediodía. Un periódico al alcance de todas las mentes y todos los bolsillos

EL PROXIMO LUNES HARAN OTRO TANTO OCHO EMBAJADORES MAS QUE LLEGARAN DE HOY A MAÑANA

Los diplomáticos de España, de Costa Rica y de Uruguay llegaron a Palacio escoltados por la Guardia del Jefe del Estado. El último Consejo se celebrará el martes, 19

El Presidente de la República recibió ayer las primeras Embajadas Especiales de las que vendrán a la Habana para la inauguración del Gobierno del doctor Miguel Mariano Gómez.

Desde las diez de la mañana formaron frente al Palacio Presidencial dos batallones de artillería con su banda de música, encargados de rendir los honores militares correspondientes a los señores Embajadores.

Inició la ceremonia protocolar de presentar credenciales el Enviado Extraordinario de España S. E. Félix Gordón Ordás.

El Jefe del Estado se encontraba en el salón de los Espejos con el Secretario de Obras Públicas y Canciller interino señor Echarte, el de la Presidencia doctor Andrés Domingo, el Subsecretario de Estado doctor Morales Coello y el Jefe de la Casa Militar comandante Franco Granero.

Los diplomáticos llegaron a Palacio escoltados por la guardia del Presidente y acompañados por el Introductor de Ministros y otros funcionarios de la Cancillería.

Terminada la presentación de credenciales del Embajador de España tuvo efecto la del representante de Costa Rica S. E. don Luis Anderson que concurrió con los funcionarios del Protocolo señores Soler y Baró, Guerra y Rodríguez Capote y el ayudante teniente Blanco.

Con su Excelencia el señor Anderson iban también el Ministro de Costa Rica en la Habana y los señores Cardono y Cuper, de dicha Legación.

A las 11 y 30 minutos hizo su entrada en Palacio el Embajador del Uruguay S. E. el señor Mateo Márquez Castro con el Introductor Soler y Baró y el ayudante naval del Presidente capitán Héctor Aguilera.

Poco después de las doce y concluídas las ceremonias el Jefe del Estado presenció desde el balcón de la mansión palatina el desfile de las tropas.

PARA EL LUNES.—Para el lunes han sido señaladas las presentaciones de credenciales de ocho Embajadas Extraordinarias.

Y para el martes, en un solo y mismo acto las de los Ministros residentes en la Habana con encargo especial de sus respectivos países de estar presentes en el solemne acto del cambio de poderes que tendrá efecto el día 20.

EL ULTIMO CONSEJO DE SECRETARIOS.—Se informó ayer en Palacio que el último Consejo de Secretarios del Gobierno Provisional tendrá efecto el martes 19.

TRES ACTOS CULTURALES EN LA ACADEMIA DE CIENCIAS, LYCEUM Y ESCUELA DE DERECHO PRIVADO

Manuel Mencía hizo un gran discurso al ingresar en la Academia; Bernal del Riesgo habló sobre la disciplina moral, y Hernández Corujo sobre evolución constitucional

Con asistencia de numerosos profesionales de la Medicina, la Academia de Ciencias de la Habana recibió anoche, a las nueve, a un nuevo académico de número: el doctor Manuel Mencía y García.

Presidió el acto el doctor José Antonio Presno, en su carácter de presidente de la docta institución, actuando de secretario el doctor Raimundo de Castro.

Abierto el acto por el doctor Presno, ocupó la tribuna el doctor Mencía, cuyo trabajo sobre «Los movimientos en los vegetales» puso de manifiesto su extensa cultura científica y su habilidad para enfocar y desarrollar un tema.

Dió a conocer las más modernas teorías sobre la organización y constitución de la materia viviente, destacando el hecho notabilísimo de que si alguna distinción puede establecerse entre el protoplasma animal y el vegetal estriba, precisamente, en la mayor actividad biológica del último.

Aborda luego el estudio de los movimientos que son capaces de realizar las células vegetales, y se ocupa de los que realizan los vegetales de organización más compleja, relacionados con las funciones de nutrición, absorción, circulación, respiración, etc.

Pasa después al estudio de los movimientos de los vegetales superiores que guardan relación con el crecimiento y la fijación y entra en el interesante capítulo de los movimientos vegetales superiores relacionados con la reproducción.

Estudia los movimientos auxiliares de la reproducción, citando casos interesantísimos, estudiados diarectamente por él o por los más notables botánicos y termina este capítulo hablando de algunos casos notables, entre los que destaca el interesantísimo de la Vallisneria, donde entona un verdadero himno al proceso de fecundación de dicha planta.

Trata, por último, el disertante de los movimientos de los vegetales que implican una finalidad más elevada, los que pueden considerarse como el esbozo de verdaderas funciones de relaciones, considerando en primer término los movimientos llamados nictitrópicos.

Indica las conclusiones más o menos atrevidas a que ha dado lugar el estudio de los movimientos de los vegetales, significando que hay una verdadera transmisión a través de la planta, aunque sean desconocidas las vías conductoras; y después de hacer consideraciones sobre la importancia de la física y la química biológica, señala cómo a la asociación de esta ciencia con la histología ha de estar reservado seguramente el suministrarnos los conocimientos básicos necesarios sobre las más elevadas funciones biológicas y termina el doctor Mencía su trabajo rindiendo un sentido homenaje a todos los que han laborado en el progreso de la ciencia y ofreciendo uan cumplida cortesía a la Academia de Ciencias que seguramente sabrá enaltecer.

Terminada la brillante disertación del doctor Mencía García, quien fué muy aplaudido y felicitado por sus compañeros, le contestó el doctor Gonzalo Aróstegui y del Castillo, que recibió de la concurrencia una verdadera salva de aplausos.

LA .CONFERENCIA. DEL. DR. BERNAL DEL RIESGO EN EL LYCEUM.—La anunciada conferencia del doctor A. Bernal del Riesgo sobre disciplina moral y educación cívica constituyó un éxito intelectual para el conferenciante y para los organizadores del curso de Pedagogía que se viene explicando en el Lyceum femenino.

El doctor Bernal, apoyándose en los postulados de la educación progresista, expuso una concepción de lo disciplina moral y de la enseñanza cívica totalmente diferentes a las conocidas.

Comenzó con una introducción psicológica sobre la juventud que llena el período de la escolaridad secundaria, y puso de relieve varios aspectos éticos y sociales de esa edad.

Se refirió a las dos disciplinas que se emplean en los planteles de segunda enseñanza: la moral autónoma y la heterónoma o impuesta. Aludió, con este motivo, a la clásica antinomia pedagógica representada por Dudkheim - Bovet, afirmando que el orden logrado por la acción de la última, no vale, ni educa, ni perdura, pues como ciertas calenturas está en la ropa.

Consideró la presión social adulta del ambiente y la de la escuela sobre la moral de los escolares de edad juvenil, en quienes aparece una nueva fuerza, la eticidad, el «ethos» que actúa conscientemente a veces contra la moral establecida.

Hizo referencia a los intentos frustrados de autodisciplina durante los pasados cursos y enunció las bases psicológicas y morales de la disciplina autónoma posible y fructífera, para cuya implantación pidió, con carácter de previa, la reorganización de toda al segunda enseñanza en sus métodos, planes, fines y en su espíritu.

Dijo que la moral y la cívica deben salir del aula y dejar de ser consideradas como meras asignaturas, pidiendo que de acuerdo con las tesis del Congreso de segunda enseñanza de Roma, se vaya a la totalización cívico-moral de la segunda enseñanza.

De esta manera—dijo—«toda la escuela se convierte en un gran disciplinario moral, de moral autónoma; de la única moral que vale».

Las referencias a la cívica no fueron menos interesantes. Propugnó la creación de la cívica de la comunidad cubana y por la que se atrevió a llamar «cívica de la ruralidad»—de primera importancia en los países agrícolas y atrasados.

Finalmente enumeró concretamente las oportunidades que un plantel organizado, según los principios de la educación nueva, tienen la disciplina autónoma para establecerse y afirmarse, y la cívica nueva para ser eficazmente enseñada en la vida, en la realidad; por medio del llamado «citizienship trinning».

Terminó el conferenciante pidiendo atención pedagógica, científica y sincera al problema de la disciplina, y para la transformación y renuevo de la enseñanzi cívica—«asignatura baldía para muchos, y que, sin embargo, posee, según ha dicho Förster la clave de la rectificación democrática y el secreto para el adelanto de las naciones».

INAUGURA UN CICLO DE CONFERENCIAS LA ESCUELA PRIVADA DE DERECHO.—En la tarde de ayer se inauguró en San Lázaro 307 el segundo ciclo de conferencias de la Escuela Privada de Derecho, que versa sobre el problema constitucional cubano.

El acto fué abierto por el director de la Escuela, doctor Antonio Lancís, quien explicó el objeto de la Escuela al celebrar el nuevo curso, que no era otro que el de mantener a sus profesores en entrenamiento perfecto en los estudios fundamentales del Derecho Nacional en momentos como el actual en que están paralizadas sus actividades docentes, dedicando sus estudios a una materia de tan vital importancia como al señalado.

A continuación, el doctor Enrique Hernández Corujo, profesor de Derecho Constitucional, procedió a leer su conferencia, que es el trabajo inicial del ciclo, en al que el conocido publicista trazó las líneas generales del nuevo curso que desarrolla la institución.

Señaló en su interesante trabajo el sentido de nuestra evolución constitucional, enfocando el estudio de nuestras Constituciones diversas y destacando sus orientaciones.

UN GRUPO DE OFICIALES IRA A MATANZAS A LA INAUGURACION DEL CLUB DEL RGTO. "PLACIDO"

Oposiciones para cubrir una plaza vacante de veterinario en el Ejército. Oficiales trasladados. Retirado el Capitán Antonio Alfonso. Orden sanitaria. Notas de la Ciudad Militar

Después del medio día de hoy partirá desde la Ciudad Militar de Columbia la comitiva que asistirá a la que será brillante inauguración del Club de Oficiales del Regimiento «Plácido», en la ciudad de Matanzas.

Existe en la referida capital de provincia una gran animación con motivo del cto que se verá honrado con la visita de altos oficiales y de las autoridades locales y de la Habana.

OPOSICIONES

Como resultado de las oposiciones efectuadas para suplir una plaza vacante de Segundo Teniente Farmacéutico en el Ejército resultaron aprobados por el orden en que aparecen a continuación los siguientes Oficiales de la Reserva Militar.

Segundo Tte. Luis M. H. Rodríguez y Mesa.

Segundo Tte. Eulogio M. Calderín y Pazas.

Segundo Tte. Félix Azel y Estéfana.

Segundo Tte. Lino A. Ruiz y Gárciga.

Segundo Tte. Manuel O. Rubín y Bravo.

Segundo Tte. Francisco F. A. Luaces y Sebrago.

Segundo Tte. Carlos M. C. Torralbas y Lora.

xl62doitSETAOINSHRDLUCMF..Y DISPOSICION.— Se han dispuesto los siguientes destinos de Oficiales del Ejército Constitucional. Primer Teniente Agustín Venegas y Santana M. M. al Regimiento número 6, «4 de septiembre». Primer Teniente Manuel Andreu y Hernández M. M. al Regimiento número 8 «Rius Rivera». Primer Teniente Silvestre Martínez y Sotolongo al Regimiento número 3, L. Vidal. el 1er. Tte. Auditor Mario García y Navarro ha sido destinado a Rgto. número 5, «Martí».

RETIRO.—Se ha ordenado el Retiro del Capitán del Ejército Constitucional Antonio Alfonso MM. que lleva más de 28 y menos de 32 de servicio con una pensión anual de 1,200 pesos; el SubTeniente Joaquín Segura y Martín que lleva más de 20 años y menos de 32, con una pensión de 780 pesos.

ORDEN.—Con la finalidad de evitar la propalación de epidemias y asegurar la profilaxis en las cocinas del Ejército Constitucional, se ha dispuesto la adopción de un sistema de placas metálicas en las cocinas a prueba de insectos.

MUY SENTIDA LA MUERTE DEL SR. ANTONIO MEDINA

En la tarde de ayer recibió cristiana sepultura en la Necrópolis de Colón el cadáver de don Antonio Medina, padre del capitán de la Policía Nacional, señor Ricardo Medina.

Verdadera demostración de duelo fué la tributada al extinto, en la que formaron, además de la oficialidad y miembros del Cuerpo de la Policía, representaciones de las autoridades civiles y militares y numeroso público.

El capitán Medina, ha visto alejarse para siempre de su hogar, en el breve espacio de dieciocho días a sus amantísimos padres, sumiéndolo en la tristeza y el dolor.

Descanse en la paz del Señor el distinguido caballero. y reciban el capitán Medina y sus familiares, el testimonio de nuestra más sentida condolencia por la desgracia que les aflige, con la desaparición de esos seres tan queridos.

LA SESION CINEMATOGRAFICA DE ANOCHE EN EL CIRCULO MILITAR

Anoche, en el Club de Oficiales de la Ciudad Militar, ofreció el coronel Batista, Jefe del Ejército Constitucional, una recepción cinematográfica a un numeroso grupo de médicos del Ejército, la Marina y civiles, así como de senadores y representantes, proyectándose la película «El enemigo del hombre», que interpreta la vida del sabio médico francés Luis Pasteur.

Al acto asistieron el coronel Galíndez, jefe del Regimiento «4 de Septiembre», el ex presidente de la República coronel Carlos Mendieta, la oficialidad franca de servicio, así como bellas y distinguidas damas, esposas y familiares de los concurrentes.

En la foto aparece el doctor Solano Ramos explicando la film a medida que se proyectaba.

El Jefe del Ejército Constitucional, coronel Fulgencio Batista y el Alcalde de la Habana, doctor Antonio Beruff Mendieta, en unión de sus distinguidas esposas, en la recepción cinematográfica ofrecida anoche en el Círculo de Oficiales de la Ciudad Militar.

La apuesta hecha por Cantarelli ha sido aceptada ya

La conocida firma Bayer apuerta $500 a que no encuentra en 30 minutos el objeto escondido

Habana, mayo 15 de 1936.

Sr. Administrador del DIARIO DE LA MARINA.

Ciudad.

Muy señor nuestro:

Por la presente nos es grato participarle que hemos decidido aceptar el desafío publicado por el Mago Cantarelli en las páginas del periódico bajo su competente administración, apostando nosotros quinientos pesos contra mil pesos que Cantarelli no encontrará un frasco de «Tónico Bayer» que se esconderá en un lugar céntrico de la Habana.

En caso de que Cantarelli tenga que pagar los mil pesos, éstos se dedicarán íntegramente a una obra de caridad.

Aceptamos el desafío bajo las siguientes condiciones:

1) El frasco de «Tónico Bayer» será escondido por miembros de la Prensa y representantes de la Autoridad en un lugar desconocido por nosotros.

2) Cantarelli tendrá que encontrar el objeto escondido dentro de media hora, haciendo la búsqueda con los ojos vendados y sin el contacto del medium.

Esperamos la contestación de Cantarelli para poder fijar la fecha y hora de la búsqueda, que tendremos mucho gusto en anunciar en ese periódico.

Agradecemos muy de veras tenga la amabilidad de hacer llegar el objeto de este interesante desafío a conocimiento de sus numerosos lectores, y quedamos,

The Bayer Company, Inc.

F.C.D. 2016

¿CUAL ES, PARA LA MUJER, LA EDAD MÁS FELIZ?

Las flores no se secan todas a la misma época. Hay mujeres cuya edad más feliz es a los veinte años. Hay otras que la treintena las hace muy atractivas. En fin, otras saben ser exquisitas en las cercanías de la cincuentena. Pero éstas toman la

FANDORINE

el gran regulador vital femenino.

Establecimientos Chatelain, 2, rue de Valenciennes, Paris.

POLVOS DE ABISINIA

EXIBARD

Sin Opio ni Morfina

Muy eficaces contra

ASMA

Catarro — Opresión

y todas afecciones espasmódicas de las vias respiratorias.

35 Años de Buen Exito. — Med. Oro y Plata.

Docteur H. FERRÉ 23, rue Richelieu PARIS

TODAS FARMACIAS

ES CONSTITUIDA LA SOCIEDAD REGULAR OTERO-FERNANDEZ

Ante el notario Dr. Francisco Espino, ha quedado constituída la sociedad regular colectiva de Otero y Fernández, que ha adquirido del señor Jesús Cao Riguera el establecimiento de almacén de muebles «La Protectora», sito en Belascoain número 68, siendo socios los señores Pascual Otero Ramos y José Fernández Rodríguez.

Larga vida y éxitos desemos a los señores Otero y Fernández.

FARMACIA DROGUERIA DE "JOHNSON" DE TURNO LOS LUNES

obispo Nº 30 TELEFONO-A-2129.

"LA MAYOR"

35 EDIFICIOS 700 EMPLEADOS

SARRÁ

DROGUERIA

ABIERTA TODOS LOS DIAS TODA LA NOCHE LOS MARTES

A-8026 A-3641

FARMACIAS

de turno hoy SABADO

DESDE BAHIA A PASEO DE MARTI (PRADO)

Bernaza (Plácido) 4 esquina a Obispo M-2142
Leonor Pérez (Paula) No. 53 M-5463
Luz y Compostela A-9330 y M-5040
Ricla (Muralla) y San Ignacio M-4710
Paseo de Martí (Prado) 104 M-8883
San Ignacio No. 16 Plaza de la Catedral M-4266

DE PASEO DE MARTI (PRADO) A P. VARELA (BELASCOAIN)

Ave. de Italia (Galiano) 129 . A-2171
Crespo No. 16 .. .. M-4664
Esperanza No. 57 .. .. M-4034
Finlay (Zanja) No. 115 . . U-6712
General Arangureu (Campanario) y Condesa M-4516
General Aranguren (Campario) y Animas M-4540
Máximo Gómez (Monte) 128 M-8076
Padre Varela (Belascoaín) No. 19 U-6855 y U-7004
Padre Varela (Belascoaín) No. 121 .. .. M-4659
Padre Varela (Belascoaín) y Nueva del Pilar M-6657
R. de Labra (Aguila) No. 42 M-4184
R. M. Alonso (Gervasio y Maloja M-5545
R. M. de Labra (Aguila) y Alcantarilla M-4427
Salud y Morda Delgado (Lealtad) M-5440
(San José y M. Delgado, (Lealtad) M-4766
R. Cabrera (Industria) y Zenea.. .. .. M-4684
Zenea (Neptuno) y Perseverancia M-6600

DE P VARELA (BELASCOAIN) A AVE. DE MENOCAL (INFANTA)

ve. Menocal (Infanta) No 99 U-5566
Ave. Menocal (Infanta y San Rafael U-6890
Ave. República (San Lázaro) No. 275 .. .. U-6822
Ave. de Menocal (Infanta) y Sardiñas U-8080
Gral. Carrillo (San Rafael) y Aramburo U6902
General Freyre de Andrade y Jovellar U-6630
Máximo Gómez (Monte) y Matadero.. .. .. M-4785
Máximo Gómez (Monte) 404 M-1573 y M-5371
Oquendo y Sitios U-6405 y . U-5746

VEDADO

Ave. Wilson (Línea o 9) 20 F-6224
Ave. Wilson (Línea o 9) 156 F-4044
Quinta No. 40 .. .. F-5872
12 y 21 .. .. F-6172
23 entre 2 y 4 .. .. F-6136
26 entre 27 y 29 .. .. F-6164
Zapata entre A y BF-6065 y F-6088
23 esquina a I F-6111

VIBORA

10 de Octubre y Estrada Palma I-7715 y I-7756
10 de Octubre y Ave. Acosta I-3555 e I-7260
Dolores y 15 (Lawton) . . . X-2058
Santa Catalina No. 61 .. .. X-2317

JESUS DEL MONTE Y S. SUAREZ

10 de Octubre (J.Z del Monte) No. 130 .. .. M-5303
10 de Octubre (J. del Monte) No. 267 .. .. I-7795
10 de Octubre (J. del Monte) y Princesa I-6492 e 14444
J. B. Zayas y Lacret I-6767 y. I-7777
Juan Delgado y Libertad . . I-3636

LUYANO

Caserío de Luyanó (Serafín Romeu .. .. M. F. de Castro (Luyanó) 121 I-7452

CERRO

Agua Dulce No. 10 .. .. Calzada del Cerro No. 815. I-7272
Calzada del Cerro No. 891 . I-7942
Florencia y San Quintín . . I-7483
Moreno 40 B. I-7410

NOTA—Este grupo deberá prestar servicio público todo el día y toda la noche de los domingos siguientes: Enero 12, Febrero 22, Abril 5, Mayo 17, Junio 28, Agosto 9, Septiembre 20 Noviembre 1 y Diciembre 13.

H A B A N E R A S

LA MODA ACTUAL

TRAJES DE VERANO

Elegante vestido de verano confeccionado en **marquisette** negro, donde se advierte la línea sencilla de los conjuntos modernos. Como detalle gracioso aparece el cuellito de piqué blanco y los botoncitos de brillantes.

El sombrero completa la **teilette** y es de seda negra adornado con un gran lazo de tul colocado al frente, simulando una mariposa.

FINAS CONFECCIONES

La conocida casa de modas **Monserrat**, establecida recientemente en Prado 11, ha recibido una remesa de vestidos de **sport**, ropa interior y de niños, de las mejores casas francesas, de donde siempre le envían lo mejor, dentro de la última moda.

Esa casa se ha instalado elegantemente en el antiguo local del jardín «Milagros», donde pueden admirarse primores en lencería y ropa de niños, que ha sido siempre su especialidad.

Constantemente seguirán recibiendo de París las más finas confecciones para la venta, así como las distintas órdenes de **trouseaux** y canastillas, contándose entre sus clientas las señoras más distinguidas de nuestra sociedad, que hacen allí sus encargos predilectos.

DETALLES DE NOVEDAD

Leemos en las crónicas de París que entre los grandes pedidos que se hacen a las principales casas de modas aparece el de Mrs. W. R. Vanderbilt que es, entre las americanas, una de las más elegantes.

El pedido lo hizo por cable a la casa **Molyneux** y entre las novedades enviadas para la temporada de playa y **yacht** se destacan un modelo con blusa-camisa de mangas cortas y amplia manga plisada, que lo ha repetido en varias telas y colores distintos. Una de estas copias es de **chantung** beige, otra azul pálido y una tercera de tela de hilo color de rosa.

Parece que podremos predecir que todas las más elegantes recibirán en su casa con el **tea-gown** de crepé verde nilo creado por **Molyneux**, que es un modelo de largas mangas plisadas, al estilo medieval y con el escote alto donde colocan un ramo de lotos. La Baronesa de Rotshschild y la Princesa Taucigny Lucinge han comprado este modelo.

Schiaparelli afirma que los colores preferidos este verano serán el azul carbón, el carmelita claro y el negro. Ha hecho furor un suit de seda azul con óvalos blancos y un cinturón rojo. Con el traje se llevan guantes rojos al igual que la blusa, que es roja y blanca, completando el conjunto un sombrerito rojo.

PRODUCTOS DE BELLEZA

El efecto que producen las cremas de **Tokalón** en el cutis femenino es de notar tan pronto empiezan a usarse. La crema limpiadora, aplicada todas las noches antes de acostarse, obrará en beneficio de la sangre, dejando los poros limpios y preparados para ejercer la transpiración fácilmente. Luego se aplicará abundantemente el alimento de los músculos que obra en favor de los tejidos fortaleciéndolos y evitando la relajación y de ahí las arrugas.

Usando los productos **Tokalón** se mantiene la belleza del cutir que es el atractivo principal de la mujer.

A UN

Aún palpitas, aún sueñas, aún amas la vida
corazón, aún confías, aún crees en el amor,
aún vas por la existencia con tu pena escondida
buscando un lenitivo para tu gran dolor.

Aún esperas la dicha que no ha de venir nunca
aún piensas en la Amada que nunca te querrá,
y vas enfermo y triste, con tu esperanza trunca
tras la ilusión perdida que nunca volverá.

Y cada vez más rudo tu sendero y más triste,
y más lleno de pena, porque nunca tuviste
fuerzas para ser malo, ni fuerzas para odiar...

La vida no te ha dado más que hiel y veneno
y aún amas y confías, y aún sigues siendo bueno,
aún sueñas y aún esperas, y aun sabes perdonar.

Eduardo PINTADO

MENU DEL DIA

Almuerzo	Comida
Cup de frutas	Grape fruit
Minutas de pescado	Sopa de jigote
Fricasé de pollo	Carne empanizada
Ensalada de papas	Ensalada de habichuelas
Pastel de manzana	Gelatina de almíbar.

RECETA DE COCINA
Merengue en molde

Se hace un merenque que quede muy duro batiéndose bastante con un poquitico de azúcar. Se coloca en un molde que haya sido quemado con azúcar, cocinándose al baño-María.

Al servirlo se baña con crema de chocolate, huevos moles o coquimole.

M. R. de FONTANILLS

LOS LIBERTADORES IRAN A LA INAUGURACION DEL MONUMENTO AL GRAL. GOMEZ

El Consejo Nacional de Veteranos avisa e invita por este medio a todos los miembros del Ejército Libertador para que concurran el 18 de los corrientes al acto de inauguración del monumento erigido a la memoria del Mayor General del Ejército Libertador José Miguel Gómez y Gómez, ex Presidente de la República, que será descubierto a las 10 de la mañana de esa fecha.

Rogamos encarecidamente la asistencia a este acto.

Atentamente,
Patria y Libertad.
Coronel Cosme de la Torriente,
Presidente.
Capitán R. Ramírez Tamayo,
Secretario.

14—5—1936.

ENVENENADOS POR EQUIVOCACION

Al ingerir un tóxico equivocadamente, sufrieron graves síntomas de envenenamiento en sus respectivos domicilios, Pedro Alsina Olay, vecino de Esperanza 121 y Bonifacia Aneiro Orgales, de 65 años de edad y con domicilio en Acierto número 3. Ambos fueron asistidos de primera intención en el Centro de Socorro de Jesús del Monte.

UNA JOVEN DE 18 AÑOS TOMO UN FUERTE TOXICO, MURIENDO POCO DESPUES

Carmen Rodríguez González, de 18 años, vecina de Aguila 116, fué conducida al Primer Centro de Socorro, donde falleció, a consecuencia de una grave intoxicación, que sufrió al ingerir un fuerte tóxico.

La madre de Carmen, nombrada Francisca González, manifestó que ignoraba los motivos que tuviera su hija para atentar contra su existencia, así como el veneno que ingirió.

El cadáver de Carmen fué entregado a la autora de sus días, con la obligación de presentarlo en el Necrocomio, para su autopsia.

SOSPECHA QUE EL CUÑADO LE SUSTRAJO 125 PESOS

El cabo Bello, de la Tercera Estación, se constituyó en la casa Prado número 117, domicilio del polaco Sabro Nicolas, quien denunció que de un escaparate de su domicilio le habían robado la suma de 125 pesos, sospechando que el autor del hecho lo sea su cuñado Tomás Recio, que no ha sido arrestado.

NO HAY

ALMORRANAS

POR ANTIGUAS Y REBELDES QUE SEAN QUE NO SE CUREN EN POCOS DIAS POR EL TRATAMIENTO MIXTO

GOTAS **ESCULEOL**

Y BALSAMO **SUELTA**

ALIVIO INMEDIATO

EXITO SEGURO, AUN CUANDO HAYAN FRACASADO LAS DEMAS MEDICACIONES

M. DELALANDE, 37, Av. Marceau, PARIS

CRUCIGRAMAS

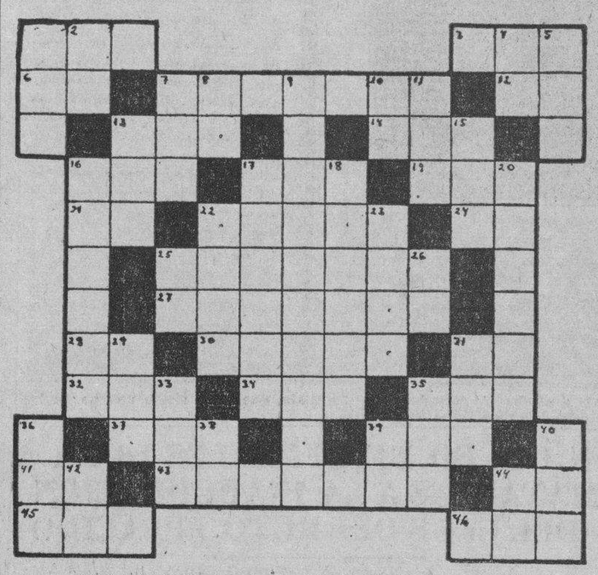

HORIZONTALES

1.—Río de Alemania.
3.—Orador y general francés adversario de Wellington en España.
6.—Río de Italia.
7.—Ciudad de Turquía.
12.—Conozco.
13.—Altar.
14.—Entre los fenicios la primera mujer.
16.—Compañía.
17.—Isla del Mar Egeo.
19.—Pronombre.
21.—Terminación de infinitivo.
22.—Pan moreno para perros.
24.—Interjección.
25.—Región de Europa antigua que comprendía territorios de Austria y Hungría.
27.—Sabio jesuita, gramático y filósofo español.
28.—Unites States.
30.—Superficie metálica, que se coloca en el polo positivo de la pila eléctrica y que forma un electrodo soluble si el baño contiene el mismo metal.
31.—Señor.
32.—Nivel.
34.—Orificio del conducto digestivo.
35.—Sobrino de Abraham.
37.—Río de Alemania.
39.—Rey de los suevos, hijo y sucesor de Teodomiro.
41.—Diptongo.
43.—Pieza de adorno.
44.—Associated Press.
45.—Animal salvaje muy parecido al bisonte.
46.—Ciudad y puerto de Finlandia.

VERTICALES

1.—Preposición inseparable que significa sobre.
2.—Sílaba que repetida resulta el nombre del dios de la locura.
4.—Pronombre.
5.—Moneda japonesa.
7.—Epoca.
8.—Sociedad Anónima.
9.—Aparato de telefonía y de televisión combinadas (pl.)
10.—Sílaba que repetida resulta el nombre que se le da a un niño pequeñito.
11.—Rey de Aonia.
13.—Oasis del Sahara central.
15.—Patriarca hebreo, hijo de Lamec.
16.—Ciudad de la India inglesa.
17.—Cinto con tubos para llevar cartuchos.
18.—Concilio.
20.—Físico francés, autor de notables estudios acerca de la acústica.
22.—Ensenada pequeña.
23.—Clase de tela.
25.—Sílaba que repetida resulta un apodo familiar.
26.—Asociación de Torcedores.
29.—Río de Galicia.
31.—Hermana.
33.—Así, de esta manera (latín).
35.—Soga de esparto.
36.—Moneda rumana.
38.—Negación.
39.—Número romano.
40.—Veneno activo que destilan ciertos árboles de la India.
42.—Marchar.
44.—Prefijo inseparable.

Solución al crucigrama anterior

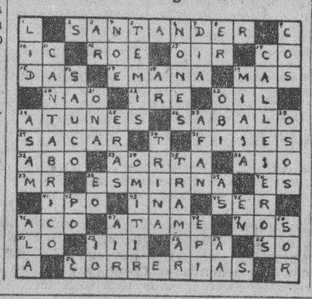

M A T A N C E R A S

CAUSERIE.—¿Cuál el tema del día?

No otro que la gran fiesta que se ofrece esta noche en el Club de Oficiales del Cuartel Agramonte, al Jefe del Ejército, coronel Fulgencio Batista y su interesante y bella esposa la señora Elisa Godínez.

Acompañando a la más alta autoridad militar vienen también numerosos oficiales con sus esposas y algunos Secretarios del Gabinete del doctor Barnet.

Como primer acto, en el programa de festejos que se ha combinado, figura una revista militar, en la que tomarán parte fuerzas del Regimiento Plácido, de la Marina de Guerra y de la Policía Nacional.

Será ésta a las cinco de la tarde, inaugurándose después el Club de Oficiales, en cuyo acto se servirá un buffet-super-frío a la concurrencia.

Rezan para las diez las invitaciones repartidas para el baile, que amenizará la orquesta del profesor Rafael Somavilla.

Tema también de actualidad, son las fiestas que se celebrarán mañana en la vecina ciudad de Cárdenas, con motivo de la inauguración oficial de la carretera Coliseo-Cárdenas-Varadero.

Me trae el programa de esos festejos el ingeniero Segundo Jefe de Obras Públicas del Distrito, Sergio Barrientos y Schweyer, el que me es enviado por Raúl Castro, comodoro del Náutico de la Playa Azul.

Infinitamente interesantes los números que de la mañana a la noche se desarrollarán el domingo en la Perla del Norte y su incomparable playa de Varadero.

Habrá en esta última regatas de remos en opción a la copa Barnet.

Habrá también en la carretera carreras de autos con premios valiosos.

Un cocktail de honor se ofrecerá al Presidente Barnet y su comitiva en el Náutico a las doce meridiano.

Y un gran almuerzo después en uno de los principales hoteles cardenenses, servirá para que el Jefe del Estado haga entrega al ingeniero José Manuel Vizcaíno de un pergamino que la ciudad dedica a dicho profesional, por sus esfuerzos en la obra que se inaugura en esa fecha.

Un saludo consignaré en este párrafo.

Para la gentil dama Silvia Durañona, la esposa del Registrador de la Propiedad del Oeste de Matanzas, doctor Vidal Morales y Calvo, que viene a conocer la Yucayo.

Los esposos Morales-Durañona, que regresaron no ha mucho de Europa, acaban de poner casa en la Habana, abandonando el apartament del Gran Hotel en que residieran hasta ayer.

Las simpatías y el cariño con que Matanzas pronuncia ese nombre de Vidal Morales se remonta a aquellos años en que el abuelo del actual Registrador de la Propiedad, y su esposa, la excelsa dama doña Pilar Flores de Apodaca, residieron entre nosotros, honrando nuestra sociedad.

Los esposos Morales-Durañona asistirán esta noche al gran baile del Club de Oficiales del Cuartel Agramonte.

Otro viajero tiene, asimismo, una afectuosa bienvenida en esta correspondencia.

El doctor Antonio Botet y Simeón, que después de unas gratas semanas en Miami, está de regreso en la Habana, a donde llegara el pasado martes.

En la residencia de su señora madre, Julita Simeón viuda de Botet, con su esposa la interesante dama Angélica Fernández Lavrerere y su hijo Tony, se ve el doctor Botet muy congratulado por sus numerosas amistades.

Viene hoy al capítulo de enfermos el nombre de una dama que disfruta de simpatía grandísima en nuestros círculos sociales: la doctora Consuelo García de Bretos, que es víctima de la epidemia que ha retenido en el lecho desde hace varias semanas a su hija Cuca.

Por la mejoría de Consuelo, formulamos votos.

Daré cuenta en estas líneas de que ha sido adquirido en el balneario de San Miguel de los Baños, el antiguo chalet de los Heydrich, por el señor Carlos Obregón y Ferrer, que estuvo ayer en Matanzas para firmar la escritura con los herederos de don Alfredo Heydrich y doña Rosa Hernández.

Esa adquisición de Obregón, en el aristocrático resort de don Manuel Abril Ochoa, le asegura la permanencia allí, de quienes como los señores de Obregón y Gómez, hermanos del futuro Jefe del Estado, doctor Miguel Mariano Gómez, será aporte valiosísimo para San Miguel de los Baños.

Daré las gracias aquí a la señora Juana María Parente viuda de López, que me participa la constitución de una sociedad denominada «Instituto de la Seda», S. A., que ha de dedicarse en Cuba al fomento de la cría del gusano de seda, y la exportación de ésta, previas las manipulaciones del caso.

Mujer de un carácter a toda prueba, de una fibra que son pocos a igualarla y de arrestos y entusiasmos bien conocidos, la señora Parente viuda de López, es garantía de éxito, en la sociedad que acaba de constituirse.

Fué ella, ha ya unos veinte años, de las primeras que comenzaron a poblar esa parte del Vedado de la Calle 23, desde Paseo hasta el Cementerio, y en la construcción de casas—más de una veintena—empleó una bien saneada fortuna y un capital inmenso.

Exitos muchísimos deseamos a esa nueva industria en la que tiene puestas tantas esperanzas el país.

Recordaré a los matanceros residentes en la Habana, que esta tarde, a las cinco, en el salón de actos del Hotel Nacional, tendrá efecto el homenaje que se rinde al doctor Arturo Echemendía y Molinos, el matancero ilustre que falleciera en plena juventud y cuando más necesitaba de su talento, de su cultura, de su ilustración y sus iniciativas esta desdichada patria suya.

Los profesores del Colegio La Luz, ese plantel educacional de la Calle Dso, en el Vedado, que ocupa la casa del General Lanuza, son los organizadores, con la Asociación Pedagógica Universitaria, de acto tan justo, tan merecido y tan dignificador como ese que tendrá por marco a las cinco de la tarde de este sábado diez y seis de mayo, el hermoso salón del suntuoso Hotel Nacional.

Deber de todo buen hijo de Matanzas, obligación de todo aquel que tenga nexo con la Yucayo, es hacer hoy acto de presencia en el Hotel Nacional.

Para que el homenaje que se tributa a ese grande, sea tan grande, como su grandeza misma.

Va en este párrafo para los amantes del cine, el programa que se proyectará hoy en «Sauto», en las tandas del mediodía y de la noche.

En la matinée que comienza a la una y cuarenta y cinco, tendrá turno la gran film «Vidas opuestas», con Janet Gaynor, Henry Fonda, etcétera.

En la función nocturna va «Un tipo fresco» y «Fuego devorador», que tanto ha gustado en la Habana.

El viernes veinte y dos del actual debuta en «Sauto» la compañía de Espigul, para ofrecer a los matanceros lo mejor de su repertorio.

Y ayer noche se conquistó «Sauto» una concurrencia enormísima, con la presentación en su palco escénico del cantante Luis Madrid, el que se ha dado en llamar en el cine el émulo de Carlos Gardel, por la semejanza de voces de ambos tanguistas.

Acompañaron a Luis Madrid en sus números los guitarristas Arca-Torres-Erbite, que fueron muy aplaudidos.

Varios son los nombres que hoy registra el capítulo de viajeros.

El primero, el de la señora Blanca Castañer de Horta, que ya del todo restablecida de la operación que le practicara el doctor Lastra, ha ido a pasar una temporada en el central Hershey, con sus hermanos, el Superintendente de aquel ferrocarril, señor Jacinto González Sigarroa, y su bella y gentilísima esposa, Nena Horta.

Mientras dure la estancia de Blanca Castañer en Hershey, permanecerá en la Habana, huésped de los esposos Herrera-Catá, su hija «Yuya», la blonda mademoiselle, que puede ya decirse que es más habanera que matancera.

Pasa temporadas que se suceden con demasiada frecuencia en la capital, y ello nos augura una definitiva baja, que tanto sería a lamentar nuestra gentry.

También traeré a esta nota, los nombres de unos distinguidos temporadistas que disfrutan en San Miguel de los Baños de una deliciosa season.

Son ellos Edel Farrés y Echarte y Maximina Marimón, que con su hijo, son huéspedes del gran hotel del balneareo.

Allí permanecerán todo lo que resta de mayo.

Me haré eco aquí de la indignación que ha producido entre los elementos sensatos de toda la provincia, el conocimiento del vandálico hecho que ha sido denunciado a las autoridades de Sabanilla, sobre el atentado de que se hizo víctima al señor Oscar Hernández Miró, padre político del Director del DIARIO DE LA MARINA, quien al dirigirse a su finca del demolido ingenio «Carmen», en un carro de línea, encontró en la vía dos enormes clavos, puestos allí seguramente para descarrilar dicho carro.

El señor Hernández Miró, que es actualmente Alcalde de Sabanilla, pertenece a una ilustre familia matancera, que se ha sucedido desde hace años de años en la posesión de esas tierras feraces del ingenio «Carmen». Su padre fué aquel Magistrado de la Audiencia matancera Alfredo Hernández Huguet, de inolvidable recordación y una de las figuras de más relieve de la gran sociedad yumurina.

Cerraré ya esta Causerie de hoy, diciendo que fué visita de Matanzas ayer un representante del gran recitador Casado, que puesto de acuerdo con el presidente del Grupo Indice, doctor Alvarado, tratan de propiciar al público yumurino una velada de exquisito arte, en la que se presentará Casado, con lo más saliente de su repertorio.

Tendré al tanto al lector de tema tan interesante.

Manolo JARQUIN.

M.E.C.D. 2016

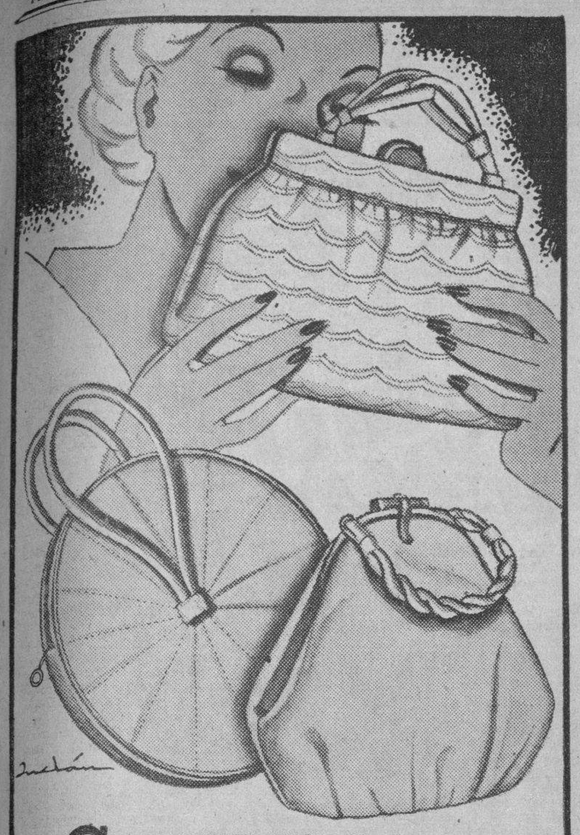

CARTERAS A

$ 1.00 1.25 1.45 1.75 2.00 a 6.00

IMPORTANTE

EN este dibujo mostramos tres modernísimos modelos de Carteras del grandioso surtido que ofrecemos en esta temporada.

• Las últimas y más atractivas creaciones en Carteras de piel, gamuza, piel sintética, cuentas, etc., en blancas y todos los colores de actualidad pueden ser adquiridas

A PRECIOS INIGUALABLES EN

la elegante de neptuno

Neptuno y Aguila.

Solicitamos Agentes en el interior. ¡Escríbanos!

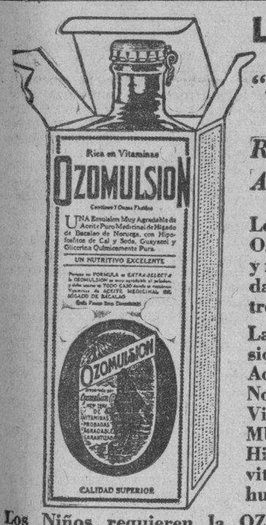

Los Médicos Dicen

"Esta es la manera sabia de evitar: RESFRIADOS . . TOSES ANEMIA TROPICAL"

Los médicos recomiendan la OZOMULSION por ser la mejor y más económica manera de guardarse contra los resfriados de los trópicos.

La OZOMULSION es una emulsión de sabor delicioso del mejor Aceite de Hígado de Bacalao de Noruega, con las importantes Vitaminas "A" y "D". La OZOMULSION además contiene los Hipofosfitos de Cal y Soda—tan vitales para la formación de huesos y dientes más fuertes.

Los Niños requieren la OZOMULSION. Los adultos la necesitan. ***En las farmacias en frascos grandes que cuestan menos que muchas emulsiones ordinarias.***

OZOMULSION

Para Su Salud

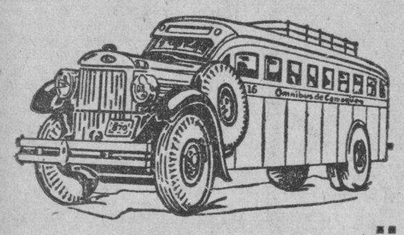

OMNIBUS DE CAMAGÜEY

(LOS MEJORES DE CUBA)

A petición de nuestros clientes hemos variado las salidas de la noche para Cienfuegos, quedando establecidas en la siguiente forma:

Salidas de la Habana, Hotel Pasaje (por Zulueta).

Directo a Cienfuegos: 7.00 a.m., 1.30 p.m., 10.30 p.m.

Salidas de Cienfuegos, Hotel San Carlos.

Directo a Habana: 6.00 a.m., 2.00 p.m., 10.30 p.m.

Once salidas diarias para el interior.—Vaya directo a Santiago de Cuba en los OMNIBUS DE CAMAGUEY

(Los mejores de Cuba)

Para informes y reservación de asientos:

Teléfonos: M-1718 y M-4838.

HOSPEDESE EN EL HOTEL «PASAJE».

SEGURIDAD. CONFORT. HORARIO FIJO.

Saldeuvas PICOT

No les haga tomar purgantes fuertes o drásticos a sus niños. La Sal de Uvas Picot es el laxante suave, agradable y eficaz que todos los niños prefieren.

Entre usted al Nuevo Concurso Picot—$1.000-00 Dollars en Premios. Las bases del Concurso las encontrará en el Cancionero Picot 1936, el cual se le enviará gratis al recibo de una envoltura de Sal de Uvas Picot. Solicítelo a Picot Laboratories, Inc., Wilmington, Del. E. U. de A.

CRONICA HABANERA

EL ACONTECIMIENTO DE ESTA NOCHE

Gloria Guerra de Beruff Mendieta

EL BAILE DE LAS FLORES.—Llegó la fecha, de un esperado acontecimiento.

Trátase del Baile de las Flores, que, organizado por lo más selecto y representativo del gran mundo habanero, tendrá efecto esta noche, en el teatro «Nacional».

Como se sabe, es un baile de carácter benéfico, cuyos productos serán dedicados íntegramente al Instituto para Ciegos «Varona Suárez» y al asilo de niños desvalidos «San José», en la ciudad de Cárdenas.

Todo hace augurar que el Baile de las Flores será el más grande acontecimiento del año, dada la animación y el entusiasmo que se advierten.

Los preparativos que se han venido haciendo tocan ya a su fin, pues el gran coliseo habanero se encuentra convertido a estas horas en un sitio de encanto y belleza.

¡Qué grande la labor de las organizadoras!

Algo digno de aplauso general.

Las distinguidas damas Emma Cabrera de Giménez Lanier y Marina Dolz de Tolón, por el Asilo «Varona Suárez»; la gentil señora Eugenia Segrera de Sardiña, por el Asilo San José, y la joven y bella Gloria Guerra de Beruff Mendieta, esposa del alcalde de la Habana, no han desmayado un momento en sus trabajos.

La señora de Beruff Mendieta, cuyo retrato engalana esta crónica, ha sido el alma en todos momentos de esta grandiosa fiesta.

Con tesón y con ahinco ha llevado a cabo una labor magnífica en la organización del barrio cubano «Un rincón del legendario Camagüey en 1830» que, como se sabe, será uno de los sitios más pintorescos del Baile de las Flores.

Este barrio ha quedado instalado en la calle Consulado, al fondo del teatro, bajo la dirección del arquitecto César Guerra, y en todos sus detalles es una remedación exacta de uno de esos barrios llenos de encanto y poesía de la ciudad de Camagüey.

El kiosco de la cerveza Tropical, dedicado a las bebidas, quedó ayer terminado completamente.

También quedaron terminados los trabajos en los otros kioscos de este barrio, entre ellos el de los fiambres y refrescos, que presiden las señoras Condesa del Rivero y María Vianello de Gutiérrez, cooperando con ellas Ofelia Cabrera de Repilado, Finita Recio de Freixas, Hortensia Márquez de Arroyo, Hortensia Arroyo de Castellanos, Malula Rivero de Scull, y María Teresa Polo de Soto, y las señoritas Sylvia Freyre, Marilita Scull, Olga Arenas, Loló Dable, Loló Urrutia y Rifi Roberts.

Para este kiosco se han recibido, entre las últimas donaciones: 500 sandwichs de la primera dama de la República, Marcela Cleard de Barnet; 50 bocaditos de María Antonia Alonso de Aspuru; 100 bocaditos, de la señora de Azqueta; 6 latas de galletas de la señora de Cañas Milanés: 6 latas de galletas, de la señora de Rosado; una pierna de carnero, de la señora de Giberga; 25 latas de sardinas, de los Hijos de Francisco González; y, además, gran cantidad de pan, donado por «La Caoba», «La Fama» y la «Casa Ward».

Para el barrio cubano también se han recibido cien pesos del señor Alfredo Hornedo y señora; cien pesos del señor Marcelo Sánchez y señora, y cincuenta pesos de otra persona.

Eva, Eric y Esther, tres de nuestros más reputados sombrereros, han regalado tres finos modelos para ser sorteados: uno entre las señoras organizadores del barrio; otro entre las señoritas de los kioscos, y otro entre las muchachas que bailan los Lanceros.

El famoso mago Cantarelli, aunque estará una parte de la noche en el cabaret «Bacardí», como dijimos ayer, también hará suertes en el barrio cubano, para lo que se ha brindado amablemente a la señora de Beruff Mendieta.

El cabaret «Bacardí», instalado en el patio del teatro, se encontrará durante toda la noche en gran animación.

A cargo de este cabaret están las señoritas más lindas de la sociedad habanera, encabezadas por Ena Senior y Loló Vinent.

El cabaret «Bacardí» aparecerá decorado completamente en tonos blanco, negro y plata, lo que, con las luces, producirá un efecto maravilloso, encantador.

«Milagros» tiene a su cargo el adorno de los dos kioscos del cabaret y de las mesitas.

La gran platea del teatro ya ha sido convertida en un jardín encantado.

Aparecerá en todo s ualrededor decorada con flores, para cuyo arreglo han cooperado todos los jardines de la Habana enviando flores y plantas.

En el escenario se instalarán unos bellos telones imitando un precioso jardín, telones que serán estrenados en esta fiesta.

Otro aliciente del escenario, por donde se efectuará el desfile de comparsas y de números de atracción, serán las combinaciones eléctricas de efecto sorprendente, la fuente luminosa, y la «Bola maravillosa», que penderá de lo alto del teatro.

Como sabemos, el vestíbulo semejará una gran residencia con sus jardines floridos, obra que estará a cargo de la «Casa Trías», el favorecido jardín del Vedado.

En el vestíbulo, donde también se bailará, han quedado instalados los kioscos de refrescos, helados y sandwichs.

También aquí se situarán las vendedoras del programa de la fiesta, lujosamente impreso con portada de papel plateado, conteniendo los retratos de las principales organizadoras del Baile de las Flores.

Este programa constituye un gran éxito para la bondadosa Mrs. Ashley, quien se encargó de la parte de los anuncios en los que ha trabajado con entusiasmo grande.

No queremos terminar esta nota, sin complacer a las damas organizadoras que desean dar las gracias por este medio al distinguido caballero Segundino Baños, presidente de la Sección de Inmuebles del Centro Gallego, por las muchas amabilidades recibidas de él.

También las organizadoras ponen en conocimiento de las personas que tengan entradas en su poder, que si no se envía su importe o se devuelven antes de la una del día, se considerarán tomadas.

Dichas papeletas o las localidades altas podrán adquirirse esta noche, en la contaduría del teatro «Nacional».

Los palcos, todos están vendidos.

VIAJEROS DISTINGUIDOS.—El martes próximo embarca a bordo del vapor «Cristóbal Colón» para España, el distinguido caballero José Fernando Valdés Faul, quien se dirige a Madrid para reunirse con su familia.

El doctor Luis de Soto y su gentilísima esposa Hortensia Moeller regresan hoy a la Habana por la vía aérea.

Vienen de Nueva York donde han disfrutado los primeros días de su luna de miel.

El día veintidós del corriente mes embarcan para Europa la respetable dama Matilde Rodríguez viuda de Jorge y su nieta, la lindísima señorita Chicha Jorge y Cepero.

Se dirigen a París donde pasarán tres meses.

El conocido caballero Manolo Gómez Wadington y su esposa tan interesante Guillermina García Montes, embarcarán rumbo a Europa en unión de su hija Enriqueta el mes próximo.

Con ellos embarcará también la bellísima señorita María Luisa Menocal y Valdés Fauli.

Próximamente se proponen salir rumbo al Norte el conocido matrimonio David Suero e Isabel Falla, los que van para estar presentes en la graduación de su hija Loló, la simpática señorita, que termina sus estudios en el plantel donde se educa.

LAS BODAS DE HOY.—Numerosas las bodas señaladas para hoy, sábado.

A las cinco y media de la tarde, en la iglesia de San Juan de Letrán, contraerán nupcias la encantadora señorita Gloria Casanova López y el joven y culto doctor Rafael Márquez Pomar.

Los floristas tan afamados de la «Casa Trías», el elegante jardín del Vedado, han diseñado el precioso ramo que lucirá la gentil «fiancée» durante la ceremonia.

Designados están los padrinos y testigos de este enlace llamado a revestir gran lucimiento.

A las seis de la tarde, en la Capilla del Colegio de La Salle, se verificará la boda de la bellísima señorita Carmelina Demestre Xuriguer y el estimado joven Jesús Márquez Ruiz.

Desde «El Clavel», el conocido jardín de los hermanos Armand, en Marianao, como un regalo valioso de las encantadoras Betty Hurtado y Gloria Almeyda, llegará a manos de la novia el ramo nupcial, que será un modelo lindísimo.

La enamorada pareja será apadrinada por la señora Purificación Ruiz de Marqués, madre del novio, y el señor José Antonio Demestre Xuriguer, hermano de la novia.

Por la noche, ante el altar mayor de la Parroquia del Vedado, unirán para siempre sus destinos con la bendición sacerdotal, la bella y gentil señorita Ofelia García y el joven Jesús Fernández.

El ramo que lucirá la novia será un lindísimo modelo de gardenias, confeccionado por la «Casa Trías», el elegante jardín de la Calle 12, en el Vedado, siempre triunfador.

Una boda más.

Dispuesta está para las diez de la noche en la Iglesia de Nuestra Señora del Carmen y serán contrayentes la linda y encantadora señorita Ramona Pérez Izquierdo y el joven Federico Pereira.

«El Clavel», el famoso jardín de las novias, ha recibido la encomienda del ramo nupcial, que será algo de exquisito gusto, como obra al fin de los hermanos Armand.

(Continúa en la página SIETE)

Hemos sido nombrados Distribuidores para Cuba de los Radios

Philips

La N. V. Philips de Eindhoven, Holanda, los más antiguos y mayores fabricantes de Radios Receptores del Mundo, nos han designado sus representantes para las líneas de Receptores y Tubos de Radios. Estos productos han sido distribuídos hasta ahora por la prestigiosa firma Antiga & Co. de esta plaza, a cuya sugerencia y amable interés es debido el convenio recién ultimado

Por qué hemos tomado la representación de los Radios PHILIPS

Durante cerca de 40 años nuestra firma ha mantenido la posición de ofrecer al público los productos de más alta calidad, en sus respectivas clases, que se construyen en el mundo. Solamente las marcas más afamadas y merecidamente prestigiosas han podido tener interés para nosotros. Por esta circunstancia hemos tomado a nuestro cargo los Radios y Tubos PHILIPS, pues sabemos que su calidad y su excepcional funcionamiento no habrán de defraudar esta tradición.

Los nuevos Radios PHILIPS poseen destacadas características exclusivas que les dan una posición privilegiada en esta moderna ciencia, especialmente en cuanto a la recepción de onda corta.

GIRALT, S.A.

EL NUEVO

Philips

MULTIPLE-INDUCTANCIA

La fascinante ciencia del Radio sigue su marcha de progreso. Los Receptores que causaban nuestra admiración hace apenas tres años, son ya sólo recuerdos de un interesante pasado. Ahora las trasmisiones locales y de países cercanos nos traen entretenimiento apacible, pero no sensación. Sin embargo, queremos recorrer el mundo, viajar a saltos gigantescos de uno a otro confín de la tierra y ya podemos hacerlo.

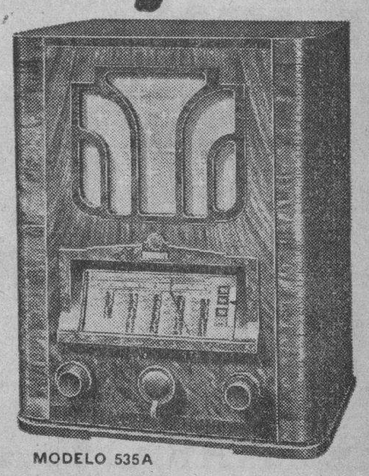

MODELO 535A

$115.00

Philips

La industria de Radio más grande del mundo, los precursores y más notables experimentadores en la onda corta, han resuelto esta legítima y ansiada ambición.

HA costado sumas incalculables. Ha requerido reunir en los Laboratorios PHILIPS de Holanda a los más geniales expertos de Radio del mundo. Ha necesitado crear lo que ya se conoce por el "brain-trust" (trust del cerebro) del Radio, al servicio de PHILIPS. Y así PHILIPS lanza ahora sus nuevos Receptores de Radio contruídos bajo un principio enteramente nuevo: el nuevo principio de la **"Múltiple-Inductancia."** Cada banda de onda en su propia bobina, científicamente calculada y aislada, bajo una pequeña cúpula metálica. Cada parte del Receptor expresamente diseñada para obtener los más altos rendimientos. Cada detalle de manufactura hecho con la *precisión* científica y la insuperable calidad de materiales que imperativamente demanda la onda corta. Hasta ahora no existían semejantes métodos de fabricación, **¡estaban por crearse!**

Parte del chasis construído según el nuevo principio

Múltiple Inductancia

Nótese las 5x3 bobinas para las cinco bandas de onda.

Una maravilla de precisión

Usted querrá poseer uno de estos Radios PHILIPS **"Múltiple-Inductancia"** así los escuche. Venga a verlos libremente. Cuestan muy poco más.. pero representan un valor muchas veces mayor que su precio en sobresaliente funcionamiento, lujosa y acabada presentación, calidad a través de todo el Receptor y ausencia de descomposiciones

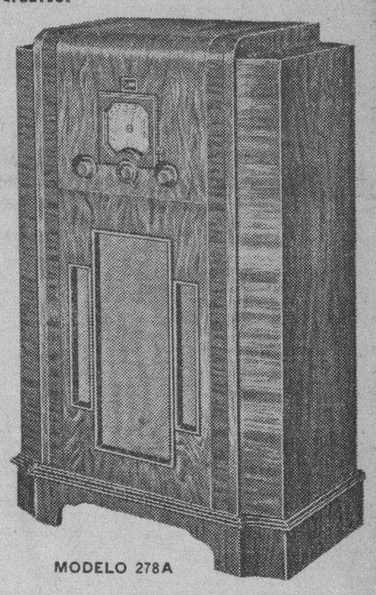

MODELO 278A

$225.00

Philips

MULTIPLE-INDUCTANCIA

O'Reilly 61 Habana GIRALT Tels. M-9944 M-9945 M-9946

LA LLAVE QUE ABRE LAS PUERTAS DEL MUNDO

Se ha combinado en Cárdenas un gran programa de fiestas con motivo de la inauguración de la nueva carretera

El domingo a las nueve de la mañana llegará a dicha ciudad el Jefe del Estado. Regatas y carreras. Habrá una gran fiesta marítima. Carreras de automóviles

Con motivo de la inauguración de la carretera Coliseo-Cárdenas-Varadero, habrá grandes festejos en la Perla del Norte los días 16 y 17 del actual, o sea, hoy, sábado, y mañana domingo, habiéndose confeccionado un vasto programa, que es el siguiente:

SABADO DIA 16

6 a.m. Diana por la Banda Municipal. Recorrerá las calles de la ciudad. Voladores y palenques.

8 a.m. Festejos marítimos en los muelles de Rossell, con la cooperación de las autoridades navales.

Primer evento: Cucaña horizontal. Premio de $5.00 al primer lugar; $3.00 al segundo lugar.

Segundo evento: Regatas de tinas. Premio de $4.00 al vencedor.

Tercer evento: Regatas de Natación. Categoría abierta, nadando libremente. Distancia: 200 metros. Premio $5.00 para el vencedor.

Cuarto evento: Regatas de remos. Con botes de dos remos y dos tripulantes. De libre construcción. Distancia a recorrer 200 metros. Premio $10.00 al vencedor.

5 p.m. Carreras de Bicicletas. Categoría abierta y de tipo standard bajo el auspicio del «Club Ciclista de Cárdenas». Distancia a recorrer: Partiendo de la Calle Real y Calzada, al Fuerte de Rojas, y regreso al lugar de partida. Premio de $10.00 al primer lugar; $5.00 al segundo lugar y $3.00 al tercer lugar.

6 p.m. Paseo de carruajes y carrozas engalanadas por la Avenida de Céspedes con serpentinas y confettis.

9 p.m. Bailes en sociedades y salones locales.

DOMINGO DIA 17

9 a. m. Llegada a la ciudad del señor Presidente de la República, con su comitiva en cuyo momento será inaugurada la nueva ruta Ponce-Cárdenas.

En el Fuerte de Rojas se situarán las autoridades, comisionados y pueblo en general.

10 a.m. Regatas de remos. En opción de la Copa Barnet. A la llegada de los ilustres visitantes a Varadero se efectuarán las grandes regatas de remos en canoas de cuatro remos, tipo shell, de libre construcción, frente a la Playa Norte. Distancia 1.000 metros. Premio: Copa Barnet.

Se engalanará todo el trayecto de la Avenida de Céspedes y de la Calle Calzada, por donde pasará el Presidente de la República y su séquito en viaje a Varadero. Al terminarse las regatas de remos, se le ofrecerá a todos los acompañantes del Presidente de la República un Cocktail de Honor en la Casa-Club del Náutico de Varadero.

1 p.m. Gran almuerzo en un hotel de esta ciudad, que ofrece la sociedad de Cárdenas a los distinguidos visitantes. En este acto el Honorable Presidente de la República, hará entrega al Ingeniero Sr. José Manuel Vizcaíno, en nombre de la ciudad, de un pergamino, como reconocimiento a su espíritu constructivo, a sus esfuerzos en esta obra y a su labor de saneamiento y reconstrucción de Cárdenas en los aciagos días que siguieron al ciclón de Septiembre del año 1933.

4 p.m. Gran carrera de automóviles. Categoría «A»: Automóviles que no tengan más de 100 caballos de fuerza. Premio de $50.00 al vencedor. Categoría «B»: Automóviles que tengan más de 100 caballos de fuerza. Premio al vencedor de $50.00. Recorrido, desde el pueblo de Coliseo hasta la entrada de la ciudad de Cárdenas.

Nota: Comisionado para este evento el Sr. Enrique Barroso.

5 p.m. Despedida de la comitiva presidencial».

Días grandes el 16 y 17.

En Cárdenas y Varadero.

PIDEN QUE SE LLEVE UN INGENIERO AL CARGO DE SEC. DE OBRAS PUBLICAS

En el día de ayer, la Sociedad Cubana de Ingenieros, al igual que lo han hecho otras instituciones profesionales, se ha dirigido al Presidente electo de la República, doctor Miguel Mariano Gómez, solicitando del mismo sea designado un ingeniero para Secretario de Obras Públicas, basándose en el espíritu del artículo 208 de la Ley Orgánica del Poder Ejecutivo, que señala la necesidad de un técnico para que dicho cargo pueda ser desempeñado eficientemente.

GRANULADO DE SULFATO DE MAGNESIA, PEPTONA Y RUIBARBO. PODEROSO COLAGOGO, INDICADO EN LAS

VESICU-DRENAL

AFECCIONES DEL HIGADO Y LA VESICULA BILIAR. AUTO-INTOXICACIONES, ANAFILAXIA, ESTREÑIMIENTO, ETC.

LABORATORIO BOSQUE TEJADILLO 36. HABANA.

Dr. Valdés Anciano

PRADO No. 20. M-1794.

Exclusivamente enfermedades Nerviosas y Mentales.

E.C.D. 2016

ALKAZAR HOY
TODO EL ROMANTICO ATRACTIVO DE UNA MELODIA EVOCADORA...!
JOSE CRESPO
LUANA ALCAÑIZ
ANDREA de PALMA
y Romualdo TIRADO
en
LA ULTIMA CITA
y
Melvyn DOUGLAS - Gail PATRICK y Tala BIRELL
en la excitante aventura
"EL RETORNO del LOBO"
DOS "HITS" COLUMBIA
20¢ Tertulia 10¢ 30¢

ESCENARIO y PANTALLA

LOS EXITOS DE LECUONA EN LA AMERICA DEL SUR

Nos llegan agradables nuevas de la brillante jornada que está realizando el maestro Lecuona por tierras de la América del Sur. Ya el popular compositor y pianista se halla en la República Argentina, divulgando nuestros ritmos, a través de su inspiración siempre fresca y traviesa. Ya antes en Santiago de Chile había recibido el más cálido homenaje del público y de la crítica. He aquí como el crítico del «Mercurio» de Valparaíso, comentó la presentación de Lecuona en el teatro «Real» de dicha ciudad:

«Existía en nuestro ambiente musical un verdadero interés por conocer de cerca a Ernesto Lecuona, de quien sobradamente se conoce su «Malagueña», y algunas de sus canciones, que ya han permitido apreciar su importante labor como compositor, como también su cálido temperamento artístico.

«La empresa Mewe, que cada año nos ha brindado oportunidades de conocer de cerca a los más altos exponentes artísticos en el escenario del teatro «Real», satisfizo ayer ese deseo de los porteños que gustan de la buena música, presentándonos la brillante embajada de arte puro de Cuba, que preside Ernesto Lecuona, e integran su hermana Ernestina y la excelente soprano Esther Borja.

«No podríamos referirnos en particular, como sería nuestro deseo, en cada composición de este eminente compositor que de nuevos moldes, moldes eminentemente nacionalistas, ha vaciado todo el tesoro de su excelso arte. Habremos de limitarnos a la obra conjunta del compositor que en la fuerte estructura de sus obras amalgama el arte puro con la reminiscencia folklórica de su patria.

«Cuando se escucha una composición de Lecuona, aisladamente, gusta siempre, por su originalidad y por su valor de concepción, pero cuando se asiste a un programa, como el de ayer, en que se destacan principales trozos del músico cubano, se puede llegar a comprender mejor su vigorosa personalidad que en cada obra se mantiene inalterable, con sello propio y exclusivo. Sus «danzas rítmicas», como las «afro-cubanas», sin apartarse del sello genérico de grandes composiciones, llevan en sí giro-

El maestro Lecuona y Esther Borja, que realizan una triunfal jornada por la América del Sur.

nes del alma cubana, se escuchan con deleite y llegan al auditorio que vibra en sus acordes. Sus canciones, de cálida inspiración, vertidas al auditorio por una soprano de las excepcionales condiciones de Esther Borja, deleitan y transportan a quien las escucha a su tierra de origen, comunicando todo el fuerte temperamento del compositor.

«El público que llenaba la sala premió con insistentes aplausos la danza afro-cubana «La Comparsa». Con frenesí, la «Malagueña», que hubo de bisarla, como también las arrobadoras melodías de las canciones, «Noche Azul», «Por eso te quiero», «Como arrullo de palmas» y «Siboney», que también fueron bisadas.

«Debemos señalar especialmente, por su belleza, los trozos a dos pianos ejecutados por Ernesto y Ernestina Lecuona. «El tanguito de mamá» y «Danza lucumí», que revelaron la amplia concepción musical del compositor y las excelentes condiciones de ejecutantes de ambos hermanos.

«El concierto de ayer ha sido para nosotros una apoteosis del arte musical de Cuba, y de él nos quedan recuerdos imborrables.»

N O T A S

«LA ULTIMA CITA» HOY EN EL ALKAZAR

Todo el romántico atractivo de una melodía evocadora en la exquisita producción, totalmente hablada en español, de la Columbia, «La última cita», en la que triunfan: José Crespo, Luana Alcañiz, Andrés de Palma, Romualdo Tirado y muchos más. Un brindis al amor y a la vida... Una ilusión que nace... Romance... Música... y un conmovedor realismo con las principales características de esta magistral producción. José Crespo protagoniza a un joven y notable violinista que se enamora locamente de una bella muchacha, bailarina de un café pueblerino, para después de hacer nacer en el alma de ella un apasionado amor, abandonarla por una loca aventura que le abre las puertas a sus desdichas. También se estrena la comedia dramática de emocionantes y electrizantes aventuras que tiene como héroe a un elegante ladrón que lo mismo robaba perlas que besos, titulada «El retorno del lobo», exquisitamente interpretada por Melvyn Douglas, Gail Patrick, Tala Birell y muchos más. Los precios como siempre: 20 centavos de una y media a seis y media y 30 centavos después. Niños a todas horas y tertulia, 10 centavos.

Mañana: colosal matinée, desde la una de la tarde.

El miércoles, día de fiesta nacional, toda la Habana se dará cita en este teatro, por estrenarse la más esperada, emocionante y original aventura del famoso detective chino, Charlie Chan, titulada: «Charlie Chan en Shanghai», brillantemente protagonizada por el insuperable Warner Oland, y con el concurso de Irene Hervey, y muchos más, y estreno de la más feroz y crispante película de gangsters «Guerra sin cuartel», con Rochelle Hudson, César Romero, Bruce Cabot, Edward Morris y otros.

Pronto: «Adiós al pasado», con Ruth Chatterton.

HOY ENCANTO GRANDIOSO EXITO!
20th. Century presenta a NINO MARTINI en
BRINDEMOS Por el AMOR
¿QUE es 4-32
¿QUIEN TENIA 4-32
¿POR QUE TODO el MUNDO QUIERE OBTENER 4-32!
LUNES Un "HIT" REPUBLIC
"LA CASA DE LAS 1000 LUCES"
con PHILLIPS HOLMES
Mae CLARKE Rosita MORENO
Una sensacional aventura de espionaje!

«BRINDEMOS POR EL AMOR» EN EL ENCANTO

Una maravillosa producción musical... una de las películas más lindas de la temporada... Una film que emociona y entusiasma: «Brindemos por el amor». Se exhibe hoy nuevamente en este aristocrático teatro, en sábado elegante. Esta sensacional y excepcional joya de joyas está brillantemente cantada e interpretada por el exquisito tenor Nino Martini, de voz de oro y fascinante personalidad. Con él triunfan: Anita Louise, Genevieve Tobin, la eminente bailarina clásica María Gambareli, la excelsa contralto M. Schuman-Heink, el famoso bailarín típico español Vicente Escudero, Reginal Denny y varios más. Los precios como siempre: 30 centavos de tres y media a seis y media y 40 centavos después. Niños a todas horas 15 cntavos. Tertulia, diez centavos.

Mañana, desde la una, una formidable matinée, exhibiéndose además de «Brindis por el amor», la bellísima y romántica cinta «Inspiración», con Douglas Montgomery, Evelyn Venable y Ariene Ames.

El lunes: ¡Tras el paraván magnífico de un lujoso cabaret donde se da cita la flor y nata de la buena sociedad, codeándose con los aventureros, jugadores, mujeres alegres, espías y caballeros de industria, una formidable y audaz banda internacional de espías opera impunemente! «La casa de las mil luces», la más excitante, la más emocionante y espectacular de todas las películas de misterio, regiamente presentado e interpretado por Phillips Holmes, Mae Clarke, Rosita Moreno, Irvin Pichel y muchos más. ¡Una conspiración genial del espionaje internacional para apoderarse de un secreto nacional de capital importancia e influencia decisiva en la gran guerra!

NACIONAL: CANTARELLI CON NUEVO PROGRAMA. 40 Y 50 Cts.

¡Cantarelli! Reanuda mañana su actuación en el «Nacional», porque el teatro está hoy cedido para el Baile de las Flores.

Será un domingo de cuatro funciones, pues cuatro veces ofrece el mago su espectáculo completo. Por la tarde, a las dos y media y a las cinco; por la noche, a las ocho y a las diez y quince. El público podrá entrar y salir como en el sistema de función continua, para que disfrute de mayor comodidad. Habrá un intervalo de treinta minutos entre las dos presentaciones diurnas y las dos nocturnas, para que descanse Cantarelli.

Estos días de actuación tienen carácter popular. La entrada cuesta 40 centavos por el día y 50 por la noche. Niños, a todas horas, 20 cts.; tertulia 20 centavos y paraíso 10 cts.

Cantarelli hará un programa enteramente nuevo. Suprimidos los pases. Cantarelli mostrará su mejor espectáculo, que comprende demostraciones de ilusionismo tan admirables como «Ojalá», «Lama», «Tintorería mágica» y «El dado gigante», en la primera parte. En la segunda, nuevos experimentos de telepatía y trasmisión, con los espectadores que deseen auxiliarlo.

La última se reserva para el formidable acto «La mujer ajusticiada», que se efectuará a toda luz y con la permanencia en el escenario de aquellas personas a quienes designe el público al efecto. Una prueba definitiva a la que quiere someterse Cantarelli, cuyos espectáculos todos pueden ser vistos de cerca.

Igualmente, mantiene sus otros retos: perderá MIL PESOS con quien le presente un problema que él no pueda resolver; se compromete a hallar cualquier objeto previamente escondido en la ciudad.

Reanudada la temporada cinematográfica, el día 20 se estrenará «Secuestro internacional».

Día 22: «El lechero».

«UNA NOCHE EN LA OPERA» EN EL RIVIERA

La comedia más grandiosa del siglo, hará que este elegante teatro resulte chiquito para la inmensa cantidad de público que desde temprano concurrirá a ver «Una noche en la ópera». La superproducción Metro de los diez millones de carcajadas, «locamente» interpretada por Chico, Groucho y Harpo Marx, la gran soprano Kitty Carlisle y el magnífico tenor Allan Jones. También se estrena la más chispeante comedia de los reyes de la risa, Stan Laurel y Oliver Mardy, titulada: «Ojo por ojo», y la producción, toda acción y emoción, «Sombras de pasión», con Margot Graham y Walter Abel. Los precios como de costumbre: 20 centavos por la tarde y 30 centavos por la noche. Niños a todas horas horas 15 centavos y terutlia 10 centavos.

Mañana: una estupenda matinee, con este mismo programa, y además el episodio número 10 de la sensacional serie «La montaña misteriosa», titulado «El secreto de la montaña».

El lunes, otra vez la archisimpatiquísima comedia de la Warner, «La reina de la flota», y la preciosa comedia social «La viuda de Montecarlo».

El martes, conjuntamente con el teatro «Campoamor», la humorística y singular producción de la Metro «Un perfecto caballero», con Frank Morgan, y la más genial de las comediantas londinenses, Ciceli Courthneidge y a petición, «Canto de amor» por Lily Pons.

El miércoles: día de fiesta nacional, grandiosa matinée desde la una y quince, estrenándose en Cuba, conjuntamente con el teatro «Alkázar», «Charlie Chan en Shanghai», por Warner Oland, y la crispante y trágica film «Guerra sin cuartel».

EXITO DE «LA REINA DE LA FLOTA» EN EL CAMPOAMOR

Usted se habrá reído muchas veces en su vida, pero muy difícilmente más que con la graciosa, chispeante y «despampanante» supercomedia de la Warner «La reina de la flota», donde las insaciables« explotadoras modernas», Joan Blondell y Glenda Farrell sobrepasan con creces sus anteriores «fechorías» y el pobre «viejito verde de la risita», Hugh Herbert, cae en compañía del «eterno tonto», Allen Jenkins, en las redes de estas alegres chicas. También se estrena la sugestiva y lujosa comedia social titulada «La viuda de Montecarlo», con Dolores del Río, Warren William, Louisa Fazenda, Collin Clive, Herbert Hundin y otros. Los precios como siempre: 20 centavos de una y media a seis y media y 30 centavos después. Niños a todas horas, 15 centavos. Tertulia, 10 centavos.

Mañana, desde la una, la mejor matinée de la Habana... ¡Venga usted temprano!

El martes, «Campoamor» brinda al distinguido público de la Habana una singularísima film, llena de interés y atractivo insuperable: «Un perfecto caballero», donde hace su debut en la pantalla americana, la más genial comedianta londinense: Cicely Courtneidge, con la colaboración de Frank Morgan, Heather Angel, Herbert Mundin y otros. La película más humorística de la temporada: el capítulo real de la vida de: «Un perfecto caballero», que llega hasta los umbrales de la pobreza y mantiene sin embargo toda esa entereza de carácter usual en el caballero inglés.

También se estrena la copia totalmente hablada en español «Aguilas humanas», con Wallace Beery.

Pronto: «Citas peligrosas», con William Powell, Rosalind Russell, Binnie Barnes, Lionel Atwill, César Romero y otros.

G A C E T I L L A S

FAUSTO: «EL VAGABUNDO MILLONARIO»

He ahí otra película en la que George Arliss impone los destacados relieves de su alta personalidad artística. Quizá no sea adecuado escribir «otra película», tratándose de una excepcional. «El vagabundo millonario» lo es efectivamente, por el interés subidísimo de su trama, por el humor finísimo con que determinados pasajes han sido tratados, y, sobre todo, por la formidable interpretación de Arliss.

Buenos artistas lo secundan, con verdadera eficacia.

«El vagabundo millonario» se repite hoy en «Fausto», con «Sombras de pasión», cinedrama de impresionante problema, bien interpretado por Walter Abel y Margot Grahame; así como con un selectísimo material corto, del que se destaca el cartón en colores «Molly las mariposas».

Antes de las 6 y 30 cuesta la entrada 30 centavos. Después, 40.

El lunes, «El torbellino», por Ann Shirley y Phillips Holmes. Una producción dramática de primer orden.

Y desde el día 20, la película del año: «El pequeño Lord», por Freddie Bartholomew y Dolores Costello Barrymore.

Pero la sensación cinematográfica de la temporada será «Infamia», que se inspira en una obra discutidísima en los Estados Unidos y que se titula «La hora de los niños».

AUDITORIUM: «EL VAGABUNDO MILLONARIO»

Grandioso éxito artístico y económico obtuvo ayer este elegante y preferido teatro al presentar el estreno de la muy interesante producción «El vagabundo millonario», genialmente interpretada por el maravilloso actor George Arliss, el que supera en esta magnífica película, todas sus anteriores creaciones, ya que el argumento y desarrollo es como si estuviera señalado para el temperamento y calma del gran actor. Nuevamente se repite hoy en las tandas elegantes de 5 y 15 y 9 y 45 «El vagabundo millonario», conjuntamente con Revista y el cartón en colores «Los niños en el zapato». En los turnos de 4,00 y 8 y 30: la película muy emocionante y de interés «Siempre en peligro» por Richard Talmadge el dinámico actor y Mildred Harris. Precios: Mayores tarde 30 centavos, noche, 40 centavos. Niños y tertulia 10 centavos todo el día.

Mañana: Matinée extraordinaria a la 1 y 30 con Revista Paramount, el cartón en colores «Los niños en el zapato», la super-comedia musical «Concierto sinfónico», la gran película «El vagabundo millonario» por George Arliss, episodio No. 14 de la serie «Tierra de centauros» por Buck Jones y la sensacional joya «Siempre en peligro» por Richard Talmadge. En las tandas elegantes de 5 y 15 y 9 y 45, últimas exhibiciones de «El vagabundo millonario». A las 8 y 30: «Siempre en peligro». El lunes: Anne Shirley la estrella de «Venus en Flor» en «Torbellino» y a petición «El Piccolino».

PAYRET: «MORENA CLARA»

Cifesa, la gloriosa productora española presenta hoy en «Payret» en todos los turnos desde las dos de la tarde «Morena Clara», alma de andalucía, la emoción y belleza de esa bendita tierra en la sonrisa de Imperio Argentina. Desde el primer día le advertimos que «Morena Clara» era lo mejor producido en España y el público lo comprueba puesto que todos los días llena el teatro para aplaudir a Imperio Argentina, Miguel Ligero, Manuel Luna, Pepe Calle y otros grandes actores. Hoy se exhibe a las 2, 4, 6, 7 y 30 y 9 y 40. Además una Revista Fox.

Precios: 20 centavos hasta las 6 y 30 y 30 centavos después. Niños, 15 centavos. Tertulia 10 centavos.

Mañana: Desde la una «Morena Clara» el éxito de los éxitos.

Pronto: «El Cura de Aldea», «Cifesa», «Madre alegría», «Cima» y «El Secreto de Ana María», «Selecciones Capitolio.

TRIANON: «ADIOS AL PASADO»

En la tanda de las 4: Edward Arnold, Peter y Marian Marsh en el estreno Columbia, «La Conciencia Acusa», revista Fox, muñequitos en colores y la grandiosa producción de Ruth Chatterton, Lionel Atwill y Otto Kruger, titulada «Adiós al Pasado».

A las 8 y 30: «La Conciencia Acusa».

En la de 9 y 45: revista Fox, muñequitos en colores y «Adiós al Pasado».

Precios para la tarde: 20 centavos. Por la noche: 30 centavos. Niños, a cualquier hora: 15 centavos.

Mañana, en la matinée y demás tandas: el mismo programa de hoy.

El lunes y martes próximos: las obras musicales de la Metro Melodías de Broadway de 1936, por Eleonor Powell y Robert Taylor, y «Una noche en la Opera», por los hermanos Marx.

RIALTO: «EL GATO MONTES»

Hoy se estrena en «Rialto» la bella super-producción española «El Gato Montés», grandiosa obra del Genial Maestro Penella que interpreta el gran baritono Pablo Hertogs con María del Pilar Lebren. Una película «Cifesa» que es un éxito asegurado. Además complétase el programa con «Juventud Bravía» de Charles Farrell. Una revista Fox y una comedia completan el programa.

El miércoles: Estreno «La Viuda de Montecarlo» con Dolores del Río. Además, «La Reina de la Flota».

HOY TEATRO PAYRET HOY
2-4-6-7-45-9-40
ESTRENO EN CUBA
CIFESA presenta la joya del arte cinematográfico español
MORENA CLARA
Creación del cineasta FLORIAN REY con
IMPERIO ARGENTINA
y MIGUEL LIGERO
Un fondo dramático delicadamente sentimental, esmaltado por el agil oracejo de una alegría chispeante!!!
CIFESA Consulado 92
20¢ HASTA las 6½ 30¢ DESPUES 10¢ TERTULIA

ENORME INTERES POR «PROSTITUCION»

Sólo cinco días faltan para la función grandiosa, extraordinaria, que el próximo día 19 se celebrará en el teatro «Alkázar», para esperar la fecha gloriosa del 20 de mayo. La función comenzará a las once y media de la noche, subiendo a escena la grandiosa joya teatral «Prostitución», la obra teatral más discutida del célebre dramaturgo Fernández Ardavín. La magnífica compañía de Manolo Casas, que accidentalmente se encuentra en esta ciudad tendrá a su cargo la interpretación de la misma

«Prostitución» es una obra viva, valiente, audaz. Sus escenas plenas de interés y verismo tienen fuerza dramática suficiente para conmover a todos. Son páginas tristes arrancadas con valentía por Fernández Ardavín. Todo el realismo doloroso de la vida de los prostíbulos ha sido llevada a escena por la mano maestra de su autor. En cada palabra, en cada frase y en cada gesto vibra la triste odisea de estas infelices mujeres que envueltas en el lodo y despreciadas por toda la sociedad, claman desesperadamente por una vida mejor. Todo esto resalta en «Prostitución», la más grande realización de Fernández Ardavín.

Sólo cincuenta centavos costará la luneta numerada, 40 centavos balcony y 20 centavos tertulia. Las localidades pueden separarse en contaduría o por el teléfono A-6869.

UNA TANDA EXTRAORDINARIA A LAS 5 EN EL MARTI

Para esta tarde, a las cinco y quince, anuncia el «Martí», una gran tanda elegante, extraordinaria. Subirá a escena: «El doctor Mata», juguete cómico en un acto y nueve cuadros, de Ramón Sánchez Varona, con música del maestro Rodrigo Pratts, estrenado anoche con gran éxito; el apropósito de actualidad de Carlos Robreño: «Después del 20 de mayo», y habrá un fin de fiesta en el que tomarán parte: Hortensia Coalla, Carmita Ortiz, Miguel de Grandy, Julio Richard, Humberto de Dios y las vicetiples, costando la luneta 50 centavos, 30 centavos la butaca y 15 centavos la tertulia.

Por la noche, a las ocho y cuarenta y cinco: «La emperatriz del Pilar», zarzuela cubana en dos actos, original de Gustavo Robreño y Jorge Anckermann. Luneta: 50 centavos, tertulia 15 y butaca 30 centavos.

A las diez y media, nuevamente: «El doctor Mata». Luneta 30, butaca 20 y tertulia 10 centavos.

Mañana, a las tres de la tarde, estupenda matinée.

Se ensaya: «El amor en Abisinia», o «Ras-Kame-Akhi».

Próximamente: «Carolina», zarzuela cubana de Francisco Meluzá Otero, con música de Armando Valdespí.

El viernes 29 de mayo, homenaje al primer actor Arnaldo Sevilla, con el estreno de la revista de actualidad de Carlos Robreño y Rodrigo Prats, con evoluciones de Julio Richards: «El 88 fijo», y muchas otras novedades.

ESTRENO DE «CARNE DE HAWAII» EN EL PRINCIPAL

«Carne de Hawaii», revista exótica y tropical con tintes de opereta basada en una leyenda de las maravillosas Islas del Pacífico, se estrena esta noche a las doce en el teatro «Principal de la Comedia», las populares funciones media noche, que tan grande acogida han tenido por el público.

«Carne de Hawaii» es uno de los estrenos más importantes de la Compañía de Velasco y quizás la obra de montaje más costoso y de presentación más fastuosa. Salvador Alarma, reputado como el escenógrafo mejor de España y uno de los mejores en Europa, es el autor de las decoraciones. Theaterkunst de Kaufmann, el proveedor de los teatros Scala, Metropol, Rennessance y Komody, de Berlín, es el confeccionador del vestuario.

«Carne de Hawaii» es una revista-opereta sensual, en que la gracia de la trama se mezcla con lo melodramático de la leyenda y las danzas hawaiianas y los bailes tropicales llenos de sensualidad con las frivolidades de los cantos parisinos de Jim Boy (Pierre Clarel).

«Carne de Hawaii», da oportunidad para que Pierre Clarel luzca sus habilidades de chansonier en esta obra que creó en Madrid en el teatro «Victoria», obteniendo un triunfo de gran personalidad.

A las nueve y media, la obra inmortal «Las Leandras», y «La reina mora», que hasta ahora ha sido uno de los mayores éxitos de la compañía Velasco, y en la que tienen un éxito definitivo Aurora Sáiz y Pedro Barreto.

EL CONCIERTO DE LA SINFONICA

Mañana ofrecerá su concierto reglamentario del presente mes, en el «Martí», la Orquesta Sinfónica de la Habana, que dirige el maestro Gonzalo Roig. Interesantísimo el programa. En él figura, como solista, Edelmira de Zayas, la meritísima soprano que, acompañada de la orquesta, interpretará «Ebben Neandró Lontana», romanza de «Le Wally», Catalani, y «Madrigal Español», de Huarte, ambas instrumentadas por el maestro Roig, y «Para tí», capricho cubano, original del propio maestro, a más de figurar como solista, en el coro religioso para voces de mujer, «La Caridad», de Rossini, encomendado al coro de las alumnas de la Escuela Pública número 24.

En la segunda parte, esa masa coral, integrada por cien niñas, interpretará también Serenata, de Toselli y «Canción de Cuna», arreglo de G. Roig.

La orquesta, por su parte, inicia la audición con Sinfonía en Do Mayor (Júpiter), de Mozart, formada, como se sabe, de cuatro tiempos, interpretando más tarde «Arioso», Bach-San Franko, para instrumentos de arco. Será un concierto magnífico el de mañana en el «Martí».

NEPTUNO: «MOTIN A BORDO» Y «ANNA KARENINA»

«Motín a bordo», tal vez la mejor película conocida en lo que va de año, es atracción esencial en «Neptuno», desde hoy hasta el lunes. Hoy y el lunes, precisamente, se exhibirá la versión inglesa. Mañana, domingo, la española.

Esa formidable producción de Clark Gable y Charles Laughton, que encierra un mundo de fuertes emociones e insospechables bellezas, alterna hoy con «Ana Karenina», creación en que Greta Garbo fué secundada por John Gilbert; y con magnífico material corto.

20 y 30 centavos cuestan las entradas.

La «matinée» de mañana, amén de la versión española de «Motín a bordo», cuenta con atractivos como «La voz que acusa», por Virginia Bruce y Spencer Tracy; «Salto atrás», Laurel y Hardy; y «La enfermera», interesante cartón.

El martes, «El túnel trasatlántico». El miércoles, «Una noche en la ópera», película divertida a más no poder y hace reir incesantemente.

REGINA: «EL NEGRO QUE TENIA EL ALMA BLANCA»

«Regina», presenta la super-producción de «Exclusivas Cima» titulada «El Negro que tenía el alma blanca» por Marino Barreto, actor cubano de color con Antoñita Colomé, Pepe Calle y Angelillo. Una película de delicado argumento, bella música y paisajes. Además completa el programa en una gran matinée desde la una.

El martes: «Tiempos Modernos» de Charles Chaplin.

El sábado: «Imitación de la Vida».

PRADO: «LA PEQUEÑA REBELDE» CON S. TEMPLE

Prado, el popular teatro del Paseo del Prado, tiene para hoy sábado el grandioso programa que exhibió ayer con gran éxito, exhibiendo en los turnos elegantes de 3 y 30, 6 y 30, y 9 y 30, la mejor y más graciosa de todas las películas de la mimada del público, la encantadora Shirley Temple, titulada, «La Pequeña Rebelde», secundada admirablemente por el apuesto actor John Boles y Jack Holt, cubriendo los turnos de 2.00, 5.00 y 8 y 15, la sensacional producción «Ginger» por la pequena actriz Jane Withers, la cual solo cuenta nueve años de edad, completando el programa una comedia y un gracioso cartón. Precios de costumbre, mayores antes de las 6 y 30, 20 centavos, después 30 centavos. Niños a todas horas 15 centavos. Mañana, matinée doble a la 1 y 30, y 5.00, repitiéndose el mismo programa. El martes: estreno «Motín a bordo», por Clark Gable. El viernes: «Hombre o Ratón», por Eddy Cantor.

LARA: «TIEMPOS MODERNOS» CON CHAPLIN

Ultimas exhibiciones hoy en el concurrido y bien situado cine familiar Lara, de Prado y Virtudes, teléfono M-2421, de la grandiosa producción de Charles Chaplin titulada «Tiempos modernos».

Hoy sábado, en función corrida de 2 de la tarde a 11 y 30 de la noche este coquetón cine ofrece un regio programa en el que figuran revista, comedia, la bella y lujosa producción «La reina de la ruleta» por Mirian Hopkins y Edward G. Robinson y últimas exhibiciones de la chistosa y grandiosa producción «Tiempos modernos» la última creación del sin rival Charles Chaplin.

Mañana: un gran programa con «Un millón de gracias», «No todas son lo mismo», «Maridos novicios», «Fallé de nuevo», etc.

El martes: «Primavera en París» y el sábado: «Amor antes del desayuno».

OLIMPIC: «LA ROSA DEL RANCHO»

Hoy sábado, ofrece muy regio programa el elegante y coquetón cine familiar «Olimpic» de Línea y B, Vedado, teléfono F-6263, el espectáculo preferido de todas las familias, ya que en sus tandas elegante de 4 y 45 de la tarde y 9 y 45 de la noche se exhibirá revista y estreno de la maravillosa y encantadora superjoya «La rosa del rancho» de bello argumento por Gladys Swarthoot y John Boles.

A las 6 y 30 y 8 y 30 se pasa por la pantalla la interesante y muy valiosa producción «Justicia del cielo» por Gertrude Michael y Paul Lukas.

Precios: luneta en tanda 15 centavos y por la noche 20 centavos. Niños y tertulia a todas horas 10 centavos.

Mañana: gran programa en matinée exhibiéndose «Tiempos Modernos» con Charlie Chaplin, «El domador,» episodios, cartones, comedias, etc. En tandas elegantes: «Tiempos modernos».

"El NINO DE LAS MONJAS"
ROMANCE. ALEGRIA... CHISTES...
GLORIOSA FILM ESPAÑOLA
Una Suprema INTERNATIONAL FILM

HOY Auditorium y Fausto
INTERNATIONAL FILMS presenta a
GEORGE ARLISS en
"El VAGABUNDO MILLONARIO"
Mr. HOBO
Toda su fortuna era: un apellido ilustre y un fardo de ilusiones...
30¢ y 40¢
Miércoles 20
"El PEQUEÑO LORD"
PELICULA EXTRAORDINARIA!!
CONSAGRADA MUNDIALMENTE

CARTEL DEL DIA

POR LOS TEATROS:

NACIONAL: A-6700. No hay función.

PRINCIPAL: A-6737. A las 9: «Las Leandras» y «La reina mora». A las 12 p. m.: «Carne de Hawaii».

MARTI: Tanda: «El doctor Mata», «Después del 20 de mayo...» y Mosaicos. Noche: «La emperatriz del Pilar» y «El doctor Mata».

POR LOS CINES:

ALKAZAR: A-6869. A todas horas: «La última cita» (estreno), «El retorno del lobo» y comedia.

ENCANTO: M-6055. A todas horas: «Brindemos por el amor», comedia y revista.

CAMPOAMOR: A-7054. A todas horas: «La reina de la flota», «La viuda de Monte Carlo» y comedia.

AUDITORIUM: F-4455. «El vagabundo millonario» y «Siempre en peligro».

FAUSTO: A-6800. «El vagabundo millonario» y «Sombras de pasión».

PAYRET: A-7157. «Morena clara» y comedias.

RIVIERA: F-2040. «Una noche en la ópera» y «Sombras de pasión».

TRIANON: F-2403. «Adiós al pasado» y «La conciencia acusa».

RIALTO: M-1931. «El gato montés» y «Juventud bravía».

NEPTUNO: M-2785. «Motín a bordo» y «Ana Karenina».

REGINA: M-1407. «El negro que tenía el alma blanca» y «Juventud bravía».

PRADO: M-2822. «La pequeña rebelde» y «Ginger».

LARA: M-2421. «Tiempos modernos» y «La reina de la ruleta».

REINA: M-2272. «Cazadores de estrellas» y «A las 8 en punto».

ACTUALIDADES: M-5575. «El rayo invisible» y «El misterio del rostro pálido».

ESMERALDA: M-4080. «Dulce indecisión» y «El huérfano del oeste».

LIRA: M-4474. «Cazadores de estrellas» y «Quería un millonario».

OLIMPIC: F-6263. «La rosa del rancho» y «Justicia del cielo».

VEDADO: F-3128. «La rosa del rancho» y «La amenaza».

CARMELO: F-6030. «La hija del penal» y «Por sendas distintas».

MODERNO: X-1305. «Motín a bordo» y «A puertas cerradas».

NORMA: X-2021. «Amores trágicos» y «Mares turbulentos».

TOSCA: I-3099. «Mundos individuales» y «El misterio del cuarto negro».

VERDUN: A-9206. «Tiempos modernos» y «A puertas cerradas».

WILSON: U-5863. «El octavo mandamiento» y «La marca del vampiro».

DORA: «Capitán Blood» y «La condena redentora».

INGLATERRA: M-5527. «La marca del vampiro» y «El octavo mandamiento».

CUBA: M-9796. «La verbena de la paloma» y «Dos hacen un par».

SALON ROJO: M-4794. Cerrado por reformas en su sala.

UNIVERSAL: «Capitán Blood» y «Honra sin precio».

RIVOLI: F0-2828. «Un millón de gracias» y «Jimmy and Sally».

FLORENCIA: U-6758. «Tiempos modernos» y «La danza de los ricos».

MENDEZ: I-7325. «Noche de tormenta» y «Un millón de gracias».

BELGICA: A-9128. «Casta diva» y «Monte criollo».

VIOLETA: M-3236. «Fugitivos de la Isla del Diablo» y «Para siempre mía».

REINA: «CAZADORES DE ESTRELLAS»

Un gran programa anuncia para hoy la empresa del concurrido teatro «Reina» de Reina y Rayo, teléfonos M-2272, M-4313, empezando la función que es continua a las 2 en punto de la tarde.

Primeramente la colosal producción Paramount «Cazadores de Estrellas». La última producción en la cual podremos admirar por última vez al malogrado actor Carlos Gardel que nos deleita con su maravillosa voz, además actúan en esta producción Bing Crosby, Charielie Ruggles, Bill Robinson, Mary Bolan y muchas otras estrellas. Conjuntamente se exhibe además la graciosa producción «A las 8 en punto», de George Raff y Alice Faye, «El Noticiero de Asuntos Mundiales», el cartón «Betty reparte millones y la variedad «Monerías» completan el programa, 15 centavos antes de las 6 y 30 y 20 centavos después. Mañana, a las 10 de la mañana Shirley Temple en «La Pequeña Rebelde» con cartones y comedias. Mayores, 20 y niños 15. Balcony 10 centavos y desde la 1 en punto «El Códico Penal» y «Amores Trágicos» con los precios de costumbre.

ACTUALIDADES Y ESMERALDA: REGIOS PROGRAMAS

«Actualidades», el popular y frecuentado cine de Monserrate 8 y 10, teléfono M-5575, tiene hoy sábado muy regio programa que mucho público ha de llevar a su cómoda y fresca sala. Comenzando a las 2 de la tarde en función corrida hasta las 11 y 30 de la noche se exhibe revista, chistosa comedia, estreno de la emocionante y monumental producción «El rayo invisible» por Boris Karloff y Bela Lugosi (Frankenstein y Drácula juntos en una película) y estreno del estupendo y también escalofriante drama hablado en español «El misterio del rostro pálido» por Beatriz Ramos y Carlos Villarías. Mañana: «Melodías de Broadway de 1936, «El misterio del rostro pálido», comedias, cartones, etc. y revistas.

«Esmeralda», el familiar y coquetón cine preferido de las familias de la barriada, sito en Monte 242, (Cuatro Caminos) teléfono M-4080 ofrece hoy sábado en función corrida de 2 de la tarde a 11 y 30 de la noche, revista, cartón, la bellísima y regia producción «Dulce indecisión» por Tamara y Frank Parker y estreno del gran drama de mucha acción «Huérfano del Oeste» por Billi Cody. Mañana: «Esposados y desposados», «El rayo invisible», comedias, episodios, cartones, etc.

WILSON: «EL OCTAVO MANDAMIENTO» (En español

«Wilson», Belascoaín y San Rafael, U-5863; 15 centavos de 1 y media a 6 y media y 20 centavos después, niños 10 centavos a todas horas.

Hoy, tarde y noche, la revista semanal (Fox Sound News(; el cartón especial «Bombero salva a mi hijo» y las super-atracciones: «El Octavo Mandamiento» regia producción extraordinaria, toda en español, por Lina Yegros y Ramón de Sentmenat y «La Marca del Vampiro» sensacional y emocionante atracción Metro, interpretada por Bela Lugosi, y Lionel Barrymore.

A las 5 p.m., «El octavo mandamiento» por Lina Yegros, y Ramón de Sentmenat y «La Marca del Vampiro» por Bela Lugosi y Lionel Barrymore.

El lunes: «No me olvides» por Benjamino Gigle; y «Los 39 Escalones» monumental producción de aventuras.

El martes: «Secretos a voces» por Charles Ruggles y «El día que me quieras», por Carlos Gardel.

El miércoles: «Orquídeas para tí» por John Boles y Jean Muir, « «Ricitos de oro» por Shirley Temple.

El jueves: «En busca del amor» por Jean Harlow y William Powell; y «La voz que acusa» por Spencer Tracy.

La próxima semana: «La rosa del Rancho» por John Boles; «Amores Trágicos» por Kay Francis; «La Conciencia Acusa» por Pietre Lorraine; y «La pequeña rebelde» por Shirley Temple.

(VEASE más GACETILLAS en la página DIEZ)

HOY CAMPOAMOR 2 "HITS" WARNER
RISAS... CARCAJADAS... ALEGRIA... LOCURA...
Joan Blondell. - Glenda Farrell - Hugh Herbert - Allen Jenkins
"LA REINA de la FLOTA"
y Dolores del RIO - Warren WILLIAM - Louise FAZENDA
en "LA VIUDA de Montecarlo"
20¢ Niños 15¢ Tertulia 10¢ 30¢

M.E.C.D. 2016

Guanabacoa al Día

DEL HOMENAJE AL ALCALDE. —El pasado miércoles se reunió en la Asociación de Propietarios, Comerciantes, Detallistas e Industriales de Guanabacoa, el Comité Gestor del homenaje al Alcalde Municipal, doctor Rafael Rodríguez Alvarez, que se suspendió el mismo día en que iba a efectuarse, por motivos de todos conocidos.

Tuvo por objeto, dicha reunión, rendir un informe detallado de la cantidad recaudada y los gastos ocasionados, así como lo que debía hacerse con el dinero disponible, después de cubrir los gastos.

El informe arrojó el siguiente resultado:

Recaudado por venta de 203 cubiertos	$ 761.25
Pagado por gastos e indemnización	,, 247.42
Cantidad disponible	$ 513.83

Se tomó en consideración la proposición hecha pública del señor Carlos del Corral, presidente de la Asociación de Propietarios, aceptada por el señor Alcalde Municipal, en el sentido de que se le entregara esta cantidad al homenajeado, a fin de que la misma se destinara a la compra de una cuña-automóvil para los médicos municipales y otros utensilios para la casa de socorros.

Esta proposición fué aprobada por unanimidad, tomándose el acuerdo de darlo a conocer a los contribuyentes por medio de una circular y por la prensa, fijándose un término de tres días para que los que no estuvieren conformes con lo acordado, puedan pasar por la Alcaldía a recoger el importe íntegro de su cubierto.

UNA CARTA.—Gustosamente accedemos, a petición del presidente del Casino Español, darle cabida en nuestra crónica, a la siguiente comunicación:

Guanabacoa, Mayo 12 de 1936.

A la señora Rita Arteaga, Vda. de Fuentes. Presente.

Distinguida señora:

Nos es muy grato comunicar a usted que en Junta Directiva efectuada el día 14 del pasado mes de abril, se adoptó por unanimidad, el acuerdo de que esta Sociedad se adhiriera al homenaje que le va a ser ofrecido el día 16 del actual, por nuestra sociedad hermana, el Liceo Artístico y Literario.

Asimismo se acordó que tal adhesión fuera patentizada por medio de un pergamino en el que se exprese el cariñoso afecto y veneración que en esta institución se os profesa; mensaje que sería recibido por usted, de las gentiles manos de la Reina de Mayo, electa por el Casino, el día de su homenaje.

A vernos privados de cumplimentar esta última parte del acuerdo, a causa de la suspensión de la fiesta de la coronación, que habíamos anunciado para el día 2 de mayo, por causas sobradamente conocidas esta Directiva se complace en comunicarle que la fiesta de la referida coronación, tendrá efecto el día 30 del corriente mes: a la cual queda usted, especialmente invitada y que en dicha fiesta este Casino Español se honrará honrándola, al hacerle entrega del pergamino aludido.

No obstante, y al vernos impedidos de lo que fué nuestro primer propósito, estaremos con usted en la noche del día dieciséis, para testimoniarle en una forma particular nuestra especial simpatía y afecto.

De usted con nuestra mayor consideración,

Valerio Presmanes Pérez, Presidente.

Rafael García Iglesias, Secretario.

COMPETENCIAS DE NATACION. —Convenientemente preparados por el coach Roberto de la Morena, competirán el día 20 de mayo en la hermosa piscina del Casino Deportivo de La Habana, los nadadores del Cojímar Yacht Club que, desde hace bastantes días, vienen entrenándose con verdadero entusiasmo.

El equipo se encuentra compuesto por los siguientes atletas: Fernando García, Jesús Pérez, Laureano González, Osvaldo Utrilla, José Fleifal, José Suárez Murias, Rolando de la Morena, Octavio Suárez Murias, Fito Luis y Roberto Luis y Roberto Pérez.

Todos están ansiosos de que llegue el día de las competencias para demostrar su calibre frente a tan fuertes opositores.

El campeón cubano Rafael Tejada, que es un auténtico prospecto salido del Cojímar, ofrecerá dos exhibiciones de distancias largas acompañado de Jhon Finlay y Charles Besto.

OTRA COMUNICACION.—Con el ruego de su publicación he recibido la comunicación que a continuación transcribo.

Casino Español, Guanabacoa.

Guanabacoa, Mayo 14 de 1936.

Sr. Presidente del Liceo. Presente.

Muy señor mío:

Me place comunicarle que, por acuerdo de la Junta Directiva de esta institución, en su sesión celebrada el día 11 del actual, se adoptó el acuerdo de adherirse al homenaje que ese Liceo brinda a la señora Rita Arteaga viuda de Fuentes.

Con tal motivo ha sido designada una comisión integrada por los señores directivos: Manuel Suárez; José C. Rafols, Antonio Díaz Casas, Rolando Mora y Rafael García, a fin de que ocupen una de las mesas que ese Liceo previamente nos ordene.

Asimismo existe la arraigada impresión de que el pleno de esta Directiva con nuestro presidente asistirá personalmente a la fiesta para de este modo brindar nuestro personal respeto a la distinguida dama homenajeada.

De usted con toda consideración,

Rafael García Iglesias, Secretario.

EN «CARRAL».—Marcan para sus dos tandas de cinco y ocho y cuarto de hoy las carteleras del gran teatro Carral, un programa excepcional.

Pasarán por la pantalla «La última cita», por Tim Mc Coy y «Bridge nupcial».

Regirán los siguientes precios: a las cinco, luneta 10 centavos, y tertulia 5. A las ocho y cuarto, luneta 15 centavos; niños 10 y tertulia 5.

Rafael Fernández Dalmás.

Bellísimos estampados para Vestidos de SOIREE

Se inició, con la recepción palatina del jueves, el período de las grandes fiestas, a cuyo lucimiento Fin de Siglo contribuye en tan gran manera. Invadida diariamente por elegantes damas, nuestra Sección de Telas ha simulado una verdadera colmena, durante estas últimas semanas. Aquí y allá montones de Sedas... de Organzas... de Chiffones... de Muselinas... Las producciones más notables de la manufactura francesa y americana, seleccionadas con ese gusto exquisito con que Fin de Siglo sabe hacerlo. Flores por doquier... sobre fondos claros u oscuros... chicas y grandes... aisladas o formando ramilletes... Y un gesto de asombro en todas las caras al conocer los módicos precios a que vendemos todos estos maravillosos tejidos.

fin de Siglo

san rafael y águila, teléfonos: m-5991-92-93

LA CAMARA CIUDADANA Y EL DECRETO 839

Estiman beneficiosa la Ley de los Sorteos y piden que sea mantenida por el Gobierno

Por este medio y para general conocimiento, hacemos constar públicamente nuestra más formal protesta contra los elementos que pretenden oponerse a la continuación del Banco de la Beneficencia y del Turismo, que fué creado por Decreto-ley 839 del presente año, cuyo decreto estimamos humanitario y de gran transcendencia para el país, toda vez que dentro de poco tiempo palparemos grandes beneficios como el del Instituto Cívico Militar para huérfanos, y otros organismos de capital importancia para el desenvolvimiento social de la nación.

Asimismo, entendemos, que la Lotería Nacional no ha servido hasta ahora de utilidad pública y social, ya que puede tomarse como un entretenimiento para unos, al jugarla, y como un notable beneficio personal para otros al acapararla para su venta pública y distribución; por lo que la Cámara Ciudadana, pide a las autoridades el severo mantenimiento del Decreto-ley 839, por entender que al amparo de dicho decreto desenvuelven sus actividades cientos de nativos, que antes, ni con mucho, se lo hubiera proporcionado la lotería en su distribución.

Sépase que el Banco de la Beneficencia y del Turismo contribuye con el cincuenta por ciento de sus utilidades al mantenimiento de respetables instituciones benéficas nacionales, y que, en contrario, la Lotería Nacional no tiene esa dedicación.

Los acaparadores de billetes de la Lotería no tienen razón para combatir al Banco del Turismo y de la Beneficencia, toda vez que hasta ahora no levantaron su voz contra las bolas ilícitas que se jugaban en el país.

Si la concesión se la hubieran dado a los acaparadores de billetes, entonces el Banco de la Beneficencia o de otro nombre, sería lo más lícito que habría en la República, pero como les fué negada la solicitud de acaparamiento, es por lo que han determinado combatirlo, con el gastado cuento de siempre.

Por todo lo cual, esta Cámara Ciudadana, pide a las autoridades el mantenimiento del Decreto-ley 839, ya que el mismo es de utilidad pública, y en tanto exista el notable desempleo, que gracias a ese decreto ha mermado notablemente en esta ciudad, con motivo del trabajo que ha proporcionado a cientos de personas que carecían del mismo, gracias también a la ingente personalidad creadora e industriosa del señor Amleto Batisti, a quien los cubanos debemos admirar y aplaudir por su desinterés con nuestros compatriotas y por ende, con la patria de todos los cubanos.

La Habana, mayo 15 de 1936.

Por el Consejo de Gobierno: **Eugenio Novoa**, Presidente; **J. M. Tourón**, Secretario de Dirección; **A. García de la Torre**, Secretario de Actas; **Dr. N. Fernández Benítez**, Secretario de Correspondencia; **René Verges**, Secretario de Cultura; **Juan Morenza**, Secretario de Prensa y Propaganda.

LOS JUICIOS ORALES Y LAS SENTENCIAS DE AYER. EL CASO DEL CENTRO GALLEGO.—Comenzó a conocer la Sala Segunda de lo Criminal de la Audiencia del juicio contra Arturo Sánchez Cajaraville, por disparos y lesiones en la asamblea de la Caja de Ahorros y Banco Gallego en la madrugada del 14 de Enero último, practicándose la prueba de cargos propuesta por el Fiscal, doctor René Ferrán, y suspendiéndose el juicio para seguirlo en la mañana de hoy, a las diez, en que se practicará la prueba de testigos de la defensa, a cargo del doctor Carlos M. Palma, quien como se sabe mantiene la tesis de que Sánchez Cajaraville debe ser rabsuelto por haber obrado en defensa de su vida y de sus intereses.

Otros juicios orales fuedon: contra José Quijano y Cándido Terry, por homicidio y atentado, retirando el Fiscal la acusación, habiendo pedido antes seis años y un día de prisión mayor más cuatro meses y diez días de arresto mayor, defendiendo los doctores José Valiente y Fernando G. Estefany.

Contra José Marcos Fernández, por supuesto delito de perjurio, retirando, también, el Fiscal la acusación y defendiendo el doctor Fausto García Rivera, del bufete Mantecón-García Rivera, habiendo pedido el Fiscal hasta entonces dos años de presidió correccional.

Clínica Bustamante Núñez

AL SERVICIO DE TODOS LOS CIRUJANOS Y CLINICOS QUE LO DESEEN

Servicio a todas horas para fracturas y accidentes. Cirugía General. Garganta, nariz y oidos. Ojos. Partos. Laboratorio. Rayos «X». Departamento de Cáncer.

Médicos de Guardia a todas horas

J. esq. a 11 — Vedado — F-3890

CRONICA HABANERA

LA BODA DE ANOCHE

EMILIA MARIA DE CARDENAS. —Engalanada y embellecida, luciendo en su interior un magnífico adorno de plantas y flores, abrió ayer noche sus puertas la Iglesia Parroquial del Vedado, para una boda de grandes simpatías.

Boda de la señorita Emilia María de Cárdenas y Miró, muy graciosa y muy bonita, con el caballeroso y estimado amigo Felipe Mustelier Jr., Subdirector de la revista «Cine Gráfico».

Este enlace tuvo efecto a las nueve y media.

Una nutrida concurrencia congregábase en el hermoso templo de la aristocrática barriada.

El adorno floral, que mereció muchos elogios, fué obra exquisita de «El Clavel», el reputado jardín de los hermanos Armand en Marianao. Dentro de su sencillez, llamaba la atención por su buen gusto, por su artística elegancia.

El altar, tapizado completamente de dalias, «easters lillies» y gardenias, era como un trono de flores, rodeado de esas palmas gigantes de «El Clavel», tan bellas.

Las mismas flores se veían tapizando la baranda del presbiterio.

Y también en la senda nupcial, trazada del pórtico al presbiterio por la doble y valiosa alfombra de musgo verde, bordeada de largos canteros florecidos.

La señorita de Cárdenas hizo una novia lindísima.

Una maravilla su toilette, toda de encaje engomado, confeccionada por la exquisita Ana María Borrero.

A través de la cola, que terminaba en puntas de crepé romano, podía admirarse un rico fondo de tafetán, según los últimos dictados de la moda.

El velo de tul ilusión iba sostenido por una tiara preciosa de pequeñas rosas nacaradas.

Como complemento el ramo, todo de «easter lillies», diseñado y tejido especialmente para ella por los floristas de «El Clavel».

Con el padre de la novia, el respetable caballero Antolín de Cárdenas, apadrinó la ceremonia la madre del novio, la distinguida señora Estrella Caramés de Mustelier.

Testigos por ella: los señores Manuel Ayala, Eduardo Montalvo y Gustavo E. Mustelier y los doctores Gustavo Pérez Abreu y Ramiro Collazo.

Y por el novio: los doctores Eduardo García Domínguez, Carlos Rocha y Juan J. Remos y los señores Germán S. López y Manuel O. Mustelier.

Selecta la concurrencia.

Entre las señoras, anotamos algunos nombres.

Dinorah de Cárdenas de Pérez Abreu, bella hermana de la novia.

María Usabiaga de Barrueco, Piedad Zamora de Cárdenas, Floriana Fernández de Pérez Abreu, Hortensia Maragliano de Kohly.

Mariíta Barrueco de Martínez Pedro.

Bellísima.

Adolfina de la Fuente viuda de Mantecón, Celia Pérez Abreu de Pérez Abreu, Delfina García de Fernández, Concepción Núñez de Galvani, María Manuela Esperón viuda de Lores y la señora viuda de Pichardo.

Mercy Taquechel de Viñals, tan gentil.

Aída Camacho de Covani, Ligia M. de Calleja, Delfina García de Fernández, Mercedes Michelena de Poblet, Guillermina Riva de Padrón, Cuca de Cárdenas de Fernández, Emilia García de Chapée, Ofelia Rivas de Du Defaix.

Nancy Boullosa de Fonts.

Lindísima.

María Piqué de Riera, Antonia Oliver de Tous, Adriana Riera de Ayala, Carmen P. de Martínez, Ofelia Carballal de Mustelier, Mercedes Carballal de Remos, Rosalina González del Cueto de Sabás, y la bella Anita Blanco de Solís.

Y Cristina Jiménez de Armand, la interesante dama, completando la relación de las señoras.

Señoritas.

En primer término, la encantadora Antolina de Cárdenas, hermana de la novia y la hermana del novio, Estrella Mustelier, tan graciosa.

Celita Pérez Abreu.

Chelo Crespo, Eva de Cárdenas, Conchita y Margarita Galvani, Emilita de Cárdenas, Emilia Gutiérrez, María Eugenia y Conchita García, Margarita Lejarza, Lydia Ulmo.

Fita y Odette Kohly, muy bonitas las dos.

Josefina Pichardo, Lily Antiga, Rosita Posse, Elodia Navarro, Aidita Camacho, Mercy Poblet, Margot y Marta Michelena, Otilia Cabrera y las gentilísimas Amadita y Eloisa Rodríguez Gutiérrez.

Carmelina de Cárdenas, tan linda.

Gloria Silva, Lelia Fernández de Castro, Gloria Martínez, Cuquita Rosainz, Luquita Alvaré, Mercy Remos, Carmita Carballal, Fina Zúñiga, Angela Iturralde, Georgina López Callejas, Aidita Ayala, Chalia y Carmen López; Isabelita y Violeta Mustelier.

Y por último Ada y Berta Armand, y Mercy Ramos, las bellas primitas.

EN «RIVIERA».—Ayer fué día de estreno y por lo tanto, de gran concurrencia, en el simpático y elegante cine «Riviera», tan favorecido por la sociedad habanera.

Se estrenó la preciosa producción «La reina de la flota», que gustó muchísimo por su simpático argumento.

Está interpretada por Joan Blondell, Glenda Farrell, Hugh Herbert y Allen Jenkins.

En las tandas de las cuatro y cuarto y ocho y media, se exhibió «La viuda de Montecarlo», por Warren Williams y Dolores del Río.

Hoy se exhibe en el bello coliseo de la calle 23, la maravillosa producción «Una noche en la ópera», por los hermanos Marx.

Entre la numerosa concurrencia que llenó ayer el «Riviera», se encontraban estas damas:

Carmela Fernández de Castro de Argüelles, Cuca Ariosa viuda de Arango, Mirta Martínez Ibor de del Monte, Andrea Hernández de Barreras, Dolores Dulzaides de Galdo.

Gloria Erdman de Juarrero.

María Reboul viuda de Zorrilla, Dulce María Ruiz de Recio, María Barillas de Linares, Ofelia Díaz de Salas, Consuelo Díaz viuda de Fernández, Pilar Reboul de Fernández, Guillermina Rasco de Rasco.

Mercy del Monte de Maciá.

Josefina J. de Montalvo, Jacinta J. de Entenza, Mariíta Machín de Luttich, María Mendoza de Bailey, Matilde Mendoza de Roberts, Agripina López de Díaz, Floriana Fernández de Pérez Abreu.

María Zorrilla de Milagros, Alvarez de la Campa de Fuentes, Consuelo Prado de Díaz, Nena Nodarse de Beltrán, Emelia Romero de Zayas.

Georgina Menocal de Sardiña.

Silvia Bachiller de Párraga.

Bebita Miyares de Juncadella.

Olga del Junco de Lisarragui, Yoya del Junco de Lisarragui, María Isabel Betancourt de Loret de Mola, Clarita Suárez de Guastella, Betty Paz de Posada, Daisy Curbelo de Recio, Carolina Parellada viuda de Zanón.

Angeles G. Regalado de Castro Montejo.

Graziella Abril.

Conchita Plá de Juncadella, Evelyn del Barrio, Luz Suárez de González del Valle, María Isabel Suárez de Sánchez, Irmenia Martín de Robau.

Josefina Arellano de Silva.

Dinorah de Cárdenas de Pérez Abreu.

Virginia Show de Treles, Delia Vilaret de Cano, Alicia Foyo de Aguilera, Dolores Ruiz de Barquen, señora de Seirdedos.

Sofía Barreras de Montalvo.

Cuca Pons de Texidor.

Mina Alvarez de Mora, Margarita Alvarez de Rengel, Anita Smith de Solís, Julita Ramos de Sixto, Carmelina Boudet de Alberni.

Mercedes Menocal de Hernández.

Margarita Zayas de Rabel.

Micaela Freyre de Argüelles.

María Teresa Morales de López, Luisa oMrera de López, Conchita Montoto de Cerra, Lily Trigo de García Lorenzo, Mariíta Méndez de Colón, Lidia Esprón de Carricaburu.

Carmita Oyarzún de Miyares.

Cusa Macías de Cortina.

María Antón de Rojas, Moraima del Pico de Portela, Clara Sampedro de Barraqué.

Alicia Mesa de Díaz, Estela Alicante de Fernández, María Esperanza Navarro de Munguía, Hilda Torres de Medina, Laura Abreu de Comesañas.

Señoritas:

Carmelina y Lourdes Argüelles.

Gina Arango.

Violeta Basterrechea, Marta Facio, Mary Núñez, Rosilda y Matilde Verdeja, Fifí Roberts, Loloíta Meza, Hilda Díaz, Elena Sedano.

Ninina y Ofelia Gómez de Molina.

Lolita Coroalles.

Gina Chomat.

Marta Linares, Teresa Pujals, Zelda y Bebé G. Regalado, Beba Andino, Chicha Recio, Conchita de la Torriente, Zenaida Mont-Ros.

Carmita y Josefina Montero.

Celita Pérez Abreu.

Gloria Rasco, Berta Recio, Julita Greñas, Olga Seigle, Berta y Marta Ferrer, Gloria Menacho, Tita Medina, Silvia y Ofelia Madariaga.

Lilita y Eloisita Montalvo.

Cisa Antón.

Loló y Elena Angulo.

Loíta B. Pons, Margot Garcés, Abilia y Silvia González Prendes, Hilda Alvarez, Monchona y Florindita Viamontes, Lalu García.

Josefina y Marta Peña.

María Luisa Ortiz, Rebeca Silva, Regina Pando, Achequín Galdo, Mingtoy Texidor, Beatriz Fernández, Berta Vilasuso, Rosita, Josefina y Lolita Barquín.

Cristina y Josefina Zanón.

Acela Pardo, María Antonia Giménez, Dolores Vázquez, Dora Pogolotti, Olga Rodríguez Cáceres, Terina Pella.

Ofelia Vázquez.

Adriana Bermúdez, Luisa y María Teresa Moragas, Cristina Bernal, Teté Rosado, Margarita Morales Robelín.

EN EL LYCEUM. — A las diez de la mañana de hoy ocupará la tribuna del «Lyceum» el doctor Alfredo M. Aguayo para ofrecer una conferencia sobre «Los Problemas del Aprendizaje».

A las once habrá otra conferencia de la doctora Carolina Poncet titulada «Carácter y Organización de la Enseñanza en las Escuelas Normales.»

Ambas conferencias pertenecen al curso de Pedagogía que se viene celebrando en el «Lyceum» todos los sábados.

TEATRO NACIONAL.—Cantarelli reanuda su temporada mañana, domingo.

Presentará cuatro veces su nuevo programa, en el que figuran números de gran interés.

Se destacan «Lama», «O'alá», «Tintorería mágica» y «El dado gigante», en la primera parte. En la segunda, dedicada a manifestaciones científicas de telepatía y trasmisión, «Los milagros del sueño de la India».

Y reserva para el final «La mujer ajusticiada», por primera vez a toda luz, y con la presencia en el escenario de personas designadas por el público.

Es un nuevo reto de Cantarelli, quien también mantiene los otros, consistentes en entregar «mil pesos» al espectador que le presente un problema que él no sea capaz de resolver; y en hallar cualquier objeto previamente escondido en la ciudad.

CUMPLEAÑOS.—Hoy celebran su cumpleaños las graciosas señoritas Ofelia y Juanita Soto, hijas del estimado compañero Gonzalo Soto, perteneciente a la redacción del DIARIO DE LA MARINA.

Las señoritas Soto acaban de obtener sus títulos de Mecanografía e Inglés con las mejores calificaciones.

Felicidades.

COMEDIA.—En la función de media noche, que dará comienzo a las doce de la noche de hoy, en el «Principal de la Comedia», se estrena una obra de grandes alicientes, titulada «Carne de Hawaii».

En dicha obra, que será montada con todo lujo de detalles, toma parte Pierre Clarel, el notable chansonnier, que estrenó la obra en Madrid.

En la función de las nueve y media sube a escena la magnífica zarzuela «La reina mora» y «Las Leandras», el grandioso éxito de la temporada.

DEL GLEE GARDEN.—Muy concurrida y muy animada se verá hoy la terraza del Glee Garden de Marianao.

Celébrase una fiesta magnífica, con alicientes poderosísimos, entre ellos la presentación de Alicia Parlá, la famosa Mariana, que cortésmente se ha brindado para actuar en el show.

La música dará comienzo a las nueve y media, con el concurso de la Orquesta del Glee Garden.

SEVILLA BILTMORE.—Como todas las tarde habrá hoy te bailable en la hermosa terraza del Sevilla Biltmore.

La orquesta del Sevilla Biltmore amenizará el programa hasta las diez de la noche, haciendo las delicias de los bailadores.

Reinará, pues, como siempre, la alegría que predomina en estas fiestas del Sevilla Biltmore.

(Continúa en la página NUEVE)

DR. CABRERA

San Miguel No. 116. Telf. M-1885

EXCLUSIVAMENTE RADIOGRAFIAS y CANCER.—RADIOGRAFIAS A DOMICILIO, RADIOTERAPIA, RADIUM.

LA BELLEZA DE NUESTRAS MUJERES TAMBIEN ES UN ORGULLO DE LA PATRIA

DESTAQUESE EN LAS FIESTAS LUCIENDO LA ULTIMA MODA

TOSAR

en NEPTUNO 35

PRESENTA CREACIOEES DE TALLER A PRECIOS DE FABRICA

Obtenga hoy mismo para el 20 de Mayo SU SOMBRERO EN

NEPTUNO 35 CASA UNICA

ASAMBLEA DE EXPENDEDORES DE BILLETES

Protestaron del Decreto-Ley de los sorteos de terminales, adoptando varios acuerdos

Anoche, en los salones del Centro Asturiano, convocada por la «Corporación Nacional de Expendedores de Billetes de Lotería», se celebró una asamblea, para protestar del Decreto-ley 839. Asistió numerosa concurrencia.

Presidió el acto el señor Carlos Suárez, Presidente de la Corporación, actuando el Secretario de dicha institución, señor José Ramón González. Ocupaban puestos en la mesa presidencial el Vicepresidente del Senado, doctor Albanés; el Consejero provincial señor Severiano Pulido; los concejales señores Folgueras, Cubillas y Fernández Roger; los representantes de las entidades económicas, de logias masónicas y de otras entidades, así de la capital, como de Oriente, Santa Clara y Camagüey.

Después de la apertura de la asamblea por el señor Suárez, hicieron uso de la palabra los señores José Carreras, Fernando Simó, el doctor Arturo Alfonso, el doctor Silvio Sanabria y otros.

Todos los oradores combatieron el Decreto ley 839, exponiendo que el juego establecido por él representaba perjuicios para todas las clases sociales, pues en los quince días que llevaba funcionando se han dejado sentir, primero en los expendedores de billetes de la Lotería Nacional, y después en las fuerzas vivas, toda vez que los comerciantes han visto disminuir sus ventas. Dijeron que estimaban que el juego en esa forma, restaba la circulación del numerario de las clases pobres, que antes circulaba, satisfaciendo las atenciones de los hogares de obreros y empleados, y que en esas nuevas operaciones lo absorbe el banco de los sorteos de terminales.

Analizaron la Lotería Nacional y expusieron que ésta no produce ese daño, pues su dinero vuelve a la circulación.

Los doctores Alfonso y Sanabria, en sus peroraciones, señalaron los puntos inconstitucionales del Decreto-ley y los males que acarrearía al país.

LOS ACUERDOS.—Después de hacer uso de la palabra los señores indicados, fueron propuestos y aprobados los siguientes acuerdos: un voto de gracias para el doctor Albanés, para el doctor Saladrigas, para la prensa y el radio, que les prestaban cooperación.

UNA MOCION AL SEÑOR PRESIDENTE DE LA REPUBLICA.—Finalmente se dió lectura a una moción que será presentada al Presidente electo, doctor Miguel Mariano Gómez.

Busto desarrollado y reconstituido con las saludables y reconstituyentes:

PILDORAS ORIENTALES

Solicite gratis hoy el folleto descriptivo, se lo enviamos bajo sobre sin membrete. Diríjase a P. ORIENTALES. Apartado 1244.—Habana.

MUSICA Y MUSICOS

HOY, EN LA SALA ESPADERO.— Para las cinco y media de la tarde de hoy se anuncia el recital que en la Sala Espadero ofrecerá la aplaudida soprano Gabriela Santos, el violinista Pedro Abigail Torres y el pianista David Rendón, Jr., director de la Orquesta Rendón.

El programa combinado es el siguiente:

PRIMERA PARTE

1.—Canto Amoroso, Sammartini-Elman (1700-1740).

2.— Rondino, Beethoven-Kreisler. Violín, señor Pedro Abigail Todres.

3.—Io t-amo, Grieg.

4—La Nuit Monte, Canzonetta, Haydn. Soprano: señorita Graciella Santos.

5.—Danza Eslava, número 2, Dvorak-Kreisler.

6—Capricho Vienés, Kreisler. Violín: señor Pedro Abigail Torres.

7.—Madame Butterfly. (Un bel di Vedremo) G. Puccini.

8—Il Re Pastore, Mozart.

Soprano: señorita Graciella Santos (con obligato de Violín.)

SEGUNDA PARTE

1.—Boheme, (Mi chiamano Mimi), G. Puccini. Soprano: señorita Graciella Santos.

2.—En alas del Canto, Mendelssohn Achron.

3—Lotus Land, C. Scott Kreisler. Violín: señor Pedro Abigail Torres.

4.—Nozze di Figaro. (Voi che Sapete), Mozart.

5.—Los Aguinaldos Blancos, Canción E. Lecuona. Soprano: señorita Graciella Santos.

6.—A: Aus Wien, Kerisler; B: Tambourin, Rameau.

7.—Rigaudon, A. Monsigny (1729-1817) Violín: señor Pedro Abigail Torres.

8.—Salida de Cecilia Valdés, G. Roig. Soprano: señorita Graciella Santos.

RECITAL TRANSFERIDO.— Según anunciamos ayer, se ha transferidoel recital del bajo cubano Agustín Gutiérrez Ribal para el próximo sábado 23 del actual. En la Sala Falcón. A las nueve de la noche.

EL CONCIERTO DE LA SINFONICA—La Orquesta Sinfónica de la Habana, ese admirable conjunto que dirige el maestro Gonzalo Roig, ofrecerá su concierto correspondiente al presente mes, mañana, domingo 17, a las diez y media a. m. en el Martí.

Atracción fundamental de esa fiesta de arte será la presentación de la notable soprano cubana, señora Edelmira de Zayas, que cantará selectos números figurando, además, como solista en el coro religioso de «Rossini», «La Caridad» que será interpretado por una masa coral que integran cien niñas, alumnas de la Escuela Pública número 24, que, galantemente, tomarán parte en ese concierto.

Entre otros números de su repertorio, la Sinfónica nos servirá Sinfonía en Do Mayor (Júpiter), de Mozart, formada, como se sabe, de cuatro tiempos bellísimos.

Mañana daremos a conocer el programa íntegro de este gran concierto de la Sinfónica.

E C.D. 2016

DIARIO DE LA MARINA

Fundado en 1832.
Dirigido hasta 1919 por D. Nicolás Rivero y Muñiz.
Oficinas y Talleres: Prado 103, Habana.—Representante en New York: Joshuá B. Powers Inc. 220 E. 42nd. St.
Director actual: José I. Rivero.

Editado por la Cía. DIARIO DE LA MARINA (S. A.) cuyo programa consiste «en la defensa de los intereses generales y permanentes de la Nacion cubana, de los especiales de la Colonia española establecida en la misma y de la unión y armonía entre los diversos elementos que conviven en el país». Art. 1º de los Estatutos.

Teléfonos

Dirección	M-3577
Administración	M-7911
Suscripciones	M-7911
Quejas	M-7911
Clasificados	M-7915
Jefe Redacción	M-1237
Redacción	M-7913
Sports	M-7912
A. Guanabacoa	XO-1584

PRECIOS DE SUSCRIPCION AL «DIARIO DE LA MARINA»

Habana y Provincias	
Mes	$ 1.20
Trimestre	3.25
Semestre	6.25
Año	12.00
Extranjero	
Trimestre	$ 4.25
Semestre	8.00
Año	15.00
Edición Dominical (Para el extranjero solamente)	
Semestre	$ 3.00
Año	6.00

EDITORIALES

Los graves problemas de la enseñanza

LOS problemas docentes es necesario mirarlos y estudiarlos en conjunto, científicamente. Hay una política de la enseñanza, lo mismo que hay una política de la economía, de la sanidad, de la agricultura, del trabajo, de la guerra y de la paz. La legislación esporádica e inarticulada y las medidas aisladas, resultan truncas e ineficaces. Hay que buscar los principios fundamentales que sirvan de bases o estatutos y que abarquen todos los problemas de una misma índole.

Para este fin se precisa la constitución de entidades étnicas esmeradamente compuestas por personas de reconocida pericia y experiencia en las respectivas cuestiones. De aquí ha nacido el proyecto del Consejo Nacional de Educación presentado en la Cámara por el representante de la minoría conjuntista, doctor Antonio Bravo Acosta, cuyo objeto es «el estudio del desenvolvimiento docente en el mundo en todos sus aspectos; la resolución de los problemas que se susciten entre los distintos organismos que tengan a su cargo establecimientos de enseñanza oficial y privada y la sugestión al Gobierno de las modificaciones necesarias a los planes de enseñanza y a cuanto con ella se relacione».

Son graves y complejos los problemas de la enseñanza que desde años atrás nos vienen inquietando y preocupando. Hay, además, pendientes serios conflictos que es necesario resolver definitivamente. De estas cuestiones, unas atañen a lo que pudiéramos llamar parte interna y técnica de la enseñanza, y otras a su marcha y funcionamiento. En las primeras se cuentan las reformas de la enseñanza que hace tanto tiempo se están pidiendo. En las segundas, van todas aquellas vicisitudes y circunstancias que tan largamente la han paralizado. Unas y otras incumben al proyectado Consejo Nacional de Educación. A él le tocará examinarlas, analizarlas con la más serena y apolítica imparcialidad y con la más meditada atención.

Entre los puntos que propone para la solución de los aludidos problemas, hay dos que por lo transcendentes, por lo escabrosos y por lo complejos, hemos de entresacar. Según el artículo 2o. sobre la Universidad Nacional, ésta «se dedicará exclusivamente a asuntos docentes y científicos, con prohibición absoluta de actividades políticas».

Son, en efecto, estas actividades políticas, dentro de la Universidad, ajenas en su mayor parte al verdadero estudiantado, las que, desviando el caracter y los fines de dicho centro docente, iniciaron la obstrucción y el entorpecimiento de sus estudios. Los mismos estudiantes genuinos lo reconocieron así en aquella memorable Asamblea en que contuvieron y cerraron el paso a las maniobras de los que se introducían en la Universidad con el solo objeto de promover la agitación sistemática a la usanza de los agentes de Moscú. La profesión del estudiante es estudiar, lo mismo que la del profesor es enseñar y la del médico curar. A este fin ha de dedicar sus energías, como tal estudiante, sin que eso signifique que como ciudadano pueda tener y manifestar sus inclinaciones políticas fuera de la Universidad. La juventud estudiantil universitaria desea resolver definitivamente este problema en que la enseñanza en Cuba y por consiguiente, su cultura, se halla tan prolijamente atascada. El proyectado Consejo Nacional que ha de ser ajeno a todo partidarismo y a todo apasionamiento, podría contribuir eficazmente a su solución.

El otro punto que hemos indicado no es menos importante y delicado. Se refiere a la intervención del Gobierno en asuntos de orden público en el interior de la Universidad o «por actividades políticas que sus componentes y el estudiantado, como entidades, puedan realizar, no obstante la prohibición absoluta sentada anteriormente. Esta intervención «será regulada por una medida legislativa del Congreso».

La fórmula no tiene, en sí misma, nada que signifique parcialidad. Pero sea cualquiera el éxito de la proyectada entidad, el hecho de que se pretenda encauzar de una vez la enseñanza en Cuba, en todos sus aspectos, desenredar los conflictos que tan nocivamente para todos la embarazan y dejar libre y expedita su marcha, es manifiestamente plausible.

Tiene, además, otra ventaja este Consejo: no corre el peligro de que, como otras muchas instituciones públicas, se deslíe y se pierda en los mares de la burocracia. Todos sus cargos son honorarios.

Hispanoamericanismo verdadero

DESPUES de un largo receso, impuesto por las precarias condiciones en que se ha desarrollado últimamente nuestra vida intelectual y artística, la «Institución Hispano-Cubana de Cultura» ha acordado reanudar sus actividades.

No necesitamos encarecer los eminentes servicios que ese organismo ha prestado al país en el orden cultural. Nació la benemérita institución con el propósito de sustituir el hispanoamericanismo puramente verbal y gesticulante que suele prevalecer en las ceremonias raciales por un hispanoamericanismo efectivo, que busque y procure el conocimiento mutuo de Cuba y España, que establezca relaciones permanentes, de carácter espiritual, entre ambos países, que ponga en contacto a los hombres que del lado de allá o del lado de acá del Atlántico tengan algo que decir en la gran lengua común, que vincule, en suma, a la actual República y a la antigua metrópoli de un modo positivo y durable, con los únicos lazos que ni el tiempo ni las vicisitudes políticas, sociales y económicas pueden quebrantar.

Tanto los españoles como los cubanos acogieron con entusiasmo la idea y en breve plazo la Institución Hispano-Cubana de Cultura pudo dar los primeros pasos hacia tan hermosa finalidad. Recuérdese la «élite» de conferenciantes españoles que desfiló por su tribuna, previa invitación expresa de la Institución. Todavía resuenan en nuestros oídos la palabra de don Fernando de los Ríos, llena de austeridad y nobleza; el verbo fácil y comunicativo de don Luis de Zulueta, adoctrinador humanísimo; la prosa impecable de Gregorio Marañón, que sabe esclarecer maravillosamente las más complejas y sutiles concepciones científicas; el mensaje emocionado de María de Maeztu; la fina interpretación filológica de Américo Castro; la entonada voz lírica de Federico García Lorca; las enseñanzas profundas de Novoa Santos... Ninguna organización cultural de cuantas han existido en Cuba ha superado en ejecutoria a la Hispano-Cubana.

Las agresiones de que fué víctima la cultura durante la tiranía, fueron causa de que una obra tan meritísima tuviera que interrumpirse. La Institución prefirió cerrar temporalmente sus puertas y esperar mejores tiempos, antes que someterse a la amañada política cultural de la dictadura. No podía ser otra la actitud de un organismo creado para tan altos fines.

Larga ha sido la espera, pero a través de ella el crédito de la Institución no ha sufrido merma. Sus asociados no pueden olvidar las magníficas jornadas intelectuales llevadas a cabo bajo sus auspicios. Por eso, sin duda alguna, responderán al nuevo llamamiento que les hace la organización y contribuirán, con el mismo entusiasmo y la misma efectividad de antes a que pueda proseguir, con redoblados bríos la utilísima labor de cultura que ya había iniciado.

Según se nos informa, es propósito de la Institución, en esta segunda etapa de sus actividades, promover el intercambio de intelectuales y artistas entre Cuba y España y entre Cuba y los demás países hispanoamericanos. De esta manera cumplirá al pie de la letra esa misión de hispanoamericanismo práctico, sustantivo y fecundo a que antes nos hemos referido. Las relaciones entre los países americanos de tronco hispánico son escasísimas. El comercio intelectual entre España e Hispano-América es algo más intenso, pero no todo lo que fuera de desear. La Institución Hispano-Cubana de Cultura puede hacer algo verdaderamente decisivo en ese aspecto y en lo que a Cuba concierne. El ideal sería que tanto en España como en cada una de las repúblicas de nuestra América se creasen entidades análogas, que mantuviesen un contacto permanente y que recibiesen un apoyo efectivo de parte de los respectivos gobiernos. Esa es la verdadera faena de acercamiento hispanoamericano que hay que realizar.

Sabemos también que la Institución Hispano-Cubana de Cultura se propone cooperar al mayor auge de aquellas empresas artísticas de alto rango que entre nosotros se fomenten, brindando de este modo nuevos alicientes a sus asociados.

Si tenemos en cuenta la ejecutoria ya ilustre de ese organismo, la personalidad fuerte y dinámica de su director-fundador, Dr. Fernando Ortiz y la capacidad y el entusiasmo de los cubanos y españoles que a su lado laboran, no podemos dudar del éxito de la Institución en esta segunda salida que prepara al campo de las letras y de las artes.

EL VIGIA

Grande paz interior, como una esencia
delicada y sutil, como suave
matiz, como cántico de ave,
se difunde y perfuma mi existencia.

Siento como si hallárame en presencia
de hondo misterio, en un momento grave,
solemne del espíritu ¡Quién sabe
qué anunciación, qué extraña florescencia!

Y en el gris horizonte, en donde arde,
única estrella, una visión arcana,
mi vida, al tramontar, deja que aguarde

la aparición de mi remota hermana.
¡Quién sabe si al fin llegue por la tarde
la que tanto esperé por la mañana!

Manuel de la PARRA

Al Margen de la Historia

EL "ENTERRADOR" DE LA MONARQUIA

DON Alvaro de Figueroa, conde de Romanones, ha descrito maravillosamente, en libro reciente, «Los últimos momentos de la monarquía española.» Sin perder de vista su monarquismo sincero, el travieso político de todos los tiempos hace observaciones muy atinadas sobre los acontecimientos que provocaron el destronamiento de don Alfonso XIII.

Con elegante sencillez relata don Alvaro su entrevista con el monarca, ya prácticamente derrocado. Sin ambages ni rodeos, el conde le dijo al rey: «El Gobierno revolucionario ofrece plenas garantías a Vuestra Majestad y a la Real Familia; pero Vuestra Majestad debe abandonar el territorio nacional antes del amanecer». Don Alfonso, después de un corto silencio, anunció: «Bien. Estoy dispuesto a salir de España, inmediatamente».

Aquel minuto terrible produjo una viva emoción a Romanones. Toda su vida estuvo consagrada al servicio del Trono. Era amigo personal del monarca, en quien reconocía dotes excepcionales de gobernante. Además, a través de la Reina Madre, doña María Cristina, había aprendido a amar a don Alfonso. Por eso, al verse frente al rey en el pequeño despacho, los dos solos, viviendo el momento histórico más doloroso del soberano, don Alvaro sintió acrecentarse su lealtad a la dinastía, olvidando, de una vez y para siempre, los ultrajes sufridos durante la dictadura del marqués de Estella.

Don Alfonso XIII tomó la mano del conde y le suplicó:

—Ve a la cámara de la Reina y anuncia que todo está perdido.

De buena gana hubiera desobedecido al monarca, porque sabía lo que le esperaba; pero, sin decir palabra, salió del despacho real.

En la cámara de doña Victoria Eugenia se apiñaba una excitada multitud. Las damas y las Grandes hablaban a la vez, sin cuidarse ni poco ni mucho de la etiqueta palaciega. Aquellas linajudas señoras no tenían una idea exacta de lo que estaba pasando; pero la calma precursora de las grandes tempestades ponía en sus espíritus medrosos una pavorosa interrogación.

Don Alvaro penetró en la regia estancia. Fué en línea recta hacia la reina, y le dijo:

—Señora, vengo a participar a Vuestra Majestad que el rey se dispone a partir.

Aunque estas palabras fueron dichas en voz baja, las damas y las Grandes las oyeron con absoluta claridad. Y mientras doña Victoria Eugenia se limitaba a enjugar dos lágrimas silenciosas que rodaban sobre sus mejillas blancas de «madona», las linajudas señoras se desataron en terribles improperios contra el conde

—¡Eres el enterrador de la monarquía!—gritó una anciana duquesa.

—¡Traidor! ¡Has pactado con los revoltosos!

—¡Mal hombre...!

Y don Alvaro de Figueroa tuvo necesidad de hacer un esfuerzo para no ripostar violentamente. (El conde no lo dice en su libro, pero los que presenciaron aquella escena terrible aseguran que, ya a punto de abandonar la cámara de la soberana, don Alvaro, irritado y molesto, se encaró con las Grandes de España y les dijo cosas que no podemos repetir...)

.. ..

El conde estuvo en el Palacio de Oriente hasta que el monarca, acompañado por su primo, el infante don Alfonso de Orleans, y por su fiel servidor y amigo, el duque de Miranda, salió hacia el destierro. Y los ojos de don Alvaro se llenaron de lágrimas cuando los alabarderos, al grito de ¡viva el rey!, rindieron los últimos honores al soberano.

A la mañana siguiente, el conde de Romanones acompañó a la Reina y a sus hijos hasta El Escorial. Allí, en el modesto apeadero del ferrocarril, don Alvaro besó la mano de su señora, y dirigió palabras de consuelo al Príncipe de Asturias.

.. ..

«El enterrador de la monarquía» fué el único hombre que, pocos meses después de la caída de don Alfonso, tuvo el valor de defender a su rey ante el Parlamento republicano. Los diputados oyeron el discurso del conde de Romanones con el mayor respeto. No hubo una sola interrupción. El ilustre político, sin tener en cuenta que los ánimos estaban excitados, desafiando, acaso, las iras de los vencedores, dijo en aquella sesión que «seguía siendo monárquico y amigo devotísimo de Su Majestad Católica». Y los representantes del nuevo gobierno—republicanos, socialistas y comunistas—no tuvieron empacho en declarar que admiraban sinceramente el bello gesto del «señor conde», hidalgo español de la más rancia estirpe, a quien la República, como al señor duque de Alba, no privó un solo instante de sus títulos y honores.

José SANCHEZ-ARCILLA.

SE DIO POR VENCIDO

Un crítico muy conocido envía a Lucien Guitry el manuscrito de una obra teatral suya, con estas palabras:

«Mi querido Lucien, ¿apuesta usted un luis a que no lee esta comedia?»

Al día siguiente le devolvió Guitry el manuscrito, con un giro de veinte francos y esta repuesta:

«Ha ganado usted».

UNA ADVERTENCIA — *Por Roseñada*

—Los que integren mi Gabinete tienen que ser hombres «puros».
—Pues tenga cuidado, doctor, no se los vayan a fumar...

D E S D E P A R I S

TOROS, FIESTAS Y ELECCIONES

DESDE que Jesoph Peyré, el laureado del Premio Goncourt de este año, lanzó su novela «Sangre y luces», los franceses tienen de las corridas de toros, un concepto más amable. Hasta hace poco, hablar en una reunión de las corridas, significaba atraerse las iras y los mayores epitetos. Hoy en día, sin que haya desaparecido totalmente esta fobia-tauromaca, los franceses y en particular los parisienses atribuyen a las corridas una cierta belleza.

La prueba es que en París, se han celebrado durante unas noches en el Velodromo de Invierno, sendas corridas, al menos los asistentes la llamaban así, que se han visto concurridísimas. Esta vez las damas histéricas de la S. P. A., no han organizado mítines de protestas, ni coaccionado a la entrada a los aficionados franceses.

Claro es, que los escasos españoles o franceses meridionales que asistían sintieron su amor propio herido. En el velodromo hacia un frío glacial; los toreros temblaban de una forma grotesca y el público los abucheaba escandalosamente atribuyendo aquel estado nervioso al miedo, cuando en realidad era solo debido a un frío seco y punzante, mucho más temible que los cuernos retorcidos de aquellos pobres bichos.

Ni que decir tiene que los «fenómenos» no ejecutaron la suerte de matar, sino que se limitaron a hacer el gesto, provistos de un bastón. Las banderillas serán de cauchú, y al parecer tenían el don de cosquilear a los «toros» puestos que estos aparentaban un verdadero placer en recibirlas.

Menos mal, que al final de la fiesta, una cuadrilla de charlota consiguió que sonriéramos una vez al cabo de media hora de actuación. El público compuesto en su mayoría de deportistas se mostraba totalmente desorientado. Gritaba, silbaba o aplaudía, cada vez que la suerte requería lo contrario. Con los nervios deshechos por tantas emociones, decidimos abandonar la «plaza». A la salida, un matrimonio, tipo perfecto del francés medio, comentaba la fiesta.

—No está mal, decía ella. Y al decir esto, bostezaba de una forma escandalosa.

Yo vi en ese bostezo, el mejor comentario del espectáculo.

Como lenitivo a la pesadísima campaña electoral, el Consejo Municipal de París, ha confeccionado un programa de fiestas, que comenzaran días después de las elecciones. En honor a la verdad, debemos agregar que estas fiestas se celebran todos los años, pero debido quizás a la coincidencia de las elecciones, el Comité de Fiestas, se ha esmerado en la confección de un programa excepcional. Y es que las elecciones en Francia, apesar de su carácter, eminentemente pacífico, poseen al prurito de aburrir extraordinariamente a los electores. En otros países, significan para aquellos, un periodo de agitaciones del espíritu y de profundas meditaciones políticas.

Los franceses, sin que hayan perdido la consciencia política, poseen un tal espíritu de medida, que ven llegar esta época sino con desagrado, al menos como un deber penoso e ineludible, toda vez que la fisonomía electoral francesa, examinada concienzudamente, no ha cambiado desde los tiempos heróicos de la Revolución.

Es por esto, por lo que el programa de fiestas de París, ha sido acogido con gran complacencia por los parisienses. En ese programa, hay regocijos para todos los gustos, deportes, óperas, carreras, exposiciones, conciertos, danzas, coros, sin contar una jornada del vino francés, que los organizadores han bautizado pomposamente «El día de Baco». El día de Baco, todo el mundo tendrá derecho a beber gratuitamente en determinados lugares; es muy de temer, que las calles de París, se conviertan en el lugar más alegre del mundo. No hablemos de los campeonatos de la gracia y de la elocuencia, ni del apoteósis de la moda, ni en la Fiesta de la Luz. Todas ellas, son un mentís severo, para aquellos que se complacen en insistir sobre la decadencia del espíritu francés.

Hay en ese programa, fiestas como la llamada «Moliére en el patio del Louvre» cuya dirección ha sido encomendada a Paul Colin; y aquellas que conocen los proyectos del insigne pintor, vaticinan para esa fecha, una verdadera revolución en la técnica del decorado teatral.

El magnífico cuadro de los jardines de Versalles, servirá también para acrecentar el valor de este programa, puesto que en ellos se celebrarán fiestas y regocijos a la usanza de la época del Rey Sol.

Si como dice el Profesor Markin-Guetzevitch, la madurez política es el patrimonio de los pueblos mayores, el francés puede considerarse uno de estos, toda vez, que sabe identificar las luchas políticas con las otras expresiones del espíritu.

J. G. FUENTES.

(Exclusiva «F. A. L.»)

LIBROS

S. SANTOVENIA, EMETERIO: «El Presidente Polk y Cuba».

Hemos releído con verdadero interés esta monografía sobre historia colonial cubana. Lo que en ella estudia el Sr. Santovenia importa por igual a cubanos y a españoles, por cuanto se relaciona a un pasado que es común a ambos pueblos.

En «El Presidente Polk y Cuba» se analizan la actitud del estadista norteamericano respecto de la isla antillana, que era por entonces colonia de España, y las gestiones que llevó a efecto, deseoso de lograr, sin conseguirlo, la anexión de aquélla a los Estados Unidos.

Al hacer este análisis, el señor Santovenia describe el panorama político del momento y la línea de conducta que se trazaron quienes en Madrid, Washington y la Habana hubieron de actuar en el asunto.

La monografía del Sr. Santovenia, por su perfecta composición técnica y por su riqueza de contenido, es un valioso aporte a la historia de Cuba y a la historia de España.

ROBANDOLE A UN PEZ LA ELECTRICIDAD PARA OBTENER LUZ

Sabido por todos es que hay peces que producen grandes cantidades de electricidad, utilizándolas en formas de descargas cuando se ven en peligro, descargas que, en algunas especies, son capaces de matar un caballo.

Para hacer patente el fenómeno, en el Acuárium de Nueva York han montado dentro del agua dos terminales y los han unido por una lámpara de neón —esos tubos luminosos que se emplean en los anuncios—. En tales condiciones cuando el pez es molestado, lanza sus descargas y la lámpara se enciende.

Esto no puede tener aplicación práctica ninguna, y menos como lámpara de bolsillo, pero es altamente ejemplar. Es lo mismo que hacen los fabricantes de armamentos: molestan y provocan guerras para «sacar luz».

A TRAVES DE LA VIDA

EL NATURALISMO EN EL ARTE

EL otro día ví a mi amigo Jeremías parado ante una casa recién construída. Era un edificio de siete pisos, moderno, es decir, barato; de esos que se construyen para pequeños apartamentos, con habitaciones mezquinas como la conciencia de un usurero. Naturalmente, no tienen balcones, y los huecos de las ventanas son pequeños y carecen hasta de marco que los adorne. El objeto es emplear el menor capital para que el alquiler pueda ser bajo. Nada de adornos ni superfluidades. Es el naturalismo especulativo moderno aplicado al arte.

Jeremías parecía absorto en la contemplación del edificio. Tan distraído estaba, que tuve que tocarle el hombro para que advirtiese mi presencia.

Se volvió, me miró sin inmutarse, según su costumbre, y me pregunté como siguiendo una conversación y como si no hiciera muchos días que nos veíamos:

—Y el hombre ¿cómo quedaría?

—¿Qué hombre?—dije yo sin comprender.

—El que hizo la casa.

—¡Yo qué sé!

—Fíjese usted—prosiguió, muy seriamente, Jeremías—en lo que han hecho. Le ruego me preste su mayor atención y se dé cuenta. Lo que me preocupa no es el vivo, sino el muerto.

—¿Qué muerto?—pregunté yo, que me sentía más torpe que de ordinario para comprender las cosas que pasan.

—Ahí tiene usted una casa que ha hecho un titulado arquitecto, cuando no «ingeniero de construcciones civiles». El edificio es alto, por lo mismo que es estrecho. El frente tiene tres huecos: una puerta y dos ventanas: la puerta, que es angosta, debe servir para la planta baja y para la escalera que va a los siete pisos.

—Bien, ¿y qué?

El constructor, para independizar los pisos, ha partido la puerta en dos mitades verticales. Un tabique, hasta el techo, completa esta independencia.

—Muy bien.

—Muy mal. Por la escalera cabe estrictamente un hombre de regular corpulencia, si está en posición vertical y se ladea un poco donde hay una vuelta. Así llega hasta arriba y allí se muere. ¿Cómo baja?

—Esa es cuestión de los **muerteros.**

—Eso es matemático. Si no pueden descuartizarlo como un escaparate, tienen que sacarlo de punta, por el postigo, enganchar la caja por un extremo y arriarlo por medio del aparejo. Todo eso es pintoresco para los vecinos y para los invitados al entierro, pero ¿cree usted que es muy factible?

Hay, pues, ese problema más que la República tiene que resolver: «De cómo se saca una caja, con muerto, de un apartamento en una casa alta, larga y estrecha donde para entrar vivo hay que comprimirse».

—Bueno (dije yo tramando la cuestión) ¿qué hay de su vida?

—Vivo en lo alto de un reparto y desde mi casa, que está en la loma, contemplo las nuevas construcciones que tienen el aspecto de una gran necrópolis. La forma de las casas y los jardincitos que las rodean recuerdan los monumentos del Cementerio. Y luego, como sé quiénes son los propietarios, a menudo me digo: allí está el panteón de Fulano; más allá, el de Mengano... Es distraído.

En efecto: cada cual encuentra interesante lo que menos se piensa.

Héctor DE SAAVEDRA

LA BIBLIOTERAPIA

DESDE hace algunos años, una mujer poeta, que se interesaba también por la medicina, madame Lucie Guillet obtuvo en París curaciones de enfermos nerviosos mediante la cura por los libros, o biblioterapia y especialmente según el ritmo y la poesía.

Ha hallado toda una serie de misteriosas correspondencias entre uno y otro género de lirismo, entre una y otra forma de versificación y una u otra especie de afección a los nervios o al cerebro.

Ahora bien; parece que en los Estados Unidos algunos médicos han puesto en práctica las curas por los libros o biblioterapia.

Son esos norteamericanos, cuyo número aumenta cada día, que se revelan contra lo absurdo de la vida humana, que les impone la civilización puramente mecánica de la actualidad. Profesan la opinión del doctor Carrel que, viviendo entre ellos, preconiza en su hermoso libro «El Hombre, ese desconocido», la terapéutica espiritual como la más necesaria y eficaz de todas. «El cuerpo, dice, se protege mejor contra el mundo psicológico; se guarda de las incursiones de los agentes físicos y tóxicos, gracias a la piel a la mucosa intestinal. La conciencia, por el contrario, tiene fronteras mucho más extensas. Está expuesta a todas las incursiones espirituales e intelectuales del medio social. Según la naturaleza de esas incursiones se desarrolla en forma normal o defectuosa».

Los médicos norteamericanos mencionados más arriba, han observado que no existe nada que lleve más rápida y eficazmente a concentrarse en sí mismo, que la lectura asidua y regular de los buenos libros. Montesquieu notaba ya que no había experimentado ningún dolor que no se dulcificase con una hora de buena lectura.

Da al ser humano los dos bienes esenciales para el equilibrio: la conciencia de su propia vida, la libertad del sentir y de pensar; pues la civilización material de este tiempo, conspira por entero en disociar la unidad de la persona humana y en dispersar los elementos como engranajes de vastas mecánicas colectivas. Nuestra actividad se hace automática por la extremada especialización. Los deportes, el cine, la radio, nos fabrican placeres, emociones y pensamientos en serie; nos someten a una especie de régimen militarista moral e intelectual que inhibe la expansión de nuestro individuo. Al ocupar el menor de nuestros ocios, no nos dejan jamás libres ante nosotros mismos, entregados al silencio y al recogimiento.

Ahora bien; para poder leer como es debido, es necesario disponer de un rato de ocio, de silencio y de libertad espirituales. Es necesario estar sólo realmente, o formarse una soledad separándose de los que lo rodean por la atención que se concede a la lectura.

Nadie es más indiferente al vaivén de los traseuntes, que tropiezan con él, ni más sordo al ruido de la calle que bulle detrás suyo, que el viejo lector de los «quiais parisienses», que permanece horas enteras inclinado sobre los libros viejos.

Calmo, despreocupado de la contingencia, es quizá la figura del último sabio en un mundo de agitados.

Puede que algunos de los doctores que preconizan la biblioterapia hayan visto a ese sabio en el «qual Voltaire» o en el «quai Conti» y que lo hayan admirado profundamente a pesar de haberse burlado un poco de él.

Al regresar a su país de origen, habrá recordado su serenidad y su paz, después de comprobar los destrozos de su agitación sobre los nervios de sus compatriotas.

Por eso habrá creído necesario aplicar a éstos el remedio poderoso del viejo sabio que, leyendo en su primer edición inglesa «El Paraíso Perdido», sentía que por su parte había vuelto a hallarlo...

Andre DELACOUR.

VERSALLES

PIEZA EN CINCO ACTOS

(Por EMIL LUDWIG)

VERSION ESPAÑOLA DE

CIPRIANO RIVAS CHERIF

(CONTINUACION)

LLOYD GEORGE: No. Sencillamente, es que acaban de firmar un cheque de un millón.

CLEMENCEAU: ¿Quién es el feliz mortal que lo recibe?

LLOYD GEORGE: Los alemanes.

CLEMENCEAU: (Un poco molesto.) Son los primeros, pues, que reciben algo de París.

NANSEN: No recibirán dinero, señor Presidente, recibirán pan.

CLEMENCEAU: Hola Nansen. Tengo mucho gusto en estrechar su mano. Yo también estoy acostumbrado a los malos tiempos. Usted enseña a los jóvenes a defender su país.

NANSEN: Es curioso. Un médico que dirige la guerra

CLEMENCEAU: Y no lo hago con gusto.

NANSEN: Todos lo dicen.

CLEMENCEAU: Así es la bestia humana.

LLOYD GEORGE: Hay que educarla.

CLEMENCEAU: (A media voz.) Antes de conseguirlo espero haber dado el salto definitivo.

LLOYD GEORGE: El Profesor Nansen quiere conseguir socorros para los alemanes hambrientos.

NANSEN: Necesito la ayuda de Francia.

CLEMENCEAU: Francia no puede hacer nada.

NANSEN: En sus discursos he leído la palabra compasión.

CLEMENCEAU: (Violento de repente.) Mi compasión está absorbida por millón y medio de franceses muertos, y lo que pudiera quedar de ella lo reclaman los que han sido robados y que viven de mala manera. ¿Ha visitado usted nuestras regiones devastadas? Millones de franceses carecen de abrigo en sus pueblos incendiados con cosecha y todo. Nuestro tesoro está tan vacío como el de los vencidos. ¿Cómo vamos a hacer nada en favor de los alemanes?

NANSEN: (Con tono amenazador.) Si cuando se trata de reivindicar un derecho se provoca una injusticia, valdría más vivir entre esquimales. En caso de peligro, estos seres primitivos se unen. Si los habitantes de Marte aparecieran en nuestro planeta con máquinas destructoras terribles, ¿no se pondría usted de acuerdo inmediatamente con Berlín?

CLEMENCEAU: En ese caso sería Briand el que recibiría el encargo de entenderse con los alemanes y yo presentaría la dimisión.

NANSEN: (Estallando.) El diablo me lleve si entiendo una palabra de todo esto. No he encontrado todavía un hombre que cargue con la responsabilidad de sus actos. Y cuando hay alguno capaz de hacerlo, ignora los motivos que le impulsan a obrar. Si se han de hacer de este modo las negociaciones de paz va a resultar una buena cosa. Tengo el honor de saludarle... voy a ver si me entiendo con Hoover. (Sale.)

(Profunda emoción en los presentes. Muchos se retiran al fondo del escenario. Clemenceau se queda sólo frente a frente de Lloyd George.)

CLEMENCEAU: Tiene razón en todo lo que dice; y sin embargo, no puede hacerse otra cosa.

LLOYD GEORGE: ¿Ha recibido usted noticias de Alemania esta noche?

CLEMENCEAU: En el Rhin las cosas andan un poco revueltas.

LLOYD GEORGE: Mis noticias son precisas: en todas partes hay manifestaciones. Quieren seguir siendo alemanes.

CLEMENCEAU: (Sacando un telegrama.) Estas son las últimas noticias de Nueva York.

LLOYD GEORGE: ¿Se refieren a la comida de hoy?

CLEMENCEAU: Knox y Lodge, los jefes de los partidos enemigos de Wilson en el Senado, han permanecido sin decir una palabra durante las tres horas que duró la comida y se han negado a hacer preguntas. Estos dos convidados de piedra han evocado a un tercero... el difunto Monroe.

LLOYD GEORGE: (Sopesando el telegrama que tiene en la mano.) ¿Cree usted que Taft y Root serán más dúctiles?

CLEMENCEAU: (Sacando del bolsillo otro telegrama.) No admitirían que Lodge pidiera una indemnización de guerra de la cual América tendría su parte.

LLOYD GEORGE: Tiene usted un buen servicio de información. Ignoraba ese detalle.

CLEMENCEAU: (Siempre hosco y sin traicionarse más que por la mirada, que en algún momento parece querer leer en el rostro de Lloyd George.) Tan sólo quería ponerle en guardia, amistosamente, contra un hombre en el que tiene usted puesta su confianza y que es muy posible que mañana no sea nada. Con cuatro votos que le falten en el Senado caerá sin remedio.

LLOYD GEORGE: Haciendo algunas concesiones podría ganarse a la oposición.

CLEMENCEAU: Demasiado sabe usted que no habrá concesiones. Lo que ha proclamado a la faz del mundo lo mantendrá aunque no sea más que por vanidad. Es un solitario fantástico y testarudo con menos realidad que Wells en sus novelas más absurdas. Los teóricos no han salvado nunca a la humanidad.

LLOYD GEORGE: ¿Y Jesús?

CLEMENCEAU: (Con viveza) Jesús era un hombre práctico que se sentaba a la mesa con sus electores. Wilson come solo hasta en el barco. (Gruñendo.) No ha apreciado el pollo a la Soubise que le he presentado

LLOYD GEORGE: (Impaciente.) América está harta de las constantes disputas de Europa.

CLEMENCEAU: ¿Y por qué ha de entrar en una liga si ya tiene la suya? (En voz más baja como hablando para sí.) ¡Linda organización! ¡Ya podía una divinidad invisible ordenarme a mí que fuera a batirme porque a tres mil leguas de distancia dos individuos se tiraban los trastos a la cabeza!

LLOYD GEORGE: Toda idea nueva tiene su lado ridículo. La idea sobrepasa a la humanidad de hoy; pero seguramente es susceptible de mejora.

CLEMENCEAU: ¡Qué el profeta nos traiga de América una humanidad nueva! Pero me parece que sus propios compatriotas se habían de negar a venir a colocarse bajo su férula. Después de representar el papel de Mentor de viejo mundo, ve que el nuevo se vuelve contra él. ¡Si fuera tan fuerte como Roosevelt, si tuviera su mandíbula, su voz, su sonrisa!...

Pero no ha tenido en su vida más que fracasos y al final, por hacerle algo, le han elegido Presidente.

LLOYD GEORGE: Pero hoy es el gran consejero: los obreros y los liberales bailan al son que él toca.

CLEMENCEAU: Entonces, haga usted lo mismo y acepte su famosa teoría de los mandatos.

LLOYD GEORGE: Las posesiones no lo aceptarían nunca.

CLEMENCEAU: (Confidencial). Acepte usted. Si no, el profeta pondrá en la cuenta de las reparaciones las colonias alemanas y no saldría usted ganando nada.

LLOYD GEORGE: En todo caso necesitamos Mossul y el petróleo.

CLEMENCEAU: Y yo necesito Cilicia.

LLOYD GEORGE: Los italianos no cederán nunca esta prodigiosa isla.

CLEMENCEAU: No se trata exactamente de una isla. Es una especie de península situada en un rinconcito junto a Alejandreta. Un país casi desierto. Para nosotros es cuestión de prestigio.

LLOYD GEORGE: (Tratando de desviar la conversación.)

Vuelve usted a parecerse a Bismarck; perdone...

CLEMENCEAU: No hay de qué. Pero él estaba del otro lado de las barricadas.

LLOYD GEORGE: Lo cual no le estorbó para cubrirse de gloria.

CLEMENCEAU: (En voz baja.) La gloria... La gloria es la tontería de los demás.

LLOYD GEORGE: Es posible que algún día nos presentamos juntos en la escena.

CLEMENCEAU: En ese caso reclamaría yo los derechos de autor. Ha visto usted su nueva caricatura? (Saca un papel y se lo enseña).

LLOYD GEORGE: No. ¿Ha visto usted la suya? (Saca también un papel).

(Los dos contemplan sus respectivos retratos.)

CLEMENCEAU: (A media voz) ¡Magnífica! En los ojos se lee toda la astucia del personaje.

LLOYD GEORGE: (A media voz también después de contemplar detenidamente la caricatura). La boca y la barbilla denotan la brutalidad del individuo. (De pronto los dos se echan a reir a carcajas.) ¿Quién es el autor de estas caricaturas?

CLEMENCEAU. Un individuo perito en su oficio.

LLOYD GEORGE: ¿Ha visto usted nada tan idiota como un perito?

CLEMENCEAU: Un general. (Se acercan uno a otro y hablan familiarmente como dos amigos que se cuentan chistes.) Estos estrategas hacen mucho humo para esclarecer las cosas más claras. En esto se parecen a los curas. En las escuelas de guerra no aprenden a vencer, pero sí a explicar y justificar sus derrotas.

LLOYD GEORGE: Dígame, querido amigo, ¿qué haremos por la democracia? Porque hay que hacer algo.

CLEMENCEAU: El hombre es un animal estúpido al que hay que guiar. Hace sesenta años, cuando yo era profesor de equitación en Conneticut, la democracia era

M.E.C.D. 2016

UN HOMENAJE PERIODISTICO AL AS CUBANO

Menéndez será agasajado el domingo en la Asociación de Reporters. Ponche de honor

La Asociación de Repórters de la Habana (Círculo Nacional de Periodistas), recibirá el próximo domingo 17, a las dos de la tarde, en su Club de Zulueta 5, el intrépido aviador cubano teniente Antonio Menéndez Peláez, quien realizó la envidiable proeza de cruzar el Atlántico en un vuelo desde Camagüey a Sevilla.

Se le ofrecerá un ponche de honor por los periodistas, como homenaje a su admirable hazaña, que cubrió de gloria al valiente aviador teniente Menéndez y a la Marina de Guerra Constitucional, de la cual es miembro distinguidísimo.

El presidente de la Asociación de Repórters nuestro compañero señor César Rodríguez pronunciará el discurso de salutación en honor del distinguido visitante a quien acompañará la alta oficialidad de la Marina de Guerra Constitucional.

Quedan invitados, por este medio, los asociados de la Asociación de Repórters para el mencionado acto.

TRIANON

presenta a Ud. las creaciones más elegantes, finas y originales de la temporada. La belleza y comodidad de este modelo en blanco y negro, son verdaderamente una delicia.

Para el interior 0.25 cts. extra.

$5.50

También este modelo para niños, en blanco todo, no tiene rival en belleza y comodidad.

Fernández y Alvarez

Neptuno y San Nicolás. A-7004.

Del 11½ al 3 $3.00

Del 8½ al 11 $2.50

EL CUENTO DE HOY

LA SEÑORITA DEL SUR

El ordenanza Koubi, habiendo llevado a la altura de sus ojos una vez más las botas relucientes de su comandante, fué a tomar su vaso de café a la cocina, que le sirvió Victoria. Verdadero creyente, jamás había consentido en beber vino y eso era para Victoria una nueva razón para considerar al ordenanza con cierto respeto. El comandante la había dicho, además, que en el desierto Koubi había sido menos que jefe —Sherif— lo que entraña una especie de nobleza. Habiendo tomado a sorbitos su café, se puso el capote azul... Por último dijo:

—Yo terminar; yo marchar.

—Pues buenas noches, señor Koubi—contestó la buena Victoria, echándole al mismo tiempo una mirada admirativa al algerino, pues con su capa de pliegues sobre las espaldas, Koubi ofrecía un aspecto positivamente atractivo.

Antes de la hora de la sopa, Koubi tendría aún el tiempo suficiente para ir a dar una vuelta al bulevar Circular, su paseo favorito, donde gustaba ver pasar los autos rápidos, cuyo ventarrón, a su paso, le entusiasmaba; o bien se iría a pasear por ciertos rincones donde siempre había algo que ver: los vendedores ambulantes, los espectáculos callejeros...

Koubi aparentaba gustoso su mirada cuando «ella» pasaba junto a él. Pues con su uniforme, y pese a su contacto con los tiradores de Tell, Koubi seguía siendo un hombre del sur, receloso y taciturno. Tendría pues, como le ocurría frecuentemente, alguna historia que añadir a las de Ali y de Belkacem, dos ordenanzas que pertenecían a su mismo regimiento. Y una vez mas Koubi durmió mal esa noche de primavera cuyo dulzor le recordaba las noches lejanas entre palmeras, con su novia Urida, «la pequeña Rosa», que le esperaría un año mas.

Salió y se detuvo ante una peluquería donde una máquina eléctrica retenía cada día su atención, pues un atavismo de hombre del desierto le hacía complacerse en observar aquellas maniobras en que se echaba agua al cogote de los clientes y se friccionaban, en medio de estruendosos ruidos las caras de las clientas. Cerca de allí había un grupo enorme, donde un tipo pintoresco gesticulaba. Empujando fuertemente se halló bien pronto en la primera fila de los mirones. Pero apenas llegó un ruido sordo como de algo que se rompe puso fin al discurso, al mismo tiempo que una pequeña orquesta cerraba sus compases arbitrarios. El tipo entonces, anunció:

—Y mientras tanto, la verdadera Ulad Nail, Aicha, aparecerá bailando la danza del desierto.

Con los oídos aún trepidantes por el tumulto, Koubi escuchaba, sin comprender, cuando una flauta árabe invisible empezó a modular un aire triste. La fila de gente se rompió y una mujer morena apareció, vestida con esos colores tiernos que distinguen a las bailarinas del sur, pero ricamente adornada.

Avanzó a pequeños pasos de talón, con el torso inmóvil, los brazos desnudos materialmente envueltos en argollas de plata. Koubi estaba atento a los menores movimientos de sus dedos, que sostenían un pañuelo de seda. Después se fijó en el óvalo de la cara, en las pupilas, en los tatuajes azules de los pómulos y del mentón, que eran precisamente los distintivos de su tribu. La bailarina retrocedía en [illegible] momentos a pasitos rítmicos. Un momento, cuando ya iba a desaparecer detrás de un trapo a guisa de telón, hizo una reverencia y, extendiendo la mano, como si saliera de un sueño, con sus ojos grandes abiertos, sonrió mostrando sus blanquísimos dientes brillantes. Koubi no dudó ya: aquella mirada y aquella sonrisa habían sido para él solo, el hombre de su país y de su sangre que seguramente ella había identificado.

Por la noche, escuchó nuevamente a Ali y Belkacem, pero permaneció silencioso. Los ritornellos de la flauta árabe se encadenaban en sus oídos interminablemente. Y durante toda la noche no vió más que a la bella Urida.

Al día siguiente, al final de la mañana, pretextó un motivo de servicio para abandonar la casa del comandante. Habíase afeitado cuidadosamente y extrajo de sus paquetajes una botella de agua de colonia, con la que se untó cuidadosamente los cabellos. Y fuese a buscar aquella especie de circo, aún en sueños, después de las representaciones de la noche anterior Por una pequeña ventana se escapaba, al mismo tiempo que un chirriar de cocina, el ruido de una conversación. Koubi se detuvo y un hombre salió por la puerta, con pantalón azul de mecánico.

—¿Qué es lo que haces ahí, Sidi?

Koubi saludó correctamente y le contestó:

—Soy primo de Aicha, y desearía verla.

El hombre volvió la cabeza hacia el interior, cambió algunas palabras con una mujer. Después dijo, con tono de broma:

—¿Entonces?... ¡Ea, señora Aicha, aquí tienes un primo! Ella va a alegrarse mucho de verte." «¡Yo ir buscar ella!»

Koubi esperó, con el corazón agitado. La mujer que llegó, seguida del hombre del pantalón azul, sonriendo, llevaba sobre sus espaldas un peinador azul floreado, Koubi reconoció aquella cara. Ella se detuvo a algunos pasos del soldado.

—¿Qué quiere usted?—preguntó.

Con la boca seca, Koubi hizo un esfuerzo para encontrar la palabra. Se sorprendió mucho de que ella no le sonriera. Después, no tuvo más remedio que componer una salutación árabe, que recordaba aquellos murmullos de la tierra bendecida de Aicha.

La mujer del peinador escuchó hasta el final; sus trazos parecían haberse petrificado en su rostro, y algunos instantes permaneció silenciosa. De repente se encogió de hombros y contestó secamente:

—Mi viejo; no entiendo nada de tu algarabía.

Y abandonó a Koubi, que no comprendió lo que acababa de ocurrirle.

José PEYRE.

(Premio Goucourt-1935)

Un gran congreso de malacología en la Habana en 1938

Don Carlos de la Torre ha obtenido un nuevo triunfo en el celebrado en los EE. UU.

Acaba de conquistar un nuevo triunfo en el Sexto Congreso Malacológico, celebrado en Saint Peterbur, Fla., el sabio naturalista cubano don Carlos de la Torre y Huerta.

El trabajo presentado por el doctor de la Torre sobre los moluscos del Género Polymita, constituyó una espléndida demostración de su laboriosidad y conocimientos.

Se halla ilustrado con mapas y una inigualable colección de 2,800 ejemplares, perfectamente clasificados y distribuídos, los cuales ofrecen los más hermosos colores y las combinaciones más variadas.

Estos caracoles son exclusivos de la región oriental de nuestra Isla, muchos de ellos tomados en los lugares más apartados e inaccesibles, a donde pocos seres han tenido el privilegio de llegar.

La Unión Malacológica, por iniciativa del doctor Pilsbry, acordó pedir a la Carnegie Institution la publicación de dicho trabajo, con láminas en colores naturales, en la cual se podrá admirar este hermoso género, poco conocido en el mundo científico.

Al finalizar las sesiones, se eligió la directiva del presente año, siendo designado el Dr. de la Torre para Vicepresidente, y se acordó, en principio, que el congreso del año 1938 se efectúe en la Habana, bajo su presidencia, a pesar de estar acordado, con anterioridad, que el próximo año sería celebrado en Michigan. Constituye esta merecida distinción al sabio maestro un estímulo a nuestros jóvenes científicos y un gran honor a nuestra patria.

El doctor de la Torre labora intensamente para publicar muy pronto dos obras: una de Malacología Cubana, que será un claro exponente de las observaciones y estudios de toda su vida en esta rama de las Ciencias Naturales, donde quedarán resueltos todos los problemas de la fauna malacológica de Cuba, y otra la revisión y ampliación de la Ictiología Cubana, obra inédita de don Felipe Poey, su insigne maestro, cuya labor ha podido continuar y superar, añadiendo a la obra un precioso volumen, con láminas en colores, que aumenta su importancia científica y práctica.

La Sociedad Cubana de Historia Natural ha acordado con tal motivo, enviar a su digno Presidente la más entusiasta felicitación, a la que nos unimos también nosotros.

Estado del Tiempo

Nota del mediodía del viernes:

Hay altas presiones, con buen tiempo en la mitad oriental de los Estados Unidos hacia el este sobre el Atlántico y en casi todo el Golfo de México. En el Mar Caribe la presión está ligeramente baja, con tiempo en general bueno.

Pronóstico para hoy sábado:

De modo general buen tiempo. Vientos del nordeste al sudeste flojos a frescos. Algunas lluvias diseminadas por el territorio.

Observatorio Nacional.

TEMPORADA DE VERANO

Ofrecemos hoy algunos precios de nuestro extenso surtido en Artículos de Playa.

Trajes de baño «Jantzen» desde	$4.00
Otras marcas de lana 100x100, desde	2.00
Pantalones de lana para Hombre, desde	1.50
Trusas para niños en distintos colores y estilos desde	1.25
Pantalones largos de playa para caballeros en dril Diagonal	1.75
Shorts de Crash para señoras	1.50
Blusas de Sport para señoras y niñas surtida en colores desde	1.25
Camisas de sport para caballeros marca Packard, desde	0.65
Bolsas para Playa, desde	0.20
Gorros de Baño, desde	0.10
Zapatillas de Baño U. S. para señoras y niños, desde	0.40 par

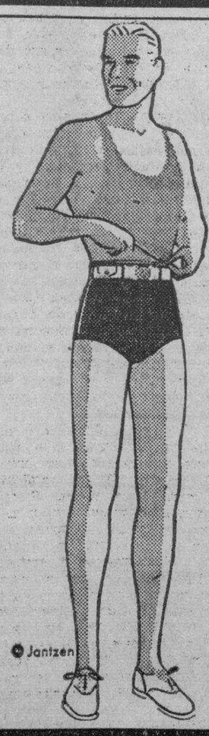

Visítenos antes de comprar

CULTURAL S. A.

LA MODERNA POESIA

Departamento Sport.

Obispo 135. — Teléfono A-1171 — Habana.

CRONICA HABANERA

ANIVERSARIO

Traemos hoy a nuestra crónica el retrato de la señora María Regla Ruisánchez, joven y bella esposa del señor Florentino Cibrián.

Los esposos Cibrián-Ruisánchez cumplen en esta fecha el primer año de casados, por lo que serán felicitadísimos por sus amistades.

CARMELINA GUZMAN DE ALFONSO. — Embarca hoy en el puerto de Nueva York rumbo a la Habana, a bordo del vapor «Virginia», la bella y gentilísima dama Carmelina Guzmán de Alfonso en unión de su linda hija Elena.

Las distinguidas viajeras quienes han pasado una grata temporada en los Estados Unidos se proponen llegar a nuestra capital el martes próximo.

Buen viaje.

EL BAILE DE PALACIO. — Un gran acontecimiento social, como dijimos en nuestra crónica de ayer, constituyó el baile de Palacio celebrado en la noche del jueves.

Comida y recepción que ofrecían el Honorable Señor Presidente de la República doctor José A. Barnet y su gentil esposa Marcela Cleard, en honor del doctor Miguel Mariano Gómez, nuevo Presidente de la República, de su bellísima esposa Serafina Diago y de las misiones diplomáticas acreditadas ante nuestro gobierno.

En la reseña que de esta fiesta hicimos hubieron algunas omisiones.

Lo avanzado de la hora y lo insuficiente del espacio de que disponíamos, nos hizo imposible hacer la reseña completa como hubiera sido nuestro deseo, ya que el cronista instalado desde hora temprana en la mansión palatina no desmayó un instante en anotar nombres y más nombres.

Hoy nos complacemos en darlos a la publicación.

Primeramente señoras tan distinguidas como Mina Pérez Chaumont viuda de Walsh, Ofelia Mazorra viuda de García Tuñon, Graciella Robleda viuda de Nodarse, Micaela de la Sierra de Conde, Elvira Coello viuda de Morales, María del Carmen Vinent y la bella Isabelita Beruff Mendieta.

Un grupo de señoritas lindísimas, Sylvia Freyre, Elena Franca, Chela Miranda.

Clara Gamboa, Margarita Morales, Nora Valencia, Ada del Pozo, Lucy Pruneda, Margarita Dalmau.

Luisa Carlota Párraga.

Lucila de Castro.

Estela Echarte, Conchita y Dulce María Desvernine, Esther Febles, Isabelita Withmarsh, Estelita Fallo, Ofelia y Silvia Madariaga y la gentil Leonor Viamontes que hacía su primera presentación.

Nena y María Torra, Margarita Barroso, María Teresa Barnet y Ofelia y Blanca Rosa Morales Díaz.

Los matrimonios.

Luis Menocal y Alicia Nadal, Orencio Nodarse y Estela Alonso, Alfredo Botet y Fabiola de Arriba, Juan Sabatés y Josefina Barraqué, Enrique Menéndez y María García Beltrán, David Masnata y Aurora de Quesada y Ricardo Moreyra y Graciella Bandini.

El doctor Felipe Mencía y su distinguida esposa Zenaida Gutiérrez.

Edgar Runken y su encantadora esposa Teresita Moas, que llevaba como complemento de su elegante toilette un fino adorno de cabeza creación de Eric.

José Pennino y Lita Salmoraghi, José Berenguer y señora, doctor Francisco Gómez y señora, José Martínez Ortiz y Nena Pruna, Rafael Nieto y Estela de la Campa, Enrique Luis Varela y señora, José María Reposo y Zenaida García, Nicasio Silverio y Luz Marina Ferrer, Francisco Ramos Izquierdo y Blanquita Pagola, Luis Carranza y Angelina Portela, Alberto Blanco y Estela Zalba.

Colín Rivero y su esposa tan joven y tan bella Raquel Pérez.

Mr. y Mrs. Simpson.

El comandante García Leal y señora, el comandante Primelles y señora y el comandante Menéndez, Jefe de la Policía Secreta y señora.

El doctor Armando Mora y Mina Alvarez.

El doctor Juan J. Remos y Mercedes Carballal.

Pedro Morera y Adriana Alvarez de la Campa, Fernández Ruenes y Margarita Villaurrutia, Luis Falcón y Teté Moreno, Arturo Comas y Juanita Menéndez, y Francisco Díaz y Sara Madariaga.

Caballeros.

Comenzamos la relación con el doctor Carlos Manuel de Céspedes.

El general Federico de Monteverde.

El general Miguel Varona.

Dr. Manuel Giménez Lanier.

Juan Gelats.

Pablo G. Mendoza, Dr. Julio Gatista, Juan Antonio Lasa, Dr. Mario Núñez Mesa, René Dussacq, Nicolás Gravo, Henry Senior, Dr. Emilio Jané, Dr. Otelio Foyo, Miguel Santiago Valencia y Guillermo de Zaldo.

Dr. Pablo F. Lavín, Dr. Humberto Faz Tabío, Dr. Juan Medina, doctor Roberto Maxwell, Dr. Nicolás Pérez Stable, Dr. Juan Luis Rodríguez, Pedro Carrillo, Dr. Miguel Figueroa, Eduardo Alfonso, Dr. Pedro Manuel Souza, Dr. Francisco Pérez de la Riva, Dr. Armando Mencía, Peter Morales, Ignacio Plá.

Eugenio Rayneri.

Dr. Joaquín Argote, Diego Tejera, Pancho Finlay, David Withmarsh, Arturo Goudie, Monino de Armas, Harold H. Staff, Ignacio Ponce de León, Nicolás Gravo, Jr. Frank Figueroa, Fernando Azcárrate, Mario Arellano, Juan Roetlands, Juan Luis Bilbao, Luis Alberto Morales, Humberto y Luis Rodolfo Febles, Vicente Boada, Jorge Galdós, Mario Castellanos, Julio y José Miguel Morales Gómez, Carlos Obregón Jr. Miguel Cisneros, Julio Morales Robelin, Octavio Mestre, Manolo Sainz, Modesto Morales y su hijo el popular Modestín Morales.

César Rodríguez, Presidente de la Asociación de Repórters.

Mario Lescano Abella, cronista teatral de «Avance».

Y nuestros compañeros en la crónica social Pablo Alvarez de Cañas de «El País» y Luis S. Varona de «El Crisol».

No podríamos dejar silenciada a la Orquesta «Ensueño», que ejecutó el programa bailable, ni a las Bandas del Ejército, la Marina y la Policía que situadas en el patio del Palacio y frente al edificio alternaron en la música.

LAS CARRERAS DEL DIA. — Muy bueno el programa de carreras combinado para hoy y que consta de ocho interesantes eventos.

Comenzará a las tres de la tarde.

El grand Stand y la espaciosa terraza del Jockey Club, se verán colmadas de público.

En uno de los salones del Club-house, se situará la orquesta del maestro Luis Fabré para amenizar los intermedios.

EN LA SOCIEDAD ITALO-CUBANA DE CULTURA.—Un gran acto está señalado para hoy, a las seis de la tarde, en la Sociedad Italo?Cubana de Cultura.

El programa comprende dos partes:

1.—Palabras, por el doctor Aurelio Boza Masvidal, profesor de Ciencia de la Literatura y Literatura Italiana de la Universidad de la Habana.

2.—El género dramático en Roma antes del Siglo de Augusto. Conferencia por el doctor Adolfo de Aragón, profesor de Lengua y Literatura Latinas de la Universidad de la Habana.

SABADOS DE SANS SOUCI.—Noche de gran animación, de gran alegría, la de hoy en Sans Souci.

Noches de los sábados, que tienen el privilegio de congregar cuanto vale y brilla en la sociedad habanera.

Aparecerá desde hora temprana animadísimo.

La Orquesta de los hermanos Le Batard y el Septeto Caney tendrán a su cargo el programa bailable.

Y habrá, como de costumbre, un gran show, con magníficos numeros.

EL DR. MIGUEL FIGUEROA, JR.—Para el lunes próximo, en el Salón de Actos del Colegio Dominicas Americanas, está anunciada una conferencia del joven y culto doctor Miguel Figueroa Jr.

El doctor Figueroa tratará en su conferencia sobre «Creación y evolución del tipo de la Virgen».

Por lo interesante del tema y por la personalidad del conferencista, este acot promete verse muy concurrido.

(Continúa en la página ONCE)

DR. ROGELIO LAVIN

Medicina Interna De la Universidad de la Habana.

Ex-Asistente del Servicio de Clínica Médica del Profesor Von Romberg, Universidad de Munich. Ex-Asistente del Servicio de Clínica Médica del Profesor Morawitz, Universidad de Leipzig. Huésped de Honor del Servicio de Clínica Médica del Profesor Von Bergmann y Profesor Von Umber, Universidad de Berlín. Miembro Ordinario de la Sociedad Alemana de Medicina Interna, Wiesbaden.

Consultas: de 3 a 6 de la tarde. Concordia 24. Teléf. A-8003.

Echamos la mercancía a la calle...!

...LLEVESELA A CUALQUIER PRECIO

¡FUERA TELAS!

4 VARAS Chiffón de seda estampado, lo más nuevo y original del año 3.40

4 VARAS Organdí Suizo estampado, lo más transparente que se fabrica por 1.65

4 VARAS seda estampada «BEMBER» (hay que verla) por 3.60

3½ VARAS Crepé Corteza de Árbol (lo mejor de todo) por . . 2.85

¡A LA PLAYA! ¡FUERA TRUSAS!

TRUSAS de Baño para señoras, con falda separada, Modelo 1936 a 1.99

TRUSAS para Caballeros y Jóvenes (pantalón sólo) a 65 y . . . . . 95c.

TRUSAS de Lana pura a 1.50

¡FUERA VESTIDOS!

1 VESTIDO de calle de Crepé seda, lindas combinaciones plisadas, que vale 5.00 por 3.49

1 VESTIDO de voal Suizo, Estampado, fino, cómodo y elegante por 1.99

1 VESTIDO de noche en Organdí Suizo transparente (muy elegante) por 3.49

BATICAS SHIRLEY TEMPLE

1 BATICA Crepé de Seda combinada con flores Margaritas por 1.99

¡FUERA CAMISAS!

CAMISAS Blancas para Caballeros, de Poplín «Packard» y «Marvin» a 1.15

¡FUERA TRAJECITOS!

TRAJECITOS largos para niños de 1 a 9 años, en Warandol muy finos a 99 y . . . . . 75c.

¡FUERA MEDIAS!

1 PAR MEDIAS DE CHIFFON, SUAVES, FINAS Y AGRADABLES: (GARANTIZADAS) 95 CTS. EL PAR.

BANDERAS CUBANAS

PARA EL 20 DE MAYO

Ponga en su casa, la insignia Nacional. Banderas Cubanas pequeñas y medianas a: 8, 15 y 25 Cts.

INTERESESE POR NUESTRO CATALOGO FIGURIN, DEL PRESENTE MES.

MENENDEZ, GRANDA Y COMPAÑIA

ALMACENES EL SOL MONTE 89

TELEFONO M-3498

FRENTE A MARTE Y BELONA

EL DIA OCHO DE JUNIO SERA SUBASTADA EN $2,042.49 LA BOTICA DE H. P. GUTIERREZ

El día 13 del propio mes se rematará un lote de terreno valorado en $2,500. Declarado insolvente Valentín López. Manuel Calás ha sido pensionado. Apelaciones y exhortos

NOTICIAS DE LOS JUZGADOS DE PRIMERA INSTANCIA

CONDENADOS LOS SRES. VICTOR FERNANDEZ GARCIA Y JOSE REDONDO PEREZ, A PAGAR A VICTOR CAMPA Y Cía. $552.74.—El Sr. Juez de Primera Instancia de Almendares, ante el Secretario Hermógenes Giménez, y en los autos del juicio declarativo de menor cuantía establecido por Víctor Campa y Cía. S. en C., contra Víctor Fernández y José Redondo, dictó sentencia con fecha de ayer por la que declara confesos a los demandados en las posiciones para ellos formuladas en las que se les pedía reconocieran como legítimo y auténtico el documento básico de la demanda; y por ende, declara igualmente con lugar la demanda condenando a dichos demandados a que solidariamente abonen a la entidad actora la suma de $552.74, los intereses legales desde la interpelación judicial y las costas que se les imponen aunque no en razón de temeridad o mala fe a los efectos de la Orden 3 serie de 1901.

DECLARADO SIN LUGAR UN DIVORCIO.—Ante el Secretario Hermógenes Giménez dictó sentencia ayer el Sr. Juez de Primera Instancia de Almendares, en los autos del juicio de divorcio establecido por Fernando Salcedo López del Castillo contra América Ana Codina y Aramburu, por cuya sentencia, apreciando la excepción de cosa juzgado alegada y la prueba praticada, declara con lugar la demanda de la que absuelve libremente a la demandada, y en consecuencia se dejan sin efecto las medidas provisionales acordadas por auto de fecha 7 de marzo último.

SENTENCIA DE DIVORCIO EN EL CENTRO.—El Sr. Juez de Primera Instancia del Centro, Dr. Enrique Rubio Lindres, dictó sentencia, ayer ante el Secretario Abelardo Piedra y Farías, declarando con lugar la demanda de divorcio por recíproco disenso establecida por Manuel David Coto y Fernández Trevejos y Carlota Blasco y Esverel, y en consecuencia disuelto el vínculo matrimonial existente entre ambos cónyuges.

DIVORCIO POR RECIPROCO DISENSO.—Con fecha de ayer el señor Juez de Primera Instancia del Norte, ante el Secretario Fabio Gárate dictó sentencia aclarando con lugar el divorcio por recíproco disenso establecido por Juan Luciano Fandiño y Ramos y Estela González y Ortiz, y en consecuencia disuelto el vínculo matrimonial existente entre los mencionados cónyuges.

PENSIONADO CON $1.500 EL SR. MANUEL CALAS. — Por auto de ayer, el Sr. Juez de Primera Instancia del Norte, ante el Secretario Fabio Gárate declaró que el Sr. Manuel Calás Odoardo tiene derecho a percibir una pensión del Estado Cubano ascendente a $1.500 en su carácter de comandante del Ejército Libertador.

SEGUNDO LLAMAMIENTO EN DIVORCIO. — Por providencia de ayer, el Juez del Norte ante el Secretario Gárate, ha dispuesto se haga un segundo llamamiento a la señora Maude Seville, en el juicio de divorcio que le sigue su esposo Jorge Antonio Alvarez y Alvarez, a fin de que se persone en los autos dentro de un término de cinco días.

A SUBASTA UN ESTABLECIMIENTO DE FARMACIA SITUADO EN JUAN BRUNO ZAYAS, TASADO EN $2042.49.—En los autos del juicio ejecutivo seguido por Alberto Masvidal y Castellanos contra Herminia Paz Gutiérrez, el Sr. Juez de Primera Instancia del Este, ante el Secretario Diego Rodríguez dictó providencia con fecha de ayer por la que pone en pública subasta el establecimiento de farmacia situado en Juan Bruno Zayas y Milagros, en la Víbora, tasado en la cantidad de $2.042.49, habiendo señalado para el acto del remate el próximo día 8 de Junio, a las 9 de la mañana, en la sala de audiencias del Juzgado.

PENSION. — El Sr. Juez de Primera Instancia del Este, ante el Secretario Antonio Daumy y Vila, dictó auto ayer, por el que reconoce a favor de Osvaldo Plana y González, el derecho que tiene a disfrutar del Estado Cubano de una pensión anual ascendente a $840 como teniente del Ejército Libertador.

ACLARADA UNA SENTENCIA.—En el juicio sobre accidente del trabajo seguido por José Girón contra La Vencedora del Cerro», el Sr. Juez de Primera Instancia de Almendares, ante el Secretario Miguel Sainz Silveira, dictó auto ayer por el que se aclara la sentencia dictada en el sentido de que el patrono deberá consignar inmediatamente la cantidad de $69.30, que es el 10 por ciento de la indemnización, y cuya cantidad se entregará al obrero.

CITADO PARA PRESTAR CONFESION JUDICIAL EN UN MENOR CUANTIA, LEOPOLDO CAÑIZO Y CAÑIZO.—El Sr. Juez de Primera Instancia del Sur, Dr. Juan Ignacio Jústiz, dictó providencia ayer, ante el Secretario Arturo Bauchmann y Morales, en los autos del juicio declarativo de menor cuantía seguido por Guillermo y Alberto Belt contra Leopoldo Cañizo y Cañizo, en cobro de alquileres, citando al demandado para que el día 18 del actual, a las 10:15 de la mañana comparezca ante el Juzgado a prestar confesión judicial y reconocer la firma puesta al pie de un documento privado objeto de la demanda.

SERA SUBASTADO EL 13 DE JUNIO UN LOTE DE TERRENO EN ARROYO NARANJO, TASADO EN $2.500.—El Juez del Oeste, ante el Secretario Baños, dictó providencia ayer, en el procedimiento sumario de la Ley Hipotecaria, establecido por Generoso Cagigal Otero contra Carolina Vila Sañudo, sacando a pública subasta por primera vez y término de veinte días, un lote de terreno con frente a Camino Montejo, en Arroyo Naranjo, y 615 metros cuadrados, tasado en $2.500, habiendo señalado para el acto del remate el día 13 de Junio venidero, a las 10:15 de la mañana.

EMPLAZADA EN DIVORCIO.—Ante el Secretario Baños, dictó providencia ayer, el Juez del Oeste, admitiendo la demanda de divorcio establecida por Julio Densoja contra Edith Zuffa, y confiriendo traslado de la misma a la demandada a la que se emplaza para que dentro del término de 9 días comparezca en los autos.

DECLARADO INSOLVENTE VALENTIN LOPEZ. — El Sr. Juez de Primera Instancia del Oeste, ante el Secretario Eduardo Daumy, dictó auto ayer, por el que declara con lugar el recurso de reposición interpuesto por The National City Bank of New York contra la providencia del propio Juez de fecha 29 de Abril último, la que se deja sin efecto; y en consecuencia se declara la insolvencia del demandado Valentín López, a los efectos del artículo 516 del Código de Comercio.

RECONOCIDO UN CREDITO DE $81.00 A FAVOR DE CONSUELO DIAZ VDA. DE UBIDE.—En la demanda incidental a la sección cuarta de la quiebra voluntaria de la Compañía de Seguros «Cuba», S. A., que establece Consuelo Díaz viuda de Ubide, el Sr. Juez de Primera Instancia del Oeste ante el Secretario Eduardo Daumy, dictó sentencia por la que se declara con lugar la referida demanda y en su consecuencia, se reconoce un crédito contra la masa de la quiebra de la Compañía «Cuba», de $5.10 mensuales, desde el 4 de Julio de 1934 hasta el 30 de Octubre de 1935, cantidad que hace un total de $81,00.

RELACION DE LOS ASUNTOS CIVILES TURNADOS DURANTE EL DI ADE AYER

Exhortos.—De Guanajay, en lo seguido por Jacobo Bacjkur sobre deslinde de la finca los Estados y Palomar, al Este.

De Cienfuegos, en divorcio por Ana Inés Alcay contra Francisco Suárez, al de Almendares.

De Sagua la Grande, en lo seguido por Dolores Ramos Espinosa contra Francisco Blanco, al Oeste.

De Consolación del Sur, en accidente a Pablo Hernández Martínez, al Norte.

De Consolación del Sur, en accidente ocurrido a María Rosales Baños, al Este.

Intestado. — De Luis Ruiz González, al Este.

Mayores cuantías. — José Leiseca y Marina contra Nicolás del Castiño y otros, al Centro; Josefina Fabré y González contra Carmen Delfín y Delgado, al de Almendares.

Declaratoria de herederos.—De Antonio Molina Parcero, al Norte; de Tomás Veiga Rodríguez, al Sur; y de Armando Nicolás Doval de la Torre, al Oeste.

Divorcios. — Eduardo Sandalio Pérez Fonte contra Esther G. Aguila, al Este; Joseph Sinelnikow contra Abigail E. Polo, al de Almendares; Itta Sak contra Salomón Galbeck, al Norte.

Demencias. — Turnadas las de Fabricio Gallo, al Sur; Ofelia Morales, al Este; Eusebio Guerra, al Este; Leonila Fuentes, al de Almendares; Severino Lara, al Oeste; Felicita Verruello Martín, al Centro; Victoria Suárez Rojas, al Sur; José Alvarez Hernández, al Norte.

Pensión de Veteranos. — Las solicitan como tales, José Díaz Uranga, al de Almendares; José Isabel Alvarez, al Este; Sixta Catalina Ibáñez, sobre pensión de Eusebio Ibáñez, al Centro; Pantaleón Medina, al Oeste; Santiago González, al Centro.

Apelaciones. — Carmen Delfín y González contra Luis F. Morejón, al Centro; y John L. Stowers contra Juan Domenech y Romero, al de Almendares.

Sobre Dispensa de Ley.—La solicitan para contrar matrimonio Antonio González y Fernández y Ramón Bosquet, al Norte.

666 Líquido-Tabletas Gotas para la nariz. Caramelos

Domina la MALARIA en tres días.

CATARROS en un día

Tónico y Laxante

DIABETICOS

Nuevo tratamiento de la Diabetes sin Insulina, por método propio Curación de las Diabetes benignas y transformación de las Diabetes malignas en benignas

DR. GUSTAVO ODIO DE GRANDA

MEDICO DE LAS UNIVERSIDADES DE PARIS Y HABANA

Horas de consulta: de 2 a 4 excepto los sábados

TELEFONO U-5832 — VIRTUDES 144-B

E.C.D. 2016

SOCIEDADES ESPAÑOLAS

«LA CRUZ DE MAYO» SE CELEBRARA EL DIA 30, EN EL CENTRO ANDALUZ

Por circunstacias especiales, la grandiosa fiesta «La Cruz de Mayo», que tradicionalmente celebra el Centro Andaluz, se efectuará, no en el Casino Deportivo como anunciamos en un principio, sino en el propio Centro Andaluz de la Habana. El Club de Comunicaciones ha cedido galantemente su local, por cuyo motivo el baile de referencia ocupará todo el edificio de Prado 34 y medio.

Otra modificación ha hecho la comisión organizadora, consistente en que «La Cruz de Mayo» se celebre el sábado día treinta, en vez del día 23.

Entre los numerosos alicientes de dicho acto figura la actuación del célebre barítono Augusto Ordoñez, el que asimismo formará parte del jurado que discernirá los premios en el concurso de mantones.

VERBENA PATRIOTICA EN EL CENTRO CASTELLANO

La famosa orquesta de los Hermanos Martínez, especializada en música americana, figura entre los conjuntos musicales contratados para amenizar la verbena bailable que se celebrará el martes próximo, día 19, en los salones del Centro Castellano, Egido número 2, y que tiene por objeto festejar la instauración de la República y la toma de posesión del nuevo Presidente electo.

Para los bailadores amantes de la música cubana ha sido contratada la orquesta del profesor Neno González, con su cantante Paulina Alvarez, que cantará los danzonetes y también figura el septeto de moda «Los Jóvenes del Cayo», para la interpretación de los sones. Como se ve, la noche del día 19, en el Centro Castellano, habrá música para todos los gustos.

NOMBRAMIENTOS HECHOS EN LA CASA DE GALICIA

En sesión últimamente celebrada por la Sección de Sanidad del Centro Gallego, han sido nombrados por mayoría de votos para los cargos de Vicepresidente y Vicesecretario, que se hallaban vacantes, los señores Antonio Rivas y Andrés Vascós Casal, respectivamente. También se nombraron las comisiones permanentes reglamentarias, las cuales quedaron constituídas en la siguiente forma:

Facultativa: señores Andrés Vascós, Tomás Domínguez y Bustelo. Administrativa: señores Silvestre López, Manual Rubal 1 M. Pérez. Obras: señores Alvaro Vascós, Manuel López y Antonio Vila.

Se designó a la Comisión facultativa de turno para que, conjuntamente con otra de la Sección de Propaganda, estudien e informen de la conveniencia que pudiera reportar a la Sociedad la celebración de un contrato sanitario con la Asociación Benéfica del Comercio de Guantánamo.

LA UNION DE VENDEDORES ORGANIZA CON ESMERO SU FIESTA «UN DIA ES UN DIA»

Cada día que pasa aumenta el entusiasmo por concurrir al más grande festival del año, a la gran verbena que con el nombre de «Un día es... un día», celebrará el 6 de Junio en todos los jardines y el stadium de «La Polar», la Unión de Vendedores de la Habana, con objeto de aumentar los fondos del retiro del vendedor. Habrá una fantástica iluminación en «La Polar», con 75.000 bujías y 4.000 farolitos de colores, que harán de aquellos jardines un verdadero paraíso. Habrá barrios españoles y cubanos. Clásica venta de lechón, tamales, croquetas, churros, empanadas, manzanilla y el famoso café carretero. Tómbolas, carrousell, diversiones a granel. Bellas mujeres y muchas flores. La mejor música de Cuba amenizará la verbena. Son los conjuntos de: Antonio María Romeu, Belisario López, «La Sonora Matancera», «Septeto Nacional», Hermanos Martínez, la orquesta femenina «Renovación», «Los Trovadores Cubanos», «Quinteto Barcalés», «Los Jóvenes del Cayo» y Antonio María Cruz. Precio popularísimo: 50 centavos los caballeros.

PROXIMA FUNCION EN LA «A. ARTISTICA GALLEGA»

El próximo sábado, día 23, es el señalado para la magna función que esta sociedad celebrará en honor y beneficio de su director artístico, señor Baldomero Prieto.

Tan aplaudido artista, a quien hemos visto triunfar con éxito rotundo en obras de grandes dificultades, como son las zarzuelas «Los Gavilanes», «La del Soto del Parral», «El Asombro de Damasco», «Molinos de Viento», etc., etc., ha escogido para su reaparición y después de tres años de ausencia en el extranjero, una zarzuela que es verdadera joya del arte lírico español. Nos referimos a la zarzuela «La Leyenda del Beso», bella página musical de los maestros Soutullo y Vert y de la cual hace una verdadera creación el beneficiado.

Acompañarán a tan distinguido artista y completando el colosal reparto de dicha obra, el notable barítono Antonio Utrera, la aplaudida tiple Angelita Méndez, el tenor Ramón Armengol, Julita Ortiz y Emilia Duimovich. Una selección de artistas difícil de superar y unos coros de cincuenta voces bajo la experta dirección del maestro Peiro.

Si a estos alientes se añade que la entrada cuesta tan sólo 30 centavos, no es difícil augurar que la concurrencia a los salones de la Artística Gallega en dicho día 23 del corriente, será numerosa.

DATOS ESTADISTICOS DE «HIJAS DE GALICIA»»

La Directiva de «Hijas de Galicia», conoció en reciente sesión el resumen estadístico presentado por el Director del Sanatorio «Concepción Arenal» relacionado con la magnífica labor efectuada por el Cuerpo Facultativo durante los últimos días. Datos de gran importancia son los que en él se expresan.

El total de las asociadas atendidas durante un mes en las consultas de los facultativos ascendió a la cifra de doce mil seiscientos sesenta y siete de la siguiente manera: Dr. Antonio F. Barrera, 614; doctor Alfredo Alvarez, 580; doctor Adolfo González, 561; doctor José A. Clark 482; doctor D. Suárez Villasuso, 661, doctor Manuel Llópis, 633, doctor Rafael Catasús, 421; doctor Carlos Lamar, 425; doctor Rogelio Parera, 361; doctor Nicanor Ibarra, 142, doctor Agusto Navarro, 415; doctor Guillermo Pujadas 843, doctor Antonio Morejón, 1327; doctor Manuel Tejerizo 391; doctor F. Porras Díaz, 1692; doctor Federico Cañizares, 1847; doctor Alfredo Marth 70; doctor Felipe Olivera 232; doctor Pedro Cotello 451, doctor Emilio Hernández 121.

Fueron dadas de altas trescientas cincuenta y siete asociadas. Por el doctor Barrera, 130; doctor Alvarez, 35; doctor González, 36; doctor Clark, 36, docto Villasuso, 28; doctor Llopis, 43; doctor Catasús, 23; doctor Perera, 1; doctor Tejerizo 7; doctor Lamar 5; doctor Colón 2, Dr. Pujadas 16 y doctor la Torre, 1.

LA ASOCIACION NACIONAL DE EMPLEADOS DE PELETERIA CELEBRARA EN LA NOCHE DE HOY UNA FIESTA BENEFICA BRILLANTISIMA EN EL GRAN CLUB «DEPORTIVO ASTURIAS»

Hoy es el día señalado para la celebración de la gran Verbena «La Maruga», patrocinada por la Asociación Nacional de Empleados de Peletería de Cuba, que tendrá lugar en los amplios y céntricos terrenos del Club Deportivo Asturias, situados en Estrella y Subirana, los que lucirán un bello adorno floral y lumínico remozando un ambiente de alegría en contraste con la numerosísima cantidad de damas invitadas por esta asociación. Otro de los alicientes de esto gran festival son los magníficos conjuntos musicales contratados a efecto. Son ellos: Havana-Casino, Belisario López, Sonora Matancera, Cubano de 1927 y Quinteto Tomé con su cantante Noriega, los que harán las delicias de los concurrentes.

La organización de esta Verbena no tiene precedentes. Las distintas comisiones nombradas por la Asociación de Empleados de Peletería de Cuba, harán todo lo que esté a su alcance por brindar a los asistentes todo género de comodidades. Los caballeros podrán solicitar en el día su billete de entrada en cualquiera de las peleterías de la Habana, o en la taquilla que quedará instalada en el día de hoy en el Club Deportivo Asturias. Serán obsequiados los concurrentes por dos importantes industrias.

El objetivo de dicha fiesta no puede ser más laudable, ya que la recaudación del mismo pasará a engrosar los fondos de la Sección de Beneficencia de la Asociación Nacional de Empleados de Peletería de Cuba.

FIESTAS PARA MAÑANA

SOCIEDAD «HERCULES»: Inauguración de la misma de dos a siete de la tarde en la finca Lisa-Club, con una matinée soberbia. Y por la noche, gran verbena, amenizada por la orquesta de Marcelino González y el septeto Boloña.

MOTOR CLUB DE CUBA: Celebración de su décimocuarto aniversario a las nueve de la noche en su local de la calle C número 14, Vedado.

UNION TRIVESA: Banquete y festival bailable desde la una de la tarde en los jardines de La Tropical.

EMIGRADOS DE RIOTORTO: Banquete de confraternidad social por la tarde en los hermosos jardines «La Cotorra».

SOCIEDAD PROGRESO DE LOUSADA: Almuerzo para sus asociados a la una de la tarde en «Cerro Moderno».

CLUB ESPAÑOL DE ALMENDARES: Magna verbena de los Jardineros por la noche, en sus salones de 17 esquina a 6, amenizada por Belisario López, Romeu, Sexteto Bolero y el Quinteto Barcalés.

JARDINES DE «LA POLAR»: Magna verbena «Gigantes y Cabezudos», por la tarde, amenizada por los mejores conjuntos musicales.

CLUB DEPORTIVO CARMELO: Regia fiesta bailable por la noche en su hermosa terraza de Línea y 18, Vedado, para celebrar el quinto aniversario social. La entrada será por invitación. Y el día 19, magna verbena amenizada por Romeu, Gloria Matancera y Tomé.

CLUB LAS DELICIAS: Brillante matinée el domingo, amenizada por la orquesta «Imperio». Dicho club se halla en la playa de Santa Fe.

SOCIEDAD CURROS ENRIQUES: Fiesta aniversario el domingo por la tarde en sus salones de Santos Suárez y Dolores.

CENTRO CASTELLANO: Matinée el día 17 y el 20. Y verbena el 19 por la noche en sus amplios salones.

LICEO DE MEDINA: Espléndida fiesta bailable desde las nueve de la noche en sus amplios y frescos salones de la calle 23 y D, Vedado.

NOCHE TAURINA EN LA ENTIDAD «C. ENRIQUEZ»

El día diez y nueve de Mayo, con motivo de la festividad del veinte, se celebrará la suntuosa Verbena «Noche Taurina», en la cual se presentará al público, por primera vez en un baile el Show de la Charlotada Cómica, donde se simulará una corrida de toros.

El baile lo amenizarán los Conjuntos siguientes: Orquesta Tomás Corman, Septeto Nacional de Piñeiro, Jazz Band «Caribe» y Quinteto Barcalés. Las damas tendrán acceso gratis, los caballeros pagarán una pequeña pensión. A bailar y reir, pues, el 19 de Mayo por la noche.

EMIGADOS DE RIOTORTO DARA UN AGAPE MAÑANA

La prestigiosa sociedad galaica «Emigrados de Riotorto» de la que es presidente nuestro amigo Antonio Bouso, celebrará mañana a la una de la tarde un soberbio banquete en honor de sus componentes, en los hermosos jardines «La Cotorra», sitos en la Loma de la Cruz, Guanabacoa.

Terminado el ágape, recibirán el título de Socios de Mérito el presidente social y su distinguida señora Manuela Alonso de Bouso.

Luego se celebrará una regia matinée bailable, amenizada por la orquesta Montmartre de los hermanos Jiménez Rebollar.

VELADA BAILABLE DE «EL VALLE DE LEMOS»

Organizada por la Sección de Propaganda de la simpática sociedad Lemesa, que tan acertadamente preside el señor David Vázquez Bordeilo, se celebrará hoy una gran velada bailable en honor de sus asociados, en los elegates salones de la Artística Gallego, Zulueta número 46, altos.

El Cuadro de Declamación de la Artística, que con tanto acierto dirige el señor Baldomero Prieto, pondrá en escena el entremés de los hermanos Quintero, «El Flechazo».

Renombrados artistas tomarán parte en este magnífico programa. Después de la velada una afamada orquesta tendrá a su cargo el programa de los bailables.

ACTOS PARA HOY

CENTRO ASTURIANO: Recepción brillante al Excmo. Sr. Félix Gordón Ordás, y su distinguida señora, a las cuatro de la tarde. De este acto participarán el Comité de Damas y la Directiva en pleno.

CENTRO DE CAFES DE LA HABANA: Banquete de despedida a su presidente, señor Manuel Alvarez Fernández, a las nueve de la noche en el Centro Asturiano.

CLUB DE FERRETEROS: Brillante fiesta bailable por la noche en sus propios salones de Cerro 547.

CLUB CULTURAL: Hermoso baile por la noche en su local de Prado 118, altos.

ASOCIACION NACIONAL DE EMPLEADOS DE PELETERIA DE CUBA: Soberbio festival desde las nueve de la noche en el Club Deportivo Asturias, sito en Estrella y Subirana.

DEPORTIVO LUYANO: Verbena de las Flores por la noche en sus salones de Teresa Blanco 49.

CLUB COVADONGA: Animado recibo bailable por la noche en sus salones de Cerro 703.

SERA HOMENAJEADO HOY EL PRESIDENTE DEL C. DE CAFES DE LA HABANA

Una prueba de las simpatías con que cuenta el presidente del Centro de Cafés de la Habana, señor Manuel Alvarez Fernández, la recibirá éste hoy a las nueve de la noche en el café-taberna del Centro Asturiano donde le será ofrecido un banquete de despedida.

Los más destacados elementos del comercio y de la industria capitalina tomarán parte en este ágape fraterno.

MATINEES EL 17 Y EL 20 EN LA CASA DE CASTILLA

Las matinées bailables que los muchachos del Club Apolo están celebrando en los salones del Centro Castellano, Egido número 2, resultan lucidísimas.

El pasado domingo se anotaron un triunfo, pues llenaron completamente los inmensos salones del Palacio de Castilla.

Ahora quieren anotarse dos más, en las dos próximas matinées que celebrarán el próximo domingo, día 17, y el miércoles día 20 de Mayo, y para conseguirlo como siempre, han contratado cuatro conjuntos musicales de los que el público prefiere: Antonio María Romeu y su famosa orquesta, la «Orquesta Gris», de Armando Valdés Torres, y los septetos «Gloria Matancera» y «Jóvenes del Cayo».

Los caballeros seguirán pagando veinte centavos por el servicio de guardarropía. Las damitas tendrán entrada gratis.

Defunciones ocurridas ayer en la Habana

Rosario Delgado; mestiza. 45 años; H. Freyre de Andrade; histerectomía total.

Arturo Randín; blanco; 23 años; San Indalecio 44; neumonía.

Guillermo Manrique Ramos. mestizo; 48 años; A 155, Vedado; tuberculosisi pulmonar.

Manuel Vivó Marino; blanco; 36 años; H. F. Andrade. Abceso del cerebro.

Dorothy Meyerholg; blanca; 24 años; 21 número 242; Vedado; Tonsilitis aguda.

Constantino C. Bertemati. blanco; 75 años; Tejadillo 25; arterio esclerosis.

Clara Rodríguez Parra; blanca; 60 años; Santa Emilia 51; pionefrosis.

Manuel Peña Astiles. blanco; 87 años; Zaldo 28; enfermedad orgánica del corazón.

Antonio Medina García; blanco; 80 años; C. Betancourt; enteritis crónica.

Francisco Belovedo Agra. blanco; 72 años; La Benéfica; mielitis crónica.

Eligio Pedroso; negro; 104 años; 21 y 31; vedado. enfermedad senil.

Un desconocido; blanco; 60 años; H. C. García; embolia cerebral.

Rafael Ramírez Espin; blanco. 44 años; H. Mercedes; osteosarcoma de la cadera.

María Pérez Alano; blanca; 40 años; 1er. Centro de Socorros. conmoción eléctrica.

Benito González Fernández; blanco; 25 años; Concepción 70; anemia perniciosa.

Dolores Martínez; blanca; 20 meses. H. Infantil; bronquitis capilar.

Rosalía Rodríguez negra; 90 años; J entre I y Oeste; síncope cardiaco.

Alicia Castro; blanca; 4 meses H. Infancia; Toxi-infección intestinal.

Angel Barquín Gómez. mestizo; 5 meses; H. Infancia; bronconeumonía.

Raul Torriente; negro; 2 meses; H. Infancia; atrepsia.

Clara Alvarez Díaz. mestiza; 1 mes; H. Infancia; meningitis purulenta.

Fernando García; blanco; 3 años; H. Infancia; neumonía.

José C. de la Vega; blanco. 65 años; Finca «El Tractor»; edema pulmonar.

GORDON ORDAS IRA HOY AL «CENTRO ASTURIANO»

En la tarde de hoy, sábado, a las cuatro, será visitado el edificio social del Centro Asturiano, por el señor Embajador Extraordinario de la República Española, señor Félix Gordón Ordás y su distinguida esposa.

Para recibir al señor Gordón Ordás y sus acompañantes en la Casa de Asturias en Cuba, el señor Presidente del Centro Asturiano, Juan B. Díaz, encarece la asistencia a los miembros de los diversos organismos de la Sociedad.

14 ANIVERSARIO DEL MOTOR CLUB DE CUBA

Nos comunica el señor Daniel Naredo, activo y «gigantesco» presidente del «Motor Club de Cuba», que mañana, domingo, por la noche celebrará dicha institución su décimo cuarto aniversario con una regia fiesta bailable en sus propios salones de la calle C número 14 en el Vedado.

Demás está decir que dicho acto constituirá un petit acontecimiento para los centenares de miembros de tan prestigiosa colectividad.

HOMENAJE DE DESPEDIDA

Teniendo en cuenta que el día 19 partirá rumbo a España el señor Juan Blanco Cao, un grupo de amigos de éste le ofrecerá una comida íntima hoy a las nueve de la noche en el restaurant de San Ignacio esquina a Paula.

Será un acto simpatiquísimo digno del señor Blanco, miembro de una sociedad de gastrónomos o algo parecido, denominada «Os Larpeiros», quienes se han convencido de que la vida no se puede tomar demasiado en serio.

TE DEUM EN HONOR DEL TENIENTE A. MENENDEZ

En acción de gracias por el feliz retorno a Cuba del teniente aviador Antonio Menéndez Peláez, se celebrará mañana un solemne Te Deum en la capilla del sanatorio de la Asociación Canaria, situado en las Alturas de Arroyo Apolo.

El presidente general, don Ignacio Padrón Hernández, ha cursado centenares de invitaciones para dicho acto, que resultará bellísimo, y que comenzará a las once de la mañana.

G A C E T I L L A S

LIRA: «CAZADORES DE ESTRELLAS»

Gran programa ha combinado para hoy sábado la popular y activa empresa del preferido y coquetón cine familiar «Lira», de Industria y San José, teléfono M-4474, ya que en el programa que brinda a sus asiduos figuran dos magníficas y valiosas producciones que mucho han de gustar.

Comienza a la 1 y 30 y a las 8 y 15 exhibiendo, revista, chistoso cartón, estreno de la bellísima y maravillosa joya musical «Cazadores de estrellas» en cuyo reparto figuran Carlos Gardel, Bing Crosby, Mary Boland y otras estrellas y estreno de la regia y magnífica super-produccion: «Quería un millonario» por Carole Lombard.

Mañana: «Los amos del aguacero» y nuevas exhibiciones de «Cazadores de estrellas», comedias y cartones.

El lunes: «El octavo mandamiento».

El día 20: estreno de «Tiemupos modernos» con Charlie Chaplin.

VEDADO: «LA ROSA DEL RANCHO»

«La Rosa del Rancho», es la primera película donde aparece Gladya Swarthout, cantante del Metropolitan, actriz excelente y mujer bellísima; aparece con ella, el arrogante John Boles; «La Rosa del Rancho», se exhibe hoy en el cine «Vedado», de la calle B, entre 27 y 29, en el Vedado, teléfono F-3128, acompañada de la revista semanal Fox, el cartón en colores. «Remiéndame los Pantalones», y la emocionante cinta, «La Amenaza», por Gertrude Michael y Paul Cavanagh. A las 5, luneta 15 centavos. A las 8:30, luneta 20 centavos. Niños y Tertulia 10 centavos a todas horas. Mañana: «Tiempos Modernos», por Charlie Chaplín y «El Pequeño César» por Edaward G. Robinson. El lunes: «La hija del penal», por Blanca Negri, y «La Sublime Mentira», por Paulina Lord. Martes: «La Verbena de la Paloma», por Miguel Ligero, y el miércoles, «Fiesta Nacional», matinée, tanda y noche con «Un Millón de Gracias», por Dick Powell y «El Valor se Impone», por Víctor Jory.

CARMELO: «LA HIJA DEL PENAL»

Grandioso programa es el combinado para hoy sábado por el preferido cine familiar «El Carmelo», de Línea y 18, teléfono F-6030, que a diario ve su sala llena de selecto público, que favorece a su Empresa, por los buenos programas, grandes comodidades y precios populares ofrece.

Hoy a las 5 y a las 8 y 30 se exhibe, revista, cartón, estreno de la monumental y bellísima producción «Por sendas distintas» por Mirna Loy y Clark Gable y estreno de la bellísima y regia joya cinematográfica toda hablada en español «La hija del penal» por Carmen Lucio y Antonio Vico.

Mañana: episodios, comedia, «Encadenada», «El piloto indomable» y «La Bandera».

El lunes: «Es mi hombre» y «Nobleza Baturra».

MODERNO: «MOTIN A BORDO» (En español)

Hoy se llevará a efecto en este teatro en sus turnos de tarde y noche, el estreno Metro, tan ansiado del público; titulado: «Motín a bordo», la versión en español, de Clark Gable, Franchot Tone, Charles Lawghton; y la colosal cinta, «A puertas cerradas», de Aline McMahon, Basil Rathbone; un cartón-comedia y un Metrotone. Los precios son los de primer turno. Hasta las 6:30, 20 centavos; después 30 centavos. Niños 15 centavos. Mañana, grandiosa matinée de 1 a 5, con «Motín a bordo», «A puertas cerradas» «Escapado del Manicomio», «Balloney» y un «Metrotone». El lunes y martes, la versión en inglés de «Motín a bordo». El miércoles, 20 de mayo, Fiesta Nacional. «El rey de los condenados» de Conrad Veidt, Noah Beery y «El túnel trasatlántico» de Richard Dix, Madge Evans.

NORMA: «AMORES TRAGICOS» CON KAY FRANCIS

Monumental y regio programa anuncian para hoy sábado, las carteleras del siempre concurrido y elegante cine familiar, «Norma», de Concha y Luyanó, teléfono X-2021, el preferido de las familias del Luyanó, por sus grandes comodidades, clara proyección y sonido perfecto.

Hoy sábado, en tanda elegante a las 5 y función nocturna a las 8 y 30. se exhibe el precioso cartón en colores «Vecinos», estreno de la emocionante y estupenda producción con argumento de mucha acción «Mares turbulentos» por Jack Holt y Diana Gibson y regio estreno de la bellísima y lujosa joya «Amores Trágicos», que interpreta la elegante y favorita actriz Kay Francis y la niña Sibyl Janson.

Precios: Tanda luneta 15. Niños y balcony 10 centavos. Por la noche: Luneta 20 centavos y niños y balcony 10 centavos.

Mañana: gran matinée con episodios, comedias, «Mares turbulentos» y otras atracciones.

TOSCA: «MUNDOS INDIVIDUALES»

Hoy única función de la gran joya Paramount, interpretada por la elegante estrella Claudette Colbert, secundada por Charles Boyer y Joan Bennett, titulada: «Mundos Individuales», además, reestreno de «El misterio del cuarto negro» por Boris Karloff. Noticiario Fox. y la comedia «Entre el Vulgo». Precios: Tanda de 5. Luneta 15 centavos. Niños 10 centavos. P. Alta 10 centavos. Tanda de 8 y media. Luneta 20 centavos. Niños 10 centavos. P. Alta 10 centavos. Mañana, en matinée tanda y noche «Un Millón de Gracias» por Dick Powell y «Los Crímenes de Boris Karloff» por Warner Orland. El 20 de mayo, matinée tanda y noche «El Túnel Trasatlántico» de Richard Dix y «Monte Criollo».

VERDUN: «TIEMPOS MODERNOS» CON CHAPLIN

El teatro «Verdún» de Consulado 120, teléfono A-9206 único en Cuba, al aire libre, pero a resguardo de las inclemencias del tiempo por su techo movible, si aun no conoce ese sistema de ventilación venga a verlo hoy, cuya función con un programa extraordinario comienza a las dos con Noticiario Fox. el cartón en colores «Canario Descontento» la comedia «Fritada de Estrellas» con David Wakefild, la sensacional producción de gran misterio «A puertas cerradas» con Basil Rathbone y Mary Carlisle, completando el programa la grandiosa producción «Tiempos Modernos», con Charles Chaplín y Paulette Goddard, en tanda de las 5 y por la noche el mismo programa.

Precios: 15 centavos antes de las 6 y media y 20 centavos después, niños 10 centavos y tertulia o balcony con regias lunetas 10 centavos a todas horas.

El martes: «Un millón de gracias» con Dick Powell. El viernes: «Motín a bordo» con Clark Gable y Charles Laughton. Pronto: «La pequeña rebelde» con Shirley Temple y «Hombre o ratón» por Eddie Cantor.

INGLATERRA: «EL OCTAVO MANDAMIENTO»

«Inglaterra», San Rafael y Consulado, M-5527; 15 centavos de 1 y media a 6 y media y 20 centavos después, niños 10 centavos a todas horas.

Hoy, tarde y noche, la revista semanal (Fox Sound News); y el cartón especial «Bombero salva a mi hijo» y las super-atracciones, «El Octavo Mandamiento», regia joya extraordinaria, toda dialogada en español, por Lina Yegros y Ramón de Sentmenat; y «La Marca del Vampiro», sensacional y emocionante atracción Metro, interpretada por Bela Lugosi y Lionel Barrymore.

El lunes: «No me olvides» por Beniamino Gigle y «Los 39 Escalones», gran espectáculo.

El martes: «Secreto a voces» por Charles Ruggles y «El día que me quieras» por Carlos Gardel.

El miércoles: «Orquídeas para tí» por John Boles, y Jean Muir; y «Rizos de oro» por Shirley Temple.

El día 21: «En busca del amor» por Jean Harlow y William Powell; y «La voz que Acusa» por Spencer Tracy.

En la próxima semana: «La rosa del Rancho» por John Boles; «Amores Trágicos» por Kay Francis» y «La pequeña rebelde» por Shirley Temple.

CUBA: «LA VERBENA DE LA PALOMA»

Con dos bellísimas producciones musicales cubre su programa hoy, sábado, el siempre concurrido y predilecto cine familiar, «Cuba», de Suárez y Corrales, teléfono M-9796, el que diariamente ofrece a sus favorecedores los mejores estrenos, con una magnífica proyección, sonido perfecto y una coquetona y fresca sala.

Hoy, a las 5 y a las 8 y 15, exhibirá revista, cartón, estreno de la bellísima y colosal producción musical «Dos hacen un par» por Joan Bennett y Bing Crosby y estreno de la monumental y regia joya toda hablada en español «La verbena de la paloma» por Raquel Rodrigo y Miguel Ligero.

«Salón Rojo», de Monte y Antón Recio, sigue cerrado y ya se están dando los últimos toques a las obras de mejoras y ampliación, como lo son, instalación de nuevos aparatos de proyección y sonido, lunetas nuevas, regia decoración, acabado sistema de ventilación, etc.

Próximamente, su reapertura con colosal programa.

UNIVERSAL: «CAPITAN BLOOD» (Exito)

Enorme éxito obtuvo ayer en su estreno en el predilecto y concurrido cine «Universal», de Egido entre Muralla y Sol, el gran estreno de la maravillosa super-producción: «Capitán Blood» y que interpretan Errol Flynn y Olivia de Havilland.

Mañana: gran programa con «La Canción de la Pradera», episodios, comedias, y últimas exhibiciones de «Capitán Blood».

El lunes: «En persona» y «El tren desparecido», serie en 12 episodios que se exhibirá completa.

RIVOLI: «UN MILLON DE GRACIAS»

Dos bellísimas producciones forman el regio programa que para hoy sábado, anuncian las carteleras del coquetón y predilecto cine de las familias, «Rivoli», de 4ta. y 5ta. en el Reparto la «Sierra», teléfono FO-2828, que a diario viene ofreciendo estupendos programas con las mayores comodidades para sus favorecedores.

Hoy, en función corrida de 4 y 30 a 7 y 30 y de 8 y 30, a 11 de la noche, se exhibe revista, una rareidad, estreno de la valiosa y colosal producción «Jimmy and Sally», por Evelyn Venable y Will Rogers y estreno de la lujosa y monumental producción musical de bello argumento «Un millón de gracias» por Ann Dvorak y Dick Powell.

Mañana: «Julieta compra un hijo» «El testigo oculto» y «Un millón de gracias».

FLORENCIA: «TIEMPOS MODERNOS»

Gran éxito alcanzó ayer el estreno de «Tiempos Modernos», la maravillosa producción de Charlie Chaplín, en el popular y simpático cine familiar «Florencia», de San Lázaro y San Francisco, teléfono U-6758. Su Empresa hoy sábado, ha combinado un bello programa, en el que figuran como atracción «Tiempos Modernos», por lo que la coquetona sala del «Florencia», ha de verse concurridísima.

Comienza a las 2 de la tarde hasta las 11 y 30 en función contínua exhibiéndose, comedia, cartón en colores, gran éxito de la monumental y bella joya cinematográfica «Tiempos Modernos», genial creación de Charlie Chaplín, con Paulette Goddard y estreno de la monumental y estupenda producción: «La danza de los ricos» por el elegante actor George Raft.

Precios: 15 centavos mayores hasta las 6 y 30 y 20 centavos después. Niños, siempre 10 centavos.

Mañana: regio programa, en el que figura «Tiempos Modernos».

El miércoles: «Rosa de Francia», del crimen». El 24, domingo: «Tiempos Modernos».

«Violeta». Fugitivos de la isla del diablo».

Un colosal estreno es el que se anuncia para hoy, en todos los turnos, en este cine de Monte y Rastro, «Fugitivos de la isla del Diablo» por Víctor Jory y como complemento la lindísima producción familiar «Para siempre mía», por la bella estrella Jean Arthur. Mañana, domingo, un grandioso programa a precios populares.

BELGICA Y VIOLETA: REGIOS PROGRAMAS

«Casta Diva» y «Monte Criollo», en español.

Dos lindísimas producciones como estreno se pasan por la pantalla del concurrido cine de Egido y Corrales, «Casta Diva», la producción que nos ofrece las delicias del verdadero arte y «Monte Criollo», la producción en español que ha conquistado muchos éxitos en el mundo cinematográfico, comedias y cartones. Mañana, domingo, el mismo programa, el lunes 18 «El héroe de Nacozari», con Pereda y el martes: «Viva la Vida» en español y «Las huellas

La primera excursión de agentes de una compañía de radio llegará en el "Monarch of Bermudas" el lunes 17

Se encuentra en puerto un navío que conduce para los Estados Unidos mil sacos de azúcar de Costa Rica. Hoy han de llegar varias misiones para la toma de posesión

INFORMACION FENERAL DEL PUERTO DE LA HABANA

El próximo lunes llegará el vapor inglés «Monarch of Bermudas», que trae la primera excursión organizada por la Philco Radio Corp., para este año, excursiones que se acordaron desde el año pasado, en que celebraron su Convención en la Habana.

Los que llegarán el lunes pasan de 800, y otros dos números iguales vendrán en los otros dos viajes del mencionado buque.

Ayer mismo llegó a la Habana el señor Quinn, Agente de Publicidad de la Philco, quien vino adelantándose a sus compañeros para prepararlo todo y estar atento a todos los detalles, pues esa corporación, como otras muchas que han venido, ellas corren con todo lo relacionado con las mismas, o sea desde lanzar la idea escoger el sitio y luego llevarlas a cabo.

AZUCAR DE COSTA RICA. — Procedente de Puerto Castilla llegó ayer el vapor americano «Tivives», que trajo un pasajero para la Habana, el Rvdo. Padre Frank Kelly.

Lleva este barco de la Flota Blanca 14 pasajeros para New Orleans a más de los que se embarcaron en la Habana, cuyos nombres ya publicamos.

También lleva desde Centro América el «Tivives», mil sacos de azúcar de Costa Rica, 2 mil sacos de café, mil sacos de cacao y 48 mil racimos de plátanos.

LLEGARAN HOY VARIAS MISIONES.—En la mañana de hoy, en el vapor «Florida» llegarán los miembros de varias misiones especiales de las que envían distintos Gobiernos para que los representen en la toma de posesión del Presidente electo de Cuba, Dr. Miguel Mariano Gómez.

Los que llegarán hoy, son los ministros de Bélgica, de Hungría, de Austria de Portugal, y todos serán recibidos por miembros del Protocolo de la Secretaría de Estado y se les dispensarán las cortesías y franquicias de estilo.

LA RECAUDACION. — La Aduana de la Habana recaudó ayer $76.601.67.

BARCOS QUE LLEGARAN HOY. Hoy llegarán, el «Florida» de Miami; el «Yucatán» de Veracruz; y el «Santa Elena» de San Francisco.

SALIDAS. — Salieron ayer: el alemán «Iberia», para Veracruz; el «Empress of Britain» para New York; el «Cuba» para Tampa; el «Estrella Palma» para Port Everglades, con piñas.

EL «IBERIA». — Procedente de Hamburgo, Amberes, Southampton, Cherburgo, Santander, Gijón, Coruña y Vigo llegó la moto-nave «Iberia», de la Hamburguesa Americana, que trajo carga general, 86 pasajeros para la Habana, y conduce carga y 54 pasajeros en tránsito para Veracruz y Tampico.

Por este barco llegaron: Alwin Muchhmyer y Sra.; el artista cubano José Fuertes Molera; el capitán alemán Heinz Dechow Buelow; el comerciante inglés Adolph Dodson y Sra.; Faustino Rodríguez García; José García Soria y familia: Gloria M. Núñez Caragol; Alicia de los Angeles Núñez; Ramona Fernández Avello e hija; José Caselas.

EL «CONTESSA». — El vapor hondureño «Contessa» llegó de New Orleans con carga general, 5 pasajeros para la Habana, y conduce carga y 35 pasajeros en tránsito.

Para la Habana llegaron el diplomático cubano Ramiro Ortiz y familia; María del Carmen Vázquez y Royal R. Baker.

Los pasajeros en tránsito de este barco son todos turistas.

PASAJEROS DE LA WARD LINE. — Para New York y en el vapor «Yucatán», embarcarán hoy, los señores Jacobo Mayer; Luis Urich; Dr. Ignacio Soler; Adolfina Davis; Josephine Hughes; Agnes A. Haningan; Anabelle Graham; Elmar Geller; María Sahr; William Watson; Martín Filkelstein.

En el «Siboney», que llegará el lunes de New York, vienen 28 pasajeros para la Habana, y cocduce carga y 137 pasajeros en tránsito para Progreso y Veracruz.

En este barco viajan la señorita E. G. Anderson; Alberto Cohen y Sra.; María González; Jessie Kate y Sra.; L. Lombard y Sra.; Srta. M. Shlaff; I. Carkensky y Sra.; Oscar Soto González; Efraín Oms y familia, y 7 chinos.

En el «Siboney» embarcarán para México, Graciela Rubio de Ponce e hijos; Federico Borrett; Pedro Elías Vázquez; Rafael L. Cabanillas; Giovanni Spada y señora.

FALLECIMIENTO DEL PERIODISTA CATALAN SR. PERMANYER

BARCELONA, mayo 14. (SE.)—Ha fallecido en esta ciudad don José Permanyer Nogués, antiguo y conocido periodista, que había hecho destacadas campañas periodísticas en diarios de la República Argentina.

Desempeñó, entre otros cargos, el de delegado de la Cámara de Comercio de Buenos Aires y fué uno de los fundadores del Instituto Iberoamericano de Derecho y Legislación.

Lea ¡ALERTA! al mediodía.
Un periódico al alcance de todas las mentes y todos los bolsillos

MAS SEGURO que el cerebro del más reputado Chef

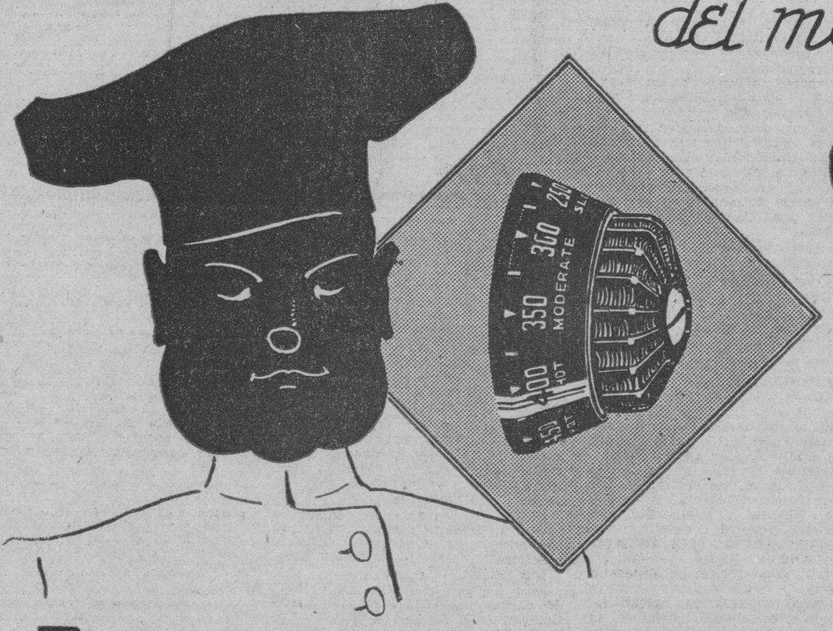

es el control automático de temperatura de esta moderna Cocina de Gas.

AL HORNEAR cualquier plato, el grado exacto de calor y el tiempo de permanencia en el horno, son los dos principales factores. De ahí que, utilizándose el control automático de la moderna Cocina de Gas "HARDWICK" ilustrada, se obtengan resultados perfectos. ¡Nada queda al azar! Y por supuesto, además de esta ventaja, el funcionamiento automático permite que la sirviente dedique ese tiempo a otros quehaceres.

Un reducido pago inicial y 18 cómodas mensualidades le harán posible adquirir el modelo que usted seleccione.

Cía. Cubana de Electricidad
A las Ordenes del Público

M.E.C.D. 2016

Información Telegráfica
DEL INTERIOR DE LA ISLA

Por nuestros Corresponsales a través del Hilo Directo del DIARIO

PINAR DEL RIO

TOMO POSESION EL TENIENTE CORONEL SEÑRER

PINAR DEL RIO, mayo 15. DIARIO, Habana.—Esta tarde ha tomado posesión de la jefatura de este octavo distrito militar el Teniente Coronel Raimundo Ferrer, que venía desempeñando ese cargo en Camagüey. Al acto asistieron el Teniente Coronel Manuel Benítez, anterior jefe del distrito y la alta oficialidad.

JUICIO DE URGENCIA SUSPENDIDO

Debido al crecido número de procesados, se suspendió para continuarlo mañana el juicio que, por infracción del decreto- ley 192 en Artemisa, se sigue por Urgencia contra numerosas personas. G. RODRIGUEZ. Corresponsal.

HABANA

EL ALCALDE DE SAN ANTONIO PIDE UNA TRANSFERENCIA DE CREDITO AL SECRETARIO DE OBRAS PUBLICAS

SAN ANTONIO DE LOS BAÑOS, mayo 15. DIARIO, Habana.—El Alcalde Municipal de ésta, ha cursado al Secretario de Obras Públicas, el siguiente telegrama: «Tengo el honor de comunicarle que la calle de Marte entre Alameda y San Cristóbal, de esta ciudad, la cual ha sido recientemente asfaltada por el Comité «Pro-Calles». Con tal motivo, ruégole que el crédito acordado a ese fin, sea transferido a la reconstrucción de otras calles de esta localidad».—Blanco, Corresponsal.

MATANZAS

CAUSA DECEPCION LA PARALIZACION DE LOS TRABAJOS EN EL CENTRAL «LIMONES»

MATANZAS, mayo 15. DIARIO, Habana.—La paralización de los trabajos que venían realizándose en el Central «Limones» ha causado decepción en la zona en que se halla ubicado. Los campesinos sólo aspiran a que se les dé trabajo y se fomente esa zona agrícola preparándola para que pueda moler su producción en la próxima zafra, cualquiera que sean los concesionarios, pero actuando por la elaboración; cualquier otro proyecto sería portador de la ruina para los campesinos de Limonar.—Corresponsal.

LAMENTABLE TRAGEDIA ENTRE DOS HERMANOS

ALACRANES, mayo 15. DIARIO, Habana.— En la noche de ayer, se este menino a Alejandro García Socorro su hermano Rufino, encontrándose cerca de su domicilio, Rufino le requirió para que le pagara dos pesos que había dado a una hermana, negándose Alejandro a complacerle y al ver que se le encimaba para quitárselo por medio de la violencia, con un cuchillo que portaba, le infirió una puñalada, en el hipocondrio derecho de carácter grave, dándose a la fuga. Momentos más tarde arrepentido de lo hecho, y creyéndolo muerto a su hermano ingirió un tóxico, el que le produjo la muerte, siendo conducido el cadáver a su domicilio por varios vecinos. El Juzgado de Instrucción se constituyó en el lugar del suceso. GOMEZ, Corresponsal.

SANTA CLARA

FALLECIO UNA JOVEN HERIDA POR SU NOVIO

GUAYOS, mayo 15. DIARIO, Habana.—Hoy dejó de existir la señorita Nieves Rodríguez, de 17 años de edad a consecuencia e las heridas recibidas, las que le fueron propiciadas casualmente por su novio Manuel Cañizares.

Ha causado profundo dolor esta desgracia por tratarse de dos jóvenes muy estimados. El cadáver de Nieves fué tendido en el hogar que de antemano tenían preparado para su matrimonio. El novio se halla tras la reja de la Cárcel y dos madres desconsoladas, desgarradas por el dolor de la misma desgracia, se encuentran inconsolables. Corresponsal.

ORIENTE

SE ADHIERE LA ASS. DE REPORTERS DE SANTIAGO DE CUBA, A UNA PROTESTA

SANTIAGO DE CUBA, mayo 15. DIARIO, Habana.—La Asociación de Repórters de esta ciudad, que preside nuestro compañero señor Angel de la Tejera, en sesión celebrada, actuando de secretario el que suscribe, acordó adherirse a la protesta iniciada por el Círculo Nacional de Periodistas, referente a que los cargos del Directorio de la Caja del Retiro deben ser gratuitos y honoríficos. Con tal sentido la Asociación elevará un escrito adhiriéndose a la protesta de sus compañeros de la Habana.—García, Corresponsal.

IMPORTANTE ASAMBLEA DE COMERCIANTES MAICEROS

SANTIAGO DE CUBA, mayo 15. DIARIO, Habana—El domingo 17 del corriente se celebrará en Bayamo una asamblea por la Asociación de Productores y Comerciantes Maiceros de Oriente, para tratar de las mejoras de dicho grano, y de las gestiones realizadas en la Habana a ese fin.

SE DISPARO UN TIRO. — En el pueblo de Cueto, debido a contrariedades amorosas, se disparó un tiro en la sien derecha, perdiendo un ojo, la bella señorita Rosalina Zalivar; siendo muy grave su estado.

ENVENENADA. — En el Hospital de Emergencias fué asistida de una grave intoxicación, la joven Zenaida Zamora, de 17 años de edad, la que se encuentra grave. Ignóranse los móviles.

PEREGRINACION AL CEMENTERIO. — La Comisión «ProMartí», organiza una peregrinación a la tumba del Apóstol, con un solemne programa. Asistirán las autoridades civiles y militares, los colegios y distintas Bandas de Música. El panegírico está a cargo del Dr. Julio Hernández Miyares. La tumba de Martí quedará cubierta de flores. Es el primer homenaje público que se le rinde después de la caída de Machado.

RECEPCION EN EL PALACIO PROVINCIAL. — El día 20 de mayo, en el Palacio Provincial, el Gobernador interino, Antonio Pimentel, ofrecerá una recepción invitando al Cuerpo Diplomático, a las autoridades y al pueblo. A las doce del día se izará la bandera a presencia de las fuerzas del Ejército y de las Bandas de Música.—García, Corresponsal.

EL JUICIO CONTRA EL TERRORISMO

SANTIAGO DE CUBA, mayo 15. DIARIO, Habana.—Anoche terminó el juicio contra el Dr. Palacios, acusado de ser el autor intelectual de varios atentados terroristas, conjuntamente con los jóvenes acusados, Roger, Danec, Fernández, Cano; Villalón; Pera; Sánchez; Colls; Molina y Figueredo. Fueron acusados de las bombas que explotaron en el Consulado americano, en la residencia del Administrador de Correos y en un solar yermo, causando la de este lugar, la muerte de dos niños. Los hechos fueron realizados el Viernes Santo, en ocasión de encontrarse en esta ciudad el Presidente de la República, Dr. Barnet. El Fiscal, Dr. Navarrete, interesó la absolución del doctor Palacios, por haberse demostrado su inocencia así como la de cinco acusados más, solicitando pena de muerte para los ausados Danec, Fernández, Cano y Figueredo. Presidió el Tribunal el Magistrado Julio César Guerra. Informaron después los defensores doctores Recaredo García, Molinos, Aranda, Raúl Gutiérrez, Ernesto Larrea, Luis Mustelier y Augusto Muñoz. El tribunal deliberó por espacio de dos horas, acordando por carencia de pruebas, absolver a todos los acusados.

EL TIFUS EN V. DE LAS TUNAS.—Según el reporte de la Jefatura de la Sanidad, Victoria de las Tunas sufre los efectos de la epidemia de tifus, existiendo noventa casos, habiendo ocurrido tres fallecimientos .El pueblo espera inmediatos auxilios para combatir la epidemia. García, Corresponsal.

OFRENDA FLORAL EN LA TUMBA DE UN PERIODISTA

HOLGUIN, mayo 15. DIARIO, Habana.—Por iniciativa de la Asociación de la prensa de esta ciudad, se efectuó una peregrinación a la tumba del periodista holguinero, Don José María Heredia, en el aniversario de su muerte. Fué una manifestación de duelo en la que tomaron parte las autoridades, representaciones de todas las sociedades, logias masónicas y numerosos elementos del pueblo. Hicieron uso de la palabra en el Cementerio, los compañeros Mario Deulof, Raimundo Castellanos y el doctor Carlos Legra. M. OTERO. Corresponsal.

SUICIDIO DE UN JOVEN

SANTIAGO DE CUBA, mayo 15. DIARIO. Habana.—Sin que se haya podido saber el móvil, se suicidó en esta ciudad el joven Ignacio Caridad Vega, de 16 años, vecino del barrio de San Pedro.

Ante el Juez de Instrucción doctor Ferrer, declaró el hermano del suicida nombrado Andrés, que ignora cuáles fueron los motivos que indujeron a su hermano a tal determinación, puesto que no tenía preocupación alguna y no carecía de medios para su subsistencia.

En el lugar de hecho, además del Juez doctor Ferrer, con el Secretario del Juzgado señor Gorgas, los que levantaron acta de lo ocurrido, se presentaron el Capitán Matos Brito, delegado de la Policía Nacional y el Capitán Matos Brito, delegado de la Policía Nacional y el Capitán Palacios, quienes actuaron en el acta policíaca. GARCIA. Corresponsal.

VIBOREÑAS

NOTA AMOROSA.—Siempre concedo mi preferencia a los triunfos del pequeño Cupido, por lo que dedico mi primera nota a dar a conocer el reciente que ha obtenido.

La gentilísima y muy bella trigueña señorita María Antonia Fernández y Moreno ha sido pedida en matrimonio para el afortunado y estimado joven Octavio Valdés Porto, que ya han comenzado a emprender la deliciosa senda que en breve los conducirá a su completa felicidad.

La petición fué formulada por el padre de Octavio. Sr. Octavio Valdés Rodríguez, a los de la linda María Antonia, estimados esposos señora Gertrudis Moreno de Fernández y el Dr. Manuel Fernández Valdés.

Para los nuevos novios, María Antonia y Octavio, es dedicada expresivamente mi enhorabuena, deseoso que pronto me comuniquen la fecha que por siempre ha de serles memorable.

LA BODA DE ESTA TARDE. — Que me inspira las mayores simpatías por tratarse de una graciosa figulina poseedora de la más delicada belleza, hija de un compañero que siempre invariablemente supo demostrarme su servicial carácter y exquisita corrección, el señor Joaquín Tovar, Administrador por mucho tiempo del diario «La Prensa», y de su distinguida esposa la señora Rosario M. de Tovar, dispuesta esta tarde Elena a formular sus votos de amor al elegido de su corazón el estimado joven Pedro Pablo Schwendt y Coloma.

Siendo muy numerosas sus relaciones sociales, esta boda congregará en la Iglesia de Jesús del Monte, a una concurrencia muy selecta que ocupará todo ese templo, deseosa de ver a Elena aumentada su belleza, con sus primorosas galas nupciales.

Yo anticipadamente muy afectuosamente los felicito, deseándoles la más dichosa vida en su nuevo estado.

LA BODA DE ESTA NOCHE. — También en la Iglesia Parroquial de Jesús del Monte, señalada para las nueve y media.

Son los novios la interesante y muy graciosa figulina Ofelia García y el dichoso joven Jesús Fernández Barroso, hijo de los estimados esposos señora Carmen Barroso y el señor Manuel Fernández.

Correspondiendo a su atenta invitación, me complaceré en dedicarles mañana una detenida reseña del solemne acto que tan venturosos los hará, dedicándoles ahora mis votos anticipados por su inquebrantable felicidad.

SRTA. ELIA VERENA Y CASTAN. Contamos con una Profesora más de Corte y Costura, pues tan estudiosa y gentil señorita, alumna de la amada profesora señora Francisca Martí, autora de su muy conocido método, le ha conferido ese título, después de haber demostrado Elia su completa suficiencia.

Esta nueva profesora muy pronto abrirá sus academia y en ella le auguro muchos éxitos, dedicándole ahora mi felicitación por el brillante término de sus estudios.

SRA. ELISA DELL PORTILLO DE RODRIGUEZ.—Tan apreciable amiga, laboriosa y culta profesora de Instrucción, amada esposa del querido amigo Joaquín Rodríguez, que tanto evoca en mí nuestra permanencia en la gran ciudad de Barcelona, desde hace algunos días guarda cama padeciendo una molesta dolencia, aunque felizmente no es de cuidado.

Sometida a un riguroso plan médico y asistida eficazmente por sus familiares, yo espero, como son mis deseos, consignar cuanto antes su restablecimiento, que le permitirá de nuevo dedicarse a sus labores culturales en el afamado Colegio Spencer.

SR. MIGUEL CABALLERO.—Tan apreciable amigo, que tanto a su apellido corresponde en su trato social, desde hace unos días vese impedido de atender a sus labores en la Secretaría de Gobernación, en la que desempeña un cargo de confianza, desde hace mucho tiempo, a causa de un fuerte ataque grippal, que en un principio hizo inspirar grandes temores a su joven y amada esposa la señora Benita Sierra.

Aunque el buen amigo Miguel ha experimentado una apreciable mejoría, aún permanece recogido en su residencia 10 de octubre No. 483.

Mucho lamento su dolencia, siendo mis destos que cuanto antes recupere su salud, lo que así espero dada su robusta naturaleza y atenciones de su esposa.

CLUB DE FERRETEROS. —Abre sus puertas esta noche este Club para celebrar en su elegante palacete el baile de las flores con el que obsequia a sus numerosos asociados y sus familias.

Un elegante decorado floral, unas buenas orquestas y un conjunto de familias distinguidas, harán que esta fiesta sea muy deliciosa a todos los que de ell adisfruten.

Reitero las gracias al atento amigo Antonio Villalobos, Presidente de la Comisión de Fiestas, por su cortesía invitándome.

EN LOS INFANTILES. — En su amplio local 10 de Octubre No. 560 celebran los ex-alumnos de «El Infantil» un baile que promete verse muy concurrido.

Empezará a las nueve y terminará después de las dos de la madrugada, con un buen programa bailable.

CLUB DEPORTIVO LUYANO. — Este Club celebra esta noche, desde las nueve hasta las cuatro de la madrugada, una gran verbena denominada Flores de Mayo, en su local Terresa Blanco No. 49, Luyano.

La Comisión de recibo se reserva el derecho de aceptar o no a los concurrentes.

Quedó agradecido a los atentos amigos señores José Hevia y Mario Varona, Presidentes, Social y de Recreo y Adorno, por su cortesía invitándome.

CLUB DEPORTIVO ESTRELLA. Un nuevo plazo pido a los señores de este Club, que definitivamente vencerá mañana, para referirme a su última comunicación, dando a conocer, además, la nueva Directiva recientemente elegida.

Otro «mañana», pero será el último, y esto no ha sido por mi culpa.

LA GRAN FIESTA DE HOY.—No es otra que el gran baile organizado por distinguidas damas y bellas señoritas, a beneficio de la Escuela de Ciegos Varona Suárez y Asilo de Niños San José, en el teatro Nacional.

Las más distinguidas familias viboreñas han prestado su concurso a esta obra de caridad y asistirán muy numerosas.

Entre las muchas orquestas que también lo han hecho, no faltará la afamada orquesta de apreciables jóvenes «Los Bohemios», que interpretará un buen programa, en lugar que se le ha asignado.

Urbano del Castillo.

-·- NOTAS DE EL ENCANTO -·-

EL RECITAL POETICO DE MAÑANA.

Mañana domingo, a las 10 a. m., tendrá lugar en el Teatro Principal de la Comedia el primer recital poético de Coralia Céspedes, exquisita intérprete de la poesía cubana e hispano-americana. Hará la presentación el Dr. Pastor del Río. En el repertorio de Coralia Céspedes figuran poemas de Gabriela Mistral, Nicolás Guillén, Emilio Ballagas, Regino Pedroso, Rubén Darío, Amado Nervo, Menéndez Pidal y otros.

NUESTRO **Salón de BELLEZA** en New York.

Nuestro Salón de Belleza —próximo a inaugurarse— ha nombrado a MARIO, el gran peluquero de New York, su "corresponsal" en aquella ciudad. Su misión consiste en tenernos al corriente de las innovaciones del peinado, de los nuevos productos, de los adelantos de la técnica, etc.

Esté al tanto de la apertura de este nuevo Departamento.

Nuevas colecciones de **CINTAS**

De acuerdo con la importancia de la cinta en la moda, como detalle y como adorno, EL ENCANTO tiene el gusto de presentar una exquisita colección de cintas en infinita variedad de estilos y diseños. Cintas en las propias versiones adoptadas por la Alta Costura para vestidos de sport, trajes de noche, sombreros, etc. Y para lazos de niña. Venga usted a verlas.

El Encanto

HOY SE LE ENTREGARA UN DIPLOMA AL SR. MIRO VIVO

Hoy, sábado, se celebrará en un conocido restaurant de esta capital el banquete homenaje a los Pasados Grandes de la Logia Abnegación número 2, institución perteneciente a los «Odds Fellows» de Cuba.

Durante el acto se le hará entrega del Diploma de Honor al señor Julio Miró Vivó.

Hay mucho entusiasmo entre los miembros de la mencionada agrupación por asistir al ágape.

CRONICA HABANERA

EN EL CASINO ESPAÑOL....

Brillantísimo resultó el baile que en la noche del jueves ofreció el Casino Español de la Habana en honor del glorioso aviador cubano teniente Antonio Menéndez y Peláez, de la Marina de Guerra Constitucional.

Fué amenizado por la orquesta de los hermanos Palau y por el septeto «Matancero», a cuyos acordes se bailó con gran animación hasta bien entrada la madrugada.

La iluminación radiante y un precioso adorno floral, hacían del salón de baile del Casino un luga rencantador.

Citaremos los parties.

En la mesa de honor del presidente del Casino, señor Pardías, y su distinguida esposa, Sabina Echeguren de Pardías, tomaron asiento el festejado, teniente Antonio Menéndez y Peláez; el doctor José Pérez Cubillas, vicepresidente del Casino, y señora Carmelina Reyes; teniente González Soler, ayudante del jefe de la Marina de Guerra Constitucional; don Juan B. Díaz, presidente del Centro Asturiano; don Evencio Rodríguez, presidente del Centro Gallego; don Avelino González, presidente del Centro de Dependientes; señor Valeriano Fernández Viñas y señora Isolina Cuervo; señora Lucrecia Vives, teniente Someillán, capitán Alvarez y señora de Alvarez, Luis Sánchez Agramonte, Francisco Arroyo, teniente R. Ochagavia y señora Isabel Rubio, capitán Pedro Mudarra, Margot Lasa, teniente Enrique Aubry, teniente Carlos Castro, teniente doctor Jorge Segura, Orosia Hernández, María Herrera, comandante Juan Cerra, teniente Sergio Ferrer, Enrique Lasanta, Mercy Martínez de Villavicencio, capitán Estévez Maymir, María del Carmen García Leal, Alicia Marina Estévez, comandante José Aguila Ruiz, Sra. María Gil de Aguila, Oscar del Valle y Conchita Gato, Francisco Guiral, Marta Sánchez, Manolo Saavedra y Cary de Arregui, doctor Carlos Taboada, la linda Cuca Díaz Ganza, José Alvarez Núñez, presidente del Comité de la casa del Casino, y señora Anita Ruiz de la Torre; Armando Caballero, Conchita Sedano, Alberto Sardiñas y Milagrosa Coste, doctor Teobaldo Padrón, José M. Martínez y Gloria R. de Martínez, capitán Pedro Rodríguez Ochoa, Consuelo Miranda de R. Ochoa, capitán Alvarez, Asunción Fernández de Alvarez, Conchita Navas y Melba Díaz Ganza.

Otros parties muy animados:

Jesús Fernández Veiga y señora Piedad Maza.

Constantino Castro y Lolita Lescura, Alfonso Ullastres y Clemens Lescura.

Josefina Castellanos de Corzo, doctor José M. Espín y Josefina Corzo.

América Morán de Rey, María A. Fernández de Pérez Moreno, Chichia Rey y Juan Montagú, René de Piña y Lolita Pérez Moreno, Fredde Acebal y Renée Caso.

Sr. José María Ibáñez y su esposa Pilar Trías de Ibáñez, Alfonso Alejo y Catalina Munguía de Alejo, doctor Serafín García del Cueto y Mina de la Cruz, Raúl de la Cerda y Lala Raymundo y Margarita Pérez Tarano.

Sr. José Llamas y Soledad Gravier, Chachita Llamas, Aurorita y Fina Feo, Josefina Llamas y Mr. B. N. Mead.

Sra. Magdalena Garrido, Marcial Pérez Norman y Ofelia Garrido.

Marta de la Torre de Galletti, Arturo Muñoz y Bertha Galletti.

Sr. Jacinto Viejo e Isabel Gual.

Sr. Manuel Caso y Celia de La Rua, Alfonso Prado y Conchita del Castillo, Carlos Cano y Nena del Castillo, Manolo de Tero y Celita Caso, Manolo Caso y Victoria Bulnes, Ara Angela Ortiz de Parlá.

El joven Camilo G. de Castro y Lulú Serrapiñana.

Sr. Jesús Matalobos y señora Carmen Bataller y las señoritas Isabel Fernández, Josefina Cerezo e Isabel Pastrana.

Manolita Coello viuda de Ramos Izquierdo y su hija Lourdes Ramos Izquierdo.

Julia Roig viuda de Portillo, Margot Portillo, Elisita Ferrer, René Cabrera y Conchita Cartaya, María Engracia Portillo.

Carmita Rodríguez, Walkiria Mulkay, Walkyria Cabrera, Lolita Padrón, Elda Machado, Bertha Pérez.

Mrs. Estey, Victoria Sedano, Renée Cabrera.

Juan García y Sra. Piedad Aramburo.

Sr. Pepe Salvá y su esposa señora Salas de Salvá.

Rodolfo V. Lara y Nena Cañas.

El ingeniero señor Francisco Martín y señora Leonor Cervera.

Sr. José M. Acevedo y señora Lupe Marco de Acevedo.

Sra. Agustina Estrada de Gil, Julia Gil y Emilio García.

Oscar Rodríguez y Carmelina Gamero, J. López y Margot Pardías y señorita Teté Prieto y Gertrudis Reyes.

Sr. Calixto Ruiz y señora Marcela G. de Ruiz, Martica Ruiz y Belica Agustí.

Sr. Julio García Loyola y señora Carmela Boulart, Francisco Morales y Caridad Boulart, señorita Anita Bandujo.

María Pérez de Planas, Anita Badell, Maritta Planas, Oscar R. Sigarroa.

Manuel Rosende, Néstor Cardero y Yeya Rosende, Claudio Hernández y Elsa Rosende.

Rafael R. García y señora Manuela Morado, Matías G. Leal y Aída Rodríguez Muñoz.

Esteban Román y señora Carmen Culmell, César Sotelo y Clara F. de Sotelo.

Pedro Renaud y Matilde Martínez, José Manuel Pérez Cabrera y Angelina López, Amparo Paredes y Ofelia López.

Dr. José A. Zunzunegui y Katty C. de Zunzunegui, doctor Manuel Menéndez y Ondina Rivas.

Teniente Aquilina Gómez, Leopoldina y Alicia Gómez y Lolita Ledo.

Armando Cienfuegos y señora Josefina Menéndez, Aurora B. de Menéndez, Juanito Menéndez y Aurorita Menéndez.

Horacio Toledo y Bebita García Muro, Francisco Enríquez y Cecilia Palma.

Sr. Miguel Roldán y señora Conchita Viñas, Mericia Gálvez de Lamar y las señoritas Conchita Roldán y Cristina Lamar.

Sra. Isabel U. viuda de Solar, Eduardo Solar y Lydia Aranguren.

Arnaldo Aponte y Nena Frau, doctor Francisco Resillez y Olga Urioste.

Sr. José Emilio Díaz y Lolita Candela, Blanca Batista de Fernández, Enrique Rodríguez Faura y Loló Díaz Candela, Gustavo Santana y Gisela Espinosa, Gonzalina Fernández Batista.

María Paredes viuda de Santalla, Ana María López de Murias, Juan Santalla y Bebita Suárez, Raúl Maribona y Marilita González, Luis González y Adelaida Murias, Manolo Otero y Alicia Santalla.

Sr. Pedro Colomar y Mercy y Antonieta Colomar.

Juan Larcada Herminia Naranjo de Larcada, Alicia María de Naranjo, David González y Elda Naranjo.

Carmen C. de Prado y Consuelo y Aurelia Prado.

María Alvarez viuda de Fuentes, Herminia Alvarez Fuentes, Rosita Rodríguez, doctor Ramiro Alvarez Fuentes.

Sra. viuda de Inés, Adelaida Inés, Monina Alvarez, María I. Sáenz.

Alex Sánchez y Dalia Campanería y Oscar Gutiérrez y Julita Demestre.

Sandalio Suárez y Elena Real de Suárez, Antonio Pérez Real y señora Carmen Saíz, José C. Vior y señora Carmelina Menéndez.

Dr. Jorge de Cárdenas y señora Julita Portela, María Antonia Porta viuda de González, señora Estrella González.

Manuel Suárez y señora Albertina Regúlez.

Dr. Roberto Suárez y Josefina Aché, Ricardo Manito Chappotin y señora Berta Calderón.

Sr. Avelino Varas y Ofelia y Fina Varas.

Sr. José Zamorano y señora Silvia Fuentevilla, Francisco Navarro y Emelina Perdomo, Acacio Loredo y Claudina López Villalta.

Sra. Fidela Hernández con Margot Blanco.

Sr. Rafael Doll y su esposa Josefina Coste.

María Teresa Solá, Ramón Brodermann y la linda Hya Serrallonga.

Sra. de Tellaeche, Diego Bonilla y señorita Angeles Tellaeche.

Juana María Pérez de Ruisánchez, Mely Ruisánchez, Nenita Zabala, Serafín Arrojo, Joaquín Orbera, junior, Luisita Gussi, Antonio Todaro y Pilar Gussi.

María González viuda de Gutiérrez, Avelina G. de Pérez Barros, Basilio Rueda y Margot Pérez Barros, José López Saavedra y Josefina Gutiérrez.

Mercedes M. de Rodríguez, Héctor Rodríguez y Mercedes Rodríguez.

Armando Bugarini y Hortensia Lage.

Enrique Ibáñez y Mercedes V. Gallol, Horacio Sánchez y Carmelina Torres, Eduardo Díaz y Pilar Combarro y las señoritas Alicia y Margarita Torres.

Fernando Caiñas y María Luisa Alvarez y Vicente Llarena y Carmina Hernández.

María Oliva de Otero, María Luisa Vázquez, Antonio Sánchez, Rodolfo de Cárdenas y Dulce M. Otero.

Jorge Hansen y su esposa Aurora Llorente, y las señoritas Alicia Llorente y Ada Fernández.

María Rivas viuda de Bulnes, Celia de la Rua de Caso, Angela Ortiz de Parlá.

Dr. César Forn y señora Sarah Betancourt de Forn.

Dr. Francisco Llaca y su esposa Esmeralda Piedra, señora Josefina Romo de Piedra, Margotín y Olga de Piedra, señora Luz Henríquez, Margot Canosa y Georgina Fernández.

Humberto Orbiz y señora Elisa Reyes, doctor Mario Robau y su esposa Irmenia Martín.

Evelio Suao y señoritas Berta González, Santica Suao y Zenaida de la Vega.

Manolo Yánez y su señora Elena Cristófol, Solita G. Romero y Pepín Valle, Carmita y Conchita López Rubert, Manuel López.

Los esposos Dr. Felipe Olivera y Ema Rodríguez.

Napoleón Gálvez y Rosa A. de Gálvez, Graciella Gálvez y Panchito Lorenzo, Julieta López y Evelio Gil.

Ramón del Busto y Aurora Balari y Rafael Casado y Elena Moure.

José Menéndez y Mercedes Pérez, Amparito Menéndez y señor I. Seco, Anita Pérez y A. Menéndez, Carmita Menéndez y R. Hernández y la lindísima Lilia Sabí y S. Rodríguez.

Antonio Copado y señora Filomena Hernández, señora Virginia Salcines viuda de Viadero, la distinguida dama.

Consuelo Maribona de Valdés, la linda Consuelito Valdés Maribona Hortensia Maribona.

Ramón Lasa y señora Julieta R. de Lasa, Fausto Ibáñez y Gladys Rivero.

Florentino Mariño y Clara F. de Mariño, Teté Mariño y L. López, Tulita Mariño y R. Pérez.

Sra. Aurora B. de Iglesias y sus hijas Julita Iglesias y Nana Iglesias y B. Ferreiro.

Alberto José Martí y señora Josefina López.

Enrique García San Miguel y su esposa Nena Justiniani y Emma Justiniani.

Un grupo de simpáticas parejitas: Candita García y el teniente Pérez, Ninka Parravicini y el capitán López, Carmita Boch y J. Domínguez, Alicia Alvarez Alfonso y el teniente González, Juana María Angulo y el capitán Hernández.

Sra. María Antonieta Rodríguez de Gottardi, Zaida Gómez de Montalvo y Danilo Montalvo, R. López Saavedra y Sylvia Gottardi, Tony F. C. Martín y Yiya López Saavedra.

José María Villamil y señora María Pérez, Eloy Cantero y señora Matilde Doncel.

Sra. Perdices Loyola de Quintana, Esther Quintana y Luis Romano, Estrella M. de Cueto, Adela S. de Cañas, Oldila Cueto y C. Romero.

Fernandito Espino y L. de Mola y Candita García.

Antonia Carbonell viuda de Rosell, doctora Isabel Rosell, Cuca Ferro y L. M. Rodríguez.

María Ganza de Díaz y Blanquita Díaz Ganza.

Dr. Pascual Argain y María Isabel Ros de Argain, Marina Argain.

Teobaldo Gou y señora Canduca Reyes, Idalia Gou y Oscar Lage.

Sra. viuda de Gil, señora de Fernández Nespral, Lily Fernández Uespral y Tommy Cabrera, Rosa Fernández Nespral y Evelio Gil, Elisa Fernández Nespral y Odelin Arnao, Mimí Gil, Mara Gil y Oscar Lage.

Dr. Andrés Reyes y Conchita O-Farrill, Nené Daumy y Esperancita Reyes.

Y otros muchos que harían esta relación interminable.

SABADOS DEL CASINO DE LA PLAYA. — Noche de gran animación será la de hoy, sábado de gala, en el aristocrático Casino de la Playa», «rendez-vous» de la sociedad habanera.

Numerosas reservaciones de mesas se han hecho, y pueden hacerse durante todo el día por el teléfono F-O-7518.

Habrá un «show» muy bueno en el que toman parte la famosa bailarina española «La Morita» y la pareja de rumba Violy y Pablito.

Y el baile se prolongará hasta la madrugada.

Para el martes próximo se prepara en el Casino una fiesta extraordinaria para esperar la gloriosa fecha del 20 de Mayo, que marca una de las más heroicas epopeyas de las luchas revolucionarias.

Grandes preparativos se vienen haciendo para que culmine en un acontecimiento social.

Se servirá un menú exquisito, confeccionado por los expertos maestros que ha contratado la empresa, y costará solamente tres pesos el cubierto.

Así mismo habrá un «Show» magnífico.

Se presentarán Alicia Parlá, que prepara números especiales. Los simpáticos Tap Brothers, hermanos Cuevas, la bailarina clásica Estela Altuzarra, la bailarina española «La Morita», la pareja de rumba Violy y Pablito y otros números.

Y tocarán los Hermanos Castro y el sexteto «Cauto».

En próximas notas nos referiremos a esta fiesta.

EN EL «AUDITORIUM».—Una magnífica producción, de interesante argumento, estrenó ayer el bello y elegante teatro «Auditorium», de la Calzada del Vedado.

Trátase de «El vagabundo millonario», el más reciente éxito artístico del famoso actor George Arliss, secundado por un valioso concurso.

En las tandas de las cuatro y ocho y media, se exhibió «A puertas cerradas», por Aline McMahon.

Hoy vuelve a exhibirse «El vagabundo millonario», en las tandas elegantes y en las de cuatro y ocho y media se estrena en Cuba la sensacional cinta «Siempre en peligro», de Richard Talmadge.

Entre las damas que asistieron ayer a este teatro, se encontraban las siguientes.

Señoras:

Lily Hidalgo de Conill.

Loló Larrea de Sarrá, Lala Falla de Suero, María Larrea de Suero, Carmen Silva de García Montes, Lola Soto Navarro de Lasa, María Isabel Pardo de Solberg.

Cristina Kindelán de Mendoza.

Eloisa Campuzano de Lazo, Consuelo Sánchez de Colás, María Pagliery de Salazar, Jacinta Torres de Salazar, Laura Rayneri de Alonso, María Chaumont de García Vélez.

Lelia Herrera de Morales.

Lily Morales de Coroalles.

Edelmira Machado de Carrera, Eva Lujardo de Pagés, Matilde Sellés de Fernández, Ofelia Valdés de Vázquez Bello, Mrs. Kenneth Tompson.

Nena Rodríguez de Santeiro.

Baby Kindelán de Maciá.

Consuelo Ferrer de Palma, Delia Nadal de Ferrer, Isabel Mercedes Soto de Evertz, Renée Dabney de Mesa, Camila Méjer de Galán, Matilde Iglesias de Casanova, Isabel Salcedo de Rivas, Hortensia Milián de Milián.

Piedad Sánchez de Pedro.

Gloria González viuda de Barraqué, María Sánchez de Lamar Roura, Maruja Barraqué de Sánchez, Adriana Pérez Chaumont de Otermin.

Conchita Martínez Pedro de Menocal.

Silvia Párraga de Martínez Zaldo.

Carmen Martínez Pedro de Gamba.

Teddy Carrillo de Sánchez, Hilda Sarrá de Méjer, Tina Sarrá de Sánchez, Rosa Lora de Alsina, Lilia de la Carrera de Estefani, Hilda Lecoura de Giberga, Conchita Morales de García Montes, Cuca Sánchez de Sánchez, Margarita Badía de Carbonell.

Margarita Mendoza de Miyares.

Elenita Pollack de Aguilera.

Carmita de Cárdenas de Lazo.

Georgina Ebra de López Oña, Silvia Vieites de Maxwell, Amparo Sánchez Oyarzun de Hernández, Lydia Plá de Osuna, Silvia Cardona de Lancís.

Elena de Cárdenas de Coroalles.

Isis Ortiz de Aguilera.

Gloria Villalón de Guerrero, Chana Villalón de Menocal, Graciella Rodríguez Cáceres de Sánchez Zayas, María Teresa Rodríguez de Ruiz.

Raquel Pérez de Rivero.

Perla Mora de Montes, Matilde Dorrbécker de Pérez, Loreto Dorrbécker de Pérez, Ana Celia Andreu, Laura Angulo de Godoy, Adolfina Fernández de Grave de Peralta, Marila Tavorska de Col.

Digna Armengol de García.

Clara Luisa Méndez de Lastra, Carmela Corrales de Pita, Lydia Marante de González, Carmencita Pomar de Carrillo, Tita G. de López.

Carmen Cerra de Fernández Villasuso.

María Teresa Avalos de Morejón, Clara Mostelier de Morejón, Lina Perera de González.

Y Nenita Abril de Baró.

Señoritas:

Vivien Conill, Cusa Carrillo, Flora María Lamar, Lolita Coroalles, Rosario de Cárdenas, Juana María Catá, Caridad López Serrano.

Alelí Morales.

María Elena y Mercedes Alvarez Pedroso.

Esperanza Núñez de Villavicencio, Ohilda Touzet, Angélica Sánchez Zayas, Carmen Troncoso, Marta Sánchez Barraqué, Lily Batet.

Celia Rosa y Alicia Morales.

Estelita Santeiro.

María Teresa y Carmita García Montes.

Helen y Olga Thompson, Rosa María y Elodia de Cárdenas, Mignón Menéndez, Edith Escalante, Carmelina Villa, María Julia Casanova.

Emma Miranda.

Hortensita Colás, Teté Fernández Sellés, Graziella Alfonso, Hilda Gonse, Olga Rodríguez Plasencia, Aristela Ruiz, Beba Menéndez.

Nena Viada.

Muñeca Milián.

Panchita Steegers, Olga de la Carrera, Sara y Cora Lora, Poupée y María Elena Venero, Marta Montes, Chiquitica y Sarita Paradela.

Graciella y Ada de Blanck.

Carola Panerai, Ena Bermúdez, Anita Roelandts.

Lucila Salcedo.

Lydia y Celita Rayneri, Raquel Jaquet, Elvira de la Campa, Ilse Evertz, Luisa y María Teresa Morejón, Eloisa Mustelier.

Julia Costales.

Hortensia Arroyo.

María Pérez Díaz, Lourdes Caballero, Maricusa Moreno, Graciella Tamayo, Felicia Pérez Stable.

EL DR. JUAN J. REMOS.—Celebra su santo en la festividad de hoy, San Juan Nepomuceno, el doctor Juan J. Remos.

Para el distinguido caballero sean estas líneas de felicitación.

Luis DE POSADA.

E.C.D. 2016

LIGA DE ESCRITORES TURISTICOS

CUANDO hace ocho años empecé a escribir sobre Turismo, éramos muy pocos en Cuba a tratar ese tema. Don Gabriel Camps insistía en él ocupándose preferentemente de Isla de Pinos. De cuando en cuando, aparecía un artículo en tal o cual periódico o revista. Hasta que surgió la frase «la segunda zafra de Cuba». Se organizaron grandes empresas para explotar el Hipódromo, la Playa de Marianao, el Casino y la venta de terrenos en los Repartos, considerando ingeniamente que estos elementos era cuanto necesitaba Cuba para convertirse en país turístico. Se constituían las sucesivas Comisiones para el Fomento del Turismo con carácter burocrático-político, tendientes a favorecer intereses y actividades particulares. Carencia absoluta de visión global, de conjunto, de los problemas que representan el organizar la industria del Turismo en un país, y que no son otra cosa sino ORGANIZAR EL PAIS PARA EL TURISMO, como lo he publicado en varias ocasiones.

Mientras tanto, varios periodistas continuábamos dale que dale, machacando en hierro frío. Pero logramos abrir los ojos a la nación; el Turismo es un elemento importante en la economía nacional.

Inmediatamente surgieron, se improvisaron, y continúan surgiendo e improvisándose «técnicos» en la materia. Publican artículos repitiendo lo que otros hemos dicho y redicho, como si fuese cosa nueva, y no porque nos plagien, sino porque simplemente no nos habían leído, o juzgaron tonterías nuestros artículos cuando todavía no creían en el Turismo.

No importa. Nuestro anhelo era, y continúa siendo, crear, aumentar, perfeccionar esta importantísima industria nacional que ha de equilibrar nuestra economía tan pronto alcance las cifras apetecidas, para lograr lo cual Cuba posee sobrados elementos, y capacidad de varios órdenes, para obtener casi todo lo que le falta.

La misión de los viejos escritores turísticos, tanto como la de los recientemente ingresados en el gremio no ha terminado aún, es siempre útil y debe sacarse de ella el máximum de utilidad. Yo propongo crear una Liga o Club de escritores turísticos. Todo el que se haya ocupado por la prensa, la tribuna o el libro, de esta materia, digamos desde antes de 1935, año en que se fundó la Corporación Nacional del Turismo que trajo nuevas orientaciones y encomiables iniciativas, será el miembro nato de la Liga. Entre todos formaremos un archivo de recortes de periódicos, o de copias de los mismos, clasificados por tema y por fecha. Nos uniremos para recabar de los poderes públicos se lleven a la práctica aquellas ideas más atinadas y más factibles y nos apoyaremos, recíprocamente.

Cuando el doctor Lamadrid, por ejemplo, inicie una campaña tan interesante, como la que está haciendo en contra de los ruidos, los demás «escritores turísticos» le apoyaremos, comentándole; y el propio Lamadrid puede acudir a los archivos de la Liga para citar a quienes se ocuparon anteriormente de ese asunto.

Jorge Fernández de Castro se ha ocupado inteligentemente de la conveniencia de construir en la loma del Mazo un pequeño parque-mirador, sin que ningún otro periódico lo haya apoyado. Yo lo comentaría añadiendo que en el centro del parque debe elevarse un belvedere donde cobren cinco centavos por subir a él y otros cinco por el uso de un telescopio o anteojo que permita ver los panoramas circundantes con mayor amplitud y detalles, en la misma forma que los hay en algunos lugares de Europa y de Estados Unidos.

De este modo, cada idea utilizable tendría repercusión en varios periódicos y revistas, y al alcanzar mayor difusión se ejercería más eficaz presión sobre los gobernantes, dado que sería más amplia y vasta la opinión pública enterada e interesada. Puede que, gracias a la Liga, no se repitan con tanta frecuencia los casos patéticos de divorcio entre las ideas y campañas de los periodistas en su relación con los gobernantes cuando de turismo se trate.

Porque resulta sin duda patética la indiferencia gubernamental; yo escribo un artículo sobre las esquinas a chaflán, el ingeniero Montelieu lo apoya con un documentado trabajo y, sin embargo, la Secretaría de Obras Públicas continúa construyendo en el Vedado esquinas de 90 grados. Comento amargamente en otros artículos que ninguna construcción urbana, oficial o particular, se retira siquiera varias pulgadas de la alineación establecida; señalo que las autoridades correspondientes no toman medidas para ensanchar las calles... Pues bien; cada día se inician nuevas construcciones y por el beneficio general del tránsito nada se hace; la alineación de las casas continúa siendo la misma que hace cien años, cuando los escasos vehículos eran de tracción animal y pocas gentes transitaban, sin prisa, por las calles.

Dado que el Alcalde de la Habana viene al Gobierno Municipal animado de los mejores deseos y armado de brillantes iniciativas, creo que sería fácil obtener que patrocine este proyecto, permitiendo, de acuerdo con el señor Manuel Hierro, Jefe del Departamento de Turismo Municipal, que puedan celebrarse las sesiones de la Liga y se conserve el archivo en el local del Ayuntamiento, nombrando archivero a algún empleado del citado Departamento.

Estoy seguro de que muchas de las ideas propuestas por los periodistas y defendidas por la Liga serían llevadas a la práctica, unas por los Ayuntamientos y otras por la Corporación Nacional del Turismo. Los periodistas honestos y desinteresados merecemos que se nos escuche. Hasta hace poco los dirigentes de los asuntos turísticos en Cuba eran políticos o designados por éstos; ahora provienen del Comercio, la Industria y otras actividades. No creo que tengan mayor capacidad para orientar y dirigir estas empresas que una Cámara de periodistas conocedores de la materia a la cual han dedicado artículos, muchos de ellos llenos de excelentes orientaciones, de clara visión de los problemas y de los más limpios y patrióticos anhelos.

Armando Maribona.

Sensacional Oferta de

Cortes y Retazos.

Sólo hoy

Planta baja.

El Encanto

La etiqueta masculina en las recepciones y fiestas oficiales del 20 de Mayo.

A las recepciones y fiestas oficiales del 20 de Mayo los hombres deben asistir de etiqueta. Con tal motivo, EL ENCANTO se adelanta a ofrecer cuantos elementos exige la etiqueta masculina para día y para noche. Sombreros de copa, clacs, camisas, corbatas, calcetines, pañuelos, tirantes, guantes, botonaduras, bastones, etc. Tendremos mucho gusto en mostrarle a usted estas novedades. Venga a verlas.

Cualquier información o aclaración que desée usted en relación con la etiqueta se la haremos complacidísimos.

PLANTA BAJA

El Encanto

SOLUCION AZUCARERA

FERROCARRILES

LOS ferrocarriles son de servicio general o público y de servicio particular o privados.

En los primeros, por exigir una severa policía sin la cual mayores males que beneficios rendirían a la comunidad, su factura tiene que ser uniforme; y sus prácticas, prohibiciones y deberes de muy estricta interpretación, de carácter más universal que nacional. Tanto que con ligeras variantes en todos los países son los ferrocarriles iguales, en el ancho de sus raíles, en el material de tracción, en coches y carros y en detalles mecánicos de vigilancia y de auxilio.

Los ferrocarriles particulares no exigen mayores esmeros; la anchura de las vías, puede ser la que se estime mejor; no requieren la misma vigilancia y los locomóviles pueden ser de vapor o eléctricos o bien de sangre o tirados por fuerza animal, de que pueden servir de ejemplo los tranvías, en uso entre nosotros hasta época reciente; todavía en funciones en muchos países y llamados a restaurarse en los campos de Cuba por sus esencias agrícolas. Los raíles, por su lisura y llaneza, facilitan el tiro, en ásperos caminos y aceleran la marcha de mulos o bueyes mejor que carros y carretas: de tanta utilidad en las industrias del campo, por otra parte. Es conveniente decir, y todos los días lo oímos, que la caña que deja más utilidad es la de los ingenios «que tiran por carretas».

En la actualidad se utiliza la fuerza animal en las carreteras, que la técnica legal llama caminos perfeccionados, que por ser estas vías públicas ordinarias, tienen su encaje en la ley especial de carreteras. Esos ferrocarriles, que la técnica también llama de sangre son objeto de legislación especial, siendo la primera ley, de la que tenemos noticia, la de 16 de julio del 864, cuyo primer artículo dice así: «Son objeto de la presente ley los ferrocarriles servidos con fuerza animal en que no se empleen locomotoras».

Los ferrocarriles de servicio público disfrutan el privilegio de la expropiación forzosa, el que no comprende a los otros ferrocarriles. Mister Olcott, el americano que redactó la vigente ley de ferrocarriles, quiso dar a los ferrocarriles privados el mismo privilegio, que no pudo lograr por los impedimentos que encontró en la incomprensión y la rutina local, no obstante que lo pedían con apremio hacendados de Cienfuegos.

Como la necesidad carece de ley («nicesitas caret lege») el resultado ha sido que muchos hacendados acudieron al expediente de pedir concesiones para ferrocarriles de servicio público con todos sus requisitos para luego en la práctica no cumplirlos: que a esas infracciones conducen leyes inconsultas.

Al amparo del derecho de peaje o sea el pago por la utilización o disfrute de las vías públicas, introdújose en la práctica el sistema de los ramales, en cuya virtud los ingenios pueden comunicar el lugar de su emplazamiento con el exterior, poniendo a su servicio las vías públicas con los naturales inconvenientes de demoras y otros males por descarrilamientos, alteración de itinerarios y otros.

Como por nuestra penuria industrial fuera de los ingenios no existen otras industrias de suficiente volumen para utilizar las vías férreas en igual forma, y en lo general, resulta en la realidad que ese privilegio sólo comprende a los ingenios.

Tal novedad es relativamente reciente: apareciósе por las postrimerías del pasado siglo, es decir que no tiene cincuenta años.

Esos ramales, esos chuchos abrieron ancho camino al latifundio, o mejor al cultivo en grande, y a los centrales colosos. Fueron el hilo conductor en el laberinto, en el vaivén de planchas de caña de caña de un lado para otro, con visible alteración de nuestras buenas y experimentadas prácticas azucareras.

Ya veremos por qué; y cómo no hay más que sentarse a la puerta de nuestra tienda para ver pasar el entierro del enemigo. El enemigo es el chucho.

RECTIFICACION NECESARIA.—Ya en planas este artículo, me envían un ejemplar de la Gaceta Oficial en que se publica el Decreto-Ley número 786 de 4 de abril de este año de 1936 por el que se concede a los ingenios el derecho de expropiación forzosa por utilidad pública. No se extrañará que no hubiera llegado a mí noticia tan interesante y constructiva determinación. Es sensible que en país azucarero como Cuba, no se haya destacado, como merece, tan excelente acuerdo.

El Decreto-Ley está refrendado por García Bayllereс, Secretario de Agricultura.

Hace treinta años que se clamaba por esa reforma, desde los gloriosos tiempos de la Liga Agraria. Todo arriba, todo llega. No hay que desesperar: que después de la semana de la pasión, viene el domingo de resurrección. Y cada año tiene su semana santa. Jóvenes: sentaos a la puerta de vuestra tienda.

Gabriel CAMPS.

UN FACTOR DE ARMONIA SOCIAL

El capitalismo en lo que tiene de poco ductil y exclusivo, se presenta como irreconciliable con otras formas de la economía, como algo rígido imposible de adaptar a las nuevas organizaciones que tienden al mejoramiento de las clases proletarias.

Pero si se tiene en cuenta que únicamente se resuelven los grandes conflictos, gracias a la comprensión y a la transigencia, es preciso buscar en un acomodamiento generoso y práctico, las soluciones que armonicen intereses y puntos de vista al parecer irreductibles.

Para ésto, unir a cuantos producen y trabajan es empresa de gran conveniencia. El capitalista debe dar especial importancia a las necesidades y al bienestar del obrero, como éste no puede desconocer que su suerte se haya unida a la prosperidad de las industrias. En tal espíritu se ha inspirado la Unión Social Económica de Cuba, y a ello sin duda cabe adjudicarse el éxito creciente de dicha institución y las simpatías que ha inspirado.

Unir en un mismo plano a productores, profesionales, intelectuales, modestos empleados y obreros, para la consideración de los problemas que afectan el interés general, es obra altamente provechosa. Carácter que ha tenido la USEC desde su fundación, y que se acrecienta a medida que sus campañas se han colocado bajo su bandera, dos entidades respaldadas por numerosos grupos de trabajadores: la «Federación Sindical de Plantas Eléctricas, Gas y Agua» y la «Cámara Nacional de Transportadores de Mercancías por Carretera».

Este aumento, de lo que se puede llamar el contingente obrero de la USEC, llega en un momento muy oportuno, cuando adquieren consistencia y estado legislativo los mejores propósitos de carácter social, que acaban de concretarse en el proyecto sobre seguros sociales presentado en el Senado de la República. La USEC, dentro de las exigencias de su programa, estudia en la actualidad cuestión de verdadera trascendencia para las clases proletarias, llevando a ello el aporte de sus ramificaciones en todas las clases que producen y trabajan.

Con toda certeza han de seguir sumándose a las campañas de esa institución, como lo hicieron desde el primer momento importantes sectores ferroviarios, otros elementos de carácter popular, convencidos de la necesidad de nutrir las filas de la gran alianza nacional, que lucha de modo perseverante y efectivo por el resurgimiento de Cuba.

BROMAS Y VERAS

POR casualidad ha caído en mis manos la copia de una carta, en verso, que don Enrique Llano ha dirigido a Lucilo de la Peña, en un momento de buen humor, o simplemente de humor, ya que el buen humor no debe ser muy familiar en quien, como este fácil versificador, le niega la suerte sus dones teniendo, como tiene, derecho a ellos por talentoso y cultivador de hondas filosofías y delicadas espiritualidades.

Ello es que cayó en mis manos la copia de la carta y no resisto la tentación de dársela a gustar a mis lectores: que trata de un asunto actual, que será actual mientras subsista su descabellada vigencia, ya que descabellado es mantener, en un país como Cuba, la ley del cincuenta por ciento y, sobre esa disposición que sitúa por hambre a los extranjeros, establecer un carnet de identidad que no sirve para otra cosa que para fabricar un delito inevitable, ya que no puede tener los pesos que el carnet cuesta (único propósito que persigue) quien no tiene trabajo, y al no tener los pesos quien no tiene derecho a trabajar, por fuerza ha de delinquir. Que tanto valdría decir: «Se prohibe a los extranjeros ganar dinero, y se les obliga a pagar X pesos, bajo pena Tal». Y, más simplificado, podría decirse: «El extranjero delinque por serlo, y el que lo fuere incurrirá en la pena Cual».

Que eso es, en suma, la tal disposición, y contra ella va la carta que en fáciles versos ha dirigido el español don Enrique Llano a Lucilo de la Peña, y que bien estará que llegue a manos de todos los senadores y representantes, a ver si empezamos a meditar en la conveniencia de que las leyes tengan sentido común, y que no sean la puñalada patriótica más certera al corazón de Cuba.

Dicen así los tales versitos:

A Lucilo de la Peña;
periodista y orador
y abogado y senador
por la región pinareña.

Muy estimado Lucilo:
No espere usted de mi estilo
perfiles de fina escuela,
que la cosa está en candela
y hoy tengo el alma en un hilo.

Me ocurre, amigo, una cosa
desconcertante, penosa,
improcedente, irritante,
detestable y onerosa,
lesiva... y de ahí para alante.

Hombres de muy dura entraña
dicen que yo «soy de España»
y que por esa razón
soy una persona extraña
sin identificación.

Que yo soy un extranjero;
pero que no estoy entero
por falta de un requisito,
que es un carnet muy bonito,
muy fino y muy duradero.

Pero hay más: esas personas
que tal enredo me aplican,
me piden, ¡mire qué exceso!
que yo les suelte unos pesos
que en nada me identifican.

Yo, ¡claro!, digo que nones;
porque gente buena y sabia
que aquilata sus razones
me asegura que esto es Babia
con todas sus dimensiones.

Y en su profundo saber
que no cabe discutir,
agregan que, para ser
de Babia, no hay que nacer,
sino que basta vivir.

Que aunque haya nacido en Pa[illegible]
o en Arriondas o en Caravia,
ya se sabe hasta en la Meca
que si está viviendo en Babia
se le tiene por bableca.

¿Cómo he de ser extranjero
si lo dicho es verdadero?
Resuélvame esto, Lucilo,
que a mí se me enreda el hilo
de lo que le hablé a lo cimero.

Itém más: que yo no sé
a qué nación pertenezco.
Soy español por mi fe
de bautismo, y aun diré
que lo soy y lo parezco.

En ser español me empeño;
¿pero cuál es mi país
si dicen que de pequeño
me trajeron de París
sumido en el primer sueño?

También con mucha razón,
por deber y devoción,
soy católico romano:
¿No es esto ser italiano,
que es otra complicación?

Suma y sigue: un policía
—y esto ocurrió en Guatemala—
quiso hacerme una avería
probando su puntería
que por cierto no era mala.

Ningún tiro le salió
de tres que me disparó,
y todos los que lo vieron
«Hoy naciste»—me dijeron;
«Hoy nací»—me dije yo.

Desde aquel infausto día,
por obra del policía
que quiso dejarme seco,
soy también guatemalteco
con plena ciudadanía.

Permita, pues, que le diga
que, si al carnet se me obliga,
entre esas cuatro naciones
puede haber complicaciones
que hagan sudar a la Liga.

Evitar este belén
es hacer al mundo un bien;
y para que salga al hilo
yo le ruego a San... Lucilo
por la paz del mundo. Amén.

Enrique Llano.

*

Y como la cartica retórica no necesita apostillas, quede ahí en muestra del humor de un extranjero que por algo se llama «humor», igual que esas emanaciones de los cuerpos orgánicos en descomposición.

Porque así es: que donde surge el humor, algo hay descompuesto.

Y vamos a ver si nos componemos.

Joaquín ARISTIGUETA.

FECHAS Y ANIVERSARIOS

* En este día se cumplen 16 años de la fecha que constituyó un duelo para la tauromáquia española. José Gómez, Gallito, fué cogido y muerto por un toro en la plaza de Talavera de la Reina. Alternaba con Sánchez Mejías.

* El día 16 de mayo de 1899 el aeronauta brasileño Alberto Santos Dumont hizo su tercera prueba en París con su dirigible número 2.

* En este día y mes del año 1811 tuvo lugar la Batalla de la Albuera entre el ejército hispano-anglo-lusitano que mandaban Castaños y el general inglés Berisford contra las fuerzas francesas al frente de las cuales estaba el general Soult, que fué vencido.

* El día 16 de mayo de 1831 nació en Londres, David Eduardo Hughes, el inventor del telégrafo de su nombre.

* En este día y mes de 1727 murió Catalina I, Emperatriz de Rusia, hija de un lituano campesino conocido como Skavronsky.

GANTNER: **la más fina expresión de la moda de playa:**

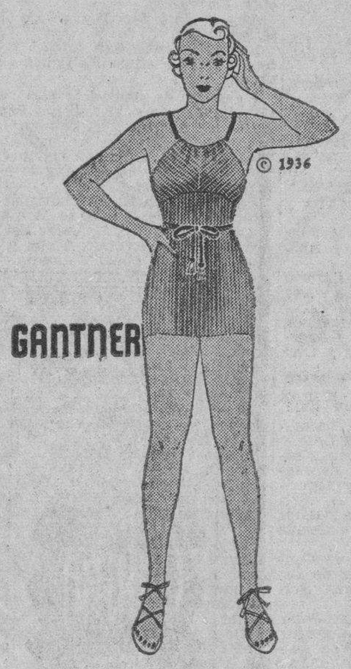

Los modelos Gantner--la sensación de este verano en las playas elegantes del mundo entero--son exclusivos de EL ENCANTO. Sometemos a la consideración de su buen gusto todas las creaciones que esta famosa casa ha lanzado, con un éxito enorme, para la temporada de 1936. Dispénsenos el honor de venir a verlas.

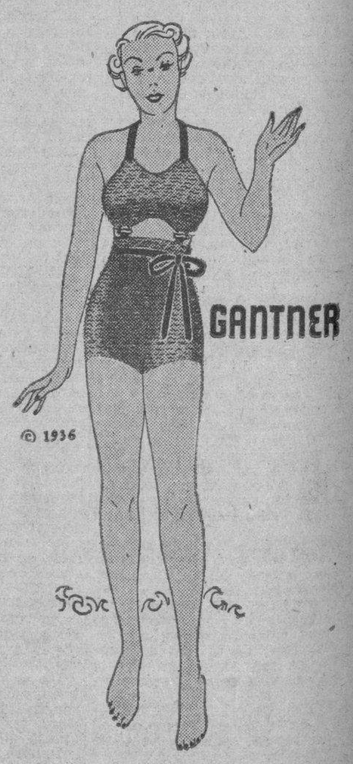

Modelo de lana afelpada. Blanco, oro, rey, ladrillo. 34-44 — 9.50

Modelo interpretado en lana doble, con doble pantalón con sostén interior en punto de lana. Rey, blanco, oro, carmelita y turquesa. Tallas: 34-40 — 11.50

Modelo interpretado en lana labrada formando ondas. Carmelita, blanco, rey, oro, rosa, turquesa. Tallas: 34 al 40 — 9.50

El Departamento Postal servirá a usted inmediatamente cualquiera de los artículos anunciados.

El Encanto

Modelo con falda interpretado en lana a cuadros. Rey, oro, vino y carmelita. Tallas: 36-46 — 6.50

M.E.C.D. 2016

9A SECCION

TELEFONOS:
Quejas M-7911
A. Clasificados . M-7915

DIARIO DE LA MARINA

TELEFONOS:
Dirección A-3277
Jefe Redacción . M-1287
Sección de Sports M-7912

9A SECCION

AÑO CIV — EL PERIODICO MAS ANTIGUO DE CUBA — LA HABANA, SABADO, 16 DE MAYO DE 1936 — ACOGIDO A LA FRANQUICIA POSTAL — PAGINA TRECE

LA ACTUALIDAD

Un discurso del Sr. Gordón Ordás

EL discurso que el señor Gordon Ordás, delegado especial de España en la toma de posesión del Presidente de la República de Cuba, doctor Miguel Mariano Gómez, pronunció en el Círculo Republicano de la Habana, merece algunos comentarios.

No regateamos nuestro elogio a su saludo a los españoles residentes en Cuba sin distinción de ninguna clase. En dicha toma de posesión él va a representarlos a todos, lo mismo a los de ideología derechista que a los de la izquierda.

El señor Gordon Ordás pidió después a los españoles de Cuba que no hostilicen la República española. Nos parece muy bien, aunque no estimemos necesario el consejo. Los españoles de Cuba han sabido acatar y respetar siempre a todos los Gobiernos y a todos los regímenes de España legalmente constituídos como el actual. Si algunos han pensado y sentido de distinta manera que los partidarios de la República, se han elevado sobre estas diferencias particulares y han defendido, ante todo y sobre todo, los intereses de España. En cuanto a nosotros, hemos de repetir lo que tantas veces hemos dicho; que no somos monárquicos; que creemos que es el régimen republicano el que en estos momentos le conviene a España y que, por lo tanto, no sólo lo aceptamos, sino también lo propugnamos. Pero hemos de advertir algo que parece una perogrullada y que, sin embargo, es absolutamente necesario definirlo y recalcarlo de nuevo. La República española, la de las derechas y la de las izquierdas. Los únicos para quienes no reza ni puede rezar la República española, es para los que no sólo quieren derribarla, sino también hundir bajo sus escombros a España. Para éstos, que se someten como colonos y como parias a un torvo y despótico poderío extranjero y reciben sumisamente sus consignas; para éstos que pretenden imponerse al pueblo español-no lo conocen bien-por medio de la amenaza, del incendio, de la violencia y del pistolerismo; para éstos y para quienes los ayudan, los apoyan, los estimulan y los incitan con sus halagos desde la prensa y desde la tribuna, no existe, no existirá jamás la República española. Esos no tienen nada que ver con los españoles de Cuba ni con ninguno que sea verdaderamente español. A esos los combatiremos siempre los que sentimos en español como al enemigo más aborrecible y más mortal de nuestra patria.

Las derechas que hoy dirige Gil Robles, a quien tanto estimamos y admiramos, son para nosotros tan republicanas como las izquierdas que se llaman así, o quizás más, españolamente, porque no tienen ningún nexo político ni ninguna alianza con el marxismo, reverso y contradicción de España. Ni dichas izquierdas republicanas ni ningún otro partido, dentro del régimen actual, pueden monopolizar la República.

Nadie, por lo tanto, puede exigir a los españoles, ni de la Península ni de Cuba, que sean republicanos izquierdistas. Nadie, para quién la democracia y la libertad no sean una campana vacía, puede disminuir en lo más mínimo nuestro derecho de propugnar a las aludidas derechas y a cuantos rechacen e impugnen la invasión del marxismo, la peor de todas las invasiones que ha sufrido España. Las derechas de Cuba no se oponen ni «cerrilmente», como lo afirmó el señor Gordon Ordás, ni de ningún modo, a que las izquierdas republicanas vayan «cogidas del brazo» con los obreros. Lo que les parece mal a las referidas derechas es que vayan «cogidos del brazo» con los obreros que van, a su vez del brazo con los cabecillas coreadores de la Tercera Internacional y del Komintern ruso. Por lo demás las derechas españolas se honran en proclamar que van al lado del obrero que ame de veras a España para defenderlo y ayudarlo con tan sincero afecto, a lo menos, como los de cualquier otro grupo republicano.

Por lo demás, puede el señor Gordon Ordás tener la seguridad de que las derechas republicanas españolas de Cuba no obstruirán jamás ninguna labor de cordialidad, ninguna labor de verdadero y positivo españolismo.

León ICHASO

La huelga de los 14,000 mineros sigue en Langreo

Al chocar un autocamión con un tranvía, en Madrid, resultaron seis lesionados

OVIEDO, mayo 15. (AP).—Los mineros del valle de Langreo, cuyo número se calcula en unos 14.000 continúan en huelga, pidiendo a las autoridades que provean trabajo a todos los mineros.

Créese que el conflicto terminará en breve con motivo del transporte de 300.000 toneladas que se hallan almacenadas.

Las autoridades proyectan esa medida.

SEIS LESIONADOS EN UN CHOQUE, EN MADRID

MADRID, mayo 15. (AP).—En la colisión de un autocamión y un tranvía en las afueras de la ciudad hubo seis lesionados.

LERROUX Y SU ESPOSA, HERIDOS

MADRID, mayo 15. (AP).—Alejandro Lerroux y su esposa sufrieron lesiones leves al chocar el auto en que viajaban con otro en la carretera, en los momentos en que se dirigían a su casa de campo, situada en San Rafael.

DICEN QUE HA QUEDADO RESUELTO EL MISTERIO DEL ASESINATO DE LOS BADIA

BARCELONA, mayo 15. (AP).—Afirma la policía que con la detención de Juan Barilaga, presunto fascista, ha quedado aclarado el misterio del asesinato de los hermanos Badía. Asegúrase que Barilaga confesó el haber sido autor de ese crimen.

CASARES QUIROGA PROMETE ACABAR CON LOS ACTOS DE VIOLENCIA EN ESPAÑA

ALTERACION DEL ORDEN EN LA PLAZA DE TOROS DE MADRID

Millares de personas trataron de asaltar la casa de Lalanda porque se negó a torear con un mexicano

Los toreros españoles piden que los diestros mexicanos no toreen en España más corridas que las que se conceden en México a os españoles. Los hermanos Lalanda, presos

MADRID, mayo 15. (AP).—Indignada la afición taurina celebró hoy manifestaciones, que llegaron a adquirir un cariz alarmante en señal de protesta por haberse suspendido la corrida de esta tarde.

Las protestas estaban dirigidas principalmente contra Macial Lalanda, quien con su hermano, que es presidente de la Comisión Ejecutiva de la Sociedad de Picadores y Banderilleros, se negó a aparecer en el mismo cartel con el diestro mexicano Armillita.

Un grupo de manifestantes, compuesto de unas mil personas amenazó con asaltar la residencia de los hermanos Lalanda en la calle de Príncipe Verdara de esta capital y destrozar todo su mobiliario, no logrando llevar a vías de hecho sus amenazas por impedirlo la policía que dió varias cargas para dispersar a los indignados fanáticos de los toros.

Se asegura que el nuevo ministro del Trabajo, señor Lluhí, de la Esquerra, dictará mañana una disposición poniendo fin a la controversia que se ha suscitado con motivo de las demandas de los toreros españoles de que los diestros mexicanos no toreen en España, más que el número de corridas que lidien los diestros españoles en México.

Lalanda que ha venido sosteniendo la campaña contra los extranjeros pide la revisión del decreto sobre las corridas de toros.

Poco después de llegar a México la noticia del incidente ocurrido hoy en esta capital, «El Soldado», recibió un cablegrama de Jesús Solórzano. David Liceaga y Heriberto García, que tienen celebrados contratos para torear en España, en el cual preguntan si se cree conveniente que en vista de la situación se ponga el asunto en conocimiento del Presidente Lázaro Cárdenas de México.

«El Soldado» contestó al cablegrama diciendo que cree que se llegará a una solución satisfactoria sin necesidad de llamar la atención del Presidente de México, hacia el problema.

Una de las más brillantes temporadas de todos ha sido cancelada en los últimos momentos debido a que los toreros españoles prefieren que las autoridades les encierren en la cárcel por incumplimiento de contrato a aparecer en el mismo cartel con Armillita.

Marcial Lalanda y su hermano Eduardo fueron arrestados por el Director general de Seguridad señor Mallol por negarse a reconocer la validez de la licencia concedida a Armillita, para que torease.

Las veinte y seis mil personas que habían acudido a la Plaza para asistir a las corridas de San Isidro, muchas de las cuales habían pagado precios tan elevados como quince pesos por el asiento de tendido se amotinaron al anunciarse pocos minutos antes de comenzar la corrida que había sido aplazada.

Después de haberse hecho el sorteo de los toros entre Lalanda, Bienvenida, Ortega y Armillita al mediodía de hoy, los tres toreros españoles acordaron que la licencia concedida al último para torear no estaba en regla y se negaron, por tanto, a torear con él.

La actitud de los diestros en cuestión fué secundada por los picadores y banderilleros.

La policía detuvo a los toreros y los condujo a la Dirección general de Seguridad Pública, donde Mallol examinó la licencia concedida a Armillita manifestando que estaba expedida con todos los requisitos de ley.

Ortega y Bienvenida declararón entonces, en vista de las manifestaciones del Director de Sgeuridad, que irían a la plaza, pero Lalanda y los demás se negaron.

Fueron puestos en libertad Ortega y Bienvenida, pero Lalanda y los directivos de la Sociedad de Picadores y Banderilleros quedaron detenidos.

El Embajaor de México, señor Treviño, declaró que el asunto está en manos de las autoridades españolas Créese que se llegará a una solución satisfactoria.

EX-ALCALDE LESIONADO AL CAERSE DE UN TREN

ORENSE, mayo 15. (SE.).—El ex Alcalde de esta ciudad, don Santos Fernández Pueyo, agente comercial marchó ayer, a Monforte para resolver algunos asuntos. Ultimados éstos emprendió el regreso a esta ciudad. Pocos kilómetros antes de llegar, se cayó desde el tren a la vía sin que los viajeros lo advirtieran. Una mujer encontró al señor Fernández tendido en el suelo, herido de gravedad en la cabeza, brazos y piernas.

En una ambulancia fué traído a la capital. Se desconfía de salvarlo.

CONCENTRACION MARXISTA

VIGO, mayo 15. (SE.).—Desde el día 10 están en Vigo, destacados dirigentes del marxismo. Con tal motivo, se celebra una concentración marxista en el Estadium de Balaidos, a la que asisten todas las juventudes rojas de Galicia.

LAS SOCIEDADES ESPANOLAS RINDIERON ANOCHE UN MAGNIFICO HOMENAJE DE SIMPATIA Y CARIÑO AL AVIADOR MENENDEZ, EN EL TEATRO NACIONAL

Asistieron más de seiscientos comensales, que de mostraron al triunfador del raid entre Camagüey y Sevilla, su admiración. Pronunciaron discursos elocuentes Bernardo Pardías, Manuel Zabala Pérez y Félix Gordón Ordás. Todos ponderaron la hazaña del intrépido piloto

Presidencia del magno banquete ofrecido anoche al teniente Menéndez Peláez en el Teatro Nacional. A la vera del homenajeado figuran los señores coronel Angel A. González, Excmo. Sr. Gordón Ordás, Bernardo Pardías, coronel Julio Velasco, doctor Oscar Campos, don Miguel Espelius y teniente coronel Angel E. Leal

Uno de los más hermosos homenajes ofrecidos al insigne aviador cubano teniente Antonio Menéndez Peláez, fué el celebrado anoche por la representación de las sociedades españolas en el gran teatro «Nacional». El mencionado coliseo lucía espléndoroso. La concurrencia era numerosa y selecta, destacándose entre los comensales—seiscientos aproximadamente—un nutrido e interesante grupo de damas y damitas, españolas y cubanas. Además ocupaban la parte alta del teatro centenares de personas, ansiosas de observar de cerca dicho acontecimiento.

PRESIDENCIA DEL ACTO.—Ocupaban la presidencia del banquete, las siguientes personalidades: a la derecha del homenajeado, el señor Bernardo Pardías, presidente del Casino Español; Excmo. señor Félix Gordón Ordás, embajador especial de la República española; coronel Julio Velasco, doctor Oscar Campos, en representación del gobernador provincial; Avelino González, presidente del Centro de Dependientes; capitán Oscar Díaz, edecán del señor Gordón Ordás; Juan Bautista Díaz Cuervo, presidente del Centro Asturiano; don Julio Blanco Herrera, presidente de la cervecería «La Tropical»; comandante Antonio Morales, jefe del distrito naval del Norte; teniente F. Jiménez, en representación del jefe del Cuerpo de Aviación; y los tenientes Guillermo Someillán y Gustavo Novo, ayudantes del aviador. A la izquierda del teniente Menéndez, el coronel Angel A. González, jefe de Estado Mayor de la Marina de Guerra Constitucional; don Miguel Espeliús, encargado de Negocios de España; teniente coronel Angel E. Leal, don Jaime Montero y de Madrazo, cónsul general de España; el comandante del yate presidencial, Sr. Aguila; Evencio Rodríguez, presidente interino del Centro Gallego; comandante Bernardo García, en representación del jefe de la Policía Nacional; Celestino Joaristi, presidente del Centro Vasco; los capitanes Miguel Angel Pérez, Emilio Ferrer y Fernando Salcedo; el teniente Manuel González Soler y el mecánico del «4 de Septiembre», señor Naranjo.

OTROS CONCURRENTES.—Ofrecer una relación completa de los demás concurrentes a tan grandioso homenaje, resultaría poco menos que imposible. He aquí algunos de ellos: José Ríos Ares, Laureano López, Salvador Fondón, Francisco García, José Loureiro, Manuel Méndez Méndez, María Rodríguez de Méndez, Lisardo R. Cuervo, José Cidre, señor Cernuda, Enrique Fernández, Victoria Martínez de Suárez, presidenta del Comité de Damas del Centro Asturiano; Vicente González del Llano, Eduardo Pérez Moreno, María Antonia F. de Pérez Moreno, Lolita Pérez Moreno, José Pí Díaz, señora Sabina Echeguren de Pardías, José María Cuervo, Francisco Fernández de Castro, José Paredes, Gervasio Cano.

Sandalio Cienfuegos López, Constantino Junco Sordo, Antero González Prieto, Malaquías Rodríguez, Vicente García Flores,, Remigio López, Cándido Redondo González, Juan Gómez Alvarez, Manuel Sirgo Gutiérrez, Isidoro García Somines, Manuel Fernández Fernández, Manuel Pérez Tárano, Jesús Castrillón Fernández, Manuel Alvarez Suárez, José María Menéndez Pulido, Constantino M. González, Jesús Mier Campillo, José Villarreal Cortés, Alejandro R. Castrillón, José Vega Pedre, César Cerra, Ricardo Alvarez Suárez, Manuel González Alonso, Serafín G. del Cueto, Cándido Cardín García, Manuel Morán Suárez, Juan Cueto Toraño, Alvaro Rodríguez Suárez, Agustín Fernández Maldonado, José L. Quesada Llano, Alfredo Roces Cañal, Valeriano Fano y Suárez, Francisco Menéndez, Manuel Suárez Martínez, Celestino González Franco, Pedro García Haces, Alvaro M. García Fojaco, Jesús Fernández.

Maximiliano Isoba, José Incián, Alfredo Fernández, Dr. Lorenzo Ponce de León, Manuel Llerandi, doctor Felipe Olivera Pujol, Dr. L. Gyori, Dr. Gerardo Gutiérrez Valladón, Dr. Alfredo Alvarez, Dr. Francisco José Vélez, Dr. Augusto Navarro, José Cortés González.

Sr. Prudencio Alvarez; Sr. Puente y Cía.; señor Félix Menéndez; señor Máximo González; señor José Fernández; señor Miguel Gutiérrez; señor Antero M. González; señor Antonio Alvarez; señor Francisco Fernández; señor Luis Cantor; señor Antonio Méndez; señor M. Llerandi; señor G. J. Velez; señor Juan Varela Grande. Presidente de la Beneficencia Gallega; señor Manuel Yebra Cereijo; señor Manuel N. Vidal; señor Enrique Pérez Martínez; señor Antonio do Campo.

Señor Alfredo Cañal y señora; señor Blas Cásares y señora; señor José A. Fernández; señor Max. M. Rodríguez y señora; señor Juan Manuel Ruiz, Presidente de la Beneficencia Andaluza; señor Onésimo J. Tauler, Presidente de la Beneficencia Catalana; señor Vicente Castelló, Presidente del Centro Valenciano; señor Gaspar Calvo y señora; señor Sacramento Marina y señora; Sr. Marcelino García y señora; señor Valeriano Fernández Viña y señora; Sr. Julio Blanco Herrera y señora; Sr. Francisco Barroeta, Presidente del Centro Andaluz; Sr. Rogelio Rodríguez Martín; Lcdo. Secundino Baños; Sra. Victoria Martínez de Suárez; Sr. Mariano Ferrero, Presidente de la Beneficencia Aragonesa y Sra. Sr. Francisco Andreu; Sr. Plácido Salceda; Sr. Félix Collado Otero; señor Emilio Echave Díaz; señor Manuel Rozas; señor Florencio Ferreiro del Río; señor Manuel Ahedo, Presidente de la Beneficencia Montañesa y Sra. señor Francisco F. de los Ríos; Sr. Manuel Ezquerra y Cano; señor José Baranda y Cano; señor Nicolás López; señor Alfredo Alvarez; señor Jacinto Gallo; señor Vicente Fernández Riaño, Presidente de honor del Centro Asturiano; señor Vicente Soler; señor Enrique Gancedo; señor José Coret; señor Jaime Hernández; señor Ramón García; doctor Santiago Rodríguez Illera.

Sr. Benito Cortines, Presidente del Centro Montañés; señor José Llamas; señor Julio Gutiérrez; señor Baldomero González; señor Juan Romilio; señor J. Y. Cubría; señor Vicente Barreneche; señor Abelardo Ruiz; señor Sandalio Cienfuegos, primer vicepresidente del Centro Asturiano.

Señor Genaro Acevedo, Presidente de la Beneficencia Asturiana; señor José Martínez Alvarez; señor Pedro Gonzáles Méndez; señor José Suárez y Suárez; señor Manuel García Fernández y señor José Viña Iglesias.

Doctor Alfredo Blanco; señor Antonio María Souto; señor Ceferino Pérez; señores José Pernas; Cayetano García Lago; doctor Antonio F. Barrera, director de «La Benéfica»; señor Rosendo Varela; señor Jesús Pérez Cabo, ex Presidente del Centro Gallego; nuestros compañeros Francisco C. Bedriñana y Pablo Alvarez de Cañas; señor Manuel Zabala y señora; señor Maximiliano Isoba; señor Garcilaso Rey, Presidente de la Beneficencia Castellana; don Domingo Méndez, Presidente del Círculo Republicano; Vicente Bayón de Caso, Presidente del Centro Castellano; señor Alejo Mejido; señor Enrique Pérez; señor José Castro Molino, Presidente de «Hijas de Galicia; señor Serafín Domínguez; señor Ramón Caveda; señor Francisco García Méndez, Administrador de la casa de salud «Covadonga»; señor Pablo R. Presno; señor Miguel Roldán; señor Manuel Millares Vázquez; señor Cándido Posada; señor Joaquín de la Cruz; señor Francisco Castro Cuanda.

Señores Manuel Ahedo; Basilio Rábago; Juan Berasategui; Domingo Nazábal; Manuel Solaún; Isidoro Sollinde; Octavio Fernández; José Barquín; Ricardo Puente; Manuel Vidal; Macario Cuenllas; Enrique Gancedo; Emilio Echave; Hermógenes Vadillo; Agapito Balmori; José Leisea; José Pérez Famoso; Julián Cobo; Saul Díaz; José C. Vior; José Belmonte; Avelino González Fernández; David Suero; Ricardo Cervera; Brígido Reyes; Amado de Jesús Riesch; Tomás Benítez; Rafael Pí; Julián Alonso; Manuel de Jesús Rodríguez; Marcelino Santamaría; Aurelio Cano; José López Saavedra; Segundo Casteleiro; Manuel Betancourt; Jorge F. Diago; Benito Larín; Enrique Elízaga; Leonardo Morales; Francisco Taquechel; Andrés Malpica; Antonio Aguiar; César Aldaya; Alberto Verdeja.

Señores Vieta y Plasencia; Gregorio Otaola; José Rueda Bustamante; Enrique Brito; Marcos Noroña; Isaac Regalado; Pedro Suárez; Venancio Zabaleta; Nolasco Paniagua; Gabino Otero; José Momila; M. Lasra; Manuel Jiménez; E. Passols; F. Buffa; Pietro Rosboch; Enrique Cert; Andrés Salazar; Eugenio López; Rocha y Hno.; Buergo y Alonso; Casa Grohs. Gómez y Hno.; Cuervo y Cañalá González y Martínez; L. García y Ca.; Piélago, Linares y Ca.; Isasi y Ca.; Suárez y Gutiérrez; F. Viera y Calvo; Gutiérrez y Ca.; Hoyos y Fernández; César Campos; Antonio Rodríguez; Juan J. ueto; Pedro Alvarez; Dr. Indalecio Cueto.

LOS DISCURSOS.—Terminado el Menú, hizo uso de la palabra, en nombre de todas las instituciones españolas radicadas en la Habana, el señor Bernardo Pardías, presidente el Casino Español. He aquí sus hermosos conceptos:

«La circunstancia accidental de presidir el Casino Español de la Habana, decana de las sociedades hispanas, me confiere hoy el honor y a la vez la dura tarea de ofrecer este banquete homenaje al teniente Menéndez Peláez, orgullo de la Marina de Guerra Constitucional de esta República, paladín de este pueblo al que los españoles tanto amamos y donde hemos formado nuestra familia, y gloria de nuestra raza, porque sangre ibérica corre por sus venas como hijo de esta hermosa tierra, donde florecen como en jardín inacabable la belleza de sus mujeres y la simpatía de sus hombres.

«El teniente Menéndez Peláez con su vuelo a través de tres continentes y el Atlántico ha devuelto el abrazo fraternal y cariñoso que España le enviara a Cuba por medio de aquellos titánicos adalides del aire que se llamaron Barberán y Collar, malogrados para mi patria y para la aviación contemporánea, y ha estrechado más, si cabe, los lazos de afecto y compenetración que unen a esta tierra de esmeralda con el terruño de nuestros amores.

«La Colonia Española, que festejó como merecía la hazaña de aquellos infortunados aviadores, no podía dejar de rendir pleitesía al cubano insigne y valeroso, que ocupa hoy el puesto de honor en nuestra mesa, y al hacerlo, un escalofrío de emoción recorre nuestras venas con análogo sentimiento del padre que asiste a la entrega de premios a su hijo, que lo ve llegar sano y salvo de una larga peligrosa empresa.

«La Colonia Española siente tan vivamente el orgullo de la audaz aventura como si de un triunfo propio se tratara, y este banquete no es otra cosa que la expresión insignificante de ese sentimiento sublimado por la grandeza de la hazaña realizada, luchando contra todos los elementos, con el ancho y proceloso Océano Atlántico y las impenetrables selvas brasileñas por debajo y el cielo infinito sobre la cabeza, mientras el piloto esforzado, valiente, legendario, proseguía impávido su marcha, que era una epopeya, hasta dejar en tierra española una parte del corazón de Cuba y allá en Asturias la lágrima alegre del amor filial, dulcemente satisfecho en los amorosos brazos de la viejecita enmudecida por la emoción inenarrable de la visita del hijo y la contemplación del héroe.

«Y lo más admirable de esta gigantesca hazaña es la sencillez de este hombre que la ha realizado, pues ni la conciencia de su triunfo, ni los incontables honores recibidos, han sido capaces de alterar su modestia ni envanecerlo, detalle éste que robustece aún más mi personal creencia de que esta América, hija de aquella España, ha heredado y tal vez sublimado, las heroicas virtudes que la han hecho para siempre inmortal.

«Alzo, pues, mi copa, en nombre de estos españoles, como homenaje de rendido respeto y de admiración sincera al cubano que ha sabido hacer aún más estrechos los vínculos que unen a la madre y la hija, y brindo emocionado por la felicidad imperecedera de este gran aviador Menéndez Peláez, y por la unión sempiterna de mi querida España y de la joven y hermosa República de Cuba».

PALABRAS DEL SR. ZABALA PEREZ.—En nombre de la comisión organizadora de los festejos al teniente Menéndez habló el señor Manuel Zabala Pérez. Fué su discurso sencillo y a la vez emotivo. Improvisado al calor del espectáculo magnífico que ofrecía el teatro «Nacional». Hizo referencia a la proeza realizada por el teniente Menéndez Peláez. Destacó la trascendencia espiritual de su vuelo, como recompensa magnífica al realizado por los inmortales Barberán y Collar. Se refirió al estímulo recibido por el teniente aviador, de las fuerzas armadas de Cuba. Elogió la gentileza de las sociedades españolas radicadas en Cuba y la de la prensa capitalina. Dedica bellas y sentidas frases al cabo Naranjo, mecánico del «Cuatro de Septiembre», y termina brindando por Cuba y por España.

UNA CARTA DE MADARIAGA.—A continuación, nuestro compañero Francisco C. Bedriñana, dió lectura a una carta del señor Modesto Madariaga, mecánico del «Cuatro Vientos», de la cual fué portador el teniente Menéndez. Se trataba de un bello documento, en el que Madariaga estampó un saludo cariñoso para el pueblo cubano, al que dedica los más vehementes recuerdos y profesa el más hondo cariño.

DISCURSO DE GORDON ORDAS.—A instancias de la comisión organizadora de los actos en honor de Menéndez, habló el señor Gordón Ordás, quien se vió precisado a hacer un notable esfuerzo por hallarse afectado de la garganta. El orador hizo referencia al heroísmo del modestísimo Menéndez. A la vez exterioriza su orgullo, como español, al ver que sus compatriotas rinden belísimo homenaje a un joven que ha logrado situar a Cuba en actualidad gloriosa ante el mundo entero.

Como embajador—dijo— siento inmenso júbilo al sumarme a este acto. En esta época plena de odios, los españoles e hispanoamericanos proclamamos el amor, la paz y la fraternidad. España e Hispanoamérica siguen siendo la misma cosa. Los cambios circunstanciales no importan. Somos hermanos en el tiempo y en el corazón.

Una cálida salva de aplausos premió las últimas palabras del excelentísimo señor Félix Gordón Ordás, dándose por terminado tan inolvidable acto en honor del teniente Menéndez Peláez.

Se teme que la rectificación que se adivina en la actitud del Jefe del Gobierno no pueda ser una realidad

El General Moles, que era Alto Comisario de España en la Zona de Marruecos, ha tomado posesión del Ministerio de Gobernación, creyéndose que sea una garantía para el orden

MADRID, mayo 15. (WP).—El discurso que ha pronunciado el nuevo jefe del Gobierno ante la Diputación Permanente de las Cortes, solicitando la prórroga del estado de alarma ha servido para calmar un tanto los ánimos de los que veían en el Jefe del Gobierno al Ministro de la Gobernación del primer bienio de la República.

La tendencia de Casares Quiroga hacia el socialismo, que muchos quisieron ver en su actuación en el Gobierno, ha sufrido, al parecer, una rectificación.

Manifestó el señor Casares Quiroga ante la Diputación Permanente de las Cortes lo siguiente:

«Cabalmente en estos días se ha recrudecido en varias regiones el estado de inquietud, produciéndose en forma violenta.

«El Gobierno cree que estos movimientos histéricos pueden tener expansión y teme que se reproduzcan los actos de violencia en otras regiones donde aún no han tenido lugar.

«En estas condiciones le ha parecido al gobierno indeclinable pedir la prórroga del setado de alarma para afrontar los acontecimientos y poner mano vigorosa en todos estos actos de violencia que el gobierno no puede mirar impasible».

El nuevo jefe del Gobierno anunció otro buen propósito para ir hacia la convivencia y la concordia y es que inmediatamente se procederá a la revisión de los expedientes de todos los detenidos para ponerlos a la disposición de los jueces, si hay materia punible o ponerlos en libertad en caso contrario.

Esto indica, al parecer, que el Gobierno de Casares Quiroga, quiere abrir una nueva era política de convivencia.

¿Será posible esto? Permitirán que estos propósitos se continúen y se realicen sus aliados los proletarios?

Estas son las preguntas que se hacen en los centros moderados. Se trata de enigmas que un inmediato futuro nos habrá de descubrir a medida que se vayan desarrollando los acontecimientos.

TOMO POSESION DEL CARGO EL MINISTRO DE GOBERNACION

MADRID, mayo 15. (WP).—El día de hoy se ha caracterizado por una carencia absoluta de noticias políticas de interés.

En el Ministerio de la Gobernación se informó a los periodistas que el señor Moles, que ha sido designdao para desempeñar esa cartera ha llegado a Madrid y tomó posesión del cargo inmediatamente.

El señor Moles, a juicio de algunos centros políticos, constituye una garantía de que el orden público será restablecido en España, con medidas de absoluta justeza y serenidad.

TERMINO LA HUELGA DE FERROCARRILES

HUELVA, mayo 15. (AP).—Los obreros ferroviarios se reunieron hoy para dar por terminada la huelga que sostenían desde hace días, acordándose reanudar el trabajo.

Félix Gordón Ordás homenajead por el Colegio Veterinario

El Embajador Especial tiene título de veterinario. Bellos discursos. Acto simpático

En prueba de admiración y simpatía, los integrantes del «Colégio Veterinario Nacional», ofrecieron ayer un brillante banquete al Excmo. señor Félix Gordón Ordás, veterinario de antes y Embajador de España, actualmente en la República de México. El acto de referencia se celebró a las dos de la tarde en los hermosos jardines de «La Tropical».

PRESIDENCIA DEL ACTO.—Ocupaban la presidencia de tan fraterno ágape, a la vera del homenajeado, las siguientes personalidades: señora Consuelo Carmona de Gordón Ordás; Rogelio Arenas, presidente del Colegio y su distinguida esposa; doctor Emilio Martínez, Secretario de Sanidad; don Julio Blanco Herrera, presidente de la Cervecería «La Tropical»; doctor F. Sánchez y señoras; señor Pagleri, doctor San Martín, doctor Cagigal y señora; doctor Herrada y señora; doctor Crespo y señora, doctor Serralta y señora, doctor A. Rodríguez y señora, doctor Cuza, doctor Lagarde y señora y doctor Torence.

En mesas próximas anotamos a los doctores Santamaría, Beltrán, Fonts, Coronado, Valdés Jorge, Herrera, Wahemberg, Román, Fernández, Rodríguez, Melón Ramos, Cabrera, Lorenzo, Banuls, Sánchez Mosuso, López Lima, Sotolongo, Porro, Moreno, Padrón, Fernández Ovando, Alvarez, Echemendía, O-Farrill, Arrocha, Rodríguez Cáceres, Espinosa, Cabrera, Lorenzo Martín, Pernas, Saavedra, Betancourt y otros muchos.

LOS DISCURSOS.—Terminado el exquisito y variado menú, hizo uso de la palabra, para ofrecer el homenaje, el doctor Julio San Martín, quien se refirió a la destacada personalidad del señor Cordón Ordás, como veterinario, periodista, crítico teatral, etc. A la vez lamentó el orador que el reglamento social impidiese, al menos por el momento, nombrar Presidente de Honor de la colectividad al homenajeado, pero que en su oportunidad cristalizará esta idea, para gloria de los veterinarios cubanos. Finalmente el doctor San Martín, brindó por la ventura del señor Gordón Ordás y su distinguida compañera.

A continuación habló, entre cálidos aplausos, el homenajeado, quien exteriorizó su profundo agradecimiento hacia sus queridos compañeros los veterinarios de este país. Luego se refirió a sus actividades desde el Congreso español en pro de la ganadería, y agregó que los profesionales deben intervenir en la política a fin de luchar más directamente en pro de la comunidad. Y terminó diciendo que, esté donde esté, será siempre el veterinario luchador, y el hombre eternamente agradecido de los prestigiosos integrantes del Colegio Veterinario Nacional cubano.

Finalmente pronunció breves palabras el Secretario de Sanidad, doctor Emilio Martínez, para elogiar la simpática unión que caracteriza a los profesionales cubanos. Luego habló de su satisfacción por haber conocido al ilustre homenajeado, y terminó haciendo votos por la ventura de éste y por la prosperidad de la institución que le rendía tan simpático y gentil homenaje.

ESTAMPAS ESPAÑOLAS

Los españoles de Cuba y la Biblioteca Universitaria de Oviedo

LOS donativos enviados hasta ahora a la Universidad de Oviedo no consistieron en libros solamente. También los hubo en metálico. Todos eran, y son necesarios. Numerosos colegios y universidades ingleses remitieron fuertes cantidades. La reorganización de una biblioteca, y más si ha de ser de la importancia de esta que me ocupa, trae aparejados inumerosos gastos. Ya dije en otro artículo que la adquisición de la de don Roque Pidal costó quinientas mil pesetas. La cantidad estuvo muy bien empleada, pero si no la hubiera, se habría dejado, por fuerza, pasar la oportunidad de adquirir aquel tesoro bibliográfico.

Y hay otros gastos, muchos gastos. Precisamente ahora, en estos momentos, están empleadas unas cuantas personas en hacer el fichero de la biblioteca. A estas personas ha de pagárseles para que realicen la labor que se les tiene encomendada y que es labor imprescindible. Y el fichero es grande. Se compondrá de más de ochenta mil fichas. Es trabajo para meses, acaso exceda del año.

Hay más aún. Se reciben muchas obras encuadernadas en rústica y han de encuadernarse en tela o pasta. Como libros pertenecientes a una biblioteca pública pasarán por muy diversas manos, y las encuadernaciones en rústica no resisten mucho resobeo. Pronto quedarían desencuadernados los volúmenes y sueltas las hojas. Es preciso evitar esto, y para evitarlo se hace necesario encuadernarlos, como dije, en tapas duras. Todo requiere dinero, y el dinero escasea a causa de las valiosísimas adquisiciones hechas ya.

Pensando en todo esto me he acordado de los españoles residentes en Cuba. Y me acordé principalmente porque siempre los ví en puesto de vanguardia cuando se trata de enaltecer a España o a una región española. Nunca se recurrió vanamente a ellos. Cierto que las condiciones económicas hoy no son como antes. La depresión alcanza a todos los países y a unos con más intensidad que a otros. Pero no se olvide que las cosas son tanto más meritorias cuanto mayor sea el sacrificio que impongan.

Yo bien sé que la colonia española de Cuba ha de contribuir, en la medida de sus fuerzas, a la reorganización de la biblioteca universitaria ovetense y que para hacerlo no necesita excitación de ningún género. Lo que hace falta es que alguien tome la iniciativa que encauce las ideas que el asunto sugiera ahí y que se encargue de recibir los donativos. Nadie mejor que el Centro Asturiano de la Habana ya que aunque se trata de una obra española, esta obra interesa de manera muy especial a Asturias. La Universidad, si mis informes no son equivocados —y tengo razones para creer que no lo son— se dirigirá al Presidente de aquél, don Juan Díaz para que, auxiliado por las personas que estime conveniente, sea quien se encargue de propagar el asunto y de recibir los donativos, bien sean lotes de libros o cantidades en metálico. Todo ello podrá ser entregado después en nuestra Embajada para que sea ésta quien lo envíe a Oviedo, con lo que se evitan los gastos de transporte, que son importantes. No cabe, naturalmente, pensar que el señor Díaz desoiga la llamada que se le va a hacer, si es que no se le hizo ya. Lo fía sobradamente su gran amor a la tierra que lo vió nacer. Y como es hombre de arrestos, que además sabe hacer bien las cosas, ya se verá cómo su intervención ha de resultar eficacísima, para contento de todos, que a todos nos ha de alcanzar el bien que se desprenda de todo ello. Ya que de cosa tan asturiana se trata, no cabe olvidar a don Manuel Calvo, Secretario del Centro, que será, no es posible dudarlo, un valioso colaborador para lograr el mayor auge en la recaudación de donativos. Al dirigirse a estas dos personas, los «Amigos de la Universidad de Oviedo» lo hacen por entender que el Centro Asturiano de la Habana es ahí la representación genuina de Asturias. El caso está, pues, perfectamente explicado.

A la Universidad de Oviedo le interesa mucho recibir libros de Cuba, y entre ellos las obras que contengan las leyes dictadas hasta ahora. Algo se ha recibido ya, enviado por la Unión Ibero Americana, pero se desea recibir mucho más. Existe el propósito de organizar, en la Biblioteca, una sección destinada a Hispano América. Ya hay mucho de México, Argentina, Uruguay, Colombia y otras repúblicas hispanoamericanas. Falta de Cuba, seguramente por poco tiempo, porque Cuba no dejará de dar su colaboración entusiasta a esta elevada labor cultural. En la biblioteca de esta Universidad no pueden faltar las obras de Martí, de Varona, de Mariano Aramburo, de Fernando Ortiz y de tantos y tantos cubanos ilustres que han sabido poner muy alto el nombre de Cuba.

Eduardo A. QUIÑONES.

BAULES
Maletas - - Maletines - - Neceseres etc.
MODELOS DESDE $1.00
CATALOGOS GRATIS

LA CASA DEL PERRO. Neptuno 38

PARA LAS FIESTAS DEL 20 DE MAYO HAGASE SU TRAJE CON
Calviño
Sastre-Cortador, especializado en trajes a medida para todos los tipos.

Telas de novedad.
Precios de ocasión.
EL CAPITOLIO
PRADO 109.
Vea mis Vidrieras.

F.C.D. 2016

MAGNIFICO PROGRAMA DE CARRERAS ESTA TARDE EN "ORIENTAL PARK"

CON GRAN BRILLANTEZ SE LLEVARAN A EFECTO LAS FIESTAS DE FIN DE SEMANA EN VARADERO

DESDE EL BULL PEN

JOE DI MAGGIO, AS YANKEE

Por GALI

Estos son detalles interesantes de la historia de un tal Joseph Peter Guisseppe Di Maggio, el pequeño Bambino, que está cubriendo sensacionalmente los zapatos abandonados por Babe Ruth en el equipo de los New York Yankees... Antes que nada, es necesario que ustedes sepan que Guisseppe sólo tiene 22 años, lo cual significa que aún tiene por delante los mejores años de su carrera... El joven player mide 5 pies y 3 pulgadas y pesa 185 libras... Usa los bates más pesados y más largos de la Liga Americana, y el año pasado perdió el champion bate de la Liga del Pacífico por un punto de diferencia... Su batting-mark fué de .398... Según los italianos de New York, Di Maggio quiere decir "Hombre de Magia", por tanto, ellos esperan que el joven atleta haga prodigios en favor de los Yankees durante la temporada... El Coronel Ruppert no está seguro de que Di Maggio le proporcione el pennant, pero hasta ahora está satisfecho de los resultados... El batting de Di Maggio no sólo ha decidido distintos games a favor del New York, sino que ha tenido la virtud de elevar la concurrencia al Stadium... Desde que iniciaron la season en su home-ground, hasta salir en dirección al Oeste, los Yankees reunieron un total de 277,000 fanáticos en su field, lo cual representa una vuelta a la famosa época de Ruth... Di Maggio ha sido la atracción de taquilla!!... Se ha comprobado que en estos últimos días asistieron a Yankee Stadium miles de italianos que, a pesar de llevar 20 años en New York, no sabían dónde estaba situado el parque del Coronel Ruppert.... Di Maggio es constantemente invitado a comidas por los "Giovanis" de Gotham, pero el joven outfielder las rehusa, asegurando que primero es su carrera que ninguna otra cosa... "Quiero que todo el mundo sepa que al rechazar esas invitaciones no lo hago de orgulloso"—aclara Di Maggio. "Solo que para jugar bien a la pelota hay que estar a dieta, y yo quiero triunfar"... Di Maggio, incidentalmente, emplea al poncharse la misma gracia que Babe Ruth!

Los críticos de New York están "sobre Terry", porque Bill está abusando un poco del sacrifice-bunt... Cuando desempeña la inicial, los Gigantes lucen más... Chick Fullis, veterano outfielder, que vistió el uniforme de los Phillies y de los Gigantes, acaba de ser vendido por el Columbus al San Luis Cardenales... Randy Moore, outfielder del Boston Bees, ha sido inscripto en la lista de los retirados voluntariamente del game por el Juez Landis... Los Cuban Stars de Fernández han embarcado rumbo a los Estados Unidos, llevando este año nuevos peloteros.... En el grupo figura Belito Alvarez, Julio Rojo y Yoyo Díaz... También Antonio Susini, que fué en sus tiempos un magnífico jugador... Este es el primer viaje que hace Susini al Norte, después de ocho años... Maxie Bishop, que actuaba como manager y jugador del club Portland, de la Liga del Pacífico, ha sido despedido por el Presidente del club, sin la justificación debida... Al menos, esto es lo que dice Bishop, razón por la cual se ha dirigido al Juez Landis en ese sentido, asegurándole que "no ha sido tratado como es debido"... Los diarios americanos dicen que Tom Yawkey, presidente de los Red Sox de Boston, se ocupa más de los box-scores de los Yanks que de los del Detroit... Joe Cronin dice que Lefty Grove perdió su invicto en Washington, por culpa del pitcher's box... La goma no estaba en condiciones y Lfty no pudo trabajar con velocidad... Los libros de records dicen, empero, que Grove no puede ganar con efectividad en Griffith Stadium... En seis desafíos que ha pitcheado sólo ha podido ganar uno... Los Gigantes están tratando de adquirir un catcher del club Houston, que es sucursal de los Cardenales... Los Yankees dicen que si Greenberg y Crowder no pueden arreglarse antes de Julio, los Tigres perderán su chance al pennant... Jimmy Bottomley, por su parte, no se oculta para afirmar que el pitching de la Liga Americana no es superior al de la Nacional... "Hasta ahora no he notado la diferencia!"—dice Jimmy... Cuando Connie Mack vendió a Jimmy Foxx a los Medias Rojas de Boston, cientos de fanáticos le escribieron insultándole... Ahora esos mismos, viendo sus éxitos con los Atléticos, le vuelven a escribir asegurándole que es uno de los hombres más inteligentes del base ball....

Los Gigantes tuvieron en sus manos un chance de adquirir a Di Maggio, pero Henie Groh, que actuó de scouting en el caso, aconsejó que no lo comprasen... "No batea!!"—dijo Henie.

PERDIO EL N. YORK AUNQUE DI MAGGIO BATEO BIEN

Un rally de cinco carreras del Chicago, en el sexto inning, decidió el encuentro

CHICAGO, mayo 15. AP.—Los Medias Blancas de Chicago elevaron hoy a seis sus victorias consecutivas, derrotando a los Yankees en el primer juego de una serie de dos, con score de 9 por 7.

Los Yankees bateraron más que sus rivales, 13 hits por 11, pero no pudieron ligarlos. Lou Gehrig y Tony Lazzeri dispararon home runs, y Joe Di Maggio, el sensacional recluta continuó bateando a su antojo, incluyendo cuatro hits otra vez, entre ellos dos dobles.

Johnny Broaca, comenzó por los Yankees y tuvo que ceder el box a Murphy que perdió el desafío. Malone y Brown le siguieron.

Babe Phelps, que sustituyó a Cain, Logró su segunda decisión sobre los yankees.

El score:

NEW YORK

	V.	C.	H.	O.	A.	E.
Crosetti, ss.	4	0	0	1	0	1
Rolfe, 3b.	5	0	0	1	1	0
Dimaggio, lf.	5	2	4	0	0	0
Gehrig, 1b.	4	2	1	8	1	0
Dickey, c.	5	1	2	5	1	1
Selkirk, rf.	4	1	1	8	0	1
Hoag, cf.	3	0	1	0	0	0
Lazzeri, 2b.	3	1	2	0	3	0
Broaca, p.	1	0	1	1	1	0
Johnson, x.	1	0	0	0	0	0
Murphy, p.	1	0	0	0	2	1
Johnson, x.	1	0	0	0	0	0
Brown, p.	0	0	0	0	0	0
Ruffing, xx.	1	0	1	0	0	0
Malone, p.	0	0	0	0	0	0
Totales	37	7	13	24	9	4

x Bateó por Broaca en el 4o.
xx Bateó por Brown en el 8o.

CHICAGO

	V.	C.	H.	O.	A.	E.
Kreevich, lf.	5	1	1	3	0	0
Hass, rf.	4	1	0	2	0	0
Walker, cf.	2	1	0	1	1	0
Bonura, 1b.	5	1	3	12	0	0
Appling, ss.	4	0	2	1	3	0
Piet, 2b.	4	2	1	3	3	3
Dykes, 3b.	4	1	1	1	4	0
Sewell, c.	4	1	1	3	1	0
Cain, p.	1	0	1	1	0	0
Phelps, p.	3	1	1	0	3	0
Totales	36	9	11	27	15	0

ANOTACION POR ENTRADAS

New York . . . 000 410 110—7
Chicago . . . . 102 005 10x—9

SUMARIO

Empujadores: Appling Piet 2, Dickey, Hoag 2, Lazzeri 2, Selkirk, Sewell 3, Haas, Bonura, Gehrig. Two base hits: Dimaggio 2, Kreevich, Bonura. Three base hits: Selkirk. Home runs: Sewell, Piet, Gehrig, Lazzeri. Double plays: Appling a Piet a Bonura. Quedados en bases: New York 8, Chicago 7. Bases por bolas: Broaca 2, Cain 2, Phelps 2, Murphy 1, Malone 1. Strickeouts, Broaca 1, Mur- Hits: Cain, 6 en 3 innings; Phelps, phy 1, Brown 2, Phelps 1, Malone 1. 7 en 6; Broaca, 5 en 3; Murphy, 5 en 2 y dos tercios; Brown, 1 en 1 y un tercio; Malone, 0 en 1. Gana Phelps. Pierde: Murphy. Umpires: Ormsby, Mcrowan y Quinn. Tiempo: 2 horas y 10 minutos.

FIGURAS DEL BASE BALL DE LOS AMATEURS

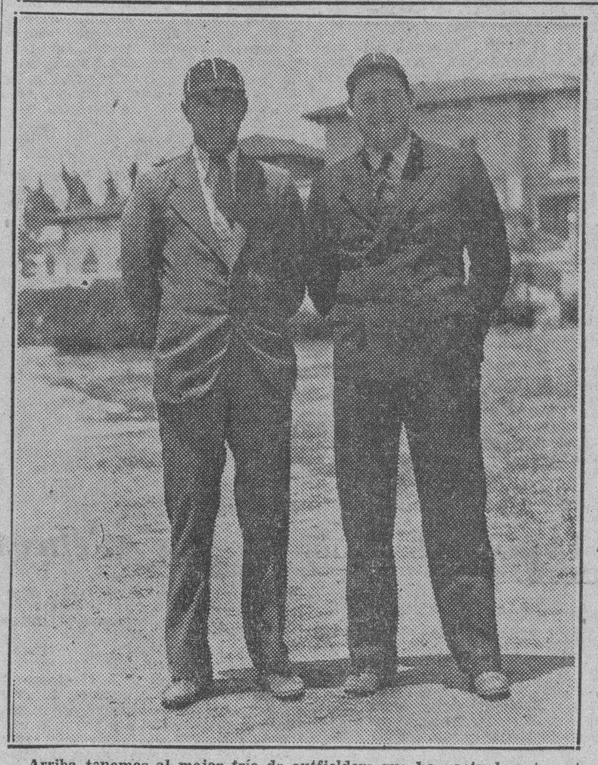

Arriba tenemos al mejor trío de outfielders que hay actualmente entre los peloteros amateurs. José Luis García, Juan Torres y Alejandro Rodríguez, bateadores, fildeadores, ligeros en las bases y con brazos poderosos, que constituyen la delicia de los aficionados en los matches dominicales de la Liga Nacional. Abajo: dos grandes umpires, productos del amateurismo, que se han colocado en primera línea en poco tiempo. Se trata de R. Maestri y Bernardino Rodríguez. Obsérvenles actuar en la justa de la Liga Nacional.

PROGRAMA PARA LAS CARRERAS DE HOY

PRIMERA CARRERA: 6 Furlongs (Para 3 años y más)
POTROS, ENTEROS Y CASTRADOS
RECLAMABLE. PREMIO: $13

Peterboro . . . 105
Bumper Crop . . . x105
Oregon Citizen . . . 115
Yangtse . . . x100
Pat Gaiety . . . 115
Starelius . . . x105
Runaway Kid . . . 115
Billycoo . . . 115
Elegibles:
Kittle Fitz . . . x105
Blondino . . . x105
Trapshooter . . . x105
Lucky Bill . . . 110

SEGUNDA CARRERA: 5 Furlongs (Para 3 años y más)
RECLAMABLE. PREMIO: $135

Sir Hector . . . 115
Pomona . . . 105
Chi Ku . . . x105
Lady Huntington . . . x 96
Chatterman . . . x110
Diplomatic . . . 105
Bad Axe . . . x110
Donna Tutti . . . 110
Elegibles:
Fractious . . . 110
Sun Buyer . . . 115
Earl Baker . . . 108
Itterom . . . x105

TERCERA CARRERA: 5 Furlongs (Para 3 años y más)
RECLAMABLE. PREMIO: $135

Edyth M . . . 110
Shadowgraph . . . 110
Toltec . . . 111
Empress Julia . . . x105
Lady Montreal . . . 106
Waltz King . . . x106
Dick Weidel . . . 115
Sandfalon . . . 110
Elegibles:
Maxwell D . . . 115
Yumuri . . . 106
Miss Mc Gluke . . . 103
Donny Johnny . . . 115

CUARTA CARRERA: 6 Furlongs. (Para 3 años y más)
RECLAMABLE. PREMIO: $13

Then Some . . . 116
Mr. President . . . x106
Blue Dan . . . 116
Hope Loring . . . 111
Sitting Pretty . . . 109
Foreign Lady . . . 109
Chancell . . . x104
Evening Chimes . . . 109
Elegible:
Fools Folly . . . x100

QUINTA CARRERA: 5½ Furlongs (Para 3 años y más)
RECLAMABLE. PREMIO: $20

Dian . . . 116
Meeting Place . . . 116
Uma . . . 104
Dunwin . . . 105
Seminole Queen . . . x 99

SEXTA CARRERA: 5 Furlongs (Para 3 años y más)
RECLAMABLE. PREMIO: $135

Sleive-s Pride . . . 115
Litle Turtl e . . . 115
Canobie Lake . . . 110
Blackk Dreams . . . 115
Miss Wynona . . . 110
Sun Cloister . . . 115

SETIMA CARRERA: 6 Furlongs. (Para 3 años y más)
RECLAMABLE. PREMIO: $13b

Jimmy H . . . 116
Par Wrack . . . 109
Parade On . . . x109
Dolly Tour . . . x100
Oanterwood . . . 111
Skky-s Limit . . . 109
Tom Jack Jr. . . . 114
Baimwawa . . . 116
Elegible:
Polydee . . . 109

OCTAVA CARRERA: 1 M. 60 Yds (Para 3 años y más)
RECLAMABLE. PREMIO: $16

Espoir . . . 109
Wandering Gold . . . x107
Lady Broadside . . . 107
Infi-Shot . . . 116
Julio Macaw . . . 114
Rough Rider . . . 112
Magic Arro w . . . 114
Potential . . . 114
Elegible:
Boy Crazy . . . 111

NOVENA CARRERA: 1 M. 60 Yds (Para 3 años y más)
RECLAMABLE. PREMIO: $160

Monkey Shine . . . 110
Wild Money . . . 114
Camagüey . . . 109
More Power . . . 112
Wellshire . . . 113
Cynara . . . x106
High Socks . . . 112
Workless . . . 112
Elegible:
Royal Guinea . . . 116

LOS LIDERS

LIGA NACIONAL
BATTING
Terry, Gigantes, .500; Brubaker, Piratas, .408.
CARRERAS
Moore, Gigantes, 25; Kiki Cuyler, Reds, 24.
EMPUJADORES
Norris, Phillies, 27; Ott, Gigantes, 26.
HITS
Demaree, Cubs; Moore, Gigantes, y Jordan, Bees, 40.
DOBLES
Herman, Cubs, 15; Medwick, Cardenales, 9.
TRIPLES
Moore, Gigantes, y Herman, Cubs, cuatro.
HOME RUNS
Ott, Gigantes, y Klein, Cubs, 5.
BASES ROBADAS
J. Martin, Cardenales, 6; Allen, Phillies, 4.
PITCHING
Gumbert, Gigantes, y Walker, Cardenales, 3-0.
LIGA AMERICANA
BATTING
Sullivan, Indians, .429; Stone, Senadores, .400.
CARRERAS
Gehrig, Yankees, 32; Gehringer, Tigres, 27.
EMPUJADORES
Dickey, Yankees, 36; Foxx, Red Sox, y Kuhel, Senadores, 23.
HITS
Gehringer, Tigres, 38; Rick Ferrell, Red Sox; Gehrig y Dickey, Yankees, y Lewis, Senadores, 37.
DOBLES
Rolfe, Yankees, 11; Gehringer, Tigres, 10.
TRIPLES
Lewis, Senadores; Gehringer, Tigres, y Clift, Browns. 4.
HOME RUNS
Foxx, Red Sox, 8; Dickey, Yankees, 7.
BASES ROBADAS
Werber, Red Sox, 5; Crosetti, Yankees; Powell y Myer, Senadores, 4.
PITCHING
Blaeholder, Indians, 3-0; Broaca, Yankees, y Phelps, White Sox, 2-0.

SELECCIONES

1—Kittle Fitz, Pat Gaiety, Billycoo.
2—Donna Tutti, Chi Ku, Itterom.
3—Edyth M., Lady Montreal, Shadowgraph.
4—Hope Loring, Evening Chimes, Foreign Lady.
5—Uma, Dian, Dunwin.
6—Sun Cloister, Black Dreams, Canobie Lake.
7—Baimwawa, Jimmy H., Parade On.
8—Wandering Gold, Julio Macaw, Infi-Shot.
9—Camagüey, Monkey Shine, Wellshire.

Lo mejor: WANDERING GOLD.

LA REGLA DEL INFIELD FLY

Probablemente ninguna regla del base ball ha sido escrita con más claridad que la que gobierna el INFIELD FLY, sin embargo, todos los años se originan múltiples protestas y discusiones sobre la interpretación de la misma, dándose el caso curioso de que los primeros disparos se escuchan siempre en los círculos del Big Show. Esto hace pensar que jugadores y umpires no están debidamente familiarizados con la regla o también, que en el momento de aplicarla, embobecidos por el curso del juego, se han olvidado de lo que han leído.

La sección OCTAVA de la regla 44, dice:

«Si, antes de completarse el segundo out, y mientras haya hombres en todas las bases o en primera y segunda, el bateador eleva un fly por territorio **fair**, que no sea alineado— batazo que puede ser aceptado por cualquier infielder— el bateador será declarado out. en este caso, el umpire deberá llamar al batazo un INFIELD FLY, pero, los corredores podrán separarse y avanzar a su cuenta y riesgo, lo mismo que en cualquier otro batazo de fly. Se aclara que, cuando en circunstancias análogas: es decir, cuando haya hombres en primera y segunda con menos de dos outs o las bases llenas, el bateador intenta un toque de bola y se produce un pequeño fly, el umpire no declarará el batazo un IN FIELD FLY».

Los umpires y jugadores deben siempre presentarse, antes de declarar o reclamar el infield fly, que el batazo tiene que producirse por territorio bueno, y que no es un producto de un toque de bola que se ha elevado. También hay que recordar que los corredores embasados pueden avanzar o separarse de las bases a su cuenta y riesgo, tan pronto como la bola dé en el guante del infielder.

Algunos players tienen la errónea impresión de que no importa cuáles son las bases que están ocupadas cuando se produce el infield fly. Sin embargo, la regla aclara perfectamente que la primera y la segunda tendrán que estar ocupadas, o las tres bases. Nunca puede declararse un infield fly cuando hay un hombre en primera solamente, o cuando hay hombres en primera y tercera, porque en estos casos no hay out forzados, y esta regla se impuso precisamente para evitar que un infielder deje caer la pelota intencionalmente para buscar un doble play.

Los Presidentes de las dos Ligas Mayores han dado instrucciones adicionales a los umpires para aclarar aún más la regla. Por ejemplo, les han aconsejado que no declaren el INFIELD FLY muy pronto, especialmente cuando hay mucho viento en el terreno, pues pudiera darse el caso que el tire se llevase la pelota del terreno «fair» al «foul».

Esto no quiere decir que el INFIELD FLY no se declara en días de mucho viento, empero. Muchos umpires han interpretado mal esta idea de los liders de las Mayores, y como resultado, han tropezado con mil disputas.

Hay otra aclaración importante. Dice: «Cuando el bateador es declarado out por haber elevado un INFIELD FLY, los umpires no deben declarar out al corredor que, sosteniendo su base, sea alcanzado por la pelota al descender. Si el corredor está fuera de la base, en cambio, y la pelota le dá al descender, los umpires deben declararlo out. Esto quiere decir, que se realiza entonces un doble play. Un out del bateador y otro del corredor».

Cuando el batazo sale del diamante, y es perseguido por un infielder, el umpire declarará el INFIELD FLY si a juicio suyo, el infielder piuede llegar a tiempo para capturar la pelota.

Pudiera presentarse el caso de que con hombres en primera y segunda y menos de dos outs, el bateador elevase un fly alto destinado a caer en la yerba situada detrás de la segunda base. Este batazo puede ser INFIELD FLY si es perseguido por el short stop y la segunda base, pero, no será INFIELD FLY si es perseguido por el certerfielder. La interpretación del INFIELD FLY en esta jugada, es el único momento difícil que tiene la regla.

Luce atractivo el programa que se ofrecerá como "fin de semana en Cárdenas, hoy

Distintas fiestas han sido organizadas con motivo de la apertura de la carretera que va de Ponce a Cárdenas. Habrá carreras de automóviles. Otros interesantes detalles

(POR RUBEN OTERO)

El más atractivo «week end» que usted puede pasar hoy, indiscutiblemente se concentra en Cárdenas y en la incomparable playa de Varadero.

Desde hora temprana, numerosos excursionistas se trasladarán a la Perla del Norte para aprovechar el monumental programa de festejos, organizados con motivo de la inauguración de la carretera de Ponce a Cárdenas.

La hospitalidad cardenense—siempre gentil—acogerá a los forasteros con su proverbial «savoir faire».

Allá estarán el popular Alcalde de Cárdenas, señor Adolfo Hernández Escalada, los muy entusiastas directivos del Club Náutico de Varadero, y su galante manager Raúl del Busto, el ingeniero Vizcaíno, jefe de las obras llevadas a cabo en la nueva carretera, nuestro muy querido Paquito González Bacallao, leader de la crónica social, el impepinable Eduardo Castro, clubman como pocos, Manolito García y otros tantos amigos estimados.

Damos a continuación el programa de los cardenenses, que se impone la siguiente decisión: ¡A Cárdenas todos!

SABADO, DIA 15

6 a. m.—Diana por la Banda Municipal. Recorrerá las calles de la ciudad. Voladores y palenques.

8 a. m.—Festejos marítimos en los muelles de Rosell, con la cooperación de las autoridades navales.

Primer evento: Cucaña horizontal. Premio de 5 pesos al primer lugar y 3 pesos al segundo lugar.

Segundo evento: Regatas en tina. Premios: 4 pesos al vencedor.

Tercer evento: Regatas de natación: Categoría abierta, nadando libremente. Distancia: 200 metros. Premio: 5 pesos para el vencedor.

Cuarto evento: Regatas de remos Con botes de dos remos y dos tripulantes; de libre construcción. Distancia a recorrer: 200 metros. Premio: 10 pesos al vencedor.

5 p. m.—Carreras de bicicletas. Categoría abierta y de tipo standard, bajo el auspicio del «Club Ciclista de Cárdenas». Distancia a recorrer: Partiendo de la calle Real y Calzada al Fuerte de Rojas, y regreso al lugar de partida. Premio de 10 pesos al primer lugar; 5 pesos al segundo lugar y 3 pesos al tercer lugar.

6 p. m.—Paseo de carruajes y carrozas engalanadas por la Avenida de Céspedes, con serpentinas y confetis.

9 p. m.—Bailes en las sociedades y salones locales.

DOMINGO, DIA 17

9 a. m.—Llegada a la ciudad del señor Presidente de la República con su comitiva, en cuyo momento será inaugurada oficialmente la nueva ruta Ponce-Cárdenas.

En el Fuerte de Rojas se situarán las autoridades, comisionados y pueblo en general.

10 a. m.—Regatas de remos en opción de la copa «Presidente Barnet».

A la llegada de los ilustres visitantes a Varadero se efectuarán las grandes regatas de remos en canoas de cuatro remos ,tipo shell, de libre construcción, frente a la playa Norte. Distancia, mil metros. Premio: copa «Barnet».

Se engalanará todo el trayecto de la Avenida de Céspedes y de la calle Calzada, por donde pasará el señor Presidente de la República y su séquito en viaje a Varadero.

Al terminarse las regatas de remos, se les ofrecerá a todos los acompañantes del señor Presidente de la República un cocktail de honor en la casa-club del Náutico de Varadero.

1 p. m.—Gran almuerzo en un hotel de esta ciudad, que ofrece la Sociedad de Cárdenas, a los distinguidos visitantes. En este acto el Honorable señor Presidente de la República hará entrega al ingeniero José Manuel Vizcaíno, en nombre de la ciudad de un pergamino, como reconocimiento a su espíritu constructivo, a sus esfuerzos en esta obra y su labor de saneamiento y reconstrucción de Cárdenas, en los aciagos días que siguieron al ciclón de septiembre del año 1933.

4 p. m.—Gran carrera de automóviles: Categoría A) automóviles que no tengan más de cien caballos de fuerza. Premio de 50 pesos al vencedor. Categoría B) automóviles que tengan más de cien caballos de fuerza. Premio al vencedor de 50 pesos. Recorrido: Desde el pueblo de Coliseo hasta la entrada de la ciudad de Cárdenas.

Nota.—Comisionado para este evento el señor Enrique Barroso.

5 p. m.—Despedida a la comitiva Presidencial.

Reglamentación acordada para las carreras de automóviles que se efectuarán el día 17 de los corrientes de Coliseo a Cárdenas, para seguridad de los competidores y peatones

1.—El tráfico será completamente cerrado en la ruta de las carreras sin distinción de ninguna clase.

2.—La Cuban Telephone Co, instalará una línea directa entre las dos metas que facilitará la obtención de los tiempos y a la vez las noticias sobre la marcha de cada competidor.

3.—Habrá un contingente de 30 porta-banderas, uno cada kilómetro, que formará el Cuerpo de señales para dar a todo lo largo del recorrido las señales oportunas para la seguridad y orden de las carreras.

4.—20 soldados del Ejército y auxiliares civiles, vigilarán la ruta y evitarán que haya en la pista ganado e impedimento de cualquier clase.

5.—La pista ha sido eliminada de polvo.

6.—La pista ha sido puesta ya a disposición de los competidores para hacer las prácticas necesarias.

7.—Han sido hechos todos los preparativos para dar cualquier auxilio de emergencia.

8.—Los carros serán revisados completamente para prohibir que tomen parte en las carreras, cualquier carro que por deficiencia del motor o de sus gomas, no ofrezca seguridad para el «driver» y el resto de los competidores.

9.—Las salidas no serán simultáneas, sino cada tres minutos.

Cualquier otro detalle dirigirse a Enrique Barroso, Comisionado de las Carreras. Cárdenas.

Cárdenas, Mayo 12 de 1936.

La Comisión

GUIA RAPIDA

(Por Gui)

1—Oregón Citizen, Billycoo Bumper Crop.
2—Bad Axe, Sir Néctar, Donna Tutti.
3—Dick Weidel, Edyth M., Toltec.
4—Sitting Pritty, Foreign Lady, Hope Loring.
5—Uma, Meeting Place, Dian.
6—Canobie Lake, Sleive-s Pride, Sun Cloister.
7—Parade On, Canterwood, Jimmy H.
8—MAGIC ARROW, Wandering Gold, Espoir.
9—Camagüey, More Power, Wellshire.

Lo mejor: MAGIC ARROW.

Mejor Parlay: SITTING PRITTY y MAGIC ARROW.

DIVIDIDAS LAS OPINIONES SOBRE EL RESULTADO DE LA QUINTA CARRERA DE HOY

Los partidarios de Meeting Place parecen seguros del triunfo y se apoyan en el magnífico tiempo que hizo este ejemplar el jueves último. Dian tiene muchos leales y puede triunfar

Las opiniones están divididas respecto al ganador de la quinta carrera a cinco y medio furlongs, número principal y de alta emoción del programa que se prosentará esta tarde en Oriental Park.

Los partidarios de Meeting Place, señalan hacia el tiempo cronometrado por el hijo de Tryste el jueves. Dicen que el caballo no tuvo que esforzarse en ningún momento del viaje y que hizo ese tiempo soberbio. Que si corre igual a como lo hizo aquel día ni Dian siquiera podrá vencerlo.

Los partidarios del Dian creen que este es superior a Meeting Place y que cuando le corra al lado al ejemplar del Aevos Stable, no podrá éste repetir su hazaña del jueves último.

EL TERCERO EN DISCORDIA

Pero no son pocos los que creen que tanto Meeting Place, como Dian tendrán que echar el resto en los primeros furlongs para mantenerse cerca y que de ese combate sensacional saldrá Uma beneficiada. No son pocos los que estiman que la yegua del amigo Juan Santos Pino tiene tanta clase como los anteriores y que cuenta con velocidad suficiente para mantenerse a corta distancia de los punteros y vencerlos al final. Afirman que su última detrás de Quidam fué bastante buena, demostrativa de una mejoría en próxima salida.

Están ahí los argumentos de los que prefieren a estos tres animales. Miren ustedes cuales son los que prefieren y elijan de acuerdo a uno de los distintos contendientes de esa sobresaliente justa.

DOS CON GRAN CHANCE

Sleive-s Pride y Sun Cloister tienen muy parecidas posibilidades de victoria en la sexta carrera. Llevan igual número de libras, pero la posición del primero es muy favorable en cinco furlongs. por que partiendo junto al riel interior un caballo rápido como el pur sang de los Alvarez, podrá ganarle terreno a sus rivales, especialmente al que se encuentre en el extremo de la gatera, como estará Sun Cloister.

Sin embargo, no hay que olvidar que este finalizó a una nariz de Donate en su anterior haciendo 1:00-4/5 el ganador, lo cual da al hijo de Sun Cloister una tremenda posibilidad de victoria. Un duelo terrible, con seguridad, una carrera aparentemente de dos caballos, pues no creemos que Little Turtle, Canobie Lake o los otros inscriptos, puedan derrotar a los que deben salir de favoritos.

LAS JUSTAS LARGAS

La competencia será ardua e interesante en el octavo turno del día, a milla y sesenta yardas. Boy Crazy es elegible con gran chance de entrar en la carrera. Si logra Durand que su yegua entre en la «jugada» habrá que contar con ésta que se encuentra en excelente forma. Por otra parte, una mejoría de Magic Arrow, convertirá al ejemplar del Teniente Santos Rivero en un aspirante fuerte al triunfo. mientras Wandering Gold con 107 libras y Espoir con 109 pueden presentar una honda batalla.

La última nos gusta por Cynara. Sus dos últimas son magníficas y parece haber llegado a su mejor forma desde que regresó a Cuba. Hay que derrotar a la hija de Mad Hatter de todos modos. Royal Guinea será contrincante si entra en la carrera. More Power hizo muy buen esfuerzo en su última y no debe estar menos de tercero. Con un descuido cualquiera de los anteriores, Camagüey dará la sorpresa.

Un excelente programa el de esta tarde que atraerá muchos fanáticos al cómodo y siempre fresco hipódromo de Marianao.

PROBABLES PITCHERS PARA ESTA TARDE

NEW YORK, mayo 15. (AP.)—Los probables pitchers para los juegos que se celebrarán hoy, sábado, son:

LIGA NACIONAL

Chicago en Filadelfia: Henshaw vs. Walter.

San Luis en Boston: Paul Dean vs. Osborne.

Pittsburgh en Brooklyn: Cy Blanton vs. Lefty Clark.

Cincinnati en New York: Stine vs. Smith.

LIGA AMERICANA

New York en Chicago: Vernon Gómez vs. Teddy Lyons.

Washington en San Luis: Deshong vs. Thomas o Caldwell.

Filadelfia en Detroit: Turbeville o Kelley vs. Vic Sorrell.

Boston en Cleveland: Wesley Ferrell vs. Mel Harder.

Inauguraron ayer el squash tennis en el Yacht Club

Se efectuaron diez juegos pasando Battle, Tolon, Seiglie y Portela a los cuartos finales

Con la presencia de casi toda la «fiñería» del Habana Yacht Club, quedó ayer inaugurado el Campeonato Interno de Squash-Tennis para Hijos de socios, celebrándose diez juegos, muchos de los cuales resultaron muy reñidos, aunque en la mayoría de los mismos, el partido se fué de un solo lado desde sus comienzos.

El primer partido entre el «Mulo» Cuadra y Valverde, fué uno de los más cómicos, ya que el «Mulo» no pudo «calentarse» hasta la mitad del segundo partido, quedándose en 4 tantos en el primero y en 9 el segundo.

«Bicho» Galbán resultó demasiado fuerte para el «Shirley» Mendoza, y nos hace pensar que el Comité de Regatas debe convocar para otro campeonato entre aquellos que han sido eliminados en el primer round, pues muchos de ellos necesitan un aliciente para transformarse en Campeones.

De la Cámara y el nadador Longa sustuvieron un gran duelo, pero el juego loco de Longa, y los time-outs de «Tony» decidieron los tres partidos a favor del primero con anotación de 15.13, 14.15 y 15.10.

Al no presentarse los hermanos Echarte, Julio Arellano (Tarzan) y R. Andino pasearon la cancha, pero más tarde Arellano se enfrentó con Raúl Portela quien lo dejó en 4 y 10 para 15. Mencía prefirió perder su juego default a favor de Seigle, antes de perjudicarse en el tennis, siendo eliminado.

El partido entre Battle y Macía se decidió a favor del primero, pues en el primero «Guillo» no veía la bola y en el segundo, estando la anotación 13x14 a favor de él, sirvió un doble y con ello se esfumaron sus esperanzas.

Aunque algunos partidos estaban señalados para hoy, sábado, los hijos de socios no quieren jugar el domingo por tener desafío de base ball con los muchachos del Habana Biltmore y se celebraron dos partidos de los de hoy. En el primero, Mayito Portela dejó al «Bicho» en 10 tantos en los dos partidos y en el segundo Eddie Tolón eliminó a De la Cámara con anotación de 15.3, 15.4.

Los juegos señalados para hoy sábado son los siguientes:
4.00 p.m.

P. Mena vs. R. Portela.
R. Seigle vs. M. Portela.
E. Tolón, vs. C. Sena.
J. Battle vs. G. Portela.

Celebrándose el próximo martes a las 5.00 de la tarde los semi-finales.

Joe Di Maggio

Esta estrella de los Yankees no necesita de mucha presentación... Es Di Maggio, el gran recluta, y con eso decimos lo suficiente, pues el muchacho constituye la última nota de importancia del Big Show.

FACIL VICTORIA DE PEDRO MONTAÑEZ

NEW YORK, mayo 15. (AP).—Pedro Montanez, peso ligero de Puerto Rico, se ha colocado a muy poca distancia de una pelea con Tony Canzoneri por la faja al derrotar decisivamente a Leonard del Genio el orgullo del Harlem, en un match fácil que se celebró en el ring del Madison Square Garden.

Montanez pesó 133 libras y del Genio 135 y media.

La Prensa Asociada le dió a Montanez siete rounds.

M.E.C.D. 2016

INICIARA MANANA EL MIRAMAR YACHT CLUB SU TEMPORADA VERANIEGA

SE INAUGURARA ESTA TARDE EL CAMPEONATO DE VERANO DE LA LIGA SOCIAL DE AMATEURS

SportS DIARIO DE LA MARINA SportS
AÑO CIV — LA HABANA, SABADO, 16 DE MAYO DE 1936 — PAGINA QUINCE

A toda pompa se inaugurará esta tarde el campeonato de base ball de la Liga Social

Dos magníficos encuentros serán ofrecidos a los fanáticos en el Gran Stadium de la cervecería La Tropical. Habrá gran fiesta de apertura. Y muchísima animación

Después de intensa preparación, en la que el secretario del circuito, signiri Coyula ha tomado parte activa la Liga Social de Amateurs iniciará hoy, sábado, su campaña anual de baseball, en la cual todos los críticos esperan un campeonato tan equilibrado y reñido como el que está ofreciendo la Liga Nacional, iniciado con toda pompa el domingo último.

Para esta tarde, día inaugural en el que habrá paseíto hasta el centerfield, mucha música, lanzamiento de la primera pelota por el presidente de la República, etc., etc., la Liga ha preparado un excelente programa, incluyendo los siguientes games en el Stadium La Tropical:

2.00: Acción Republicana vs. Deportivo Hacienda.

4.00: Escuela de Comercio vs. ADC.

Mañana por la tarde se jugará en los terrenos de Artemisa, ofreciéndose un buen encuentro a base de Luz Caballero y Havana lectric.

Los probables lineups del día inaugural son:

En Artemisa, a las 3 de la tarde del domingo, quedará inaugurado oficialmente el Campeonato, con magníficas ceremonias y el juego «Luz Caballero» y «Havana Electric». He aquí los line ups inaugurales:

«SOCIEDAD DEPORTIVA ACCION REPUBLICANA»
S. Cervantes, LF.
L. Pazos, 3b.
G. Guierra, RF.
N. Corbo, CF.
R. Mirabal, 2b.
A. Padrón, 1b.
J. Mesa, SS.
J. M. Díaz, C.
E. Bofill, P.
M. Morera, P.
O. Cabrera, P
Monteagudo, P

«ESCUELA DE COMERCIO»
A. Delgado, CF.
J. Guerrera, LF.
M. Docal, 1b.
R. Vega, 3b.
M. González, C.
R. Morales, RF.
J. Ramírez, 2b.
C. González, SS.
J. Valdés, P
O.Ruiz, P y 1b.
E. Cañal, P.
J. Díaz P.

«LUZ CABALLERO»
I. A. Valdés, 2b.
R. Núñez, CF.
G. Cordero, SS.
I. Rodríguez, 3b.
R. Collazo, P.
M. Martínez, C.
S. Martínez, 2b.
P. Navarrete, RF.
P. López, LF
W. Benítez, P.
M. Costa, P.
J. Rdguez., P

«CLUB. DEP. DE HACIENDA»
L. Tabío, CF.
J. Rivero, 3b.
M. Costales, 2b
J. Ballesté, RF.
A. González, SS.
F. Quintela, LF.
A. Díaz, 2b.
J. Fernández, C.
O. Jordán, P.
M. García, P.
A. Gutiérrez, P.
F. Clavel, P.

«A. D. C.»
J. Pérez, C.F.
J. López, R.F.
R. Cobo, L.F.
J. Parada, 3b.
E. Gallardo, SS.
J. M. Estévez, 1b.
R. Ruiz, 2b.
J. Herrera, C.
J. Mendizábal, P.
R. Alvarez, P.
P. Zamacona, P.

«HAVANA ELECTRIC»
A. González, 2b
J. Bercedo, 2b.
M. Avoy, CF.
L. Marrero, C.
M. Michedena, RF.
J. de la Cduz, 3b.
F. Soler, 1b.
R. Bringas, SS.
P. Ruiz, P.
J. Llusá, P.
R. Macías, P.
J. Febles, P.

Gran fiesta en Miramar Yacht Club, mañana

Mayo 17: Inauguración de la temporada. Programa:

9.00 a. m.—Regatas de yolas para niños.
9.30 „ —Exhibición de Tennis por los señores Morales y Benet (dos sets).
10.00 „ —Presentación del team femenino de esgrima del "Miramar Yacht Club".
11.00 „ —1o. Carreras en tres pies.
—2o. Carreras en saco.
—3o. Carreras de obstáculos.
—4o. Regata en barril.
—5o. Cucaña ensebada.
11.30 „ —Regatas de embarcaciones de motor de todo tipo (con handicap y de suerte).
1.00 p. m.—Almuerzo bailable. Orquesta "Havana-Casino".

LOS SEIS DE LA FAMA

	J.	V.	C.	H.	Ave.
Terry, Gigantes	18	50	10	24	.480
Sullivan, Indians	15	46	6	21	.457
Brubaker, Piratas	14	53	9	23	.434
Di Maggio, Yan.	11	50	11	21	.420
Medwick, Cards.	24	102	13	41	.402
Bonura, W. Sox	17	65	13	26	.400

Buenos players participarán en el campeonato organizado este año por la Liga Social

Todos los clubs están reforzados y prometen brindar un Campeonato interesante. La Liga tiene interés en sacar un campeón fuerte para enfrentarlo después con el de la Liga Nacional

Buenos jugadores, tan eficientes y experimentados como los de la Liga Nacional de Amateurs, intervendrán este año en el campeonato de baseball de la Liga Social, cuyos primeros encuentros se ofrecerán esta tarde en el Gran Stadium de la Cervecería «La Tropical».

La lista completa de los players, que damos a continuación, dará una idea bastante exacta a los fanáticos de la pelota que puede jugarse este año en ese circuito.

Los jugadores elegibles por los clubs que participarán en el Campeonato de Base-ball de la Liga Social de Amateurs.

Soc. Dep. «Acción Republicana»:
Catchers: J. M. Díaz y M. Perdomo.
Pitchers: E. Bofill; M. Morera; O Cabrera; R. Monteagudo y M. Alfonso.
Infielders: A. Padrón; R. Mirabal; L. Pazos; E. Peña; J. Mesa; J. Estrada; A. Villaverde.
Outfielders: S. Cervantes; N. Corbo; G. Guerra; E. Hernández; P. Fernández.
Manager: Juan Aranguren.

Club «Deportivo de Hacienda»:
Catchers: J. Fernández; M. Roque y F. Quintela.
Pitchers: M. García; O. Jordán; A. Gutiérrez; F. Clavel; G. Guerra; R. D-Scott.
Infielders: M. Costales; G. Dávila; A. Díaz; J. Pernas; J. Rivero; A. González; R. Castillo.
Outfielders: F. Quintela; L. Tabío, J. Ballesté; M. Lujardo.
Utilities: J. Comellas; A Calvo; F. Clavel; J. Vázquez; S. Pérez Balula.
Manager: José Acosta (Acostica).

Club «A. D. C.»:
Catchers: J. Parada y J. Herrera; A. Cobas.
Pitchers: J. Mendizábal; R. Alvarez; P. Zamacona; G. Ledo; B. González.
Infielders: J. M. Estévez; C. Argimón; R. Ruiz; E. Gallardo; B. González.
Outfielders: R. Cobo; J. Pérez; J. López; S. Fernández; D. Serrano; A. Fernández.
Utilities: M. González.
Manager: Tino Argimón.

«Escuela de Comercio»:
Catchers: M. González y J. Fernández.
Pitchers: J. Valdés; O. Ruiz; E. Cañal; J. Díaz; J. Guerrero; D. Regalado.
Infielders: M. Docal; O. Ruiz; J. Ramírez; R. Morales; R. Vega; C. González.
Outfielders: J. Guerrero; R. Delgado; R. Morales; J. Acosta.
Manager: R. Mirabal.

«Havana Electric Club»:
Catchers: L. Marrero; J. Coro y M. Notario.
Pitchers: P. Ruiz; J. Llusá; R. Macías; R. García; J. Febles; J. Alvarez.
Infielders: F. Soler; E. Hernández; J. Bercedo; J. de la Cruz; M. Michelena; R. Bringas; R. Sánchez.
Outfielders: A. González; M. Avoy; M. Michelena; R. Hernández; J. Febles.
Manager: Raúl Chacón.

«Luz Caballero»:
Catchers: Martínez y C. López.
Pitchers: M. Costa; W. Benítez; A. Castillo; R. Collazo.
Infieldes: S. Martínez; J. A. Valdés; I. Rodríguez; G. Cordero; R. Núñez.
Outfielders: P. López; R. Sánchez; R. Núñez; R. Collazo.

Leroy Parmelee no pudo hacer nada al Boston

Y los Cardenales perdieron otra vez frente a la novena de las Abejas de McKechnnie

BOSTON, mayo 15. (AP)—El Boston Nacional le propinó hoy a Leroy Parmelee una inesperada paliza, y, el resultado de los acontecimientos fué que el San Luis Cardenales perdió con score de 7 por 5. El ex-pitcher de los Gigantes permitió diez hits y fué víctima de seis de las siete carreras anotadas.

Tony Cuccinello y Rupert Thompson, que jugó hoy por Wally Berger, que está enfermo, encabezaron el ataque sobre Parmelee. Cada uno disparó tres hits y no fué hasta que Ed Heusser se encargó del box que fueron detenidos.

Jim Chaplin pitcheó por Boston y mantuvo al team dominado hasta el octavo en que se debilitó y tuvo que ceder su puesto al veterano Bob Smith.

En el segundo inning del game, Johnny Mize, joven recluta, disparó su cuarto home run de la temporada, enviando la bola a larga distancia.

El score:

SAN LUIS

	V.	C.	H.	O.	A.	E.
T. Moore, c f	5	0	0	4	0	1
S. Martin, 2b	4	1	2	2	1	0
J. Martin, rf	5	1	2	2	1	0
Medwick, lf	4	1	2	2	1	0
Mize, lf	4	1	1	5	1	0
Davis, c	4	1	2	4	1	0
Shuble, xx	0	0	0	0	0	0
Ogrodowski, c	0	0	0	1	0	0
Gelbert, 3b	4	0	0	0	3	0
Durocher, ss	4	0	2	2	3	0
Parmelee, p	0	0	0	0	1	0
Heusser p	0	0	0	0	1	0
Collins, x	1	0	0	0	0	0
Rlba, p	0	0	0	0	1	0
Frisch xxx	1	0	0	0	0	0
Totales	38	5	11	24	13	1

x bateó por Heusser en el 7o.
xx corrió por Davis, en el 8o.
xxx bateó por Ryba en el 9o.

BOSTON

	V.	C.	H.	O.	A.	E.
Urbanski, ss	5	0	2	4	2	0
E. Moore, rf	5	1	1	3	0	0
Jordan, 1b	4	2	1	10	0	0
Cuccinello, 2b	4	2	3	0	3	0
Thompson, cf	4	1	3	3	0	6
Lee, lf	4	0	1	3	3	0
Coscarart, 3b	4	1	2	0	1	0
López, c	2	0	0	4	0	0
Chaplin, p	3	0	0	0	4	0
Smith, p	1	0	1	0	0	0
Totales	36	7	14	27	10	0

Anotación por entradas:
San Luis .010 001 120—5
Boston .021 030 01x—7

Empujadores: Davis 2, Medwick, Mize, Durocher, Coscarart 2, Thompson 2, Cuccinello, Lee, Smith. Dobles: Medwick, Davis, Smith. Home runs: Mize. Sacrifice: López. Double plays: J. Martin, a David. Quedados en bases: San Luis 7, Boston 7; Bases por bolas; Parmelee 1, Smith 1, Stripe outs: Parmelee 1, Heusser 1, Ryba 1, Chaplin 1, Smith 2, Hits a Parmelle 10 en 4¼ ing, Heusser 2 en 1.2/3, Rlba 2 en 2, Chaplin 11 en 7.1/3, Smith o en 1,2/3. Wild: Parmelee, Ganó: Chaplin. Perdió: Parmelee. Umpires: Klem, Sears y Ballafant. Tiempo: 2.0[illegible]

ORAL HILDEBRAND DERROTO AL BOSTON, 7 POR 2

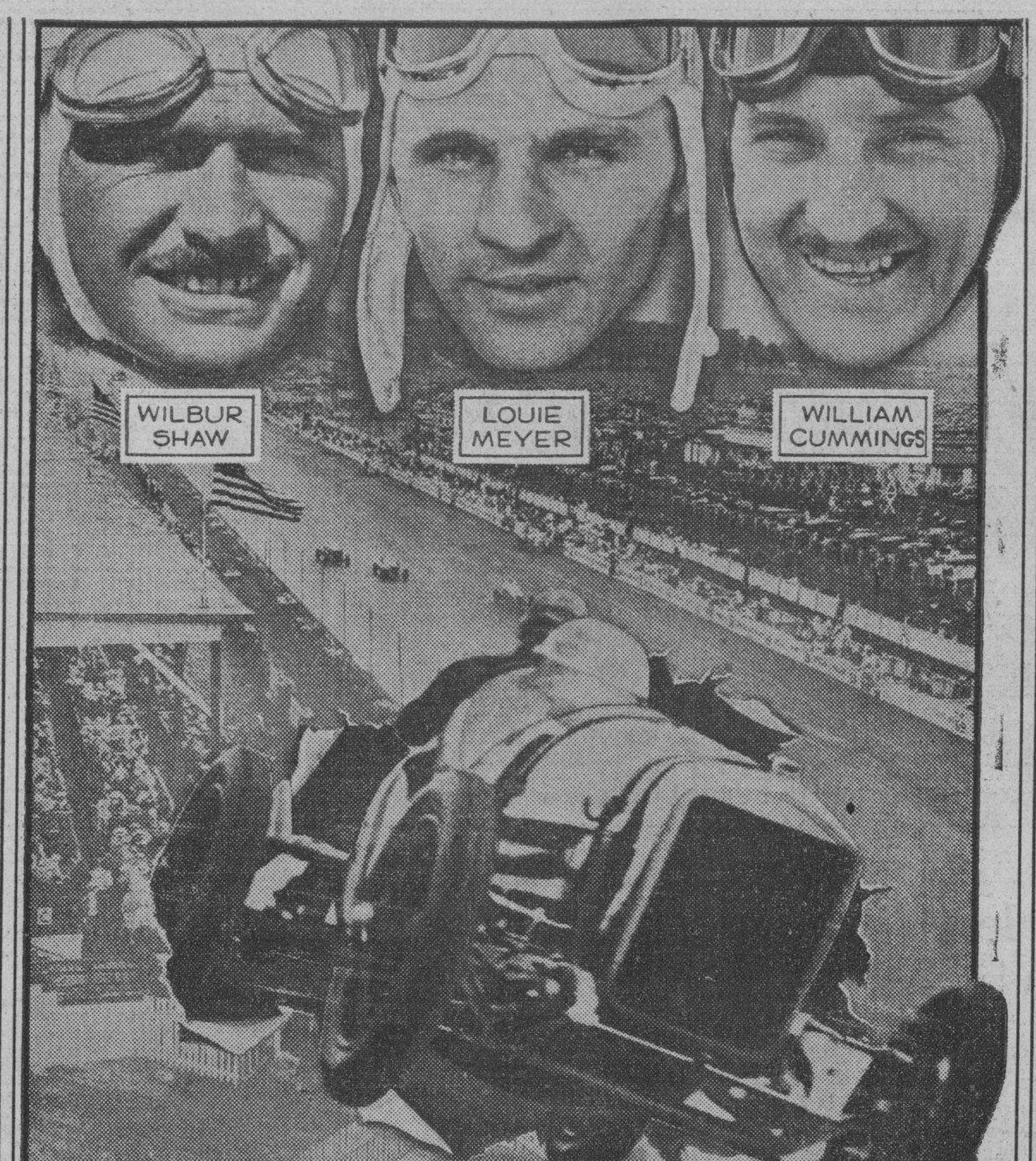

El día 30 se correrá la gran carrera de Indianápolis. Y los principales drivers de los Estados Unidos están preparados para tomar parte en la máxima competen cia de velocidad. En años anteriores el triunfo ha correspondido a «outsiders», pero, este año se hacen cálculos grandes a base de los ídolos.

Johnny Marcum no pudo hacer nada frente a los bateadores del famoso Steve O-Neill

CLEVELAND, mayo 15. AP.—Los Indios de Cleveland superaron hoy a los Medias Rojas de Boston, bateándole fácilmente a Johnny Marcum para derrotarlo con score de 7 por 2.

Los locales dispararon 15 hits, incluyendo un home run de Earl Averill y otro de Hal Trosky. El batazo de Trosky fué el séptimo de la temporada.

Hildebrand limitó el ataque de los Red Sox a seis hits.

El score:

BOSTON

	V.	C.	H.	O.	A.	E.
Cooke, rf	2	0	1	6	0	0
Cramer, cf.	5	0	1	1	1	0
Manush, lf.	3	0	0	1	0	1
Foxx, lf.	4	0	1	5	1	0
McNair, ss.	4	0	0	2	0	0
R. Ferrell, c.	2	0	0	6	0	0
Werber, 3b.	4	1	2	1	0	0
Meillo, 2b.	2	0	0	1	1	0
W. Ferrell, x.	1	0	0	0	0	0
Khoner, 2b.	1	1	1	0	0	0
Marcum, p.	1	0	0	0	0	0
Wilson, p.	2	0	0	1	3	0
Almada, xx.	1	0	0	0	0	0
Totales	32	2	6	24	6	1

x Bateó por Melillo en el 6o.
x Bateó por Wilson en el 9o.

CLEVELAND

	V.	C.	H.	O.	A.	E.
Knickerbocker, ss.	5	0	2	3	2	0
Gleeson, rf.	5	1	1	3	0	0
Hale, 3b.	4	1	2	1	3	0
Averill, cf.	4	1	2	2	0	0
Trosky, 1b.	4	2	3	8	0	0
Vosmick, lf.	4	0	0	3	0	0
Hughes, 2b.	4	1	1	2	2	0
Sullivan, c.	4	1	3	5	1	0
Hildebrand, p.	2	0	1	0	1	0
Totales	36	7	15	27	9	0

ANOTACION POR ENTRADAS
Boston 001 000 001—2
Cleveland 032 000 11x—7

SUMARIO

Empujadores: Sullivan 2, Trosky 2, Averill 2, Knickerbocker, Melillo, Almada. Two base hits: Hughes, Hale, Kroner. Three base hits: Werber. Home runs: Averrll, TTrosky. Bases robadas: Hale. Sacrifices: Hildebrand, Hale. Quedados en bases: Boston 9; Cleveland 8. Bases por bolas: Hildebrand 6; Wilson 1. Strickeuots: Hildebrand 5, Marcum 2, Wilson 2. Hits: Marcum, 7 en 2 y un tercio innings; Wilson, 8 en 5 y dos tercios innings. Passed balls: Sullivan. Pierde Marcum. Umpires: Dineen, Hubbard y Geisel. Tiempo: 2 horas y 14 minutos.

Van Mnugo fué víctima ayer de los Piratas, 6x2

El pitcher de los Dodgers tuvo que ceder el box ante el ataque de los Bucs.

BROOKLYN, mayo 15. (AP)— Los Piratas de Pittsburgh derrotaron hoy a los Dodgers de Brooklyn con score de 6 por 2, propinando a Van Mungo, el pitcher estrella de los Dodgers, su sexta derrota de la temporada.

Mungo, que comenzó el juego, duró siete inning, en los cuales los Piratas anotaron todas sus carreras.

Jim Weaver, pitcheó todo el game por el Pitts.

El score:

PITTSBURGH

	V.	C.	H.	O.	A.	E.
Jensen, lf	3	1	0	3	0	0
L. Waner, cf	4	1	2	0	0	0
P. Waner, rf	5	0	2	2	0	0
Vaughan, ss	4	1	1	3	5	0
Suhr, 1b	2	2	0	15	0	0
Brubaker, 3b	4	1	3	0	2	0
Young, 2b	4	0	1	1	5	0
Padden, c	4	0	0	3	0	0
Weaver, p	3	0	0	0	3	0
Totales	33	6	9	27	15	0

BROOKLYN

	V.	C.	H.	O.	A.	E.
Frey, 2b	4	1	1	2	1	1
Cooney, cf	1	0	0	2	1	0
Bordagaray, c	0	0	0	0	0	0
Bucher, rf	4	0	1	0	0	0
Lindstrom, lf	4	0	0	1	1	0
Hassett, 1b	4	0	1	10	2	0
Stripp, 3b	4	0	0	3	4	0
Gerakhty, ss	3	0	0	1	4	0
Berres, c	2	0	1	5	1	0
Phelps, c	1	0	0	1	0	0
Mungo, p	2	0	0	1	1	0
Leonard, p	0	0	0	0	2	0
Gautreaux, x	0	1	0	0	0	0
Eckhardt, xx	1	0	0	0	0	0
Jeffcoat, p	0	0	0	1	0	0
Totales	30	2	4	27	17	1

x bateó por Leonard en le 8o.
xx bateó por Cooney en el 8o.

Anotación por entradas:
Pittsburgh .101 010 300—6
Brooklyn .000 000 020—2

Empujadores: Waner, Young 3, Bruabker, Vaughan, Frey 2. Dobles: L. Warner, Young, Home run: Frey. Double plays: Young a Vaughan a Suhr; Stripp a Rrey a Hassett. Quedado en bases: Pittsburgh 8, Brroklyn 4. Bases por bolas: Weaver 3, Mungo 7, Jeffcoat 1, Strike outs: Weaver 2, Mungo 5, Jeffcoat 1. Hits a Mungo 9 en 1 ing; Leonard 0 en 1, Jeffcoat o en 1. Perdió: Mungo. Umpires: Goetz, Reardon y Barr. Tiempo: 1.55 .

WALKUP ENVIADO AL «SAN ANTONIO»

SAN LUIS, mayo 15. (AP).—Elton Walkup, pitcher de los Browns de San Luis, ha sido enviado al club de San Antonio, Texas, de la Liga de Tejas, bao opción.

LIGA INTERNACIONAL

		C.	H.	E.
Baltimore	100 002 000 02—5	6	2
Albany	100 020 000 01—4	11	6

Baterías: Blake y Florence, Spencer; Benton y Savino.

		C.	H.	E.
Buffalo	000 111 100—4	10	1
Rochester	001 000 010—2	9	1

Baterías: Kline y Crouse Munns, Doyle y Poland.

El nuevo Stadium de base ball del Cubaneleco habrá de gustar a todos los fans.

Se ha hecho una magnífica construcción y el campo de juego está listo para ser testigo de hermosos encuentros. Regla vs. Cubaneleco y Vedado vs. Atlético en el programa inicial

(Por DOMINO)

¡Estamos en vísperas del gran acontecimiento!.. Mañana a la una y media de la tarde será inaugurado el nuevo Stadium de Base-ball del Club Cubaneleco, y esto significa que en el vecino pueblo de Regla habrá abundante animación... Los muchachos de la Compañía de Electricidad han realizado los mejores esfuerzos, y hoy podemos asegurar que mañana ha de verse algo notable en el nuevo field... El Stadium fué entregado ayer a sus propietarios por la firma de «Herr Mike y Quintana», y los eléctricos están satisfechos de la obra... El alemán es discutido como líder en los deportes, pero cuando se trata de obras de ingeniería, no cabe duda que es un espada, y en este aspecto hay que quitarse el sombrero ante él... En este caso, nosotros no podemos por menos que felicitarle... «Al César, lo que es del César», y Herr Mike ha hecho un bonito trabajo en la construcción del Cubaneleco Park... Había que ver lo que era aquello, y lo que es hoy... Los fanáticos quedarán encantados cuando lo visiten mañana.

El Stadium es amplio, el terreno inmejorable y las graderías son las mejores que hay actualmente en la Liga Nacional... Tienen capacidad para 2.00 personas, y hay palcos cercanos al field... La prensa ha sido admirablemente bien situada, lo mismo que la Liga.. Mr. Frengar y los eléctricos se han esmerado en el asunto y mañana han de disparar una fiesta de apertura de Liga Grande...

(*)

Todos saben que habrá paseíto hasta el centerfield, izamiento de la bandera de los campeones... Lanzamiento de la primera pelota, y música a granel... Los palcos de los clubs contendientes lucirán engalanados, y cada novena tendrá su cuarto de taquillas perfectamente preparado, con duchas de agua caliente y fría, y un empleado especial a su disposición... Ahora cada club podrá decir que se encuentra como en Yankee Stadium.. Los matches combinados también invitan al paseíto hasta Regla... En el primer turno jugarán Regla y Cubaneleco, y, después tendremos al Vedado en acción con el Atlético.. Los dos matches serán calienticos, como cualquier fanático podrá apreciar...

El Regla y el Cubaneleco están como perro y gato con motivo del lío de los terrenos, y mañana tratarán de batirse entre sí... Y la rivalidad del Atlético con el Vedado es cosa de historia... Y este año se ha hecho más intensa debido a que el Vedado ha considerado muy pobremente al team de pelota del C.A.C...

(*)

En el Vedado Tennis se dará otro doble header de interés... Y en ambos debe jugarse buena pelota... El Hershey trabajará con el Fortuna en el primer turno, y el Teléfonos se verá con el Yara, después... Entre el Hershey y el Fortuna, se ha formado también este año una rivalidad intensa debido a lasunto del pitcher Agapito Mayor, y el Yara está empeñado en demostrar que a pesar de no estar considerado, será contendiente en todos los momentos... La pelea entre los teams es pareja, por eso debe esperarse una lucha de enorme interés.

Las probables baterías de estos games, son:

POR EL REGLA: Monje, pitcher; Reguera, catcher.
POR EL CUBANELECO: Domínguez, pitcher; López, catcher.
POR EL VEDADO: Decall, pitcher; Fleites, catcher.
POR EL ATLETICO: García, pitcher; Díaz, catcher.

EN EL VEDADO PARK

POR EL FORTUNA: Tamayo Saco, pitcher; Ballesté, catcher.
POR EL HERSHEY: Domenech, pitcher; López, catcher.
POR EL YARA: Aguirre, pitcher; Padrón, catcher.
POR EL TELEFONOS: Picazo, pitcher; Reyes, catcher.

Bernardino Rodríguez y Maestri trabajarán en el Vedado, y Tatica Campos y F. Hernández, en Cubaneleco Park.

LIBERTAN A GEO WATKINS, OUTFIELDER

FILADELFIA, mayo 15. (AP). — Los Phillies dejaron hoy en libertad al outfielder George Watkins, después de haber recibido waivers de todos los clubs e la Liga.

Watkins vino a los Phillies en el cambio que envió a Dick Bartell a los Gigantes.

Viniendo de atrás ganan los Atléticos

Con un rally de 3 carreras superaron a los Tigres de Detriot con socre de 6 por 5

DETROIT, mayo 15. AP.—Los Atléticos de Filadelfia vinieron de atrás para derrotar esta tarde al Detroit con un score de 6 por 5.

Después de verse contenidos por el pitcher Tommy Bridges, los Atléticos se soltaron en el séptimo inning, y le robaron la decisión con un gran rally de tres carreras, incluyendo dobles de Johnson y Moses.

Vernon Wilshere recibió el crédito de la victoria.

El score:

FILADELFIA

	V.	C.	H.	O.	A.	E
Finney, 1b.	5	0	0	14	1	0
Warstler, 2b.	5	0	1	3	8	0
Moses, cf.	5	1	1	0	0	0
Puccinelli, rf.	2	0	0	2	0	0
Higgins, 3b.	4	1	2	0	1	0
Johnson, lf.	3	2	2	3	0	0
Newsome, ss.	3	1	1	4	6	0
Hayes, c.	2	0	0	1	1	0
Milho, c.	1	1	1	0	0	0
Berry, c.	0	0	0	0	0	0
Wilshere, p.	1	0	0	0	1	1
Dean, xx.	1	0	1	0	0	0
Dietrich, p.	1	0	0	0	1	0
Totales	33	6	9	27	19	1

x Bateó por Hayes en el 7o.
xx Bateó por Wilshere en el 7o.

DETROIT

	V.	C.	H.	O.	A.	E
Foxx, rf.	4	1	0	1	0	0
Cochrane, c.	5	1	2	2	1	0
Gehringer, 2b.	4	1	2	3	4	0
Goslin, lf.	3	1	2	4	0	0
Walker, cf.	3	1	0	4	1	0
Burns, 1b.	4	0	2	6	1	0
Owen, 3b.	3	0	0	3	2	0
Rogell, ss.	4	0	1	3	2	0
Bridges, z	3	0	1	1	0	0
Lawson, p.	0	0	0	0	0	0
White, z.	1	0	1	0	0	0
Kimsey, p.	0	0	0	0	0	0
Totales	34	5	11	27	11	0

z Bateó por Lawson en el 8.

ANOTACION POR ENTRADAS
Filadelfia 021 000 300—6
Detroit 200 030 000—5

SUMARIO

Empujadores: Johnson 2, Dean 2 Warstler, Moses, Cochrane, Goslin Rogell. Two base hihts: Cochrane, Gehringer, Johnson, Dean. Home runs: Johnson y Moses. Sacrifices: Walker 2. Double plays: Cochrane a Gehringer; Newsome a Warstler a Finney; Finney a Newsome a Finney; Gehringer a Rogell a Burns; Dietrich a Newsome a Finney. Quedados en bases: Filadelfia 6; Detroit 11. Bases por bolas Bridges 3, Lawson 3, Wilshere 6, Dietrich 1. Strickeuots: Bridges 2, Wilshere 1. Hits: Bridges, 7 en 6 innings; Lawson, 1 en 2; Kimsey, 1 en 1; Wilshere, 8 en 6; Dietrich, 3 en 3. Gana: Wilshere. Pierde: Bridges. Umpires: Moriarty, Basil y Kolls Tiempo: 2 horas y 18 minutos.

ASOCIACION AMERICANA

		C.	H.	E.
Kansas City	000 000 000—9	7	0
Milwaukee	010 000 00x—1	7	3

Baterías: Shores y Madjeski; Pressnell y Smith.

		C.	H.	E.
St. Paul	012 000 000—3	11	0
Minneapolis	020 220 12x—9	10	0

Baterías: Weinert y Fenner; Tauscher y George.

Dicta también la Liga Social disposiciones para mantener el orden de players en la season

El Circuito Social marca severas penas para los atletas que no cumplan las órdenes de los umpires durante el Campeonato. Los players no podrán encontrarse en las graderías

La Liga Social de Amateurs, lo mismo que la Nacional, ha dictado disposiciones interesantes para mantener el orden durante todos los juegos de su campeonato Los dos circuitos, puestos de acuerdo, quieren regular bien el base ball amateur este año, procurando que los players guarden la forma debida en los games y se mantengan siempre dentro de las reglas de disciplinas.

Estas importantes disposiciones sociales, parecidas a las dictadas la semana pasada por Enrique Nogueira, presidente de la Liga Nacional, dicen:

Ningún jugador podrá permanecer de uniforme, en las glorietas. El que fuese sorprendido en esta forma, será suspendido. Cuando se juegue en terrenos del «Ferroviario», se buscará a los jugadores un lugar aislado en que puedan esperar la celebración del segundo desafío.

—Los umpires tienen instrucciones terminantes de expulsar del juego al jugador que sea sorprendido fumando, así como de dar cuenta de ello a la Comisión de base ball, para el oportuno castigo del atleta

—Los cambios al bat y campo deberán hacerse con toda rapidez, para conseguir abreviar los juegos en lo posible, y que se jueguen los nueve innings reglamentarios.

—No se permitirá en los bancos, a más de los atletas, otras personas que no sean: el delegado, el manager (si no es elegible) el masajista y el carga-bates.

—A la línea de coach no puede acudir ningún hombre que no esté inscripto y porte el uniforme del club. Tampoco podrá coachear ni ayudar a calentar pitchers cualquier jugador que ya hubiese salido del juego. El jugador que estuviere en este caso, desde el primer momento, debe abandonar el terreno de juego.

—Los managers vestidos de paisanos (elegibles o no elegibles) no pueden, en manera alguna, salir del banco de los jugadores, como tampoco un Delegado puede penetrar en el campo de juego.

—Queda prohibido acercarse, durante la celebración de los juegos a atleta alguno, a los palcos de los miembros de la Liga, Cualquier pregunta o aclaración debe ser hecha por conducto del Delegado.

Los umpires tienen las más severas instrucciones en cuanto a la conducta de los jugadores en el terreno.

Ultimos acuerdos de la Comisión de Boxeo y luchas

Entre ellos figura el de que tienen que enviar copia de las propagandas de los bouts

Ultimos acuerdos adoptados por la Comisión Nacional de Boxeo y Luchas, en la sesión celebrada el día 11 de mayo de 1936:

—Autorizar al doctor Facundo R. Prats, jefe del Servicio Médico de esta Comisión y al jefe del Despacho de la misma, señor Francisco Valmaña, para que procedan a firmar un contrato especial con la clínica La Caridad, para la asistencia de los boxeadores que resulten lesionados en los trainings o peleas oficiales, cumpliendo la Resolución de fecha 8 de enero de 1935, dictada por el honorable señor secretario de Gobernación, abonándose la cuota mensual ocn los fondos del Capítulo de Multas, cuyo Capítulo ha sido reforzado en virtud de haber renunciado los señores delegados que forman esta Comisión, a la cantidad que por concepto de gastos de transportes tenía consignada el delegado e la Secretaría de Gobernación.

—Exigir que todo boxeador extranjero que venga contratado para pelear en esta ciudad, presente el carnet que lo identifique debidamente signicándole a los señores Promotores que la Comisión exigirá estrictamente el cumplimiento de este acuerdo.

—Recordar a los señores promotores la obligación en que están de remitir a esta Comisión las gacetillas de propaganda de las peleas de boxeo que pretendan celebrar, con el fin exclusivo de que las mismas queden archivadas con los expedientes respectivos.

Suscribir a la Comisión Nacional de Boxeo y Luchas a la revista deportiva The Ring, designándose al señor José Antonio Losada con el fin de que gestione con quien corresponda, la obtención de una colección completa de la citada revista, desde el año 1930 a esta fecha.

Rogándole su publicación, por tratarse de acuerdos de interés general queda de usted muy atentamente,

Francisco Valmaña y Riera,
Jefe de Despacho.

JONRONEROS

Los players que batearon de home run en los juegos de ayer, fueron:

Mize, Cardenales	1
Camilli, Phillies	1
Allen, Phillies	1
Frey, Dodgers	1
Cavaretta, Cubs	1
Johnson, Atléticos	1
Moses, Atléticos	1
Averill, Indians	1
Trosky, Indians	1
Sewell, White Sox	1
Piet, White Sox	1
Gehrig, Yankees	1
Lazzeri, Yankees	1

LOS LIDERS

Foxx, Red Sox	8
Dickey, Yankees	7
Trosky, Indians	7
Klein, Cubs	5
Ott, Gigantes	5
Camilli, Phillies	5
Gehrig, Yankees	5
Piet, White Sox	5

TOTALES POR LIGA

Liga Americana	123
Liga Nacional	112
Totales	235

Sólo un club ha podido ganar por dos veces el campeonato de base ball de la Liga Social

La Asociación Cubana de Beneficencia ha sido el único club que ha podido reprisar en el Circuito. La Acción Republicana tiene un buen chance de igualar el record este año

Una nueva campaña de baseball inicia esta tarde la Liga Social de Amateurs, que tiene su sede en el Gran Stadium de la Cervecería «La Tropical». Como es lógico pensar una serie de atletas, bien entrenados y listos para la gran prueba, se dispone a iniciar con más entusiasmo que nunca, la lucha por el champion-bat, el champion-pitching y el campeonato del circuito.

El único club que ha podido ganar dos campeonatos sociales es el team de la Asociación Cubana de Beneficencia, que se debió a los desvelos del Dr. Núñez Portuondo.

Para ilustrarles sobre esto, damos a continuación la lista completa de los campeones que ha tenido la Liga Social, en baseball, desde que se fundó al presente ,así como sus campeones de batting y de pitching.

Los detalles, son:

Campeones Seniors de la Liga Social de Amateurs.
1931-32.—Club Shell Mex de Cuba.
1932 .—Paramount B.B.C.
1932-33.—Asociación Cubana de Beneficencia.
1933 .—Havana Electric Club.
1933-34.—Asociación Cubana de Beneficencia.
1934 .—Ass. de Empleados de la Whiz.
1934-35.—A. D. C.
1935 .—Sociedad Deportiva Acción Republicana.

Champions-bats de la Liga:
1931-32.—Vitico Muñoz (MYC).
1932 .—Tomás de la Noval (DL).
1932-33.—Pedro Navarrete (SM).
1933 .—Julio Vázquez (DCA).
1933-34.—Belito Alvarez (ACB).
1934 .—Vitico Muñoz (AEW).
1934-35.—Gregorio Dávila (AEOA).
1935 .—Felino de Cárdenas (ADC).

Orden en que terminaron los Clubs de la Liga en el pasado Campeonato de Verano de 1935:
1.—Sociedad Deportiva Acción Republicana. (Campeón).
2.—Escuela de Comercio.
3.—Havana Electric Club.
4.—Ass. de Empleados O. Aliados.
5.—A. D. C.
6.—Ass. Dep. San Antonio.

Champions-pitchers de la Liga:
1931-32.—Ramón Hernández (CSM).
1932 .—Leo Ruisánchez (MYC).
1932-33.—A. Barberá (ACB).
1933 .—Tomás de la Cruz (HE).
1933-34.—Leo Ruisánchez (ACB).
1934 .—Juan Noa (AEW).
1934-35.—Antonio Mesa (ADC).
1935 .—Joe Valdés (EC).

Comisión de Base-Ball de la Liga:
Presidente: Dr. Rogelio Valdés Jorge.
Secretario: José Torres Ribas.
Tesorero: Alberto Mora Cortés.
Vocales: Dr. García La Barrera; Gustavo Gómez Calvo.
Médico oficial de la Comisión: Dr. José Ignacio Tarafa.

Otra derrota sufrieron ayer los S.L. Browns

Los Senadores tuvieron en Bud Lewis un excelente hitter que bateó a la hora buena

SAN LUIS, mayo 15. AP.—Todos los players del San Luis, con la posible excepción del pitcher Bud Newsom, batearon de hit hoy, y los Senadores se apuntaron una facilísima victoria de 10 por 5.

Newson contribuyó al éxito ponchando a once hombres, mientras tuvo sólo dos innings malos.

Bud Lewis, sensacional novato de los Senadores, está bateando fuertemente, habiendo encabezado hoy el ataque del team.

El score:

WASHINGTON

	V.	C.	H.	O.	A.	E
Powell, cf.	4	1	1	2	0	0
Lewis, 3b.	6	1	4	0	1	0
Travis, ss.	5	1	1	1	3	0
Stone, lf.	5	2	2	0	0	0
Reynolds, rf.	5	1	2	1	0	0
Kress, 2b.	3	1	1	5	5	0
Kuhel, 1b.	5	1	2	7	0	1
Millies, c.	5	2	4	11	0	0
Newson, p	3	0	0	0	0	0
Totales	41	10	17	27	9	1

SAN LUIS

	V.	C.	H.	O.	A.	E.
Larry, ss.	5	0	1	2	5	0
Clift, 3b.	5	0	1	3	2	0
Solters, lf.	4	1	1	2	0	0
Bottomley, 1b.	4	1	1	9	0	0
Bell, rf.	4	1	2	4	0	0
West, cf.	2	1	1	1	0	0
Hemsley, c.	4	1	1	3	0	0
Carey, 2b.	3	0	1	3	6	1
Hietje, p.	0	0	0	0	0	0
Mahaffey, p.	1	0	0	0	1	0
Andrews, p.	0	0	0	0	0	0
Van Atta, p.	0	0	0	0	0	0
Coleman, z.	1	0	0	0	0	0
Bejma, zz.	1	0	0	0	0	0
Pepper, zzz.	1	0	0	0	0	0
Totales	35	5	19	27	14	1

z Bateó por Mahaffey en el 4o.
zz Bateó por Andrews en el 7o.
zzz Bateó por Van Atta en el 9o.

ANOTACION POR ENTRADAS
Washington 500 110 012—10
San Luis 200 300 000— 5

SUMARIO

Empujadores: Travis, Stone, Reynolds 2, Millies 2, Bell 2, Lewis 2, Hemsley, Carey, Coleman, Kress, Powell, Two base hits: Stone, Bell, Kuhel. Sacrifices: Newson 2. Double plays: Lary a Carey a Bottomley 2; Carey a Lary a Bottomley; Lewis a Kress a Kuhel. Quedados en bases: Washington 11; 1San Luis 6. Bases por bolas: Tietje 1; Mahaffey 1, Andrews 2, Van Atta 1, Newson 3. Strikeuots: Mahaffey 1, Van Atta 1, Newson 11. Hits: Tietje, 3 en 0 innings; Mahaffey, 5 en 4; Andrews, 4 en 3; Van Atta, 5 en 2. Pierde: Tietje. Umpires: Summers, Johnston y Owens. Tiempo: 2 horas y 26 minutos.

E.C.D. 2016

IRIGOYEN Y MAGUREGUI CONTRA UN TRIO, HOY, EN EL JAI-ALAI

HAL SCHUMACHER DEJO EN 5 HITS A LOS REDS DEL CINCINNATI, BLANQUEANDOLOS

SPORTS — DIARIO DE LA MARINA — SPORTS

PAGINA DIECISEIS — LA HABANA, SABADO, 16 DE MAYO DE 1936 — AÑO CIV

Amateur Aces

—«Opening day» social.
—Murió Arturito Randin.
—Un box-score que hace historia...

(Por DAN)

Hoy es «Opening day,» para el campeonato de base ball de la Liga Social—la Americana de nuestro base ball amateur— y todo parece indicar que la fiesta de apertura ha de resultar interesante... Los sociales se han esforzado en la organización, y así nadie podrá decir que no han tratado de ofrecer un espectáculo bonito al público.... Como el base ball resulta el rey de los deportes de verano, contando en Cuba con legiones de partidarios, creemos el Stadium de la Tropical que es el home de la Liga Social, se verá hoy colmado de fanáticos... Y los teams realizarán su mejor esfuerzo tratando de brindar un buen «show»... Las novenas sociales tienen players de colorido, de bonita historia en el deporte amateur, y esto es suficiente para garantizar el éxito de la justa... Los que tengan tiempo disponible no deben perder mañana el programa de base ball que se anuncia para el nuevo Stadium del club Cubaneleco... En los dos turnos habrá lucha ardiente, de verdadera rivalidad, y ésto dará enorme colorido a la fiesta inaugural de ese parque.... Incidentalmente, Mr. Frengar, presidente de los eléctricos ha prometido a Nogueira, chairman de la Liga Nacional, una sorpresa agradable en esta fiesta de apertura en sus terrenos, y Nogueira se pregunta intrigado: «¿qué podrá ser?».... A lo mejor, Mr. Frengar, hace caer un auto-giro en el mismo campo de juego!!! . . . .

Por acuerdo de la Liga Nacional —acuerdo ratificado—ningún delegado de club, ni particular, podrá sentarse en el banco de los jugadores durante los matches, lo cual luce muy bien... Lo único malo es que ahora todos esos delegados se inscriben como peloteros y se meten allá de todos modos... Apunten en su libro de curiosidades ésta de mucho interés: el doctor Candela ha prometido vestirse de pelotero el domingo.... Y en la Liga Nacional hay delegados que no saben lo que han hecho el doctor Jorge Armando Ruz y Moisés Pérez, por el base ball amateur!!!.. La verdad es que, cuando muchos de los que figuran hoy en el sector deportivo no habían pensado tan siquiera en el deporte, ya Jorge Armando y Moisés Pérez venían luchando por levantar y darle vida precisamente al base ball amateur... Moisés Pérez fué presidente de la Liga Nacional durante tres años seguidos, y Jorge Armando Ruz fué secretario durante seis años, y presidente en tres... Y sabe Dios cuantos negocios habrán perdido por ocuparse en aquel entonces del amateurismo!!!!...

Alguien nos ha preguntado, quienes componen el Comité Ejecutivo de la Liga Social de Amateurs.... Bien, aquí va lista:

Presidente: doctor Juan Blanco Herrera.
Vice: Alberto Collado.
Secretario: Gerardo Coyula
Vice: José Torres.
Tesorero: Alberto Mora.
Vice: Pedro Valdés Jorge. . .
Vocales: Enrique Suárez, Oscar Ruano, Dr. Armando del Calvo, doctor Rafael Campuzano, Dr. Hilario Candela.

La Liga tiene sus oficinas en Lagunas 81!!!!

El Presidente del club Deportivo Hacienda, doctor Pírez, ha escrito una carta al Presidente del Columbus Yacht Club, comunicándole que su entidad no tiene ninguna intención, ni está haciendo gestiones para tomar sus terrenos... Mientras tanto, los muchachos del Columbus aseguran que «todo marcha como la seda por allá... El club de Hacienda tiene puesta su vista en la cara que dejó vacante el Cuba Nueve, pero, parece que se han presentado complicaciones de última hora, y todo ayuda a indicar que algunos meses han de pasar antes de que ese traslado se verifique... Sergio Varona, «en old wizard» en los sports, se ha transformado en el mejor seleccionador hípico de Cuba . . . . Rara es la semana que no da de cinco o siete ganadores en un día... Mañana es día grande para los que gustan de la Playa, y Marianao, como siempre, ha de llevarse a toda la afición.... El club Náutico vestirá sus mejores gala y registrará otra concurrencia de record... Otra figura popular, gran carácter y noble deportista ha pasado a la historia: Arturo Randín, miembro del team cubano de la Copa Davis, perdió el mejor set de su vida, y el jueves último dejó de existir.... Reciban sus familiares nuestra más sentida condolencia!!!!...

Que el Vedado Tennis tenía en 1926 y 27 una poderosa máquina base bolera no cabe la menor duda. Aquí damos hoy un scorer de ese team, en un match celebrado contra la novena de la Policía en el Campeonato de la Liga Nacional de Amateurs, donde puede observarse como se desenvolvieron los Marqueses frente al casi invencible trabuco de la Policía.

El match fué jugado en el Vedado Park, el 19 de junio de 1927. Y su box-score fué.

POLICIA	V.	C.	H.	O.	A.	E.
F. Dopico, cf	4	0	0	2	0	1
G. Ballesteros, 2b	4	0	0	6	5	0
C. Hernández, 1b	4	0	1	10	2	1
A. Maura, rf	3	1	1	1	0	0
R. Suárez, lf	3	1	1	1	1	0
F. Quintela, c.	4	0	0	3	0	0
B. Carriga, 3b	1	0	0	0	1	1
C. Vieti, ss	3	0	2	1	1	0
R. Riquelme, p.	1	0	0	0	1	0
I. Ruiz, p	1	0	0	0	1	0
O. del Pino, 3b	2	0	0	0	3	0
F. Argüelles, rf	1	0	0	0	0	0
Totales	31	2	5	24	16	3

VEDADO T	V.	C.	H.	O.	A.	E.
R. Seglie, rf	4	2	2	3	0	0
R. Delmonte, 2b	3	2	2	3	1	0
J. Calvo, cf	4	0	3	6	0	0
G. Alfonso, 3b	3	1	3	2	0	1
A. Bruzón, lf	3	1	1	2	0	0
A. Consuegra c	4	1	2	2	1	1
J. Consuegra ss	4	1	2	2	1	1
R. Gallardo, 1b	4	0	0	5	0	0
H. Rocamora, p	4	0	0	0	0	0
Totales	37	7	13	27	5	2

Anotación por entradas:
Policía .. .. ..020 000 000—2
Vedado .. ....022 020 10x—7

Sumario:
Triples: A. Bruzón. Dobles: Maura y R. Suárez Sacrifice: R. Suárez A Consuegra, R Delmonte, I. Ruiz, Gustavo Alfonso. Bases robadas: R. Suárez y Delmonte. Doble plays G. Ballesteros a C. Hernández. Struck outs: Por Rocamora 3, Riquelme 2, Ruiz 0. Bases por bolas Rocamora 2, Riquelme 2. Dead balls Rocamora a Dopico. Tiempo: 1.55. Umpires: Sirique González (home) Mañriñat (bases). Anotador: Hilario Fránquiz. Hits a Riquelme: 4 en 9 veces y 2,2-3 inings.

Los "Phillies" se dieron ayer gusto bateando fuerte

Y cinco pitchers de los Cubs cayeron, para perder fácilmente el game jugado

FILADELFIA, mayo 15.— (AP)— Los Phillies acabaron hoy con los Cubs de Chicago, bateándoles libremente a varios pitchers de Grimm para producir una victoria de 11x6.

Dolph Camilli disparó cuatro hits, incluyendo un home run y un tribey. El outfielder Ethan Allen también disparó un homer, lo mismo que el inicialista de los Cubs, Cavarreta.

Los Phillies expultason a cinco pitchers del Chicago, asegurando el triunfo en el quinto con un gran rally.

El score:

CHICAGO	V.	C.	H.	O.	A.	E.
Galan, c f	5	1	2	1	1	0
Herman, 2b	5	1	1	5	6	0
Klein, rf	4	1	2	2	0	2
Hartnett, c	5	0	2	2	3	0
Demaree lf	5	1	1	2	0	0
Cavarreta, 1b	5	1	2	11	1	0
Hack, 3b	4	0	1	1	1	0
Enflish ss	4	0	1	0	2	0
Lee, p	0	0	0	0	1	0
Kowalik, p	2	1	0	0	0	1
Root, p	0	0	0	0	0	0
Gill, x	1	0	1	0	0	0
French, p	1	0	1	0	0	0
Carleton, p	0	0	0	0	0	0
Totales	41	6	14	24	16	3

FILADELFIA	V.	C.	H.	O.	A.	E.
Sulik, lf	4	2	2	4	1	0
Allen, cf	4	2	3	3	0	0
Chiozza, 2b	5	2	2	2	5	2
J. Moore rf	5	1	1	3	0	0
Camilli, 1b	4	1	4	8	1	0
Norris, ss	3	0	1	4	0	0
Whitney	4	1	1	1	0	0
Grace, c	2	1	1	2	0	0
Bowman, p	1	0	0	0	1	0
E. Moore, p	3	1	1	0	1	0
Totales	35	11	16	27	9	1

Anotación por entradas:
Chicago .. .. ..010 500 000— 6
Filadelfia .. ..321 050 00x—11

Empujadores: J. Moore, Camilli 4, Chiozza, Grace, Allen 3, Hack, Herman 2, Hartnett, Cavarreta. Dobles: Chiozza, Norris, Grace, Demare, Galan, Hartnett, Gill. Triples: Camilli. Home runs: Camilli Allen, Cavarreta. Sacrifice: Allen, Norris. Doubles ply: Sulik a Camili. Quedados en bases: Filadelfia 8, Chicago 9. Bases por bolas: Bowman 1, Lee 1, Kowalik en Carleton 1. Strike outs, Bowman 1, E. Moore 1, Carleton 1. Hit a Lee 4 en dos tercios ing, Kowalik 5 en 2 y un tercio, Root 5 en 1 y un tercio, French, 2 en 2 y dos tercios, Carleton 0 en -1, Bowman 10 en 2 y dos tercios E. Moore 4 en 5 y un tercio. Dead ball: Carleton a Camilli. Wild: Lee. Ganó. E. Moore. Perdió: Root. Umpires: Stewart, Pinelli y Pfirman. Tiempo: 2.13.

SORTEO DEL BANCO DE LA BENEFICENCIA Y DEL TURISMO, S. A.

En el Sorteo correspondiente a la noche de ayer, resultaron premiados los números siguientes:

159
897
181

Función corrida extraordinaria hoy en Habana-Madrid; Ugalde-Labat Menor contra fuerte trío

Sarmiento, Epifanio y Aníbal serán sus adversarios. Es magnífico el match estelar de por la tarde. Un programa soberbio también el de por la noche. Los pagos de ayer

Función corrida de altos vuelos es la que se ha preparado para hoy, en el Frontón Habana-Madrid. Si estupendos son los matches que se han combinado para por la tarde, formidables son los nocturnos. Jugadores de talla son los que tendrán a su cargo todos los encuentros de la Bombonera.

El estelar vespertino merece ser comentado. Sarmiento y Gayarre por un lado, y Ugalde y Buendía por el otro, forman dos parejas que deben dar una lucha interesantísima. Pero si profundizamos mucho este partido, entonces nos quedaremos sin espacio para hablar del nocturno, que tiene todas las trazas de los catches inolvidables.

Baste decir que los más notables pelotaris del cuadro, los populares Ugalde y Labat Menor saldrán de compañeros, para batirse fieramente, como ellos acostumbran hacer, con un trío estupendo que integrarán Sarmiento, Epifanio y Aníbal. Esto es digno de que toda la afición amante de la pelota vasca se traslade al Palacio de Belascoaín y Sitios.

MINGO Y EL CACHORRO, JUNTOS

Pero a pesar del calibre que tienen estos dos ídolos de los fanáticos, tendrán tarea terrible frente a los muchachos que se le han puesto en frente.

No cabe duda que cada día la empresa del Habana-Madrid mejora sus programas.

Pero si colosales son los estelares, buenos son también los partidos que ocupan los turnos iniciales y finales.

HABANA-MADRID

Programa oficial para la función corrida que comenzará esta tarde a las tres.

PRIMER PARTIDO A 25 TANTOS: Pedrito y Cubota, blancos, contra Bernal y Vales, azules. A sacar ambos del cuadro 14 y medio.

PRIMERA QUINIELA A 6 TANTOS: Pedrito, Cubota, Bernal, Vales, Buendía y Salvador.

SEGUNDO PARTIDO A 3 TANTOS: Sarmiento y Gayarre, blancos, contra Ugalde y Buendía, azules. A sacar ambos del cuadro 14 y medio.

SEGUNDA QUINIELA A 6 TANTOS: Salvador, Gayarre, Ugalde, Pascau, Constante y Betancourt.

TERCER PARTIDO A 30 TANTOS: Pascau y Labat Mayor, blancos, contra Constante y Betancourt, azules. A sacar ambos del cuadro 14 y medio.

POR LA NOCHE. A LAS 8:30

PRIMER PARTIDO A 25 TANTOS: Bernal y Cubota, blancos, contra Pedrito y Azpeitia, azules. A sacar los primeros del cuadro 14 y medio y los segundos del 14.

PRIMERA QUINIELA A 6 TANTOS: Bernal, Cubota, Pedrito, Azpeitia, Aníbal y Sarmiento.

SEGUNDO PARTIDO A 30 TANTOS: Ugalde y Labat Menor, blancos, contra Sarmiento, Epifanio y Aníbal, azules. A sacar los primeros del cuadro 15 y los segundos del 13 y medio.

SEGUNDA QUINIELA A 6 TANTOS: Ugalde, Labat Menor, Montes Menor, Epifanio, Gayarre y Echeverría.

TERCER PARTIDO A 30 TANTOS: Montes Menor y Gayarre, blancos, contra Echeverría y Betancourt, azules. A sacar ambos del cuadro 14 y medio.

Mañana, domingo, también habrá función corrida.

CONSTANTE PERDIO EL ESTELAR

Después que empataron a 18 tantos, Constante y Betancourt son vencidos por Echeverría y Gayarre. Hasta esos momentos Sajón había jugado un partido notable y pese a que el argentino y el tenor estaban desarrollando un gran juego, con Don Luis, cogiéndolas todas en el rincón, Constante empató a 18. Pero en seguida saca corto, Echeverría remata de dos paredes y después, no conforme con eso, se anota dos tantos más de saque. Fueron cuatro tantos que cayeron sin historia ninguna. Cuatro tantos que decidieron, a nuestro modo de ver las cosas, el partido. Después de ese momento, Constante se desconcertó y pifió pelotas tontas. En cambio Echeverría y Gayarre continuaron jugando por todo lo alto.

Casi siempre dominaron Julio y Casto. En ocasiones se vieron alcanzados y hasta superados por pequeño margen, pero quienes más dominaron, quienes más lucieron, quienes dieron siempre la sensación de triunfo, han sido ellos. Y a la postre ganaron, aunque de modo fácil cuando Constante se desconcertó.

ANOCHE

PRIMER PARTIDO

	Tantos
Salvador y Bernal, blancos	24
Pedrito y Buendía, azules	25

Ganadores: AZULES.

PRIMERA QUINIELA

	Tantos	Pagos
1—Salvador	3	$ 4.09
2—Bernal	4	2.51
3—Pedrito	5	1.55
4—Buendía	6	2.33
5—Betancourt	0	5.45
6—Constante	1	2.18

Ganador: BUENDIA.

SEGUNDO PARTIDO

	Tantos
Constante y Betancourt, blancos	24
Echeverría y Gayarre, azules	30

Ganadores: AZULES.

SEGUNDA QUINIELA

	Tantos	Pagos
1—Echeverría	4	$ 2.60
2—Gayarre	4	3.78
3—Sarmiento	1	1.73
4—Azpeitia	2	3.20
5—Montes menor	6	2.77
6—Aníbal	4	2.19

Ganador: MONTES MENOR.

TERCER PARTIDO

	Tantos
Sarmiento y Azpeitia, blancos	30
Montes menor y Aníbal, azules	20

Ganadores: BLANCOS.

HAL SCHUMACHER DEJO EN CINCO HITS AL CINCINNATI

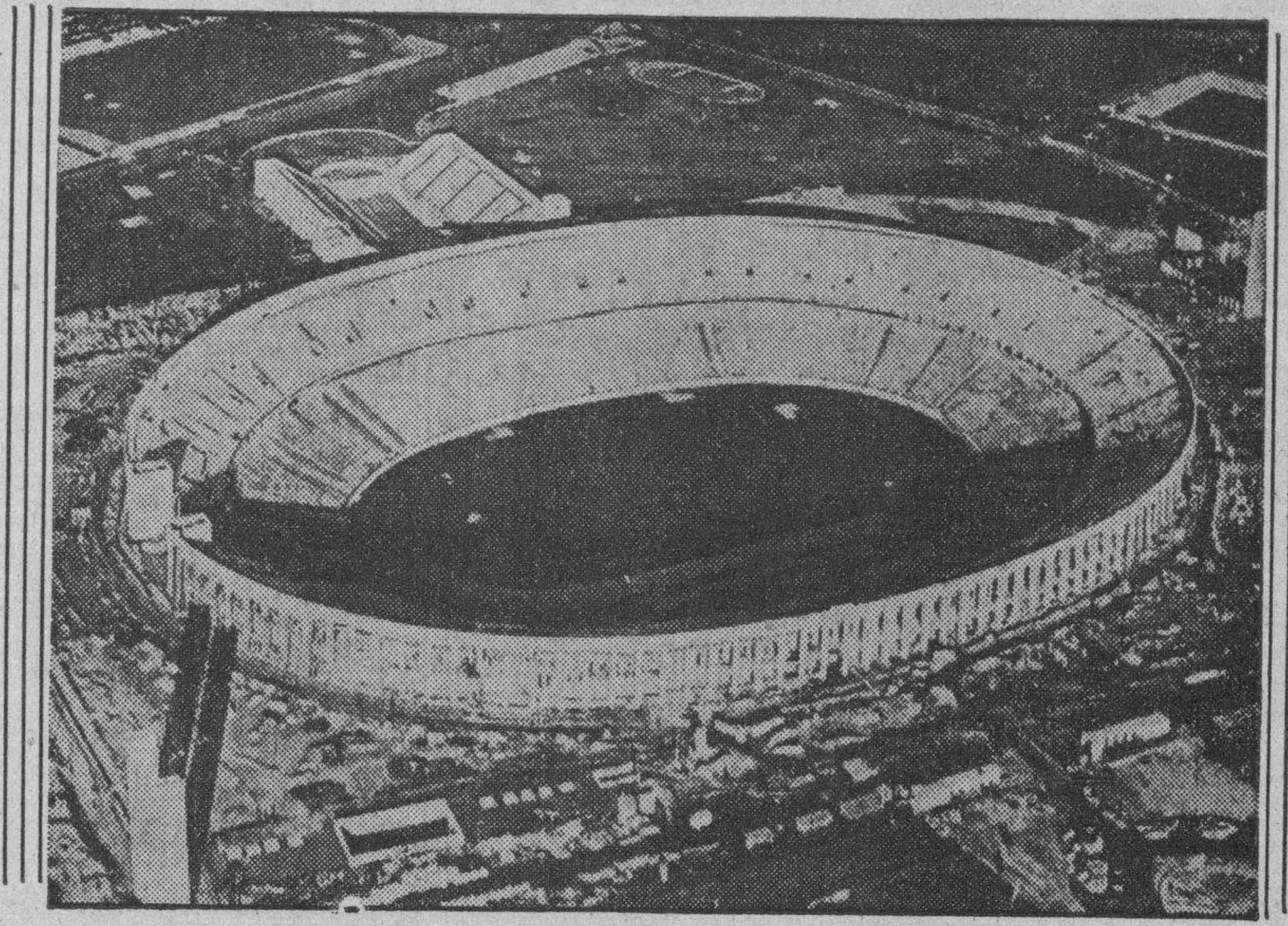

Una vista del Stadium Olímpico de Berlín, donde tendrán lugar las Olimpiadas mundiales que tanto revuelo han causado en el mundo entero.

En el noveno acto se quedó sin aire ni control, pero Smith terminó el desafío

NUEVA YORK, mayo 15. (AP)— Los Gigantes anotaron hoy la ventaja de los Cardenales de San Luis, elevando a cinco sus victorias consecutivas al conquistar a los Reds del Cincinnati, con score de 2 por 0.

Hal Schumacher pitcheó maravillosamente, limitando el ataque de los Reds a cinco hits. En el noveno se cansó, empero, y tuvo que ser sustituído por Smith, quien contuvo el rally.

Sammy Byrd, bateando con las bases llenas, produjo un rolling para doble play.

El score:

CINCINNATI	V.	C.	H.	O.	A.	E.
Cuyler, cf	3	0	0	3	0	0
Handley, 2b	4	0	1	2	1	1
Chapman, rf	4	0	1	0	0	0
Herman, lf-1b	4	0	1	2	0	0
Riggs, 3b	2	0	1	3	2	0
Campbell, c	2	0	1	7	1	0
McQuinn, 1b	1	0	0	5	0	0
Lombardi, c	1	0	0	0	0	0
Walker, lf	0	0	0	1	0	0
Byrd, xxx	1	0	0	0	0	0
Msyer, ss	3	0	0	1	3	0
Derringer, p	2	0	0	0	0	0
Goodman, xx	1	0	0	0	0	0
Grissom, p	0	0	0	0	0	0
Total	28	0	5	24	7	1

x bateó por Mc uinn en el 7o.
xx bateó por Derringer en el 8o.
xxx bateó por Warker en el 9o.

NUEVA YORK	V.	C.	H.	O.	A.	E.
Moore, lf	4	0	1	1	0	0
Whitehead, 2b	4	1	1	1	8	0
Terry 1b	4	0	1	17	0	0
Ott, rf	4	0	2	2	0	0
Leiber, cf	4	1	1	0	0	0
Mancuso, c	4	0	2	1	2	0
Jackson, 3b	3	0	2	1	1	0
Bartell, ss	3	0	0	4	8	0
Schumacher p	3	0	0	0	1	0
Smith, p	0	0	0	0	0	0
Totales	33	2	10	27	20	0

Anotación por entradas:
Cincinnati .. .. ..000 000 000—0
Nueva York .. ..100 001 00x—2

Empujadores: Ott, Mancuso, Dobles: Moore. Triples: Leiber. Double plas: Handley, Myers y CcQuinn, Whitehead, Bartell y Terry 2, Bartell, Whitehead a Terry. Quedados en bases: Nueva York 7, Cincinnati 7. Bases por bolas: Schumacher 6: Strike uots: Derringer 5, Schumacher 1, Grisson 1, Hits a Derringer 9 en 1 ing. Grisson, 1 en 1, Schumacher, 5 en 8 y un tercio, Smith o en 2 tercios. Wild: Schumacher, Passed ball: Mancuso. Ganó: Schumacher. Perdió: Derringer. Umpires: Moran, Magerkurth y Quigley.

La Roza y Salón, jugando estupendamente, lograron quitarle el invicto a la pareja del "Club Ferroviario", Collado y Mazorrita

La pareja del Club Cubaneleco, en una noche de inspiración, hizo con la pelota lo que le vino en ganas, y además tuvo de su parte, todos los breaks. Eliminadas las parejas del Hispano

(Por «PETER»)

Un formidable partido ofrecieron anoche en la cancha del Club Cubaneleco Mazorra-Collado, del Ferroviario y Salón-La Roza, del Cubaneleco. Fué el mejor de los tres partidos celebrados en opción al Campeonato de la Liga Social. El score final fué 30 por 17 a favor del duetto local, es decir, del Cubaneleco. Pero realmente el score no da una idea de lo que fué el match. Por los números parece que fué de calle derecha, un match de un sólo lado, pero la realidad es que se vió jugar squash de altura, y la diferencia tan notable en el tanteaje se debe exclusivamente a que Salón-La Roza salieron a ganar, entraron con el pie derecho en la cancha, y todos los breaks del juego fueron a su favor. Agréguese a esto la forma estupenda en que se presentaron los muchachos del Cubaneleco, y se encontrará el resultado de esa diferencia de trece tantos.

La Roza en los cuadros alegres hizo horrores; devolvió siempre con bolas cortadas, muy difíciles de devolver, todas las dos paredes que le tiraron Collado y Mazorra. Y en cuanto a Salón, la mejor apología que puede hacerse de su jornada, es que superó a su delantero, pese a todo lo bueno que éste estuvo durante todo el transcurso del match. Salón se distinguió por su efectividad, y al mismo tiempo por su ataque; desde los cuadros alegres tiró remates, tiró colocadas, tiró dos paredes, y el racquet siempre hacia lo que pensaba el cerebro de su sostenedor. Estaban los dos inspirados.

Estando el partido ya caído, con score de 26x12, hubo un cambio de posiciones. Mazorra pasó al puesto de delantero y Collado a la zaga, pero el cambio no dió resultado. No podía darlo al menos para nosotros que estimamos que de esta manera la combinación parece más floja ya que Mazorra, por el hecho de ser zurdo, tiene que devolver todas las pelotas de afuera muy forzado, y como consecuencia, entrega siempre la pelota. Después de ese cambio, cada pareja hizo cinco tantos.

Este es el primer partido perdido por la combinación de los pulgarcitos del Club Ferroviario.

El segundo partido de la noche lo jugaron Martín-Piloto, del Miramar Yacht Club contra Trillo y Reguera, del Club Deportivo Hispano América. Fué un partido muy discutido, y lo demuestra el hecho de que se registraron siete empates, cinco en la primera decena (5, 6, 7, 12 y 13) y dos en la segunda, (23 y 24). Después de un «time» que hubo, pedido por el Hispano los del Miramar hicieron tres tantos seguidos y metieron el partido en la nevera. Hicieron dos más los «tigres», después otro para el Miramar y otro para el Hispano, poniéndose el score 29x27, pero éste último tanto que ganaron los de Miramar, luego se supo que fué un tanto perdido por Martín-Piloto, que habían mandado una pelota a la arena, que no vieron los jueces, ninguno de los tres, ni tampoco lo pidieron los representantes del Hispano. Al final del match fué cuando los que ocupaban puestos paralelos a la línea del borde de la cancha, declararon que había sido arena. El Hispano hizo un tanto más y se puso en 28, pero ahí se quedaron por un remate de Piloto.

Ese incidente ha venido a demostrar que para los juegos finales es muy necesario un cuarto juez, que situado junto a la línea que separa la cancha de la arena, pueda decidir con exactitud esas bolas, que el efecto de la luz no deja ver ni a los jueces de corta y larga, ni tampoco al Intendente.

El partido final fué entre Fournier-Gómez, del club Deportivo Hispano América, contra Duthil-Fernández de Castro, del Miramar Yacht Club. También fué un match bastante interesante desde que se entró en la segunda decena, pues hasta entonces estuvo dominando la pareja de los náuticos y siempre fueron delante en el tanteo. Gómez estaba en su mejor forma y ofreció un magnífico juego, logrando empatar en 19 por primera vez, mejor dicho, por segunda, fué el único empate registrado antes había sido en uno. Pero a la hora buena le falló Fournier que estuvo toda la noche desacertado en el saque. Dos veces más empataron los del Hispano, en 20 y 21, pero en ambas ocasiones Fournier sacó corta. Esto originó un nuevo empuje de los miramarenses, pero produjo un nuevo empate a 25 y luego otro trágico en 29, decidiendo Callava con un saque de «chula». Fué, pues, un partido que lo decidió la suerte. Y la suerte, por todo lo dicho, se ha mostrado enemiga de los muchachos del Hispano.

Anoche han quedado eliminados dos parejas más, las dos del Hispano. Ha seguido al Ferreteros, que también se ha quedado sin representantes en la justa.

En el sorteo hecho a la terminación de juegos han quedado «matcheados» para jugar el próximo lunes:

Salón-La Roza, contra Gutiérrez-Pérez-Pita.

García-De la Fe contra González-Muñoz.

Blancos-Ramos contra Duthil-Fernánder de Castro.

Y para el viernes porque el miércoles es 20 de mayo y no se celebrarán partidos, hay estos dos:

Porta-Pereda, contra Cordón-Callava.

PilotoMartín, contra Collado-Mazorra.

El otro partido se sorteará al final de los juegos del lunes.

NOTA: Mañana comentaremos sobre una protesta que hizo Fournier de un tanto decidido por el Intendente.

Partido cumbre esta noche en el Jai; Irigoyen y Maguregui vs. Vallejo Menor, Paco y Salazar

Un gran partido estelar ganaron anoche Creus y Mallurquiza, después de un mal comienzo. Morales y La Paz aunque perdieron, jugaron horrores. Buenos pagos en las quinielas

Con una igualada trágica a 29, terminó el primer partido de anoche en el Jai Alai, saliendo victoriosos los azules, que eran Tellechea y Adolfo, los que estuvieron debajo casi todo el tiempo.

Los que perdieron fueron Iturrino y Garramiola. Estos se colocaron encima cuatro tantos y le empatan en 20 y 21, yéndose arriba de nuevo Iturrino y su compañero y al final se logró otra igualada a 29.

Después de gran peloteo, Adolfo tiró un rebote fuerte que hubo de pifiar Iturrino, con lo que se acabó el partido.

La primera quiniela fué para Fares.

CREUS Y MALLUQUIZA

En el estelar se jugó mucho a la pelota. Los cuatro contendientes tuviéron sus momentos felices, ganando al fin, Creus y Malluquiza, que estuvieron debajo todo el tiempo, perdiendo Morales y La Paz.

La entrada de Morales y La Paz fué terrible, pues en un momento se colocaron hasta diez tantos arriba, pero perseveran Creus y Malluquiza, atacan y se defienden como leones y se ponen sólo a cuatro tantos, al final de la segunda decena.

Continuó la lucha sin tregua, y sin que pueda decirse que ninguno jugó mal, se empatan por primera vez a 25, yéndose entonces dos cartones arriba Creus y Malluquiza, y en seguida se vuelven a empatar a 21 y a 28, venciendo los que siempre estuvieron debajo.

La segunda quiniela se la llevó Creus.

Para hoy, sábado, se han combinado tres fenomenales partidos.

RESULTADO OFICIAL DE LA FUNCION CELEBRADA ANOCHE

PRIMER PARTIDO

	Tantos
Iturrino y Garramiola, blancos	29
Tellechea y Adolfo, azules	30

Ganadores: AZULES.

PRIMERA QUINIELA

	Tantos	Pagos
1—Iturrino	4	$ 3.74
2—Garramiola	3	9.35
3—Fares	6	5.34
4—Adolfo	2	5.34
4—Adolfo	2	6.23
5—Tellechea	1	5.75
6—Morales	3	3.56

Ganador: FARES. Pagó a:

5.34

SEGUNDO PARTIDO

	Tantos
Creus y Malluquiza, blancos	30
Morales y La Paz, azules	28

Ganadores: BLANCOS.

SEGUNDA QUINIELA

	Tantos	Pagos
1—Hugues	0	$ 3.96
2—Salazar	0	3.[illegible]
3—Creus	6	5.95
4—Malluquiza	5	9.91
5—La Paz	0	8.50
6—Vallejo menor	2	4.57

Ganador: CREUS. Pagó a:

5.95

PROGRAMA OFICIAL PARA LA FUNCION QUE SE CELEBRARA ESTA NOCHE (A LAS 8 Y MEDIA)

PRIMER PARTIDO, A 25 TANTOS: Ochoa menor y Aguilar, blancos, contra Faura y Goyo, azules. A sacar, ambos, del cuadro 9 y medio, con ocho pelotas finas.

PRIMERA QUINIELA, A 6 TANTOS: Salazar, Vallejo, Irigoyen III, Elizondo, Maguregui y Paco.

SEGUNDO PARTIDO, A 30 TANTOS: Vallejo menor, Paco y Salazar, blancos, contra Irigoyen III y Maguregui, azules. A sacar, ambos, del cuadro 9 y medio, con ocho pelotas finas.

SEGUNDA QUINIELA, A 6 TANTOS: Vallejo menor, Aguinaga, Fares, Eguibar, Deva y Hugues.

TERCER PARTIDO, A 30 TANTOS: Eguibar y Deva, blancos, contra Aguinaga y Hugues, azules. A sacar, ambos, del cuadro 10, con ocho pelotas finas.

ACUERDOS UNIONISTAS

Empezar a contar los treinta días reglamentarios a la solicitud de inscripción del señor Félix Durán Gálvez, por el Regla baseball Club.

Aceptar, por haber transcurrido los treinta días reglamentarios, las siguientes solicitudes de inscripción: José A. Zamora Albuerne, por el Fortuna S. Club y Manuel Ladrón de Guevara, por el Hershey S. Club.

Aceptar la baja del señor Ramiro Martínez González por el Club A. de Cuba, Rafael M. Bandujo por el Vedado Tennis Club.

Aceptar las altas de los siguientes atletas: Juan Luis González por el Club Yara, Leonelo Ruisánchez, por el Regla Baseball Club.

Darse por enterados de la comunicación remitida por el Club Atlético de Cuba, comunicando que el señor Jorge Armando Ruz ha sido designado Secretario de dicho Club.

Suspender provisionalmente al atleta señor Mario Lecubet y designar al señor José A. Sordo ponente en el expediente que se iniciará por tal suspensión.

EN LAS GRANDES LIGAS

RESULTADO DE LOS JUEGOS CELEBRADOS AYER

LIGA NACIONAL	LIGA AMERICANA
Pittsburgh, 6; Brooklyn, 2.	Washington, 10; San Luis, 5.
Boston, 7; San Luis, 5.	Filadelfia, 6; Detroit, 5.
New York, 2; Cincinnati, 0.	Cleveland, 7; Boston, 2.
Filadelfia, 11; Chicago, 6.	Chicago, 9; New York, 7.

ESTADO DE LOS CLUBS

LIGA NACIONAL	G.	P.	Ave.
SAN LUIS	15	9	.625
New York	15	10	.600
Pittsburgh	14	10	.583
Chicago	12	13	.480
Boston	12	13	.480
Cincinnati	12	15	.444
Filadelfia	12	16	.429
Brooklyn	10	16	.385
Totales	102	102	

LIGA AMERICANA	G.	P.	Ave.
NEW YORK	19	9	.679
Boston	19	10	.655
Cleveland	16	10	.615
Chicago	12	10	.555
Washington	14	15	.483
Detroit	12	14	.462
Filadelfia	10	15	.400
San Luis	4	23	.148
Totales	106	106	

JUEGOS SEÑALADOS PARA HOY

LIGA NACIONAL	LIGA AMERICANA
San Luis en Boston.	Boston en Cleveland.
Chicago en Filadelfia.	Filadelfia en Detroit.
Pittsburgh en Brooklyn.	New York en Chicago.
Cincinnati en New York.	Washington en San Luis.

Buenprograma de boxeo amateur en Miramar, mañana

El hermano de Joe Coego en el bout estelar contra Oliva, en un encuentro que es revancha

Raúl Coego, notable y prometedor pugilista amateur de la cuadra YMCA., que mañana por la noche se enfrentará contra Francisco Oliva, boxer de mucha promesa, en la pelea principal del gran programa amateur que se celebrará, en el ring de Miramar Garden. Coego se halla en muy buenas condiciones, y espera derrotar a Oliva, por KO., en pocos rounds.

Raúl Coego y Francisco Oliva, se hallan O. K. para su gran bout-revancha. Han terminado su entrenamiento con muchísimo cuidado, y ahora se limitarán a mantener la forma en que se encuentran, rindiendo ligeros ejercicios. Los dos destacados peleadores amateurs de la categoría bantam weight que se enfrentarán mañana por la noche en el ring de Miramar Garden, van dispuestos a rendir su mejor labor, demostrando sus facultades y habilidades en el ring.

Raúl Coego, se ha preparado como nunca para vengarse de la derrota que Oliva le diera al comienzo de su carrera pugilística debido a su falta de conocimientos y experiencia. Coego, el hermano de nuestro campeón de los pesos ligeros profesionales y representante en el boxeo de la simpática Sociedad Jóvenes Cristianos, podrá lograrlo esta vez, porque se ha preparado bien auxiliado por su hermano Joe y porque desde aquella ocasión a la fecha, ha progresado notablemente en conocimientos y experiencia.

Pero aunque Raúl resulta ahora un ligero favorito sobre Francisco Oliva, tendrá que pelear muchísimo para vencer a este pequeño, pero formidable oponente. Y lo decimos así, porque sabemos bien que Oliva también ha rendido un buen entrenamiento y se halla a punto de caramelo para esta pelea revancha que ha despertado muchísimo interés entre los fans simpatizadores de ambos púgiles.

UN BUEN PROGRAMA

Por ser el último programa de los amateurs en el término de sesenta días, los que han tenido a su cargo la confección del cartel, Evelio, el popular «Pata Chula» y Prudencio Arce, uno de los boxeadores profesionales más valientes, han hecho las cosas muy bien, combinando un programa a base de los peleadores amateurs más destacados, casi todos campeones en sus categorías.

Sonny Boy, Japón, el agresivo pequeño campeón mínimo se batirá contra Baby Barne, peleador coloso. Raul Sanguily, campeón fly weight se enfrentará al bravo boxer A. Martínez; Santiago Villar, campeón bantam weight contra Jesús Costo, agresivo chico de Buena Vista y Baby Quintana, campeón light vs. Baby Mario, peleador muy bueno que cuenta con muchos simpatizadores.

OTROS BUENOS BOXERS

Reinaldo Rey, el prometedor boxer del Club Candado, que tiene dos peleas ganadas por Knock out, se enfrentará contra R. Casadilla, púgil de mucha promesa. Salvador Cordillo contra S. F. Clay, Felix Peña, de Buena Vista; E Queris contra Luis Mesa. Un programa estupendo y atractivo. Las localidades a precios populares. Gradas 20 centavos; ring 30 centavos y Balcony 40. Actuará de referee en todas las peleas Juan Oliva.

ENTRE CAZADORES

Panchito Méndez Capote parece que se ha cansado de tirar después de 28 años; En 1908 dice la gente en el Club de Cazadores del Cerro, ya el rival de Porto era buen tirador.

¿Será porque no gana, o porque ya no tiene fuerza para disparar el gatillo? Averíguelo Vargas.

x X x

Don Fermín Méndez Neira, desde Regla, nos envía una tarjeta postal en la que nos dice que todos los que le piden que se quite el bigote, o son pelones o calvos. Nos dice: «No haga usted caso, Peter, de los que están constantemente tramando algo contra mis mostachos. Son unos envidiosos; hombres que tienen menos pelo que puntería, o calvos completamente, como Rodrigo Díaz.

x X x

La locura se manifiesta de muchas maneras. Y a uno de los tiradores del Club de Cazadores del Cerro, parece que le ha dado por recoger los platillos rotos. El domingo pudieron verlo todos agachado en el campo de tiro de skeet.

Y es lo que dice Pepe Ovies: «Mas vale que le de por eso, porque una vez le dió por llevarse todos los pichones de la Casa Canda y nos dejó a nosotros sin pájaros».

x X x

Una cosa que llama mucho la atención en el Lucero, es que un guajirito que tiene una finca en Bejucal le tenga miedo al sol.

Son cosas que no se explican.

Es lo que diría Panchito: «Los buenos scores de los tiradores, es un sol que más que quema, incendia. Pone caliente a cualquiera.

x X x

Cuba es el país del choteo por excelencia. El domingo los concurrentes al Lucero pudimos ver un aura tiñosa con rabo.

Y el comentario de Rodrigo Díaz estuvo muy oportuno: «Miren el anuncio que arrastra los días de fiesta el aviador Potaje.

Por supuesto que nadie se atrevió a tirarle por miedo a darle en el rabo.

x X x

El próximo domingo tendremos cinco competencias en el Club de Cazadores del Cerro. Cuatro por la mañana y una por la tarde.

Y el miércoles, 20 de mayo, se efectuará la tirada por la Copa «El Mundo», de acuerdo con las bases que publicamos ya y habrá también una gran competencia de revólver, en la que se disputa la Copa donada por el Coronel Fulgencio Batista, justa en la cual tienen un chance de lucir sus habilidades los tiradores de arma corta que fueron recientemente a Miami, y entre los que se encuentra el amigo Manolo Porro, un formidable tirador al que no vemos hace muchos domingos por el trap del lucero.

Las tiradas del domingo:

A las nueve y media de la mañana: Tiro de platillo, con premio que dona un angelito de la Tesorería del Club. Y tiro de revólver con premio del doctor Antonio Beruff Mendieta.

A las once y media: Tiro de skeet, discutiéndose el premio que dona Frank Steinhart Jr., el hombre de las camisas de pintas calientes. Y tiro de rifle en opción al premio que dona Domingo Riera.

Por la tarde, a las tres y media: Tiro de pichón. El premio lo dona Tholward Sánchez, en nombre de su queridísima «Guarina».

TOPICOS FUTBOLISTICOS

Por PETER

—Gran partido mañana.
—En el Campo Cerveza Polar.
—Dos fiestas esta noche.

Mañana domingo en el Campo Cerveza Polar los toros de la Juventud Asturiana demostrarán su fufirismo no dejándose quitar ni un punto de los dos que van a discutir con el Iberia. Esto nos dijo anoche un conocido asturianófilo. Y nos lo dijo porque según nos contó, había observado las prácticas celebradas en esta semana por Fernando Rodríguez, y conocía, además, la línea de conducta a seguir en ese encuentro.

«¿Cuál es?, le preguntamos.

Pero el simpatizador de los «toros» en esto no quiso informarnos porque ello sería faltar a su palabra dada de no divulgar absolutamente nada. Nos dijo:

—Eso sí que no puedo darlo a conocer. Cualquiera puede ver los entrenamientos de la Juventud. Que ahora se están haciendo a la vista de todos; no son como aquellos que se hicieron en otra época en vísperas de un Campeonato que ganamos. Pero los cambios de impresiones del Entrenador con los jugadores, esos sí, que sólo se celebran ante algunos directivos, y como es natural, nosotros tenemos que ser reservados.

Nosotros nos figuramos, no obstante, cual es la línea de conducta a seguir. La misma que observaron en el match contra el Olimpia, el pasado domingo en el Campo Cerveza Polar, la de que «donde quiera que haya un golpe, que no se encuentre un jugador de la Juventud». Y que si se produce una agresión, que no se repela, que se soporte resignadamente en aras de la disciplina y con vistas a las grandes posibilidades que hay de championabilidad. ¡Cómo si las hubiéramos oído! Conocemos al Viejo Zorro Fernando Rodríguez, y somos además testigos de lo bien que le ha ido con esa táctica.

El match de Juventud Asturiana e Iberia, no se distinguirá precisamente por la dureza. Los «leones» salen en la mayor parte de las veces al campo a jugar, y buscar el triunfo, superando al contrario jugando con el balón y no con las canillas de los contrarios, que el veterano Arenas, sabe muy bien que es la mejor manera de alcanzar una victoria.

Hemos recibido una carta dirigida al Presidente del Club Deportivo Centro Gallego, y aunque viene calzada con un nombre, nos parece que la firma es apócrifa. En ella se hace una inculpación que nos parece a todas luces injusta, razón por la que no le damos publicidad, aunque en la primera oportunidad la haremos llegar al señor Eugenio González, que será el principal deseo del comunicante.

Hoy celebrará el Club Covadonga una fiesta bailable en sus salones sociales del Cerro 703.

Recibo bailable en honor de los señores asociados.

Y será amenizado por dos conjuntos musicales.

Agradecidos al señor Eusebio Z. Fernández, Presidente de la institución, por su gentil invitación.

También se efectuará esta noche, la fiesta bailable del Club Cultural, fiesta de las que tantas cosas buenas nos ha dicho el amigo Salvá.

El Club Cultural ofrece esta fiesta a sus socios con motivo de la inauguración del nuevo Salón de Actos.

Y será amenizada por la orquesta de los hermanos Rebollar y por el septeto Cubano 1932.

Agradecemos mucho la atención del Presidente señor Celestino Gutiérrez, al invitarnos cordialmente.

Ya sólo faltan tres días para la celebración de la grandiosa verbena que ha de celebrar la Sociedad «Juventud Asturiana» el día 19 del actual mes de mayo, para esperar la fecha patriótica Nacional del 20 de mayo, en sus amplios salones de Prado 115, altos.

Los socios y simpatizadores de «Juventud Asturiana», sobre todo las «chachas», esa pléyade de bellas damitas que concurren a las fiestas de «Juventud Asturiana», están esperando ansiosas la llegada del martes para disfrutar de esa brillante fiesta, que con tanta actividad están preparando Lorido, Gayol, Ardura, y principalmente el Comité de Damas, cuya cooperación es brillantísima, por la animación que ponen en la propaganda de esa verbena.

Y como un atractivo más, por si fueran pocos ya los que hay, el célebre aviador, teniente Antonio Menéndez Peláez, asistirá a la verbena, como Invitado de Honor ,por atención del Presidente Social, señor José Lorido.

Los bailables estarán a cargo de las renombradas orquestas de Belisario López y la Sonora Matancera.

La entrada para caballeros, 60 centavos y las damas por invitación personal.

R. CAPABLANCA ENTABLO CON SALO FLOHR, AYER

MOSCOW, mayo 15. (AP).— José Raul Capablanca, de Cuba y el doctor Salo Flohr de Checoeslovaquia entablaron hoy después de 40 movimientos al enfrentarse en el segundo round del torneo internacional de maestros de Ajedrez, que se está celebrando aquí.

La posición de Capaglanca era mala hasta que logró ganarse un peón, y cambió las dos reinas. Entonces Flohr le propuso las tablas y él las aceptó.

Ed Lasker, de New York y Andor Lilienthal, de Hungría entablaron también en 20 movimientos.

M.E.C.D. 2016

IMPORTANTE FALLO, POR LOS VOTOS PARTICULARES QUE FUERON EMITIDOS, DICTA EL TRIBUNAL SUPREMO

Tópicos y Comentarios

—Sin noticias.
—La visita a Mendieta.
—Díaz Perdomo.
—Pérez André.

UN día incoloro, el de ayer, en relación con las palpitaciones políticas. En la residencia del presidente electo, los visitantes se encontraron con que las audiencias habían sido suspendidas. El doctor Miguel Mariano Gómez, en unión de su ayudante, el capitán Carlos Ponce, se ausentó en horas de la mañana en dirección a la finca de Hoyo Colorado, donde reside el coronel Mendieta.

En horas de la tarde, charlamos con representativos de distintas tendencias. Ninguno pudo adelantar un solo detalle.

Un día borroso, tan borroso y denso como los nublados constantes que amenazaron lluvia.

Continúa en pie, pues, la incógnita del Gabinete.

SOBRE la visita del presidente electo al ex presidente, la cátedra hizo ayer numerosas conjeturas. Se aseguraba que aun cuando el coronel Mendieta no había hecho manifestación alguna, se hallaba en un plano de «cordial retraimiento» hacia el doctor Gómez en virtud de la solución que había tenido la presidencia de la Cámara de Representantes, que estimaba lesiva al derecho del nacionalismo a dicho cargo. Se recordaban las manifestaciones del coronel Mendieta en la visita que le hiciera el Comité parlamentario del PUN y la actitud de Acción Republicana brindando su apoyo al candidato liberal. Todo se recordaba y se barajaba, en ese animado cocktail de impresiones que tan bien baten las peñas políticas.

Sin embargo, las palabras del coronel Mendieta a las personas que le preguntaron sobre la visita del doctor Gómez no traslucen ningún antecedente o juicio en que se descubra disgusto. El coronel Mendieta departió cordialmente con el nuevo presidente, como viejos y afectuosos amigos, y confía en los propósitos del nuevo Ejecutivo de la nación.

LOS representantes de Acción Republicana--senadores, represetnantes y alcaldes—han acordado recomendar al joven médico, doctor Arturo Díaz Perdomo, jefe de dicho partido en Madruga, para uno de los principales cargos en la Secretaría de Sanidad.

El doctor Díaz Perdomo, aparte de sus condiciones políticas y de los servicios prestados al tripartismo, es un profesional inteligente, caballeroso, un muchacho decente.

COMO se han atribuído determinadas actitudes al Dr. Angel Pérez André, gobernador de la provincia de Oriente, ha creído oportuno fijar su posición en las declaraciones que nuestro querido compañero y amigo, doctor Gustavo Herrero transcribe:

A.—Que mi situación política no ha variado mis relaciones políticas con la coalición tripartita, ni tampoco con el partido Nacionalista del que sigo siendo en la provincia de Oriente uno de sus más modestos afiliados.

B.—Que laboraré intensamente por una verdadera unión entre los partidos de la Coalición por estimar tal identificación patriótica conveniente y de sumo interés para la paz y el orden de la nación.

C.—Que lucharé por satisfacer a través de adecuada legislación, las aspiraciones que en pro de su mejoramiento tienen los campesinos en nuestro país, y los obreros industriales. Defenderé la autorización de la colegiación de los profesionales y al mismo tiempo la de la sindicalización de los trabajadores.

D.—Que para satisfacción de tan legítimas aspiraciones del pueblo cubano, confío en que el ilustre presidente electo sea su mejor intérprete desde la Gobernación del Estado, conjuntamente con la representación tripartita en el Congreso de la República.

LA JUVENTUD NACIONALISTA DE LA ACERA DEL LOUVRE

Miguel A. Perera, Presidente de LA JUVENTUD NACIONALISTA DE LA ACERA DEL LOUVRE, nos ruega hagamos público lo siguiente:

«Le suplicamos a los Nacionalistas de la Provincia no se dirijan a nuestras oficinas de la Manzana de Gómez 417 expresando su adhesión al Ex-Coronel Julio Aguado, y sí lo hagan por el Presidente del Partido señor Justo Luis del Pozo y al doctor José Ambrosio Casabuena, Presidente del Ejecutivo Provincial».

En esas oficinas sólo recibimos adhesiones al homenaje del domingo 17 en el Hotel «Inglaterra».

«Por otra parte sólo cumplimos con nuestro deber apoyando al Ex-Coronel Julio Aguado por estimar que es un hombre de capacidad y solvencia moral que prestigiará al Gabinete del Dr. Miguel M. Pómez, Presidente de la República».

JUAN DE LA BARRERA PARA JEFE DE LIMPIEZA DE CALLES

Entre los aspirantes que con más probabilidades lucen para ocupar la Jefatura del Departamento de Limpieza de Calles de la Secretaría de Obras Públicas se encuentra el destacado líder de la juventud nacionalista y candidato a concejal del Ayuntamiento habanero en los pasados comicios, señor Juan de la Barrera.

El joven de la Barrera, a más del decidido apoyo de la sargenteria y juventud nacionalista cuenta con las simpatías del Presidente del Congreso y del PUN señor Justo Luis del Pozo y con el decidido apoyo de su amigo el Jefe del Nacionalismo en esta provincia y Senador por la misma Dr. José Ambrosio Casabuena.

MOVIMIENTO POLITICO

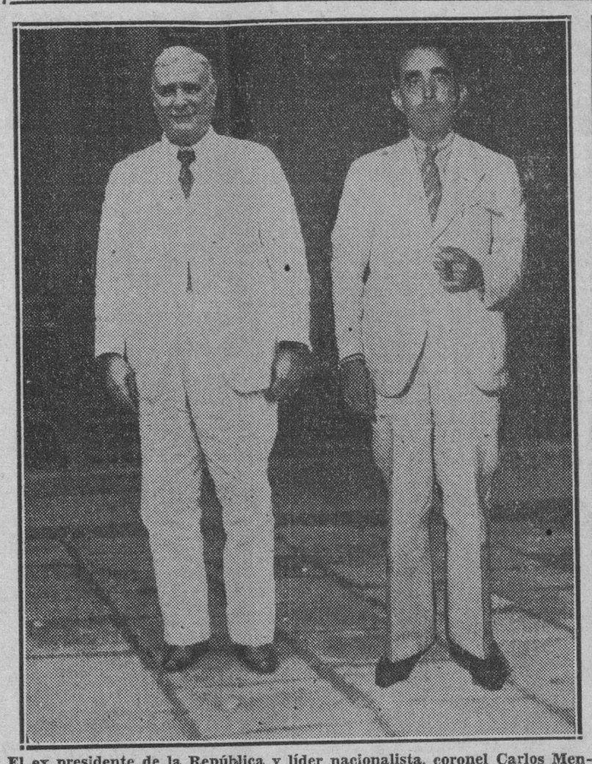

El ex presidente de la República y líder nacionalista, coronel Carlos Mendieta y el presidente electo, doctor Miguel Mariano Gómez, en la visita que este último le hiciera ayer en su finca de Hoyo Colorado.

RESULTO UN ACTO BRILLANTE EL HOMENAJE DE AYER A LAS DOCTORAS NENA MENDEZ DE VILLADA, CARMELA SUAREZ LLATA Y CATALINA DEL POZO

En el restaurant del Hotel «Inglaterra» tuvo efecto en la tarde de ayer un simpático homenaje a las distinguidas damas, Jefas destacadas del nacionalismo femenino, doctoras Nena Méndez de Villada, Catalina Pozo Gato y Carmela Suárez Llata.

Cerca de doscientos comensales, en su mayoría mujeres, asistieron al acto, ocupando puestos en la presidencia a más de las homenajeadas doctora Méndez, Pozo y Suárez, el señor Gutiérrez Macun, como representante personal del Alcalde Municipal Dr. Antonio Beruff Mendieta; Dra. Fina Forcade, Angel Céspedes; Teodoro Núñez, Manuel Villada y nuestro compañero Lorenzo Llodra Molina.

También recordamos entre los presentes al popular representante nacionalista habanero señor Narciso Morán, al Mayor de la Cámara señor Arturo Miró Barnet, a la Dra. Esperanza Fierros, María Collado, Juan de la Barrera, Rafael Mora Adelit, Dr. Oscar Edreira, Néstor Nodarse, Hortensia Márquez, Dora. Santiesteban, Augusto Alfonso, el representante camagüeyano señor Morales Moragas, Felipe Lizaso, Suárez Llata, nuestro compañero Oña Manzano, Aymerich, Yañiz, Parapar y Gómez Héctor, y otras personas cuyos nombres no recordamos.

Después de saboreado el exquisito menú que fué servido usaron de la palabra las señoras Forcade de Jackson, como Presidenta del Directorio Nacional de Mujeres Marianistas; Esperanza Fierros, como Presidenta del Conjunto Cívico Cubano; Dra. Teté Ramírez, Presidenta de las Mujeres Liberales; Georgina Blanco en representación de las mujeres nacionalistas, Nodarse de Armas, en nombre de la sargentería liberal, doctora Santiesteban, María Collado, el Dr. Miguel Angel Céspedes, todas las cuales hicieron cálidos elogios de las homenajeadas. Para agradecer el acto usó de la palabra en nombre de las Dras. Méndez y Suárez Llata y en el suyo propio la Dra. Catalina Pozo Gato, pronunciando un elocuente discurso.

Distintos telegramas llegaron a poder de las homenajeadas de las personas que se excusaban por su no asistencia al acto.

La Dra. Candidata Gómez Calas de Martínez Bandujo, aunque llegó a la terminación del acto, felicitó efusivamente a las doctoras Pozo Méndez y Suárez Llata, quienes en charla con el repórter le manifestaron que tenían el propósito de solicitar del Presidente de la República designe a la señora Fina Forcade de Jackson para una Secretaría en su primer Gabinete.

LOS SECRETARIOS NACIONALISTAS

«Un nacionalista», nos envía la siguiente carta:

Realmente resulta imposible ofrecer los nombres de los que en definitiva han de ocupar las Secretarías de Despacho que corresponderán al Partido Unión Nacionalista. Pese a la reserva que se guarda por los interesados, vamos a brindar a nuestros lectores la impresión recogida por nosotros en círculos que se estiman bien informados.

Tienen las mejores posibilidades para ocupar las cuatro Secretarías que se afirma corresponderán al PUN, los señores Coronel Julio Aguado, Dr. Carlos Bustamante, Dr. Sebastián Repilado e Ingeniero Emilio Vasconcelos.

En las correspondientes ternas que se elevarán a la consideración del Dr. Miguel Mariano Gómez, figuran, además de los ya citados, los señores Dr. Juan Rodríguez Pintado, Coronel Enrique Quiñones, Dr. José Muñiz Vergara, Dr. Leopoldo Ariza, Dr. Carlos Portela, Sr. Jiménez Carrillo, señor Paulino Solés, y señor Rafael Cabrera y Dr. Cirilo Pérez Matos.

En cuanto a las Sub-Secretarías, aunque son múltiples los aspirantes, se señala como los más fuertes a los siguientes: Arturo Miró Barnet, Dr. Humberto Maribona, Francisco Jiménez, Humberto Díaz Argüelles y Gustavo Alquízar Miranda.

DOS RECURSOS DEL DR. BERNARDO DE LA RIONDA PARA HOY. — Tendrán efecto en la mañana de hoy, ante el Pleno del Tribunal Supremo los dos recursos de inconstitucionalidad establecidos por el Dr. Bernardo de la Rionda, contra acuerdo de la Junta Provincial Electoral de Pinar del Río, que le aplicó el decreto-ley 637 de diez de marzo de este año. Dirige al señor La Rionda al Dr. Jorge Albarrán en las dos controversias.

Además del fallo que hemos informado,—el recaído en el recurso del Dr. Ramos Grau,—el Supremo dará a conocer en breve los tres restantes de los doctores Herrera Sotolongo, Arturo González Alfonso y Roberto García Rivera.

HECHO PUBLICO EL FALLO EN EL RECURSO DE DR. RAFAEL RAMOS GRAU

En una sentencia trascendental debido al gran número de votos particulares formulados por diversos Magistrados de los que formaron el Pleno, el Tribunal Supremo, como hubimos de informar oportunamente, ha declarado sin lugar el recurso de inconstitucionalidad establecido por el Dr. Rafael Ramos Grau contra el segundo extremo del artículo 184, en relación con los números 1, 2 y 3 del 186 y el artículo 187 del Código Electoral vigente de 2 de julio de 1935, y en el que interesaba el recurrente que se declararan nulas las operaciones verificadas al amparo de dichos preceptos, nulos los certificados de elección expedidos conforme a los mismos y sin derecho a la toma de posesión de los cargos de Representantes, Consejeros y Concejales los individuos cuyo derecho a dicha toma de posesión se deriva de esos certificados y nulas las normas de inconstitucionales. El Pleno rechaza los fundamentos en que se basó el Dr. Ramos Grau para mantener su controversia de inconstitucionalidad.

Respecto a los votos particulares a que aludimos, son los siguientes: del Presidente de la Sala de lo Civil Dr. Manuel Martínez Escobar en el sentido de aceptar la mayoría, pero desitiniendo en un Considerando; del Magistrado Dr. José F. Perera que estima que el recurrente no tenía la condición de parte afectada; del Magistrado Dr. Juan Carlos Andreu, declarando mal admitido el recurso; del Presidente del Tribunal Supremo, Dr. Juan Federico Edelmann, desestimando, igualmente el recurso por distintos fundamentos a la mayoría; del Magistrado, Dr. Ricardo R. Duval, que se pronunció por desestimar la controversia por no venir obligado el Tribunal a ejercer otra potestad que la que taxativamente ha recibido del Pueblo por medio de la Constitución del Estado, (la de 1901), única que ha tenido Cuba, agrega; y del Magistrado Dr. Guillermo de Montagú, que entendió que el recurso debió declararse con lugar y nulos por inconstitucionales e inaplicables en lo sucesivo, toda vez que se oponen a los artículos 12 Constitución, con restricción y adulteración de los derechos que garan- y 39, en relación con el 37 y 38 de la tizan, los artículos que fueron impugnados por el recurrente.

LA SRA. DORTICOS VIUDA DE DIAZ DE VILLEGAS

La distinguida dama patriota Florita Dorticós Vda. de Díaz de Villegas subsecretaria del disuelto Club Patriótico revolucionario cubanita de la ciudad de Cienfuegos. Socio de honor de la Asociación Nacional de Emigrado Revolucionarios Cubanos y una de las fundadoras más entusiastas del Partido Acción Republicana y del triunfo del Dr. Miguel Mariano Gómez, nos escribe para informarnos que ha recibido del Gobierno Provisional por medio del Dr. Meneses la promesa de trasladar al Dr. Gómez Arias la solicitud qus ha hecho para que su hijo Roberto Díaz de Villegas y Dorticós, que desempeña una modestísima plaza como temporero en la Secretaría de Obras Públicas sea ratificado y ascendido.

Por tratarse de tan distinguida dama cuyo hijo es su único sostén se espera que la solicitud sea atendida por los nuevos gobernantes.

PARA SUB DE COMUNICACIONES

Apoyado por sus treinta y dos años de servicio activo en el Departamento y por su significación social, ha ingresado en la lista de los posibles para subsecretario de Comunicaciones el señor Pedro Ignacio Pérez Gil.

EL DR. REYES LOVIO PARA SUB DE JUSTICIA

MATANZAS, mayo 15. DIARIO, Habana.—Causó hoy magnífica impresión aquí la noticia de la designación que se hará del doctor Horacio Reyes Levis, para subsecretario de Justicia, quien fué fundador del Partido Acción Republicana en esta provincia, y candidato a representante en los pasados comicios, miembro de la Junta de Gobierno del Colegio de Abogados y doctor en Filosofía y Letras, que goza de verdadero prestigio en el foro, y gran arraigo en la sociedad matancera.

LOVIO, corresponsal.

CITACION DE ASTERIA

Nino Zuaznábar, cita con carácter urgente a los candidatos, delegados políticos ante las juntas municipales, miembros del comité ejecutivo y presidentes y secretarios de los comités de barrios pertenecientes al Partido Asteria, para la reunión que tendrá efecto a las ocho de la noche de hoy sábado en la casa particular del procurador Sr. Francisco Duany Méndez, en la calle de Quinta letra A, entre Fernandina y Cerrada, altos.

EJERCE COMO ABOGADO CON BUFETE ABIERTO EL DR. PELAYO CUERVO

Nuestro distinguido amigo, el talentoso letrado y prestigioso político Dr. Pelayo Cuervo Navarro, nos participa que ha instalado su Bufete como abogado en los departamentos números 223,—226 del edificio La Metropolitana.

Agradecemos la cortesía del doctor Cuervo Navarro, y le deseamos los mayores éxitos en su nueva casa.

LA POLITICA EN PINAR DEL RIO

Los periodistas pinareños en reciente sesión, acordaron dirigirse telegráficamente al Presidente doctor Miguel Mariano Gómez, primeramente para felicitarle por sus elevados propósitos a favor de la República y por sus declaraciones sobre la grandeza moral y patriótica de los hombres que integren próximamente su Gabinete, y después, para recomendarle, teniendo en cuenta esas mismas declaraciones, al doctor Luis A. Collado para ocupar una cartera en su gobierno.

Alegan los periodistas de esta capital que en el Dr. Collado concurren virtudes extraordinarias y que es uno de los cubanos bien inspirados en su obra de gobierno, asegurando que su concurso resultará de altos beneficios para el país.

Interrogado por este Corresponsal el distinguido político vueltabajero, manifestó que estaba altamente satisfecho de las reiteradas pruebas de cariño y simpatías que le venían dando sus coterráneos, pero que personalmente estaba dispuesto a cooperar con su íntimo amigo el Presidente Dr. Gómez, y en cualquier posición que se encuentre, siempre los vuelabajeros y el propio Ejecutivo de la nación, le encontrarán al servicio de su patria.

DICE ABRAHAM PEREZ. — El rico y popular cosechero de tabaco de los barrios de las Lomas de este término y político de positivos arraigos dentro del liberalismo, afirma que el jefe de los liberales pinareños Coronel Manuel Benítez no puede renunciar a representar a su Partido como Secretario en el gobierno del Dr. Gómez, porque ese es un compromiso ineludible que él contrajo con sus correligionarios y con su provincia.

Agrega el señor Pérez López que fué el Coronel Benítez el alma del brillante resurgimiento del liberalismo pinareño, cuando sus jefes naturales le abandonaron para refugiarse en la bandera revolucionaria de otras tendencias. Y termina asegurando que los liberales de esta región están absolutamente identificados con su jefe y que sólo a él respaldan para ocupar el puesto de Secretario que por medio de pacto caballeroso y formal, se ha hecho con el Dr. Miguel Mariano Gómez.

SEGUNDO RUIZ PARA UN ALTO CARGO ADMINISTRATIVO.—Los más significados elementos del partido Acción Republicana en el término de San Luis, apoyan al señor Segundo Ruiz para ocupar una alta posición administrativa en el futuro gobierno. Segundo Ruiz es un político d positiva raigambre popular en aquel término, donde goza de generales simpatías, habiendo sido factor determinante en el triunfo de la coalición tripartita en Vueltabajo.

Su designación pues en este sentido, está justificada y tiene el concurso de los altos jefes del marianismo pinareño.

HACIA LA HABANA. —Con objeto de resolver importantes asuntos relacionados con la alta jefatura del Partido Liberal en esta Provincia, ha partido desde ayer hacia la Habana el joven y valioso líder Tomás Calero Pino, quien constituye uno de los mejores pilares que sostienen el edificio liberal en Pinar del Río.

«Tito» Calero es un hombre de clara visión y de gran inteligencia, por lo que sus correligionarios y amigos esperan que su estancia en la capital de la República resulte fructífera para los grandes intereses del Partido del gallo y el arado en esta Provincia.

Guillermo Rodríguez,
Corresponsal.

EL CORONEL CARLOS MENDIETA Y LA VISITA DEL DR. M. M. GOMEZ

En relación con la visita que al mediodía de ayer hiciera al coronel Mendieta en su finca de Hoyo Colorado el presidente electo de la República Dr. Miguel Mairano Gomez, el ex-presidente de la República y líder nacionalista nos ofreció la siguiente cuartilla.

«La visita del Dr. Miguel Mariano Gómez, Presidente electo de la Redescansa: la democracia, la justicia y cortesía, respondiendo a una vieja y sincera amistad.»

«En cuanto a sus planes de Gobierno, sin que me los haya expresado, parece que descansarán en una buena administración y también en una labor francamente constructiva, indispensable al mejoramieto público.»

«Parece empeñado en mantener el equilibrio político existente, con el mayor respeto a los preceptos en que descansa la democracia, la justicia y la libertad.

«El Dr. Miguel M. Gómez, espera la cooperación de nuestro pueblo en beneficio del orden a fin de que la paz se reafirme de manera defintiva.»

«Es de esperarse que la República marchará resultamente hacia un mejoramiento político, social y económico, con lo cual se acrecentará el prestigio de la misma, con plena demostración de la capacidad ciudadana».

«Me siento optimista en cuanto a la suerte del Gobierno Constitucional, preocupado únicamente en la prosperidad y bienestar de nuestro pueblo, acreedor por su laboriosidad y grandeza patriótica, a todos los beneficios que puedan emanar de sus propios poders».

SE CONSTITUYO EL AYUNTAMIENTO DE PLACETAS

PLACETAS, mayo 15.— DIARIO, Habana.—A las doce meridiano de hoy se constituyó el Consistorio de esta ciudad, recayendo la presidencia del mismo en el señor Santiago Valdés, concejal del Conjunto Nacional Democrático.

Al acto asistieron el Jefe del Distrito Militar de la Provincia, teniente coronel Gómez, el delegado del señor secretario de Gobernación, señor Gustavo Becker, el presidente del Ejecutivo del CND Dr. Santiago Verdeja, los senadores Miguel Suárez Gutiérrez y Frank Carrillo, los representantes Abelardo Ruiz, Alberto Batlet, Alberto Velaz, Eduardo Radelat, Alfredo Martirena, Armando Cepero y Alberto Beguiristain, el supervisor militar teniente Valdespino y otras personalidades.

HIDALGO, corresponsal.

BANCO DE LA BENEFICENCIA Y DEL TURISMO, S. A.

DRAGONES ESQUINA A AGUILA, DEL 28 AL 32

SI USTED ES COMERCIANTE

EL BANCO DE LA BENEFICENCIA Y DEL TURISMO, S. A. le ofrecerá pronto sus servicios, tan eficientes como los que pueda brindarle la más arraigada de las instituciones similares y, además, algo NUEVO, sin precedentes: Préstamos al 6 por 100 de interés anual.

SI USTED ES AGRICULTOR

EL BANCO DE LA BENEFICENCIA Y DEL TURISMO, S. A. le brindará pronto en sus sucursales, que "cubrirán la República", de Mantua a Baracoa, servicios de depósitos, giros, cuentas de ahorros, etc. y, además, REFACCION para sus siembras y PRESTAMOS al 6 por 100 anual.

SI ES USTED HOTELERO DUEÑO DE RESTAURANT CHAUFFEUR

EL BANCO DE LA BENEFICENCIA Y DEL TURISMO, S. A. le hace saber que está contratando un servicio de "barcos-cabaret", de gran lujo, para atraer a la Habana, en viaje rápido y grato, a los 300,000 turistas que anualmente visitan Miami durante el invierno, y allí suelen quedarse sin venir a Cuba. Esos turistas tendrán el atractivo de un viaje muy rápido y en espléndidas condiciones, con confort y precios excepcionales y no dormirán ni comerán, durante su estancia en Cuba, a bordo de nuestros barcos. Además, no viajarán "en caravana".

SI ES USTED DUENO DE UNA VIDRIERA

EL BANCO DE LA BENEFICENCIA Y DEL TURISMO, S. A. le comunica que los billetes de los Sorteos diarios le serán servidos siempre en un plano de IGUALDAD ABSOLUTA con sus colegas y competidores—por poderosos que éstos sean—, habiendo quedado rechazada, enérgicamente, desde el primer momento, toda intentona de MONOPOLIO.

SI USTED SE PREOCUPA POR EL GRAVE PROBLEMA DEL DESEMPLEO

EL BANCO DE LA BENEFICENCIA Y DEL TURISMO, S. A. le hace saber que ayer, día 15, cobraron su primera quincena los primeros 927 empleados y agentes de la empresa y que serán, antes de tres meses, 20,000 las personas que podrán ganarse la vida en la institución, cuando su organización quede terminada y haya una sucursal del Banco en cada Municipio de la República.

SI A USTED LE PREOCUPA EL ALZA O LA BAJA DEL PRECIO DEL BILLETE DE LA LOTERIA NACIONAL

EL BANCO DE LA BENEFICENCIA Y DEL TURISMO, S. A. le advierte que ha resuelto adquirir al precio de $10.00 todos los billetes que se le ofrezcan y los venderá al público sin sobreprecio.

M.E.C.D. 2016

SE NIEGA EL CONTADOR MUNICIPAL A PAGAR HABERES A LOS EMPLEADOS CESANTEADOS POR EL ALCALDE

GASTON MORA VOTO EN SENTIDO ABSOLUTORIO AL CONFIRMAR EL SUPREMO UN CASO DE FALSEDAD

Pide el Fiscal grave pena para dos individuos a los que se acusa de robar en el domicilio del Dr. Roberto Netto. Varias peticiones ha hecho el Fiscal en procesos diversos

La Sala de lo Criminal del Tribunal Supremo, ha declarado sin lugar el recurso de casación por infracción de ley, establecido por Antonio Font Fuenes, chofer de Baracoa, al que la Audiencia de Oriente impuso la pena de un año de reclusión, como autor del delito de falsedad en actas del Registro Civil, toda vez que Font el 22 de octubre del año de 1934, compareció ante el Juez Municipal Encargado del Registro Civil de dicha ciudad oriental, y en presencia también del Secretario de dicho Juzgado y de los testigos del acto, manifestó al objeto de que se procediera a la inscripción del nacimiento de la menor Elda Rosa, que la misma era su hija natural y que como tal, la reconocía en ese momento, cosa que hizo dicho procesado a sabiendas de que la mencionada menor era hija no inscripta en ningún Registro de su hermana legítima Ana Rosa, que ya había fallecido, verificándose dicha inscripción con las formalidades correspondientes en virtud de las manifestaciones del procesado ya referidas y que hizo con el objeto de que su mencionada sobrina, tuviera quien la representase ostentando a la vez, el apellido materno que en realidad creyó era el único que le correspondía para que quedase a salvo el honor de la familia y la situación social de la mentada Elda Rosa, que estaba a su abrigo y de quien hizo las veces de padre, solventando todas sus necesidades. Termina la sentencia del tribunal del juicio, declarando que el procesado carece de antecedentes penales, goza buen concepto en el lugar de su residencia, es de escasos conocimientos y con el hecho relatado no causó ningún daño material ni de otras consecuencias que las inherentes al hecho reseñado y que tampoco redundaron en perjuicio de particulares.

Pronunciándose en contra del criterio de la mayoría, formuló voto particular el Magistrado doctor Gastón Mora Varona, que optó por la absolución del procesado y la anulación de la inscripción den nacimiento de la menor Elda Rosa, sin perjuicio de que la inscripción del nacimiento de la con arreglo a la ley.

EL HUMANO CRITERIO DEL DR. G. MORA.—El doctor Magistrado disidente basa su voto de absolución en este Considerando:

«Que los hechos declarados probados por el Tribunal a que y en los cuales funda su sentencia condenatoria, consiste en que el procesado Antonio Font Ruenes, compareció ante el Juzgado Municipal, Encargado del Registro Civil, de Baracoa, pidiendo se procediera a la inscripción del nacimiento de la menor Elda Rosa, diciendo que esta era hija natural del compareciente; que él la reconocía, en ese momento; que dijo esto a sabiendas, de que la menor era hija de inscripta, en ningún registro, de su hermana legítima Ana Rosa, que ya había fallecido; que se realizó la inscripción; que esto lo hizo el procesado para que su sobrina tuviera quien la representase, ostentando a la vez el apellido materno, el cual creyó que era el único que le correspondía; que con esto quería que quedase a salvo el honor de la familia, así como también la situación de la mencionada menor, que estaba al abrigo del procesado, quien hacía, para ella, las veces de padre, pues subvenía a todas las necesidades de la menor; que el procesado carece de antecedentes penales; que goza de buen concepto en la localidad en que reside; que es de escasos conocimientos; que con el hecho no ha causado ningún daño material ni de otras consecuencias que las inherentes al relatado y que tampoco redundó en perjuicio de particulares, es visto, por todos esos hechos que en la ejecución de los mismos no ha habido, absolutamente ningún dolo, ninguna malicia, ningún propósito malévolo, ninguna finalidad inmoral o ilegal, sino el deseo y la voluntad de proteger a una menor, hija de una hermana, ya muerta, del procesado hija habida extramatrimonialmente; el deseo y la voluntad de salvar el honor de la familia y de regularizar la situación social de la infeliz menor que se encontraba al abrigo del procesado, quien se conducía, con ella como un padre, subveniendo a todas sus necesidades, resultando de todo lo expuesto que no habiendo intención de realizar un mal sino un bien; que no habiendo habido intención de delinquir sino la de ejecutar o hacer una obra piadosa que no perjudicaba a nadie, que no producía ningún daño, obra de honor, de cariño y de beneficencia, no es posible estimar delictuosos los hechos imputados al procesado, pues no le son, enjuiciados a la luz de la conciencia, del Derecho Natural y del mismo Derecho Positivo, que proclama de consuno que no hay delito cuando no ha habido intención de delinquir, y en tal virtud procede casar la sentencia recurrida y dictar otra absolviendo al procesado, disponiendo la anulación de la inscripción del nacimiento de la menor Elda Rosa, sin perjuicio de que la inscripción de ese acto se realice con arreglo a la Ley».

EL HURTO AL DR. ROBERTO NETTO.—Cinco años, cinco meses y once días de prisión correccional, interesa el Fiscal para la acusada Isabel Bericiartu Iglesias y 2 años, 11 meses y 11 días de presidio correccional para el procesado José Daniel de la Oliva Barrios, como autores de un delito de hurto en cantidad superior a $250, cualificado por la domesticidad y el grave abuso de confianza, en cuanto a la primera.

Según el Fiscal, la acusada Isabel Bericiartu que trabajaba como doméstica en el domicilio del doctor Roberto Netto, calle de Virtudes número 115 en esta ciudad, puesta de acuerdo con su amante que pudiera ser el procesado rebelde, Desiderio Serrano García y con el procesado Daniel de la Oliva, les abrió a éstos últimos la puerta que da a la escalera que conduce a la calle en la casa donde prestaba servicios, en horas de la tarde del 2 de febrero del año actual, y aprovechando la ausencia de los moradores, sustrajeron varias piezas de vestir y objetos que han sido tasados en $293.00, que se repartieron en proporción desconocida, habiéndose recuperado algunos de dichos objetos, por valor de $16.50.

POR ESTAFA CON AGRAVANTES—Para Aguedo Ramón Rivero Castañeda, interesa el Fiscal, la pena de 2 años y 4 meses de presidio correccional, por delito de estafa, con la agravante de reincidencia. Según el representante de la sociedad, el 26 de febrero último, recibió de su hermana Francisca, en cuyo domicilio no residía el procesado, el encargo de recogerle unos muebles que estaban en otra casa, entregándole $2.20 para los gastos de transporte, y el procesado una vez que tuvo los muebles en su poder, los vendió a la casa establecida en Salud 2, por la suma de $15, siendo su valor ochenta pesos. Se recuperaron los muebles, con excepción de una máquina de coser, valuada en $18.

OTRAS PENAS DEL FISCAL.—Para el motorista 568, de la Havana Electric, José González Córdova, pide el Fiscal tres meses de arresto mayor e indemnización de $150, por lesiones graves por imprudencia, ya que, según el representante del Ministerio Público, al manejar el 3 del presente mes el tranvía por la calle Cuba, entre Obispo y Obrapía, en lugar de atender a lo que ocurría frente a él, quedó admirando una pasajera que abandonaba el vehículo, sin que viera las señales desesperadas que le hacía el obrero Teodoro Herrera, de las obras de la Secretaría de Hacienda y alcanzando con el tranvía al también obrero Miguel González Sotolongo, que lanzó contra una tonga de ladrillos, fracturándole la décima costilla del lado izquierdo, quedándole una claudicación en la pierna del mismo lado, que requiere un largo tratamiento de masaje y diatermia.

También pide el Fiscal: 1 año, 8 meses y 21 días de prisión, para Armando Fernández Riaño, por disparo de arma de fuego; 1 año y 1 día de prisión para Guillermo Cortaball Lledó, por lesiones graves y 6 meses de arresto mayor para Orestes Terry por robo frustrado cualificado por la múltiples reincidencia.

El Presidente de la República abrió la primera cuenta en la Caja Postal de Ahorros para su pequeña nieta

Además, tomó diez para distribuirlas entre los hijos de sus amigos a fin de estimularlos al ahorro. El acto inaugurativo revistió mucho interés. Varios discursos

A la inauguración de la Caja Postal de Ahorros, que se efectuó ayer, asistió el Presidente de la República, doctor José A. Barnet, el que aparece rodeado por el doctor Andrés Domingo Morales del Castillo, Secretario de Justicia e interino de la Presidencia, y el señor Francisco Gómez, Secretario de Comunicaciones; de sus ayudantes y de otras personalidades que asistieron al acto.

En la tarde de ayer tuvo lugar en el edificio de la Secretaría de Comunicaciones, el acto de inaugurar oficialmente las oficinas de la Caja Postal de Ahorro, que con tanto celo y empeño así lo había interesado el Secretario señor Francisco Gómez, y que en anteriores Gobierno, aunque se había tratado en proyecto de Ley y Decretos, no había pasado a ser una realidad como ahora:

En el antiguo convento de S. Francisco, donde se encuentran instaladas las oficinas de la Secretaría de Comunicaciones se adaptó un local en un lugar del extremo de dicho edificio precisamente bajo la cúpula de la torre conservando toda su severa y artística antiguedad de dos siglos.

A las cinco y veinte de la tarde hizo su entrada en la Secretaría el Presidente de la República doctor José A. Barnet, que venía acompañado del doctor Morales del Castillo, Secretario de la Presidencia y de su ayudante teniente Aguilera.

La Banda del Cuartel General del Ejército ejecutó el Himno Nacional, pasando después el doctor Barnet y su comitiva al lugar que se le había designado para presidir la fiesta.

Una gran concurrencia del elemento oficial y social llenaron aquellos salones, predominando el sexo femenino, que con su belleza y distinción dió más realce al acto que se celebró en la Secretaría.

El Presidente doctor Barnet, en breves palabras inauguró oficialmente las oficinas de la Caja Postal de Ahorros, haciendo resaltar los grandes beneficios que reporta al empleado el ahorro, estimulándolos para que así lo hagan pues es una de las fuerzas más poderosas de la vitalidad de una nación. Dijo también que su larga experiencia en la carrera diplomática, donde por la índole del cargo había recorrido casi el mundo entero, había podido observar los brillantes resultados de la Caja Postal de Ahorro, sobre todo en Inglaterra, Estados Unidos y el Japón.

También hablaron sobre los beneficios de la Caja Postal, el doctor Gutiérrez, Letrado Consultor de la Secretaría y el señor Antonio Linares, cerrando el acto, también en breves palabras, para agradecer la asistencia a todos los concurrentes, el señor Francisco Lopetegui, Director de la Caja Postal de Ahorro.

Las oficinas cuentan con un personal de 29 empleados, escogidos todos por su antiguedad y competencia de las distintas oficinas de Correos y Telégrafos de la Secretaría.

Recordamos entre la concurrencia, además del señor Presidente de la República, al Secretario y Sub secretario de Comunicaciones señores Francisco Gómez y Ramón Linares, respectivamente, señor Pedro Pablo Torres, Jefe del Centro Telegráfico de la Habana, y muchos más que sentimos no ecordar.

Los asistentes fueron por último, obsequiados con un espléndido buffet ofrecido por el Secretario señor Francisco Gómez.

Como nota curiosa anotamos que la primera libreta abierta, que lleva el número Uno, la suscribió el Presidente doctor Barnet a favor de su nieta, y además tomó diez libretas más, para repartirlas entre niños de personas de su amistad para estimularlos al ahorro desde pequeño.

HABLA EL DR. JOSE RAMON GUTIERREZ.—El Dr. José Ramón Gutiérrez, Abogado Consultor de la Secretaría de Comunicaciones, pronunció breve discurso en el que se refirió al principio secular del ahorro como fuente de riqueza y causa de bienestar común que favorece igualmente la economía privada que la prosperidad del grupo social, añadiendo que en defensa y auge de ese principio ha sido creaa la institución que nos ocupa utilizando para su desarrollo las ventajas que hoy ofrecen los eficientes servicios de Comunicaciones de la nación, por lo que, por ello y por otras consideraciones pertinentes no puede haber institución que merezca más seria atención que la que se inauguraba tan brillantemente y sobre fórmulas de tan segura garantía; en lo docente, inculcando desde la niñez el sentimiento de la previsión y del ahoro y en la económico abriendo horizontes de posibilidades incalculables, capaces de convertir en realidad el belol sueño de traer a Cuba, comprado con capitales cubanos, los bonos de la deuda exterior de la nación, con cuyos créditos y seguros intereses se nutriría extraordinariamente el acervo de nuestra riqueza.

TAMBIEN HABLO EL SR. ANTONIO LINARES.—El Sr. Antonio Linares Vocal del Consejo Superior de Comunicaciones, habló extensamente sobre el concepto del sentido del ahorro, destacando la labor del ex-Secretario de Comunicaciones Dr. Gabriel Landa Chao, que concibió y creó en marzo de 1934 un organismo de estudio y consulta integrado por los más altos jefes administrativos y funcionarios técnicos o sea el Consejo Superior de Comunicaciones, y destacando, también la labor del actual Secretario Sr. Francisco Gómez Rodríguez compañero del Departamento cuya designación fué acogida con júbilo por todos, ya que había alcanzado tan alta investidura sólo por su título de competencia, de constancia y de abnegación.

Hizo historia también, de la creación de la Secretaría de Comunicaciones que fué proyectada en 1923 por el entonces senado roriental Félix del Prado, y que consagraba la Caja de Ahorros, la que al fin, al cabo de los años, ha cristalizado debido a los esfuerzos del Sr. Gómez, y terminó con estas frases:

«Ya en franca labor penosa y ardua, que ha culminado en el éxito que saboreamos en estos momentos que se inaugura la Caja Postal de Ahorros en Cuba y que distinguidos compañeros que me han de suceder en este acto, con mejores facultades, con panoramas más bellos y expresiones más precisas han de continuar informando de la estructuración adoptada, termino con mi agradecimiento profundo a cuantos factores han intervenido para llegar hasta aquí, rogando se me permita mencionar en primer término a nuestro máximo jefe, como lo es también máximo en nuestros afectos, el Sr. Francisco Gómez y Rodríguez cuyo nombre merece reseñarse en letras de oro en las páginas de la Historia de Comunicaciones, porque sin sus condiciones y sus virtudes hubiera continuado este viejo empeño en el mismo estado. Creo justo también que signifique en este acto, sin que el amor de hermano ni lo limite ni lo exagere, la cooperación que en este rudo bregar ha tenido el Subsecretario, Sr. Ramón Linares como tampoco sería justo que por mi afecto y mis simpatías a mis distinguidos compañeros señores César Carvallo y Dr. Suárez Lopetegui, no declarara como reconocimiento a sus méritos y a su abnegación, cuanto han contribuído a la consecución de una de las ramas que ha de producir auge a Comunicaciones. Y finalmente mis respetos y gratitud imperecederas para el digno Coronel Carlos Mendieta que ocupando la Presidencia de la República, abrió las puertas de la Secretaría de Comunicaciones a uno de nuestros compañeros queridos, propiciando con ello lo que de otra suerte no sería una realidad este acto; y por último al Dr. José A. Barnet y Vinajeras, que con el concepto que ha podido robustecer de estas instituciones, en otros países, durante su larga carrera diplomática la vió con agrado, la alentó con entusiasmo y le impartió su aprobación presidencial hasta poner su estructuración en las páginas de la Gaceta Oficial de la República por cuya felicidad futura, por sus instituciones y sus hijos, elevo mis votos más fervientes al Altísimo».

EL TURISMO MUNICIPAL HARA SABER SUS PROPOSITOS Y LOS LIMITES QUE HA DE TENER

Hoy llega el team de tiradores de Miami. El día 21 vence el plazo para pagar sin recargo industria y comercio. Ha de seguir hoy el movimiento de los empleados municipales

A las nueve de la mañana de ayer le fue entregado el Departamento de Cultura Municipal al doctor Esteban de Varona y Ferrer, por el señor Gustavo E. Urrutia, que lo había renunciado, y a presencia del Secretario de la Administración Municipal, doctor Orosmán Viamontes, funcionarios y empleados de esas dependencias, cruzándose palabras de reconocimiento y acierto en tan delicado cargo administrativo.

EL CONTADOR MUNICIPAL SE NIEGA A PAGAR.—Encuéntrase a la firma del Alcalde Municipal las nominillas certificadas por los Jefes de Departamentos de aquellos empleados que habían quedado cesantes por supresión de plazas en el reajuste dispuesto por la actual administración municipal, y que pueden cobrar sus haberes de acuerdo con el capítulo siete, artículo ocho, crédito uno, epígrafe de haberes de empleados cesantes, que han venido prestando sus servicios a la administración por encontrarse entregando documentos y valores pertenecientes al Municipio.

El Jefe del Departamento de Contaduría considera que es improcedente pagar dichos haberes, y los ex-empleados y empleados que han pasado a ocupar otros cargos que se encuentran comprendidos en esa situación, no pueden cobrar los haberes que razonablemente les corresponden, por negarse a ello el referido Jefe del Departamento de Contaduría, lo cual implica una desobediencia al Secretario de la Administración Municipal y al Alcalde, doctor Beruff Mendieta.

EL TURISMO MUNICIPAL EXPLICARA SUS LIMITES Y ALCANCES.—Por el Jefe del Departamento de Turismo Municipal señor Manolo Hierro se está desarrollando activa propaganda en beneficio de la atracción y entretenimiento del Turismo que nos visita a diario, y por ello dará próximamente a conocer con lujo de detalles su límite y alcances, de acuerdo con su capacidad económica y finalidad para lo cual ha sido creado tan importante Departamento por la actual Administración Municipal.

FACILIDADES DEL JEFE DE POLICIA AL TURISMO MUNICIPAL.—El señor Raúl Vianello, Jefe del Negociado del Turismo Internacional del Municipio, ha celebrado una entrevista con el señor Bernardo García, Comandante de la Policía Nacional, ayudante del Jefe de Policía Teniente Coronel José E. Pedraza, quien por expreso deseo de éste le ha manifestado al comisionado del Turismo del Municipio de la Habana, que se encuentran dispuestos a brindarle toda clase de facilidades y atenciones al Team de Tiradores de la ciudad de Miami, que desde hoy llega a nuestra capital, para celebrar las competencias de tiro que dieron comienzo en aquella ciudad el pasado domingo.

El Jefe de la Policía Nacional, Teniente Coronel José E. Pedraza se muestra propicio a ofrecer toda su cooperación al Alcalde Municipal Dr. Beruff Mendieta para que la estancia del Alcalde de la Ciudad de Miami y sus acompañantes sea lo más grata posible, y para ello ha designado un servicio que cuidará de los mismos.

HOMENAJE A TRES MUJERES FUNCIONARIOS MUNICIPALES. — Tal como está anunciado ayer se celebró en el Hotel «Inglaterra» el homenaje de simpatía que las mujeres representativas de los tres partidos coaligados ofrecían a la señora Nena Méndez de Villada, Jefe de Asistencia y Previsión Social del Municipio, así como a la doctora Catalina del Pozo y Gato, que ocupa un alto cargo en el Departamento de Sanidad y Beneficencia Municipal y a la señora Carmela Suárez Llata, funcionario del Municipio, como premio a su tesonera labor en pro del mejoramiento humano.

VENCE EL DIA 21 LA CONTRIBUCION POR INDUSTRIA Y COMERCIO.—El Jefe del Departamento de Impuestos Municipales hizo conocer ayer a los repórters que el próximo día 21 vence el plazo voluntario para que los contribuyentes por Industria y Comercio, puedan pagar sus adeudos sin recargo alguno, por lo que pasado ese día tendrán un diez por ciento sobre las cuotas.

DISTRIBUIDOS 50 MIL EJEMPLARES DE CONTRATOS.—Por el Departamento de Impuesto Municipal han sidod istribuídos 50 mil ejemplares de los modelos de contratos para la aplicación del Decreto-Ley 750, así como cerca de dos mil declaraciones juradas de fincas habitadas por sus propietarios, entre los que figuran el National City Bank, Consultoría Nacional, Consultoría Alvarez, y a los señores Casteleiro y Compañía, Balcells y Compañía, Bufete de Arellano y Mendoza, a la Sucesión de Falla Bonet, y al bufete de Zayas, para que sean entregados a sus clientes.

MOVIMIENTO MUNICIPAL CONTINUADO ENTRE LOS EMPLEADOS.—Cumpliendo instrucciones del Alcalde-Municipal ayer continuaba el movimiento entre la empleomanía municipal, instalándose en el despacho del Alcalde su Secretario Particular co nel Secretario de la Administración y Jefe de la Sección de Personal, para dar cumplimiento a las cesantías y nombramientos dictados, que ascendían a más de cuarenta los nuevos nombramientos para ocupar cargos en las distintas oficinas municipales.

HOMENAJE AL TEAM DE TIRADORES DE MIAMI, POR EL DEPARTAMENTO DE TURISMO. — Programa: Día 16, sábado, diez y media a. m.: Llegada, recepción, cocktail a la barra «Bacardí».

2 p. m.: Carreras de caballos.

5 p. m.: Prácticas de tiro en el «Casino Deportivo».

Día 17, domingo 9 a. m: Evento de tiro en el «Casino Deportivo»

Doce y media: Almuerzo en el «Casino Deportivo».

Cinco p. m.: Piscina en el «Casino Deportivo.

Seis p. m.: Te bailable en el «Casino Deportivo».

De 8 a 10 p. m.: COCO: Trasmisión por radio y paseo por la ciudad (Cafés al aire libre, etc.)

Día 18, lunes: 11 a. m.: Recepción en el Ayuntamiento.

3 p. m.: Lunch en «La Tropical».

8 p. m.: Comida Bacardí en «El Patio».

Día 19, martes, (Durante el día la Policía atenderá los visitantes.)

8 y media: Jai Alai.

11 p. m.: Cabaret «La Campana».

Día 20, miércoles: Visita al «Vedado Tennis Club», atendidos por los señores Alfonso y Quevedo.

5 p. m.: Visita y Cocktail Party en la Barra «Bacardí».

9 p. m.: Comida de despedida en el Casino de la Playa, ofrecida por el Alcalde de Marianao bajo la dirección del señor A. Batisti.

El Team de Miami se hospedará oficialmente en el Hotel Nacional.

Componentes del team oficial de la Policía de Miami, Fla., que llega hoy por la vía aérea para competir mañana en el «range» del Casino Deportivo con el team de civiles que bajo los auspicios del Departamento de Turismo del Ayuntamiento, representarán a la ciudad de la Habana:

P. H. Baldwin, Capitán.
L. C. Hamlin, tirador.
C. D. Stanton, tirador.
G. Barker, tirador.
C. D. Davis, tirador.
L. C. Jonhson, suplente.
J. M. Martin, suplente.
A. Hoffman, suplente.

El team de tiradores habaneros está formado por las siguientes personas:

Camilo Paneral, Jr., Capitán.
Joaquín Pedroso, tirador.
Charles Rodríguez Feo, tirador.
Gustavo Alfonso, tirador.
Ernesto Herrero, tirador.
Manuel Porro, tirador.
Suplentes: Manuel Quevedo, doctor Enríquez.

Se ha ordenado que se activen más las obras en la avenida Roosevelt para que esté expedita el día 20

Funcionarios de Obras Públicas a la inauguración de algunos trabajos en Santa Clara. Recibidas las obras de la cárcel pinareña. Mejoras en la capital de Oriente

INFORMACION DE LA SECRETARIA DE OBRAS PUBLICAS

El señor Secretario de Obras Públicas, aprobó el acta de recepción definitiva de las obras de reforma y ampliaciones ejecutadas en el edificio de la Cárcel pinareña. Con estas obras el Secretario señor Echarte, atendió las reiteradas solicitudes que se hicieron para que se llevaran a cabo, y su resolución no se hizo esperar.

DOS AVENIDAS DE ACCESO AL CUARTEL MONCADA.—La Jefatura del Distrito de Oriente elevó a la aprobación del Secretario, un proyecto para la construcción de dos Avenidas que darán acceso al Cuartel Moncada de Santiago de Cuba. Estas obras están presupuestas en la cantidad de $5.857.65.

PRESUPUESTO PARA LA CONSTRUCCION DE UNA CALLE.—Se ha confeccionado el presupuesto del proyecto redactado por la Secretaría de Obras Públicas, para la construcción de una calle en el poblado de Cayajabos, provincia de Pinar del Río. Su costo asciende a dos mil pesos. Estas obras darán comienzo en breve.

PUENTE REPARADOS.— Han quedado terminadas las obras, restableciéndose el tránsito en los puentes Primero, Medio, Tercero, Isabel María, La Cruz, e Irene, enclavados en la carretera de Guane a Pinar del Río. Las obras fueron ejecutadas por el contratista señor F. Veloz.

SE ORDENO UN NUEVO PROYECTO.—Por no llenar las formalidades debidas se ha ordenado la ejecución de un nuevo proyecto, sobre la ampliación de la ruta entre Mal Tiempo y Cruces, recomendando la urgencia en la confección del mismo.

DENUNCIA SOBRE UNA CUNETA—Atendiendo a la denuncia de los vecinos, sobre el mal estado de la cuneta existente frente al Cuartel Militar de Artemisa, se ha ordenado una inspección por el Departamento de Obras Públicas, para llevar a cabo los trabajos que sean necesarios.

EN LA AVENIDA ROOSEVELT.—Por el departamento de Obras Públicas, seorden ó la mayor actividad posible en la habilitación del tramo de la avenida Roosevelt, de Chacón a Cuba, para que con relativa comodidad pueda transitar el público el día veinte de mayo, limpiándola de escombros y dándole el apisonado correspondiente, al pavimento.

INAUGURACION DE OBRAS EN SANTA CLARA.—Representando al Secretario de Obras Públicas, ha salido ayer para Santa Clara el ingeniero señor René Echarte, acompañado de algunos funcionarios de la Secretaría de Obras Públicas para asistir a la inauguración de las obras terminadas en aquella ciudad.

Dichas obras son las ejecutadas en el Palacio de Justicia, las del Parque situado frente a dicho Palacio, que lleva el nombre de General José Miguel Gómez, y las calles que lo circundan.

También se inauguran las obras de embellecimiento, realizadas en el muro donde fueron inmolados los patriotas cubanos; y la Escuela Modelo del barrio del Condado.

El doctor Miguel Mariano Gómez envió su representación a dichos actos.

Estas obras se había pensado inaugurarlas el día veinte de mayo, anticipándose la fecha, para no interferir la asistencia de muchas personas villareñas, que desean asistir a la toma de posesión del señor Presidente de la República.

PROYECTO APROBADO.—El Secretario señor Echarte, impartió su aprobación al proyecto formulado por el distrito de Oriente, para la reparación del puente de acero, sobre el río «Buey», enclavado en el kilómetro 27, de la carretera de Manzanillo a Bayamo, y cuyo presupuesto asciende a la cantidad de $1.476.97.

Absuelve libremente el Supremo a un practicante que mató en Oriente a un médico en defensa de su honor

Siete de los catorce acusados por exigencias de dinero a comerciantes han sido condenados de 6 a 20 años. Empezó la vista de la causa por el secuestro de Paulino Goro:stiza

En sentencia acordada en la tarde de ayer por la Sala de lo Criminal del Tribunal Supremo se dispuso la absolución del Practicante de la casa de socorro de Victoria de las Tunas, José Andrés Castillo Sierra, que fué condenado a la pena de seis años y un día de prisión mayor, por homicidio con las atenuantes de falta de provocación adecuada y de vindicación próxima de ofensa grave, disponiendo, al propio tiempo, la Sala que se ponga en libertad al procesado, para lo que libró el despacho telegráfico oportuno a la cárcel de Santiago de Cuba donde extinguía la citada pena.

El fallo del Tribunal Supremo representa un magnífico triunfo jurídico del doctor Delfín Yebra, Representate a la Cámara por Oriente, defensor de Castillo Sierra, quien alegó que su patrocinado había obrado en legítima defensa de su honor, como lo reconoce el tribunal de casación, ya que el repetido Castillo Sierra mató en esas circunstancias al doctor Alberto Martínez García, médico de Victoria de las Tunas, que lo había ultrajado públicamente en la persona de su esposa arrebatándosela y haciendo alarde de su obra. El hecho ocurrió el doce de Agosto de 1931, en la ciudad de Victoria de las Tunas, cuando Castillo, convencido de su infortunio, armó su brazo y disparó contra Martínez García, que aparecía ser su amigo y protector. Oportunamente daremos a conocer los fundamentos de la Sala de lo Criminal del Supremo en tan importante como humano asunto

LA SENTENCIA CONTRA LOS ACUSADOS DE ACTOS DE GANGSTERISMO.—Ya está acordada la sentencia recaída en el proceso seguido a Fernando Soler Ochoa, Ramón Pérez Sánchez, Julián Palau Gorgoy, Carlos González Arrebola, Armando Mier González, Tomás Santana Moreno y Mario León González, estos dos últimos soldados del Ejército, por los actos de gangsterismo ocurridosen el año 1934 y 1935, de que fueron víctimas entidades mercantiles y comerciantes de esta capital.

La sentencia, en cuanto a dichos siete encartados es condenatoria, y aunque oficialmente no se conoce las penas que se les ha impuesto sí podemos asegurar que han sido condenados a fuertes penas de presidio, fluctuando de veinte a seis años. De hoy sábado al próximo lunes se conocerá la sentencia, oficialmente.

EL CASO DEL SECUESTRO DEL SR. GOROSTIZA, HIJO.— Comenzó a celebrarse ayer, ante el Tribunal de Urgencia, presidido por el doctor José Ramón Cabezas y completado por los Magistrador doctores Carlos Reyes, José P. Ferrer Saavedra, Raúl Baizán y Antonio de Vignier, el juicio contra César, Ramón y Reinaldo Aramburu Pérez, este último miembro de la Marina de Guerra Constitucional, Wilfredo González Márquez, José González López, Antonio Jiménez Arias, José Ramón Mora, Antonio Teixido Barco, Celso Ferrer Pérez, José Alonso Barreiro, Armando Alonso López y Roberto García Serra, acusados del secuestro del señor Paulino Gorostiza, Jr., en 5 de Enero del presente año.

En dicho acto se efectuó, en parte, la prueba de descargos, declarando en primer término: César Aramburu Pérez, que a preguntas del fiscal, doctor Humberto de Cárdenas, dijo que el día de autos se encontraba trabajando en la finca «San Gabriel», de la cual es arrendatario su padre sin que escuchara tiro alguno en dicho lugar y desconociendo, hasta hace poco, la muerte de sus hermanos.

Ramón Aramburu Pérez, ignora todo al igual que su hermano César.

Reinaldo Aramburu Pérez, dijo que el día en que fué secuestrado el señor Paulino Gorostiza, Jr., se encontraba de guardia en la Escuela Naval del Mariel hasta seis días después. Que una vez terminada su guardia salió de franco, yendo a Guanajay a la casa de su hermana, donde cenó aquella tarde, siguiendo al día siguiente hasta Hoyo Colorado, permaneciendo allí hasta cerca de las 5 de la tarde; que regresó a Guanajay para ver su novia que reside cerca de la finca «San Gabriel», siendo detenido en aquel momento.

Wilfredo González Márquez; ignora todo lo ocurrido puesto que se encontraba preso, como lo está ahora cumpliendo una condena de 6 meses puesta por Urgencia desde mucho antes del secuestro del señor Paulino Gorostiza, hijo.

José González, dijo que fué detenido en la finca de su hermana en Guanajay, a donde acudió para gestionar trabajo cerca del señor I. Montalvo.

Antonio Jiménez Arias; que fué detenido a la salida del Cementerio de Colón, cuando se dirigía a tomar una gaseosa al café que ahí se encuentra y que una vez en la jefatura de la Policía fué obligado a declarar y que pronunció el nombre de Mora, desconociendo por completo a José Ramón Mora a quien nunca había visto, sucediendo lo mismo en cuanto a Roberto García Serra; que dicha declaración la hizo por lo que había oído en la jefatura de la Policía para librarse del castigo a que fué sometido.

Contestando a la pregunta del Magistrado doctor Ferrer Saavedra, de que cómo se explica que su imaginación creara esos nombres y que por ellos la Policía diera con el lugar donde se encontraban los demás y se detuvieran a los otros, y que al llamar a un teléfono éste era el de Mora el cual lo citaba para Infanta y San Lázaro, el acusado serenamente responde, como ya lo había hecho antes, que lo hizo por lo que escuchó en la misma Jefatura.

Contestandoal doctor Gerardo de Villeirs, defensor de Mora y de Serra, asegura que en ningún momento fué reconocido García Serra, por nadie en rueda de presos.

José Ramón Mora; dijo que era veterinario del pueblo de Madruga, ignorando todo lo que se relaciona con el secuestro. Y que no fué reconocido por nadie en ningú lugar.

Antonio Teixido Barco; este acusado que accidentalmente se encuentra encartado en esta causa, dijo que a raíz de secuestrado Paulino Gorostiza, del cual es amigo por sus relaciones comerciales con el mismo, se encontraba bajo los efectos de las drogas heroicas, y que al enterarse de lo ocurrido en el establecimiento de la firma Gorostiza, se puso algo nervioso por lo que se marchó sin que volviera por allí durante cuatro días, siendo más tarde mandado a detener por su propio hermano, y una vez detenido fué remitido al Mariel siendo, más tarde, recluído en el Príncipe, sin que tenga participación alguna en los hechos.

Contestandoa su defensor el doctor Alfredo Menocal Beola, dijo que jamás se escondió por el secuestro de Gorostiza, y que los giros que les fueron ocupados están a nombre de una firma extranjera y que entre él y el que resultó secuestrado existían amistad y relaciones comerciales.

El juicio fué suspendido para continuarlo el lunes a las tres de la tarde: defienden a los acusados los doctores Gerardo de Villiers, Armando Rabell, Calixto Masó, Israel Camús, Aníbal Romero, Manuel de J. Iglesias.

Al comenzar este juicio fué decretada la libertad del menor Armando Alonso López, por haber presentado su defensor, doctor Aníbal Romero, certificado acreditativo de su minoría; dicho menor está en la obligación de presentarse a juicio hasta su terminación, quedando a resultas del fallo.

Marcelino Domingo, examinando la figura de Estrada Palma, lo juzga como un modelo de hombre público

Fué un hombre con espíritu de San Francisco de Asís, dice, que se vió obligado a producirse como Bismarck. No hubo revolución en el Estado de Aguas Calientes

UN MAGNIFICO ARTICULO SOBRE ESTRADA PALMA.—El vicecónsul Encargado del Consulado de Cuba en Valencia, España, señor Antonio Rodríguez, ha remitido a la Secretaría de Estado el recorte de un artículo aparecido en «El Mercantil Valenciano», importante periódico de aquella ciudad.

El trabajo a que nos referimos se titula «El Pueblo y sus Gobernantes» y en él se hace un profundo estudio del primer Presidente de Cuba, don Tomás Estrada Palma, ensalzando sus virtudes públicas y privadas.

El siguiente párrafo del señor Marcelino Domingo, autor del artículo, da una perfecta idea de su intensidad:

«La figura moral de Estrada Palma parece arrancada de las «Vidas Paralelas». Es rico, y por servir a su Patria, por consagrar a la Patria su fortuna, muere en la indigencia; de maestro de escuela pasa a Jefe de Estado, y de Jefe de Estado pasa a Maestro de Escuela otra vez; es hombre con espíritu de San Francisco de Asís, forzado a producirse como si poseyera el espíritu de Bismarck. Es uno de los caracteres más sostenidos de la Revolución y la conducta más austera que Cuba, en su soberanía, ha ofrecido. Por ser todo ésto, se ha elevado a ser lo que el político ha de aspirar a ser en su paso por la tierra: un ejemplo».

NO HA HABIDO REBELION EN AGUAS CALIENTES.—«Hay tranquilidad en toda la República mexicana. Ningún grupo de gente armada se ha levantado en Aguas Calientes, nos declaró el Jefe de Estado Mayor del Secretario de Guerra y Marina, General Luis Bobadilla. Por lo menos resulta completamente inexacta la versión publicada por un diario matutino sobre este particular De igual manera resulta falta de seriedad, la información que el propio diario dió a conocer a sus lectores, sobre el tiroteo al tren de Laredo a la altura de San Felipe, Guanajuato, pues se trata de un sector militar cuidadosamente vigilado y no hay partida vandálica, por numerosa que sea, que se atreva a una aventura de esta naturaleza. Los informes de los Comandantes Militares en ambos Estados, nos fueron mostrados en la Secretaría de la Guerra y Marina, y de ellos se desprende que hay tranquilidad en dichos lugares».

RECONOCIDOS TODOS LOS DERECHOS DE LAS MUJERES.— «El Partido Nacional Revolucionario reconocerá todos los derechos de las mujeres, las cuales podrán elegir y ser electas. En la reunión últimamente celebrada, el Lic. Emilio Portes Gil, Presidente del Partido, dió a conocer la trascendental iniciativa formulada, «Organo Funcional», será el Comité de Acción Femenino del Partido Nacional Revolucionario y representativo de las mujeres revolucionarias».

«El Partido Nacional Revolucionario ha convocado a cuatro interesantes concursos: «De la Madre Revolucionaria». «De la Madre Empleada que se ha sacrificado en bien del Estado». «De la madre indígena» y «De la madre fecunda».

INFORMES DEL VATICANO.— El Encargado de Negocios ad interim de Cuba ante la Santa Sede, señor Alfonso Forcade, en distintos informes enviados a la Secretaría de Estado, detalla las ceremonias celebradas en la Capilla Sixtina,durante la Semana Santa última, describiendo la magnificencia de dichos actos y anotando la concurrencia de las distinguidas personalidades que tomaron parte en los mismos.

Asimismo informa el señor Forcade sobre las actividades del «Tribunal de la Sagrada Rota» Romano, durante el pasado año de mil novecientos treinta y cinco.

También remite el Encargado de Negocios en el Vaticano, un ejemplar del «Corriere Diplomático e Cosolare» en el que se inserta una interesante información alrededor de la nueva Legación de Cuba ante la Santa Sede, acompañada de una fotografía de nuestro Presidente provisional, señor José A. Barnet Vinajeras.

MOVIMIENTO DE CORRESPONDENCIA.—El Negociado de Registro General de Correspondencia, notifica el siguiente movimiento: durante los día 13 y 14 de los corrientes respectivamente:

Entrada: Ciudadanía 116 y 137; Autoridades y Particulares 32 y 33; Diplomáticos Extranjeros, 18 y 21; Diplomáticos cubanos, 79 y 10; Cónsules Cubanos, 116 y 00. Totales: 361 y 201.

Salida: Ciudadanía, 136 y 2; Autoridades y Particulares 79 y 14; Diplomáticos Extranjeros, 2 y 4; Diplomáticos y Cónsules Cubanos, 93 y 57. Totales 310 y 77.

PERSONALIDAD JURIDICA.—Por Resoluciones firmadas al efecto, la Secretaría del Trabajo concedió ayer personalidad jurídica a las siguientes entidades: Sindicato de Trabajadores y Envasaderos de Piña y demás trabajos agrícolas de Artemisa; Ferroviarios y Trabajadores Unidos de Morón; Gremio de Marinos de la Bahía de Cienfuegos; Unión de Obreros de la Industria de Fideos de Cienfuegos; Asociación de Escogedores de Tabaco en Rama de Guayos y su demarcación; Sindicato de Patronos Cubanos Nativos de Caibarién; y, Gremio de Trabajadores del Mar de Isabela de Sagua.

LOS CASOS RESUELTOS AYER EN URGENCIA.—Fueron condenados, ayer, por el Tribunal de Urgencia: Enrique García García y Miguel Saavedra Saavedra, a la pena de seis meses cada uno, por los delitos de propganda sediciosa, asociación ilícita e injurias.

Julián García Hernández, fué absuelto de propaganda sediciosa e injurias; fué defendido por el doctor Miguel Angel Párraga, Pedro Viera lo fué de tenencia de armas, defendió el doctor Armando Rabell.

Maternidad Obrera entregó ayer 101 checks de a $25.00

La Secretaría del Trabajo ha concedido personalidad jurídica a varios gremios de obreros

DE LA S. DEL TRABAJO

Hubo intenso movimiento ayer en las oficinas de la Caja de Maternidad Obrera de La Habana de la Secretaría del Trabajo. Por el jefe de la misma fueron entregados ciento un checks a otras tantas obreras comprendidas en los beneficios de dicha Ley Social.

DICTAMEN APROBADO.—Aprobó ayer el subsecretario del Trabajo, doctor Antonio Cueto, el dictamen emitido por el asesor jurídico, doctor Odio, resolviendo la solicitud presentada por la señora Adelaida Oquendo sobre disfrute de los beneficios del Seguro de Maternidad, como enfermera de una asociación médica.

CRECHES PARA LAS MADRES.—Conoció ayer la Junta Administrativa de Maternidad Obrera de La Habana del proyecto de hospitalización y establecimiento de creches para las madres obreras y sus infantes. En principio se aprobó el proyecto de hospitalización y, en cuanto a lo de las creches, hacer un estudio para conocer aquellos barrios donde donde existe mayor población obrera, para, entonces, proceder al establecimiento de aquéllas.

LA POLICIA DEL TRABAJO.—Mucho ha llamado la atención de los altos jefes de la Secretaría del Trabajo el que el jefe del Estado ha firmado un Decreto por el que crea el cuerpo de la policía de aquel Departamento y en el que figure como jefe el de Negociado de Personal, Bienes y Cuentas, cuando, como es lógico suponer, debe dicho servicio depender del señor subsecretario, ya que es en sí, el jefe de todo el personal.

MUY MEJORADO EL SECRETARIO DEL TRIBUNAL SUPREMO, DR. LERET.—Se encuentra muy mejorado de la grave dolencia que le aqueja el doctor Virgilio Leret, culto Secretario de la Sala de lo Criminal del Tribunal Supremo, el cual en breve se espera se restituya a su cargo Lo celebramos sinceramente.

La Secretaría de Comercio acaba de declarar cancelados los permisos de varias empresas dedicadas al seguro

Hay una de ellas que tenía pendientes 60 incautaciones por valor de $38,775. Se pide la reglamentación inmediata de la tarifa para el transporte de productos vegetales

INFORMACION DE LA SECRETARIA DE COMERCIO

Con fecha de ayer, el sub secretario de Comercio señor Carlos M. Peláez, ha dictado una resolución por la cual se le cancela el permiso para operar a varias compañías dedicadas al ramo de seguros y fianzas.

Esta resolución obedece al hecho de haber notificado la Dirección de Contabilidad de la Secretaría de Hacienda, a la Dirección de Seguros, que las Compañías «El Sol de las Antillas», «El Foro», S. A.; «La Auditoria», S. A.; y «Excelsior» no han depositado en la Tesorería General las cantidades necesarias para responder a las numerosas incautaciones de que han sido objeto por parte de los Tribunales de Justicia.

Como consecuencia de esto, el sub Secretario de Comercio procedió a concelarle el permiso a esas cuatro compañías de fianzas, pues solamente «El Sol de las Antillas» S. A. tiene pendientes sesenta incautaciones quesuman $38.775.000 caso único hasta la fecha pues por la ley tan pronto se dicte una incautación contra cualquier compañía Hacienda debe comunicarlo oficialmente a Comercio para que por esta dependencia se le cancele el permiso a la misma.

En relación con esto, el Director de Seguros de la Secretaría de Comercio, señor Nelson T. Peláez, ha venido trabajando intensamente para obtener como lo ha logrado, que la Hacienda comunique oficialmente a Comercio las incautaciones que pesen contra compañías dedicadas a emitir pólizas de seguros y fianzas, pues aunque de e llas tenga conocimiento por otro conducto, Comercio no puede cancelarle el permiso a ninguna compañía sin la previa notificación por parte de la Dirección General de Contabilidad de la Secretaría de Hacienda.

Con vista a las cancelaciones de estas cuatro compañías de fianzas, el director de Seguros de Comercio elevará a la Secretaría de Hacienda los expedientes de las mismas, a fin de que por dicha dependencia se proceda a la incautación de las cantidades que dichas compañías adeudan, tomándolas de los valores que ofrecieron como garantía tales entidades.

PIDE LA REGLAMENTACION DE LA TARIFA COMERCIAL SOBRE TRANSPORTE DE VEGETALES. — El señor Fritz Koch, Agente Comercial radicado en la ciudad de Nuevitas, ha dirigido un escrito al doctor Ricardo Ponce, Secretario interino de Comercio, en el cual interesa que por esta dependencia se reglamente la nueva «Trade Tariff»—tarifa comercial— con respecto al transporte de vegetales y frutos del país.

Agrega en su escrito a Comercio, el señor Koch que la Cámara de Comercio de Miami, se ha dirigido a él con referencia a este asunto.

FIANZA INCAUTADA.—El juez de Instrucción de la Sección Cuarta, en un escrito dirigido a la Dirección de Seguros de la Secretaría de Comerio, da cuenta de haberse incautado a favor del Estado de la fianza que por suma de trescientos pesos prestó la Compañía Eureka, a favor del procesado en la causa 571-36 que se sigue en dicho juzgado contra Antonio Rubio.

EL DR. GERARDO DE VILLIERS DEFIENDE AL EXPAGADOR JOSE DEL JUNCO.—Vimos, ayer, en el Juzgado especial que sirve el doctor Tomás Perrote.—Secretario doctor Maceo Potts y Oficial doctor Francisco Llaca Escoto—de la jurisdicción de Sanciones y que actúa en los bajos del edificio del Tribunal Supremo, al doctor Gerardo de Villiers, que desde hace algún tiempo se ha personado en el proceso por los trágicos sucesos del 7 de Agosto de 1933, llamado de la «massacre», durante el régimen de Gerardo Machado, como defensor del expagador del Senado señor José del Junco Larios, que se encuentra procesado en la citada causa. El doctor de Villiers está promoviendo pertinentes pruebas demostrativas de que el señor del Junco no ha tomado participación en los hechos e instará hasta lograr que sea excluído de la causa, libremente.

INFORMACIONES PARTICULARES.—Se han recibido en la Secretaría de Obras Públicas distintas informaciones particulares, elogiando el grado de limpieza e higiene que se observa en la Habana. La Secretaría se siente complacida, y no cesa de rogar al vecindario que contribuya a mantener el título de «ciudad limpia» que disfruta nuestra capital de los visitantes y turistas.

M.E.C.D. 2016

LA AAA HA TERMINADO LA NUEVA LEY DE CONTROL AZUCARERO Y LA HA SOMETIDO AL COMITE AGRICOLA

GANADO

LOS PRECIOS EN PIE

Precios que pagan compradores, entregado el ganado en esta capital:

	Ctvs. Libra
Vacuno, de 3½ a	3¾
Cerda de 7 a	8
Lanar, e 3 a	3½

LOS PRECIOS DE LA CARNE

Los precios que rigen en los Mataderos de esta capital para las carnes, son los siguientes:

	Ctvs. Kilo
Vacuno, de 13 a	15
Cerda, de 25 a	30
Lanar de 15 a	20

MATADERO DE LUYANO

Se sacrificaron ayer en el Matadero de Luyanó:

	Cabezas
Vacuno	119
Cerdos	38
Carneros	10

MATADERO INDUSTRIAL

Se sacrificaron ayer en el Matadero Industrial:

	Cabezas
Vacuno	126
Cerdos	42
Carneros	32

CARROS ENTRADOS

Ninguno.

GODOY-SAYÁN
SEGUROS Y FIANZAS
(INSURANCE AND BONDING)
TELÉFONOS M-9866. M-9867
AGUIAR 77.
HABANA. CUBA

CAMBIOS

Tipos de venta al cierre ayer en Bancos de esta capital:

New York, vista	1/10P.
New York vista	1/10P.
Londres, cable	4.96½
Londres, vista	4.96¼
Madrid, cable	13.66
Madrid, vista	13.62
París, cable	6.60½
París, vista	6.60
Italia, cable	7.94
Italia, vista	7.92
Béligca, cable	17.00
Bélgica vista	16.98
Alemania, cable	40.40
Alemania, vista	40.38
Toronto, cable	⅛%P.
Toronto, vista	1/16%P.
Hong Kong cable	32.70
Hong Kong, vista	32.65
Amsterdam, cable	67.92
Amsterdam, vista	67.90
Buenos Aires cable	28.25
Buenos Aires, vista	28.26
Suiza, cable	32.85
Suiza, vista	32.80

COLEGIO DE CORREDORES

Cotización oficial del día 15 de mayo de 1936:

CAMBIOS	TIPOS
S/E. Unidos, cable	1/10Pr.
S/E. Unidos, vista	1/10Pr.
Londres, cable	4.96
Londres, vista	4.96½
Londres, días vista	—
París, cable	6.61
París, vista	6.60
Bruselas vista	16.91
España, cable	13.67
España, vista	13.64½
Italia, vista	7.88
Zurich vista	32.44
Hong Kong, vista	32.70
Amsterdam, vista	67.66
Copenhague, vista	—
Christianía, vista	—
Estocolmo, vista	—
Montreal, vista	1/32%Pr.
Berlín, vista	40.38

Notarios de Turno:
Para cambios: **Santiago Rodríguez.**
Para intervenir en la cotización oficial de la Bolsa de la Habana:
Armando Parajón.
Oscar Fernández.
Vto. Bno.:
Joaquín G. Gumá,
Síndico-Presidente.
J. C. Rodríguez,
Secretario-Contador Inte.

PRECIOS DE MIEL Y CERA

Precios que pagan los almacenistas de la Habana por la miel y la cera:

Miel: en barriles viejos, 50 centavos el galón: en barriles nuevos, 52 centavos el galón.

Cera: amarilla, a 20 centavos la libra; oscura, a 14 centavos la libra.

ACCIONES DE LOS BANCOS

Cierre de ayer en New York, recibido por el hilo directo de Lamborn, Hutching & Company:

Guaranty Trust	289
New York Trust	117
Chase National Bank	36⅝
National City Bank	32⅞
Public	40
Irving Trust	15⅛
Manufacturers Trust	47⅜
Corn Exchange	59
Chamical	53½
Bankers Trust	56
First National of N. Y.	1.920
Manhattan	25¾
Hanover	108¼
First Nat. of Boston	42¼
First Bank Trust	47½
Royal B. of Canada	170

MERCADO DE ALGODON

Cierre ayer en New York, recibido por el hilo directo de Luis Mendoza y Compañía:

Mayo	11.63
Julio	11.40
Octubre	10.49
Diciembre	10.49
Enero	10.47
Marzo	10.47

CAMBIOS EN NEW YORK

Cierre ayer en New York, recibido por el hilo directo de Luis Mendoza y Compañía:

Libras esterlinas	4.96¼
Francos	6.59
Pesetas	13.65

Los detallistas de víveres hacen una petición al alcalde

Desean que se condonen las multas el día veinte para festejar esa fiesta patria

En una atenta carta que reproducimos a continuación, la «Asociación de Detallistas de Víveres Unidos de la Habana», se dirigen al señor Alcalde Municipal, doctor Antonio Beruff Mendieta, solicitando la condonación de las multas impuestas a los detallistas de víveres por infracciones municipales y por la Ley del Cierre, en ocasión de la próxima fecha patriótica del 20 de mayo.

«Doctor Antonio Beruff Mendieta,
Alcalde Municipal,
Habana.
Señor:

Próxima la fecha en que tomará posesión del cargo de Presidente de la República, el Presidente electo doctor Miguel Mariano Gómez, y en cuya fecha gloriosa por tantos conceptos para Cuba: el 20 de mayo, terminará la provisionalidad entregando el Poder al nuevo Gobierno, a usted tenemos el honor de dirigirnos al objeto de solicitar que, para contribuir a la conmemoración de dicho día e inicio de una nueva era para la República, dicte un decreto amnistiando todas las multas impuestas, a la clase detallista que representamos, por infracciones municipales y las motivadas por la Ley del Cierre.

Esperando vivamente que nuestras palabras obtengan de su fina atención halagüeños resultados, y que a las amnistías decretadas por el Congreso en ocasión del próximo 20 de Mayo, que restablecerá la paz, cordialidad y armonía a los hogares cubanos, se una la condonación de las multas de referencia por ese Ayuntamiento, nos es grato ofrecer a usted con las sinceras expresiones por la gracia que solicitamos, nuestra más alta consideración,

Asociación de Detallistas de Víveres Unidos de la Habana.

(Fdo). **José Busto Fernández,**
Presidente».

LONJA DEL COMERCIO

Cotización oficial para ventas al por mayor y de contado, de artículos de Primera necesidad, del día 15 de mayo de 1936.

—Aceites:	
De Oliva, lata de 23 libras	16.00
Vegetal, latas de 90 libras	12.50
Americano, en barriles, qq	12.50
Girasol, qq	13.00
—Ajos:	
Cappadres, 24 mancuernas	—
Id. de 28 mancuernas	—
Id., 32 mancuernas	—
Chilenos, de 40 mancuernas	0.40
Id., de 30 mancuernas	0.55
Id., de 20 mancuernas	0.70
Chino, qq	—
—Avellanas:	
Avellanas, qq	—
—Arroz:	
Canilla viejo	6.00
Saigón largo No. 1	3.95
Semilla, SQ., qq	3.75
Siam Garden, extra 5 por ciento, qq	4.45
Ciam, 7 Estrellas, qq. 5.00 a	5.25
Tipo Valencia, qq	4.60
Americano, tipo Siam, 3.75 a	3.80
Id., id., SQ 3.50 a	3.60
—Avena:	
Blanca, americana, qq	—
Blanca, chilena, qq	2.40
—Azúcar:	
Refino, primera, qq	3.10
Turbinado, extra qq	2.90
Turbinado corriente, qq	—
Centrifuga, qq	1 10
—Bacalao:	
Noruega Superior, caja	10.00
Noruega, Regular	9.75
Langa, caja	—
Escocia, caja	8.00
—Café:	
Guantánamo	15.00
Id., corriente	12 00
Lomas, qq	14.00
—Cebollas:	
País, qq	—
Americanas AB, qq	2.25
—Chícharos:	
Quintal	4.50
—Fideos:	
País, qq	6.00
—Frijoles:	
Negros, del país, qq	4.50
Colorados, largos, qq	6.00
Colorados, medianos, qq	5.50
Rayados, largos, qq	—
Carita, País qq	—
Japoneses Otheuasis, qq	5.00
Europeos, qq 4.50 a	5.00
Marrow, europeos, qq	5.00
Chilenos, Cristal, qq	5.50
Rosados, chilenos	—
—Garbanzos:	
Sin cribar, qq	—
Cribados, qq	—
Imperiales	7.50
—Harina:	
De Trigo, 2a marca, saco 7.50 a	8.20
De maíz, país, qq	—
—Jamón:	
Paleta, qq	29.00
Pierna, qq	40.00
—Manteca:	
1a., ref., en terc., qq	16.67
Id., ref., latones de 100 lbs.	—
Compuesta, qq	14.67
Mezclada	15.67
—Maíz:	
Provincia Habana, qq	1.60
Gibara, qq	—
—Patatas:	
Del país, rosadas, qq	2.30
Del País, blancas	2.10
Americanas, No. 1 sacos de 100 libras	—
—Pimientos:	
Españoles, cuartos, 1a., caja	6.00
—Quesos:	
Patagrás, crema entera, qq	34.00
Id. del País, qq	20.00
—Sal:	
País, molida, saco de 180 libras	2.90
Espuma, saco de 100 lbs.	2.00
Id., importada, 90 libras	—
Americana molida, 190 libras	3.75
—Tasajo:	
Pierna, qq	13.00
Surtido, qq	16.50
—Tocino:	
Barriga, 16x18, qq	21.00
Especiales, 20x30, qq	22.00
—Tomates del País:	
Natural, de 1 kilo, caja	2.50
Id., caja de 100 cuartos 3.00 a	3.50
Puré, de ¼, caja 3.00 a	3.50
Id., de ⅛, caja	2.50
Ig., de 1 kilo, caja	2.50
Gibara, qq	1.60

SIDNEY SUGAR COMPANY
(COMPAÑIA AZUCARERA SIDNEY S. A.)
AVISO GENERAL
Para conocimiento general se hace saber que las únicas personas autorizadas para representar, firmar, contratar y certifcar, a nombre de esta Compañía, siempre con la autorización y Visto Bueno del que suscribe, son los señores Angel D. Egaña, como Tesorero y Dr. Julio César Estrada Mora, como Secretario, por cuyo motivo las personas que tengan que pagar o cobrar cantidades a esta Compañía, o manifesten algún interés por mantener relaciones con la misma, deberán dirigirse a cualquiera de esos señores a nuestra Oficina General, Manzana de Gómez 419, o al Central Australia, en la Provincia de Matanzas. Y se agrega que los señores Silvino Fernández Díaz y Juan E. Hoyo y Palacio han dejado de pertenecer a la Junta Directiva de esta Compañía por expiración del término de sus respectivos mandatos.
Habana, mayo 14 de 1936. **Eudaldo del Valle.** Presidente.

BOLSA DE LA HABANA

Cotizaciones efectuadas ayer en la Bolsa de la Habana

COTIZACION OFICIAL
Bonos y Obligaciones

	Comp.	Vend.
República de Cuba:		
Speyer, 1904	101	106
Deuda Int, 1905	98¼	102
Cuatro y medio, 1909	98¼	99⅝
Morgan, 1914	101	106
Morgan (5½) 1923	102⅞	105
O Públicas (5½) 1945	55¼	56½
Obligs Oro (5½) 1935	44½	55
Recibos de Depósito de Obligaciones Oro	37¼	40
Azúcar (5½) 1940	98	—
Rep Cuba, Morgan (Seriados) 5½% — 1927:		
H Vence 1 julio 1935	100	—
I Vence 1 julio 1936	99	—
J Vence 1 julio 1937	98¾	—
Ayunt Hab 1a Hipt	93	110
Ayunt Hab 2a Hipt	95	110
Centro Asturiano	41	—
B Territorial, Serie B	36	41
Cervecera	41	50
Cervecera Obligs no hipt	8	12
Gas	106	—
Hav Elec (Consol)	37½	40
Hav Electric, Debentures Obligs no hipt	6	6½
Edificio La Metropolitana, S A	14	—
Mercados de Abasto y Consumo 1a Hipt	49	60
Nueva Fábrica de Hielo	98	—
Papelera Serie B	95	—
Teléfono	93	—
Unidos	18	—

ACCIONES

	Comp.	Vend.
Banco Territorial	7	—
B Territorial (Benef)	—	—
Cervecera	19	50
Fec C Consolidados de Cuba, P	7	10
Cuba, R R	9	—
Fibras y Jarcia	25	—
Hav Elec Utilities Com, P 6 por 100	46	51
Hav Elec Utilities Com, P 5 por 100	15⅛	16
Hav Elec Railway Com, preferidas	3½	6
Hav Elec Railway Com, comunes	1	1⅞
Jarcia, P	75	100
Jarcia, C	14	—
Licorera de Cuba	7	8
Mercantil, La (Seguros)	70	—
Metropolitan Auto	100	—
Naviera, P	10	15
Naviera, C	2	5
Nueva Fábrica de Hielo	149	—
Nueva Fábrica de Hielo, beneficiarias	40	—
Pesca, P	20	—
Pesca, C	4	—
Teléfono, P	46½	—
Teléfono, C	46½	—
Unidos	2⅞	3½
Unión Oil	3	7

«COTIZACION LIBRE»
Bonos y Obligaciones

	Comp.	Vend.
Inter Tel Convert, 4 y medio por ciento	92	—
Inter Tel, 5 por ciento, 1955	61	—
Cuba Tel Co, 7 y medio por ciento	100½	—
Cubo R R, 5 por ciento, 1952	54	—
Cuba RR, 7 y medio por ciento, 1936	66	—
Norte de Cuba, 5 y medio por ciento, 1942	58	—
Manatí Sugar, 5 y medio, 1942	—	—
Vertientes Sugar, 7 por ciento, 1942	14½	—
Eastern Sugar, 7 y medio por ciento, 1937	14	—
Central Cunagua, 6 por ciento, 1957	99	109
C Gallego, 6 por ciento, 1975	40	—
Ved Tennis, 3 por 100, 1949	6	—
Pro Arte Musical, 7 por ciento	39	60
Casino Español, 6 por ciento	45	—

ACCIONES

	Comp.	Vend.
Inter Telp and Tel	13	—
Cía Cubana de Electricidad, P, $6.00	31	—
Cuban American Sugar, preferidas	95	—
Cuban American Sugar, comunes	10	—
Cuba Company, C	1½	—
Nueva Papelera Cubana	80	—
Cía Litográfica, P	71	—
Auxiliar Marítima, P	3½	—
Seguros La Comercial	70	—
Seguros El Comercio	100	—

COTIZACION A TERMINO
Ayer, a las 3.30 p. m.
Entregas: días 15 y último de mes
Bonos y Obligaciones

	Comp.	Vend.
República de Cuba:		
Speyer, 5 por 100	101	107
Deuda Interior	98½	101
Morgan, 5 por 100	101	106
Morgan, 5 y medio por ciento	103	106
O Públicas, 1945	55¾	57
Obligaciones Oro	46½	55
Recibos de Depósitos de Obligaciones Oro	37⅜	40
Azúcar	98	106
Julio 1935, H Morgan	100	106
Julio 1936, I Morgan	99	106
Julio 1937, J Morgan	98½	106
Ayuntamiento, 1a	93	110
Ayuntamiento, 2a	95	110
Centro Asturiano	41	—
Cervecera Internacional	42	50
Cervecera Internacional, Obligs no hipt	8	12
Gas y Electricidad	108	—
Hav Elec Railway Co	38	40
Hav Electric Ry Comp, Obligs no hipt	6	6¾
Nueva Fábrica de Hielo	98	—
Pap Cubana, Serie B	94	—
Cuban elephone Co	92	—
Unidos	18	—

ACCIONES

	Comp.	Vend.
Cervecera Internacional	19	50
F C Consolidados, P	7	—
Cuba Railroad, P	9	—
H E Utilities, Prefs	46	49
H E Utilities Pretes	15¼	18
Hav Elec Ry Co, P	3⅜	6
Jarcia, P	70	—
Jarcia, C	14	—
Licorera de Cuba	7	7½
Naviera, P	9	—
Naviera, C	1	—
Nueva Fábrica de Hielo	150	—
Nueva Fábrica de Hielo, beneficiarias	42½	50
Teléfonos, P	47	—
Ferrocarriles Unidos	3	—

VALORES

El mercado local de valores continuó ayer dentro de la misma firmeza que ha venido teniendo estos días, debido al avance que han experimentado varias emisiones.

En todas las sesiones de ayer, los Bonos de Obras Públicas, no sólo denotaron fortaleza, sino tendencia de algunos tipos más altos.

Las Obligaciones Oro del Tesoro, especialmente los Recibos de Depósitos, continúan bajo la demanda de especuladores profesionales.

Todos los Bonos del Estado, emisiones de la Deuda Exterior, siguen denotando solidez, así como también el de la Deuda Interior 1905, Estabilización del Azúcar, los Industriales Nueva Fábrica de Hielo, Papelera Serie B, y los de servicios Públicos Cuban Telephone del cinco por ciento, Gas y Electricidad y Havana Electric Railway.

Con precios más altos las acciones del seis por ciento de la Havana Electric Utilities, Cuban Telephone, y Fundadores y Beneficiarias de la Nueva Fábrica de Hielo. Mejoraron su posición las Preferidas y Comunes de la Empresa Naviera de Cuba. Las otras acciones actuaron sostenidas.

En la cotización libre sobresalieron por su tono más firme las Bonos Convertibles del cuatro y medio de la Internacional Telephone, Cuban Telephone del siete y medio, Central Cunagua y Cuba Railroad del siete y medio. En las acciones las preferidas de la American Sugar, preferidas Cubana de Electricidad, Nueva Papelera, La Comercial, El Comercio y Litográfica.

Durante el día se ejecutaron operaciones en Bonos Deuda Interior, Speyer del cuatro y medio, Morgan del cinco y medio, Havana Electric Railway y Debentures de esta empresa, y en acciones Consolidados de Cuba, Havana Electric Utilities, Cuban Telephone y Licorera.

MERCADO DE PIELES

Cierre ayer en New York, recibido por el hilo directo de Luis Mendoza y Compañía:

Junio	11.28
Septiembre	11.62
Diciembre	11.91
Marzo	12.22

COTIZACIONES DE LA BOLSA DEL AZUCAR DE NEW YORK

CONTRATO NUMERO TRES

Habana, mayo 15 de 1936.—Por el hilo directo de Luis Mendoza y Cía.

Anterior.	Meses.	Abre.	Máx.	Min.	Cierre.
2.96	Mayo	2.98	2.98	2.98	2.98
2.88	Julio	2.88	2.90	2.89	2.87
2.86	Septiembre	2.86	2.87	2.86	2.85
2.84	Noviembre	2.84	2.84	2.83	2.83
2.66	Enero	2.66	2.66	2.64	2.64
2.65	Marzo	2.64	2.64	2.62	2.62

APRECIACION DEL MERCADO DE AZUCAR

Por LUIS MENDOZA Y CIA

MAYO 15, 1936

	Ant.	Hoy.
E. Unidos, costo y flete	2.93	2.92
E. Unidos, contado, base LAB	2.79	2.78
E. Unidos, retenidos, contado, base LAB	2.47	2.46
O. países, contado, base LAB	0.88	0.89
Cuota local, contado, base ex almacén (nominal)	0.84	0.85
Tres cuotas de embarque, base LAB	1.97	1.97
Todas las cuotas, contado, base LAB	1.90	1.90
Cuota de colonos, 1936, en almacén, por saco	$5.88	$.88

Compañía Trasatlántica Española
(Esta Compañía mantiene servicio regular (2 salidas al mes) con vapores correos, sin interrupción durante todo el año entre Cuba y España y viceversa).
El rápido vapor correo
"CRISTOBAL COLON"
saldrá el día 19 DE MAYO, para
VIGO, CORUÑA, GIJON, SANTANDER, Y BILBAO
—vía New York—
El rápido vapor correo
"MANUEL ARNUS"
saldrá el día 19 DE MAYO, para,
CADIZ Y BARCELONA —vía New York—
Para Veracruz:
Vapor "MAGALLANES" .. Junio 3
Vapor "HABANA" .. Junio 10
GARCIA & DIAZ, Ltda. Agtes. Grales. Telfs. M-6911 y M6912.
Palacio de la Lonja. Apartado 1690. Amgardiaz, Habana.

La importación de las películas de E. U. sigue en alza

En los dos primeros meses hemos importado 1.149,439 pies lineales. Estadística

No obstante la competencia en la importación de películas habladas de productores europeos, se ha registrado una notable mejoría en nuestras importaciones de cintas cinematográficas de los Estados Unidos en los dos primeros meses de este año, en cuyo período han entrado en Cuba 1.149.439 pies lineales de películas habladas americanas, o sea casi el doble que en igual período del año anterior; según informaciones de Washington y un estudio comparativo que debemos a la revista «Cuba Importadora e Industrial».

Las cifras de nuestras importaciones de los Estados Unidos en dos meses de este año, han sido a saber:

2 meses	Pies Lineales	Valor
1931	822.591	$ 15.317
1932	1.014.719	„ 15.882
1933	547.705	„ 13.617
1934	530 094	„ 9,926
1935	697.477	„ 13.730
1936	1.149 439	„ 26.176

A juzgar por los anteriores datos, se espera un record alto en nuestras importaciones de este artículo, durante el presente año.

El ORO y la PLATA

Cotizaciones efectuadas ayer, al cierre de la Bolsa de la Habana:

Plata contra billete americano	98	99¼
Oro acuñado contra billete americano	158	—

MERCADO DE CAFE

Cierre ayer en New York, recibido por el hilo directo de Luis Mendoza y Compañía:

Mayo	4.47
Julio	4.61
Septiembre	4.75
Diciembre	4.87
Marzo	4.94

COTIZACIONES

NUEVA YORK, mayo 15. (AP.)
Cotizaciones al cierre de la Bolsa de Nueva York:
Acciones: 985,590.
Bonos: $9,348,100.

COTIZACION DE LA PESETA

La peseta española se cotizó al cierre del mercado ayer, a razón de 7.32.06 por dólar.

COTIZACION DEL FRANCO

El franco francés se cotizó ayer, al cierre del mercado, a razón de 15.15 por dólar.

COTIZACION DE LA LIBRA

La libra esterlina se cotizó ayer en el mercado local a $4.96½.

Más MERCANTIL en la Pág. 20

BOLSA DE NUEVA YORK

(Cierre de ayer por el hilo directo de Luis Mendoza y Compañía)

—A	
Am Radiator	20
Adams Expr	10⅞
Air Reducc	60½
Alaska Jun	14
Alleghany	3
Allied Chem	194
Allis Chal	43⅝
Amer Can	129½
Am Car Fou	33
Am F Pow	7⅜
Amer Ice	3⅜
Amer Inter	10⅛
Amer Loco	26½
Am P Light	10½
Amer Smel	78½
Amer Sugar	54
A C Alcohol	24
Amer T and T	161¾
Am Tobac A	92¾
Am Tobac B	94
Am W Works	21⅛
Am Woolen	8½
Anaconda C	34¾
Atchison	72¾
Altna Coast	24⅛
Atlan Ref	29⅜
Ass D Goods	14¾
Auburn Auto	31⅛
Aviat Cor	5⅝
Amer Bank	45
Amer Metal	29⅞
—B	
Baldwin Lo	3⅜
Balt and Ohio	18¼
Bendix Avi	28
Best and Co	51⅝
Beth Steel	51⅝
Borden Co	27¾
Briggs	47¾
Brook Man	46½
Byers A M	18
—C	
Can Pacif	12½
Case T Mach	153½
C de Pasco	54⅞
Ches and Ohio	56½
Chi R Islan	1⅞
Chrysler	95⅞
Coca Cola	—
Col Carbon	116
Comm and Sout	2¾
Congoleum	36
Cons Cigar	9
Cons Gas	29⅞
Cons Oil	12¾
Cont Can	73⅛
Cont Oil	32¼
Corn Prod	76¾
Coty Inc	5
Cuba Co	16
Cub Amer S	11
C Am Sug, p	96½
Cmm-l Solv	18
Chesapeake	64¾
Col Fuel	5½
Cruc Steel	32
Cons R Cuba	8¼
—D	
Del Hudson	40½
Del and Lack	16⅛
Drug Inc	13
Dupont	143
—E	
East Kodak	166
El Auto Lit	36
El Pow Lig	14⅝
Elec Bond	18½
Erie (R R)	13⅛
—F	
Fox Film C	24¾
Frep Texas	30¼
—G	
Gen A Tank	46¾
Gen Asphalt	25¾
Gen Elec	37⅛
Gen Foods	38¾
Gen Motors	63⅜
Guantánamo S	2¾
Gillet Saf	15¾
Gimbel Bros	10⅛
Gold Dust	16¼
Goodrich R	19⅞
Goodyear	25⅝
Gen Bronze	8⅜
Great North	36⅛
—H	
Houston Oil	9
Hudson Mot	15
—I	
Illi Cent	20¾
Interb R T	12¾
Int Cement	46⅜
Int Nickel	47⅛
Inter Tel	14⅛
Illin Glas	143
—J	
Johns Mansv	95½
—K	
Kroger Groc	23
Kresze S S	21¼
Kelvinator	20¾
Kennecot	37⅝
—L	
Lambert Co	20⅝
Ligg Myers	109
Loew-s Inc	47
Loose Wiles	42
Lorillard	22½
Louisv Nas	66
Ludlum Stl	25⅜
Lehman Cor	96
Liquid Carb	35½
—M	
Macy (H R)	42
Montgomery	41⅝
Miss Pac, c	—
Miss Pac, p	4½
Min Honeyw	71⅞
—N	
Nash	17½
Nat-l Dist	30⅛
Nat-l Bisc	34⅛
Nat-l Cash	34
Nat-l Dairy	23½
Nat-l P Li	10½
N Y Central	34⅞
North Amer	24⅞
Norfolk and W	232
Nort Pacif	28⅜
—O	
Ohio Oil	13¾
Otis Elev	27½
Otis Steel	15
—P	
Packard Mot	10⅞
Paramuont	9¼
Pennsylvann	30¼
J C Penney	76
Pullman Co	44¼
Proc Gamble	42
Pure Oil	19½
Puerto Rico	29
—R	
Radio Corp	11⅛
Rep I Steel	19⅛
Reynolds	53¾
Royal Dutch	57¼
—S	
Safeway Sts	30⅞
Sears Roeb	6
Simmons Co	26⅞
Soc Vacuun	12⅞
St Paul, p	3⅝
So Pacific	32⅝
South Ry	14¾
Stan Brands	15¾
Stand Gas	6½
Stan N J	60⅞
Stan Oil C	38½
Stewart War	19
Studebaker	11¾
Sun Oil	80
—T	
Texas Co	34½
Texas Gulf	36¼
Timken Roll	62⅜
—U	
Union Carb	82¾
U Pacific	125½
Union Oil	23½
United Cor	6
Uni Cor, pfd	42
Unit Fruit	75¼
U S Rubber	30
U S Steel	58½
U Aircraft	22⅞
U S Ind Alc	47⅛
—V	
Vanadium	18⅞
—W	
Warner Bros	10
West Union	80
West Elec	113⅞
Woolworth	49⅝
W Wrigley	66

La Compañía Propietaria del Central "Australia" no reconocerá otro arrendatario que el Señor Eudaldo del Valle y Medina.-Así lo dice el Señor Eugenio Alvarez

Publicamos a continuación las cartas cruzadas entre los señores del Valle y Alvarez.—Dicen así:

Sr. Eugenio Alvarez, Presidente,
Nueva Compañía Azucarera «Australia», S. A.
Edificio Banco Nova Scotia 418.—Ciudad.
Mi distinguido amigo:

Supongo conocerá usted los últimos acontecimientos relacionados con la SIDNEY SUGAR COMPANY, y el propósito que parece traducirse en ciertos manejos que se advierten, para privarme del goce o uso del Central «Australia» y sus pertenencias, arrendadas por la Compañía de su digna Presidencia a mí, bajo ciertas condiciones del Contrato de Arrendamiento celebrado en 17 de Diciembre de 1934.

Parece oportuno recordarle que ese arrendamiento se hizo bajo la condición de que yo no podría ceder, gravar, vender, enajenar ni en modo alguno sub-arrendar la cosa arrendada, permitiéndoseme solamente «aportarlo» sin trasmisión cabal, a entidad o persona jurídica, siempre que la misma estuviera representada, dirigida, regida y gobernada por mí.

Haciendo uso de tal facultad condicional fué que APORTE el Contrato de Arrendamiento a la citada Sidney Sugar Company, y al tiempo de constituirse esta Compañía, los señores Juan E. Hoyo y Silvino Fernández se comprometieron a aportar al negocio, cada uno, la suma de DIEZ MIL PESOS.

Al tiempo de firmarse la Escritura de Constitución de dicha Compañía, como esos señores no habían hecho esa aportación, lo que prometieron hacer más tarde, confié de buena fe en ellos; pero el entonces Vice-Secretario Tesorero de la Compañía, doctor Ramiro F. Moris y del Valle, se negó a suscribir los certificados provisionales de acciones que se habían confeccionado, hasta tanto no se le acreditara de un modo fehaciente que la aportación que se decía hecha en efectivo, por los señores Juan E. Hoyo y Palacio y Silvino Fernández y Díaz, tuviera lugar.

En esa forma dió comienzo a sus operaciones Sociales la Sidney Sugar Company, **sin tener un solo centavo en caja,** pues yo sólo aportaba el Contrato de Arrendamiento, y de tal modo ello se evidenció que para comenzar las reparaciones del Ingenio y hacer posible la realización de la zafra de 1935, tuve yo que acudir al crédito de la Casa de José Fernández y Cía., de Mercaderes 40, para los materiales necesarios y a mi amigo el señor Santiago Estévez, conocido hombre de negocios azucareros de esta plaza, el que, de primera intención, facilitó la suma de dos mil pesos, y después otras sumas más hasta la cantidad de veintisiete mil pesos, aproximadamente, que les fueron pagadas con el importe de las ventas de los azúcares producidos en dicha zafra de 1935. Además de la cooperación de estos amigos, recibí la del señor Abelardo Fernández, Vice-Presidente de la Casa Aspuru y Co., de esta ciudad, por mediación del cual obtuve el carbón mineral necesario para la zafra citada del Ingenio; la del Comercio en general del pueblo de Jagüey Grande, que facilitó materiales de ferretería para el central y víveres para los obreros que no tenían qué comer; la de los Colonos todos de aquella zona que, depositando su plena confianza en el que suscribe, entregaron sus cañas para la molienda sin más garantía que mi palabra de hombre honrado y, por último, la de los obreros del Central «Australia», que trabajaron con entusiasmo extraordinario y que supieron soportar las privaciones de que fueron objeto por falta de una Tienda en el Central y de efectivo para abonarles sus haberes a su debido tiempo.

Según los datos que obran en mi poder, con vista a los azúcares y mieles elaborados en el Ingenio en las dos últimas zafras de 1935 y 1936 y de los gastos de todo orden causados en la función industrial, sin contar con los ingresos del ferrocarril, la Compañía ha debido tener una utilidad mayor de CINCUENTA MIL PESOS, partiendo del Balance de Ganancias y Pérdidas del Ingenio, que poseo, pero esta utilidad no se ha podido determinar de un modo exacto, porque, dejada a cargo del señor **Juan E. Hoyo** la Dirección de nuestra Oficina General en esta ciudad, son estas las horas que **nuestros libros no están al día en la Habana,** ni se ha podido practicar un Balance que, en este caso, más que eso, sería una liquidación que presentaría el señor Hoyo, puesto que ha sido él el que, por una excesiva tolerancia de mi parte, ha venido vendiendo y cobrando los azúcares y las mieles producidos en las dos zafras citadas.

Todo esto me ha producido la desagradable sorpresa de ver que, cuando yo pensaba que la Compañía tendría en el Banco un saldo favorable de unos TREINTA MIL PESOS, tiene un SOBREGIRO de TREINTA PESOS, aproximadamente, según informes que me han sido suministrados por The Canadian Bank of Commerce, de esta ciudad.

Esto ha dado lugar a que, en mi deseo de ordenar los asuntos de la Compañía y dar cumplida satisfacción a todos los que con nosotros han negociado o comerciado, a muchos de los cuales se les deben algunas cantidades, y de los cuales me declaro, desde ahora, solidarizado en cuanto las mismas respondan a obligaciones legítimas de la Compañía, teniendo en cuenta que ni los señores Hoyo, ni Silvino Fernández han pagado sus acciones, ni se les han entregado, en consecuencia, sus acciones, que tampoco han reclamado, en ningún momento, de la Compañía, convocada a Junta General de Accionistas para el día 10 de los corrientes, en el domicilio Social, y a esa Junta sólo asistió el doctor Ramiro Fernández Moris y Blanco, a quien vendí 25 de mis acciones, y yo, no haciéndolo los señores Juan E. Hoyo y Silvino Fernández por no haber podido acreditar estos señores su condición de Accionistas.

En esa Junta se hizo la designación de Directores y éstos, más tarde, de acuerdo con los Estatutos Sociales, han designado nuevos funcionarios de la Compañía, quedando fuera los señores Juan E. Hoyo y Palacio y Silvino Fernández y Díaz, cuyos mandatos como miembros de la Junta Directiva, no accionistas, habían expirado desde el día 31 de Diciembre de 1935.

Contra esa situación, legal y moral, están conspirando los señores citados, y se me dice que pretenden apoderarse del Ingenio y sus pertenencias por medios que ignoro, pero supongo fuera de la ley y de la justicia; y como los términos de nuestro Contrato de Arrendamiento son claros y precisos, en cuanto significa que la Compañía no reconocerá a otra persona en la representación de la cosa arrendada que no sea yo, o entidad o persona jurídica dirigida, regida y gobernada libremente por mí, mucho le estimaré me informe si la Compañía de su muy digna Presidencia mantiene ahora los mismos puntos de vista que mantuvo al tiempo de verificarse el arrendamiento, habida cuenta del exacto cumplimiento de todas mis obligaciones y deberes para con esa Compañía, a través de 17 meses de relaciones de negocios.

Perdone la extensión de esta carta, pero era necesario. En espera de sus muy gratas noticias, me reitero de usted atto. amigo y s. s.

(Firmado).—**Eudaldo del VALLE.**
Presidente.

La Habana, Mayo 15 de 1936.
Sr. Eudaldo del Valle y Medina,
Presidente de la Sidney Sugar Company,
Manzana de Gómez 419.—Ciudad.
Mi distinguido amigo:

En relación con su carta de esta misma fecha, relacionada con los asuntos del Central «Australia», permítame informarle, en mi condición de Presidente de la **Nueva Compañía Azucarera «Australia», S. A.,** y además, como mayor Accionista de la misma, que dicha Compañía no puede apartarse de las condiciones pactadas en el Contrato celebrado con usted, en el cual de un modo preciso y categórico se fija que la misma no puede reconocer como gozador o usador del Central «Australia» y sus pertenencias, a ninguna otra persona que no sea usted, o entidad o persona jurídica que sea regida, presidida o gobernada libremente por usted, mientras se cumplan las demás condiciones de ese Contrato, que actualmente mantenemos en su pleno vigor.

Lo que me complazco en comunicarle a los fines que usted considere más oportunos o convenientes.

Me reitero de usted afectísimo amigo y seguro servidor,

(Firmado).—**Eugenio ALVAREZ.**
Presidente de la Nueva Compañía Azucarera Australia, S. A.

El mercado de crudos estuvo quieto ayer, cotizándose los libres a 3.85 y los de Cuba a 2.95, costo y flete

También estuvieron quietos en la Bolsa del Azúcar de Nueva York los crudos para entregas futuras. Vendidas 2,150 toneladas. El refinado se cotiza a cinco centavos

El mercado de crudos estuvo ayer quieto. Los libres de derechos, ofrecidos en ligera mayor cantidad, se mantenían a 3.85 centavos. Los de Cuba, a 2.95 costo y flete. Los refinadores sin denotar interés preciso.

LOS FUTUROS.—También se mantuvieron quietos, aunque con tono sostenido. Solamente se vendieron 2 150 toneladas durante la sesión celebrada en la Bolsa del Azúcar de New York.

EL REFINADO.—No experimentó cambio el mercado del refino. Las extracciones fueron bastante buenas.

MERCADO DE LONDRES.—Cerró sostenido. Los crudos se mantuvieron al equivalente de 0.89½ libre a bordo Cuba. El refino fué reducido 1½ peniques. Las cotizaciones de la Terminal, fueron como sigue:

	Cierre del 14	Cierre del 15
Mayo	4/ 8	4/ 8
Julio	4/ 8¼	4/ 8½
Agosto	4/ 9	4/ 9¼
Octubre	4/ 9	4/ 9¼
Diciembre	4/ 9¼	4/ 9½
Marzo	4/10½	4/10¾
Mayo	4/11½	4/11½

LA NUEVA LEY.—Un despacho recibido ayer desde Washington por los hilos directos de Mendoza y de Lamborn, dice lo siguiente:

«Los funcionarios de la Secretaría de Agricultura, trabajando conjuntamente con funcionarios de la Sección Azucarera de la «AAA», han preparado una nueva Ley de control azucarero para su presentación a la Cámara. La Ley se parece mucho a la Ley Costigan-Jones que provée cuotas para las áreas abastecedoras del mercado americano. También provée pagos beneficiarios o condicinolase, bajo la Ley de Barbecho de Terrenos, a los productores de caña de azúcar y remolacha. El pago máximo por 100 libras, valor crudos, es dejado en 37½ centavos comprado con 50 centavos, bajo la Ley Costigan-Jones. La nueva Ley ha sido sometida al Comité Agrícola. La Ley provée que en cualquier fecha que el Secretario de Agricultura revise el estimado de consumo durante el año, las cuotas, también serán ajustadas prorrateando cualquier exceso o deficiencia, bajo la misma base de la cuota inicial, con excepción de que, cuando el estimado de consumo sea aumentado por arriba de 6.452,000 toneladas «cortas» no menos que el 30 por ciento del aumento por arriba de la cantidad mencionada, irá a los Estados Unidos, continentales.. La Ley cambia, ligeramente el método de determinar las condicionales de pagos a los productores domésticos, contenido en la Ley Costigan-Jones. El nuevo proyecto de Ley Costigan, estipula cualquier pago adicional que se haga con arreglo al programa de Barbechos. Como quiera que los pagos correspondientes al azúcar, con arreglo a dicha Ley de Barbechos ascienden a 12½ centavos por quintal, quedaría una diferencia de 37½ centavos. En el nuevo proyecto de ley se estipula el pago directo de 37½ centavos por quintal, o, en su defecto, pagos basados en el precio llamado «paridad o normal», cualquiera que sea el más con un máximo de 37½ centavos.»

EN PUERTOS DE ESTADOS UNIDOS.—El movimiento de azúcares en todos los puertos de los Estados Unidos, según Willett & Gray, fué como sigue:

Semana terminada en mayo 9	Toneladas
Arribos	108.749
Derretidos	75 208
Existencia en manos de Importadores	20.764
Existencia en manos de Refinadores	317 341

Igual semana año 1935	Toneladas
Arribos	89,000
Derretidos	91,000
Existencia en manos de Importadores	165,000
Existencia en manos de Refinadores	456,000

INFORME DE LAMBORN.—La información dada ayer tarde, por los señores Lamborn, Hutchings & Company sobre el mercado de crudos, dice así:

«El mercado de crudos abrió hoy con un tono quieto y sin cambio salvo un ligero aumento en las ofertas de crudos de Puerto Rico a la base de 3.85.

Hasta el cierre de la Bolsa de Futuros de Azúcar de Nueva York no se habían anunciado ventas.

Existencias de azúcares crudos en almacenes afianzados Nueva York: Ayer: 90,996 sacos. Hoy: 70,996 sacos. Cotización «spot» de Williett & Gray el día 14. 3.72.»

BONOS DE CUBA

Cierre ayer en New York, recibido por el hilo directo de Luis Mendoza y Compañía:

		Comp.	Vend.
Speyer,	5%	100¼	101
Speyer,	4½%	96¼	99¾
Morgan,	5%	99½	100
Morgan.	5½%	100⅞	—
Obras Públicas		55½	56
Cuba Rairoad,	7½%	64	65½
Cuba Railroad,	5%	52	53
Cuba Northen,	5½%	56¾	58
Manatí Sugar,	7½%	34	36½
Eastern Sugar.	7½%	19	21

OFICIAL

Secretaría del Trabajo.

AVISO

Hasta las horas de los días que se indican en el HORARIO que se inserta a continuación, se recibirán en la Oficina de la Comisión Local de Subastas, en el sexto piso, apartamento número 601, de la Secretaría del Trabajo, Obispo y Aguiar, proposiciones en pliegos cerrados para los suministros durante el próximo Ejercicio de 1936 a 1937, de los artículos que en los mismos se relacionan y en las horas que se citan, se abrirán y leerán públicamente.

Se darán pormenores y pliegos de condiciones a quienes lo soliciten, todos los días hábiles de nueve a doce m.

Horario de Subastas.
Junio de 1936.

Día 8. 9 a. m. Suministro de Utiles y Efectos de Oficina.

Día 9. 9 a. m. Suministro de Utiles de Limpieza, etc.

Día 10. 9 a. m. Suministro de Uniformes para Ordenanzas y Chauffeurs.

Día 10. 11 a. m. Suministro de Revistas, Fajas y Tarjetas Postales Impresas.

La Habana, Mayo 13 de 1936.

Vto. Bno. Eduardo J. Tristá, Presidente de la Comisión Local de Subastas. Rafael Rodés, Secretario.

M.E.C.D. 2016

CRONICA CATOLICA

ACTOS CATOLICOS QUE SE ANUNCIAN PARA MAÑANA EN LAS DIVERSAS IGLESIAS

EN SAN FRANCISCO

Se celebra en la Iglesia de los Padres Franciscanos de Cuba y Amargura, la fiesta anual a San Pascual Bailón, Patrono de las Asociaciones eucarísticas con el siguiente programa: A las 7:30 a.m. Misa y comunión general.

A las 9 a.m. Misa solemne y panegírico. Después de la misa, procesión por las naves del templo.

Se invita a las Marías de los Sagrarios, Sección Adoradora Nocturna, Cofradías del Santísimo Sacramento, Asociación Eucarística Popular y demás obras eucarísticas, pues de todas ellas es Patrono en la Iglesia Universal, el Santo Lego franciscano.

V. O. TERCERA DE LOS SERVITAS

Celebra la V. O. Tercera de los Servitas, canónicamente establecida en la Iglesia de San Francisco, la función mensual reglamentaria con arreglo a los siguientes actos católicos: A las siete y media de la mañana, Misa de Comunión general. A las 5 de la tarde, exposición de Su Divina Majestad, estación, Corona Dolorosa, ejercicio del mes de María, preces del Triduo a Nuestra Señora de la Caridad, sermón, bendición y reserva.

EN LA SANTA METROPOLITANA IGLESIA CATEDRAL

Celebra la función mensual, la Muy Ilustre Archicofradía del Santísimo Sacramento de la Santa Metropolitana Iglesia Catedral de la Habana:

A las 8 a.m. Misa de Comunión general, la cual será aplicada por el eterno descanso de Monseñor Santiago G. Amigó, Canónigo Maestreescuela que ha sido de esta Catedral.

A las 9 a.m. Misa solemne, sermón, procesión del Santísimo, bendición y reserva.

EN LA IGLESIA DEL SANTO ANGEL

A las 9 a.m. Misa cantada y sermón. A las 5 de la tarde, solemne ejercicio del mes de María con cánticos por el Coro parroquial y ofrecimiento de flores.

Invita a sus feligreses el Párroco, Monseñor Abascal.

EN LA IGLESIA DEL SANTO CRISTO

Solemne novenario a Santa Rita de Casia con el siguiente programa: A las 8 y 9 de la mañana(Misa y novena, terminándose con la veneración de la Reliquia.

A las 5:30 de la tarde y a las 8:30 de la noche, exposición de Su Divina Majestad, estación, Santo Rosario, sermón cánticos, ejercicio de la novena y del mes de María, bendición con el Santísimo y veneración de su reiquia.

En los ejercicios de la tarde predicará el R. P. José Castelar, Rector de las Escuelas Pías de la Habana, sobre el siguiente tema: «Santa Rita, viuda».

En los de la noche, el Rvdo. Padre Claudio García, O. S. A.

Los cultos de este día, serán aplicados, según las piadosas intenciones del señor Clemente Alvarez.

MISA EN ACCION DE GRACIAS EN LA IGLESIA DE SAN LAZARO

A las 9:15 de la mañana del domingo 17 del actual, se celebrará en la Iglesia del Hospital de San Lázaro en el Rincón, una Misa de Ministros en acción de gracias al milagroso San Lázaro.

Se invita a sus numerosos devotos.

SOLEMNE FIESTA A SANTA TERESITA DEL NIÑO JESUS

En conmemoración al Undécimo Aniversario de la Canonización de Santa Teresita del Niño Jesús, tendrá lugar solemne función en la Iglesia del Carmen, sita en Infanta, entre Neptuno y Concordia:

A las 7:30 a.m. Misa de Comunión armonizada. A las 9, la solemne con Ministros.

La música está a cargo del Coro que dirigen la señora Carmelina Díaz de Ordieres y el maestro señor Jaime Ponsoda.

El sermón será predicado por el Director de la Pía Unión de Santa Teresita, R. P. Fray Domingo del Santísimo Sacramento, O. C. D. terminándose con la procesión.

Se invita a los cófrades devotos de Santa Teresita.

EN MARIA AUXILIADORA

Solemne novenario a María Auxiliadora, en su iglesia de Teniente Rey y Compostela: A las 8 a.m. Misa, Comunión, preces de la novena, ejercicio del mes de María y bendición eucarística. A las 5 p.m. exposición, Rosario, novena, sermón y reserva.

Predicará el R. P. Rafael Mercader, S. J., sobre el siguiente tema: «María de los Símbolos».

El Capellán, doctor Carlos Menéndez, suplica la asistencia a los cofrades de María Auxiliadora y a los Cooperadores Salesianos.

EN LA IGLESIA DE LA CARIDAD

La Muy Ilustre Archicofradía del Santísimo Sacramento de la Iglesia de la Caridad, celebra conjuntamente con la festividad del domingo tercero, la del Jubileo Circular con arreglo al siguiente programa: A las 7:30 a.m. misa de Comunión para los cofrades y demás fieles.

A las 8:30 a.m. misa solemne de ministros. Ocupará la Sagrada Cátedra, el R. P. Esteban Barbarín, C. M. Después de la Misa, exposición de Su Divina Majestad. A las 5 p. m. Santo Rosario, Letanías de los Santos y a continuación se hará la procesión por el interior del templo, concluyéndose el acto con la reserva solemne del Santísimo Sacramento.

La Junta Directiva ruega encarecidamente a los Hermanos, asistan condecorados con el distintivo de la Hermandad. El Rector, Alfredo Gatell; el Mayordomo, José Argote.

EN LA IGLESIA DE LA MERCED

A las 8 de la mañana, Misa de Comunión para la Milicia Josefina, la cual celebra su ofrenda anual a la Castísima Esposa del Varón Justo San José, la siempre Virgen María, como Reina de todos los Santos y Madre del Amor Hermoso.

A las 9, misa solemne de ministros y sermón por el R. P. Juan, C. M.

A las 5 y media de la tarde, Rosario, ejercicio del mes de María, sermón por el R. P. Vián, C. M. y solemne ofrecimiento de flores por la Sección de Mayores del Colegio-Asilo, San Vicente de Paul.

Se ruega la asistencia a los milicianos de San José y se invita a los fieles a la solemne ofrenda, a la siempre Virgen María.

IGLESIA DE SAN NICOLAS DE BARI

Celebra la Asociación de Nuestra Señora de La Caridad, la función mensual: A las 8 a.m. Misa de Comunión general armonizada con cánticos.

A las 9, misa cantada, sermón y procesión por el interior del templo.

El Director y Párroco, Monseñor Lobato, encarece la asistencia a los congregantes.

IGLESIA DE REINA

De 5:30 a 11:30 a. m. misas rezadas y explicación del Evangelio de la Dominica.

A las 5 de la tarde, solemne ejercicio del mes de María con plática y ofrecimiento de flores.

EN LA IGLESIA DE MONSERRATE

A las 9 a.m. Misa solemne y sermón por el Párroco Monseñor Méndez.

A las 5 p.m. el solemne ejercicio del mes de María con ofrecimiento de flores por las alumnas de la Escuela Parroquial diurna, que dirigen Madres Profesoras del Colegio «La Inmaculada».

EN LA IGLESIA DE JESUS, MARIA Y JOSE

El Apostolado Parroquial de la Oración de la Iglesia de Jesús, María y José, celebra la función mensual reparadora al Corazón de Jesús, con el siguiente programa: A las 7 y media a.m. Misa de Comunión reparadora, armonizada por el distinguido periodista católico señor Tomás de la Cruz. A las 8:30 a.m. Misa cantada y sermón. Después de la Misa, exposición, actos de adoración y reparación, bendición y reserva.

A las 5 de la tarde, ejercicios del mes de María con cásticos por el Coro del Colegio de Jesús, María y ofrecimiento de flores por las alumnas externas y las del Catecismo parroquial.

EN LA CAPILLA DE LOS PASIONISTAS

Misa armonizada de Comunión general con plática para las Hijas de María del Escapulario Azul y cófrades de la Santa Pasión de Nuestro señor Jesucristo.

La plática a cargo del Superior de los Pasionistas R. P. Claudio de la Fuente, C. P.

A las 5:30 de la tarde, se celebra conjuntamente la fiesta mensual de la Archicofradía de la Santa Pasión de Nuestro Señor Jesucristo y el mes de María, que viene celebrando con gran pompa la Archicofradía de las Hijas de María del Escapulario Azul.

IGLESIA DE JESUS DEL MONTE

La Asociación de las Tres Ave Marías, celebra su fiesta patronal con el siguiente programa: A las 8 y 30 a.m. misa de Comunión general.

A las 9, misa solemne, ocupando la sagrada Cátedra, el Rvdo. Padre Director, Pbro. José Rodríguez Pérez, Párroco de esta iglesia.

El Coro compuesto de escogidas voces y nutrida orquesta, estará bajo la dirección del reputado Profesor señor Teodoro Andriano, organista de esta Parroquia.

En la Misa se repartirán recordatorios de dicha fiesta.

La persona que quiera contribuir al mayor esplendor de estos cultos pueden entregar sus limosnas o depositarlas en el cepillo que se encuentra junto a su altar.

EN LA IGLESIA Y HOSPITAL SAN FRANCISCO DE PAULA

En la Iglesia parroquial de San Francisco de Paula, a las 9, Misa cantada y sermón por el Párroco, R. P. Dr. Alfredo Llaguno.

A las 5 de la tarde, los solemnísimos cultos del mes de María con plática y ofrecimiento de flores.

EN LA CAPILLA DE LOS PADRES PAULES DE SANTOS SUAREZ Y PAZ

Misas y explicación del Evangelio, a las 7:30, 8:30, 9:30 y 11 de la mañana.

A las 8 de la noche, el Mes de María con plática y ofrecimiento de flores.

Invita el Superior, R. P. Esteban Maestrojuán, C. M., a los vecinos de Santos Suárez y Paz.

EN LA IGLESIA DEL PILAR

A las 9 de la mañana en la Iglesia parroquial Nuestra Señora del Pilar, a las 7:30 a.m. Misa de Comunión reparadora del Apostolado parroquial de la Oración. A las 9 de la mañana, Misa cantada y plática evangélica.

A las 4:30 de la tarde, la función reparadora de los Pajes del Santísimo Sacramento y del Apostolado de la Oración.

A las 7:30 de la noche, el mes de María con cánticos y ofrecimiento de flores.

EN LA CAPILLA DE LOS PADRES CLARETIANOS

En la Capilla de los Padres Claretianos, sita en Tulipán y Cerro, a las 8 a.m. Misa de Comunión y plática. A las 7:30 de la noche, solemnísimo Mes de María con plática, hermosos cantos y ofrecimiento de las flores.

En la Parroquia de San Salvador del Cerro, misas y plática evangélica, a las 7:30; 8:30; 9:15 y 11 a.m. misa rezada.

A las 5:30 p.m. solemne ejercicio del mes de María con ofrecimiento de flores por las Hijas de María de esta Parroquia, a las cuales ruega la asistencia el Párroco P. Muller.

V. O. TERCERA DE SANTO DOMINGO

En la Iglesia de San Juan de Letrán, sita en 19 y J en el Vedado, a las 7:30 a.m. Misa de Comunión para la V. O. Tercera de Santo Domingo de Guzmán.

A las 4:30 de la tarde, exposición, estación, Rosario, sermón, procesión del Santísimo, bendición y reserva.

EN LA IGLESIA PARROQUIAL DEL VEDADO

A las 9 a.m. misa cantada y sermón por el párroco R. P. Pablo del Olmo, O. P.

A las 5 de la tarde, el solemne mes de María con cánticos y ofrecimiento de flores.

EN LA IGLESIA DE LOS PADRES CARMELITAS DEL VEDADO

A las 8 a.m. Misa de Comunión para la Semana Devota de la Virgen del Carmen con plática por el Director R. P. Rafael de Jesús, O. C. D. Después de la Misa procesión del Santo Escapulario.

El Ropero de la Semana Devota de la Virgen del Carmen, nos comunica, que la Primera Comunión de su Catecismo, se transfiere del domingo 17 al 31 del actual.

EN LA PARROQUIA DE LOS QUEMADOS DE MARIANAO

Su Párroco, el doctor Belarmino García nos dice: «En esta iglesia parroquial de los Quemados de Marianao, todos los días a las 6 de la tarde, tienen lugar los cultos del mes de mayo, en honor a la Santísima Virgen María con el programa siguiente: Exposición menor, rezo del Santo rosario, ejercicio del mes y reserva. Ofrecimiento de flores naturales y cantos a la Santísima Virgen.

EN LA IGLESIA PARROQUIAL DE BAUTA

A las 10:30 de la mañana, Misa, plática y visita a San Judas Tadeo.

A las 5 de la tarde, solemnísimo ejercicio del Mes de María y Visita a San Judas Tadeo, Apóstol del Señor.

La ofrenda floral, a cargo de la Congregación parroquial de Hijas de María.

Invita a sus feligreses el Párroco, R. P. José María Fernández Gayol.

EN LA IGLESIA PARROQUIAL DE GUANAJAY

A las 8 de la mañana, ejercicio de los 21 domingos de San Hilarión, misa de Comunión y plática doctrinal.

A las 10, los mismos ejercicios, Misa cantada por el Coro parroquial y sermón.

A las 5 de la tarde, solemnes cultos a Jesús Sacramentado.

A las 8 de la noche, el mes de María y novena a Nuestra Señora de la Caridad, Patrona de Cuba.

Invita a estos solemnes actos religiosos, el Cura Vicario de Guanajay, R. P. José María García del Valle.

LOS CABALLEROS DE COLON CELEBRARON SOLEMNEMENTE EL «DIA DE LAS MADRES»

El Consejo San Agustín no. 1390, de la Orden de los Caballeros de Colón, se reunió el pasado domingo, a las 11 de la mañana, presidido por su Gran Caballero, doctor Oscar A. Lay, en la Iglesia de la Merced, para homenajear a la Madre de Dios y de los Hombres, a la siempre Virgen María y orar por el eterno descanso de las Madres de cada uno en particular, que hayan pasado del tiempo a la eternidad y por la felicidad espiritual y temporal de las que moran en este valle de lágrimas.

Oyeron con tales plausibles fines, el Santo Sacrificio de la Misa, que celebró el P. Urbano Vián, C. M.

El celebrado barítono P. Ignacio Maestrojuán, C. M. armonizó el piadoso acto, interpretando bellísimos motetes.

El Caballero de Colón, R. P. Hilario Chaurrondo, C. M. explicó el Evangelio de la Dominica: «Jesús promete a sus discípulos el Espíritu Consolador».

Tenéis la separación porque os parece quedar abandonados como pobres huérfanos. Pero os engañáis; si yo me voy, os enviaré el «Consolador» supremo (el Espíritu Santo) que colmará vuestros corazones de un gozo tan grande que excede a todos los placeres de este mundo. Así también, dice a todos los hombres al quedar huérfanos de madre: «no temáis, porque yo os di en mi amantísima madre, una madre universal que os calmará de gozo y alegría».

Les exhorta a venerar a sus madres terrenas y a amar y acudir a la Madre celestial, que es refugio y esperanza nuestra, siguiendo el consejo de San Bernardo, que nos ruega acudamos a ella en toda necesidad, pues quiere y puede socorrernos.

Muy conmovedor estuvo el Hijo de San Vicente de Paul en su alocución a sus Hermanos los Caballeros de Colón.

Al Ofertorio de la Misa, se ofrecieron los simbólicos ramos de olorosas flores, blancas y encarnadas por el Gran Caballero del Consejo.

Presidieron el acto con el Gran Caballero los Oficiales del Consejo y los Padres Paúles Antonio López, Visitador y Ramón Subirón, Superior de la Merced.

A este acto religioso tan sencillo y conmovedor, asistió un numeroso concurso de fieles.

Felicitamos al Consejo de San Agustín número 1390 por su homenaje a las madres en la Excelsa Madre de la Humanidad redimida con la Sangre preciosísima de su benditísimo Hijo, Cristo Jesús, nuestro divino Salvador.

Gabriel Blanco.

INFORMACION MERCANTIL

MERCADO DE GRANOS

Cierre ayer en Chicago, recibido por el hilo directo de Luis Mendoza y Compañía:

Avena:	
Mayo	25⅝
Julio	26
Septiembre	26¼
Trigo:	
Mayo	93¼
Julio	85¾
Septiembre	84¼
Maíz:	
Mayo	62⅝
Julio	60½
Septiembre	58½
Trigo de Winnepeg:	
Mayo	77⅞
Julio	78½
Octubre	79¾
Centeno:	
Mayo	54⅞
Julio	54⅝
Septiembre	55

TABACO

Los fabricantes de cigarrillos han hecho un alto en su acción compradora y, posiblemente, no reanuden su actividad hasta luego de entrada la próxima semana.

Quietos también los exportadores que estuvieron actuando en los presentes días, y de cuyas compras dimos apunte ayer, no esperamos otra actividad de estas firmas hasta dentro de varios días.

Siguen pasando a terceras manos lotes pequeños de varias clases, especialmente de capas finas y maduras de Partido, de cosechas anteriores, con destino al consumo del interior de la República.

LAS ENTRADAS DE RAMA

Por ferrocarriles y camiones entraron ayer en la plaza las partidas de tercios y pacas siguientes:

De Santa Clara, para Menéndez y Compañía, 179.

De San Juan y Martínez, para la Cuban Land and Leaf Tobacco. 128.

De Caimito, para José Toraño y Compañía, 100.

De Alquízar, para Severiano Jorge y Compañía, 87.

De Guanajay, para Junco y Compañía, 28.

De San Juan y Martínez, para Ramón Rodríguez, S. en C., 10.

De Ceiba del Agua, para Junco y Compañía, 23.

EL CONSUMO EN E. UNIDOS

Dimos en anterior información el total de tabaco torcido producido por las fábricas de los Estados Unidos del Norte, durante el mes de marzo del presente año. Con más espacio hoy, vamos a ofrecer el detalle por clases, que ha de interesar más a nuestros lectores.

La producción fué como sigue: de la clase A. 334.364.670 tabacos; de la clase B.4.752.257: de la clase C.35.127.818: de la clase D.2.684.556, y de la clase E.237.751. Total en marzo del presente año, 377.167.052 tabacos.

Durante marzo del año pasado la producción de las mismas fábricas se distribuyó de esta manera: de la clase A.311.926.325 tabacos; de la clase B. 4.789.407: de la clase C.31.748.998; de la clase D.2.967.780, y de la clase E.261.592. Total en marzo del año pasado, 351.694.102 tabacos.

De todas esas cifras las más alentadoras son las de la producción de la clase C. que acusan un aumento considerable.

MERCADO DE MANTECA

Cierre ayer en Chicago, recibido por el hilo directo de Luis Mendoza y Compañía:

Mayo	10.40
Julio	10.25
Granel	9.77

MERCADO DE LONDRES

LONDRES, mayo 15.—Oro en barras 140c 2p vs 140c 3p el jueves. 1.002 000 libras de oro en barras fueron tomadas.

El mercado de valores de Londres, abrió quieto y los precios firmes. Int. Nickel se cotizó a 46 7-8 dólares. La plata a 20 7/8.

LA PLATA EN TORONTO

Cierre ayer en Toronto, recibido por el hilo directo de Luis Mendoza y Compañía:

Junio	46.55	47.29
Septiembre	46.70	47.49
Diciembre	47.00	47.60

MERCADO DE METALES

Cierre ayer en New York, recibido por el hilo directo de Luis Mendoza y Compañía:

Cobre	9.10
Plomo	4.60
Zinc	5.27½
Plata	45¼
Nickel	35
Estaño	46⅞

SIGUEN RECIBIENDOSE FONDOS DE LA COLECTA PARA LAS Stas. MSIIONES

CUARTA LISTA

Parroquia de Casa Blanca	$13.00
Parroquia de Guanabacoa	29.20
Convento de RR. PP. Franciscanos, (Guanabacoa)	8.00
Parroquia de Mariel	6.22
San Antonio de las Vegas	5.22
Casa de Beneficencia	6.78
Colegio de Cristo Rey	10.00
RR. MM. Escolapias de Artemisa	9.16
Seminario Conciliar	4.12
Asilo María Jaén	9.39
Parroquia de Quivicán	1.23
Capilla del Rep. Juanelo	2.01
Parroquia de Artemisa	10.00
Colegio del Corazón de María, Pinar del Río	7.00
Colegio de La Salle, (Vedado)	88.00
Ceiba del Agua	6.47
Vereda Nueva	1.84
Servicio Doméstico	16.80
Hospital y Hnas. del Rincón	45.88
MM. Ursulinas, complemento	5.00
Colegio de La Inmaculada (rectificación por error)	415.00
Consolación del Sur	16.43
Aguacate	8.20

NOTA: La Delegación Diocesana agradecerá el rápido envío de las cantidades recolectadas de los que aún no las han enviado, ya que solamente se publicará otra lista del resultado de la Colecta.

EN LA «HORA CATOLICA DE RADIO» SE OFRECERA MAÑANA GRAN PROGRAMA

Para mañana, han confeccionado los RR. PP. Franciscanos un atractivo programa que se radiará en la CMW, como todos los domingos a las 4 en punto. El Rvdo. P. Pablo de Lete, Guardián de la Comunidad, dirá el Comentario al Evangelio; el Rvdo. P. Benigno de Iturriaga, hará el Buzón de Cuestiones, y la Conferencia estará a cargo del R. P. Ignacio Biain; versará sobre «El Catolicismo y La revolución de Occidente».

La parte musical de este programa, ha sido encomendada al Conservatorio de Música y Declamación Carlos Fernández Vilá, el cual ha confeccionado un seleto programa musical en el que toman parte la señorita Georgina Quintana, que en unión del Profesor Fdez. Vilá, ejecutará al piano a cuatro manos la Danza Española de Morskowsky. La soprano, señorita Alicia Llorente, cantará acompañada al piano por el Maestro Fernández Vilá, Vissidarte, de Tosca, la Serenata de Toselli y el último gran éxito del Maestro Lecuona: «Los Aguinaldos Blancos». La señorita Margarita Rebollar, ejecutará la Mazurca de Schmit al piano, y el señor Leopoldo Rebollar, la Fantasía de Bohemia y la Meditación de Thais, al violín, con acompañamiento al piano por el Profesor Carlos Fernández Vilá.

Un programa selecto, tanto en su parte hablada como en la musical es este que ofrecerá mañana a sus oyentes la Hora Católica, que surge todos los domingos a las 4 de la tarde en la CMW de la Voz de las Antillas.

Anuncios Clasificados de Ultima Hora

COMPRAS

9 CASAS

TENGO ORDEN DE UN CAPITALISta, de comprar varias casas y solares, en La Habana, Vedado, Santos Suárez y repartos. También compraría fincas rústicas. Ortega, Empedrado 24. Telfs. I-3990 y M-3326.

SE DESEA COMPRAR UNA CASA chica, moderna, en buen lugar, parte al contado. Trato directo con el propietario. Gómez Vaque, Obispo 59, altos, horas hábiles.

17 MUEBLES Y PRENDAS

M-9136: COMPRO

Muebles, objetos de Arte, pianos, radios, neveras, máquinas de escribir y coser, archivos, contadoras, muebles de oficina, vidrieras, lámparas, mamparas, divisiones armatostes equipajes servicios sanitarios cafés y fondas. Pago más que nadie. Avise a esta casa: M-9136.

DINERO

Por joyas, muebles, máquinas de coser y escribir y objetos de Arte, pagando más que nadie. «La Perla», Animas número 84, casi esquina a Galiano: A-8222.

VENTAS

48 CASAS

GANGA: VENDO CASA DE MAMpostería, antigua, una cuadra Belascoaín. Mide 6 por 35. Renta $34.00 Precio: $2,450. También solar, Zequeira 81, 7.50 por 40; $1,200. Marrero: M-7774 y U-6671.

MARIANAO, CASA ESQUINA MIL metros $2.000. Solar 3 cuartos, mampostería, $1.000. Nave madera piso cemento, media manzana, $500. Dueño Galán, San Juan 5.

ESTUPENDA OPORTUNIDAD: ESquina con dos casas y una accesoria de mampostería y azotea. Alquilada para bodega: portal y un terreno de 12 por 13. Medida: 390 metros. Todo, en 3,500 pesos. Novena número 1, esquina a Tejar, Lawton. Informan: calle Narciso López número 1, entre Baratillo y San Pedro, de 7 a 9 a. m. Gutiérrez.

CON 3,850 PESOS, COBRA 47 PESOS de alquileres. Casa al frente, cuatro casitas interiores. Avenida de Acosta y D-Strampes: I-2089 y U-6723.

VENDO, BARATISIMO CHALET, LA Sierra, monolítico, garage; otro, Santos Suárez, entrada garage, traspatio; otro, Loma del Mazo, 4 habitaciones y garage: $4,800. Ortega, Empedrado 24. Telfs. I-3990 y M-3326.

49 SOLARES

VERANEANTES: VENDO, EN VARAdero, media manzana; Habana, Country Club, lote, situación ideal, baratísimo; finca en Carretera Central, 15 minutos Habana, chalet, etc., barata. Ortega, Empedrado 24. Telfs. I-3990 y M-3326.

VEDADO: SE VENDE UNA PARCEla, de 36 por 22.66, en la calle J., esquina a Once. Precio: 22 pesos el metro. Informan: F-3473.

MUY SOLEMNE LA PRIMERA COMUNION CELEBRADA EN LA SALLE, EN EL VEDADO

Con gran brillantez y pompa tuvo lugar el acto conmovedor de recibir por vez primera la Comunión 55 alumnos del acreditado plantel.

A las 7:15 van llegando los alumnos, ya a pie ya en máquinas, con sus familiares, todos indican en sus rostros la alegría que los invade.

A las 7:30 se dirigen todos en perfecta formación a la hermosa capilla del Colegio que aparece artísticamente adornada, trabajo verificado por el Hno. Caprais.

Pocos momentos después empezó el acto.

Oficia Mons. M. Arteaga, Provisor del Cabildo Catedral por delegación del señor Arzobispo de la Habana, que no pudo asistir.

Sirve de Maestro de Ceremonias el R. P. Joaquín Jeovani, Capellán de la finca y noviciado del Guatao.

Asiste al altar la Corte Evangélica, dirigida por el Hno. Caprais e integrada por los educandos, señores Joaquín Fernández, José A. Sánchez, José R. Suárez, José González; Juan Ortega; Julio Paniagua; Lino Pérez y Jorge Remedios.

Durante el acto, el coro del Colegio con el violinista señor José Valls, ejecutaron delicada labor musical y sentidos motetes a Jesús Sacramentado.

Se van acercando todos a la Mesa Eucarística en perfecto orden, dirigidos por el Hno. Victoriano, Sub-Director.

Les acompañan al Banquete numerosos familiares.

Al final se hizo la Renovación de las Promesas del Bautismo y Consagración.

Al abandonar la capilla ejecutó un precioso himno a San Juan B. de La Salle, el coro.

Pasaron luego todos los niños de primera comunión a uno de los patios del colegio donde les fueron tomadas varias fotografías por el Hno. Caprais.

Los niños que hicieron la Primera Comunión son:

Rodolfo Schweyer; Raul López; Carlos Menéndez; Rafael Oropesa; José L. Ferrer; Eduardo García Meitin; Rolando López Dirube; Pedro Renaud; Juan B. Real Moré; Ricardo Silva; Alexis de Bernard; Luis B. Ferrer; Efren de J. Díaz; Francisco Díaz Madariaga; Mario Estrada Walling; Alvaro Galán; Evelio García Guemes; José A. Montero; Alfredo Ordeñana; José Ortega; Miguel Marina; Roberto Forment; Luis Zarco; Carlos González Elías; Raul Gobel; Jesús Alvarez; Daniel Naredo; José A. Pérez de la Torre; Francisco del Río; Wenceslao Ortega; Antonio Fdez. Valdés; René López; Oscar Martínez Roig; Armando Pulido; Enrique Pola; Emilio Rodríguez; Jorge Santeiro; Gonzalo Solís; José M. Sánchez; Jacinto Sigarroa; Antonio Vélez Alvarado; Ernesto Bustillo; Humberto L...; Xavier Dor; Ricardo Perkins; Roberto Clapera; José Tavel; Agustín Fernández; Oscar Romaguera; César Cano; Héctor Aguilera; Stéphano Dor, Guillermo Fernández Trevejo ;Enrique Vidaña; José A. Lizama; Ernesto Vernezobre; Eudaldo Muñoz.

Entre estos figura el simpático niño Gonzalito Solís, hijo de nuestro compañero de redacción Ignacio Solís.

Después de terminado todo el festival, se inició el desfile, que fué hermoso y bello.

Los hijos de San Juan Bautista, rindieron un bello homenaje en honor de su Fundador en la víspera de su Fiesta onomástica y de los 36 años de su canonización, que coincide el 24 de mayo.

Felicitamos al Hno. Director Nestor María y al Subdirector Victorino por este hermoso y edificante acto.

L. Blanco

Lea ¡ALERTA! al mediodía. Un periódico al alcance de todas las mentes y todos los bolsillos

VENTAS

53 AUTOMOVILES-ACCESORIOS

CAMIONCITO CHEVROLET, CERRAdo, propio para reparto, en buenas condiciones, muy barato. Maloja 55, bajos, de 9 a 11 y de 1 a 3.

GANGA: BUICK SEDAN, LIGERO, con radio, 6 ruedas, muy económico, en perfecto estado. Se vende baratísimo, por embarcar. Feldman, Reina 27.

FLAMANTE CUÑA CHEVROLET del 34, con radio, cornetas y muchos extras. Puede verse, de 11 a 2 y de 4 a 7, en La Pasiega, Falgueras 8, Cerro. Precio: 725 pesos.

56 MUEBLES Y PRENDAS

FAMILIA, VENDE ELEGANTE JUEgo cuarto, butacón, tiradores modernos; radio Grunow onda corta; moderno comedor, Renacimiento, tipo bargueño, living room; sala; lámpara, Renacimiento: $25.00. Salud 54, entre Escobar y Lealtad.

VENDO MAQUINA DE COSER, SINger, de ovillo, completamente nueva. Se da barata. Véala: Angeles 23, entre Maloja y Sitios.

VEAN LA EXHIBICION DE MUEbles y gabinetes del maravilloso radio «Colonial» fabricado en nuestros talleres. Grandes rebajas al contado, y ventajosas facilidades de pago. Juegos de cuarto especiales, 3 piezas desde $150.00; comedores, desde $90.00; y sala, desde $40.00. Solicitamos agentes vendedores, para esta plaza. La Casa Ruisánchez, Angeles 13 y Estrella del 23 al 31. Telf. M-2024.

FAMILIA, VENDE SUS MUEBLES: lámpara sala, sala dorado, comedor moderno, cuarto caoba de 3 cuerpos, chifforrober, butación, living room y objeto de Arte. Oquendo 21, bajos, entre Virtudes y Animas.

LIQUIDO 10 JUEGOS DE CUARTO, 3 cuerpos: $35.00; escaparates con lunas: $10.00; aparadores: $6.00; camas: $2.00; cunas: $2.00. Monte número 298, El Arca de Noé.

60 INSTRUMENTOS DE MUSICA

SE VENDE UN PIANO, COMPLETAmente nuevo. Se da muy barato. Monte 18, entre Aguila y Angeles.

SE VENDE UN PIANO, POR EMbarcar familia, en buen estado. Precio: $23.00. Informan: calle I. número 202, altos, entre 21 y 23.

62 OBJETOS VARIOS

SE VENDE UNA MARCA DE TABAco con habilitación de anillos y fajas para mazos. Informes A-8393 y M-1150.

PARA LAS DAMAS

70 INTERES PARA LAS DAMAS

SEÑORA: ¿QUIERE LUCIR JOVEN y bonita? Compre su sombrero en «Casa Celestina». Sombreros nuevos: $0.99. Finísimos: $2.00. Tiño y reformo, San Rafael 41-C., casi esquina a San Nicolás.

ENSEÑANZAS

77 ACADEMIAS

ACADEMIA DE IDIOMAS ROBERTS, Malecón 31. Teléfono: M-2124. ¿Desea usted aprender inglés? Compre el método Roberts. Se recomienda por sí solo. Distinción. Eficiencia. Garantía. Cuarta Edición: $2.00.

INTERES GENERAL

Regalo de $50 a $100

Por pruebas de vendedores clandestinos de Medicinas sean o no robadas que no den Factura ni Timbre Nacional. Tel. I-3515.

Sr. Andreu,

ALQUILERES

80 CASAS DE HUESPEDES

SE ALQUILAN LOS ALTOS DEL chalet de madera, de la calle 27, esquina a A., Vedado, con pisos de mosaicos y cuatro habitaciones. Precio: 20 pesos.

82 APARTAMENTOS

EN MONTE 22, SEGUNDO PISO, SE alquila fresco apartamento, con todo servicio, a matrimonio sin niños, baño al lado y agua fría y caliente.

EDIFICIO
8 y 19
VEDADO
APARTAMENTOS DE LUJO:
1, 2, 3 y 4 cuartos, baños, cocina, Frigidaire, luz, garage y restaurant. Gran piscina.
F-3131

84 HABITACIONES

SE ALQUILAN HABITACIONES DEpartamentos con balcón a la calle, frescas, ventiladas. Casa de moralidad. Acosta 26.

MURALLA 55, ALTOS, ENTRE HAbana y Compostela. Alquilo en una hermosa terraza con balcón a la calle, una espléndida habitación, con lavabo, luz toda la noche y teléfono, baño y agua caliente. Moralidad.

85 NAVES Y LOCALES

SE ALQUILA PARTE DE UN LOcal, para depósito y oficina amplia. Informes, en O-Reilly 67, botica.

87 HABANA

¡¡GRAN OPORTUNIDAD!!

Hermoso piso alto, en San Lázaro y Galiano, con frente a Galiano. Compuesto de sala, saleta, comedor, 4 habitaciones, baño intercalado, cocina, cuarto y servicio de criados. Informan en Genios esquina a Morro: Telf. M-6747.

PRADO No. 66.

Próximo a desocuparse se alquilan bajos propios para Club, salón de exhibiciones y comercio. Informes Cuba 52 de 3 a 4. Teléfono M-8153.

ALQUILO AMPLIOS MODERNOS altos Príncipe 2 y 4, esquina San Ramón a una cuadra Monte con sala, comedor, tres cuartos, baño intercalado completo y cocina. Llaves en la bodega. Informes F-4071.

ALQUILERES

87 HABANA

PRADO NUM. 774: $11.00.

Entrada por Trocadero. Hermosísimos y muy frescos altos: 6 habitaciones, 2 baños y demás comodidades, propia para gran residencia, legación, club, oficinas. Llaves en la misma. De 1 a 7. Informes: F-5843.

32 PESOS, ESPADA 80, BAJOS, AL lado San Rafael: sala, comedor, 3 habitaciones, baño completo, cielo raso. Llaves, en el 76. Informes: altos del café Vista Alegre, departamento núm. 1.

ALQUILO CASA, EN 25 PESOS, A una cuadra de Reina, en Lealtad 173, altos, con sala, comedor, tres cuartos, baño y cocina. Informan en la misma.

SE ALQUILA, EN 25 PESOS, UN SEgundo piso, con todo el confort moderno, en la casa Valle 31, al lado de la esquina de Infanta. Informan: Telf. M-4671.

ALQUILO SEGUNDO PISO, AGUIAR 44 esquina a Cuarteles, frente a la brisa del mar. Tiene dos habitaciones, sala, hall, cocina y baño. Llaves en la bodega. Informan en el Mercado de Colón, por Zulueta, café.

88 VEDADO

VEDADO. AMPLIA MODERNA CASA una planta, calle 15 No. 107 entre 16 y 18, cerca colegio Teresiano, $60. Informan 17 No. 467 entre 10 y 12.

ALQUILO CASA DE ALTOS, TERRAza, sala, cuatro cuartos, comedor, hall. Calle 25 número 355, entre Paseo y A., Vedado. Precio: 40 pesos. Informan: Dumas. Telf. F-3439.

SE ALQUILA CASA, EN 27, ENTRE 26 y 28, reparto Kohly, Vedado: sala, dos cuartos, comedor, garage y gran patio. Informes: Doce entre 23 y Zapata, herrería.

90 MARIANAO Y SUS REPARTOS

ALQUILO, SAN JACINTO NUMERO 15, entre Reina y Panorama, Buen Retiro, Marianao, fresco y cómodo chalet de dos pisos, tres dormitorios con baño, sala, comedor, despensa y cocina. Garage. Cerca de tranvías y ómnibus. Alquiler razonable. Llaves en la misma. Informan: A-7479.

AMPLIACION DE ALMENDARES: casa moderna, fresca, con todas comodidades, garage, cuatro habitaciones. Tranvías por el frente: 35 pesos. Informes: calle 17 número 82, esquina a G., Vedado.

91 J. DEL MONTE Y LA VIBORA

ALQUILO, SAN LEONARDO ESQUIna a Primera: jardín, portal, vestíbulo, sala, recibidor, hall, 7 habitaciones, dos baños de familia, comedor, pantry, cocina garage y sótano. Abundante agua. Informes: F-3524.

SE SOLICITAN

103 CRIADAS Y CRIADOS

SE SOLICITA CRIADA DE MANO para finca, cerca de la Habana, acostumbrada a servir, no muy joven trabajadora y formal, sueldo: 15 pesos y uniforme. Línea 129 entre 16 y 18 de tres a cinco.

104 COCINERAS Y COCINEROS

SOLICITO UNA COCINERA, QUE SEpa cocinar. Sueldo: $8.00 y que duerma fuera. Habana 31-B., entre Chacón y Cuarteles, primer piso.

SE SOLICITA UNA COCINERA PEninsular que duerma en la colocación y una criada por horas. $11.00 y $6.00. Calle 2 No. 206 entre 21 y 23. Vedado.

SE SOLICITA UNA CRIADA, PARA cocinar y limpiar, en casa de corta familia. Matadero número 12, esquina a Cristina, frente al Mercado Unico.

SE OFRECEN

118 CRIADAS Y CRIADOS

SE DESEA COLOCAR UNA MUCHAcha del campo, para limpieza o criada de mano. Telf. U-6439.

SE OFRECE UN CRIADO DE MAno, español, de jardinero. Sabe cumplir con su obligación. Tiene buenas referencias. Monte 517: M-4258.

SE DESEA COLOCAR UNA SEÑORA joven, de criada de mano y cocinar, si es corta familia. Sabe trabajar y duerme fuera: Telf. M-8163.

SE DESEA COLOCAR UNA COCINEra española, para comedor o manejadora. Tiene buenas referencias. Telf. M-8543.

SE DESEA COLOCAR UNA JOVEN blanca del país para criada de cuartos o comedor sabe cumplir con su obligación y tiene referencias de las casas donde trabajó. Teléfono: FO-7463.

SE DESEA COLOCAR JOVEN ESpañol para sirviente o criado de mano con buenas referencias de casas buenas. Sabe de gallinero. Teléfonos F-2346 y F6298. La Luna.

SE DESEA COLOCAR UNA ESPAñola, para cuartos, repasar, lavar y planchar ropa. Tiene las referencias que le pidan y duerme en la colocación Informan: Cuba 13, altos.

119 COCINERAS Y COCINEROS

SE DESEA COLOCAR UNA ESPAñola, para cocinar o cocinar y limpiar, siendo corta familia. Tiene buenas referencias y cumple con su obligación. Monte 517: M-4258.

SE DESEA COLOCAR UN COCINEro joven español en casa particular o de comercio sabe cumplir con su obligacin y tiene referencias. Teléfono FO-9022.

SE DESEA COLOCAR UNA COCINEra y repostera, española, en casa de comercio o casa particular. Tiene referencias. Informan: San Rafael 86. Telf. M-2183.

120 MANEJADORAS

DESEA COLOCARSE MUCHACHA española en casa seria de manejadora o para la limpieza, sabe repasar ropa y tiene referencias. Informan teléfono M-4834.

DESEA COLOCARSE ESPAÑOLA MEdiana edad de manejadora o de criada de mano, en la misma una joven criada de mano. Tienen buenas referencias. No menos de 15 pesos. Telf. FO-2555.

123 COSTURERAS Y MODISTAS

SE DESEA COLOCAR UNA JOVEN de color, de lavandera, en casa particular. Tiene quien la recomiende. Informan: Telf. U-1880.

125 CHOFERES

JOVEN ESPAÑOL DESEA COLOCARse de chofer particular o comercio tiene referencias de la casa donde trabajó. F-5287.

131 OFERTAS VARIAS

SE OFRECE UN SEÑOR, DE MEdiana edad, para portero, sereno o para estar al cuidado de una finca. Tiene buenas referencias. Informes: Giraldo. U-4776.

SE OFRECE UN MATRIMONIO ESpañol, sin hijos: ella, para cocinar o criada de cuartos; él, para criado de mano o jardinero. Tienen buenas referencias. Saben cumplir con su obligación y salen al campo. Monte 517: M-4258.

PROFESIONALES

1 ABOGADOS Y NOTARIOS

DR. NILO PICAZO COSSIO, ABOGAdo. Asuntos civiles y criminales, edificio La Metropolitana, departamentos 336 y 337. Telf. M-6031. Consultas, de 4 a 7 p. m.

PROPIETARIOS EN ARRENDAmientos, contribuciones, desahucios serán atendidos. Consultoría Central. Manzana de Gómez 251. Teléfono: M-7499.

DR. LORETO SERAPION, TRAMIta rápidamente asuntos ciciles, mercantiles, administrativos, Divorcios, ciudadanías, retiros, herencias. Céspedes 31, teléfono XO-1305, Regla, Habana.

ADOLFO CABELLO, ABOGADO. PLEItos civiles. Recursos contencioso-administrativos, hipotecarios, de casación de inconstitucionalidad, etc. Habeas Corpus. Asuntos mercantiles. Causas criminales. Domicilio y bufete: Gervasio 178, entre Reina y Salud.

2 DRES. EN MEDICINA

DIATERMIA A DOMICILIO. TRAtamiento de toda clase de dolores e inflamaciones, reumatismo, asma, bronquitis, bronconeumonía, pleuresía, artritis, etc. F-2662.

DR. ROSAL
EX-ASISTENTE AL SERVICIO DEL PROFESOR SAYE, EN BARCELONA.
Tuberculosis, pulmones, corazón, Medicina en General: Electricidad Médica, Luz Alpnia. Consultas diarias. De 4 a 6 p.m. San Miguel 117, entre Gervasio y Escobar. Teléfono U-2342.

DR. ANTONIO PITA
ENFERMEDADES NERVIOSAS Y ENDOCRINAS
Medicina General. Contando con un bien montado Instituto de Fisioterapia. Tratamiento efectivo de la neurastenia. Impotencia, enfermedades crónicas y glandulares. etc. Nuevo método de estimulación vago-simpática. No visita ni da consultas por correo. Consulta previamente concedida: $10.00. Consultas de 2 a 4 p.m. $2.00. **San Lázaro 45, entre Prado e**

DR. J. LYON
DE LA FACULTAD DE PARIS
Especialista en la curación radical de las Hemorroides, sin dolor, ni operación. Consultas diarias, de 1 a 3, Genios número 15, altos.

INSTITUTO HIGIA
Consultas gratis, de 8 a. m. a 8 p. m., Zanja 2, altos, entre Galiano y Rayo. Teléfono: M-6605. Enfermedades venéreas. Tratamientos modernos. Garantizamos su cura, en pocos días: Gonorrea, sífilis, debilidad sexual e impotencia. Inyecciones intravenosas, Neosalvasán, etc. Precios módicos. Facilidades de pago.

DR. JOSE ALFONSO
Exespecialista del Centro Asturiano Exclusivamente enfermedades de los ojos, garganta nariz y oídos. Consultas: $3.00 de 2 a 4. Turnos fijos $5.00 Máximo Gómez (Monte) 386. Teléfono M-2330.

DR. J. B. RUIZ
Ex especialista del Centro Gallego, de los Hospitales de Filadelfia y New York. Especialista en Vías Urinarias, Venéreo, Sífilis y trastornos sexuales. Uretroscopia y Cistoscopia. Consultas, de 1 a 3. Trocadero 35.

Dr. J. R. Alvarez
Hernista. Ex-Director de «La Benéfica» del Centro Gallego». Jovellar esquina a N. Teléfonos U-5400 y FO-1361

Cura radical de la Hernia, sin recurrir a operación, ni al uso permanente del braguero. Desprovista de peligro, dolor y complicaciones de todo género. El paciente puede continuar sus ocupaciones habituales.

CONSULTAS TURNO FIJO

DR. MANUEL BETANCOURT
VIAS URINARIAS Y VENEREO
Especialista de la Quinta de Dependientes. Asistente 4 años de los Hospitales de París. Consultas diarias, de 3½ a 5½ Sábados, de 10½ a 12½. San Lázaro 173, esquina a Perseverancia. Telfs. M-6347 y F-5326.

DR. A. VENERO
Vías Urinarias, Impotencia, Sífilis. Curación rápida. Cuota semanal. Consultas de 10 a 12 a. m. y de 4 a 5 p. m. San Miguel número 55, esquina a San Nicolás. Telf. A-9380.

DR. FRANCISCO J. DE VELASCO
Corazón Pulmones, Estómago, Intestinos.
DR. RUBEN DE VELASCO
Corazón Pulmones enfermedades de los niños Consultas de 1 a 3, días laborables. Horas especiales previo aviso Salud 34. M-6068.

Dr EDUARDO BRUNET
CIRUJANO DENTISTA
MEDICO CIRUJANO
San Rafael 135 ENTRE BELASCOAIN Y GERVASIO
Telf. U-3614 . La Habana

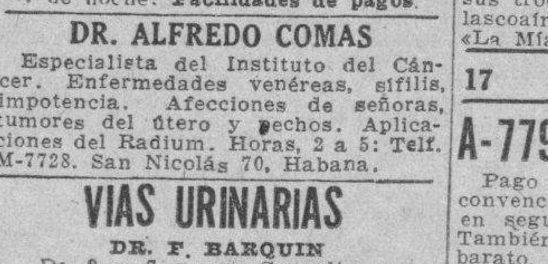

Cualquier problema de sus dientes o de su boca, quedará resuelto satisfactoriamente. Visite hoy mismo al
DR. BRUNET
Y se convencerá. Hora fija al que lo solicite. Consultas diarias, de día y de noche. **Facilidades de pagos.**

DR. ALFREDO COMAS
Especialista del Instituto del Cáncer. Enfermedades venéreas, sífilis, impotencia. Afecciones de señoras, tumores del útero y pechos. Aplicaciones del Radium. Horas, 2 a 5: Telf. M-7728. San Nicolás 70, Habana.

VIAS URINARIAS
DR. F. BARQUIN
De 2 a 7 p. m. Consulta y reconocimiento, gratis.
VILLEGAS 114

ENFERMOS DE LOS RIÑONES, VEjiga, vesícula y piel. Se le remiten prospectos, muestras, de una medicina patentada de Bruselas, Bélgica. También nombres y dirección de médicos, enfermeros y dispensarios, que deseen usarlo. Agentes y propagandistas en el interior y extranjero: Treorsina Trevién Laboratarios, Diez de Octubre 280, Habana.

DR. OCTAVIO RIVERO
Asma, Tuberculosis y enfermedades pulmonares. Exasistente del Servicio del profesor Saye, (Barcelona), Jefe Clínico del Dispensario Antituberculoso Municipal. Consultas: lunes, miércoles y viernes, de 12 a 2 de la tarde. Campanario 43: M-6258.

DR. CLAUDIO BASTERRECHEA: Profesor de la Escuela de Medicina: Garganta, Nariz y Oídos. Consultas todos los días, de 3 a 5: $5.00. Para enfermos de modesta posición económica, martes y viernes, de 9 a 10: $3.00. Lagunas 46. Telf. A-8631.

GABINETE UROLOGICO ALEMAN

VIAS URINARIAS

Consultas gratis: de 7 a. m., a 1 p. m., y de 4.30 a 9. Jesús del Monte 135, bajos, frente a la Quinta de Dependientes. Tratamientos modernos con vacunas alemanas, para curar la Gonorrea en 15 días. No importa que sean crónicas o mal curadas. Garantizamos que no quedan recogidas. Facilidades de pago. Impotencia y debilidad sexul, piel y sífilis.

PROFESIONALES

5 COMADRONAS

CONSUELO RUDA, COMADRONA
Ex-interna de la Casa de Salud «La Balear». Inyecciones intravenosas, a domicilio. Consultas gratis, de 8 a. m. a 6 p.m. Belascoaín número 74, altos, esquina a Jesús Peregrino. Teléfono U-5824.

EDELMIRA MATARREDONA: COmadrona facultativa en Universidades de Madrid y La Habana, ex interna Maternidad de Barcelona y Charité de París. Ultimos procedimientos científicos. Especialidad en reconocimientos. Consultas gratis. Trocadero 54, altos, entre Aguila y Blanco.

4 DENTISTAS

FRANCISCO ETCHEGOYEN Y MONtané, ha trasladado su consultorio c. nino y oficinas, de Malecón número 16 a Industria número 6, bajos. Telf. M-9486.

DR. JOSE Ma. GATELL
Cirujano Dentista. Calle Habana No. 98. Bajos, entre Obispo y Obrapía. Precios: 1 extracción sin dolor, un peso; Limpieza, un peso; Dentaduras, di ez pesos. Arreglo de puentes y planchas en el día. Facilidades de pago. A los forasteros les termino en 24 horas. Consultas de 8 a 8. Teléfono A-8335.

COMPRAS

9 CASAS

COMPRAMOS:

Casa en el Vedado, de dos pisos independientes, en punto alto, y con salones y habitaciones de buen tamaño, que no pasa de 40,000 pesos.

VENDEMOS:

En el Vedado, calle 27, entre Cuatro y Seis, casa con cuatro habitaciones, hall central y garage, en 8,600 pesos.

Varios chalets en los repartos, de diversos tipos y tamaños, desde 4,000 pesos, en adelante.

Casita en La Habana, de dos plantas independientes, rentando 35 pesos al mes, en 5,500 pesos.

Compramos y vendemos casas y solares, en La Habana y los repartos.

MENDOZA Y COMPAÑIA
Obispo núm. 63
Telf. M-6921

DE $15,000 A $30,000

Compro esquina comercial. También esquina chica. Pago al contado. Inversión rápida. Informes: Cienfuegos y Apodaca, café, de 1 a 4. Luciano.

COMPRO CASA, VEDADO, DE DOS plantas independientes, alrededor de 15,000 pesos; y otra, pequeña, Habana o repartos, moderna y bien situada. Si es negocio, compro en seguida. Deseo trato directo. Sra Suárez: Telf. A-9173.

DIRECTAMENTE DE SU DUEÑO Y sin intervención de corredores, compro en Reparto Almendares casa mampostería con techo monolítico, que no pase su precio de $2.500 dando a cuenta mil pesos y el resto en hipoteca. Para informes: Gómez M-9107.

DESEO COMPRAR UNA CASITA EN el Vedado, Alturas de Almendares o La Sierra, trato directo. Telf. F-2133.

10 SOLARES

COMPRO SOLARES: VEDADO, ALturas de Almendares, Nicanor del Campo, La Sierra y Almendares. También necesito dos, en el reparto Mendoza, en la Víbora. Trato directo con los dueños. Marcelo Plá, constructor. Telf. M-6886.

VEDADO: COMPRO AL CONTADO parcela que no tenga menos de 14 metros de frente ni más de 35 de fondo. Llamar solamente de 9 a 12 al FO-1641.

11 FINCAS RUSTICAS

COMPRO FINQUITA, ALREDEDOres Habana. Contado 400 pesos y resto a plazos. García Sierra: M-1417.

COMPRO FINCA RUSTICA DE BAhía Honda a Río del Medio, que linde con la costa. Informes a J. A. Q. Apartado 816, Habana.

14 AUTOMOVILES-ACCESORIOS

Compro autos y camiones de uso de todas clases pagamos bien, llame al I-5968 y será atendido. 10 de Octubre 680.

COMPRO, VENDO Y CAMBIO, TOda clase de carros de uso, a los mejores precios del mercado. Pago en el acto. Empedrado 1, garage.

15 MAQUINARIAS

SE DESEA COMPRAR UN TRACTOR de petróleo Diessel de uso o sin arado de 30 a 50 caballos; que esté en perfecto estado de funcionamiento. Dirigirse a W R. Apartado 1022 Habana.

MOTOR DE PETROLEO 5 CABAllos deseo comprar. Bomba para pozo profundo, cilindro 3½, equipo completo vendo barata. M. G. Martin. Cisneros 74, Bauta.

COMPRO COMPRESORA CON PIStola buen estado de funcionamiento. Informa Alfredo Fernández, San Miguel 63, teléfono A-6348.

COMPRO MAQUINA DE HACER feston y otra de forrar botones, con sus troqueles o troqueles sueltos. Belascoaín 44, bajos. Tienda, frente a «La Mía».

17 MUEBLES Y PRENDAS

A-7795: COMPRO MUEBLES

Pago más que nadie. Llame y se convencerá. Dinero en mano. Vamos en seguida Monte 85. Telf. A-7795. También cambiamos y vendemos, muy barato.

U-1488

COMPRAMOS: MUEBLES, LAMPAras, máquinas de coser, escribir, pianos, equipajes, neveras, objetos de Arte. Pagamos bien. Negocio rápido. Telf. U-1488.

A-6275: COMPRO MUEBLES DE TOdas clases: objetos de Arte, porcelana, bronce, máquinas de coser y escribir, radios, neveras, refrigeradores, muebles de oficinas y espejos. Casas completas. Pago bien. Necesito muebles: A-6275.

PAGAMOS BIEN. U-1729.

Compramos muebles de todas clases, especialmente juegos cuarto; dinero en el acto. No hacemos cuentos. Vamos al momento. Compramos cualquier cantidad y pagamos muy bien. No olvide: U-1729.

M-7084: COMPRO MUEBLES DE TOdas clases: máquinas de coser, escribir, burós, alfombras, pianos, lámparas, vajillas, objetos de Arte, neveras, espejos, plata y libros. Pago alto precio. Acudo en seguida: M-7084.

COMPRO MUEBLES: A-9003

De todas clases: objetos de Arte, muebles de oficinas, máquinas coser, escribir, lámparas, camas hierro, neveras, ropa caballero. Pago más que nadie. Salud 15. Telf. A-9003.

COMPRO MUEBLES TODAS CLAses. (Tarecos no); máquinas de escribir, coser, burós, archivos, objetos plata, bronce y porcelanas, cubiertos, jarrones, estatuas, lámparas, alfombras y antigüedades. U-4609, Armando Duvillere. Neptuno 220.

M.E.C.D. 2016

PASATIEMPOS

UNA SORPRENDE... PRUEBA DE ADIVINANZA

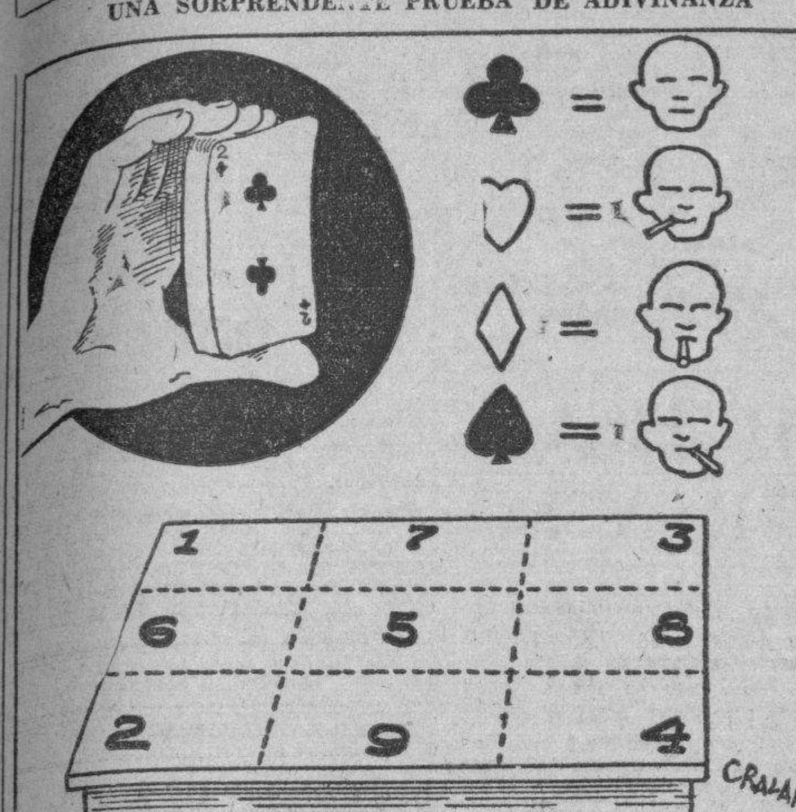

Para esta prueba el prestidigitador dice primero que tiene la facultad de adivinar cualquier carta de la baraja, con tal que ésta sea del As al 9 únicamente, y que podrá hacerlo dejando la baraja enteramente en manos de los espectadores, aun saliéndose del cuarto mientras se escoge la carta.

Sale el prestidigitador del aposento y los que quedan escogen cualquier carta del As al 9, y la ponen al revés sobre la mesa. Entra luego el «mago» y sin tocarla, anuncia cuál es, número y «palo».

El secreto de la prueba está en que el «prestidigitador» tiene un cómplice entre los circunstantes que le «dice» la carta mediante un ingenioso plan preconcebido de señales. Cuando se pone la carta sobre la mesa, el cómplice, que ya conoce el número, la mueve de manera que quede en uno de los espacios correspondientes a los números que se indican en la ilustración. Esto dará la clave del número de la carta. El «palo» lo indicará el cómplice por medio de un cigarrillo, como también se indica en el grabado: si no tiene nada en la boca, el prestidigitador sabrá que la carta es «tréboles»; si tiene el cigarrillo del lado derecho es «corazones»; si en el centro, «diamantes» y si del lado izquierdo «azadones». (Estas mismas señales pueden representar copas, oros, bastos y espadas, según la clase de baraja que se use.)

Ejemplo: si la carta está en el centro de la mesa y el cigarrillo lo tiene el cómplice del lado izquierdo de la boca, el prestidigitador sabrá inmediatamente que la carta es el «cinco de azadores».

SOLUCION AL PROBLEMA DE AYER

Desde los primeros siglos de la [illegible] Cristiana, algunos habitantes tuvieron la vanidad de convertir los templos en osarios para poder pudrirse en ellos de un modo más distinguido que los demás hombres.

(Voltaire.)

COMPRAS

17 MUEBLES Y PRENDAS

COMPRO MAQUINA SINGER OVI- llo central. Teléfono U-7030.

A-6626. COMPRAMOS TODA CLASE de muebles, joyas y ropa.

U-3637: COMPRO MUEBLES, MA- quinas coser, escribir, burós, archivos, lámparas, objetos Arte, libros, porcelana, cuadros, piano, nevera. Pago alto precio. Acudo en seguida. Casa Varadero: U-3637.

M-8856. COMPRO MAQUINAS ES- cribir, coser, archivos, burós, lámparas, muñecos, estatuas bronce, porcelanas, marfil, jarrones, alfombras, toda clase objetos. Plata, oro, pianos, muebles antiguos. Modernos equipajes. M-8856.

A-7890: COMPRO MUEBLES

Modernos y antiguos: máquinas de coser, neveras, baúles, maletas, archivos, burós, lámparas y toda clase de muebles. Pago más que nadie. Negocio rápido. Dinero en mano. Salud 1: A-7890.

COMPRO MUEBLES: M-9508

Finos y corrientes: pianos, máquinas escribir, coser, calcular, ropa, antigüedades, objetos Arte, oro viejo, plata, libros, baúles, maletas, efectos profesionales. Salud 24. Te . M-9508.

ORO Y PLATA

Compramos en prendas de todas clases, objetos de plata, bandejas, candelabros, escribanías, cajitas, juegos de café, cubiertería, fruteros, etc. No importa que estén rotos.

CARBALLAL HERMANOS
San Rafael 138, entre Gervasio y Belascoaín. Teléfono: U-5744.
Pagamos bien y vamos a domicilio.

A-6628: COMPRO MUEBLES

Joyas, objetos de Arte, radios, lámparas, máquinas de coser y escribir, neveras de porcelana, equipajes de calidad y todo objeto de valor. Negocio rápido y seriedad absoluta.

"LA REGENCIA"
Suárez 8 y 10

U-4800: COMPRO MUEBLES

Modernos y antiguos: pianos, máquinas coser y escribir, neveras, adornos, objeto Arte, lámparas, alfombras, enseres de oficina, archivos cajas de caudales, objetos de plata y oro viejo: U-4800.

COMPRO MUEBLES

Compramos, vendemos y cambiamos muebles de todas clases. De oficina, en general.

Suárez núm. 45. Telf. A-7190

A-6620: COMPRO MUEBLES

Juegos de cuarto, comedor, sala, piezas sueltas, neveras, refrigeradores, máquinas de coser y escribir, muebles de oficina, radios, equipajes. Liquido casas de huéspedes: «La Moderna», Salud 3: A-6620.

A-8222: COMPRO JOYAS

Muebles, objetos de Arte, máquinas de coser y escribir. Visite «La Perla», en Animas 84, casi esquina a Galiano. Llame: Telf A-8222.

COMPRO: M-9136

Máquinas de coser, escribir, muebles modernos, lámparas, neveras, radios, objetos de Arte, muebles de oficina, servicios sanitarios, cafés, fondas. Avise a esta casa. Salud 11: M-9136.

M-7064: COMPRO MUEBLES DE TO- das clases: máquinas de coser, escribir, burós, alfombras, pianos, lámparas, vajillas, objetos de Arte, neveras, espejos, plata y libros. Pago alto precio. Acudo en seguida: M-7084.

U-5154 COMPRO MUEBLES

De uso: máquinas de escribir y coser. Pagamos más que nadie. Operación rápida. **Díaz y Chao, Neptuno números 197 y 200, entre Belascoaín y Lucena. Telf. U-5154**

19 LIBROS E IMPRESOS

M-9437: COMPRO BIBLIOTECAS, LI- bros de Derecho, Jurisprudencia al Día, Repertorio Judicial. Ofrezcan sus bibliotecas por correspondencia, los que están fuera de La Habana. Aguiar 100½: M-9437. Gabriel González.

20 RADIOS

RADIOS: COMPRAMOS RADIOS DE todas clases y en cualquier estado que estén. También se reparan. Telf. U-2755.

COMPRAS

21 INSTRUMENTOS DE MUSICA

COMPRO UN PIANO EN CUAL- quier estado, no importa que tenga comején. Villa Berroa U-2728.

COMPRO PIANOS DE TODAS MAR- cas sanos y sin comején. Taller de reparación y afinación de pianos, de Manuel Domínguez graduado en la escuela Danguard, de New York. Dragones frente al Teatro Martí. Telf. M-3040.

CAMBIOS

24 CASAS

CAMBIO CASA MODERNA HABANA buena renta, por finca próxima Habana dos o tres caballerías, tenga agua, tierra buena, doy o recibo diferencia en efectivo. Informes Habana 57 bajos Sr. Vila.

Arrendamientos.

A-1 FINCAS RUSTICAS-URBANAS

SE ARRIENDA EN LA PROVINCIA Pinar del Río, 18 caballerías de tierra buena para toda clase de frutos casa batey en inmejorables condiciones donkey, río, casas partidarios etc. Informan en Baños No. 6 entre Calzada y 5a. Teléfono F-3303.

$18.00 ARRIENDO FINQUITA PRE- parada para todo. Tiene su casa, entre Arroyo Arenas Biltmore y Barandilla. FO-2503.

PEQUEÑA FINQUITA PROPIA PA- ra granja o jardín, casa chica servicio sanitario, pozo con su bomba, $10 mensuales a 12 kilómetros del Capitolio Campo Alegre, Diezmero, pregunten por Juan, teléfono I-5695.

A LOS PROPIETARIOS

Arrendamos una o dos casas para inquilinato, de veinte o más habitaciones. También hacemos negocio con el que quiera cederla. Informes: Villegas y Teniente Rey, Vidriera del café.

SE ARRIENDAN 5 y MEDIA CABA- llerías próximas a la capital con magnífico regadío y se traspasan las existencias al arrendatario con buena garantía. Informan Acosta y Picota. A. Menéndez.

SE DESEA TOMAR EN ARRENDA- miento una casa de veinte o más habitaciones en punto céntrico. Informa señora Fernández, Teléfono: M-9487.

REPARACIONES

42 MUEBLES Y PRENDAS

REPARAMOS MUEBLES, POR POCO dinero, dejándolos nuevos, Casa Pardo: U-5761. Los modernizamos, barnizamos a muñeca, esmaltamos Duco. Pinturas mimbres a vapor. Tapicería en general. Azogamos espejos. Trabajos garantizados, San Rafael 130.

GRAN TALLER DE TAPICERIA

¿Quiere usted hacerse con poco dinero de un juego estilo Inglés? Pase por el Taller de Tapicería de Martínez, Rayo 43. Me hago cargo de tapizar dorar, barnizar y reformar toda clase de muebles. Trabajos garantizados. Precios económicos, Rayo 43: M-7872.

TAPICERIA, EBANISTERIA Y PIN- turas finas. Vendemos y reparamos muebles. Nuestra garantía es tener talleres propios, que nos facilitan hacer el mejor trabajo, al más bajo costo. ¡Visítenos! Mueblería García Espinosa. La casa que no cobra lujos, San Rafael y Soledad. Telf. U-4424.

CASA «CORO»: REPARAMOS MUE- bles. Combinaciones maderas, chapas y tapicerías. Barnizo toda clase de muebles. Especialidades en colores. Limpieza de muebles a domicilio. Precios módicos. Estrella 27, entre Angeles y Aguila: M-2127.

VENTAS

48 CASAS

GANGA. SE VENDE CASA RE- parto Lawton entre San Frascisco y Concepción, de sala, 3 cuartos, comedor, baño completo, garage etc., moderna, $3.500. Desocupada, puede verse A-7348.

VENDO EN ESCOBAR CASA DE 4 cuartos, $5.500 a una cuadra Belascoaín, otra 2 plantas moderna, $7.200, vendo terreno en el mejor lugar de la Habana, propio para hacer un cine, tiene 19.60x40 mts. Díaz Camba, I-3425.

VENDO UN LOTE DE CASAS, EN 7,000 pesos, rentan 100 pesos; y tengo varias en venta, muy baratas. Informes: Galiano 125, García, café.

VENTAS

48 CASAS

A. ALVAREZ-CUERVO

El Mago de las «Gangas». Ofrece estas oportunidades: Dos pisos preciosos, cantería, pisos granito, barra Belén: $3.500 parcelita, Vedado, Paseo: $1,750; casa, Avenida Concepción: $2,500; otra, a pagar con alquileres, con 800 pesos contado, en Delicias y Concepción. Fijo: Tejadillo 17, (Notaría): A-6558. Tomo 400 pesos, primera hipoteca, en La Habana, cerca Belascoaín. (Buen interés). Véame.

CASAS EN VENTA
Oficina de
MIGUEL F. MARQUEZ
Empedrado 16, altos

HABANA

CONCORDIA: TRES CASAS, 168 metros, las tres . . . $ 9,000

BERNAL: DOS PLANTAS, A media cuadra de Aguila . . 9,000

CORRALES: 264 METROS, dos plantas 12,000

ANIMAS: TRES PLANTAS, cantería, a media cuadra de Aguila 19,000

GERVASIO: A MEDIA CUA- dra de Reina, 374 metros . 20,000

VEDADO

DIECINUEVE: ENTRE CA- lles de letra, una planta, tres cuartos, etc. . . . . . $ 8,000

OCHO: ESQUINA DE FRAI- le, antigua 15,000

TERCERA: MAS DE 600 ME- tros, dos plantas, magnífica construcción 16,000

CALLE 23: ENTRE CALLES de letra, dos plantas independientes, 4 cuartos, cada planta 23,000

CALLE 23: UNA PLANTA, más de 700 metros, 5 cuartos, dos baños, monolíticos 23,000

LA CASA MEJOR SITUADA del Vedado, fraile, cómoda, fresca y bien construida . . 35,000

GANGA: SOLAR DE MAS DE 700 metros, entre 21 y 23, a la entrada del Vedado, con menos de $2,000 en efectivo, a $16.50 el metro . . .

VIBORA

EN LA CALZADA, MAGNIFI- ca casa, 450 metros, cielo raso, 5 cuartos, baño de lujo y patio $10,000

A UNA CUADRA DE ESTRA- da Palma, 1,000 metros, chalet de dos plantas, 5 cuartos y dos baños 12,000

EN LA CALZADA, 700 ME- tros, dos plantas independientes 18,000

CERRO

EN LA CALZADA, 1,400 VA- ras, antigua, en muy buen estado, dos casas $12,000

MIGUEL F. MARQUEZ
Empedrado 16, altos

$4.500 VERDADERA GANGA, CASA moderna dos plantas y media, 135 metros, cuatro cuartos. San Isidro próxima a Egido. Informan: Cuba 48. Valdés. A-9118. Particular.

$1.500 GANGA: PORTAL, SALA, SA- leta, dos cuartos, baño intercalado, entrada garage, moderna, reparto Batista, frente al tranvía y ómnibus. Cuba 48. B. Valdés, 10 a 12. A-9118, otra hora.

¡¡¡ENFERMOS SE CURAN!!! VI- viendo con las ventajas del campo, y las comodidades de mi casa, que costó 10,000; y la regalo vacía, en 1,750. Cite hora para verla: A-6558.

VENDEMOS, SIN ESTRENAR, LA residencia más chic de Almendares. Mucho confort y fácil pago. Véala a todas horas, Quinta y Catorce, Almendares. Alvarez y Rojas, constructores. FO-2754.

VENDO HERMOSA CASA PEGADO al tranvía, portal, sala, 4 cuartos cuartos, baño completo, comedor, cocina, calentad or, 1 cuarto de criados, patio, traspatio grande, $2.600. Informes Belascoaín 641. Cuatro Caminos.

SE VENDEN DOS CASAS-QUINTAS, a la entrada de Arroyo Naranjo una y en la calle Pinar a 50 metros de la Calzada otra más chica. O.Reilly No. 11 apartamento 611. Teléfono M.2684

PROPIETARIOS: POR $2.000 CONS- truimos residencias de portal, sala, comedor, 3 cuartos, baño moderno y cocina; de dos cuartos, en $1.500. Llamen: a Compañía Constructora Fonollar: F-6408. Habana.

2,600 PESOS EN MANO Y RECONO- cer 3,350 pesos, hipoteca moratoria, da, doy buena casa de mampostería, monolítica, baño completo, tres cuartos; y otra, pequeña, al lado, una cuadra 23, Vedado: A-9173.

VENDO EN 3,500 PESOS, UNICO precio, chalet, reparto Miramar: jardines frente y fondo, portal, sala, tres cuartos, baño completo, agua caliente, comedor, cocina, garage para dos máquinas Mide 12 por 53, 636 varas, una cuadra tranvías y ómnibus y dos curva Moltalvo. A-9173.

VENTA DE CASA

Vendo casa antigua, acera sombra, calle Infanta a Belascoaín, entre Neptuno y Concordia. 15 metros frente por 34 (504 metros) $8.000. Claudio de los Reyes. Empedrado 35, altos, A-7725.

VENDO EN 2,300 PESOS, CASA MO- derna: sala, saleta, 3 habitaciones, baño completo, comedor al fondo. Calle Lawton y San Mariano, Víbora. Superficie: 5 por 25 metros. Alberto Cuervo, La Metropolitana 342: M-2808.

SE VENDE CASA CUATRO PLAN- tas, punto céntrico a una cuadra Reina. Otra en Steinhart, Quemados Marianao. Dos plantas, garage. Se admiten proposiciones, no corredores informan Estrella No. 69 principal.

BUEN HUMOR

—Señorita, le llaman al teléfono. (Passing Show, Londres.)

UN BEBE (al otro)
—¿Qué si conoce soldados? Ya lo creo. Podría llamar a lista cuando se le perdieran los papeles al oficial.

(Humorist, Londres.)

VENTAS

48 CASAS

VENDO EN 2,850 PESOS, MEDIA cuadra Calzada del Monte, calle Fernandina, tres cuartos bajos y uno alto, con servicios. Aguerra, San Joaquín 50.

VENDO EN LO MEJOR DEL RE- parto La Sierra una hermosa residencia de dos plantas en $11.500, vale el doble, se puede adquirir con $6.500, se da en ese precio por tener que embarcar su dueño al extranjero, también se vende con todos los muebles si se desea, no pierda esta oportunidad que pocas veces se presentan, para verla pase por la calle 12 y 9 Reparto Almendares, Oficina de Alpendre y Alvarez, todos los días.

VENDO CASA $1.350.

Tiene portal, sala, tres cuartos, cocina y baño, mampostería, cielo raso, nuevecita, cerca calle Fábrica, muchos ómnibus, tres cuadras tranvías, $1350. Informa J. Llanes, Sitios 42, esquina San Nicolás, M-2632.

BUEN NEGOCIO, SE VENDEN DOS casa: una, calle San Nicolás entre Sitios y Maloja, de alto y bajo. En $5,000 Y otra, Gervasio entre Estrella y Maloja, de una planta y dos cuartos en la azotea.. En $3.000. Informa López Pérez. Rayo No. 2, esquina a San Rafael. Departamento No. 1 De 9 a 11 a.m. y 3 a 5 p.m.

EN EL CERRO VENDO 2 CASAS MO derna .construcción, portal, sala, saleta, y 2 cuartos, baño intercalado a una cuadra de la calzada en 1900 pesos. No corredores. Telf. I-6334.

SE VENDEN, EN LA CIUDAD DE Cárdenas, los edificios que ocupan el café «Las Tres Pelotas» y la tienda de ropa «La Isla de Cuba». Magnífica esquina de fraile. Lo mejor de Cárdenas. Real y Coronel Verdugo, con 432 metros de superficie. Se vende en magníficas condiciones. Informes: Pablo Donato, «Avance», apartado 1702, en La Habana.

SANTOS SUAREZ. REGALO EN 2900 pesos casa tres cuartos a veinte pasos del tranvía. Techos cielo raso. No corredores. Sr. Torres, Zanja 140 bajos, de 3 a 5 tarde.

S ALQUILA EN EL EDIFICIO DE Figuras 37 entre Tenerife y Monte una casita con 4 cuartos, 2 servicios, sala, comedor, etc. $40.00 primer piso derecha.

SE VENDE CASA O-REILLY ENTRE Aguacate y Villegas. Sin corredores. Informan en calle 21 352, Vedado, de 8 a 11 a.m. y de 5 a 7 p. m. Señor Rico.

VENDO: REPARTO ALMENDARES, dos plantas, fabricación moderna, con todas las comodidades necesarias, 670 varas de terreno: Dueño: M-6695.

VENDO MUY BARATA, EN LA ME- jor cuadra de la Calzada de Jesús del Monte, casa alquilada a comercio. Informan en la calle A. números 206 y 208, entre 21 y 23, Vedado. Trato directo.

REPARTO ALMENDARES. VENDO hermosa casa esquina alta, fresca tres habitaciones, baño intercalado, otras comodidades, precio: $4.500. Informes Abel Rodríguez, 7 y 14 Teléfono FO-2212.

REPARTO MENDOZA. CAJA QUIN- ta, 2.700 varas, vendo lujosa frente parque Mendoza, cerca Colegios Maristas, Lourdes y Salecianos. 5 abitaciones, 2 baños lujosos familia, 2 garages, hall, terrazas, muchos jardines y árboles frutales, 2 cuartos criados. Informan en la misma. D-Strampes 134 entre Carmen y Vista Alegre.

REGALADO, PERO AL CONTADO, vendo casa mampostería, moderna, baño intercalado y demás comodidades, mil varas terreno, árboles frutales, agua propia, en Arroyo Apolo, Barrio Azul, una cuadra calzada de Bejucal. Informan: Telf. M-2176.

SE ALQUILA O SE VENDE, MAG- nífica residencia con nave apropiada para cualquier industria, mide en conjunto 800 metros cuadrados y está situada en el centro industrial de Luyan. Precio de situación. Informes: Bacardí, Departamento 311. Teléfono M-317 y U-2763 .

VENDO BONITA CASA, REPARTO La Esperanza. Lo más sano y saludable de Cuba, 400 metros de terreno, muchos árboles frutales, agua de Calabazar, luz, teléfono y demás comodidades. Precio: $1,100. Dueño: M-3040.

EN IMPORTANTE ZONA ORIENTAL, edificio de concreto, amplio, comercio acreditado, con o sin mercancías. Fábrica de jabón, 50 cajas diarias. Ambas propiedades, se venden baratísimas. Informes: Mario de Castro, Neptuno 24, Habana.

49 SOLARES

EN EL PARQUE DE MIRAMAR

Dos solares, 2,552 varas, entre Quinta y Séptnma. Lo más alto. Urge la venta. Lluria, La Metropolitana 215.

SOLAR, GANGA: MONTE, ENTRE Romay y San Joaquín, antes de Tejas, 9 y medio por 36 metros, a $16.00 metros. Arrimos pagados. Negocio breve. Véalo Benítez, Carlos III número 12, edificio Providencia 602.

VEDADO, SE VENDE UNA PARCE- la de 36 x 22.66, calle J., esquina a 11. Precio $22 el metro. Informan: F-3473.

VEDADO, SOLAR 13 ENTRE 24 Y 26 con 2 cuartos, mampostería, baño servicios, 500 varas, a 5 pesos. Dr. Sterling, Acosta 68.

LA SIERRA FRENTE PARQUE GANGA

Parcela veinte varas por cincuenta en calle Nueve entre Dos y Cuatro; frente a tranvías y ómnibus a una cuadra; con cercas «Peerless». Su dueño: M-7058.

PARCELA 12X45 VARAS. NICANOR DEL CAMPO A $3.25

Vendo en calle Doce entre Once y Trece, Reparto Nicanor del Campo. Otra en Trece entre Diez y Doce; 11.79 por 47.16 a $3.00. Dueño M-7058.

MILAGROS ESQUINA FRAILE.

A dos cuadras Calzada 24x24 556 metros a menos de $3.00. Santa Catalina varios más. José B. Fernández, Obrapía 36 M-7430 y M-1506.

MUCHOS SOLARES

Tengo más de 200 solares y terrenos para Industrias por ser muchos no puedo anunciarlos. Llámenos: José B. Fernández, Obrapía No. 36, Teléfonos M-7430 y M-1506.

SAN MARIANO

2 cuadras Calzada parte alta 15x40 a $2.75 metro, otra esquina de 20x40, barata. José B. Fernández, Obrapía 36, M-7430 y M-1506.

VEDADO. SOLARES.

Calle 21 13.66x50 otro 22.66x45, otro 18-50 calle 18 esquina de 1.764 metros a $9.00; otro G 12.50x50, otro calle 6 16x36, Calzada 13.66x50 y muchos más de $7.00 a $15.00. José B. Fernández, Obrapía 36, M-7430 y M-1506.

LA SIERRA

Calle 3, 12 x 17, acera sombra, cerca de 6, otro calle 1a. otro calle 2. De $2.75 a $3.75. José B. Fernández, Obrapía 36. M-7430 y M-1506.

GANGA TERRENO PARA CONSTRUIR EN REINA.

Vendo casa Reina 98 acabada demoler, entre Gervasio y Escobar, con 12.10 metros frente por 31.80 fondo, incluyendo línea portal, a $40.00 metro, agua redimida que sale a $37.00. Dueño M-7058.

MIRAMAR: SOLARES

Uno calle 14, otros en calle 8, otros en 5a y 3a. avenidas, varias esquinas a $2.50, $3.50 y $5.50. José B. Fernández. Obrapía 36. M-7430 y M-1506.

MIRAMAR: TERCERA AVENIDA.

Vendo dos lotes de terreno, de 2,800 y 4,000 varas, respectivamente. Ambos, de esquina y acera de la sombra. Informan: Amargura 23, Habana, Sr. Ravelo.

VENDO UN TERRENO EN LA CAL- zada de B. Aires, 21x20, 550 metros casi esquina a Magnolia. Informan: Agua Dulce No. 9 M-7329.

VENTAS

49 SOLARES

A CINCO CENTAVOS METRO,

vendo 38,000 metros, con palmas, frutales, próximo a Jaimanitas. Al fondo, Panchito Díaz. Buen camino. Smith, Tejadillo 16: M-3712.

PARCELAS, VEDADO: LAS MEJO- res calles. Tengo varias de 14 por 22.66 y 13.66 por 34.32. Tengo una de 17 por 32, en la calle 19. Fernández Hermo, Manzana de Gómez 453: Telf. M-2758.

VEDADO: CALLE 25, VENDO SO- lar, sombra, a $12.00 metro; parcela, cerca de 23, a $14.00 metro, calle E., sombra, a $8.00 metro; calle Nueve,a $15.00 metro; calle 17, a $14.00 metro. Guillermo del Monte, Habana 84: M-2474.

MIRAMAR: SOLARES, ENTRE QUIN- ta y Séptima Avenidas, a $3.50 vara; esquina, cerca Primera Avenida, a $1.50 vara; y casa de dos plantas, techos monolíticos: $25,000. Guillermo del Monte, Habana 84: M-2474.

SE VENDE GRAN SOLAR, DE 20 metros de frente, por 50 de fondo. Situado en el mejor lugar de Ampliación de Almendares, calle Ocho, casi esquina a Trece. Informan: Lealtad núm. 141, entre Zanja y Salud. Corrales.

LA MEJOR ESQUINA FRAILE DEL VEDADO

Vendo en G y 27, propia para fabricar edificio de apartamentos o gran residencia. Su dueño: M-7058.

VEDADO: GANGA, SOLAR IDEAL por su medida y situación: calle 26, próximo a 23, mide 14 por 36, en 3,200 pesos; otro, de esquina, calle 18 y 19, en 3,800 pesos; otro, calle D., 16 por 40, en $7,500. Dueño: M-3182 y FO-2188.

APROVECHE LA OPORTUNIDAD, comprando el último solar que queda, de centro, barato, en Avenida Santa Catalina; otro, en Estrada Palma. Ortega, Empedrado 24. Telfs. M-3326 e I-3990.

COMPRE HOY UN SOLAR. MAÑA- na será tarde. Precio sin competencia: I-5080, de 1 a 2 y de 7 a 8 p. m. Gonzalo Rodríguez.

MIRAMAR, FRENTE PARQUE, CA- lle 24, entre Quinta y Séptima. En lo más alto del reparto, vendo solar 15 por 50 varas, a $4.00 vara. La Guardia, San Pedro 4. Telf. M 2479.

50 FINCAS RUSTICAS

PRECIOSA Y MAGNIFICA FINCA

A 20 kilómetros en carretera, gran arboleda, palmas, espléndida casa de vivienda, de mampostería, Buena y abundante agua, 1 y media caballería. Precio de ocasión, Lluria, La Metropolitana 215.

VENDO PEQUEÑA FINQUITA DE 10,000 varas en la carretera central, lindando con Caimito, 300 frutales en producción, terreno de primera, lugar ideal su precio: $2.000. Informa B. Díaz de la Serna, Bodega. Caimito.

FINCA 6½ CABALLERIAS PROPIA cría ganado, 500 palmas, pozo y ojo agua, $3.500. Otra una caballería, plátanos, piña, yuca, aguacates, anones, $1,250. Urge venta. A. Correa, Aguilera 14, Güira Melena.

ENFERMOS, ANEMICOS Y NERVIOSOS

Se curan viviendo en el Reparto San Pedro. Tiene todas las ventajas del campo y las comodidades de la ciudad. Informes: F-4047.

51 ESTABLECIMIENTOS

VENDO LECHERIA UNA CUADRA del parque Central con una mesa billar $1,200 facilidad pago sólido negocio para 2 jóvenes que quieran hacer dinero. Véala Cuenya, Monte y Somerulos. Café.

LECHERIA EN $500.00

Situada una cuadra del Parque Central es casa moderna, tiene contrato alquiler $15, véala hoy, porque este negocio es un regalo, más detalles a quien le interese, Trabadelo. Oficios 13, café.

EN LA PLAYA VIRIATO, A PRI- mera oferta, vendo establecimiento bien situado y de grandes dimensiones. Clientela de dos años. Demuestro que da mucho dinero. Informes: teléfono M-1802.

SE ADMITEN PROPISIONES, EN cambio o en venta, una farmacia en La Habana, por otra en un buen reparto. Informes: M-4895, de 8 a 12, y de 2 a 6.

VENDO UNA CASA MODERNA, POR establecimiento cantina, que no pase de 6,000 pesos. Informes: Galiano 125, café. García.

VENDO: LECHERIA, LA MEJOR: 1,500; vendo tienda mixta: $4,000; vendo barra, venta diaria 50 pesos, en 3,000 pesos. No compre, sin verme. Tengo lo que usted busca. Informes: Galiano 125, café. García.

VENDO ESPLENDIDO RESTAU- rant próximo parque Central siempre está lleno todo moderno, propio para persona del giro contrato módico alquiler barato. Cuenya Monte y Someruelos, café.

VENDO FUENTE DE SODA PROXI- ma a Reina y Galiano. Buena venta y barata, Monte y Cárdenas de 2 a 4. Cayado

VENDO ALQUILO LOCAL BARRIO arsenal propio para cantina, bodega a sitio de movimiento, poco dinero o nada hago operación. Cuenya, Monte y Someruelos, café.

VENDO RASTRO DE AUTOMOVI- les, buen local y punto inmejorable, por enfermedad del dueño. Véame, Luis Alvarado, Belascoaín 50, altos.

LECHERIA, TABACOS, CIGARROS, refrescos, helados de todas clases, próxima Parque Central. Vendo, en 1,500 pesos, o admito socio con 700 pesos. F. Marín, Empedrado 12. Telf. A-7958.

VENDO BODEGA EN 700.00 EN existencias tiene más, tengo dos y no puedo atenderlas. Soy dueño de la finca. Alquiler: 15 uesos con vivienda. Reforma 97, altos, de 17 a 7.

VENDO BODEGA, CON 50 PESOS DE venta diaria. Puede adquirirla con poco dinero. Paga poco alquiler y con comodidades para familia. Informes: Telf. U-2614.

FABRICA DE JABON COMPLETA, se vende para una producción de 500 cajas mensuales, así como una pequeña planta de refinación de grasas y una máquina de tapar latas. Dirigirse al I-5891 Sr. Casielles.

BODEGA: VENDO O CAMBIO POR propiedad urbana o crédito hipotecario. Lo mejor de La Habana: 4.000 pesos de existencias, 4 años de contrato. Pequeño alquiler. Muralla 59, primer piso. No corredores.

52 BOVEDAS Y PANTEONES

VENDO 2 BOVEDAS, FABRICADAS cada una en terreno panteón, orilla de calle Baratas. Teléfono FO-9277.

ANTIGUO PANTEON DEL MARQUES

de Peñalver, único situado en la calle principal entre la entrada y capilla, 21 metros cuadrados. Vendo, Armenteros: I-5255 Heredia 16, Víbora.

53 AUTOMOVILES-ACCESORIOS

VENDO EN $110 AUTOMOVIL CE- rrado de cuatro puertas marca Essex perfecto estado de funcionamiento, juego cuiarto comedor, Renacimiento. Recibidor todo moderno y radio Víctor. Concordia 127, Belascoaín y Gervasio.

VENDO CAMION CHEVROLET: 160 pesos. Vendo una máquina de coser, Singer, de ovillo central, de 7 gavetas, en $25.00. Villanueva número 25, Telf. I-3964.

SE VENDE UN BUICK, EN BUENAS condiciones, por tener que embarcarse su dueño. Informan, en Galiano y San José, vidriera.

VENTAS

53 AUTOMOVILES-ACCESORIOS

$600.00: FORD SEDAN 1935

Cuatro puertas. El más nuevo de Cuba. ¡Ganga! No deje de verlo, hoy mismo. Haga su oferta. Tomo carro chico a cambio, jardín Padial, Galiano 40.

VENDO: CHEVROLET 34, DE DOS puertas, completamente nuevo; Ford 35, dos puertas, maleta, radio y vestidura de piel: Ford 31, cuatro puertas, completamente nuevo: camio 34, doble goma, eje flotante y carrocería de transporte; chassís 33 y 34, Ford y Chevrolet. Informes: J. Morales, Zanja 66 y medio: FO-7600.

CAMION FORD 34, DE ESTACAS, gomas dobles, 34 por 7; chassís Chevrolet, la-go, del 32; chassís Ford, del 31; otro. del 34; y otro, del 35. Todos, con buenas gomas y perfecta mecánica. Agencia Ford, Luyanó, Pernas y Concha. Pregunte por Togler.

CAMIONES DE REPARTO, PARA toda industria. Perfectos en mecánica, pintura y gomas, Dodge y Ford: Pisicorre Ford, del 34, cuatro cilindros. Facilidades. Agencia Ford, Luyanó, Pernas y Concha. Pregunte por Adrover.

VERDADERA GANGA: SE VENDE una cuña Autoplano, del año 1932, en magníficas condiciones de pintura y motor, con cinco gomas buenas y asiento trasero. Precio: 120 pesos, al contado. Se puede ver, en G. número 115, esquina a 13.

VENDO FORD, 4 CILINDROS, DE 4 puertas, pintura nueva y mecánica perfecta. Se da barato, por viaje. Véalo, en San Lázaro número 64, bajos. Telf. M-3259.

SE VENDE UN ESSEX 1929, CERRA- do, 4 puertas, pintura y gomas buenas. Ultimo precio: $13.00. Véase en estación Mofuco, Progreso y Aguacate, en horas laborables.

FIAT, CUATRO CILINDROS, 45 KI- lómetros por galón, garantizamos su mecanismo, una ganga. San Lázaro 273, entre Oquendo y Marina, cualquier hora.

CHEVROLET DEL 34 TIPO MAX- ter cerrado de 4 puertas, vestidura de cuero 5 gomas sobre medida chapa particular, $500-00 precio fijo, puede verse en Blanco No. 16 garage Ambos Mundos.

FORD DEL 31 VERLO EN BUENOS Aires y Agua Dulce, Garage, $350.

FORD DEL 31, CUATRO PUERTAS, con cristales, magníficas condiciones, como nuevo. Aproveche oportunidad llame al FO-7457.

VENDO CAMION FORD CARROCE- ría cerrada muy bonito propio para cualquier industria 5 gomas nuevas lo doy barato, puede verse en Enna 91, B esquina a Cueto. Luyanó.

LINCONLN ZEPAIR ACABADO DE sacar del muelle, lo vendo en $200 menos de su valor, operación de contado. Informes FO-2493.

SE VENDE MOTOR WIPPED CUA- tro cilindros alta velocidad completamente nuevo propio para lancha $75.00. Informan Galiano 15.

AUTO CERRADO 4 PUERTAS 6 VEN tanas, pintura de fábrica, 5 cámaras y 5 gomas de 6 capas nuevas. Doctor Perera, Industria 16 (por viaje)

VENDO CHEVROLET CERRADO DE cuatro puertas,, del año 29 en muy buenas condiciones. Gomas nuevas. Puede verse Garage Gloria, Vives 135 Informa: Pino, Cuba No. 3.

GRAN OPORTUNIDAD. SE VENDE una cuña «Pontiac» en excelentes condiciones, propia para vendedor de comercio. Informan y piuede verse en el garage «Central», Zanja 73.

VENDO CHEVROLET DEL 27, RE- galado; y un Wiglys del 29. Vea precios. Chávez 25, esquina a Reina.

VENDO: DOS BUICK 1929; UN Chysler 1928; un Nash cerrado, propios para alquilar; y chassís Studebaker. Los doy a plazos cómodos. Ayestarán 51, esquina a Tulipán.

SE VENDE UN CAMION CHEVRO- let del 34, un camioncito Chevrolet 27 y uno del 27, abierto de paseo, verdadera ganga. Latour, Zanja y Lucena.

VENDO AUTOMOVIL CERRADO DE 4 puertas, 28 kilómetros por galón, se da barato. Informan Hospital 7, casi esquina Jovelar. Sánrh.

HORROROSA GANGA: AUTOMOVIL: $190.00, regalo, cerrado, cinco pasajeros, nuevo todo. Costó $2,500. Una ganga, en ciento noventa pesos. El primero que venga lo compra. Salud 26, mueblería.

PARA UNA BUENA MOTOCICLE- ta, cadenas, puños de goma cualquier reparación o pieza de repuesto la «Casa Presas» le ofrece la mayor garantía. Amargura 51, Habana.

SE VENDE MUY BARATO CHEVRO- let del 30 en buen estado, urge venta por tener que embarcarme. Informan en Palatino No. 7 Garage.

REMATO AUTO CRYSLER 5 PASA- jeros 31, cerrado, radio para auto, bomba gasolina, planta eléctrica, Frigidaire. Molino café, motores eléstricos, bomba agua. Trapiche, cocina gas, caja caudales, Egido 18, bajos.

OPORTUNIDAD: EQUIPADO CON gomas 32x6 y medio, caseta de fábrica, del 35 facilidades en el pago. Informa Julio Fernández. Agencia Chevrolet.

SE VENDE EN OCHENTA PESOS un camioncito cerrado de reparto. muy económico. Véalo en Garage «Omnibus de Camagüey» Franco y Benjumeda.

FORD SEDAN DEL 35, EQUIPADO con radio y corneta. Informa Julio. Agencia Chevrolet.

54 MAQUINARIAS

SE VENDEN, A PRIMERA OFERTA, tres motores generadores, General Electric, de cinco y siete y medio caballos, de 220 volts, corriente directa. Cristina 10, esquina a Vigía, rastro Hispano.

AGRICULTORES

Vendo turbina eléctrica, para 250 galones y 150 tubos de 3 y media, finca Pastrana, Cuatro Caminos del Chico, entre Cano y Wajay.

VENDO TANQUES DE 400 LITROS; y una planta refrigeradora completa, marca York, nueva y barata. Informes: Galiano 125, altos. Sr Pedrosa.

MAQUINA DE CIGARROS EXCEL- sior Rapid, 12.000 cigarrillos por minuto, 800 cigarrillos con boquilla de corcho, paja o seca, por minuto. Garantizada, como nueva. Se vende baratísima. Una máquina de sellar Universal, sistema Alemany, nueva. Diríjase a Ramón Rodríguez, Belascoaín número 74, altos, Telf. U-5824.

Batidoras HOBART

para dulcerías y laboratorios, a plazos muy cómodos.

CHARLES Mc. AVOY
Habana 83 — Tel. M-1203

VENTAS

54 MAQUINARIAS

VENDO 2 CALDERAS 25-30 H. P. 1 bomba azúcar, 2 motores gasolina 1 y 3 H.P. 1 Donkey 3½3, 1 equipo soldar y cortar (autógeno), 1 prensa empacar papel, trapos, etc y otras cosas. Sr. Vidal 14 y B, (Lawton).

SE VENDE UN RECORTADOR DE 15 pulgadas último modelo, una stgueta para taller Varias contramarchas de distinto tamaño y poleas. R. Lusso, calle 25 No. 3, teléfono: U-1854.

MOTOR DIESEL PETROLEO CRUDO

Se vende baratísimo un motor de uso buen funcionamiento Diesen Benz 8/12 H.P. También tanque cilíndrico 18.0000 galones chapa gruesa 280 pesos. Cotorro Acueducto.

LAS BOMBAS NEPTUNO, SUSTITU- yen con ventaja a las importadas, y son más baratas. Hay varios tipos, con y sin paletas. La Casa de los Motores, Egido 39: M-4136. Reparaciones.

VENDO BOMBAS TRIPLEX P. PRO- fundo 460 g. p. m. Turbinas inyección condensadores 3.500 g.p.m. 60 P. 1.800 R. nuevas. Donkeys 1.2.3.4.5.6 pulgadas. Prensa jalea. Prensa filtro. Plantas hielo 2.4.10.15 tns. Cortinas expansión directa 3.000 L. leche. Pailas, tachos, cobre, pasador guayaba, planta eter. Bomba vacío 5.8.12 Máquina vapor 10.15.25.45.75 H.P. Motores Marinos petróleo W.M.W. 120 H.P. Americanos 75 H.P. y 10 H.P. Winché 2 cilindros barco. Correas y poleas, 6.8.12.16 pulgadas. Diferenciales 1.3.4.6.10 toneladas. Camión White volteo. Manila No. 12, Cerro. Hilario García, I-5619.

SE VENDE UNA PAILA DE 5 CABA- llos con zin de hierro dulce, equipada nueva Valor $190.00. Informes al teléfono F-5912.

56 MUEBLES Y PRENDAS

VENDO JUEGO CUARTO $25, OTRO 3 cuerpos, finísimo juego comedor sala modernos, baratísimos: lámpara sala, $5, cuarto, $2,50. Jesús del Monte 27, bajos, una cuadra Esquina de Tejas.

VENDO LUJOSO CUARTO 3 CUER- pos de la última moda con agarraderas carey, precoso butacón, comedor Renacimiento completo, recibidor arte moderno 6 piezas, juego living-room 4 piezas, lámparas. Prado 27, altos.

FAMILIA VENDE LUJOSO CUARTO caoba 3 cuerpos butacón, tiradores carey, $135, regio comedor, Renacimiento, $75 Recibidor, sala, $25, par sillones portal, $10. Radio Víctor $20 Concordia 127, Gervasio y Belascoaín.

CAPAS DE AGUA: $2.00

Procedentes de empeño: fluses, zapatos, pantalones, sobrecamas, abrigos, maletas, prendas, relojes. Mil objetos que realizamos. Véalos: Monserrate 39 y Parque de Zayas. Telf. A-8054.

POR EMBARCARME, VENDO TRES juegos de cuarto, sala, recibidor, comedor, sillas Renacimiento repujadas, lámparas y cuadros, a la primera oferta. Urge venta, en seguida. Baños 245, esquina a 25, Vedado.

FAMILIA, VENDE URGENTE, LUJO- so juego de cuarto, moderno; comedor, Renacimiento; reloj de pie, Renacimiento; y una cama, caoba, completamente nuevos. San Miguel 97, bajos, entre Lealtad y Campanario.

REGALO MIS MUEBLES SALA. CO- medorW bebés, juguetes monturita, caja caudales, ventilador, San Mariano 25, X-1642. Urgente.

VENTA DE MUEBLES. OPORTUNI- dad por mudarse dueño. Juego de sala dorado, legítimo «Aubusson» Louis XVI, 9 piezas, en perfecto estado Teléfono FO-2577.

MUEBLES

A plazos y con grandes facilidades de pago, en **LA PROTECTORA,** Belascoaín 68. Liquidación de Juegos de cuarto, sala, comedor, neveras, lámparas y piezas sueltas, le tomamos sus muebles como parte de pago, no deje de visitar la gran mueblería **LA PROTECTORA** de Belascoaín 68, esquina a Salud, U-3145.

VENDO ELEGANTE JUEGO CUAR- to 3 cuerpos arte moderno $30.00, otro finísimo elegante butacón baratísimo. Sala, comedor, último tipo. Otra sala $14 San Joaquín 33¼ y Monte.

VENDO URGENTE, POR DESHACER mi casa, un juego de comedor; dos juegos de cuarto; nevera y lámparas. Todo, último estilo y completamente nuevo. Precio de ocasión. No me interesan mueblistas. Llame: A-6612, de 9 a 12. Urgente.

VENDO REGIO JUEGO COMEDOR, Renacimiento Español, costó $500.00, por $140.00; juego cuarto, último estilo, 3 cuerpos: $100.00. Urgente. Lealtad 122, bajos, entre Reina y Salud.

LAMPARAS ANTIGUAS DE CRISTAL

Se compran y venden lámparas antiguas, de cristal, de gas. Lo mismo que canelones y piezas sueltas. Campanario 124.

GRAN ESPEJO DE SALA

Se vende un gran espejo de sala, con consola, traído de París, propio para gran sala o sociedades, o persona de gusto. Campanario 124.

MUEBLES A PLAZOS
ALQUILAMOS SILLAS

ENORMES facilidades DE PAGO
Teléfono: M-1619
LA IDEA
ANGELES 3 — REINA 23

SALUD 11 M-9136

Muebles finos y corrientes: juegos de cuarto: $30.00; sala: $12.00; recibidor: $25.00; comedor: $40.00. Objetos de Arte, pianos, radios, lámparas, juegos Renacimiento y juegos de cuarto, de 3 cuerpos.

Equipajes y objetos varios

Baúles y maletas Gran surtido en neveras nuevas y de uso, contadoras, cajas de hierro, vidrieras, archivos y cafés. No cierre trato sin antes vernos. Compro, cambio y vendo. Esperamos su visita.

Salud 11, entre Rayo y San Nicolás.

Compramos, cambiamos y vendemos: M-9136.

OBJETOS DE ARTE: LINDOS BU- lles con nácar y marfil, jarrones de Sevres, salón francés dorado; otro, en terciopelo rojo; juego de cuarto tallado y regio comedor. Gran servicio de plata para te. Muy buenos manteles, encajes y abanicos. Calle I., esquina a Once, Vedado.

VENTAS

56 MUEBLES Y PRENDAS

LIQUIDO 10 JUEGOS DE CUARTO, 3 cuerpos: $35.00; escaparates de lunas: $10.00; aparadores: $6.00; camas: $2.00. Monte 298, rastro El Arca de Noé.

VENDO REFRIGERADOR, GENE- ral Electric, de 5 y medio pies, todo de porcelana, completamente nuevo; otro, Frigidaire, de 7 pies, de porcelana. Informes: Medina, San José 18, Telf. M-6931.

MUEBLES BARATOS

A VERDADEROS PRECIOS
Liquidación permanente de radios, juegos de sala, cuarto y comedor.

VENGA A VERNOS EN SEGUIDA

Ahorrará dinero, Facilidades de pago. Tomamos sus muebles a cambio
«La Casa López», Belascoaín 76, entre Jesús Peregrino y Pocito.
Teléfono U-4541.

OBJETOS DE ARTE, GRAN LI- quidación: jarrones porcelana, figuras de bronce, poncheras, bandejas, lámparas e infinidad de objetos, propios para persona de gusto. La Zilia, Suárez número 43.

«EL 21 DE SALUD», VENDE TODA clase de muebles, a precios sumamente baratos: juegos de sala: $30.00; juegos cuarto, desde $25.00 y toda clase de piezas sueltas. Visítenos.

BAULES Y PUPITRES

Procedentes de empeño: capas, maletas, fluses, zapatos, pantalones, sobrecamas, abrigos, prendas, relojes. Mil objetos que realizamos. Véalos: Monserrate 39 y parque de Zayas. Telf. A-8454.

OBJETOS DE ARTE
"VARADERO"

San Rafael 141-B., entre Soledad y Oquendo. Objetos propios para regalos, o personas de gusto. Se venden a precios sin competencia. Visítenos y convénzase. Compramos y hacemos cambio. Telf. U-3637.

OBJETOS DE ARTE

Gran surtido en jarrones de porcelana, lámparas, alfombras, gobelinos, cuadros, figuras de bronce y marfil. abanicos, joyas e infinidad de objetos muy propios para regalos.

"LA PREDILECTA"
San Rafael esquina Oquendo al lado del Bar.
U-2530.

"La Honradez"

Teléfono: A-7795.
Se venden y cambian muebles de todas clases.
Facilidades de pago.
También se vende muy barata una gran cantidad de joyería fina.

"LA HONRADEZ"
Monte 85, entre Aguila y Amistad.
Teléfono A-7795

PARTICULAR, VENDE JUEGO RE- cibidor grande, piel de Buffalo, casi nuevo: $180.00, costó $600.00; regio trfo plumar, finísimo: $180.00, costó costó $500.00. Lealtad 124, entre Reina y Salud.

LIQUILO 10 JUEGOS CUARTO, 3 cuerpos, $35, escaparates lunas 10 pesos, aparadores, $6.00; camas, $2. Monte 298, Rastro El Arca de Noe.

ANTES DE COMPRAR SU NEVERA eléctrica, vea la mía, completamente nueva. No trato con vendedores. Llame de 8 a 12 al I-5415.

ANTIGUEDADES Y OBJETOS

De Arte, crucifijos de tallas admirables, cuadros de mérito, bandejas, juegos de café, cubiertería, candelabros, escribanías, jarras y palanganas y otras cosas. Toda plata legítima. Alhajas antiguas y modernas, en profusión, a precios reducidos.

CARBALLAL HERMANOS
San Rafael 138, entre Gervasio y Belascoaín. Telf. U-5744

OBJETOS DE ARTE

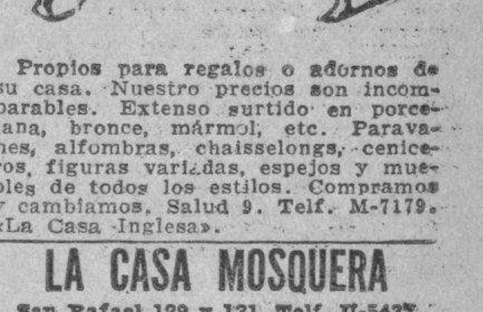

Propios para regalos o adornos de su casa. Nuestro precios son incomparables. Extenso surtido en porcelana, bronce, mármol, etc. Paravanes, alfombras, chaisselongs, ceniceros, figuras variadas, espejos y muebles de todos los estilos. Compramos y cambiamos. Salud 9. Telf. M-7179. «La Casa Inglesa».

LA CASA MOSQUERA

San Rafael 129 y 131. Telf. U-5437
Amueble su casa con gusto y con poco dinero. También le cambiamos sus muebles o hacemos el negocio que más le convenga. Háganos una visita. No perderá tiempo, La Casa Mosquera, San Rafael 129 y 131. Telf. U-5437. Facilidades de pago.

"La Nacional"

Dinero por joyas y muebles.
Compra y Venta
MUEBLES PARA OFICINA
Disribuidores de los muebles de acero "Steel-Age".
EQUIPAJES
BAULES Y MALETAS
Surtido completo
Registradoras "NATIONAL" con garantía mecánica.
"LA NACIONAL"
Villegas 93, entre Teniente Rey y Amargura. A-9915.

M.E.C.D. 2016

VENTAS

56 MUEBLES Y PRENDAS

MUEBLES EN GANGA

Juegos de cuarto, Arte Moderno, $4 mensuales; comedor, caoba, último estilo: $3.00 mensuales; sala o recibidor, modernísimos: $3.00 mensuales; juego de cuarto, 3 cuerpos, caoba, últimas creaciones: $5.00 mensuales. Precios muy bajos.
"LA EMINENCIA", NEPTUNO 188 entre Gervasio y Belascoaín.

JOYAS Y MUEBLES

Visite nuestra enorme exposición. El más acabado y variado surtido, a los precios más bajos. Baúles y maletas de todas clases.
"LA PERLA"
Animas número 84, casi esquina a Galiano. Teléfono: A-8222.

Baúles y Maletas

Gran liquidación por 15 días. Extenso surtido, nuevos y de uso. Compramos y cambiamos, Salud 9: Telf. M-7179, «La Casa Inglesa».

OBJETOS ARTE JOYAS

A precios increíbles liquidamos: Figuras de bronce y marfil, porcelanas, lámparas y Frigidaire, relojes de pared y pie, gobelinos, juegos de cubiertos de plata, de café, objetos de plata, mubeles antiguos y modernos. También tenemos un surtido enorme de joyería fina.

"LOS TRES HERMANOS"
Consulado núms. 94 y 96
Telf. M-3534.

SE VENDE UN MAGNIFICO JUEGO de sala dorado, tapizado, de ocho piezas, con vitrina y espejo de pared. Véalo en Aliados No. 7, Alturas de Almendares, de 8 a 2.

"LA PREDILECTA"

Muebles oportunidad. Gran cantidad, a precios bajísimos. Facilidades pago: juegos cuarto, comedor, sala y piezas sueltas. Radios "Pilot", baratísimos. **"La Predilecta", San Rafael 171, entre Marqués González y Oquendo: U-1729.**

CASA ARECHAGA
«EL SIGLO»
TALLER DE EBANISTERIA

Muebles en todos los estilos, los encontrará visitando ésta su casa. Vendemos únicamente a particulares. Precios sin competencia. **Manrique 189. Telf. A-6135.**

JUEGO DE CUARTO: $30.00, $38.00 y $60.00; enchapado, fino: $70.00; recibidor: $40.00; comedor: $30.00, modernos; neveras de porcelana: $20.00; buró, aparador, sillas, etc. Sitios 111, entre Campanario y Lealtad.

SE VENDE UNA MAQUINA DE BORdar cadeneta, Cornelly, con su motor: $40.00. Aguila 107, bajos.

MAQUINAS SINGER, MUEBLES

¿Desea usted vender o comprar? Avise: A-9115. «Casa Arias», Angeles 38, esquina a Sitios. Compramos, pagando bien. Vendemos, como quiera, para familias e industriales. Hacemos cambios y reparaciones. Tenemos piezas.

"LA CASA FERRO"

No compre sus muebles, radios, joyas, máquinas coser y escribir, neveras eléctricas, muebles de oficinas, sin antes hacer una visita a "Casa Ferro", Gloria 123 y 127. Vendemos más barato que nuestros colegas. También compramos, pagando más que nadie: M-1296.

SALUD 9: MUEBLES

Nuevos y de uso: comedor, Renacimiento: $72.00; Arte Moderno: $48.00; cuarto: $30.00; sala: $10.00; recibidor: $20.00; comedor: $20.00; mesas de comedor: $3.00; sillones: $1.00; sillas: $0.60; neveras: $14.00; mesa, escritorio, máquinas de escribir, burós, mamparas. Gran surtido de lámparas nuevas y de uso, cuadros, relojes de pared, chaisselongs finos: $8.00, radios, vidrieras cantina, de café. Infinidad de objetos de Arte, propios para regalos. Surtido en equipajes. Compramos y cambiamos. Visítenos y se convencerá. **«La Casa Inglesa»: M-7179.**

VENTAS

56 MUEBLES Y PRENDAS

MUEBLES A PLAZOS

Gran surtido en juegos de cuarto, comedor, sala y piezas sueltas.
Compramos y cambiamos: U-1360
Las ventas con grandes facilidades de pago. Al contado, casi regalados. Le recomendamos visite esta casa, en **Neptuno 235, esquina a Soledad**

URGE VENDER: UN FINO JUEgo de cuarto, de tres cuerpos, último estilo, está intacto; otro, de sala, de nueve piezas, espejo colgado; y uno de comedor, chico, moderno. También, un radio grande, de elegante mueble y una nevera chica, por lo que ofrezcan. San Rafael 143-E., entre Soledad y Aramburo.

A-6266: COMPRO MUEBLES
Joyas y toda clase de objetos de valor. «La Numancia», Aguila 145.

MUEBLES A PLAZOS

Brindamos los mejores muebles, desde los modestos a los más lujosos. Facilidades de pago. Especialidad fabricación. Tomamos muebles en fondo. **Díaz y Chao, Neptuno 197 y 200, entre Belascoaín y Lucena: U-5154.**

JUEGO DE CUARTO: $25.00; OTRO, 3 cuerpos: $35.00; otro, 3 cuerpos, último modelo, coqueta grande; escaparate de lunas: $10.00 y varias piezas sueltas, baratas. Maloja 81, entre Manrique y San Nicolás.

SE VENDEN JUEGO DE RECIBIDOR o sala, (caoba), cenicero con plato de bronce y lámpara de cuarto, completamente nuevos, 21 entre 14 y 16, altos de la botica, Vedado.

MUEBLES EN GANGA

Juegos cuarto: $30.00; idem., 3 cuerpos: $40.00; sala: $15.00; comedor: $30.00; escaparates: $9.00; con lunas: $15.00; mesas correderas: $4.00; aparadores: $6.00; 6 sillas y 2 sillones: $10.00; neveras: $10.00; máquinas de coser y escribir. Se cambian y compran toda clase de muebles, pagando más que nadie.

LA PRINCESA, SAN RAFAEL 107
entre Escobar y Gervasio: U-7926

ESTE JUEGO DE CUARTO, DE CINco piezas, está nuevo y moderno. $20.00; y el de tres cuerpos: $28.00; radio Víctor: $25.00, por pronto embarque, Sitios 40, entre Rayo y San Nicolás.

LOS MUEBLES Y GABINETES DEL maravilloso radio «Colonial», fabricados en nuestros talleres compiten con todos, ventajosamente, en precios y calidad, al contado y a plazos. Tenemos comprador para sus muebles y radios, en cambio por los que nos compren. Alquilamos muebles, con opción a **comprarlos, abonándoles** la mitad de lo pagado. La Casa Ruisánchez. Angeles 13 y Estrella 23 al 31. Telf. M-2024.

MUEBLES BARATISIMOS

Juegos cuarto, sala, recibidor, comedor, escaparates, camas, coquetas, aparadores, vitrinas, mesas de comer, neveras, lámparas, pianos, radios, máquinas Singer, burós, libreros, cuadros, gobelinos, espejos, relojes, sillas, sillones, mamparas y piezas sueltas. Amueble su casa, por bajo precio. «La Colonial», San Rafael 152, esquina a Marqués González: U-1488.

57 UTILES DE OFICINAS

MAQUINAS DE ESCRIBIR

Liquidamos varias desde 12 pesos, hay Underwood, Remington, Rogal, Wanderer y otras marcas y varias portátiles véalas en Merced 66, altos a todas horas.

MUEBLES DE OFICINA

Máquinas de escribir, sumar y coser, equipajes, joyería fina, relojes y otros objetos de valor. Vendemos y compramos.

"LA CONFIANZA"
Suárez núm. 7. M-9603.

MAQUINAS, ARCHIVOS, BUROS, DINERO, JOYAS

Radios. Empeño, compro y vendo: máquinas de escribir, sumar, calcular y coser, archivos-cajas, mimeógrafos, pupitres, equipajes, objetos de Arte, satélites y mesas.

FLUSES, A $2.00
Procedentes de empeño: pantalones, sobrecamas, zapatos, maletas, etcétera.

LA HISPANO CUBA
Monserrate 39 y Parque Zayas. A-8054.

Bolsa de Muebles de Oficina

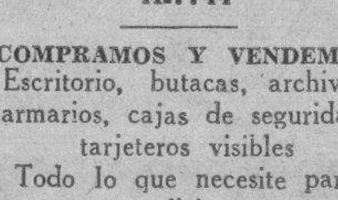

A-7744

COMPRAMOS Y VENDEMOS
Escritorio, butacas, archivos, armarios, cajas de seguridad, tarjeteros visibles
Todo lo que necesite para oficina.
Véanos antes de comprar.

Compostela núm. 55, entre Obispo y Obrapía. Teléfono A-7744.

VENTAS

57 UTILES DE OFICINAS

MUEBLES DE OFICINA

Máquinas de escribir, sumar, calcular, burós, archivos, libreros, tarjeteros, Kardex satélites, cajas hierro, estantes acero, juegos recibidor, carpetas, divisiones, pesas Toledo. Compostela 43, entre Progreso y O-Reilly. Telf. M-8081.

ARCHIVOS
GF Allsteel

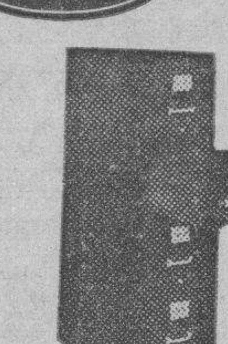

DESDE $29.00

para qué comprar un archivo de uso o muebles para oficina de uso, si nuevo le cuesta más barato.

Casteleiro Vizoso y Cía
Oficios y Lamparilla
A-8838

MAQUINAS DE ESCRIBIR

Vendo y compro: sumar, calcular burós, archivos, Kardex, tarjeteros, caja caudales, satélites, libreros, pupitres, sillas giratorias percheros y toda clase de equipos oficina. Progreso 3, entre Aguacate y Villegas: M-8638.

58 LIBROS E IMPRESOS

LIBRERIA «ALBELA», CONTINUAS novedades científicas y literarias. Libros de Enseñanza Elemental y Superior. Revistas de Modas. Agencia exclusiva «Le Femme Chic», de París; «Chic Parisien» y todas sus publicaciones, las mejores del Mundo. Pídalas en esta librería. Compra y venta de libros antiguos, con grabados, preferentemente cubanos o que traten de Cuba. Belascoaín y San Rafael: U-5782, Apartado 511, Habana.

59 RADIOS

VENDO RADIO MAJESTIC.
20 pesos Radiola R.C.A. mueble, $20 Washinghouse Grunow baratos, otros $15. Radios Grunow 1936 nuevos $40 todas ondas desde $5 mensuales, 1 año garantía, aceptamos radios, pianos, parte pago. Agencia Radios Grunow Jesús del Monte 27, altos, una cuadra Esquina Tejas. M-6212.

EN $29.90 RADIO TODA ONDA MOdelo 1936 7 tubos venga después de las 5 para que oiga a España. Necesito el guano. Sol 93 casi esquina a Villegas.

RADIO VICTOR, DE LO MAS MOderno: $20.00, por embarcarme. Deseo tratar con particular. Grandes voces y alcance. Tiene poco uso. Neptuno 220, ente Soledad y Aramburo.

NO COMPRE RADIO
DE último modelo, de onda corta y larga. Los cambio por motores eléctricos, máquinas coser, escribir, muebles, vidrieras, proyectores cine, cualquier objeto que estorbe. Todas horas: Egido 18.

DINERO VALE ESTE ANUNCIO
Si su radio falla llame al I-5466. El Laboratorio «González Rancel» rebajará $0.50 en la reparación de su radio presentando este anuncio. Garantía y Rapidez.

RADIO «EELMONT» PARA AUTOmóvil, nuevo de paquete, lo doy en $38.00. Otro para casa, onda larga, en $20. Estorban. Llame al FO-1043.

COMO NUEVOS, DESDE 10 PESOS: RCA., Grunow, Philco, etc., cualquier onda o combinaciones radiofonógrafos. Baratísimos y garantizados. Oirlos es desearlos. Obrapía 84, frente panadería, entre Aguacate y Villegas: A-7159.

60 INSTRUMENTOS DE MUSICA

CONSERVATORIO, LIQUIDA SUS pianos, completamente nuevos: americanos, alemanes y franceses, a primera oferta, por tener que embarcarme. Calle Doce número 7, entre F. y G., frente a la destilería Habana, reparto Batista: X-2139.

"LA PREDILECTA"

Gran liquidación de un enorme surtido de pianos verticales y cuarto de cola, de las más acreditadas marcas, a precios sin competencia y con grandes facilidades de pago. También los alquilamos.

San Rafael y Oquendo. al lado del Bar. U-2530.

VENTAS

60 INSTRUMENTOS DE MUSICA

$75 VENDE FAMILIA PARTICUlar regio piano moderno (apenas usado) con su banqueta y teclado blanco. San Anastasio No. 1, esquina a Pocito, Víbora.

VENDO FLAMANTE PIANO EN perfectas condiciones de marca acreditada. Urge venta. Perseverancia No. 1 casi esquina a San Lázaro

SE VENDE UN REGIO PIANO POR estorbar. No reparo precio, se da a la primera oferta razonable. Aguila núm. 150, por Corrales, al lado de la carnicería.

SUS EXAMENES EXIGEN PIANOS correctos. Llame I-5430, Peters, el único de confianza resolverá satisfactoriamente su problema. Desinfección del comején garantizada.

VENDO GRAN PIANO ALEMAN, marca Ronich, tono perfecto, de 435 vibraciones por segundo, moderno y realmente nuevo. Exclusivamente para persona de gusto muy elevado. Dragones frente teatro Martí.

AFINADORES

AFINADOR-COMPOSITOR DE PIAnos, de cuatro Conservatorios. Masriera, experto graduado en Michigan, Estados Unidos. Trabajos correctos, garantizados. Precios módicos. Salgo al campo. Ordenes: profesor Vidal Cuvelier. Telf. A-8606.

$2.00 SOLAMENTE LE CUESTA afinar su piano, poniéndoles cuerdas gratis nuevas, exterminio del ratón y comején. (Compro un piano o pianola moderno). Llame al teléfono I-3186.

AFINE SU PIANO POR $2.00, CON toda garantía y seguridad. Manuel Domínguez, afinador-mecánico, graduado en la Escuela «Danguard», de New York. Taller de Reparaciones, Dragones entre Prado y Zulueta. Telf. M-3040.

61 DE ANIMALES

CABALLOS CAMINADORES
Me quedan magníficos ejemplares, también mula muy fina y yeguas de silla. Adriano Miranda, finca Peñuelas. Km. 16 Arroyo Arenas. De 4 a 6 p.m.

HUEVOS, POLLITOS, TRIOS PLYmouth-Rock Blancos, Pollos de dos meses Wyandottes, Lephorns, Orpingtons. Pollones Rhode Island, Avenida 12 entre 13 y 14. Ampliación Almendares. FO-2530.

SE VENDEN GALLOS LEGHORN, Plymouth Rock barreados, Rohre island rojos gigantes blancos y negros y gallinas leghorn. Granja Granlja Noguer carretera de Guanabacoa a Campo Florido km. once.

ADMITO GANADO A PISO, FINCA 90 caballerías, zona Artemisa. Informan FO-1810. Suárez.

VAQUEROS, VENDO VACAS Y NOvillas recentinas abundante leche, 1o y 2o parto, raza cruzada. Toro para cría que es algo serio. Máquina «Forson» con sus arados. Todo sumamente barato. Arroyo Naranjo, finca Guadalupe frente Tepar Cuba. Daniel Armas.

VENDO LOTE DE 80 AVES, RHODE Island Red; un lote de 6 gallinas Leghom Blancas, hermanas de las que ocupan primer lugar en el Concurso de Puesta; un trío patos Orpington; una cría palamos White King. Pueden verse, de 2 a 4, calle 23 número 211, Vedado. Dr. Lagarde.

VENDO, A PRECIO DE SITUACION: mulos, carros y arreos, de todas clases. Caballos, mulos de monta y Pony, 4 potros sementales, 7 y media cuartas, bonito color; 40 mulos criollos, domados, de monta y cerreros. Carros cerrados, para lecheros y panaderías. Domingo Jarro, Marina y Atarés, Jesús del Monte: X 2876.

VACAS
Se venden: cruzadas de Jersey y Holstein, recentinas y próximas; un toro Holstein, añojos y 30 añojas cruzadas. También se vende un caballo moro de 7 cuartas, caminador. Informes: señor Fernández, Figuras 4, esquina Lealtad. Teléfonos M-2189 e I-7139.

VACAS RECENTINAS
Buenas lecheras, primer y segundo parto, cruzadas de Holstein y Jersey. También añojas y novillas. Informan: Ayestarán número 1. Telf. U-1129.

62 OBJETOS VARIOS

ALQUILO, GENERAL LACRET ESquina a Oeste, altos: sala, comedor, recibidor, cuatro cuartos, baño intercalado, cocina y calentador. Informan, bajos, bodega, o en Infanta esquina a Benjumeda, primer piso. Telf. U-4595.

SE VENDE UNA MESA DE BILLAR, Chicago. Estrella y Arbol Seco.

SE VENDE UNA PEQUEÑA CAJA de caudales completamente nueva a un precio módico. Puede verse en San Lázaro 95.

SE VENDEN VARIOS ARMATOSTES, un mostrador y una vidriera. Todo en muy buen estado. Galiano número 17, esquina a Lagunas.

VENDO LOS ENSERES DE UN CAfé, sillas y mesas y demás utiles. Sus licencias al día. Rodríguez y Atarés, bodega.

VENDO EN 25 PESOS, CAJA CAUdales de hierro, mediana, casi nueva. Para verla, de 2 a 6 de la tarde, Cerro 624, accesoria 7, por Ferrer, frente al paradero de tranvías.

DIVISION DE MADERA Y CRIStal. Vendo: vidriera de mostrador, una pesa Toledo, caja hierro, máquina de escribir y sumar, una mesa para sastre, burós, archivos, reja para oficina, ventiladores. Compostela número 43, entre Progreso y O-Reilly.

SE VENDE UNA COCINA DE CARbón mineral, en buenas condiciones de uso, con su chimenea. Precio razonable. Puede verse en Empedrado núm. 75.

SE VENDE UNA COCINA DE CARbón mineral, en buenas condiciones, de uso, con su chimenea. Precio razonable. Puede verse en Empedrado número 75.

VIDRIERAS TODOS TAMAÑOS, CONtadoras, mesas Vitrolite, banquetas, sillas, pesas, cantinas, espejos, molinos enseres de comercio. También compro cualquier cantidad. Cano, Habana 116 y medio, entre Amargura y Teniente Rey.

Dinero-Hipotecas.

63 SOLICITUD

FACILITO DINERO SOBRE BOVEdas y panteones, desde 50 pesos, con mucha reserva, firmo en el día. También hipotecas, desde $300.00. Informes: J. Llanes, Sitios 42, esquina a San Nicolás. Teléfono M-2632.

64 OFERTAS

¿NECESITA DINERO? RESUELVO su situación, en el día. No vacile en verme, si tiene alguna garantía. Alberto Cuervo, edificio La Metropolitana 342: M-2808.

DOY 3,500 PRIMERA HIPOTECA, sobre casa de doble garantía, Habana, Vedado. Trato directo. Dr. Díaz. Informes: F-6354.

FACILITO DINERO SOBRE BOVEdas y panteones, desde 50 pesos, con mucha reserva, firmo en el día. También hipotecas, desde $300.00. Informes: J. Llanes, Sitios 42, esquina a San Nicolás, Teléfono M-2632.

DINERO EN HIPOTECA
En todas cantidades, al tipo más bajo de plaza, con la mayor reserva y prontitud.

MIGUEL F. MARQUEZ
Empedrado 16, altos. Telf. A-8450.

CLAUDIO DE LOS REYES
Compra-venta de valores.
DINERO PARA HIPOTECAS
Compra-venta de casas.
Empedrado 35, altos. Teléfono A-1725

DINERO
. No pie da tiempo. Cuando necesite tomar dinero en hipoteca o Pagarés, vea a M. Fernández, San Ignacio 50. Teléfono M-9272. De 2 a 5. Operación rápida y absoluta reserva.

RAPIDAMENTE LE FACILITAMOS la hipoteca en grandes o pequeñas cantidades, el mejor tipo de plaza; Habana, Vedado, Marianao y sus repartos, y sobre fincas. Martínez y Prieto, O-Reilly No 23. A-6951 e I-3456.

DOY DINERO EN HIPOTECAS A muy bajo interés con rapidez y reserva. También sobre bóvedas, panteones, automóviles y alquileres de casas, $50.00. Compro casas Habana o repartos. Teléfono I-3167.

DINERO
Doy grandes y pequeñas cantidades en primera hipoteca, desde el 7 por ciento, en adelante, para la Habana y sus barrios. Compro y vendo casas, solares y créditos hipotecarios. Compro y vendo Bonos y Acciones.

JULIO C. GRANDA
Obrapía 33. Telfs M-5921 y F-5759.

65 BONOS Y VALORES

N. GELATS Y COMPAÑIA
106 Aguiar 108 esquina a Amargura
CAJAS RESERVADAS
Las tenemos en nuestras bóvedas construidas con todos los adelantos modernos y las alquilamos para guardar valores de los interesados. En esta oficina daremos todos los detalles que se deseen.

VALORES: COMPRO Y VENDO VAlores, bonos y acciones, a los más altos tipos de plaza y se pignoran. Doy dinero en primeras hipotecas. Obrapía 17. Manuel Piñol.

BANCO ASTURIANO: COMPRO BOnos y Acciones. Compro Acciones de la Compañía Cubana de Electricidad. Compro y vendo Bonos y Acciones de todas Compañías, cotizables y no cotizables en la Bolsa. Manuel Piñol. Obrapía núm 17.

PARA LAS DAMAS

70 INTERES PARA LAS DAMAS

PARA LAS DAMAS INVENTO MARAVILLOSO

Cabello hermoso, abundante, sin canas ni caspa, ligeramente ondulado, se obtiene a los pocos días de usar la famosa AGUA DE COLONIA CONDAL. Producto sin rival, para la vitalidad del cabello. Probad, es creer. Resultados sorprendentes. Ventas en Droguerías: Sarrá, Johnson, La Americana. Tiendas: El Encanto, La Casa Grande, Isla de Cuba, El Chalet, La Casa Wilson y casas bien surtidas. Ojo con las imitaciones. No es legítima COLONIA CONDAL, si el frasco no lleva la etiqueta color naranja.

FUERA CANAS: OBTENGA UN HERmoso color: negro, castaño o rubio, usando la tintura «La Favorita». Teñido del cabello: $3.00. Estuche: $1.00. De venta en todas las farmacias. Depósito: Virtudes número 28.

PETIT PARIS
MODAS Y CONFECCIONES
Belascoaín número 44, frente a La Mía. Vestidos hechos y a la medida, ropa interior y de niños, canastilla, bautizo, baticas, labores, etc., ajustadores y fajas. Trabajos finos y precios económicos. **Forramos botones y hebillas,** dobladillo de ojo, plasados, gabetes y ollados. Confíenos sus encargos y vestirá con distinción y economía.

APRENDA CORTE Y COSTURA ESCUELA NACIONAL
Por este gran sistema «Alemany». A la primera prueba, quedará encantada de su irreprochable corte. No ha de entallarlo. Aprenda cortar lo más complicado del figurín. (Ver es creer). La preparación más sólida y útil para la mujer moderna. Estudios que ofrecen garantías, fáciles y agradables Siempre sabrá cortar aunque pasen 20 años de nuevas innovaciones. Hágase profesora, obteniendo título profesional en Instituto, San José 9, «La Central», Autora y directora; Matilde Alemany viuda de Raurel. También clases en sucursales, por mis competentísimas profesoras graduadas Srta. Hortensia, Atocha 6. Cerro; Sra. de Orfilia, Luz número 26; Sra. de Alfonso, Jovellar 39, entre M. y N. Clases a domicilios y Correo, gratis. Sólo al interior, remita sellos. Infómese. Tengo exclusiva dar grandes ventajas lucrativas. Aprovechen oportunidad que brindo hoy.. La mejor organización moderna de Cuba. Vendemos último método explicativo y profesión grabados, al alcance de todas inteligencias. Precios: $4.00 y $4.30 al interior remito.

PARA LAS DAMAS

70 INTERES PARA LAS DAMAS

«LA FAMILIA», Revista mensual de labores. Cada número contiene un suplemento con primorosos dibujos y una labor en tela.
25 centavos ejemplar.
Pídala a nuestros vendedores.
AGENCIA DE PUBLICACIONES «MADIEDO», bajos del Centro Asturiano, frente al Parque Central, Habana. Telefono A-6466.

EXTIRPACION
De los vellos de la cara, muslos, piernas, etc. por medio de la electricidad. Tratamiento definitivo y garantizado. Señora Alexander. Calle Tercera entre 2 y 4. Vedado Habana

ENSEÑANZAS

75 PROFESORAS Y PROFESORES

$1.50 MENSUAL, 8 ASIGNATUras, todas inclusive. Inscribiéndose hoy. Ultimo día. Aproveche: Inglés, Taquigrafía, Teneduría, Mecanografía, Gramática, Ortografía, Aritmética, Caligrafía. Profesor Tizol: U-4782. San Rafael 87-A., bajos, esquina a Escobar.

APRENDA INGLES, ES SIGNO DE distinción. Facilita buenos empleos garantizo resultado rápido y práctico. Especialidad en conversación y perfeccionamiento. Competente profesora americana. Galiano 93, altos.

INGLES Y COMERCIO. TAQUIGRAfías Pitman y Gregg, español e inglés. Clases diarias y nocturnas. Profesores Henry L. Mathiot y George E. Welcott, "Academy of English and Commerce". Línea 213 (entre G y H) F-3043.

PROFESORA DE 1a Y 2a. ENSEñanza, años de práctica. Sistema pedagógico. Clases en casa y a domicilio. Preparatoria con el inglés. Doy referencias: F-2635.

ESTUDIO LUCILLE, PROFESORA de bailes de salón, Rumba y Danzón, «Tap», blue, bailes acrobáticos y cultura física a damas y caballeros. Clases especiales para caballeros. Malecón 339, teléfono U-2238.

PROFESOR DE BAILES
Precios módicos. Enseñanza rápida: Son, Fox, Tango, Blue, etc., etc. Doy clases a domicilio. Ismael Servelló. Cárlenas número 3, segundo piso.

ABOGADO AMERICANO
Graduado en la Universidad de Yale, da clases colectivas y particulares, de inglés. (No Spanish in class). Precios módicos. Traducciones, también. Telf. U-2660, (8 a. m. a 3 y 6 a 10 p. m.)

BAILES MODERNOS
«TOMASIN»
Profesor de moda. Positivamente enseño con práctica: Danzón, Son, Pasodoble, Blues, Vals, Fox Trot, Tango Salón. Voy a domicilio. Seriedad y garantía, San Nicolás 264, entre Gloria y Misión.

76 COLEGIOS

INTERNOS: 10 PESOS ADMITIMOS niños ambos sexos todos los grados. Alimentación abundante y nutritiva. Vigilancia y moralidad. Inglés diario. Estudios comerciales. Colegio Academia Mercantil. Luz número 26.

"SAN ELOY"
Colegio y Academia. Fundado en 1907. Primera y Segunda Enseñanza: Preparatoria, Bachillerato, Comercio, Idiomas, Cultura Física. Cursos preparatorios especiales. Admitimos pupilos, medios pupilos y externos. Cerro 620. Telf. I-6002. Pida Prospectos.

77 ACADEMIAS

«LA MINERVA», ACADEMIA DE COmercio, Reina 59. Por su prestigio y seriedad, es la que más pronto lo hace un competente profesional o un experto empleado. Se admiten internos de comercio, bachillerato y primera enseñanza. Garantizamos la instrucción con la competencia de nuestros profesores. Visite la academia.

OBSEQUIO DE LA ACADEMIA DE COMERCIO
LUIS B. CORRALES
Los que presenten quince centavos en sellos, recibirán una Aritmética Mercantil, práctica. Clases: Teneduría de Libros, Taquigrafía, Ortografía, Inglés. Clases de Mecanografía: $1.00 mensual, una hora diaria. Clases individuales. Lealtad 141, entre Salud y Dragones.

ACADEMIA BRAVO
EL PRIMERO DE MAYO COMENZARAN NUEVOS CURSILLOS DE BACHILLERATO, **DIURNOS Y NOCTURNOS.** Clases por catedráticos Instituto. Cuotas: Preparatoria, Primer y Segundo Año: $4.00. Tercer y Cuarto Año: $5.00. Ingresos a Escuelas Ingeniero, Aviación, Cadetes, Veterinaria y Comercio. Taquigrafía, Mecanografía, eneduría y cursos especiales de Inglés Primera Enseñanza por profesores Normalistas. Servicio ómnibus. Laboratorios para prácticas de Física y Química. Neptuno 198 y 199 (dos edificios): U-2627.

ACADEMIA RABIÑA
EL NUEVO CURSILLO COMIENZA EL DIA 11 DE MAYO BACHILLERTO
Clases individuales: Inglés, Francés, Alemán, Taquigrafía «Pittman» y «Gregg», Mecanografía, Ortografía, Teneduría de Libros, Correspondencia Comercial y Aritmética. TAMBIEN CLASES POR CORRESPONDENCIA. Ingreso E. de Ingenieros, Arquitectos y Veterinaria. Curso de Procurador. **Pida Prospectos: Neptuno número 80 altos, esquina a Manrique. Teléfonos: M-7849 y A-9222.**

INTERES GENERAL

SE COMPONEN MALETAS Y ARtículos de cuero, talabartería Romero, Monserrate 29, frente al parque Zayas. Telf. M-3916.

INTERES GENERAL

BALNEARIO
Santa María del Rosario. Recordamos a nuestra numerosa clientela y al público en general, que estos baños están totalmente reformados con luz eléctrica y demás comodidades. Con estos baños tiene usted curas como reumatismo, artritismo y enfermedades de la piel. Precios módicos, 20 minutos de la Habana. Tome agua en la fuente la Mina, para el hígado, riñón y toda enfermedad de la vía digestiva. Puede adquirirla y pedir informes teléfono A-9489

GABINETE DE OPTICA "Versalles" PRADO Nº109

LA OPTICA DE GARANTIA

Nuestro moderno gabinete óptico se encuentra atendido por un competente cuerpo de optometristas, siendo, por lo tanto, todos nuestros trabajos completamente garantizados. Visítenos y será nuestro cliente. Optica «Versalles», Prado 109, Habana.

DESDE 20 CENTAVOS HASTA $1.00 gruesa, pequeños juguetes para propagandas, piñatas, premios, regalos y sorpresas caramelos. Thomas, Jesús María 117, cuadra y media de Egido.

"EL CASTILLO DE FARNES".
Acabamos de recibir sidra natural, chorizos asturianos y de Cantimpalo, de la clase más selecta; embuchado de la Sierra, jamones, queso de Cabrales y Manchego, etc. Háganos una visita y deléitese comiendo en nuestro restaurant, sito en Monserrate y Obrapía. Teléfono: M-4225.

ALQUILERES

79 HOTELES

ANTIGUO HOTEL «JEREZANO», EL mejor punto y vista de La Habana. Habitaciones amplias y chicas, con balcón a la calle y baños calientes. Prado 102, altos, esquina a Virtudes.

HOTEL "IDEAL ROOM"
PRADO 93-B., (POR PASAJE)
¿Desea vivir en casa tranquila, mejor que en su propia casa? Visite esta gran casa, aunque sea por curiosidad. Por dentro la mejor. Precios para matrimonios, con comida y toda asistencia, desde $35.00 a $45.00. Hay apartamentos de dos habitaciones, con balcón y baño a Prado. Exigense referencias de moralidad y pago.

HOTEL ANDINO
S. LAZARO 490, ESQ. M. U-2553
Unico en su clase. Moderno, céntrico, amplio, fresco, saludable, frente Universidad. Conviene para los que necesiten vivir cerca de los hospitales Calixto García o Mercedes. Habitaciones con baño privado, balcón, hermosa vista. Con 3 excelentes comidas: $45.00, matrimonios. Una persona, desde $28.00. Clientela escogida. Pensión completa para huéspedes del interior. Precios sin competencia. Garage propio y ascensor. Esmerado servicio en mesas separadas.

HOTEL VEDADO
Calle 19, esq. M. Vedado
Residencia excelente, que reúne excepcionales condiciones, para vivir con toda comodidad. Frecuente y fácil comunicación con la ciudad y repartos. Esmerado servicio. Comida criolla, española y americana. Telf. F-6631.

THE SAVOY
F Y 15. VEDADO.
Telf. F-6616
Situado en un lugar alto del Vedado. Con fácil y frecuente comunicación, con la Ciudad y Repartos. Rodeado de jardines. Con 600 metros de hermosos portales Las habitaciones tienen ventilación directa, teléfono, baño privado, con agua fría y caliente. Precios moderados. incluyendo tres excelentes comidas. El servicio en mesas separadas, para cada familia.

HOTEL "COLONIAL"
SAN MIGUEL 62, CASI ESQUINA A GALIANO
Residencia para familias. Apartamentos y habitaciones: baño privado, elevador día y noche. Restaurant en octavo piso. Cocina criolla y española, con carta. Moralidad. Telf. A-6958.

ALQUILERES

79 HOTELES

"CAMPOAMOR"
Compostela 106: A-7401. Departamentos con baño privado, agua fría y caliente, luz, teléfono, desde $13.00 mensuales. Interiores y vista a la calle. Comida: $16.00 una persona, $20 matrimonio.

HOTEL "VANDERBILT"
Lo más alto, saludable y económico, Neptuno 309, esquina a Mazón. Habitaciones de esquina, con baño privado, propias para quien convenga vivir cerca de la Universidad o de los hospitales Calixto García y Mercedes.

TROTCHA
Calzada y Dos, Vedado. Economía, confort, seriedad. Frescas habitaciones con baño privado y todo servicio. Rodeado de hermosos jardines. Precios de situación. Teléfono F-2383.

80 CASAS DE HUESPEDES

EN PRADO 88, CASI ESQUINA A Animas, se alquila un lujoso apartamento con balcón a Prado y servicio sanitario completo. Telf. A-8714.

ALQUILO HABITACION ESPACIOsa con comida en casa de familia respetable, a dos personas serias, con referencias, $30. Animas 92, altos, cerca Galiano. A-9855. We speak English.

NUEVA CASA HUESPEDES, CASA Rita. Haga una visita y comprobará las habitaciones frescas y cómodas, económica. Elevador, teléfono O. Reilly 52 entrada por Habana.

EDIFICIO ARECES, PRADO 36 CAsa para familias apartamentos y habitaciones con todo servicio a precios razonables. Casa de huéspedes.

CASA HUESPEDES «LA MATANcera» Reina No. 83. Teléfono A-0283 Se alquilan espléndidas habitaciones muy frescas, balcón a la calle, comida muy variada a precios módicos.

CASA DE HUESPEDES. HABITAciones y apartamentos con todo servicio agua fría y caliente, colectivas a $16 persona, ambiente familiar excelente comida. Neptuno 31, altos, teléfono M-1236 y Prado 31, altos.

81 CASAS DE COMIDAS

PRADO 111 ENTRE TENIENTE REY y Dragones. Cantinas especiales para personas que estén bajo plan médico o que no les guste la comida rutinaria de cantina. Sazón esmeradísima y económica. A domicilio. Se admiten abonados al comedor. Teléfono A-7905.

LA VIÑA
En la Habana pregunte por «La Viña» donde sirven mejor comida a precios económicos. Especialidad en arroz con pollo. Seriedad y garantía, Aguila entre Reina y Dragones.

¿QUIERE COMER SANO Y LIMPIO? Llame al A-7146. Aceite Sensart, manteca chicharrón. Todo de primera. Es casa particular, no tren cantinas. Precio: 1 persona, 40 cts.; dos, 60 centavos.

SERVIMOS CANTINAS A DIMICIlio. Una persona: $0.40; dos personas: $0.60. Hablen con el cocinero. Admitimos abonados al comedor: 12 pesos. Reina y Angeles, bar El Polo.

82 APARTAMENTOS

SI USTED BUSCA BUENOS APARtamentos y habitaciones modernas, puntos céntricos, baratos, pase por Industria 96, Reina 14 y 19, San José 78, M. Gómez 371, M. Gómez 407, 10 de Octubre 291, Municipio y Rosa Enriquez. Sos encargados le enseñarán lo mejor.

J ESQUINA 21, ENTRADA VEDADO Apartamento moderno, cómodo, muy fresco con buena vista. Sala, comedor, dos cuartos, hermoso baño completo. Véalo hoy Informa Avelino.

SE ALQUILA UN APARTAMENTO, en Crespo número 39, altos. Compuesto de cuatro piezas, a personas de moralidad y corta familia. Precio barato

SANTOS SUAREZ: $12.00, SE ALQUIla una casita, San Bernardino 24, entre Durege y Serrano.

PALACE-APARTMENTS G Y 25
Apartamentos de 1, 2, 3 y 4 habitaciones con closets, baños modernos, abundante agua, fría y caliente día y noche, garage, buen servicio de elevadores, moralidad absoluta, personal serio, nueva administración, precios módicos, en lo mejor del Vedado. Avenida de los Presidentes y 25.

MALECON 62, SAN LAZARO 200, SAN Ignacio 48, alquílanse ventilados y cómodos apartamentos y habitaciones independientes. Precios razonables. Para verlos e informes, vea encargado, en piso alto.

83 DEPARTAMENTOS

ALQUILO, A FAMILIA SIN NIÑOS, departamentos de dos, tres y cuatro habitaciones, con servicio privado y sin servicios. También habitaciones a hombres solos, en las casas siguientes: Empedrado 15, Habana 55, Monte 2-A., Bernaza 30 y Habana 85. Todas son casas de orden y de buen aspecto, para familias de buen gusto.

ALQUILO UN DEPARTAMENTO, con vista a la calle, independiente, uno grande y otro chico. Casa particular, moderna, para matrimonio sin niños Se exigen referencias. Concordia 49, entrada por Manrique.

DEPARTAMENTO, CON BAÑO PRIvado, agua caliente; otro, vista a la calle; y habitación en la azotea, en Consulado 55. Moralidad absoluta.

SE ALQUILA UN ESPLENDIDO DEpartamento para hombres solos o matrimonio sin niños. Aguila 115, frente a Fin de Siglo.

ALQUILO DEPARTAMENTO ALTO primer piso. Tiene dos habitaciones, comedor, cocina, servicios y terraza. Vista a la calle, único inquilino para matrimonio solo, hay teléfono. Precio: $17.00. Sitios 42 entre Rayo y San Nicolás.

ALQUILO UN DEPARTAMENTO con vista a la calle, independiente, uno grande y otro chico. Casa particular, moderna para matrimonio sin niños. Se exigen referencias. Concordia 49, entrada por Manrique.

FOLLETIN 28

DOÑA SOL

RAFAEL PEREZ Y PEREZ
De venta en la «Casa Wilson». Obispo 52. Tel. M-3850.

de que estaba en presencia de una persona extraordinariamente culta.

—¿Es usted española?—soltó a boca de jarro la muchacha sin poder reprimir por más tiempo su curiosidad.

—Por mi nacimiento, sí—declaró con evidente orgullo la dama.—Española y aragonesa; a Dios gracias; pero por mi matrimonio soy inglesa.

Cuando estuvieron confortablemente instaladas en una linda terraza cubierta por tupidas enredaderas que hacían dosel, compareció una sirvienta, cuyo tipo tal vez no fuese inglés (Sol mejor dijera que era como su ama, española y aragonesa), pero cuyos ademanes y empaque eran de irreprochable circunspección. La dama habló con ella unas breves palabras en inglés, que Sol entendió perfectamente por conocer bastante bien el idioma, del cual hizo práctica con Freddy Harwing recientemente. La camarera contestó con una reverencia y momentos después hervía sobre un trípode el agua encerrada en un pucherito holandés al suave aliento de la llamita de alcohol. En un instante, con una precisión y una presteza denotadoras del hábito, la doncella hizo el té, untó con mantequilla las rebanadas de pan tierno y sirvió la oriental infusión sobre unas tazas frágiles, delicadísimas, que, como el pucherito holandés, debieron venir desde Londres en el equipaje de María Teresa.

—Puede usted retirarse—ordenó brevemente la señora. Y la comedida sirvienta desapareció como una sombra. Sol admiraba el paisaje selvático y majestuoso de la costa erizada de acantilados.

—Me gusta más la situación de esta casa que la que ocupa la de Rosenda—declaró mientras saboreaba un exquisito pastelillo de crema con vainilla.—Aquella playa es menos independiente; hay en ella mucho movimiento, mucho ruido mucho ajetreo, con el ir y venir de la gente hacia la ribera.

—¿No ve usted que atracan allí las lanchas? Aquello podría llamarse el puerto... el muelle de la Rocosa.

—En cambio, en la herradura que forman aquí las peñas... ¡qué magnífica y augusta soledad!

—Sí pero tal vez para ustedes, que son tres mujeres solas, resultara demasiado aislada la Casa Grande. Porque Bernardo no hay que contar con él... En cuanto empiece la costera de la merluza se hará a la mar. Para mí es difernte; yo traigo mi chofer y Dick es un verdadero mastín de guarda.

Con secreta delicia, la señora veía hundirse los menudos y blancos dientecillos de la muchacha en el pan recubierto de manteca. Aquel apetito saludable de Sol le regocijaba. Sentía al lado de la joven, tan poco complicada, tan natural, con tan evidente frescura moral de su modo de ser, como una renovación de juventud. Mirándola embaída mientras ello contemplaba el paso de unos vapores muy alejados, vinieron a fijarse sus ojos en el trajecito de franela; un escote que cerraba en punta sobre el pecho, al unirse los extremos de un primoroso cuellecito de crespón bordado. Sujetando el cuello, llevaba Sol un broche, una miniatura, representando una gentil y rubia cabecita de muchacha, cuyo valor artístico apreció al primer golpe de vista la dama, que tenía costumbre de admirar aquellos primorosos trabajos. Cercaba el medallón una orla de filigrana de oro con menudos diamantes.

—¡Que precioso broche lleva usted!—exclamó la señora impulsivamente.—¿Es un retrato de alguien de su familia.

Soledad desprendió galantemente el imperdible y lo alargó a la extranjra diciéndole con sencillez:

—En realidad, no lo sé; pero yo tengo mis motivos para creer que es de mi madre. La persona que me educó me la entregó cuando al cumplir dieciséis años salí del colegio. No hizo ningún comentario, pero me recomendó que le tratase con la misma veneración y respeto que si fuese una reliquia. Esto me hizo suponer que se trataba del retrato de mi madre.

¡Qué extraño y doloroso misterio se desprendía de las sencillas palabras de la joven! La señora estuvo mirando un buen rato la miniatura, acabada obra de arte, y sin devolverla a su dueña se entretuvo y casi infantil del retratito y las facciones graves, serias y meditativas de Sol, marcadas ya, pese a su juventud, por las huellas del padecimiento.

—En todo caso, si se trata de su madre, no se parece usted lo más mínimo a ella... Acaso en la barbilla... y quizá un poco también en la hechura de la nariz. Pero los rasgos esenciales de usted... los ojos, la frente, la boca, las cejas... no tienen semejanza alguna con la miniatura. Tal vez se parezca usted a su padre.

—Sí, tal vez me parezca a él...—murmuró la muchacha, y al decirlo pensaba en su extraordinaria semejanza con doña Sol de Alava... ¿No sería ella en realidad una Olarriaga por línea paterna, como se inclinaba a creer su tía Carlota? Sin embargo, un natural pudor de su desdicha y falsa situación social, la impulsó a no enterar a la desconocida y amable señora de estos penosos pormenores de su existencia. La dama devolvió a Sol su broche.

—¿Es usted huérfana de madre, por lo que veo?—preguntó.

Y, de padre. No les he conocido.

La mirada de la señora se detuvo aturdida, recelosa e inquisitiva sobre la hermosísima cara de Sol, por milésima vez desde su encuentro en el santuario

—Ante oí que los chiquillos en la playa la llamaban «señorita Sol». ¿Se llama usted, en efecto, Sol, o es un diminutivo? En mi familia hubo muchas mujeres que se llamaron así, quizá porque la fundadora de nuestro solar se llamaba Sol... Y era, por cierto una mujer de maravillosa hermosura... Si alguna vez tuviese la satisfación de recibir a usted en mi casa de Londres le enseñaría un famoso retrato de esa antepasada mía.

Detúvose esperando con alguna ansiedad la contestación de Sol.

—No, no me llamo Sol. Me llamo Soledad; pero por no hacerlo tan largo seguramente, desde chiquita me llamaban así: Sol.

Y mientras Sol evocaba el momento en que le dijo estas mismos o parecidas palabras a Freddy Harwing en un atardecer glorioso de primavera, una sombra de decepción empañaba los grandes ojos de María Teresa.

XV

Cuando por las expresivas y largas cartas de Sol tuvo noticia la generala Márquez de sus conocimientos con la señora extranjera que se instalara en la Casa Grande, no pudo contener una carcajada sabrosa y alegre. Por estas mismas cartas supo que la amistad entre ambas se afianzaba de un modo incomprensible para Sol, cuyo carácter un tanto tímido y zahareño no se prestaba fácilmente a estrechar relaciones con personas desconocidas; y mientras preparaba su regreso a La Rocosa, animó el trato con la desconocida señora, sas para el día de mañana». Esta cuantas horas, empeñada en encontrarle cierto oculto sentido, pero luego a Sol a mantener por buen camino insinuando que de «aquella amistad podían resultar cosas muy provechoso, el engranaje de la vida cotidiana, frase preocupó a Sol durante unas mansa y buena, alejó la idea central de su cerebro. Después de todo, fueran cuáles fueren los planes de la tía Carlota respecto a ella, siempre serían próvidos en ventajas; ¿a qué divagar y atormentarse pensando en ellos?

Como sartas de perlas entre las manos diáfanas del Hada de la Paz, se desgranaban los día de un otoño luminoso y fragante... Por la mañana, cuando la misa diaria que ahora hacía celebrar en la ermita del Santísimo la dama de la Casa Grande, las reunía en el santuario, ya planeaban a la salida la excursión para la tarde, y apenas habían comido llegaba la extranjera en su coche unas veces, y otras a pie, para llevarse a Sol a efectuar recorridos de cientos de kilómetros por las pintoriana, o para explotar detenidamenrescas carreteras de la región astute la ribera en busca del más maravilloso efecto de luz con que impresionar unas fotos que coleccionaba María Teresa con exquisito cuidado.

—Ni yo misma sé cómo he llegado a cobrar a usted tanto cariño, Sol—declaró un día la señora mirando tiernamente a la muchacha.—Por regla general, no concedo mi amistad fácilmente; en mi círculo se tiene como un título de consagración el hecho de ser favorecida una persona con mi particular afecto; tengo fama de intransigente y de severa...

—¡Usted intrasigente y severa!—se echó a reír Sol.—¡Pues si es usted la bondad y la indulgencia personificadas!

—Porque aquí, en La Rocosa, y tratándose de usted, hacia quien me siento especialmente atraída y cuyas cualidades reconozco y admiro, no he tenido necesidad de hacer uso ni de la severidad, ni de la intransigencia. Pero no crea usted que en mi casa de Londres son admitidas todas las muchachas que lo desean; ni muchísimo menos. Las someto a una escrupulosa seleción y solamente acepto las presentaciones de las que más me satisfacen... en lo que cabe. Y digo en lo que cabe, porque las costumbres modernas han echado a perder de tal manera a las muchachas, que en realidad ya no responde ninguna al ideal que me acostumbré a admirar cuando era yo misma una chicuela.

Todas las señoras mayores dicen igual—afirmó Sol muy gravemente, alargando sus prismáticos a María Teresa, que se había arrellanado sobre su grueso abrigo de gamuza doblado encima de la peña.—Mire usted aquel punto negro que aparece en línea recta de la punta del Caracol. La parienta con quien estoy viajando, la cual es una señora muy principal y muy española antigua, se queja como usted de las extravagancias y las libertades que se consienten a las muchachas. Yo, en la parte que me toca, no tengo en absoluto

M.E.C.D. 2016

ALQUILERES

83 DEPARTAMENTOS

A COMISIONISTA O CAMISERO SE cede amplio departamento en la sastrería y sombrerería «The Biltmore Shops», Obispo 38, alquiler: $15.00. Teléfono M-5422.

ALQUILO, A FAMILIA SIN NIÑOS, departamentos de dos, tres y cuatro habitaciones, con servicio privado y sin servicios. También habitaciones a hombres solos, en las casas siguientes: Empedrado 15, Habana 55, Monte 2-A, Bernaza 30 y Habana 85. Todas casas de orden y de buen aspecto.

SE ALQUILAN, EN COMPOSTELA número 75, entre Teniente Rey y Amargura, espaciosos y frescos departamentos y habitaciones, acabados de pintar. Llaves en la misma. Informes: Francisco Torres, edificio Bacardí, apartamento 421. Telf. A-7830.

PRADO 93-A., ALTOS DE PAYRET. Entrada por la sombrerería, un departamento con vista al Capitolio, muy amplio y fresco.

UNA GANGA EN OBISPO 38 (SASTRERIA) se cede amplio departamento propio para comisionista, oficina comercial o un camisero. Alquiler, 15 pesos. Teléfono M-5422.

DEPARTAMENTOS FRESCOS CON todo confort. Edificio de ocho pisos con elevador a todas horas. Garage Lens Court 6 esquina 11, Vedado.

OFICIOS No. 62, ESQUINA A SOL. Se alquilan dos frescos departamentos con tres habitaciones cada uno. Precio moderado. Llaves e informes en la misma.

84 HABITACIONES

NEPTUNO 59, ALTOS, ENTRE AGUILA y Galiano, casa de moralidad, se alquila una habitación grande con lavabo, propia para oficina o matrimonio solo; otra señora u hombre solo.

ALQUILO AMPLIAS HABITACIONES vista calle, toda servicio en mejor punto Vedado, cerca baños mar, casa respetable, tomo referencias, precios módicos. Calzada 49, H y G Teléfono F-6784.

SE ALQUILA UNA HABITACION EN Perseverancia 42, bajos.

EN VILLEGAS NUMERO 9, PRIMER piso, se alquila una hermosa habitación, a matrimonio o caballeros, de moralidad.

ALQUILO HABITACION PRECIOSA con balcón calle a caballero honorable. Todas las líneas por la puerta. Espada esquina a Neptuno, altos, derecha.

SE ALQUILA UNA HABITACION, con todo servicio, para una o dos personas, en Aguila 133, altos, entre San José y Barcelona.

NEPTUNO 142, PRIMER PISO, CASA particular. Se alquila un claro y fresco departamento o habitación, con toda asistencia, anexa al baño, a matrimonio o señoras solas, de estricta moralidad.

FAMILIA MORALIDAD SAN LAZARO f25, primer piso, entre Galiano y San Nicolás, alquila toda asistencia fresca habitación balcón calle, agua caliente, teléfono. Precio dos personas: $35.00. No niños.

SE ALQUILA A MATRIMONIO UNA habitación con comida, en casa de familia. Unicos huéspedes, en lugar más céntrico de la ciudad en Concordia y Amistad, precio: $40.00. Pregunte en la bodega para más informes.

SE ALQUILAN ESPLENDIDAS HAbitaciones, con balcón y baño intercalado, muy frescas. Neptuno 45, primer piso. Informan en el segundo.

AMPLIA SALA O HABITACION SE alquilan en San Miguel 118, altos izquierda. Puede verse a todas horas.

FRESQUISIMA HABITACION, CON baño privado, agua caliente, balcón a la calle. Buena comida, con toda asistencia, dos personas: $40.00; otra: $35.00. Hay teléfono, Belascoaín 64, altos de la botica.

SE SOLICITA SALA INDEPENDIENTE, en altos, entre Belascoaín y Monserrate, para clases de cultura física; o sala y habitación, con servicio privado, en corta familia. Deje su dirección: M-6488.

ALQUILO FRESCA HABITACION, balcón a la calle, toda asistencia personas de moralidad casa de familia, ducha caliente. Concordia 25 altos.

IDEAL PARA MATRIMONIOS: Prado 99, frente al Capitolio. Habitaciones modernas y ventiladas, closet y baño privado completo. Agua caliente y fría, a todas horas. Excelente comida. Gran confort y limpieza. Estricta moralidad.

SE ALQUILAN HABITACIONES, ALtos del café Mar y Tierra, Belascoaín y Lagunas.

SE ALQUILA UNA HABITACION fresca, a hombres solos o matrimonio sin niños, en Apodaca número 8, primer piso, derecha.

ALQUILO DOS HABITACIONES, A hombre solo, o matrimonio sin niños. Casa de moralidad, con comida, si lo desea. Véalas, en Monte 363-J., primer piso derecha.

SAN RAFAEL Y BELASCOAIN, ALquílase hermosa habitación, con balcón, calentador y teléfono. Casa particular, altos de La Yarda, por San Rafael.

EMPEDRADO 75, SE ALQUILAN habitaciones amplias y frescas, por $10.00, $12.00 y $14.00. Informes: el encargado, Sr. Chavonier.

AVENIDA DE LAS MISIONES, MONserrate 7, altos. Espléndidas habitaciones a la calle, con todo confort y comidas, a precios módicos, sin niños.

SE ALQUILAN DOS HABITACIONES, juntas o separadas, en casa de familia. En la misma, se sirve comidas, en la habitación o comedor, San Rafael 112, altos. Telf. U-2304.

SALA INDEPENDIENTE, EN ALtos, se solicita, entre Belascoaín y Monte, para clases de cultura física, o sala y habitación, con servicio privado, en corta familia. Deje su dirección: M-6488

CASA DE MORALIDAD HERMOSA habitación con comida para dos y demás servicios, $35, único inquilino, no se desean niños. Manrique 18, altos, teléfono A-8657 o sin comida.

AVISO

Consulado 126, altos, regia casa hermosas habitaciones para personas de absoluta moralidad. No niños.

DESEO HABITACION, CON MUEbles y baño, en sitio céntrico. Indíquese renta semanal. Escriba: R. Cabanaillas, Departamento de Anuncios Clasificados, DIARIO DE LA MARINA.

VEDADO: LINEA 91, ESQUINA A SEIS. Familia honorable alquila fresquísima habitación con baño, propia para matrimonio; otra, con dos balcones brisa, hermosísima, propia 3 personas, con todo servicio. Cambiamos referencias: F-5632 y F-3569.

ALQUILERES

84 HABITACIONES

EDIFICIO "CUBA", SEIS PISOS, Empedrado número 42. Se alquilan amplias y ventiladas habitaciones, muy baratas. Elevador, lavabo, luz toda la noche. Orden y moralidad. Telf. M-5113.

ESPLENDIDA GRANDE HABITACIÓN, baño privado alquílase toda asistencia matrimonio. Buena comida, comodidad. Comunicación todas partes. Línea 28 casi esquina J, Vedado. Teléfono I-6328.

85 NAVES Y LOCALES

MAGNIFICO LOCAL SE CEDE PARte en O-Reilly 42 entre Habana y Aguiar.

BODEGUEROS ALQUILO ESQUINA con accesoria muy barata en San Luis y Remedios, Jesús del Monte. Informes López, I-5748.

ALQUILO EN 18 PESOS, ESQUINA moderna, para establecimiento u otro comercio, piso granito, cielo raso decorado. Véala: San Lázaro y Tejar, Víbora. Dueño, al lado, L. Cuervo: M-2808.

EL CINE SE IMPONE HOY. LOCAL propio para establecer uno. Alquiler bajo. Situación inmejorable. Santos Suárez, la mejor barriada y con frente a dos calles. Más informes: M. Rico, teléfonos A-2106 y M-2628.

COMPOSTELA 199, SE ALQUILA planta baja, construcción moderna, propia para oficinas, comercio, industria o almacén. Informan: Muralla 71. Telf. M-1622.

SE ALQUILA UN BUEN LOCAL, PAra poco negocio y comodidad para familia. Ayestarán 9 y medio, esquina a Desagüe. Informes: bodega. Telf. U-2644.

AMARGURA 61, SE ALQUILA LA planta baja, para almacén o establecimiento. Informes: Amargura 76. M-1363.

CARNICERIA ALQUILO LOCAL CON todos sus enseres en diez pesos mensuales en 10 esquina a 9 reparto Almendares. Informan en la bodega.

GALIANO
Y SAN LAZARO
El mejor local de La Habana.
APROVECHE
Unica Oportunidad de Alquilarlo
VEALO Y OFREZCA CONTRATOS POR AÑOS
Informes: Genios y Morro
Telf. M-6747

SE ALQUILA MUY BARATO LOCAL de esquina, Romay 78. Propio para establecimiento. Polo, Jesús del Monte 111 A.

ALQUILO ESQUINA PARA COMERcio o industria, Barato. Desagüe 69 esquina Franco. Llaves Desagüe 55 casi esquina Oquendo.

LOCAL PROPIO PARA TALLER DE encuadernación, linotipista, depósito u otro negocio, centro comercial, precio módico. Informan M-1085.

SE ALQUILA UNA NAVE EN VApor 43, entre Espada y San Francisco, Superficie 500 metros. Informes al F-5912.

87 HABANA

ALQUILO BAJOS MODERNOS ACAbados de pintar. Figuras 25, entre Manrique y Tenerife. Sala, comedor, 3 habitaciones, baño completo, cocina de gas. Llave bodega esquina Manrique, una cuadra Monte.

ALQUILO, HABANA ESQUINA A Peña Pobre: sala, recibidor, tres cuartos, baño intercalado, comedor al fondo, cocina y baño de criados: 38 pesos. Aguilera: M-8628 y U-6509.

ALQUILO, SAN MIGUEL 179-H., POR Oquendo: sala, comedor, cuarto y baño: $17.00. Aguilera: M-8628 y U-6509.

ESQUINA DE TEJAS, VELAZQUEZ 13, altos, entre Infanta y San Joaquín: sala, saleta, tres cuartos, baño intercalado. Informes: M-8712. Llaves, en la bodega.

ALQUILO, MODERNOS Y FRESCOS bajos, San Francisco 47, entre Valle y San José: sala, comedor, dos cuartos, baño completo y cocina de gas. Verla, de 9 a 11, y de 3 a 5.

ALQUILO CONSULADO 72, SEGUNdo piso, esquina sala, comedor, dos habitaciones, baño y cocina. Informes F-5368. La llave en el café.

SE ALQUILA EN EL EDIFICIO DE Figuras 37 entre Tenerife y Monte, una casita con 4 cuartos, 2 servicios, sala, comedor, etc., $40.00, primer etc. $40.00 primer piso derecha.

CUBA 10. ALQLILO LOS ALTOS, recibidor, sala, comedor, tres cuartos y dos en la azotea. Informan y llave en Peña Pobre 6. Telf. A-4696

SE ALQUILAN LOS ALTOS LE MAlecón 11 esquina Cárcel. La llave en los bajos. Informan teléfono M-9112

SE ALQUILAN LOS BAJOS DE CUba 93, propios para establecimiento con tres habitaciones al fondo, se puede ver de tres a seis, teléfono F-3044.

SAN LAZARO 69, ALTOS, ENTRE Crespo e Industria: sala, recibidor, comedor al fondo, cinco cuartos de familia, amplio baño, cocina, cuarto y servicio de criados. La llave, en la bodega

SE ALQUILA AVENIDA MENOCAL 103 esquina Benjumeda, una casa alta, comedor, cuatro cuartos, baño intercalado, cuarto servicios de criados. Informan teléfono I-5021.

DEPARTAMENTOS ALTOS SE ALquilan en Picota 69, vista a la calle, sala, comedor, 2 habitaciones, baño, cocina. Otro más chico, interior. Informes en los bajos.

VIRTUDES 143 ENTRE ESCOBAR Y Gervasio, se alquila planta baja amplio edificio moderno acabada de pintar. Verla de 11 a 2 por teléfono: U-1398.

PEÑALVER 84 ENTRE LEALTAD Y escobar se alquila segundo piso edificio moderno acabado de pintar. Verla e informes de 8 a 11 y por teléfono U-1398.

ALQUILO SOLEDAD B, ALTOS CAsi esquina Animas. Sala, dos amplias habitaciones, comedor, cocina y baño. Verla: d 8 a 11 a.m. Informan: Telf. F-2090.

SE ALQUILA

Oficios número 24, esquina a Amargura, frente a la Lonja, edificio propio para oficina, compuesto de dos plantas, una nave en los bajos y 8 cuartos en los altos, con servicios en ambos pisos. Llaves: Oficios 22. Informes: Telf. M-2166.

ALQUILERES

87 HABANA

SE ALQUILA LA PRIMERA PLANta de la casa Misión 54, terminada de construir, sala, comedor, 3 cuartos, cuarto de baño, cocina, patio y traspatio. Informan Corrales 22, teléfono M-2042.

ECONOMICAS

Casas de sala saleta, comedor, 2 3, 4 y 5 habitaciones, baño intercalado, cocina, cuarto y servicio de criados, en los mejores lugares de la Ciudad.

HABANA

Correa núm. 5, altos	$ 25.00
Pasaje Infante núm. 19	17.00
A. Ramírez núm. 4.	15.00
Dragones 12, esq. Amistad .	15.00
Jesús del Monte núm. 344 .	11.00
Santa Irene núm. 88	15.00
Inquisidor núm. 11, altos .	30.00
Magníficas habitaciones, con baño:	
Amistad 68, esq. a San Miguel	15.00
Marina núm. 2, edificio Carreño	10.00
San Ignacio núm. 25	10.00

OFICINA, GENIOS ESQ. A MORRO TELEFONO: M-6747

ALQUILO ESPACIOSOS ALTOS, Monte 344, dos cuadras Mercado Unico, apropiada para sociedad, cooperativa, oficinas o consultorio. Adaptable a todo. Gran salón con pisos de mármol, 100 metros. Maximino Martínez, Durege número 11. Telf. I-3173.

CONCORDIA 184-C., ALTOS MODERnos, 3 habitaciones, baño, sala, comedor. Pase y véalos. La llave, en los bajos. Ultimo precio: 28 pesos. Más informes: FO-7970.

SE ALQUILA 2o. PISO 3 CUARTOS, sala, comedor, baño intercalado, servicio criado. Informes: Casa Ruisánchez, teléfono M-2024.

EN 15 PESOS, SE ALQUILA ACCEsoria de lujo, Marqués González letra A., entre San José y San Rafael, acabada de pintar. Compuesta de un salón con servicio sanitario completo. Llaves en el puesto de la esquina de San José. Informes: Francisco Torres, edificio Bacardí, apartamento 421. Telf. A-7830.

CASA. ALQUILASE SAN NICOLAS 282altos, 3 casitas sala, comedor, 2 cuadras de Monte $25.00. Informan: Tejadillo No. 6.

25 PESOS, MODERNOS Y FRESCOS altos, 3 habitaciones, sala, comedor, baño completo intercalado. Agua abundante, entre dos líneas del tranvía, Vigía y Fernandina.

88 VEDADO

K 187 ENTRE 19 Y 21 VEDADO, SItuación inmejorable, alquilo acabada pintar espaciosa casa compuesta de jardín, amplio portal, cuatro dormitorios, hall, comedor al fondo, baño interior completo, dos grandes habitaciones altas con baño y servicio cuarto y servicio criados. Llaves al lado. Informes: U-5166 y U-5738.

CALLE 23 NUMERO 452, CASA MOderna, altos: sala, recibidor, comedor, cinco grandes cuartos, baño completo, cocina, cuarto y servicio de criados. Informan en la misma, de 1 a 5. M-2602.

VEDADO. ALQUILO CALZADA 163 entre 20 y 22 sala, comedor, cuatro habitaciones, baño intercalado, servicio criados, garage. Café Miramar la llave.

G Y CALZADA, VEDADO: SE ALquila lujoso chalet, con jardín, dos portales, recibidor, sala, biblioteca, comedor, pantry, cocina, baño, cuarto servicio auxiliar con lavabo y garage con cuarto de chofer, en los bajos: seis cuartos, dos baños, varios closets, recibidor, cancha de handball y torre de observación, en los altos. U-1701. Tavel.

A DIPLOMATICO O PERSONA DIStinguida, se le alquila en chalet, Vedado: recibidor, dormitorio amueblado, baño y terraza privada, entrada independiente. Informes: H. número 134, Vedado. F-3427.

VEDADO ALQUILO CASA 21 Y 10, altos, tres habitaciones y una azotea, sala, comedor demás comodidades. Informan bodega Crechería 32, doble servicio.

SE ALQUILA CASA, CALLE 21 NUmero 45, altos, con 3 habitaciones, baño intercalado, comedor, etc. Informan: The Trust Company of Cuba, Obispo 53: M-6917.

VEDADO: BAÑOS Y 17, EDIFICIO Menéndez. Alquilo un apartamento moderno, son sala, comedor, tres cuartos, gabinete, cuarto de criados y elevador; y tro, chico, con dos cuartos, sala y demás servicios.

ALQUILO: 19 NUMERO 505, ENTRE Catorce y Dieciseis, Vedado, segundo piso: sala, hall, tres habitaciones, comedor, baño intercalado, cocina, patio y servicio de criados. Informes en la misma.

SE ALQUILAN LOS ESPACIOSOS y frescos altos de 13 No. 138 entre K y L informan al lado esquina K.

SE ALQUILA EL PISO 3o. IZQUIERda calle 5a. No. 96 entre 4 y 6, Vedado, acabado de pintar. Fresco y cómodo. Alquiler 34 pesos. Llave e informes calle 6 No. 5 letra A.

VEDADO ALQUILO CASA MODERna, portal, sala, galería corrida, tres cuartos, baño intercalado, comedor al fondo, cuarto y servicio criados. 21 No. 475 entre 12 y 14. Informan en la misma.

ALQUILO BAJOS, ACABADOS DE pintar. Lo mejor del Vedado: D. número 207, entre 21 y 23: jardín, ancho portal, sala, comedor, 3 cuartos, baño y servicio de criados. Informes: óptica Progreso, Neptuno 132.

VEDADO ALQUILO CASITA 2 HAbitaciones portal, jardín, y servicios independientes en $15.00 y una habitación en $6.00. Calle 6 No. 3.

ALQUILO BAJOS CALLE M NUMEro tres, entre 13 y Calzada, moderna, decorada, $40.00; portal, sala, comedor, tres habitaciones, baño intercalado, cocina cuarto y baño criados.

ALQUILO: VEDADO, DIECINUEVE número 505, entre Catorce y Dieciseis, primer piso: sala, tres habitaciones, baño intercalado, patio y cocina. Informes en la misma.

CALLE 23 NUMERO 452, CASA MOderna, altos: sala, recibidor, cuarto y servicios de criados. Informan en la misma, de 1 a 5. M-2602.

89 CERRO Y PALATINO

ALQUILO CALZADA DEL CERRO 458 B, 2o. piso, casi esquina Patria, sala, comedor, tres cuartos, baño, cocina, terrazas, 30 pesos. En el primer piso otra más pequeña. Informan FO-3337.

CERRO. SE ALQUILA SALVADOR 17 entre Palatino y Chaple, cuatro cuartos y demás comodidades, patio y traspatio, llave Moreno 47, informan Magnolia 83, M-7918.

ALQUILERES

90 MARIANAO Y SUS REPARTOS

ALMENDARES: CALLE 14 ENTRE A y B, se alquila fresco apartamento propio matrimonio solo, piso alto terraza, sala, comedor, dos cuartos, servicio criados. Tranvías ómnibus al frente. 35 pesos.

SE ALQUILA HERMOSA CASA SAla, saleta, 5 habitaciones, patio traspatio, garage, servicio de criados, $40.00. Lanuza y C. Reparto Almendares.

SE ALQUILA UNA CASA, CALLE Primera, entre 14 y 16, reparto Almendares: sala, dos cuartos, comedor y garage.

CALLE E., ESQUINA A 18, ALMENdares. Compuesta de portal, sala, gabinete, recibidor, comedor, 4 habitaciones, tres baños, pantry, cocina, garage y cuarto de criados. La llave en la misma. Inofrman: Bufete de Arellano: M-3936.

EN REAL No. 186 MARIANAO SE alquilan espaciosos altos. Informan en los bajos. Peletería.

BUENAVISTA: AVENIDA PRIMERA y calle Cuatro: portal, sala, una habitación, cocina y servicios. The Trust Company of Cuba, Obispo 53: M-6917: $10.00.

GENERAL LEE, ENTRE REINA Y Concepción, alquílase chalet de madera, portal, sala, comedor, tres cuartos, baño completo. Llaves e informes, encargado. General Lee 3. Telf. M-2863.

CALLE REINA Y LINEA PLAYA, Quemados, alquilo casa moderna, portal, sala, comedor, tres cuartos, baño intercalado y cocina, 4,000 metros terreno de cultivo. Llaves e informes, encargado, General Lee número 3.

ALQUILO CASA-QUINTA, AVENIDA Columbia, Buen Retiro, 8 habitaciones altas, 4 baños; en los bajos, salón de billar, comedor, biblioteca, pantry y sala, árboles frutales en producción, garage para 2 máquinas y 3,000 metros de terreno. Véala. Le gustará para el verano. Telf. FO-7970.

91 J. DEL MONTE Y LA VIBORA

ALQUILO SAN CARLOS 39, LOMA de Chaple, precioso chalet con jardín, portal, hall, sala, comedor decorado estilo Renacimiento), cuatro cuartos, lujoso baño, pantry cocina, cuartos y servicios de criados. Garage para dos máquinas. Informes en la misma de 9 a 11 y 2 a 5.

ALQUILO LUZ 19, ALTOS, ESQUIna San Luis, Víbora, casa con sala, comedor, 4 habitaciones, patio y traspatio. Llaves en los altos. Alonso y Ca. Inquisidor y Sol. Telf. M-3198.

SAN LAZARO NUMERO 7, ENTRE Concepción y Dolores: 25 pesos, sala, saleta, 3 cuartos, magnífica cocina y servicio. Gran patio, con árboles frutales. De 9 a 12, y de 1 a 5.

JOSEFINA NUMERO 14, CASI ESquina a Primera, una cuadra Calzada Víbora: portal, sala, saleta, 3 cuartos, comedor al fondo, patio y traspatio. Llave en el número 12. Informes: Salud número 34: M-6068.

CORTINA NUMERO 4, ENTRE GEneral Lee y Lacret, sala, 2 habitaciones, baño, cocina y patio. Informan: The Trust Company of Cuba, Obispo 53: M-6917. Verse a todas horas.

VIBORA: SANTA CATALINA, ENtre Lawton y Armas: sala, saleta, 4 habitaciones, baño, comedor, cocina y servicio de criados: $25.00, Obispo 53: M-6917. Puede verse a todas horas.

VIBORA: DIEZ DE OCTUBRE 652, esquina a Gertrudis: portal, sala, recibidor, 4 habitaciones, comedor, baño completo y cocina. Azotea, dos habitaciones: $30.00, Obispo 53: M-6917. Puede verse a todas horas.

CONCEPCION 25, ENTRE BUENAventura y San Lázaro. Se alquila, con sala, comedor, cuatro cuartos, baño, cocina, patio y traspatio. Llave en la bodega. Informan: F-6309.

ALQUILO SAN LEONARDO ESQUIna a Primera: jardín, portal, vestíbulo, sala, recibidor, hall, comedor 7 habitaciones, dos baños de familia, pantry, cocina, sótano y garage. Agua abundante. Informes: F-3524.

92 SANTOS SUAREZ Y MENDOZA

EN 22 PESOS, SANTA EMILIA 81, a media cuadra de tranvías y guaguas: portal, sala, comedor, 2 habitaciones, baño, cocina y patio: Telf. I-3557.

ALQUILO ALTOS SANTA IRENE 64 a media cuadra línea de guaguas. Sala, saleta, seis cuartos, baño completo, comedor, cocina y servicios de criados en $35.00. Informan en los bajos, por Flores.

94 LAWTON-BATISTA

ALQUILASE CONCEPCION ESQUIna a Trece; casa moderna portal; sala; dos habitaciones; servicios intercalados; comedor; cocina y patios. $18.00. Llaves Concepción y Trece.

ALQUILO CASA, LAWTON PORTAL sala, 2 cuartos, baño patio y traspatio. Teléfono I-7436.

96 LOS PINOS Y NARANJITO

VENDO O ALQUILO MAGNIFICA residencia Av. Pastora entre Cotilla y Aldabó, Los Pinos, planta baja, garage y 4 habitaciones, planta alta: 4 habitaciones, 2 baños intercalados y servicio criado: $30. Informes misma.

97 GUANABACOA, REGLA Y CASA BLANCA

PROPIO PARA INDUSTRIA, SE ALquila en Guanabacoa, un lote de terreno, con amplias naves. Informan, de 1 a 6 p. m ,todos los días, en Roloff número 50, antes Samaritana.

98 ALQUILERES VARIOS

OBISPO ESQUINA A CUBA, SE ALquilan los altos del café «El Tesoro». Propios para Sociedad de Recreo, Oficinas, etc. Cinco apartamentos y dos grandes salones. Precios económicos. Informan en el café «El Tesoro' y por el teléfono M-4552.

PLAYA GUANABO.

Alquilo departamento mampostería amueblado, luz, cocina, servicio portal independiente temporada verano, ciento diez pesos. Informan I-7500. San Julio No. 70, Santos Suárez.

SAN MIGUEL DE LOS BAÑOS

Casa Godoy, acabada de pintar, para la temporada. Esquina parte alta calle Lnuza, lado brisa, rodeada portales con magnífica vista directa sobre valle y montañas Jacán, 5 cuartos familia, 2 baños intercalados, garage, 2 servicios criados. Amueblada todas comodidades. Informan la misma o teléfono M-7608

PLAYA SANTA FE VENDO O ALquilo sala, saleta, 3 cuartos, cocina, baño, agua corriente, mide 14x25. Informan San José 194 esquina a Barrarte.

PLAYA DE GUANABO. SE ALQUIlan dos casitas mampostería amuebladas y dos garages. Teléfono M-1826 de 2 a 5 p.m. En la Playa informa Julio Laza.

ALQUILERES

98 ALQUILERES VARIOS

ALQUILO FINCA RECREO EN CAImito de Guayabal, espléndida casa mampostería, garage, casa para el encargado, jardines, luz eléctrica toda clase de frutales. Informan teléfono F-2047.

SAN MIGUEL DE LOS BAÑOS

Para la temporada. Casa Paco Ruz, calle Lanuza. Situación espléndida, lado brisa, cinco portales, hace esquina fraile terreno al lado con árboles frutales, preciosas vistas, garages, baños intercalados, dobre servicios criados todas comodidades amueblada, bien habilitada. Amablemente los inquilinos la enseñan. Informes I-4344.

PLAYA DE GUANABO, SE ALQUILA en esta hermosa playa una casa por toda la temporada. Informes: A-8223

SE SOLICITAN

99 SOLICITUD DE ALQUILERES

SEÑOR INGLES NECESITA APARtamento de una o dos cuartos, con o sin muebles. Para el verano o más tiempo. Con baño, cocina, planta baja o servicio elevador; o «Garden apartment». Referencias. Escriba Mr. Rossiter, Clasificados, DIARIO DE LA MARINA.

SE DESEA ALQUILAR UNA CASA que tenga sala, comedor, 2 a 3 habitaciones. Baño y cocina, con o sin muebles. Preferible con jardín, independiente y en los barrios Vedado, Almendares, Sierra. Diríjase apartado 2143

101 PERDIDAS

PERRO PERDIDO, POLICIA, ALEmán aparecido el lunes en el Vedado. Se entregará sin interés a dueño que demuestre serlo. Informan: Telf. F-4485.

PERRA PERDIDA. —DESDE EL viernes se encuentra perdida una perrita alemana, negra, con manchas carmelitas. Tiene el cuerpo largo y las patas muy cortas. Se gratificará. Avisar al M-1675.

102 AGENCIAS-COLOCACIONES

"LA MATANCERA": A-7740

Servimos rápidamente: criadas, cocineras, choferes. Toda clase de servidumbre y empleados de ambos sexos, con referencias. Sol número 111, entre Egido y Villegas.

AGENCIA JOSEFINA, CUBA 60: M-3339. Ofrecemos servidumbre del país y extranjera, tales como criadas, cocineras y manejadoras; criados cocineros y choferes. Personal escogido. Servicio rápido.

AGENCIA FANNY: O-REILLY 32, Telf. M-3313. Esta antigua Agencia sirve con rapidez: cocineras, criadas, manejadoras, costureras, lavanderas, dependientes, camareros, cocineros, fregadores, porteros, choferes, etc.

103 CRIADAS Y CRIADOS

NECESITO UN BUEN CRIADO Y una criada sepa coser, sueldo: $30 el criado y $20 la criada. También necesito un cocinero, un chauffeur y un jardinero, $20. Compostela 58.

SE SOLICITA ESPAÑOLA MEDIAna edad para todo el quehacer de matrimonio, dormir en la colocación referencias sueldo $10.00. 5a Avenida entre 5 y 6 Reparto Buenavista, gugua ruta 9 o 28.

SE SOLICITA UNA CRIADA, PARA la limpieza de la casa y ayudar a cocinar, en casa pequeña, para tres de familia. Ha de dormir en la colocación, San José número 31, altos.

SE SOLICITA UNA JOVEN BLANCA, para los quehaceres de corta familia. Cerro 807, altos de la ferretería.

SE SOLICITA UNA CRIADA, QUE sepa limpiar y duerma en la colocación. Sueldo: 10 pesos, Consulado número 8.

SOLICITO MUCHACHA ESPAÑOLA que sepa servir a la rusa y tenga referencias. De 1 a 4. Señora de Sierra, F entre 13 y 15. Vedado.

SE SOLICITA UN CRIADO BLANCO que sepa servir la mesa, traiga referencias, calle 24 entre 5a y 7a. Miramar.

104 COCINERAS Y COCINEROS

SE SOLICITA UNA JOVEN ESPAñola, para cocinar. Que duerma en la colocación. Virtudes 28.

SOLICITO COCINERA BLANCA DE mediana edad, cocine bien, sueldo: $10.00, cocina chica, dormir en la colocación, traer referencias. Informan en la Destilería «Habana», calle 12 y F. Reparto Batista, teléfono X-3292.

PARA COCINAR Y LIMPIAR QUE duerma en casa, blanca joven trabajadora sueldo 12 pesos Porvenir 15 esquina a Concepción. Víbora.

SE SOLICITA UNA SEÑORA DE moralidad y buen carácter, para cocinar para un matrimonio y tres niños, limpiar y ayudar en los demás quehaceres de la casa. Que duerma en la colocación Sueldo: $12.00. Infanta 62, bajos, entre 27 y 29.

SE SOLICITA ESPAÑOLA MEDIAna edad para todo quehacer en casa de matrimonio solo. No duerma en la colocación. Teléfono A-7666.

MATRIMONIO ESPAÑOL, SOLICITA una muchacha, para ayudar en la limpieza y cocina y dormir fuera. Teniente Rey 26 . Sra. Marina.

SOLICITO COCINERA BLANCA, O de color, para matrimonio solo, que ayude algo a la limpieza. Se piden referencias, calle M. número 164, entre 17 y 19, Vedado. Sueldo: 12 pesos.

SOLICITO CRIADA PARA COCINAR y limpiar casa pequeña, que sea formal, sueldo 6 pesos. Lealtad No. 11. segundo piso.

105 MANEJADORAS

SOLICITO PARA MANEJAR Y AYUdar limpieza señora de mediana edad sueldo 8 pesos y uniformes, traer referencias. 14 No. 2 Vedado.

SOLICITO UNA MUCHACHA BLANca, de 20 a 30 años, para manejar niño de 4 años. Tiene que tener referencias. Calle 19 número 164, esquina a J., al lado de la iglesia.

113 OPERARIOS Y APRENDICES

SE NECESITAN OPERARIOS EBAnistas y aparateros. Bailey y Compañía, Franco letra E.

114 AGENTES Y VENDEDORES

SE SOLICITAN CUATRO EXPERTOS vendedores de aceites lubricantes «Penn Rad» 100% puro de Pensilvania, aceites de calidad absoluta garantizo venta extraordinaria. Edificio Nova Scotia 300.

SE SOLICITAN

114 AGENTES Y VENDEDORES

AGENTEES Y COMERCIANTES INterior. El cojín-cuña de loneta y cuero para chauffeurs deja 100x100 ganancia. Docena 6 pesos. Remita un peso giro postal para muestra. S. Llorens, Novena y Tejar, Habana.

AGENTES. ¿ES USTED HOMBRE activo? ¿Tiene usted conocimiento del comercio de la Habana? Buena oportunidad de hacer dinero. Visítenos: «Bureau Comercial e Industrial», Manzana de Gómez No. 463. Teléfono M-1180.

SE SOLICITAN AGENTES PARA imprenta y fábrica de cajas de cartón. Magnífica comisión, Manzana de Gómez 407.

SOLICITO VENDEDORES PARA UN artículo de fácil venta, ya está en el mercado, doy buena comisión. Informan: café Toral, Monserrate 49, de 10 a 12 a.m.

OPORTUNIDAD PARA INDEPENdizarse. Se solicitan jóvenes de ambos sexos bien relacionados y ambiciosos que quieran ganar $4.50 diarios. No se necesita experiencia. Vean al señor Scasso en Neptuno No. 183, entre Gervasio y Belascoaín, de 8 a 10, a.m. exclusivamente.

116 SOCIOS

SOLICITO PERSONA, QUE DISPONga de 5,000 pesos, para un gran negocio, ya en marcha. Informes: Galiano 125, García, café.

117 SOLICITUDES VARIAS

MATRIMONIO DECENTE DE EDAD provecta, habituado a trabajos manuales, se solicita para encargado de casa decente. Lamparilla 20, altos.

SE SOLICITA UN HOMBRE QUE entienda de animales y trabajos de campo. Calle 17 número 323.

SE SOLICITA UNA SEÑORA O SEñorita, de buena presentación, para inspectora y tomar órdenes de agentes vendedores. San Lázaro 146 antiguo, o 112 moderno.

SE SOLICITAN PERSONAS ENTENdidas para vender toda clase de pinturas y barnices, globos para propaganda «Mohican», y artículos de aluminio, etc., edificio Nova Scotia 300

NECESITO MUJER PARA ENCARgada niños una creche; otra para clínica y otra para dependienta oficina. También necesito un chauffeur, un jardinero y un criado, $30. Compostela 58.

AVISO: SE SOLICITA UN ENCARgado, para una casa de vivienda, con 80 pesos, para responder a varios cobros. Se da habitación y ocho pesos. Informan: Jesús María y Oficios, bodega.

SE SOLICITAN VENDEDORES DE ambos sexos, para una atrayente línea de plumas de fuente y otros artículos de verdadera novedad. Se da comisión y si da resultado, gratificación. Si no tiene recomendación o garantía, no se presente. Manzana de Gómez números 361 y 362, de 8 a 12 m., y de 3 a 4 p. m.

SE NECESITA PERSONA DE EXPEriencia, capaz de tomar a su cargo la administración de una fábrica de piña en salmuera en Cuba. El solicitante debe dar informes completos, respecto de su experiencia. Dirección: I. D. Rothbaum, 46 West 83rd Street, New York City.

SE SOLICITA MATRIMONIO SIN hijos para encargado de un solar. Informes: El Batey, bodega. Cerro 536

SE SOLICITA UNA BUENA Y EXperta dependienta que haya trabajado en el giro de sombreros para señoras. Informan San Rafael 5 Baranda y Rego.

SE OFRECEN

118 CRIADAS Y CRIADOS

SE DESEA COLOCAR UNA SEÑORA de mediana edad para los quehaceres de una casa de corta familia, tiene buenas referencias, entiende algo de cocin.a F-2084.

SE DESEA COLOCAR UNA JOVEN española, de criada de mano. Lleva tiempo en el país. Tiene referencias. Menos de 15 pesos, no molesten. Telf. M-1323.

SE DESEA COLOCAR UN RUMANO para criado de mano, sabe servir a la rusa o de jardinero. Llamando de 9 a 11 a.m. y de 2 a 4 p.m. teléfono M-3792.

UNA SEÑORA PANAMEÑA DESEA colocarse de criada de mano o manejadora. Teléfono FO-7724.

SE DESEA COLOCAR JOVEN ESpañola conocedora de sus obligaciones para criado de manos, cuarto o manejadora. Si no es buen sueldo no se molesten. FO-2618.

SE DESEA COLOCAR UNA JOVEN española para criada de manos, sabe lavar y planchar ropa fina. Llamen al teléfono U-2678.

SE DESEA COLOCAR UNA JOVEN española con familia de moralidad para cuartos o comedor, tiene referencias. Teléfono FO-1927.

SE DESEA COLOCAR JOVEN ESpañola para criada de mano. Teléfono A-8605.

DESEA COLOCARSE ESPAÑOLA para habitaciones, asistir enfermos, acompañar señora o señorita, sabe cumplir con su obligación, referencias inmejorables. Telf. M-4018

SE OFRECE UNA JOVEN ESPAÑOla, para criada de mano, comedor o cuartos. Tiene buenas referencias. Sueldo: de 15 pesos en adelante. Telf. U-6940.

SE OFRECE UN JOVEN ESPAÑOL, de mediana edad, para criado de mano. Sabe servir a la rusa. Tiene referencias de casas particulares e industriales, No llame, menos de 15 pesos. Telf. U-6940.

SE OFRECE UNA JOVEN ESPAÑOla, para cuartos o criada de mano. Tiene buenas referencias. Telf. F-3525.

SE DESEA COLOCAR UNA PENINsular, para criada de mano o de comedor. Sabe servir a la rusa. Tiene referencias. Llame: Telf. F-6155.

SE DESEA COLOCAR UNA ESPAÑOla, para comedor o cuartos. Sabe servir a la rusa y zurce bien. Tiene referencias. Informan: Telf. M-9683.

SE DESEA COLOCAR UNA SEÑORA, joven, de criada de mano y cocinar, si es corta familia. Duerme fuera. Telf. M-8361.

SE DESEA COLOCAR UNA JOVEN española, para criada de mano o de cuartos. Tiene buenas referencias. Informan: Telf. F-5712.

SE DESEA COLOCAR UNA JOVEN española, para cuartos, comedor o criada de mano, sin muchas pretensiones. Tiene referencias. Telf. A-9125.

CRIADO. SE OFRECE ESPAÑOL en casa particular práctico en el servicio de comedor, sirve a la rusa con referencias de las casas conocidas en que trabajó. Amistad 120 teléfono A-0515, Tintorería.

SE OFRECEN

118 CRIADAS Y CRIADOS

SE DESEA COLOCAR UNA MUCHAcha española, para criada de mano, o para cocinar y demás quehaceres, siendo corta familia. Tiene referencias. Telf. A-7176.

DESEA COLOCARSE CRIADO DE mano español experimentado todo servicio fino, y otro para segundo criado, jardinero, ayudante cocina, etc. Ambos tienen referencias de buenas casas. Teléfono M-1959.

SE OFRECE MUCHACHA COLOR para criada cocinera o manejadora o lavandera, sale a los repartos. Agencia S de Alonso. M-1149 y A-3090.

SE DESEA COLOCAR NNA JOVEN de color para limpiar o manejar. Teléfono F-5930.

SE DESEA COLOCAR UNA JOVEN española, de criada de mano. Sabe trabajar bien y tiene buenas referencias. Llame: Telf. F-6014.

SE DESEA COLOCAR UNA MUCHAcha de criada de mano. Informan: Telf. F-6095.

SE DESEA COLOCAR UNA JOVEN española, para criada de mano. Sirve a la rusa y plancha ropa fina de señoras, solamente. No le importa ir al campo o playa. Tiene buenas referencias. F-6029.

DESEA COLOCARSE UNA JOVEN de color para atender a señora anciana o enferma, sabe inyectar y buen carácter y en la misma otra de color también para repasar ropa en una tintorería. Dirección: Galiano 7 A preguntar al encargado por Rosina, Galiano y Trocadero.

SE DESEA COLOCAR UNA ESPAÑOla de mediana edad para criada de mano o comedor solo, práctica para servir la mesa, tiene buenas referencias, lamen al teléfono F-3459 por Dolores.

SE DESEA COLOCAR JOVEN ESPAñol para criado de mano y jardinero, tiene buenas referencias . Informan F6257.

DESEA COLOCARSE UNA JOVEN española de criada de mano o manejadora, tiene referencias. Teléfono FO-1975.

SE OFRECE UN JAPONES, PARA criado de mano, fino. Tiene buenas referencias de la casa donde ha trabajado. Aoki: A-9814.

SE DESEA COLOCAR UNA JOVEN del campo, para criada de mano, limpieza o cocinera. Tiene buenas referencias. Telf. M-4200.

SE OFRECE UNA JOVEN MESTIZA para la limpieza de habitaciones o criada de mano en el Vedado, es seria y sabe cumplir. Sueldo no menos de diez pesos. Informes teléfono F-6228

SE DESEA COLOCAR UNA COCInera, de mediana edad, sólo para la cocina, o para cocinar y limpiar a corta familia. Cocina criolla y americana y sabe de repostería. Tiene referencias. Telf. A-3090 y M-1149.

SE DESEA COLOCAR UNA MUCHAcha española para cuartos o manejadora, tiene buenas recomendaciones, en la Habana o el Vedado. Teléfono M-4632.

SE OFRECE UNA JOVEN ESPAÑOla, para cuartos o criada de mano. Tiene buenas referencias. Informes: M-3484.

119 COCINERAS Y COCINEROS

BUEN COCINERO REPOSTERO joven chino, desea colocarse en casa particular cocina criolla, americana, española y francesa. Buena sazón y muy limpio. Tiene muy buenas referencias de la última casa. Informan M-4503. Luís.

DESEA COLOCARSE UNA JOVEN de color para cocinar y limpiar o para limpiar, sólo duerme fuera, pueden llamar al teléfono M-4029.

COCINERO ESPAÑOL SE DESEA colocar, cocina a la española y criolla, repostería y pastelería, mucho esmero en su trabajo, aseado y cumplidor, sale al campo. Referencias. M15425.

DESEA COLOCARSE MUCHACHA española formal y cumplidora, sabe cocinar. Preferible matrimonio o corta familia. Tiene referencias. Teléfono X-1023.

SE OFRECE UNA SEÑORA DE MEdiana edad para cocinar, es muy limpia y sabe de repostería, tiene referencias, aviso de 9 a 6 de la tarde. Teléfono I-3458.

SE OFRECE SOLO PARA LA COcina buena cocinera repostera, madrileña, cocina criolla y española, toda clase de platos finos. Es limpia, dispuesta, tiene referencias. Teléfono M-4503.

SE DESEA COLOCAR UNA JOven española para cocinar y limpiar, tiene referencias. Informes: Aguila 118 entrada izquierda. Concha.

COCINERO JOVEN ESPAÑOL, desea colocarse en casa particular, tiene buenas referencias, cocina a la francesa, española, americana y criolla, especialidad en platos finos, repostería y pastelería y hace pan. Teléfono I-7782.

SE DESEA COLOCAR UNA JOVEN española, para cocinar y limpiar a corta familia, o para criada de mano. Telf. F-3315.

SE DESEA COLOCAR UNA JOVEN española, de cocinera, para corta familia. Tiene referencias y duerme fuera. Informan: Aguila 118, primer piso, izquierda. Preguntar por Concepción Pardo.

SE DESEA COLOCAR UNA SEÑOra española, de mediana edad, para cocinar. Menos de 15 pesos, no se moleste en llamar. Telf. F-3129.

SE DESEAN COLOCAR DOS COCIneras inglesas, reposteras y pasteleras. En la misma, una buena criada de mano. Todas, con buenas referencias. Llamen: FO-2555.

SE DESEA COLOCAR UNA JOVEN, de cocinera y repostera. Tiene referencias y durme fuera. Telf. FO-7177.

SE OFRECE UNA MUCHACHA, PAra cocinar y limpiar. Informan: Bernaza 58, altos.

SE DESEA COLOCAR UNA JOVEN española, para cocinar y limpiar, a corta familia, o criada de mano. Telf. F-3315.

SE DESEA COLOCAR UNA COCINEra española, de mediana edad, en casa de moralidad. Sabe de repostería y toa clase de platos finos. Sueldo, desde 15 pesos, en adelante. Informan: A-9164, San Miguel 66.

DESEA COLOCARSE JOVEN ASIAtico maestro cocinero y repostero, con buenas referen cias, desea casa cubana o americana. Teléfono M-5236

JOVEN COCINERO CHINO, DESEA colocarse para casa particular, criolla, española y americana, buiena presencia, va al campo. Campanario 150, altos. Antonio Jeun.

JOVEN CHINO REPOSTERO, CON buenas ref erencias, sabe cocinar bien y cumplir su obligación, lleva tiempo en el país, quiere buen sueldo. Informan Tenerife 80, teléfono A-7135 M-2264

CON BUENA Y CORTA FAMILIA, desa colocarse cocinera de color en la Habana o en el Vedado, duerme en la casa y gana diez pesos formal y con ref erencias. Informan en Zanja No. 60.

SE DESEA COLOCAR EN CASA particular, buen maestro cocinero y repostero, joven chino. Cocina criolla, española y francesa, buena sazón. Tiene recomendaciones y sabe cumplir con su obligación. Teléfono M-9164.

COCINERO ESPAÑOL DESEA TRAbajar en casa particular o de comercio. Es apto en el oficio y cumple con su obligación. Referencias si las desean, informan Telf. M-7443

SE OFRECEN

119 COCINERAS Y COCINEROS

SE DESEA COLOCAR UNA JOVEN española, para cocinar y limpiar a corta familia .En la misma, otra, para cuidar un enfermo o acompañar a una señora Telf. U-5470.

JOVEN INGLESA DE COLOR DESEA colocarse de cocinera, cocina criolla y americana, muy buena repostera sabe hacer plaza, no duerme, tiene referencias. F-3459.

SEÑORA DE COLOR PANAMEÑA, habla inglés y español, ofrece cocinar solamente, sabe criolla y americana, hacer pasteles, panqué, toda clase dulces, dormir fuera. Teléfono FO-1142. Catalina.

SE OFRECE UNA ESPAÑOLA PARA cocinar o para criada manejadora o lavandera. Agencia de Alonso: M-1149 y A-3090.

SE DESEA COLOCAR UNA JOVEN cita del país para limpiar o manejar. F-6014.

SE DESEA COLOCAR UNA ESPAñola para cocinar, sabe cumplir con su obligación y tiene buenas referencias. Teléfono U-2580.

SE DESEA COLOCAR UNA COCINEra del campo. En la misma, una criada de mano, manejadora o lavandera. Tienen buenas referencias. Informes: Herrera, F-5553.

DESEA COLOCARSE UNA SEÑORA española de mediana edad de cocinera, sabe de repostería, cocina a la española a la criolla y algo a la americana, tiene buenas referencias y años de práctica. Teléfono F-5962.

SE DESEA COLOCAR UNA SEÑOra, de mediana edad, en casa de corta familia, para cocinar y limpiar. Tiene recomendaciones y no duerme en la colocación. Llame: Telf. F-6228.

SE DESEA COLOCAR UN MUCHAcho del campo, para cocinar y limpiar, o cocinar solo. Tiene carta de recomendación. Su dirección: Juan Romero, San Antonio 31, Versalles, Matanzas. Mande la dirección clara. Gracias.

UN JOVEN ASIATICO SE DESEA colocar de cocinero, cocina a la española y americana y repostero, buenas referencias. Informan teléfono: A-9427. Calle Acosta 35. Rafael Tuo.

SE DESEA COLOCAR UN MUCHAcho, del campo, para cocinar y limpiar, o cocinar sólo. Tiene cartas de recomendación. Dirección: Juan Romero, San Antonio 31, Versalles, Matanzas. Manden la dirección clara. Gracias.

SE OFRECE UN COCINERO, DEL campo. Trabajó en La Habana. Informes: bodega de Príncipe y Hospital. Telf. U-6946.

DESEA COLOCARSE UNA SEÑORA española para cocinar y limpiar a corta familia o lavar en casa particular, duerme fuera. Teléfono [illegible]-6282.

UN CHINO COCINERO REPOSTERO se ofrece para casa particular, cocina criolla, americana y española. Tiene buenas referencias de ocho años. Alejandro Crio, Telf. M-5402, Paula 98

DESEA COLOCARSE UNA ESPAñola, es cocinera y repostera, entiende de pastelería, cocina a la criolla a la inglesa y a la rusa. Calle 10 y 25, Vedado.

SE DESEA COLOCAR UNA JOVEN española de criada de cuartos o manejadora o criada, tiene referencias Teléfono FO-2750.

SE DESEA COLOCAR UN COCINEro español, de mediana edad, sin pretensiones. Va al campo. Informan: Amistad 36. Telf. M-2795.

COCINERO REPOSTERO BLANCO, joven con ref erencias se o rece a casa particular o comercio, voy varrios extremos, 12 años de oficio. Teléfono M-4329.

SE DESEA COLOCAR UNA BUENA cocinera y en la misma una por horas. Informes teléfono F-2154.

120 MANEJADORAS

SE DESEA COLOCAR UNA JOVEN española, de 16 años, para manejadora o criada de mano. Tiene referencias. Informan: FO-3301.

SE OFRECE UNA ESPAÑOLA, DE mediana edad, para manejadora. F-2404.

124 LAVANDERAS-LAVANDERO

SOLICITO UNA COCINERA, QUE lave y planche, para matrimonio con un niño. Que sepa cumplir con su obligación. Calzada de Luyanó 138, esquina a Cueto.

125 CHOFERES

CUBANO, (MESTIZO), SOLICITA empleo de chofer particular o en casa de comercio. Tiene referencias de firma americana. Informan: Telf. F-4366. Llamar: Peñalver.

SE DESEA COLOCAR UN CHOFER cubano, blanco, sin pretensiones. Tiene buenas referencias. Teléfono: FO-1797.

CHOFER MECANICO. — ESPAÑOL ofr eceO sus servicios a casa particular o del comercio. Tiene recomendaciones de las casas donde trabajó. Teléfono FO-1111.

DESEA COLOCARSE UN BUEN chauffeur, experto toda clase máquinas y mecánica, sin pretensiones, y con esmeradas referencias de buenas casas. Teléfono M-1959.

CHOFER ESPAÑOL, CONOCEDOR de toda clase de máquinas y cumplidor de sus deberes y con referencias se ofrece particular. Informan en Teléfono A7525 Teniente Rey 89.

126 JARDINEROS

SE COLOCA JARDINERO ESPAÑOL experto en siembras de árboles frutales e injertos. Informan: Teléfono FO- 2618.

JARDINERO AGRICULTOR SE DEsea colocar entiende perfectamente el ramo de jardinería y agricultura, injertación de árboles frutales. Informan F-6257.

SE DESEA COLOCAR UN JARDINEro en casa particular o finca de campo experto en plantas y parques y tiene buenas referencias. Teléfono M-6649.

SE DESEA COLOCAR UN EXPERTO jardinero. Sabe injertar. No le importa ir al campo. Telf. FO-2525.

129 OFICINISTAS

SE OFRECE UN JOVEN, COMO AUxiliar de oficina, con buena contabilidad. No repara horas de labor, ni sueldo remunerado. Desea trabajar. Escriba, a J. R. M., Departamento de Anuncios Clasificados, DIARIO DE LA MARINA.

EXPERTO TENEDOR DE LIBROS, con bastantes conocimientos de inglés, se ofrece, fijo o por horas. Sr. Pérez. Teléfono U-5157.

DESEA COLOCARSE UNA JOVEN experta mecanógrafa, para oficina o casa comercial, o para dependienta, telefonista, consultorio, etc., sin pret ensiones. Tiene buena presencia y referencias. Teléfono M-1959

BUEN TAQUIGRAFO, EN ESPAÑOL, desea colocarse en casa comercial, sin pretensiones. Llamar: M-7770, de 9 a 12, de la mañana.

COMERCIANTE RETIRADO DESEA emplear algunas horas, mañana o tarde para correspondencia inglés y alemán o teneduría de libros ofertas bajo C. B. 70 a la HARINA. A. Clasificados.

UNA JOVEN CUBANA EDUCADA EN Estados Unidos, posee inglés y español. Mecanografía, correspondencia y conocimientos de contabilidad desea empleo en oficina o comercio. Buenas referencias y garantías. Delia, R. Fernández, Buenaventura 73 entre San Mariano y Vista Alegre. Víbora.

131 OFERTAS VARIAS

UNA SEÑORA AMERICANA DE COlor desea colocarse de encargada, duerme en la casa. F-5369.

MATRIMONIO, (MESTIZOS), SOLIcitan empleo, con familia americana o cubana. El hombre, como chofer; y la mujer, de cocinera y repostera. Son personas útiles y dispuestas, y van al interior de la República. Mencionar sueldo. Informan: Telf. F-4366.

E.C.D. 2016

EL JAPON ENVIA CONSIDERABLES REFUERZOS DE TROPAS AL NORTE DE CHINA

Alemania vuelve a la guerra. Haríase desplazar a Etiopía y Sud América se retira

Se anticipa en Ginebra la transformación de la Sociedad de las Naciones en organismo puramente europeo.

GINEBRA, mayo 7 de 1936.—Todo parece indicar que después de una ausencia de tres años Alemania se reintegrará al seno de la Sociedad de las Naciones durante el período de sesiones de septiembre próximo.

Al mismo tiempo, se anticipa el retiro de varias otras naciones representadas en la institución ginebrina. Es un secreto a voces que se está tratando por todos los medios de desplazar a Etiopía. No obstante el hecho de que cincuenta países afiliados a la Sociedad de Naciones votaron en apoyo del ex-imperio africano a raíz de su diferendo con Italia, en vista de los acontecimientos actuales se le está tratando con marcada desconsideración, como a algo incómodo. Nadie tiene el valor de expulsar a Etiopía abiertamente, pero todos se sentirían más cómodos si el Negus resolviera por su cuenta retirarse de Ginebra y no ensombrecer los cónclaves con su presencia.

Hay asimismo buenas razones para esperar que algunas de las repúblicas sudamericanas se retiren. El Brasil lo hizo en 1928, y en los corrillos ginebrinos circulan actualmente con insistencia rumores del próximo retiro de otras naciones americanas.

La inutilidad y las intrigas de a Sociedad de las Naciones con motivo de la crisis africana ha producido pésima impresión a muchos de sus miembros, particularmente a los países extraeuropeos. Por otra parte, las dificultades relativas al cumplimiento de los pactos de Locarno se acentúan en vez de disminuir. Muchos de los países americanos creen que estas cuestiones conciernen única y exclusivamente a Europa, y que la intervención y colaboración de los miembros no europeos son no solamente inútiles sino también peligrosas.

Los esfuerzos que está haciendo actualmente el gobierno de Washington para promover el acercamiento panamericano tienen eco en Ginebra, donde se los conceptúa contrarios a los intereses de la Sociedad de las Naciones. Es sabido que los países de la América del Sur han estado siempre más íntimamente ligados a Europa que a los Estados Unidos, y que en Sud América ha existido marcado resentimiento contra los postulados de la doctrina Monroe. Empero, estos factores están actualmente sufriendo ciertos cambios, que se hacen sentir en Ginebra.

Se tiene por seguro que México se retirará de la Sociedad de las Naciones, y se estima que esto no puede menos que repercutir en forma decisiva en las cancillerías de las otras naciones de la América Latina que continúan aún asociadas a aquella institución.

Resumiendo: la Sociedad de las Naciones parece encaminarse hacia la transformación en un órgano puramente europeo. El principio de su universalidad recibió el primer golpe al negarse Washington a ingresar en la Sociedad creada por su presidente Wilson, y la retirada del Japón fué golpe de gracia. Muchos de los afiliados estiman que no hay realmente ninguna razón para que la China continúe siendo representada, toda vez que está perdiendo rápidamente los últimos vestigios de su independencia, habiendo Rusia invadido y apoderádose de la Mongolia, y el Japón de Manchuria, sin contar los atropellos a la soberanía nacional que suponen la presencia, en territorio chino, de fuerzas armadas inglesas y norteamericanas.

Por ello se va esbozando cada vez más claramente la futura Sociedad de las Naciones Europeas, que algunos diplomáticos de Ginebra consideran un hecho dentro de pocos años.

Anthony LANE.

Derechos reservados al DIARIO DE LA MARINA por North American Newspaper Alliance.

NUEVO DIRECTOR DE ESTUDIOS COMERCIALES DE LA GENERALIDAD

BARCELONA, mayo 15. (SE.).—Por orden de la Consejería de Cultura y a propuesta unánime del claustro de profesores, ha sido designado don Fernando Boter Mauri, para ejercer el cargo de director de la institución de estudios comerciales de la Generalidad, vacante por excedencia forzosa de don Pedro Corominas, actualmente Diputado a Cortes.

El señor Mauri ha tomado posesión de su cargo en la última reunión de profesores.

TEMESE LA DESBANDADA DE LA LIGA, DE PEQUEÑAS NACIONES

La Cruz Roja Internacional se negó a enviar máscaras contra los gases a Etiopía durante la invasión itala

Se sospecha si la retirada de la Sociedad de Naciones que anuncia Guatemala será la primera parte de una maniobra de Mussolini. Inglaterra tiene ya lista su respuesta a Italia

GINEBRA, mayo 15. (AP.)—Los círculos de la Liga de las Naciones, disgustados por la dimisión de Guatemala y el temor de que se registre una desbandada general de pequeñas naciones, recibieron esta noche una nueva contrariedad al enterarse que la Cruz Roja Internacional se había negado a enviar máscaras contra gases asfixiantes a Etiopía durante la invasión italiana.

Una comunicación oficial recibida por la Liga dice que la Cruz Roja no pudo responder a la petición de máscaras contra los gases que le hizo su filial etiope a causa de que en la solicitud no se especificaba el uso que iba a hacerse de las mismas.

El secretario general de la Liga A. C. Avenol, había recibido con anterioridad la noticia de la separación de Guatemala, una de las naciones que firmaron el convenio de la Liga de las Naciones a poco de concertado.

La retirada de dicha república, que no será efectiva hasta dentro de dos años, hace pensar a los círculos de la Liga si se trata de una desbandada general fraguada por el primer ministro Mussolini o sólo de un caso aislado.

Se teme que el dictador italiano haya maniobrado cerca de las naciones pequeñas.

El descubrimiento de la Cruz Roja, que ha causado sensación en Ginebra, dice que la organización internacional solamente podía suministrar máscaras contra los gases a las sociedades afiliadas para el personal médico y los pacientes.

Su actitud, expone la comisión, «no debe interpretarse como aceptación pasiva de un método de guerra que jamás ha dejado de condenar».

La Cruz Roja también anuncia que ha aceptado la tarea de investigar todas las acusaciones de guerra inhumana hechas por Italia.

La publicación de una larga acusación de Italia contra la Gran Bretaña por la supuesta venta de balas «dum-dum» a Etiopía ha sido demorada, asegura la Cruz Roja, por razones técnicas. La respuesta de la Gran Bretaña se encuentra preparada ya.

Los funcionarios de la Liga anunciaron más tarde que la acusación italiana había sido retirada y que no se publicaría el documento.

En Italia ha causado impresión, según se dice en los centros británicos, la respuesta inglesa en que se alega que el ministro etíope en Londres había sido inducido por agentes no identificados a que hiciera a los fabricantes ingleses una orden general de municiones, especificando que debía contener balas chatas.

(Las noticias de Londres aseguran que tales órdenes de municiones jamás se despacharon).

En los centros oficiales de la Liga, que han estudiado la retirada de Guatemala, se decía que existen indicaciones de que Mussolini ha ejercido presión «comercial» contra dicha República centro-americana. Las exportaciones de café guatemalteco se han beneficiado en gran medida por la clientela italiana, dicen.

La «sorpresa» de Italia a Costa Rica se cita como ejemplo de la política fascista hacia la América Latina. Costa Rica ordenó un embargo de ametralladoras de Italia y recibió dos veces el número de las ametralladoras pedidas sin costo adicional alguno.

Guatemala debe actualmente a la Liga cerca de $45,000.

LA BIBLIOTECA DE LA CIUDAD UNIVERSITARIA DE PARIS

MADRID, mayo 15. (WP).—Sábese que dentro de unos días será inaugurada la Biblioteca de la Ciudad Universitaria de París, regalada por la Junta de Relaciones Culturales y formada en su mayor parte por colecciones de clásicos españoles.

TERMINARON LAS NEGOCIACIONES COMERCIALES HISPANO-YUGOESLAVAS

MADRID, mayo 15. (WP).—Según informes recibidos han terminado ya las negociaciones comerciales entre Yugoeslavia y España.

Se tiene la impresión de que en esta misma semana quedará redactado y firmado el nuevo tratado.

FUE SOBRESEIDA LA CAUSA CONTRA SALAZAR ALONSO

MADRID, mayo 15. WP).—Ha sido sobreseída por el Tribunal Supremo la causa que se seguía al exministro de la Gobernación, señor Salazar Alonso, por la publicación de un libro titulado «Bajo el signo de la revolución».

La edición de ese libro que había sido mandada a recoger por el Gobierno, le será devuelta al autor por orden del Tribunal Supremo.

LESIONADO EL EXPRIMER MINISTRO LERROUX

MADRID, mayo 15. (WP).—El exprimer ministro y jefe del partido radical, señor Alejandro Lerroux, sufrió hoy un accidente de automóvil, en la carretera de Torrelodones.

El señor Lerroux recibió lesiones que carecen de importancia.

Una mujer ebria que asistía a un cabaret en S. Francisco, fué causa de un gran incendio; en el perecieron cuatro personas

Esta foto muestra las ruinas calcinadas del cabaret Shamrock, en San Francisco, en el cual perecieron cuatro personas en un incendio que estalló en la madrugada, por la imprudencia de una mujer. Peggy Blossom, que giraba en una danza de antorchas, levantó una de éstas al intentar una espectadora borracha prender un cigarrillo. La antorcha prendió fuego a las bambalinas y en la estampía que se produjo pisotearon a las cuatro personas. (Foto AP.)

La suerte que habrá de correr el emperador de Etiopía Haile Selassié ocasiona un problema anglo-francés

Jurisconsultos y diplomáticos de ambas naciones se hallan perplejos ante la situación creada por la fuga del Negús. Francia, influenciada por Italia quiere tenerlo en su suelo

(Exclusivo del Herald Tribune)

LONDRES, mayo 15.— El status actual y el lugar futuro de refugio del Emperador Haile Selassié fueron tópicos de debate ansioso entre los gobiernos de Francia e Inglaterra, mientras el Monarca en fuga parece tranquilo en Jerusalém.

El Embajador francés acreditado en Londres, Charles Corbin, visitó al Ministro de Relaciones Exteriores Anthony Eden, para discutir este caso que casi no tiene precedente en la historia, y en París, el Embajador británico acreditado en dicha capital, Sir George Russell Clerk, celebraba consultas en el Quai D-Orsay. Jurisconsultos de la Foreign Office Inglesa pasaron todo el día tratando de llegar a la conclusión de si el Negús Negusti era o no aún Emperador legalmente aunque no lo fuese de hecho, y si sería correcta tratar a Haile Selassié como el comandante en jefe de una Nación en guerra.

Hasta ahora no se ha llegado a una solución satisfactoria desde el punto de vista jurídico y político y es probable que el problema sea tratado por el Consejo de Ministros. Mientras tanto Haile Selassié permanece en Jerusalem, siendo escoltado hasta Jaifa por el destroyer inglés «Diana».

LA OPINION DE LA PRENSA DIVIDIDA

No deja de ser significativo que hace pocos días el Ministro etíope en Londres, doctor Azal Warqneh, llevó a cabo negociaciones para la compra de la casa de Lady Cayser, situada en la calle Princes Gate número 5, a dos puertas de la Legación Etíope. Esto puede muy bien significar que el Emperador espera vivir en Londres, entre el pueblo que más aliento le dió durante las hostilidades. Martin, que apenas ha dormido tres horas en los últimos dos días, ha estado constantemente en consulta telefónica y personal con Eden.

Es interesante observar algunos de los primeros efectos que ha tenido en Londres el desastre etíope. La opinión wde la Prensa, como se esperaba, está dividida. La prensa liberal y laborista deplora toda la empresa africana y su culminación trágica, mientras que la conservadora expresa claramente su satisfacción por que todo el enredo de las sanciones haya sido despejado mediante una catástrofe en el Africa oriental que en Europa. Periódicos de matices más moderados miran con incertidumbre la situación, manifestando que el sesgo que han tomado los acontecimientos no ha servido sino para agravar el problema etíope, pues el prestigio inglés se ve ahora cara a cara ante una derrota bochornosa a manos del dictador italiano, Benito Mussolini.

Uno de los efectos más sorprendentes; ha sido el que ¡The Daily Herald», que siempre ha apoyado la Sociedad de las Naciones y al Ministro Eden, se ha virado contra el joven Ministro de Relaciones Exteriores después del discurso que éste pronunció en Leamington, en donde dijo que Inglaterra «en nada tenía que ser reprochada, ni por nada ofrecer disculpas o satisfacciones».

La situación ha sido agravada por el informe recibido aquí al efecto que el Duce piensa colonizar a Etiopía con un gran número de familias italianas y que ha de armar y entrenar un ejército compuesto por las tribus conquistadas, el cual será trasladado a Libia. Por lo tanto el Sudán anglo-egipcio se verá entre dos colonias italianas.

También queda en pie el problema delicado de las tres esferas de influencia en Etiopía, según están indicadas por el tratado tripartita firmado en 1906 por Inglaterra, Francia e Italia. Los italianos ya han conquistado la región del lago Tana y nada de particular tiene que no estén dispuestos a cederle ese territorio a los ingleses.

FRANCIA QUIERE QUEDARSE CON EL NEGUS...

La primera lucha diplomática se llevará a cabo entre Francia e Inglaterra sobre la disposición de Haile Selassié. Los franceses, supuestamente a petición de los italianos, demuestran la tendencia de querer mantener al Negus Negusti dentro de territorio francés, donde sería más fácil lidiar con él que si éste lograra escaparse a suelo inglés.

Según algunos informes el destroyer inglés fué enviado originalmente a Jibuti con el propósito de recojer al Negus y su séquito, pero al llegar al puerto francés se encontró con la oposición jurídica francesa.

Como quiera que el Emperador de Etiopía no ha abdicado sino que simplemente «ha puesto las riendas del Gobierno en manos de sus Ministros», hay grandes dudas sobre su status. El Primer Ministro Stanley Baldwin, Sir Robert Vansittart, Subsecretario permanente de la Foreign Office, y Anthony Eden, discutieron el problema de si Haile Selassié era meramente «Mister Haile Selassié» o «Emperador de jure» Haile Selassié, o «Emperador de Facto» con la intención de volver y reclamar su trono.

Un anciano y su hermana resisten contra 200 hombres

La infantería de marina con ametralladoras logró someterlo, sufriendo bajas

GORDONSVILLE, Virginia, mayo 15. (AP).—William Wales, bravo individuo de color, de 65 años con su hermana, Cora Wales, resistió a una fuerza de más de 200 personas armadas, por haber matado al sheriff, Young, que al mediodía quiso prenderle. El sheriff quedó tendido en el cobertizo de la casucha y cuando durante el tiroteo su hermano quiso rescatar el cadáver, fué herido por el individuo copado, cuyas balas hirieron a otros tres hombres más. Por fin una sección de ametralladoras del cuerpo de infantería de marina, le obligó a someterse.

El sheriff quería arrestar a Wales porque lo habían acusado de amenazar otro hombre con el rifle que empleó para defenderse.

La Comisión de Relaciones Exteriores del Senado de los Estados Unidos ha aprobado ya el nuevo tratado naval

El Gobernador americano de Puerto Rico, Winship, declaró que se luchará denodadamente contra los nacionalistas y que no se tolerará ninguna clase de insulto a la bandera de EE. UU.

WASHINGTON, mayo 15, (AP). La Comisión de Relaciones Exteriores del Senado aprobó hoy el tratado naval de Londres y lo envió a la Cámara para que sea incluido en la orden del día del lunes

El pacto se considera de muy distinta manera por parte de los Senadores pues mientras unos dicen que «un paso hacia la limitación» otros dicen «que tiene tantos agujeros que debía llamarse el tratado del queso suizo».

El almirante William H. Standley y Norman H. Davis, delegados a la conferencia celebrada el pasado invierno en Londres y en la cual se negoció el tratado, dijeron que esto es todo lo que pudo lograrse.

El presidente Pittman de la Comisión de Relaciones Exteriores predijo que el tratado será ratificado con poca oposición.

MANO ENERGICA CONTRA LOS NACIONALISTAS DE P. R.

SAN JUAN, P. R., mayo 15, (AP). El gobernador, general Blanton Winship, declaró hoy que el régimen colonial luchará por extirpar el movimiento de la independencia de P. Rico, no tolerando las manifestaciones de los partidarios de esa transformación política. En una orden circular dirigida a todos los alcaldes, fiscales y jefes de policía, el gobernador odenó además que se obase enérgicamente contra los que ultrajen la bandera de los Estados Unidos. Como se sabe, en muchos lugares han sido destrozadas las enseñas norteamericanas por las turbas, y reemplazadas por la bandera de Puerto Rico Libre. Hoy, la estrella solitaria fué izada sobre las escuelas y la casa consistorial de Ensenada, en la bahía de Guánica, en donde, con una proclama ofreciendo respeto para las aspiraciones de Puerto Rico desembarcó el general Miles, durante la guerra hispano-americana.

El gobernador, hablando con los funcionarios administrativos, dijo:—«No debe de haber nadie que lleve su rabia a echar en olvido esta advertencia o que intente emplear métodos ilegales y de intimidación, por lo cual esperamos que los agentes de la autoridad tomen las disposiciones que se requieran cotra tales violadores de la ley».

El saneamiento de la Hacienda en San Sebastián

El gran artista Apeles Mestres está gravemente enfermo en Barcelona

SAN SEBASTIAN, mayo 15. (WP) En la última sesión celebrada por el Ayuntamiento de esta ciudad fué aprobada una moción presentada por los concejales socialistas a in de que convoque con urgencia una sesión extraordinaria para tratar sobre la Unión Municipal Española y pedir al Gobierno faculte a los municipios de España para sanear sus haciendas y ver la conveniencia de organizar en Madrid una concentración de municipios ayudados por el Frente Popular.

GRAVEMENTE ENFERMO APELES MESTRES

BARCELONA, mayo 15. (WP).—Se encuentra gravemente enfermo en esta ciudad el eminente artista catalán Apeles Mestres.

León Blum, futuro primer ministro francés, aboga por que se mantengan las sanciones económicas a Italia

Presentando excusas por la «desviación» del ex-Jefe del Gobierno, Laval, en la política referente al conflicto de Etiopía, Blum promete actuar en pro de la Liga de Naciones

Por JOHN ELLIOTT

(Exclusivo del Herald Tribune)

PARIS, mayo 15.—Una apelación en favor de que Inglaterra debiera continuar apoyando las sanciones económicas contra la Italia fascista fué hecha por el líder socialista y próximo Premier de Francia, León Blum, desde las páginas de «Le Populaire». Blum presentó excusas por la «desviación» del ex Premier Laval en el conflicto etíope y prometió que el «nuevo trato» en la política exterior de Francia incluiría una política vigorosa e inflexible en pró de la Sociedad de las Naciones.

El sentido de alarma que ha cundido en Francia en vista del tenor del debate en la Cámara de Comunes, que indicaba que Inglaterra, humillada por el desenlace de la guerra en Etiopía, se separaría del sistema de seguridad colectiva igual que de Francia, halló expresión en el artículo de Blum que publicó el órgano socialista.

«Este desaliento es natural» escribió Blum, «pero ardientemente deseamos que nuestros amigos ingleses logren vencerlo. La organización de la paz y de la propia Sociedad de las Naciones está basada en la condición fundamental de que exista un acuerdo entre las democracias de Francia e Inglaterra. ¿Que podría ser más trágico que el abandono de la elevada causa por Inglaterra en los momentos que Francia se dispone a apoyarla con toda su capacidad, puesto que el gobierno del frente popular, fiel a la voluntad expresada en los comicios, basará su política sobre el más leal respeto hacia el pacto? No solamente se dedicará a rescatar todo lo que de derecho internacional pueda ser rescatado del asunto etíope y a conservar y desarrollar el carácter democrático de la Sociedad de las Naciones sino que sus aspiraciones son más altas. Tratará de establecer una verdadera seguridad, es decir paz mediante el desarme. El gobierno del frente popular laborará con entusiasmo y confianza para hacer resurgir en Europa esa fe colectiva sobre la cual debe ser fundada la seguridad colectiva».

Madame Genevieve Tabouis reveló en «L'Oeuvre», que el Premier Benito Mussolini le había dicho al Conde de Charles de Chambrun, Embajador francés acreditado en Roma, que Italia no tenía intención alguna de colocar en el trono vacante de Haile Selassié a un rey-pelele. Cada tribu será autónoma y Etiopía se convertirá en una colonia italiana bajo la autoridad de un gobernador fascista.

El Duce le dijo al Emperador francés que Italia no se proponía mantener un gran ejército en Etiopía sino destacamentos policíacos. Los indígenas serán desarmados. En cuanto al campo económico Mussolini aseguró que Italia solicitaría la cooperación de Inglaterra y Francia, pero que una política de «puerta abierta» para las otras naciones no existiría. Reiteró sus promesas de respetar los derechos de Francia sobre el ferrocarril de Jibuti a Addís Abebá y los intereses ingleses en el lago Tana.

La ansiedad de Francia en cuanto a las intenciones de Mussolini a anexarse Etiopía ha hallado nuevamente eco en el periódico oficioso «Le Temps».

«Nos causa intranquilidad la manera en que la Prensa italiana de antemano ha rechazado todas las negociaciones ya sea con Ginebra o con las potencias que tienen intereses claramente definidos en el Africa Oriental. La prensa italiana manifiesta que aunque Italia está dispuesta a reconocer los derechos obtenidos por Francia e Inglaterra en Etiopía, considera nulos los tratados de 1906 y 1925 y todos los otros acuerdos en relación con Etiopía. Esta es una tesis que no puede ser admitida con facilidad por las potencias signatarias del pacto de la Sociedad de las Naciones, y especialmente por Inglaterra».

China está perdiendo la tercera parte de su recaudación a causa del contrabando de los japoneses

El envío de estos refuerzos es considerado como respuesta irónica a las protestas inglesas y chinas porque las tropas niponas en el Norte impedían la represión del contrabando

Por VICTOR KEEN

(Especial para DIARIO.—Exclusivo del «Herald-Tribune»)

SHANGHAI, mayo 15.—Como contestación irónica tanto a las protestas de Inglaterra, como a las de China, al efecto que la presencia de las tropas japonesas en el norte de China, estaba evitando que se tomaran medidas contra el contrabando, cuator transportes japoneses llegaron esta mañana a Chinwangtao al sur de la Gran Muralla, con 7,600 soldados. La Mayoría de estos refuerzos eran para la guarnición de Tientsin, la cual recibió 1,700 soldados esta mañana. 500 fueron a Peiping.

Aunque los japoneses han manifestado que estas tropas son de relevo, fuentes autorizadas aseguran que las fuerzas japonesas en el norte de China, serán aumentadas por 5.000 hombres, por lo menos. En Tientsin, la guarnición llega a 2.000 hombres.

El coronel Takeo Imai, asistente ataché militar japonés en Peiping, admitió hoy, que las guarniciones japonesas en el norte de China, están siendo «reforzadas considerablemente», pero manifestó que parte de las nuevas tropas serían estacionadas a lo largo del ferrocarril Peiping-Mukden de acuerdo con el Protocolo Boxer de 1901. Negó que las tropas serían estacionadas a lo largo de otras vías férreas.

Imai declaró que las fuerzas japonesas en el norte de China, no infringían de manera alguna, la soberanía de China, ni los derechos de otras potencias, y que eran necesarias para proteger el creciente número de súbditos japoneses en esa región.

La protesta del Gobierno de Nanking a Tokío, acusando a las autoridades locales japonesas, de contubernio con las actividades de los contrabandistas japoneses en el norte de China, protestando contra el movimiento de rumores al efecto que los militares japoneses se habían apoderado de la aduana en Tientsin y le habían presentado un ultimátum al Gobierno de Nanking.

Las demandas del ultimátum eran que China reconociera a Manchukuo, que cooperase con el Japón en sus relaciones con potencias extranjeras como, también, en la reconstrucción administrativa de China y en sus asuntos económicos y financieros; que estableciese el yen como base de la moneda china e invitase al Japón a enviar tropas para suprimir las actividades comunistas en China.

El vocero de la Embajada japonesa aquí, caracterizó esta noche dichos rumores como «irresponsables maliciosos y carentes de toda base».

La protesta de China a Tokío, que siguió a las representaciones inglesas, estaba redactada en términos enérgicos. Decía que la ingerencia japonesa, virtualmente privaba a las aduanas marítimas de la provincia de Hopei, de ejercer su poder para evitar el contrabando llevado a cabo por japoneses que disfrutan derechos extraterritoriales. La nota demandaba el fin inmediato del ingerencismo japonés y que las autoridades japonesas tomaran medidas para refrenar las actividades contrabandistas.

Varias protestas previas a ese mismo efecto, han sido ignoradas por el Japón.

Yin Ju-Keng, cabeza del Gobierno autónomo de Hopei Oriental, un Estado de fabricación japonesa, declaró en Tungchow hoy, que «el contrabando no existe en Hopei Oriental».

La Cámara de Comercio Americana en Tientsin, nombró hoy un comité para cooperar con los intereses americanos en otras ciudades, en la protección de las aduanas chinas contra el contrabando. De acuerdo con los últimos cálculos, China está perdiendo una tercera de sus recaudaciones normales, por concepto de derechos de importación, debido al contrabando que crece, libremente, en el norte de China.

Un vocero de la Foreing Office japonesa, declaró, según un despacho de Tokío, que el contrabando en el norte de China, obedece a dos razones: altos aranceles chinos y venales funcionarios chinos de aduana. Aseguró el vocero, que el problema era, en realidad, un asunto interno chino, en el cual, los japoneses no podían intervenir.

COMBATE DE DOS HORAS CON UNA PARTIDA DE REBELDES MEXICANOS

MEXICO, D. F., mayo 15. (AP.)—El coronel Juan Hernández informa que se batió a ocho millas de San Luis de la Paz, en Guanajuato, con los rebeldes de Félix Torres, dispensándolos. Los rebeldes resistieron dos horas a los cuarenta jinetes de Hernández, dejando 10 muertos en el campo.

El gobernador de Chihuahua, Rodrigo Quevado, ordenó la clausura de todos los templos de Juárez, puesto que sólo autoriza la ley un sacerdote para todo el Estado.

LOS FERROVIARIOS MEXICANOS SE PREPARAN PARA LA HUELGA OFICIAL

CIUDAD DE MEXICO, mayo 15. (AP.)—Mientras los empleados de los Ferrocarriles Nacionales Mexicanos continúan adoptando medidas al objeto de estar preparados para la huelga general que comenzará a las cinco de la tarde del próximo lunes, día 18, los intereses comerciales tratan de inquirir si el gobierno se decidirá a intervenir en el conflicto.

Esta tarde se reunió por tercera vez la Junta Central de Conciliación y Arbitraje con el secretario de los obreros Samuel Vázquez Vela.

No hay grandes esperanzas de que Juan Gutiérrez, secretario General del Sindicato de obreros ferroviarios, y Antonio Madrazo, presidente de la compañía, modifiquen sus respectivas actitudes, a menos de que el gobierno deje sentir su influencia.

El Uruguay se ha declarado opuesto a las sanciones

MONTEVIDEO, mayo 15. (AP.)—El ministro de R. E., José Espalter, ha declarado que el gobierno del Dr. Terra ha ordenado a la representación uruguaya en Ginebra que apoye las peticiones de otros países para que se revoquen las sanciones contra Italia, debido a que existe el temor de que la política sancionista acarree graves males.

LAS CARTAS CERTIFICADAS PARA EL EXTRANJERO, DEBEN SER CERRADAS EN PRESENCIA DE UN FUNCIONARIO DE CORREOS

MADRID, mayo 15. (SE.).—La Dirección General de Correos ha ordenado lo siguiente:

«Las cartas destinadas a ser certificadas, se presentarán abiertas, en las rejas de las Oficinas, con el fin de que el funcionario de servicio compruebe que su contenido no son billetes del Banco de España ni extranjeros, siendo después cerradas por el remitente en presencia de dicho funcionario.»

Ha fallecido el Conquistador de Jerusalem: Allenby

Restauró la soberanía del cristianismo sobre aquellos Santos Lugares en el 1917

LONDRES, mayo 15. (AP).—Hoy falleció, repentinamente, el general Vizconde Allenby, de 75 años, vencedor de la campaña de Palestina, el nuevo cruzado, que restauró la soberanía cristiana sobre los Santos Lugares, al cabo de siete siglos de

HENRY MILLER, WASH. D. C.

dominación musulmana. El Vizconde había entrado en Jerusalem al mando de las tropas británicas el 9 de diciembre de 1917. Había regresado a la Gran Bretaña de Egipto, en donde fué Alto Comisario, en 1925. Se le conocía por «el Conquistador de Jerusalem».

El mal que le ocasionó la muerte fué del corazón.

Lea ¡ALERTA! al mediodía. Un periódico al alcance de toda las mentes y todos los bolsillos

ACTUALIDAD INTERNACIONAL

La situación política mexicana se complica. El partido Nacionalista Revolucionario, dividido como en los últimos meses de 1933, está en franco proceso de disgregación. Los izquierdistas, adictos del general Lázaro Cárdenas, han logrado imponerse, con la creación de fuertes organismos obreros, que cuentan cerca de tres cuartos de millón de afiliados. Pero las agrupaciones tibias, las que en el momento de lo más encarnizado de la lucha están del lado de quien paga más, ya temen que se vaya demasiado lejos por el camino izquierdista e intentan soltar vapor. Esto favorece los planes del general Calles, el foragido político convertido en adalid de una derecha mexicana, a la cual no podrá servir y la cual tampoco lo aceptará como jefe tan pronto pase el furor de la contienda. Lentamente, va apareciendo la figura de Portes Gil en medio de la intriga, y nada de extraordinario tendría que pronto viésemos otra «purga» en las filas del P. N. R., como la que sufrieron los callistas. Las masas mexicanas, entre tanto, más instruídas, mejor preparadas para la lucha, acaso se manifiesten esta vez contra los demagogos y los que quieren falsear su voluntad.

* * *

La Unión Soviética ha advertido a la Gran Bretaña que construirá una armada para contrarrestar los efectos de los últimos acontecimientos políticos del Báltico y el Extremo Oriente. Para Rusia, el pacto anglo-alemán por el cual se permite al III Reich construir una flota de guerra igual al 35 por ciento de la armada británica, sin límite específico, constituye una amenaza, porque Alemania recobrará la hegemonía del Báltico. Creen los rusos—y con razón—que si Alemania construye una flota de guerra no la situará en el mar del Norte, por temor de despertar recelos de Inglaterra, y sí la situará en apoyo de sus aspiraciones de expansión en el mar, que constituye la puerta que los Soviets abren sobre las rutas mercantiles del Océano. Alemania no ha ocultado nunca que apoya los movimientos pangermanistas de los «barones bálticos», y esto significa la intención de adueñarse de Riga y Reval, que dominan el litoral ruso. De acuerdo con las modernas teorías estratégicas, una escuadra pudiera apoyar un movimiento alemán sobre Ukrania, aun sin la alianza de Polonia, a través de una base que estableciera, con auxilio de una escuadra, en Riga y las islas contiguas, principalmente Oesel. Esto representaría la inmovilización de los mejores núcleos militares rusos.

* * *

Guatemala anuncia que se retira de la Sociedad de las Naciones. Aunque la importancia territorial y política de Guatemala sea poca, en el régimen de igualdad de Ginebra, su representación hacía un voto. Lo mismo para Guatemala que para los demás países de la América española, no ha tenido utilidad alguna la coalición de Ginebra. En su caso expreso, el problema de Merendón se resolvió en cuanto las compañías bananeras no pleitearon más. En una oficina de Wall Street se decidió lo que no habría quizás resuelto jamás la entidad ginebrina. El enredo de Leticia se liquidó en Río de Janeiro; el de Tacna y Arica, por discusión directa entre las partes, y el del Chaco Boreal no sirvió sino para demostrar la poca eficacia del pacto de Ginebra. En cambio, Guatemala intervenía entre las **cincuenta y dos naciones** famosas en el pleito de Etiopía. Si la retirada de todos los países americanos se operase, ¿de qué modo Washington influiría en la Sociedad de las Naciones?

* * *

El Japón realiza el contrabando ampliamente en el norte de China. Se resiste, naturalmente, a observar sus obligaciones, para imponer como condición el establecimiento de aduanas en los puertos de la Gran Muralla, que sería nada menos que reconocer el régimen de los títeres de Manchukuo. Como el Japón ocupa la Manchuria, quien quiera hacer negocio con China en las mejores condiciones, tiene que emplear el puerto de Dairén, en la península de Kwantung, y esto se aprovecharía por los nipones para dar por sentado que se ha hecho el reconocimiento de su imperio adulterino.

* * *

Sigue gravísima la situación de Austria. Es muy posible que el desarrollo ulterior de esa crisis contenga alguna sorpresa explosiva para la Sociedad de las Naciones y para las potencias a quienes preocupa el mantenimiento del equilibrio europeo, concomitante con el éxito de la corporación de Ginebra.

J. L. M.

El Príncipe Von Starhemberg quedó completamente eliminado de la vida política gubernamental de Austria

Se cree que con la desaparición del Príncipe de la escena política se alivia mucho la tensión existente entre el Austria y Alemania. Probable causa de la caída de Starhemberg

VIENA, mayo 15. (AP).—El canciller Dr. Schuschnigg, lanzando un reto abierto al Heimwehr, que se encuentra todavía muy fuerte y poderoso, a despecho de haberse quebrantado la unidad de acción ministerial con el príncipe de Starhemberg, anunció en un discurso radiado a toda la nación, que la dictadura bilateral que existía hasta ahora ha pasado a ser unipersonal. Los contingentes armados del Heimwehr serán disueltos, aunque no parecen muy dispuestos a prestar acatamiento a las órdenes del canciller, en Alta Austria, en donde se encuentra el príncipe. En el discurso, no obstante, se hace el elogio del patriotismo del joven adalid cuyos propósitos e ideales no pueden ser mejores. «Fuera de la milicia—agregó al referirse a la disolución de esas tropas—no podrá haber fuerzas voluntarias. En las calles, por donde quiera que pasaba, el canciller era aplaudido por la muchedumbre.

Con la desaparición de Von Starhemberg del escenario, parece que la situación difícil que con Alemania existía se ha aliviado mucho, considerándose que el III Reich se encuentra en disposición de respetar ahora la independencia del Estado austriaco. En sus manifestaciones de estos días, el canciller declaró que Austria y Alemania poseen una cultura del mismo origen y que, por lo tanto, nada acredita mejor los propósitos de unidad que deben inspirar a las dos naciones.

En sus palabras sobre la situación política interna, dijo:

«El dualismo de dominación de los asuntos interiores de Austria es ya cosa del pasado y se le ha reemplazado por una acción de unidad, no porque existiesen graves diferencias entre los jefes, sino porque en estos tiempos aunque las diferencias sean pequeñas, si son muy ásperas no podrán ser admitidas.

LLEGO A ROMA EL PRINCIPE STARHEMBERG

ROMA, mayo 15. (AP).—El príncipe Ernst von Starhemberg, que se cree explicará su reciente salida del gabinete austriaco al primer ministro Mussolini, llegó en la noche de hoy procedente de Viena.

La Legación austriaca no ha solicitado ninguna audiencia del Duce para Starhemberg. Parece probable que la audiencia se le conceda por mediación del partido fascista, con el cual el príncipe se halla en buenas relaciones.

En los centros diplomáticos de esta capital se cree que la causa principal de la caída de Starhemberg fué el telegrama enviado a Mussolini felicitándole por el nuevo imperio italiano.

Ese comentario, según se dice, fué objeto de comentarios adversos en Francia y en la Gran Bretaña.

ESPERAN REGRESAR LOS NAZIS

BERLIN, mayo 15. (AP).—Los refugionarios nazis que se encuentran desterrados aquí, manifiestan que no transcurrirá mucho tiempo sin que ellos regresen a Austria, de donde salieron cuando el asesinato del canciller Engelbert Dollfuss, en 1934. Conceptúan que la salida del príncipe de Starhemberg del ministerio facilitará la solución de las cuestiones planteadas entre nazis y antinazis.

«No durará mucho el nuevo régimen», dicen.

M.E.C.D. 2016

SUPLEMENTO DIARIO EN ROTOGRABADO

DIARIO DE LA MARINA

ACTUALIDAD NACIONAL E INTERNACIONAL

LA HABANA, SABADO, 16 DE MAYO DE 1936

EL EXCMO. SR. DON LUIS Anderson, Embajador extraordinario de Costa Rica, en los momentos en que abandonaba Palacio, ayer, después de haber presenciado sus cartas credenciales al doctor Barnet (Foto D. M.)

AYER LLEVOSE a cabo en Palacio el solemne acto de la presentación de las cartas-credenciales que les acreditan ante nuestro gobierno en el acto de la toma de posesión de la Presidencia del Dr. M. M. Gómez. Uno de los embajadores que cumplimentaron al Presidente con este motivo, lo fué el Exmo. Sr. Don Félix Gordón Ordax, de España, sorprendido por nuestro fotógrafo cuando estrechaba la mano al doctor Barnet (Foto D. M.)

OTRO DE LOS representantes extranjeros que presentó sus credenciales al Sr. Presidente de la República, ayer, fué el Exmo. Sr. Anderson, de Costa Rica. En nuestra foto: el momento en que llegaba a Palacio, para presentar sus cartas credenciales (Foto D. M.)

TAMBIEN EL EXCMO. señor Mateo Marquez Castro, Enviado Extraordinario de la República Oriental del Uruguay, presentó sus cartas-credenciales. Vémosle (en el centro) en los instantes en que abandonaba Palacio, después de la lectura de su cordial mensaje (Foto D. M.)

MOMENTO en que el Exmo. Sr. Don Félix Gordon Ordax se dirigía a Palacio para presentar sus credenciales. Le acompañan el jefe del Protocolo de la Sec. de Estado, Sr. Soler y Baró, el Sec. de la Embajada de España Sr. Espelius y un ayudante (F. D.)

EL TEAM de tiradores de la Policía de Miami, llega hoy a la Habana, donde pasará unos días de asueto. Los miembros de este team compitieron con los cubanos en aquella ciudad —ganando el trofeo que se ve en la foto— y fueron invitados a visitar la Habana por el Alcalde habanero Dr. Beruff Mendieta (Foto D. M.)

LAS CONCURSANTES en un torneo femenino de nadadores (en Moneats Beach, California), estas juveniles competidoras, dieron más trabajo en retratarlas que para hacerlas nadar, en el tercer torneo anual celebrado en aquella playa (Foto Wide)

AYER HIZO una visita de cortesía al DIARIO, el glorioso aviador teniente Menéndez, que fué atendido por nuestro compañero Ignacio Rivero y distinguidos miembros del DIARIO y de nuestro colega «Avance». El teniente Menéndez fué entusiastamente felicitado por su proeza. Hizo uso de la palabra nuestro compañero Pepito Sánchez Arcilla; y por «Avance», su jefe de redacción Llillo Jiménez. El aviador Parlá, resumiendo la hazaña de Menéndez, entonó un fervoroso canto a España. Nuestras fotos recogen dos instantes del homenaje rendido al glorioso aviador, viéndose, en una, a nuestros compañeros Quintana, Bedriñana, al cabo Naranjo, el teniente Menénedz, Parlá, dos oficiales de la Marina y otros, pertenecientes a la comisión de festejos; y en la otra foto: nuestros compañeros Rivero, Sánchez Arcilla, Jiménez y Rafael Benítez, en el momento del brindis en honor del glorioso aviador

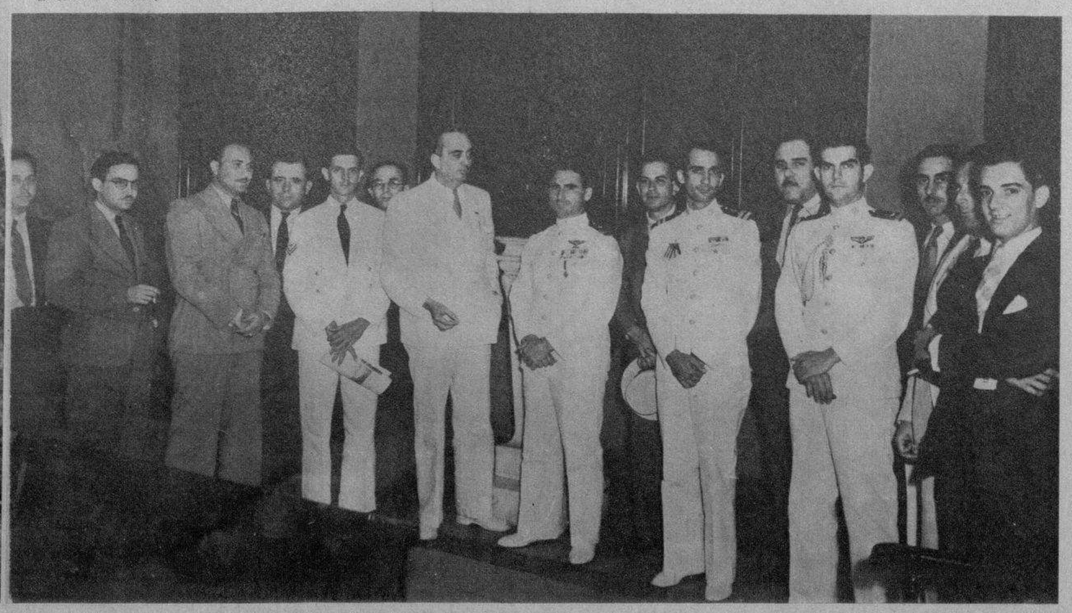

M.E.C.D. 2016

SRTA. AIDA SORAVILLA, un dechado de gracia y de belleza. Es hermana de nuestra estimada, notable novelista Lesbia Soravilla

SRTA. LILA Caborrouey

SRTA. ADELAIDA Fraginals y Marrero

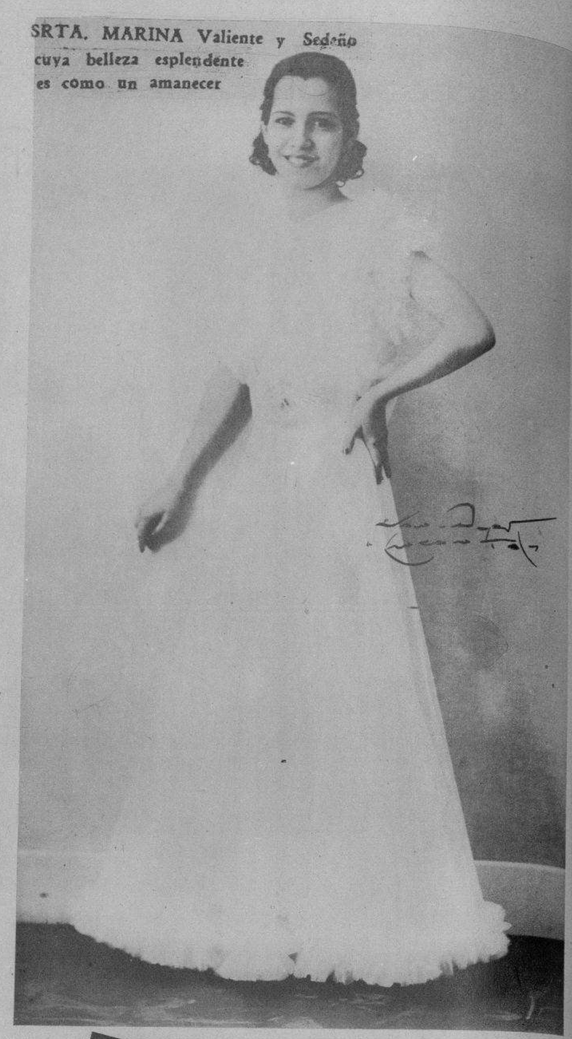

SRTA. MARINA Valiente y Sedaño cuya belleza esplendente es como un amanecer

JOSEFINA Noriega y Mato, una su-

SRTA. ELIA Ma. León Otario

SRTA EVANGELINA Vieta

SRTA. OFELIA Tur y Morales

SRA. MARGARITA de Mateo Fontanills y su hijito Eugenito

MARTICA Vázquez Carmona

OSVALDITO Arrastia Piz

AMELIE Fernández Villada

OFELIA Romero y Gil

SRA. GLORIA Fernández de Pérez Trujillo

JULIO CESAR del Castillo y Díaz de Villegas

MARGARITA Alvarez Vivanco

VICENTE Fernández Mariño

ELADIO y ALFONSO Villacorte y Argüelles

OLGA Novell Arrastia

JULIA Novell Arrastia

JORGE Cristóbal Muñoz

PAQUITO de la Fuente y Rodríguez

MARIA Hortensia Ferrer

MARTA Guzmán y de la Peña

MIRTA Domínguez y Pereta

MARTHA Fuente de la Torre

M.E.C.D. 2016

MODAS

Por M. R. de FONTANILLS

JEAN Muir nos muestra en una pose muy dramática la capa más nueva salida al mundo de las modas. Es de un material grueso color futhia cubriendo hasta el borde del vestido

TRAJE de comida en marquisette color ciruela en una forma lisa muy nueva con el cuello alto y las mangas largas donde luce bajo el material la blancura de la piel. El refajo es de crepé de igual color y como único adorno tres rosas rosadas en el pecho

EL TIPO de mujer antiguo está caracterizado en este modelo de encaje y marquisette color rosado tierno, dentro del estilo romántico de otras épocas. Un corsage de anémonas adorna el busto así como las joyas que son perlas y brillantes

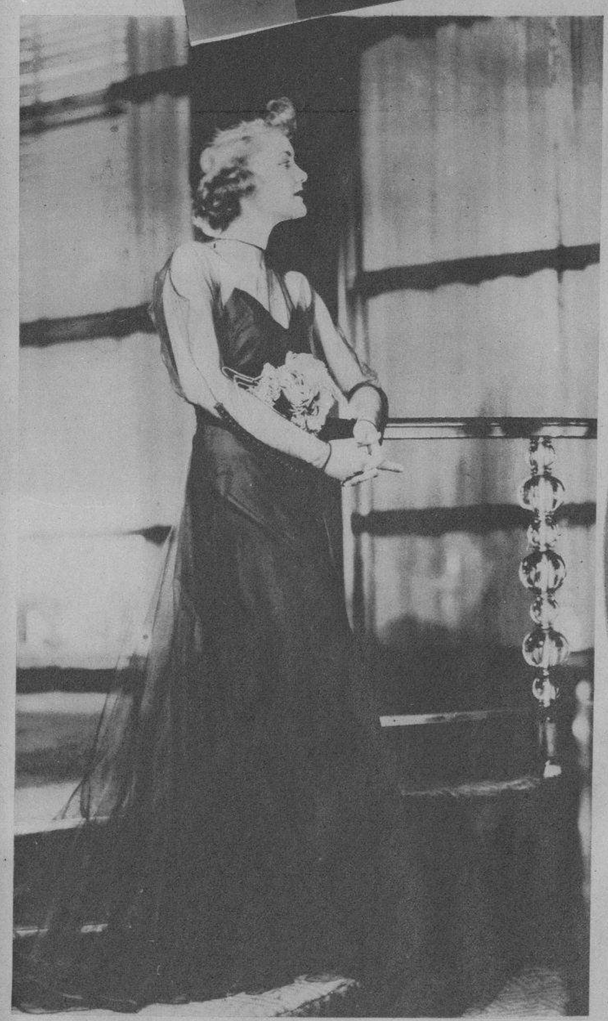

VESTIDO de calle de dos piezas confeccionado en foulard negro y blanco con estampados modernos. El cinturón es de piel negra al igual que los botones de la chaqueta y el sombrero es de piqué blanco adornado con una cinta de faya negra

TRAJE muy nuevo de tul negro con estampados en colores diversos. El material es precioso, simulando alforzas y rayas en combinaciones favorables. El cinturón y la corbata son de seda verde y el sombrero de paja en forma camotier

LUJOSA habitación donde se destaca la línea moderna dentro de un gusto exquisito. Muebles como estos pueden adquirirse en LA MODA, la gran mueblería de Galiano y Neptuno, donde ejecutan todos los estilos a la perfección, porque poseen tal vez el mejor taller de la República

M.E.C.D. 2016

● Tangee se diferencia de lápices comunes porque en vez de pintar aviva el color natural de los labios. ¡No es pintura! Usted notará, al aplicarse Tangee, que cambia al tono más en armonía con su rostro... y sus labios se ven de un hermoso matiz grana de adorable aspecto natural. Tangee, además, suaviza los labios y los conserva juveniles. También es permanente. Ensáyelo!

El uso de las Cremas Tangee "Alba" y "Nocturna" constituye un sencillo y efectivo tratamiento de belleza.

SIN RETOQUE — Los labios sin retoque casi siempre parecen marchitos y avejentan el rostro.
PINTADOS — ¡No arriesgue usted parecer pintada! A los hombres les desagrada ese aspecto.
CON TANGEE — Se aviva el color natural, realza la belleza y evita la apariencia pintorreada.

El Lapiz de Mas Fama
TANGEE
EVITA ASPECTO PINTORREADO

* PIDA ESTE JUEGO DE 4 MUESTRAS

THE GEO. W. LUFT CO. DM.
417 Fifth Avenue, New York City
U. S. A.

Sírvanse enviarme el estuche Tangee miniatura conteniendo: lápiz Tangee, Colorete Compacto, Crema Colorete y Polvo facial. Incluyendo 10 cts. en moneda de mi país (o sellos de correo).

Nombre .....
Dirección .....
Ciudad ..... País .....

AGENTE: RICARDO G. MARINO
Apto. 1096. Habana.

UN ARABE (en Palestina) detenido en la nueva puerta de Jerusalén, es registrado por la policía, que ha tomado serias medidas contra el porte de armas debido a la seria alteración de orden público en Jaffa y otros lugares de Palestina (Foto Wide)

Muselinas INGLESAS
Petronio
Calidad Máxima
Pídalas a su SASTRE
Sobrinos de Nazábal
Muralla 70
Teléfono M-1928 · Habana.
Importadores de PAÑOS
Anuncios "VICTORIA" X-1139

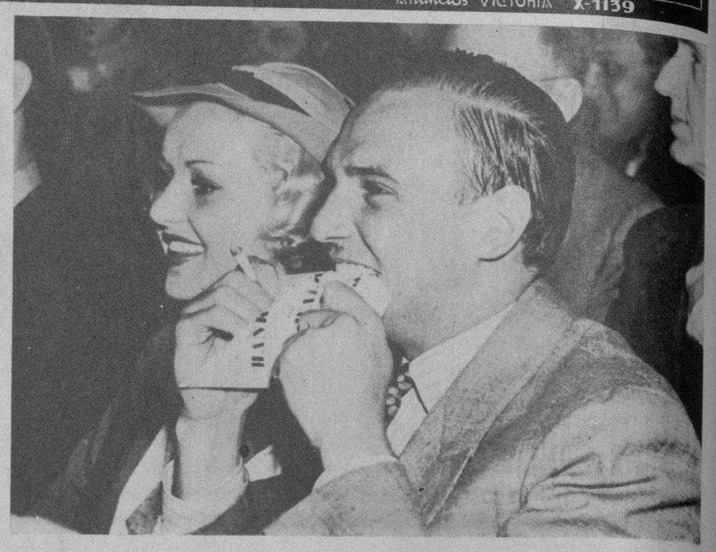

JACKIE COOGAN, el ex juvenil actor de la pantalla, masca goma durante un programa de box en el Olympic Auditorium de Los Angeles. Le acompaña su supuesta novia Betty Grable (F. Wide)

UNA DE LAS GARITAS de la antigua Muralla de la Habana, que quedará como reliquia histórica, salvada de la piqueta demoledora de la Secretaría de Obras Públicas en la demolición de la Antigua Maestranza, para dar paso a la gran Avenida Roosevelt. Esta fotografía fué tomada en la inspección realizada por los Jefes del Negociado de Construcciones Civiles y Militares, ingenieros Enrique Luis Varela y René Echarte, a quienes acompañaban varios periodistas que hacen la información en dicho Departamento. Esta importante Avenida entra en el Plan de Obras Públicas desarrollado por el Ingeniero Jorge Luis Echarte, actual Secretario del Gabinete Provisional (Foto D. M.)

UN ASPECTO de los ofrecimientos de flores que hacen todas las tardes las alumnas del colegio «La Inmaculada». Las que aparecen son las del segundo año de Bachillerato (Foto D. M.)

COMANDANTE Bernardo Luna Cortiñas, Jefe del Cuerpo de Veterinaria Militar, que hoy embarca para los EE. UU., en importante misión militar (Foto D. M.)

SIMPATICA fiesta en Caibarién. Opíparo banquete dado en el Hotel Comercio de Caibarién por Exclusivas Cima, compañía distribuidora de películas, a empresarios, periodistas y autoridades civiles y militares. Entre los asistentes se encuentran los señores Alvarez Coto, Ernesto P. Smith, José Crespo (famoso artista de cine), Ramón García, José Granda, Nestor Lao, L. Sánchez Amago, José Barba, Dimas Galán, Francisco Gelabert, la señora viuda de Cima, Braulio y Blanca Cima, Joaquín Cima y señora, Rafael Rangel, Wifredo Massó, Francisco Nieto, Joaquín Parrado y Vicente Treto (Foto D. M.)

CHICHI Córdoba, viejo patriarca de la Víbora y alma de los deportes amateurs, lanzando la primera pelota que inauguró el campeonato de base ball de la Liga Nacional de Amateurs. En la otra foto, relacionada con este evento deportivo, puede verse a la doctora Lolita Guerra de Nogueira, distinguida esposa del Presidente de la Liga Nacional, Enrique Nogueira, izando la bandera del Club Hershey, campeón amateur de 1935 (Foto D. M.)

Para el baño y el tocador

HE aquí un grupo selecto de productos, todos de igual creación y perfume, que constituyen el detalle máximo de elegancia para el baño y el tocador. El jabón Kolonia, que permite un baño fresco, agradable y deliciosamente perfumado... el polvo de talco, de fragancia exquisita y perfecta adherencia a la piel... y la Legítima Agua de Kolonia que impregna la ropa o el pañuelo con su perfume delicioso.
Los productos Kolonia de Crusellas están a la venta en todos los buenos establecimientos.

Cómprelos hoy.

Exija la "LEGITIMA KOLONIA DE CRUSELLAS"

"COMO CONSERVO MI CABELLO SANO Y HERMOSO..."

"¡Cosméticos!-¡vestidos primorosos!-¿de qué sirven si uno permite que todo lo arruine el cabello sucio, con caspa o despeinado?"

Siga este sencillo método:

Por la mañana humedézcase el cabello con el Rhum Quinquina de Crusellas. En seguida, frótese este tónico en todo el cuero cabelludo con las yemas de los dedos, por 2 minutos. Luego, cepíllese el cabello por unos segundos. Después, péinese. ¡Nada más!

El Rhum Quinquina de Crusellas por sus ingredientes tonificantes, combate las irritaciones y la caspa... evita la caída del cabello, conservándolo sano, suave, hermoso y con una fragancia fina y agradable.

M.E.C.D. 2016