1ª SECCION 1

SERVICIO DE ASSOCIATED PRESS. Esta queda autorizada para usar nuestro servicio y noticias de información.
HILO DIRECTO CON NUEVA YORK

DIARIO DE LA MARINA

El DIARIO DE LA MARINA es el periódico más antiguo de Cuba. Fué fundado en el año mil ochocientos treinta y dos.
SERVICIOS ESPECIALES DE ESPAÑA

1ª SECCION 1

AÑO CIV.—NUM. 85 | ACOGIDO A LA FRANQUICIA POSTAL | LA HABANA, MIERCOLES, 8 DE ABRIL DE 1936.—SANTOS ALBERTO EL MAGNO, DIONISIO Y MAXIMA | TIEMPO PARA HOY: POSIBLES LLUVIAS | PRECIO: 5 CENTAVOS

DESTITUYERON LAS CORTES DE ESPAÑA AL PRESIDENTE NICETO ALCALA ZAMORA

ONCE MUERTOS AL CHOCAR UN AVION CON UN MONTE

ATACADO Y HERIDO UN VIGILANTE ANOCHE

DESPUES DE UN DEBATE DE 5 HORAS, 238 VOTOS CONTRA 5 DECRETARON SU DESTITUCION

Los diputados derechistas se abstuvieron de votar. Será sustituído por Martínez Barrio. Los antiguos aliados de Alcalá Zamora lo combatieron. Mucho encono en el debate

MADRID, abril 7. (AP.)—Casi al cumplirse los cinco años de haber sido derrocada la Monarquía, el señor Niceto Alcalá Zamora, que fué uno de los que contribuyó a la caída del régimen de don Alfonso XIII, era derrocado de la Presidencia de la República por las Cortes.

Después de cinco horas de intenso debate el Parlamento acordó, esta noche, por 238 votos contra 5, que el señor Niceto Alcalá Zamora no había ejercido debidamente la prerrogativa presidencial de disolver las Cortes. De conformidad con el artículo 81 de la Constitución de la República, después de un voto de censura—que es a lo que equivale el acuerdo de hoy en las Cortes—, el Presidente cesa automáticamente en sus funciones como primer Magistrado de la Nación. Tiene, pues, que abandonar el cargo cuando aún le faltaba un año y ocho meses para completar su período.

Don Diego Martínez Barrio, que era Presidente de la Cámara española y al cual correspondió, por lo tanto, asumir la Primera Magistratura de la Nación al ser retirado de dicho cargo don Niceto Alcalá Zamora.

La mayoría de los diputados derechistas se abstuvo de votar. Fué un triunfo de las izquierdas, las que, gracias a la disolución de las Cortes por Alcalá Zamora, vencieron en las elecciones del 16 de febrero, pues a más de haberlas convocado en un momento desfavorable para las derechas, creó un partido de centro, el de Portela Valladares, que restó muchas actas a las derechas.

Una comisión designada por las Cortes se trasladó a Palacio inmediatamente para dar cuenta al «Padre de la República» del acuerdo del Parlamento, y el primer ministro Manuel Azaña anunció que Martínez Barrio, Presidente de las Cortes y jefe del partido Unión Republicana, desempeñaría interinamente la Presidencia de la República.

Destacamentos de tropas hacían servicio en los alrededores de Palacio, donde Alcalá Zamora tenía conocimiento de su suerte por haberse trasmitido la noticia por radio.

La destitución del primer Presidente de la Segunda República Española ocurre en circunstancias dramáticas. Siguió a uno de los más intensos debates que se han registrado en muchos años, en el curso del cual tomaron parte los mejores oradores en pro y en contra del Jefe del Estado.

Los odios políticos acumulados durante los cinco años de República tuvieron momentos de desahogo en la Cámara, y en más de una ocasión se escucharon gritos y denuestos, teniendo que intervenir el señor Martínez Barrio para restablecer el orden.

La situación ofreció una extraña paradoja, pues mientras los antiguos aliados políticos del Presidente se unían para votar contra él, los diputados de las derechas, a quienes hizo grave daño, no solamente durante las pasadas Cortes, sino muy especialmente durante las elecciones de febrero, trataban de salvarle.

En el campo izquierdista que votó contra Alcalá Zamora estaban hombres que hace cinco meses se hallaban en el destierro o en la cárcel por su participación en la revolución socialista de octubre.

Se acusó al Presidente de hacer esfuerzos para sabotear el desenvolvimiento de «una revolución republicana», al mismo tiempo que se le hacían cargos por la represión de la sangrienta revolución de octubre.

El Presidente por sustitución, señor Martínez Barrio, fué ministro de Comunicaciones con la ayuda de Lerroux, a cuyo partido pertenecía,

Dr. Luis Jiménez Asúa, primer vice presidente de la Cámara de Diputados, que pasa automáticamente a ocupar la presidencia del Congreso al hacerse cargo de la jefatura del Estado, por ministerio de la ley, el señor Diego Martínez Barrio.

y también desempeñó la cartera del Interior en un Gabinete lerrouxista. También llegó a la Presidencia del Consejo de Ministros como hombre de confianza de Lerroux, pero más tarde se separó de su jefe y se convirtió en director del partido Unión Republicana que se formó en 1924 con diputados disidentes del radical y del radical socialista. Pertenece al ala moderada del nuevo Frente Popular.

De acuerdo con la Constitucin habrá que elegir ahora un número de compromisarios igual al de diputados a Cortes, los que, reunidos con éstos, procederán a elegir el nuevo Presidente por un período de seis años.

El Frente Popular, formado para las elecciones de febrero, compuesto de socialistas, comunistas, izquierda republicana, Unión Republicana y otros nueve grupos izquierdistas menos importante, votaron contra el Presidente. La CEDA y los monárquicos no participaron en la votación, aunque defendieron al Jefe del Estado.

Los ataques al Presidente de la República fueron iniciados por el diputado socialista Indalecio Prieto, quien perteneció al Gobierno provisional que formó Alcalá Zamora hace cinco años. Hasta las elecciones de febrero Indalecio Prieto, que había estado organizando la revolución socialista en octubre de 1934 en Bilbao, estuvo exilado en Francia, a donde huyó al darse cuenta del fracaso del movimiento.

Francisco Largo Caballero, jefe socialista que recientemente fué absuelto por el Tribunal Supremo como organizador de la revolución de octubre y que ha sido, sin duda alguna, el que más activamente ha actuado para provocar la caída de Alcalá Zamora, no participó en el debate. Permaneció arrellenado en su escaño oyendo silenciosamente los discursos y bostezó más de una vez.

José María Gil Robles, jefe de Acción Popular y de la CEDA, que sostuvo una lucha heroica, aunque baldía, para lograr que el Tribunal de Garantías Constitucionales resolviera la cuestión, fué interrumpido muchas veces durante su discurso. El de hoy fué el primero que pronunció desde la derrota derechista en las elecciones, y tanto socialistas como comunistas no perdieron oportunidad de atacarle. Hubo momentos en que las Cortes se habían convertido en un pandemonium, mientras Prieto y Gil Robles discutían.

Manuel Portela Valladares, que presidió el Gobierno que lográ el decreto de disolución del pasado Parlamento, también trató, aunque vanamente, de contener la marejada. Este y Miguel Maura sostuvieron un vivo debate, y los amigos tuvieron que intervenir en distintas ocasiones ante el temor de que llegaran a las manos.

(Vea amplia información complementaria en la Pág. TRECE).

Don Niceto Alcalá Zamora, Presidente de la República Española, que fué destituido ayer por las Cortes.

En Lawton sufre el martirio de la total carencia de agua

Los señores Pedro M. Hernández, A. Galiano y Francisco Rodríguez, vecinos de la calle Milagros y Novena, nos ruegas hagamos llegar al Jefe superior del Acueducto, su ruego, encaminado a que adopte las medidas conducentes, para evitarles la carencia de agua en absoluto en que se hallan, desde algunas semanas.

Gustosos complacemos a dichos señores, trasladando su petición.

Tres desconocidos pegaron fuego a la casa de un maestro

La rapidez con que acudieron los bomberos evitó que las llamas consumaran su obra

SANTIAGO DE CUBA, abril 7. DIARIO, Habana.—La residencia del doctor Pedro Roig Fernández, director de la escuela de segunda enseñanza «José Antonio Saco», fué incendiada esta noche por tres desconocidos, quienes dejaron abandonada una lata conteniendo gasolina. Inmediatamente acudieron los bomberos, logrando dominar la conflagración, que afectó notablemente el cielo raso, las puertas y la fachada.

La familia del doctor Roig Fernández se hallaba durmiendo cuando ocurrió el hecho. La policía practica investigaciones.—García, Corresponsal.

SUMARIO DE ESTA EDICION

Páginas:

Agricultura — 18
Anuncios Clasificados — 20-21-22-23
Cables — 13-24
Cámara de Representantes — 3
Cartas al Director — 3
Cartel del Día.—(Teatros y Cines) — 6
Centinelas de la República — 11
Centro de la Propiedad Urbana — 18
Consejo de Secretarios — 18
Club Rotario — 7
Cultos Católicos e Información General — 20
Crónica Habanera — 5-7-9
Crónica Santiaguera — 20
Crucigramas — 4
Defunciones — 5
Editoriales — 8
Educación — 5
Ejército Constitucional — 3
Escenario y Pantalla.—(Crítica) — 6
Estado del Tiempo — 4
Gacetillas — 6-10
Gobernación — 2
Guanabacoa al Día — 5
Hacienda — 18
Lyceum — 7
Matanceras — 4
Mercantil — 19
Municipio — 18
Noticias de los Juzgados de Primera Instancia.—(Vida Civil) — 18
Palacio — 18
Policía — 2
Política — 17
Puerto — 18
Sanidad — 18
Senado — 3
Secretaría del Trabajo — 18
Sociedades Españolas — 10
Sports — 14-15-16
Telegramas del Interior — 17
Tribunales — 3
Viboreñas — 7
Universidad — 2

LECTURAS:

Actualidad Internacional. (Por J. L. M.) — 24
Al Margen de la Historia. (Por José Sánchez Arcilla) — 8
A Través de la Vida. (Por Héctor de Saavedra) — 8
Bre... Veras. (Por Joaquín Aristigueta) — 12
Buen Humor — 21
Caricaturas. (Por Roseñada) — 8
De Día en Día. (Por Tartarín de Tarascón) — 12
Desde París (Por Eduardo Avilés Ramírez) — 8
Desde Washington. (Por Diplomaticus) — 24
Dick Tracy — 23
El Calcio en la Lepra. (Por el Dr. Eduardo Borrel) — 9
El Cuento de Hoy — 5
Fechas y Aniversarios — 7
Estampas Españolas. (Por Eduardo Quiñones) — 13
Fechas y aniversarios — 3
La Actualidad. (Por León Ichaso) — 13
La Nota Cómica — 8
La Voz Humana Considerada Musicalmente y Algo del Desenvolvimiento del Canto en el Período de la Edad Media. (Por Esperanza Palau) — 12
Libros — 8
Pasatiempos — 21
Vida Española. (Por XX) — 13
Wallace, Predicador y Economista Czar de la Agricultura Americana — 12

MUERTOS POR EL EJERCITO DOS BANDOLEROS QUE TRATARON DE FUGARSE CERCA DE CARRASCAL

Habían sido atrapados en Pinar del Río y eran llevados a Santa Clara para que respondieran de varios delitos. Los escoltas les dieron el alto antes de hacerles fuego

SANTA CLARA, abril 7. DIARIO. Habana. (Por teléfono de larga distancia). — Por haber intentado fugarse, resultaron muertos esta noche por la fuerza pública el célebre bandolero Fico Pérez Bravo y otro conocido por «El Isleño», quienes venían conducidos desde Pinar del Río, en cuya provincia fueron capturados, tras violento combate, por miembros del Ejército.

El traslado de los mismos a esta provincia se realizaba para que respondiesen a más de 12 causas que tenían pendientes en los Juzgados de esta ciudad.

El suceso de referencia ocurrió entre el Crucero de Vila y Carrascal, en la forma siguiente: Los prisioneros habían reiterado su necesidad imprescindible de abandonar la ambulancia por breves minutos, lo cual les fué concedido por los escoltas, quienes se vieron precisados a darles el alto primero, y hacerles fuego después, debido a que se dieron a la fuga. Los custodios se nombran Hilario Puente y Fabián Valdés, ambos pertenecen al Tercio Táctico de Pinar del Río.

Avisadas las autoridades, hicieron acto de presencia en el lugar de los hechos el Juez Blanco Laredo; su secretario, Arturo Contreras; los capitanes del Ejército Bohorques y Monteagudo; el Supervisor policíaco Aragón Medinilla; el comandante de ese Cuerpo, señor Izquierdo; el teniente Agustín Suárez del Villar, el cabo Antonio Valdés y otros.—Armando Machado, corresponsal.

FORMULA DE LA JURA DE MARTINEZ BARRIO COMO PRESIDENTE PROVISIONAL

MADRID, abril 7. (AP.)—El Sr. Diego Martínez Barrio, que hoy tomó posesión como segundo Presidente de la II República Española, juró la Constitución con las siguientes palabras:

«Prometo solemnemente por mi honor, ante las Cortes, como órgano de la soberanía nacional, servir fielmente a la República, guardar y hacer cumplir la Constitución, observar las leyes y consagrar mis actividades en la función presidencial interina que se me confía, al servicio de la Justicia y de España».

El señor Martínez Barrio se inclinó entonces ante el señor Jiménez de Asúa, el cual dijo: «En nombre de las Cortes, si así lo hacéis, la Nación os lo premie, y si no, os lo demande».

EXIJA el SUPLEMENTO en ROTOGRABADO con esta EDICION

Publicó la Gaceta la destitución del Presidente español

Anuncia, al propio tiempo, que Martínez Barrio se encarga interinamente de sustituirlo

MADRID, abril 7. (AP).—La Gaceta Oficial dió hoy a la publicidad la notificación del Congreso al Presidente de la República, de que quedaba destituído por las Cortes, en cumplimiento del artículo 81 de la Constitución. Dice el sensacional documento:

«Niceto Alcalá Zamora y Torres ha cesado en sus funciones de Presidente de la República. El Presidente de las Cortes, Diego Martínez Barrio, asume ahora esas funciones, como Presidente provisional.»

Los médicos que asisten al poeta Villaespesa no creen que logre rebasar la crisis

MADRID, abril 7. (AP)—Los médicos que asisten al poeta Francisco Villaespesa, desconfían de salvarle la vida. En el estado general del cantor de «El Alcázar de las Perlas» se advirtió hoy una extraordinaria gravedad.

Recibirá el Presidente al Comité Gestor del monumento a Carlos M. de Céspedes

El comité gestor pro-monumento al doctor Carlos Manuel de Céspedes y del Castillo nos comunica que en la semana en curso será recibido en audiencia especial por el Honorable señor Presidente de la República, doctor José A. Barnet.

Lea ¡ALERTA! al mediodía y el AVANCE por la tarde

SE ENCONTRABA CUSTODIANDO UN CAMION CUANDO, DESDE UNA MAQUINA, FUE AGREDIDO A TIROS

Los ocupantes del vehículo, al verlo, hicieron un rápido viraje para consumar la agresión. El policía contestó a los desconocidos, pero el auto desapareció a máxima velocidad

AL Tercer Centro de Socorro fué conducido anoche el vigilante 2049, Pedro Fajardo Rodríguez, perteneciente a la Décima Estación de Policía, —anteriormente la Décimoprimera Estación.

El doctor Caminero y los alumnos Galainena y Jordán, le apreciaron una herida producida por proyectil de arma de fuego, en el brazo izquierdo, con orificio de salida, y contusiones diseminadas por las regiones escapular, dorsal y mano, todas en el lado izquierdo.

Según lo actuado por el capitán Triana, dicho vigilante se encontraba de servicio en la carretera de Rancho Boyeros, frente al Puente Negro, cuidando un camión que hace días se volcó.

Serían próximamente las diez y media, cuando el policía Fajardo, advirtió que por la carretera hacia Rancho Boyeros, cruzaba un automóvil y una vez que se encontraba como a una cuadra de donde estaba de servicio el guardador del orden, el vehículo detuvo su marcha, dando un viraje y regresando al lugar por donde había aparecido.

Al cruzar el auto, nuevamente, por frente al camión volcado, expone el vigilante Fajardo, fué agredido a tiros, por uno de los tres individuos que viajaban en aquél, dándose después a la fuga, al notar que había sido herido.

Agrega el policía Fajardo, que acto seguido requirió su revólver y ripostó la agresión pero ya los ocupantes del auto habían salido fuera de su alcance, pudiendo solamente notar que el vehículo era cerrado y estaba pintado de color negro.

Inmediatamente los carros perseguidores se dieron a la tarea de localizar al automóvil, sin que pudieran dar con él ni conocer quiénes sean los autores del atentado, denunciado por el vigilante Fajardo.

REPARTIRAN $5.300,000.00 EN PTO. RICO

Es la compensación que se ofrece a los azucareros. Ese dinero irá a los banqueros

SAN JUAN, P. R., abril 7. (AP). Se anuncia que esta semana se distribuirán $5.300,000 como compensación de pagos del Gobierno, en saldos de la suma de $10,800.00 que se debe a los «processors» y colonos, a razón de $4 por tonelada que no se molió la zafra pasada.

La mayor parte de este dinero parará en manos de los banqueros, que habían adelantado gruesas sumas a los colonos.

Varios heridos al chocar una carreta de caña y una guagua

CRUCES, abril 7. DIARIO. Habana.—A las cinco de la madrugada, la guagua del servicio del Hotel Ritz, chocó con una carreta de caña en el crucero del central «San Francisco» de este Término, volcándose. Resultaron varios viajeros lesionados leves y una señora grave, siendo ésta trasladada a Emergencias, en Cienfuegos. La guagua, la carreta, y una yunta, resultaron destrozadas.—Argüelles, corresponsal.

LOS QUE VOTARON EN PRO Y EN CONTRA

MADRID, abril 7. (AP.)—Los partidos que votaron contra Alcalá Zamora en la sesión de hoy de las Cortes, fueron:

Socialistas.
Comunistas.
Izquierda Republicana.
Diez grupos de la minoría.
Se abstuvieron de votar:
Cedistas.
Monárquicos.
Defendieron al Presidente:
Centristas de Portela.
Agrarios.
Progresistas.
Lliga Catalana.

La sesión de las Cortes terminó con una declaración del nuevo Presidente de la Corporacin, Luis Jiménez de Asúa, en el sentido de que la resolución adoptada se comunicaría acto seguido al Presidente.

En Madrid circulan rumores de todo género, pero la situación se mantiene, en general, tranquila.

Ha producido gran disgusto en toda Austria la protesta de los países que constituyen la Pequeña Entente

Aquella protesta, que tan mal sentó a los austriacos fué motivada por la nueva ley del servicio militar obligatorio, por considerar que con ella se viola el Pacto de S. Germán

(Especial para el DIARIO DE LA MARINA, por Henry A. DIEZ, exclusivo del «Herald-Tribune»)

VIENA, abril 7.—La protesta de los tres Estados que componen la Pequeña Entente, Rumanía, Yugoeslavia y Checoeslovaquia, contra la nueva ley austriaca de servicio obligatorio, por considerarla una violación del tratado de San Germán, provocó enconados reproches en la prensa austriaca hoy.

En los círculos oficiales se manifestó que las protestas verbales presentadas ante el Gobierno austriaco por los representantes aquí de la Pequeña Entente eran «difíciles de entender, particularmente en el caso de Checoeslovaquia y Yugoeslavia», porque, según se insinúa, será ventajoso para estos dos Estados el hecho que Austria refuerce sus defensas.

Al mismo tiempo los funcionarios austriacos persisten en la actitud que han mantenido desde que la ley de servicio compulsorio fué proclamada en abril 1, y que es que la ley en su forma actual es solamente esquemática, y que será posible ponerla en efecto sin violar las cláusulas militares del tratado de San Germán. El decreto en cuestión especifica que todo hombre austriaco entre las edades de dieciocho a cuarentidos años está sujeto a conscripción ya sea para servicio militar o para labores dentro de los batallones de obreros de acuerdo como disponga el canciller Kurt Schuschnigg.

El periódico oficioso, «Neuigkeitsweltblatt», le advierte hoy a Yugoeslavia que dicho país «no tiene derecho» a acusar al Gobierno austriaco de violación de tratado, mientras el Gobierno de Belgrado «tolere y aliente» el movimiento revisionista en el nordeste de la provincia yugoeslava de Eslovenia, la cual está diseminando propaganda en el territorio austriaco de la Carintia Oriental. Dice el «Neuigkeitsweltblatt» que ese movimiento revisionista está en contra del mismo tratado de San Germán que Yugoeslavia pretende ahora defender.

El «Neues Weiner Tagblatt» consigna que Austria sólo trata de defenderse, y señala que para nadie es de más interés la conservación de Austria y el mantenimiento del «statu quo» en la Europa Oriental que esta misma Pequeña Entente que ahora protesta contra el proyectado rearmamento de Austria.

Prevalece la opinión aquí que Checoeslovaquia no está de acuerdo completamente con la actitud asumida por Yugoeslavia y Rumanía en cuanto a la ley austriaca de conscripción, a pesar de que la protesta presentada ayer por los tres Estados fué idéntica. El periódico semioficial de Praga, «Livove Noviny», manifestó en su edición de hoy que la protesta de la Pequeña Entente no debe de interpretarse como una amenaza sino solamente como una advertencia, y que todo se arreglaría amigablemente si el Gobierno austriaco negociara con los signatarios del tratado de San Germán antes de poner en efecto la ley de servicio obligatorio.

Los representantes de la Pequeña Entente conferenciarán en mayo 6 para determinar si ha de presentarse ante el Consejo de la Sociedad de las Naciones una protesta formal denunciando a Austria como violadora del tratado.

Ha desaparecido un alto empleado de ferrocarriles

Salió de su residencia el 31 de Marzo y no ha vuelto a ella. Lo busca la Judicial

Manuel Pous y Martínez, alto empleado de los Ferrocarriles Unidos de la Habana que desde hace ocho días está desaparecido.

ANOCHE se personó en las oficinas de la Policía Judicial Rogelio Pous y Martínez, de 45 años y vecino de la Estación del ferrocarril de Banaguises, provincia de Matanzas, denunciando la desaparición de su hermano nombrado Manuel de los mismos apellidos, y que trabajaba en la actualidad en las oficinas de contabilidad de los Ferrocarriles Unidos de la Habana, Estación Terminal.

Expone el denunciante que su hermano salió el da 31 del mes próximo pasado, de su residencia sita en Arsenal 24, y hasta la fecha no se tiene noticias de su paradero. Como teme le haya ocurrido alguna desgracia formuló la consiguiente denuncia.

Con ese motivo el comandante José Alvarez, Jefe de la Policía Judicial, comisionó al agente del propio Cuerpo Guillermo David, para que practicara las primeras diligencias de rigor, esperándose, por tanto, que de un momento a otro se localice el paradero de Manuel Pous y Martínez. Se encarece por este medio que cualquier noticia que se tenga del mismo se le comunique a la Policía Judicial.

LLEGO EL COMANDANTE DOVAL A LA HABANA

El comandante Lizardo Doval Bravo, de la Guardia Civil española, que se destacó en la represión de la huelga revolucionaria de Asturias, llegó ayer a la Habana a bordo del vapor «Magallanes». El comandante Doval se mostró reservado con los periodistas, a quienes no quiso hacer declaración alguna con respecto a su regreso a España, donde se le ha llamado para responder a ciertos cargos que se le hacen con relación a la pasada revuelta. En cambio, el comandante Doval manifestó a las autoridades cubanas de Inmigración que viene a residir a nuestro país por tiempo indefinido.

MAÑANA SALDRA EL PRESIDENTE PARA SANTIAGO

De la capital de Oriente a Camagüey irá en auto. Los acompañarán 3 Secretarios

MAÑANA, en el tren especial que saldrá de la Estación Terminal a las diez de la noche, tomará pasaje con dirección a Santiago de Cuba el Presidente de la República Dr. José A. Barnet con su esposa e hija y la comitiva que les acompaña compuesta por los señores Secretarios de Obras Públicas y señora de Echarte, Secretario de Gobernación y señora de Smith, ex Presidente del Consejo de Estado y señora de Giménez Lanier, el Secretario de la Presidencia Dr. Andrés Domingo, los Ayudantes Presidenciales capitanes Viera, Aguilera y Hernández con sus respectivas esposas, los Oficiales de la Guardia Palatina, capitán Parra y teniente Nardo, el Ayudante del Secretario de Defensa comandante Julio Argüelles y las señoritas Bravo y Arellano, Secretarias de la Primera Dama de la República.

En el tren tomarán puesto la servidumbre palatina y la escolta presidencial.

El convoy llegará a Santiago el viernes sobre las cuatro de la tarde. En dicha ciudad permanecerán los visitantes hasta el domingo en cuyo día saldrán en automóvil para Camagüey, para desde allí continuar el viaje hasta la Habana por ferrocarril.

EL ESTRENO DE LA PELICULA «UN MENSAJE A GARCIA»

NUEVA YORK, abril 7. (AP).—Varios preeminentes cubanos asistieron hoy al Teatro del Centro para presenciar la exhibición de la película de la Twentieth Century Fox, titulada «Un mensaje a García».

Entre las personas que presenciaron la película se hallaban el señor Cayetano de Quesada, Cónsul de Cuba; el señor Osvaldo Valdés de la Paz y el señor César Rodríguez, presidente de la Asociación de Repórters de la Habana y corresponsal del periódico «Avance», de la capital cubana.

La película se basa en el famoso ensayo de Elbert Hubbard que trata de la entrega del mensaje del Presidente Mac Kinley al general García, del Ejército Libertador cubano.

Demuestra la autopsia que José Miguel Fernández Sosa fué víctima de un asesinato

PLACETAS, abril 7. DIARIO. Habana. — La autopsia practicada hoy al cadáver del presunto suicida, José Miguel Fernández Sosa, ha demostrado que se trata de un horrendo crimen, por el que se encuentra la sociedad consternada, y en pleno pide que se haga justicia en este hecho doloroso.

Con este motivo se han personado en esta ciudad los detectives Ignacio Calvo y Alfredo Pardillo, del Buró de Homicidos de la Policía Secreta, con personal del Gabinete de Identificación. Por este suceso hay varios detenidos por sospechas, y las autoridades locales, haciéndose eco del sentimiento público se esfuerzan por dar cumplimiento a la razón y a la justicia.—Banga, corresponsal.

EL APARATO FUE DESTRUIDO POR EL FUEGO

Sólo tres personas escaparon con vida. Una terrible nevada impide la obra de salvamento

UNIONTOWN, Pennsylvania, abril 7. (AP.)—Varias cuadrillas de obreros ascendieron penosamente, a causa de la ventisca, por el fangoso camino de la montaña a fin de recuperar los cadáveres de once personas que hallaron hoy la muerte en el accidente de un gigantesco avión de la Transcontinental and Western Air Line.

Los cadáveres de ocho de las víctimas fueron extraídos de las ruinas del transporte aéreo antes de que comenzara la tormenta de nieve, pero el viaje de regreso por tórtuosos trillos ha de durar varias horas.

Solamente escaparon a la muerte tres de las catorce personas que viajaban en el avión, que salió esta mañana de Nueva York con dirección a Pittsburgh. Dos de ellas, Mrs. Meyer C. Ellenstein, esposa del Alcalde de Newark, New Jersey, y Stanley J. Bayersdorfer, de Steubenville, Ohio, han sido traídas a un hospital de Uniontown. La otra persona salvada es Miss Nellie H. Granger, empleada de la compañía de aviación, que aunque lesionada, logró llegar hasta una casa de campo, siendo la que telefoneó las primeras noticias del desastre.

Sólo un ala, parte del fuselaje y la cola del aeroplano es lo único que queda, pues el resto del avión ha sido consumido por las llamas.

Las tropas del Estado, los delegados del sheriff y varios rancheros partieron inmediatamente a buscar los cadáveres.

A juzgar por los relatos que hacen los escasos habitantes de la región, créese por las autoridades que el accidente ocurrió a eso de las 10:20 de la mañana, minutos después de haber lanzado el avión su último mensaje inalámbrico.

Los restos del aparato fueron hallados cerca de tres horas más tarde por Harold Rankin, residente en la montaña, quien había encontrado vagando por el monte a Miss Granger.

Alex Fredericks, periodista de Uniontown, que fué uno de los primeros en llegar a la escena, dijo:

«El aeroplano chocó contra la falda de la montaña, desprendiéndosele tres motores y parte inferior del carro, lo que cayó a una distancia de 150 pies.

«La cola quedó intacta, pero el frente y las alas sufrieron enormes desperfectos.

«Se han extraído hasta ahora ocho cadáveres. Al parecer algunos de ellos están totalmente quemados.

«Está cayendo una copiosa nevada y falta luz. La compañía eléctrica ha despachado personal de emergencia para que instale luces al objeto de que las cuadrillas puedan seguir trabajando.

«Las personas que no conozcan bien los trillos están expuestas a perderse si intentar subir a la montaña esta noche».

Miss Granger se trasladó como pudo a través de los matorrales desde el sitio en que cayó el avión hasta un camino utilizado por los cortadores de leña, situado a unas doscientas yardas. Después de seguir un trillo fangoso se encontró con Rankin, quien la llevó a la casa de un vecino, desde donde telefoneó la noticia a las oficinas de la Compañía.

Hacía cuatro horas que se echaba de menos el avión cuando Miss Granger llegó a la casita de Mrs. B. B. Abbiss y rogó que se le permitiera hacer uso del teléfono. Para entonces habían salido varios aviones al objeto de explorar la ruta, temiendo que le hubiese ocurrido alguna novedad al aeroplano. Las condiciones del tiempo eran malísimas para estos vuelos, y C. A. Williams, manager de Pittsburgh, dijo que los pilotos informaron que se habían visto obligados a suspender la búsqueda a causa de que se les formaba hielo en las alas.

Los tripulantes del avión perdido también conocían las dificultades que el tiempo ofrecía al vuelo. El primer piloto, Ferguson, había dado cuenta por radio a las 10:09 de la mañana, que estaba volando con los instrumentos y que no intentaría aterrizar en Pittsburgh. Después ocurrió el accidente.

Los funcionarios de la compañía creen que Miss Granger logró salvar la vida por hallarse en la parte zaguera del avión.

Mrs. Abbiss, cuyo teléfono utilizó Miss Granger, dice que la muchacha es pequeñita, de pelo negro y con no más de veinte años de edad. Tiene una lesión en un párpado y sufría los efectos del shock cuando solicitó que se le permitiera hacer uso del teléfono. Agregó que se dió cuenta de lo sucedido rápidamente, sin detenerse a contestar a las preguntas que se le hicieron, y tan impaciente estaba por atender a sus heridas, que Mrs. Abbiss llamó a Dale Weller, muchacho de una casa vecina, encargándole que la llevara en su automóvil. Dos de los vecinos del distrito montañoso la acompañaron.

La joven Granger se encuentra al servicio de la compañía aérea desde hace unos meses nada más. Sus compañeros, los pilotos, llevaban varios años en el servicio. Ferguson había sido empleado de la TWA por espacio de cuatro años y antes de eso había sido piloto particular. Lewis estuvo al servicio de la National Air Transport Company antes de pasar a la TWA.

Jack Frye, presidente de la TWA, dijo en Newark, que los veteranos pilotos estaban siguiendo un nuevo tipo de beam, pero que al parecer se apartaron cincuenta millas de la ruta.

Desde Washington se ha recibido la noticia de que el Departamento de Comercio ha despachado cuatro inspectores con instrucciones de que adopten todas las medidas necesarias para determinar la causa del accidente.

Cuatro de los pasajeros eran cadetes en la Academia Militar de Valley Forge, que se hallaban de vacaciones. Sus padres les esperaban en el aeropuerto del condado de Allegheny, cerca de Pittsburgh.

M.E.C.D. 2016

LA IMPRUDENCIA DE UNOS DESCONOCIDOS HIZO QUE SE PRODUJERA ANOCHE UN INCENDIO EN MARIANAO

Apenas tomó posesión el Fiscal del Tribunal Supremo, hizo entrega del citado cargo al Dr. Pablo F. Lavín

El Dr. Maximiliano Smith seguirá como Secretario del Interior hasta Mayo. Presidió el acto el Dr. Edelman. Se encontraban presentes muchas personalidades oficiales

Es desde ayer Fiscal del Tribunal Supremo en propiedad el Dr. Maximiliano A. Smith López de Mora, quien prestó juramento y tomó posesión de su cargo, aunque continúa de Secretario de Gobernación en comisión, por lo que, apenas llenos los requisitos de juramento y toma de posesión, entregó al Teniente Fiscal del mismo Tribunal, Dr. Pablo F. Lavín Padrón, quien se encuentra en estos momentos al frente del máximo Ministerio Público de la nación.

La ceremonia del juramento se llevó a efecto pasada la una de la tarde de ayer, ante el Pleno del Tribunal Supremo, presidido por el doctor Juan Federico Edelmann, concurriendo todos los miembros del superior organismo judicial y dando fe del acto el Secretario de Gobierno Dr. Leandro J. Cañizares. A la citada hora llegó al antiguo Palacio del Segundo Cabo, sede del Tribunal Supremo, el doctor Smith, acompañado de sus Ayudantes el comandante auditor de la Marina de Guerra Constitucional Dr. Julio Argüelles y el capitán de la Policía Nacional Sr. Juan Arias, además del Jefe de la Policía Secreta, comandante Eugenio Menéndez, y del Segundo Jefe del mismo Cuerpo, Enrique Fernández Parajón, así como de los Subinspectores de la Secreta, José Pacheco y Alfredo Ferrán, delegados del Secretario de Gobernación, y del cabo del Ejército Constitucional Casimiro Méndez, también delegado a las órdenes del expresado funcionario.

Constituído el Pleno, el doctor Edelmann agitó la campanilla dando apertura al acto y anunciando, acto seguido, el Alguacil Sr. Socarrás el objeto del mismo, siendo designados el Teniente Fiscal del Tribunal Supremo Dr. Lavín y el Abogado Fiscal Dr. Alfredo de Castro Bachiller para que fueran en busca del Dr. Smith, que permanecía en el despacho del Presidente de la República.

Ya ante el Pleno del Supremo, prestó el juramento de rigor el doctor Smith y se dió por terminado el acto, siendo, a continuación felicitado el nuevo Fiscal por todos los miembros del Tribunal Supremo y por cuantos allí se encontraban, pasando, seguidamente, al despacho del Ministerio Fiscal, haciéndose cargo de esa Jefatura, y, entregando, acto continuo, la misma al repetido doctor Lavín, Teniente Fiscal más antiguo en funciones, ya que el doctor Wenceslao Gálvez, también Teniente Fiscal, está en uso de licencia. Y se retiró el Dr. Smith acompañado de las personas con quienes había llegado.

Vimos allí, a connotadas personalidades, entre las que anotamos al Dr. Andrés Domingo Morales del Castillo, Secretario de Justicia; a los Presidentes de Sala y Magistrados del Tribunal Supremo; al jefe del Ministerio Fiscal en esta provincia Dr. Augusto Saladrigas Lunar; a los Abogados Fiscales del Supremo Dres. Alfredo Bernal, Alfredo de Castro Dueñas y Francisco Chacón Carbonell; a los Tenientes Fiscales de la Audiencia doctores Cayetano Socarrás y René E. Ferrán; a los Abogados Fiscales del mismo Tribunal Dres. Francisco Ponte Domínguez, Enrique Fernández de Velasco, Mario A. Montero de la Pedraja, José Manuel Fuentes Carretero, Emilio Alvarez Recio, Oscar Barinaga, Gustavo Ramírez Olivella y Fernando Freyre de Andrade; al jefe del Ministerio Fiscal de la Audiencia de Camagüey Dr. Martín J. del Junco Gallardo; al Presidente de la Audiencia Dr. Mario E. Montero Beldarrain, a los miembros de la Sala Segunda de lo Criminal Dres. Ramón J. Madrigal, Presidente, Leopoldo Meruelos Torres, Benito Costo Parra y Ricardo R. Ros, —recordándonos aquella valerosa Sala Segunda de lo Criminal integrada por el Dr. Montero, Presidente y por los Magistrados Dres. Madrigal, Enrique de Almagro, —éstos dos últimos Presidentes de Sala, hoy—, y Angel Mestre, —Magistrado del Tribunal Supremo en la actualidad—, que tanto se distinguiera por su brillante actuación en numerosos casos que se le sometieran, especialmente de recursos de Habeas-Corpus, durante el régimen de Gerardo Machado; y otros Magistrados de la Audiencia.

También los siguientes letrados: Guillermo Díaz Romañach, Mario Nin Abarca, Manuel Felipe Camacho, Francisco Caraballo Sotolongo, Pedro Sabí, Carlos A. Revilla, Arturo Solana, Benito Larín, José Garcilaso de la Vega, Jenaro G. Brito, Enrique Manuel Morúa Delgado, Luis F. Solís Laffargue, Armando Rabell, Néstor Carbonell, Enrique Rodríguez Narezo y otros, así como el Subsecretario de Gobernación Dr. Antonio Beruff Andrés, y nutrida representación de la prensa habanera.

Igualmente asistieron, como es consiguiente, los funcionarios y auxiliares del Tribunal Supremo, al igual que los de la Fiscalía del Supremo, entre ellos la Srta. Isabel Ruiz del Viso y el Oficial Sr. León Lleó, quienes atendieron cumplidamente a los representantes de la prensa, como hizo lo propio el Conserje del Supremo Sr. Ignacio Fernández.

Sólo los chofers podrán recibir la cartera dactilar

Gobernación comunica a los Alcaldes que sólo utilicen a los enfermeros graduados

Ha circulado la Secretaría de Gobernación a los Alcaldes de la República la obligación en que están de no dar empleo en los hospitales y casas de socorros a enfermeros que carezcan del título que los capacite como enfermeros graduados.

SOBRE LA CARTERA DACTILAR DEL CHAUFFEUR.—El doctor Israel Castellanos, Jefe del Gabinete Nacional de Identificación ha aclarado el siguiente extremo sobre la cartera dactilar del chauffeur: «Varios aspirantes del interior de la República han presentado su solicitud en las jefaturas de policías de sus respectivos Términos, acompañando tan sólo a los demás documentos exigidos, dos certificaciones de chauffeurs, capacitados que aseguran que el aspirante sabe manejar vehículos, pero como quiera que ésto no es suficiente, se hace saber, una vez más, que para obtener la cartera dactilar aquellas personas que no posean títulos de chauffeurs, deben sufrir los exámenes a que se contrae el decreto-ley que creó dicha cartera dactilar».

MOVIMIENTO EN LA CARCEL HABANERA.—Se decretaron, ayer, en Gobernación, los siguientes nombramientos y cesantías de personal en la cárcel de la Habana: cesantes: Rodolfo Rabasa, Carlos San Luis, José de la Cruz Ferrer, Belisario San Luis, José Fernández Peña, Juan Piñeiro Oliveras: designados: Alfonso Madrigal Gil, Bienvenido Oliva Rey, Matilde Hernández Reyes, José Reynaldo, José Viar Larrinaga y Jesús Prieto.

DIFICULTADES EN EL AYUNTAMIENTO DE JARUCO.—Informó a Gobernación, ayer, el Alcalde de Jaruco que la situación del tesoro municipal es de tal magnitud en lo precario que no podrá cubrir las atenciones más apremiantes en lo que resta del ejercicio económico actual, tales como sanidad, acueducto, etc., encontrándose todos los créditos agotados y sin que la administración anterior haya realizado obras en beneficio del Término.

MAS ASUNTOS DE LOS AYUNTAMIENTOS.—También, los Alcaldes de Los Palacios, Placetas y Camagüey han informado a Gobernación que precisa la presencia de periciales del Departamento en sus respectivas administraciones, para investigar sobre irregularidades que estiman cometidas por gobiernos de facto anteriores.

Ayer regresaron a la Habana los periciales de Gobernación señores Beruff y Casas, que han pesquisado sobre el desfalco de $1,500.00 cometido en Bayamo, y por el que están procesados el Alcalde, el Contador y el Tesorero.

LOS TAQUIGRAFOS DEL CONGRESO APROBADOS

La Secretaría de Gobernación dió a conocer, ayer, los nombres de los taquígrafos aprobados en los pasados exámenes para cubrir plazas en el Congreso. Son los siguientes:

Manuel Rodríguez Pérez. Oswaldo Jiménez Pagés. Alberto Quintana Costa. Luis Alvarez Delgado. José Rodríguez López. Angel V. Fernández Hernández. Bernardo González del Pozo. Domingo Suárez Torres. Aníbal Medina González Abreu. Pablo L. Roldando Carreras. Oscar de los Reyes Gavilán. José López Portorrarero. Señorita María Tarrero Serrano. Oscar Pellerano Portela. Carlos Dunn y Smith. Señorita Delia Ugido Rivero. Señorita Carmen Arengo Márquez. José F. Reyes Monro. M. C. Sust Méndez. Señorita Ana Quintero y de Armas. Julio Cardano y Zaquirra. José M. Larrabal de los Reyes. Armando Almiñaque Quintero. señorita María L. Schumman Maradiaga. Señor Luis Marrero Raborero. Señorita Isabel Sabas y Roque. Carlos M. Alvarez Ramos. Señorita Margarita Marín González. Serafín Penichet Anguiza. Señorita Fernandina Navarrete y Mena. Señorita María M. Molonet. Señorita Concepción Carbonell del Pozo. Severiano O. Fuentes y Díaz.

VARIAS DISPOSICIONES

MADRID, abril 7. (SE).—En la relación que publica la «Gaceta» crean do 210 plazas de maestros y maestras corresponden a Galicia las siguientes:

Provincia de Coruña: 5 de varones y 2 de hembras.

Provincia de Lugo: 1 de varón.

Provincia de Orense: 1 de varón y 4 de hembras.

Provincia de Pontevedra: una de hembras.

ESCASEARA EL PESCADO MUY PRONPO

Las empresas de pesca creen que sus buques no se hallaban en las aguas del país azteca

En los centros marítimos bien informados se comentaba ayer la posibilidad de que muy pronto comenzará a sentirse en esta capital la escasez de pescado fresco, a consecuencia de la detención de gran número de viveros cubanos por las autoridades mexicanas, de cuyo hecho hemos informado ampliamente a nuestros lectores.

Queriendo comprobar por nuestra parte la verdad de tales rumores, nos constituímos en los domicilios de los propietarios de los viveros apresados, Compañía Cubana de Pesca, Urain y Cía., G. Palmer y Mediavilla y Cía. En todos esos lugares fuimos informados amablemente por los señores gerentes y administradores de las mencionadas empresas, que, de no encontrarse una rápida solución al problema que confrontan con la detención de esas embarcaciones, la crisis del consumo del pescado dejaría penosos recuerdos a los habitantes de esta ciudad, ya que las reservas existentes son inadecuadas a las necesidades del consumo.

Mostráronse los señores informantes muy agradecidos a las autoridades locales por las actividades desplegadas para la solución del caso que nos ocupa, ensalzando muy especialmente las labares realizadas por nuestro Ministro en México, que hasta desistió de su proyectado viaje a la Habana para no restarle su valiosísimo concurso a la defensa de los intereses patrios; agregando los señores viveristas que ellos, por su parte, habían confiado a prestigiosos abogados mexicanos la defensa de los patrones detenidos y encarcelados, los cuales, según sus noticias—confirmadas posteriormente por nuestro ministro en México—se hallaban pescando fuera de las aguas jurisdiccionales de aquel país.

Independientemente de la gravedad del hecho en sí—cual es la detención de barcos de bandera cubana por autoridades de otra nación, en aguas internacionales—del que no dudamos haya protestado amistosa, pero enérgicamente, nuestra Cancillería, queremos llamar la atención de nuestras autoridades acerca de la seria amenaza que se cierne sobre la capital por la escasez que se avecina de tan precioso artículo alimenticio. A nuestro entender, ese inútil sufrimiento a la población pudiera evitarse por nuestras autoridades, obteniendo de las de la nación amiga la inmediata libertad de los barcos apresados, con sus cargamentos, para que arribaran a nuestras playas en tiempo oportuno; sin perjuicio de continuar el caso por la vía diplomática hasta su resolución definitiva. Ese camino no constituye ninguna novedad en la materia, y sería, por otro lado, un gesto amistoso del país hermano al evitarle a los habitantes de esta populosa ciudad la carencia o carestía de tan preciado artículo alimenticio, del que se hace aquí tan abundante consumo, especialmente en esta época del año.

HABRA INTELIGENCIA ENTRE LOS VIVERISTAS Y MEXICO

INICIADAS LAS REUNIONES QUE SERVIRAN PARA EVITAR NUEVAS COMPLICACIONES EN LO FUTURO

El delegado de pesca mexicano, señor Camiro, ha pedido al Juez Federal de Mérida, que propicie un arreglo en el caso de los viveros. La contribución no será alta

Conforme habíamos anunciado ayer, en el edificio del Consulado de México tuvo efecto la reunión celebrada entre los propietarios de viveros y de empresas pesqueras cubanas, y el capitán de la Marina Mexicana, señor Manuel Camiro.

El señor Camiro es Jefe del Servicio del Departamento Forestal, Caza y Pesca, de México, del que es jefe superior, el ingeniero señor Miguel A. Quevedo.

SU MISION EN CUBA.—El citado capitán ha llegado a la Habana con el encargo expreso de su jefe de formar una comisión con el Cónsul de México en la Habana, señor Navarro, a fin de llegar a una inteligencia definitiva con las empresas pesqueras cubanas, puesto que desde hace más de seis meses, y por conducto de la Secretaría de Hacienda y de Estado de México, se han cursado los expedientes relativos a que los barcos cubanos pesqueros que van a las costas de dicho país, tributen al erario, como ya lo están haciendo todos los pescadores extranjeros, tanto en el Golfo como en California, y como también lo verifica la industria pesquera mexicana.

EL CASO DE LOS VIVEROS.—Dice el señor Camiro, que él no ha venido a tratar sobre la detención de los viveros cubanos, ya que cuando ese hecho se realizó, él venía a bordo del vapor «Yucatán» para la Habana, con la misión de referencia.

LA REUNION.—La reunión entre los representantes de México y los armadores cubanos, que se repitió en horas de la tarde, en un plano de absoluta cordialidad, puesto que sólo se persigue de parte de los representantes mexicanos, que la Ley de su nación se cumpla, sin abandonar el punto de vista de la confraternidad entre los pueblos de México y Cuba, y en particular entre los trabajadores del mar.

LA ACTUACION.—Ya está en posesión de la comisión mexicana la importancia y economía de las empresas pesqueras cubanas, del interés del proletariado cubano en la pesca, y cuantos otros pormenores son tenidos como de interés a deliberar y para la aplicación de tributos.

BIEN IMPRESIONADOS. — Los empresarios cubanos de la pesca están dispuestos, desde luego, a llegar a los acuerdos en la tributación, lo que hubimos de manifestar en una de nuestras primeras informaciones relacionadas con este asunto y ahora la primera actuación está encaminada a aminorar o llevar a un terreno de amistad y comprensión la situación de los barcos detenidos.

INFORMES FAVORABLES. — Si bien el asunto de la detención de los viveros cubanos en aguas de Progreso ya no se halla en manos del Departamento que representa el señor Camiro, y está en poder del Juez Federal correspondiente, sin embargo, un extenso y razonado escrito ha sido elevado por el capitán Camiro, a su oficina matriz, para que ésta lo curse al Juez, recomendando la solución armónica del caso específico de los viveros, al objeto de no lesionar, en primer término, los intereses de los obreros pescadores afectados sin duda, por una medida drástica, pues México desea, según su expresión, mantener la más estrecha corriente de cordialidad con Cuba en todos los sentidos.

VISITARA LA MARINA MERCANTE.—La comisión mexicana se propone visitar la Sección de Marina Mercante y Pesca, de Cuba, al objeto de estudiar todos los problemas en relación con las necesidades que tienen las empresas pesqueras.

Disfruta de libertad provisional el joven Vicente Cot, procesado en causa por agresión a J. Danhauser

Se le fijó fianza de dos mil pesos que prestó. A Carlos Zamorano se le señala fianza de $500. Señalamientos para hoy en el T. de Urgencia. Peticiones del Ministerio Fiscal

A instancias del Dr. Enrique Roig, defensor de Vicente Cot Lesmes, la sala Cuarta de lo Criminal de la Audiencia, que integran los doctores Rogelio Benítez, presidente; Enrique Mazas, Eugenio González Pérez de Alejo y Juan Manuel Navarrete, ha dictado auto señalando al citado Cot fianza de dos mil pesos para gozar de libertad provisional en el proceso que se le sigue por la agresión al droguista de esta capital, Dr. Juan Danhauser, en Neptuno y Perseverancia, el pasado año, y para quien el fiscal interesa más de tres años de presidio correccional por disparos contra determinada persona, toda vez que, conforme a lo alegado por el Dr. Roig, dada la petición fiscal no procede privar de libertad a Cot, el cual debe gozar de libertad provisional, pero con la obligación de presentarse ante la autoridad que lo disponga cada vez que se estime conveniente. Cot prestó ya la fianza y está libre desde ayer.

También, por la propia resolución y debido a los argumentos del doctor Roig en favor de Cot, se reformó de oficio el auto de procesamiento contra Carlos Zamorano López, también encartado en ese proceso, y se le señaló fianza de 500 pesos para gozar de libertad provisional.

Los señalamientos para hoy en el Tribunal de Urgencia.—Tiene señalado para hoy, por la mañana, el Tribunal de Urgencia de la Habana el juicio contra Silvio García Lavín, Oscar García Lavín, Manuel Stéfano Dejerahien, Mario Hernández Valdés, Raimundo Echevarría y otros, por la ocupación de armas en el yate «Cachita».

También está señalado el juicio contra Vidal Morales, Silvio Salazar, Carlos Lana, Miguel Monzeau de Castro y otros, acusados de intentar el asalto al tren correo de Santa Clara, defendiendo, entre otros los doctores Enrique Roig, Jenaro G. Brito y Antonio González López. Este juicio posiblemente se celebre en la cárcel habanera.

Ya el citado Tribunal de Urgencia ha quedado definitivamente instalado en su nuevo local de Mercaderes 36, altos.

Pena por disparos pide el fiscal contra un soldado.—Para el soldado del Ejército, Alberto Garrido Valero pide al ministerio fiscal, en escrito de conclusiones provisionales, por delito de disparo de arma de fuego contra cualquier persona, la pena de un año, ocho meses y veintiún días. Según el fiscal, Garrido hizo señas de parada al chauffeur Andrés Hurtado de Mendoza, que conducía un camión de la Sinclair por la carretera de Campo Florido a Guanabacoa, y como éste no lo obedeciera, después de haber cruzado algunos metros extrajo su revólver de reglamento, calibre 45, que ha sido ocupado, disparándolo varias veces y produciendo daños en la carrocería y gomas del camión, constando que cuando los hechos ocurrieron el procesado estaba franco de servicio.

Otras solicitudes de penas.—Otras penas que solicita el fiscal, son las siguientes:

—Para Guillermo Ball-Llovera y Zerquera, por un delito de estafa, cuatro meses once días de arresto, acusándolo de haber dispuesto de un aparato de radio que había comprado a plazos, sin terminar de pagarlo.

—Para el asiático Enrique Yon, un año un día por lesiones graves. El procesado, con un cuchillo de punta causó graves heridas a su tío José Yon.

—Por un delito de infracción del Código Electoral, interesa el ministerio público 250 pesos de multa para Segundo Sendón Vázquez, que se inscribió dos veces como elector.

—Cuatro meses y diez días para Carlos Castellanos Díaz, por drogas.

—Para José Fernández Pérez, la pena de 2 años 11 meses y 11 días de prisión por un delito de rapto, apreciándole la agravante de reincidencia triple.

—También, en diversas causas por rapto, pide el fiscal la pena de un año, ocho meses y 21 días, para los precasodos Juan Arencibia, José María Díaz y José Manuel Casales y Aguila.

EL CHAMPAGNE Y LA CRISIS

La Cámara de Comercio del Champagne de Francia comunicó que en los últimos meses del año 1935 se han exportado 28.782.584 botellas de esa bebida; en 1933, 26.500.000 y en 1934, 23.500.000 Según esta estadística el mundo vuelve a la prosperidad.

SEÑALANDO UN PELIGRO

Me mueve el hacer un comentario a un telegrama de Holguín transmitido ayer al DIARIO, por el compañero Ponce de León, activo corresponsal del decano, en dicha ciudad.

Dice así: «Holguín, abril 6. DIARIO, Habana.—En la calle Maceo fué alcanzado esta mañana por un camión que manejaba el chauffeur José Agustín García, el niño Eduardo Mesa, quien se halla en un estado de suma gravedad.—Ponce, Corresponsal».

Para los que no conocen Holguín, esta noticia ha de pasar desapercibida, sin la menor importancia; pero no para nosotros, que conocemos esa gran ciudad y que nos damos cuenta que ocupa el tercer lugar entre las demás de la República, por su movimiento de tránsito por las calles céntricas, tanto de peatones como de vehículos de todas clases. Para los que tenemos conciencia de lo que es Holguín hoy, nos hace poner en guardia la noticia de Ponce, que, de no tomar medidas, será repetida muy frecuentemente.

Hace unos meses han sido pavimentadas de concreto y puestas al servicio público, las partes de la calle de Frexes, comprendida desde la carretera central hasta la de Maceo, y la de Maceo, desde la de Frexes hasta la carretera central, parte suroeste.

Esta pavimentacin ha sido hecha a nivel corrido, o sea, sin dejar el más mínimo desigual en los cruces con las demás calles. De haberlo habido, los vehículos de tracción motor tendrían que moderar su velocidad en todos los cruces, a fin de evitar las consecuencias inherentes a todos los desniveles, aunque sean de poca extensión.

La parte de la calle de Maceo comprendida desde la de Frexes hasta la estación del Ferrocarril de Cuba, es, sin duda alguna, la de más peligro. Son nueve cuadras, cerca de un kilómetro y hay en ellas colegios de primera enseñanza motivo por el cual, a ciertas horas del día se prevén las desgracias a la primera impresión.

Los vehículos a motor transitan en pleno día, a veces hasta a ochenta kilómetros de velocidad, por hora.

Por la noche, a los que vivimos en esa calle, hay veces que nos produce horror el notar la excesiva velocidad a que suelen pasar por nuestras puertas. Tal es, que no hay quien pueda percibir, ni qué persona es la que maneja el vehículo ni el número de la circulación.

Me consta que hay una disposición municipal haciendo saber que la calle de Maceo es transitable bajando, de Norte a Sur, y limitando la velocidad máxima de los vehículos de motor; pero ninguna de ellas se cumple, por lo cual, en evitación de que se repitan las desgracias tan lamentables a que se refiere el telegrama del estimado amigo Ponce, damos la voz de alarma a las autoridades competentes.

J. López Santa Eulalia,
Agente viajero del DIARIO.

CAPTURARON A UN FALSO COMPROBADOR

Timaba a los propietarios y capitaneaba una banda de atracadores. Detenciones

La Policía Secreta arresto ayer a Pascual Piquero, el que, con varios sujetos, promovió fuerte escándalo en un teatro de Calabazar de la Habana, durante una fiesta en que se ejecutaban el Himno Nacional y el del 4 de Septiembre.

Varias detenciones llevó a cabo ayer la Policía Secreta, siendo las más importantes las de José Valdés Pino, jefe de la banda de sujetos que se fingían inspectores-comprobadores del Ayuntamiento habanero para estafar a comerciantes y propietarios, todo lo que demostró el subinspector Raimundo Aragón, de dicho cuerpo de policía.

Fué comisionado, hace pocos días, el subinspector de la Policía Secreta, Raimundo Aragón, por su jefe comandante Eugenio Menéndez, para que investigara sobre las actividades de varios individuos que se fingían inspectores-comprobadores del Municipio de la Habana, comandados por uno que poseía documentos importantes, escogiendo Aragón al detective Ignacio Falero para que lo secundara en las pesquisas que dieron por resultado el saber que dichos delincuentes estafaban de esa manera a comerciantes y propietarios de la Habana, y puesto ya en la pista, logró el arresto de Armando Guerrero, José Agustín Caliman, Manuel Prado y Miguel Curbelo, a los que ocupó documentos y carnets falsos, y logrando el procesamiento de los mismos, no hace muchos días.

Aragón, con Falero, siguió actuando, y ayer, transitando por Jesús del Monte y Marina, cerca del Puente de Agua Dulce, observó que dentro de una barra que allí se encuentra estaba José Valdés Pino, que era el señalado como jefe de la banda, y al practicarle un registro en sus ropas le ocupó un nombramiento de inspector-comprobador del Ayuntamiento, falso, y cuatro expedientes del Municipio, pertenecientes a las casas Maloja 28 y Puerta Cerrada 4, falsos también.

Después, Aragón se personó en Zaragoza 28, domicilio de Valdés Pino, ocupando 95 hojas de papel en blanco de las que se usan en el Ayuntamiento de la Habana para hacer las liquidaciones de adeudos, y dos listas donde aparecen más de cuarenta nombres y direcciones de comerciantes, siendo el primero Camilo Fernández, dueño del hotel «Martí», sito en Paula y Egido.

Presentado Valdés Pino al juzgado de instrucción de la Sección Primera, después de ser instruído de cargos, fué remitido al vivac.

ARRESTADO UN MENOR PROFUGO.—El detective Emilio Morón, del grupo para la persecución de la delincuencia, que comanda el subinspector Aragón, arrestó al menor Pedro Pérez, llamado «El Tamalero», que estaba prófugo de la Escuela Reformatoria de Guanajay, y que fué recluído en ella por ser reo del delito de hurto. Pérez fué devuelto a dicho Reformatorio.

PROMOVIO FUERTE ESCANDALO EN UNA FIESTA.—Por miembros de la Policía Secreta fué detenido, ayer, Pascual Piquero, de 20 años, vecino de Fundición 27, en Calabazar, por reclamarlo el Tribunal de Urgencia por provocación al desorden, toda vez que con un grupo de individuos promovió fuerte escándalo en un teatro de Calabazar de la Habana en los momentos en que se ejecutaban los himnos Nacional y el del 4 de Septiembre, dando gritos subversivos para evitar, además, que se llevara a cabo la fiesta que se desarrollaba. Al practicarse un registro en su domicilio, se ocupó gran cantidad de madejas de mostacilla fina y un llavero con varias llaves del edificio «Carreño», la procedencia de lo cual no pudo justificar. Fué recluído en la cárcel a disposición del Tribunal de Urgencia.

LA ACUSACION DE UN COMERCIANTE.—El detective de la Secreta, Rogelio Mont Ros Menéndez, procedió a la detención de Miguel Angel Díaz, de 23 años, de Tejar 17, reparto Lawton, por ser el que acusa Mario Martínez Pérez, comerciante de 10 de Octubre 253, de haberle entregado cuentas para su cobro por valor de 40 pesos, de cuyo importe se apropió, abusando de la confianza puesta en él, el 28 de marzo último. Se dió cuenta al juez correccional de la Segunda sección, ingresando el detenido en el vivac a disposición de dicha autoridad judicial.

LA TRAGEDIA DESARROLLADA EN LA FINCA "LAJITA" SE ORIGINO POR UN DESLINDE PERJUDICIAL

El perjudicado, enfurecido, dió muerte al que lo privaba del disfrute de una finca que tenía desde hacía 25 años. Se éncuentra restablecido el Jefe de la Policía Secreta

Cumpliendo órdenes del comandante Eugenio Menéndez, jefe de la Policía Secreta, el detective de ese cuerpo, Pedro Touzet, del Buró de Homicidios, investigó sobre los hechos desarrollados en la finca «Lajita», ubicada en el pueblo de Dos Caminos, término de Palma Soriano, a raíz de los cuales pereció José Angel Valls y Repilado, informando dicho detective que el origen fué un disgusto sostenido entre Valls Repilado y Eusebio Núñez, su agresor, motivado por el deslinde que el primero practicó, viéndose el segundo desposeído de la propiedad de una finca en la que vivía desde hacía veinticinco años.

También el citado detective Touzet informó al comandante Menéndez sobre la muerte de Leovigildo Levis Rodríguez, ocurrida en el local del juzgado correccional de la sección Segunda, aclarando Touzet que el Levis Rodríguez atentó contra su vida debido a haber sido condenado por ese juzgado, por un delito de estafa y estar bajo fuerte excitación nerviosa.

Restablecido el comandante Eugenio Menéndez.—Se encuentra restablecido de la dolencia que por algunos días lo retuvo en sus habitaciones particulares, el comandante Eugenio Menéndez, jefe de la Policía Secreta, quien, precisamente, concurrió ayer, con el segundo jefe, Enrique Fernández Parajón, a la toma de posesión del fiscal del Tribunal Supremo, Dr. Maximiliano A. Smith, al igual que lo hicieron los subinspectores Pacheco y Ferrán, delegados del secretario de Gobernación, que lo es, en comisión, el propio doctor Smith, el que, por continuar al frente de este último departamento, entregó el despacho de la Fiscalía del Supremo al teniente fiscal doctor Pablo F. Lavín Padrón.

Otros servicios prestados por la Policía Secreta.—El doctor Luis Pastor Quesada, de 10 número 9, en el reparto Batista, se ha dirigido al jefe de la Policía Secreta, comandante Eugenio Menéndez, brindándole su cooperación, como ciudadano, en la campaña emprendida para la persecución del tráfico de drogas heroicas y felicitando al citado jefe de la Secreta y al subinspector del mismo cuerpo Antonio Gil Carballo, jefe del grupo de persecución de los viciosos y expendedores de drogas, por su actuación y por su reciente conferencia sobre la materia, pronunciada por radio, felicitación extensiva a los subalternos de Gil Carballo, detectives Sobrado, Bolet y Diéguez.

A virtud de denuncia presentada por Santiago Yen, comerciante, contra el asiático Luis Chen, al que acusa de haberle estafado, por medio de un cheque, la suma de cien pesos, el comandante Menéndez comisionó al detective Luis de la Cuesta, el que procedió a arrestar a Chen en su domicilio de Revillagigedo 59, siendo reconocido por Yen como el mismo que lo estafó. Cuesta, como producto de sus investigaciones, ha informado al comandante Menéndez que Chen es sujeto de mala conducta y antecedentes penales, y que usa los nombres de Rafael San y Antonio Ly, y que está reclamado por el juzgado de instrucción de Santa Clara y por la sala Cuarta de lo Criminal, en causas por drogas, y que, con el nombre de Rafael San, fué condenado a un año y días de presión, estando pendiente de fallo del Tribunal Supremo por haber recurrido. Chen fué recluído en el vivac a disposición de las autoridades que lo reclaman.

Los congresistas villareños en la Secretaría de O.P.

Se interesan por varias obras empezadas, que son de positivo interés para dicha provincia

En la mañana de ayer, visitaron la Secretaría de Obras Públicas, a los fines de tnervistarse con el señor ecretario del Ramo, los señores Representantes electos por la provincia de Santa Clara, del CND, Alfredo Martirena, Abelardo Ruíz, Alberto Bartlett, Alberto Velaz y Antonio Martínez Fraga, en unión de la Comisión de Camajuaní, señores Arturo García, Ramón Trigo y Orestes Tajano.

No encontrándose el señor Secretario, fueron atendidos por el señor Director de Obras Públicas, Ingeniero Sola, al respecto de la terminación del tramo de la carretera de Santa Clara a Caibarién, comprendido entre Santa Clara y Camajuaní, de acuerdo con la solicitud de la Comisión de Camajuaní, patrocinada por el Representante señor Martirena y apoyada por sus demás compañeros; así como también, al respecto de la terminación de la carretera de Placetas a Remedios, en la que solamente falta un tramo de seis kilómetros, entre Zulueta y Bartolomé, de acuerdo con la solicitud del señor Abelardo Ruíz, apoyada por sus restantes compañeros.

Los señores Representantes y los comisionados, salieron complacidos y satisfechos del señor Director,, quien impondrá al señor Secretario, Ingeniero Echarte, de las solicitudes hechas.

El Círculo de Bellas Artes se propone crear una sección nueva: la de Artes Aplicadas

El Círculo de Bellas Artes, propendiendo, según sus altos fines, al mayor adelanto y desarrollo de las Bellas Artes en Cuba, creará próximamente, adscripta a su Sección de Pintura y Escultura, una Sección de Artes Aplicadas, que incluirá artistas, fotógrafos, repujadores, grabadores, tallistas, escultores y artes manuales.

Es propósito, pues, del Círculo realizar, conjuntamente con su Salón de Primavera, Salón de Otoño, Salón de Humoristas y Salón de Bellas Artes, que anualmente celebra la Sección de Pintura y Escultura, exposiciones de fotografías artísticas, repujados en cuero, metal y tarso, grabados, muebles, etc.

En la Secretaría del Círculo de Bellas Artes, de seis de la tarde a diez de la noche, diariamente informaran sobre estos particulares.

LA RESIDENCIA DEL JUEZ DE INSTRUCCION GARCIA NAVARRO A PUNTO DE QUEDAR DESTRUIDA

La rápida intervención de los bomberos impidió que las llamas consumaran su obra. Una chispa que saltó de uno de los motores puso en serio peligro una fábrica de jabón

MARIANAO, abril 7. DIARIO. Habana.—Cerca de las doce de la noche se produjo un incendio junto a la casa residencia del Juez de Instrucción de este distrito, doctor García Navarro, sita en Tercera y Línea, Jesús María, Pogolotti, motivado por haber quemado varios individuos que se desconocen un montón de yerba allí, propagándose las llamas a una casa en construcción, pequeña, de madera, contigua al garage de la citada casa del doctor García Navarro, los marcos de cuyas puertas se quemaron, no llegando a intensificarse las llamas por la pronta intervención del Cuerpo de Bomberos, que acudió al mando del teniente Sardiñas, sofocándolas. En el lugar de la ocurrencia se constituyó el teniente Supervisor de la Policía, señor Morando, con varios vigilantes a sus órdenes, iniciando las oportunas diligencias y dando cuenta al Juzgado. A. MARTINEZ, Corresponsal.

Principio de Incendio en una fábrica de jabón

Un principio de incendio ocurrió anoche en la fábrica de jabón «Tornillo», situada en Subirana y Desagüe, a consecuencia de una chispa que saltó de uno de los motores.

Las llamas fueron inmediatamente sofocadas por el material de incendios, que funcionó breves instantes.

Las pérdidas son de escasas consideración. El hecho se estimó casual.

Desean que se les pague un mes de lo deuda desde 1933

Una carta que demuestra la excelencia del servicio de Comunicaciones que tenemos

El Secretario de Comunicaciones señor Francisco Gómez Rodríguez, ha recibido una encomiástica carta de la importante casa comercial de esta plaza «El Encanto», que gira bajo la razón social Solís Entrialgo y Cía., carta que reproducimos a continuación, como un indiscutible triunfo del Correo, pues el sobre dirigido a la conocida casa estaba escrito en forma casi ininteligible, habiendo llegado oportunamente a su destino, gracias al celo y al entusiasmo que ponen todos los empleados de ese Departamento en el cumplimiento de su deber: Dice la citada carta:

Señor Francisco Gómez Rodríguez. Secretario de Comunicaciones. Ciudad. Distinguido señor nuestro. Es motivo de satisfacción para nosotros dirigirnos a usted para ponderar cumplidamente el magnífico servicio de correos con que cuenta en la actualidad la República.

El señor Leo J. Marks, de Ohio, EE. UU. estimadísimo cliente de esta casa, nos escribe una carta, que tenía para nosotros el mayor interés dirigiéndonosla en el sobre que le acompañamos. A pesar de lo deficiente de la dirección, la carta llegó a nuestro poder sin dilación alguna.

Este hecho concreto, que nos complacemos en comunicarle habla por sí sólo de la eficiente organización que ha sabido usted imprimir a ese importantísimo departamento, enviándole por ello nuestra más efusiva felicitación.

Aprovechamos gustosos esta oportunidad para reiterar a usted nuestros más finos sentimientos de consideración y aprecio. Fdo. Solís, Entrialgo y Cía. «El Encanto», Habana».

LAS REGATAS DE YACTHS.—Durante las regatas de yahts, entre St. Petersburgh en la Florida y La Habana, la Estación Radio telegráfica de la Secretaría de Comunicaciones en esta capital ha prestado una muy notable cooperación, al mantener una comunicación al minuto con los guarda-costas americanos «Pandora» y y «Némesis», así como también con el Comité Nacional de Regatas.

Lea ¡ALERTA! al mediodía y el AVANCE por la tarde

PIDEN EL PAGO DE UN MES DE ATRASO.—Una comisión de empleados de la Secretaría de Comunicaciones, se ha dirigido por telegrama al Presidente de la República y al Secretario de Comunicaciones, pidiendo para todos sus compañeros de la Secretaría y de las demás dependencias del Estado, el pago de un mes de sueldo atrasado, de los dejados pendientes por el gobierno del General Machado, para poder festejar dignamente el glorioso aniversario de la instauración de la República y la restauración de los derechos constitucionales desde dicho día, por el gobierno del doctor Miguel Mariano Gómez.

AL SERVICIO PUBLICO. — Ha quedado abierta al servicio públioo y oficial la oficina de correos de Punta Brava, provincia de Pinar del Río. La correspondencia para la misma se despachará a la ambulante «Habana-Guane».

LINEAS RECONSTRUIDAS.— Ha quedado terminado el trabajo de reconstrucción de líneas telegráficas, hilos 4 y 21 entre Cruces y Cienfuegos, que habían sido destrozados cuando el último ciclón azotó aquella importante zona.

Con ello ha mejorado notablemente la comunicación duplex con Cienfuegos, prestándose un excelente servicio con dicha ciudad.

DISPUESTO EL NOMBRAMIENTO DE DECANOS Y SECRETARIOS SUSTITUTOS UNIVERSITARIOS

La Escuela de Medicina recomienda al Comisionado la apertura del curso en Octubre para normalizarlo. Las gestiones en favor de todos los estudiants detenidos

El Comisionado Universitario, doctor Evelio Luis Barrena, ha dictado una resolución disponiendo que se proceda a elegir decanos y secretarios sustitutos para las distintas escuelas universitarias.

Algunas de ellas, como la de Derecho Civil, ya se han reunido ayer mismo.

Entre los acuerdos adoptados por esta escuela en la reunión a que aludimos, que fué presidida por el doctor Ricardo Dolz, decano de la misma, figura la designación de los doctores José Guerra López y Pablo F. Lavín decano y secretario sustitutos respectivamente.

Sobre la consulta que formuló en relación a los estudiantes presos, la Escuela de Derecho Civil se hubo de manifestar de absoluta conformidad con las gestiones que se realizan para obtener la libertad de los mismos, estimando esta medida como un paso imprescindible para la normalización de la vida universitaria.

Se aprobó también el dictamen emitido por la comisión nombrada para redactar el programa de los exámenes de ingreso a la Escuela de Derecho Civil, la cual se encontraba integrada por los doctores Fernández Camús, Dorta Duque y Méndez Peñate.

Hoy se reunirá a las diez de la mañana, en el edificio González Lanuza, el claustro de profesores de la Escuela de Derecho Público, a fin de designar el decano y el secretario sustitutos de la misma.

MEDICINA RECOMIENDA AL COMISIONADO QUE ABRA EL CURSO EN OCTUBRE.—De 11 a. m. a 3 p. m. estuvo reunido ayer, en el aula de Química de la Universidad de la Habana, el claustro de profesores de la Escuela de Medicina.

No obstante la reserva que se mantiene sobre lo tratado, hemos logrado saber que acordó recomendar al Comisionado que no abra el curso hasta el mes de octubre, a fin de regularizarlo.

Se manifestó de acuerdo con las gestiones que se vienen realizando por los estudiantes presos y pospuso la designación del decano y el secretario sustitutos.

DESIGNACION DE AYUNDANTES GRADUADOS.— El Comisionado Universitario ha firmado una resolución designando ayudantes graduados a los doctores Pedro Hernández Gonzalo, y José M. Osorio Rojas, para las cátedras de Enfermedades de la Laringe, Oídos y Fosas Nasales y de Microbiología Agrícola y Patología Experimental.

Ha nombrado también al doctor Diego González profesor auxiliar interino de Metodologa Pedagógica primero y segundo cursos.

Acusa nn hombre a la mujer de haber querido asesinarlo

Estaba durmiendo cuando le dió candela. Primeramente dió otra explicación del suceso

GUANABACOA, abril 7. DIARIO, Habana.—El blanco Francisco Rodríguez, de 30 años de edad, chofer, vecino de Luz núm. 7, esquina a Aranguren en esta villa, fué asistido en horas de la madrugada, en el centro de socorro, por el médico de guardia, de graves quemaduras diseminadas por el cuerpo, las que dijo se había causado al explotar un reverbero, siendo remitido al Hospital. Horas más tarde sintiéndose grave, requirió la presencia de los vigilantes Ernesto Carreras y Ernesto Villasuso, rectificando sus declaraciones, manifestando que las quemaduras no las había recibido en la forma declarada; que él se encontraba sentado en una silla durmiendo, sintiendo que le tiraban por encima un líquido frío, y momentos después se encontró envuelto en llamas, viendo que frente a él se encontraba su concubina Blanca Heredia, de 26 años.

Los vigilantes procedieron a la detención de la Heredia, en el domicilio del lesionado. Llevada a la Jefatura de Policía, negó el hecho.

Ingresó en el Vivac a la disposición del Juzgado. — Cortés ,Corresponsal.

EL ORFANATO DE LA ISLA DE SAN SIMON

VIGO, abril 7. (SE).—Entre las disposiciones que publica la «Gaceta de Madrid», figuran las siguientes que afectan a la región gallega:

Disponiendo quede sin efecto la Orden de 10 de octubre de 1935 y que se haga cargo nuevamente el director de Sanidad Exterior de Vigo, de los edificios, mobiliario y enseres pertenecientes al Lazareto de la Isla de San Simón, y que se constituya una comisión formada por el subsecretario de Trabajo, el inspector general de Sanidad Exterior, un representante del Servicio de Acción Social de la Marina, el director de Sanidad Exterior de Vigo y dos representantes de los beneficiarios, para que en el más breve plazo eleve a este departamento un proyecto de utilización de la denominada «parte limpia» del Lazareto de Vigo para establecer en ella el Orfanato de pescadores a que se refiere la citada Orden ministerial de 10 de octubre.

UN MEDICO LANZA EL AUTOMOVIL A 150 KILOMETROS Y SE DISPARA UN TIRO EN LA CABEZA

ZARAGOZA, abril 7. (SE).—El médico zaragozano don Juan Gallar Rornier, salió en automóvil con dirección a Madrid.

En la carretera lanzó el coche a una velocidad de 150 kilómetros por hora, disparándose un tiro en la cabeza.

El coche siguió su vertiginosa carrera y cayó a la cuneta, dando vueltas de campana.

En un principio se creyó que el señor Gallar había resultado víctima de un accidente, pero la inspección del cadáver permitió comprobar se trataba de un suicidio, cuyo móvil parece ser que obedeció a una serie de dificultades económicas.

EXIJA el SUPLEMENTO en ROTOGRABADO con esta EDICION

M.E.C.D. 2016

LOS SENADORES DE LA MAYORIA Y DE LA MINORIA SE REUNIERON POR SEPARADO EN LA ALTA CAMARA

HAN SIDO DECLARADAS LIMPIAS POR LA COMISION DE ACTAS LAS 162 DE LA CAMARA BAJA

RECHAZO LAS IMPUGNACIONES FORMULADAS CONTRA CINCO DE LOS CONGRESISTAS ELEGIDOS

Antes del viernes parece que quedará résuelto de modo definitivo el problema de la mesa cameral. Se elegirá el sábado y luego se hará la proclamación de Representantes

Según se había anunciado, celebró sesión ayer, a las once de la mañana, la Comisión de Actas de la Cámara de Representantes.

Los subcomisionados señores Cárdenas, Lamothe y Díaz Balart, fueron los primeros en constituirse, declarando limpias las actas de los comisionados señores Landa, Bravo Acosta, Suárez Rivas, Palma y Ferrer Morejón.

Reunido entonces el pleno de la Comisión, procedió a estudiar y resolver las actas de los restantes miembros que integran la Cámara.

Fueron designados: presidente del organismo, el señor Suárez Rivas, y secretario, el señor Ferrer Morejón.

Ponentes para examinar las actas así impugnadas como aquellas que no han sido protestadas, los señores Landa, Bravo Acosta y Palma.

Después de un minucioso estudio de los certificados de elección a los representantes y de analizar los escritos de impugnación formulados contra una dama, congresista por la Habana, elegida por el Conjunto Nacional Democrático, y cuatro por Pinar del Río, elegidos por el partido Unión Nacionalista, se acordó desestimar las protestas y declarar en regla sus actas.

Igual resolución se adoptó respecto de los certificados de los demás componentes de la Cámara, contra los cuales no existe objeción alguna.

Declaradas limpias, pues, las ciento sesenta y dos actas, correspondientes a igual número de congresistas, se emitirá un dictamen para elevarlo a la Cámara, la que hará las proclamaciones.

NUEVAS IMPUGNACIONES FUERON PRESENTADAS

Cuando ya la Comisión de Actas había terminado su dictamen y cerró, por tanto, el término para las protestas, llegaron a aquélla cinco más, producidas contra los congresistas del Conjunto electos por la provincia de la Habana, señores Portocarrero, Raposo, O'Nagthen, Pintado y Suárez Simón.

La Comisión declaró no haber lugar a tomarlas en cuenta, por haber sido presentadas fuera de tiempo las mismas.

LA PRESIDENCIA DE LA CAMARA

Noticias recogidas en los pasillos de la Cámara informaron a los reporters que antes del viernes de la actual semana quedará resuelto el problema de la mesa de dicho cuerpo colegislador.

En tal caso se procederá a elegirla el sábado, después de la proclamación de los representantes, que, según se dice ya, habrá de hacerse con vista al dictamen de la Comisión de Actas.

Hasta ahora, los candidatos más fuertes a la presidencia son el doctor Carlos Márquez Sterling, por los liberales y republicanos, y el doctor Miguel Suárez, por las nacionalistas.

Como se ha dicho ya, el viernes se resolverá la aludida posición en favor de uno u otro.

A la secretaría aspiran, por la coalición, los señores Antonio Pruneda y Alfredo Alvarez; y por la minoría del Conjunto Nacional Democrático, los señores Bravo Acosta y Raúl Menocal, indicándose también al doctor Raúl de Cárdenas.

LOS REPRESENTANTES

Los representantes que serán proclamados el sábado, son los señores: Mario Abril Dumois, Alfredo Alvarez Suárez, Rosa Anders Causse, José R. Andreu Martínez, Juan Justino Arrue Demar, Alberto Battle Wilson, Alberto Begueristain, Sebastián Beltrán Moreno, Francisco Bermúdez y Rodríguez, Nemesio Berrío Ulacia, Alfonso Blanco Maceira, Luis M. Bory Villalón, Antonio Bravo Acosta, Alfredo Broderman Vignier, Juan Cabrera Hernández, Francisco Cabrera Pérez, Lucas A. Cambó Ruiz, Octavio Campos Trujillo, Francisco Cancañon Ferreira, Leonardo Cantón Seranega, Néstor Carbonell Andricain, Raúl de Cárdenas Echarte, José A. Cardet Góngoro, María Caro y Más, José Manuel Castillo, Julio Ignacio Castro, Ramiro Castro Cárdenas, Leandro Cejas Piedra, Armando Cepero Sánchez, Radio Cremata Valdés, Fernando de la Cruz Chiner, Julio Chacón Pérez, Rafael Díaz Balart, Agustín Díaz González, Francisco Díaz Rodríguez, Tirso Domínguez Fumero, Antonio Duarte Alfonso, Francisco Ducassi Mendieta, Gerónimo Estévez Marsans, Manuel J. Estrada Palma Guardiosa, José Ramón Fernández González, Demófilo Fernández Junio, Raúl Fernández Mederos, Enrique Fernández Pérez, Luis Fernández Roque, David Manuel Fernández Supervielle, José Ferrer Morejón, Carlos Frayle Goldarás, José Matías de la Fuente y Díaz, Ramón Fuentes y Junco, Tomás Galdós Betancourt, Ricardo García Birba, Raúl García Menocal y Seva, Lorenza García Rubí, Alberto García Vélez, Isidoro Marcelino Garriga y Garay, Samuel Giberga Touzet, María Gómez Carbonell, Raúl Gómez Herrera, Ramón Granda Fernández, José Grau Agüero, Joaquín Gundián Sánchez, José Gutiérrez Barroso, Fausto Gutiérrez Casanova, Cristóbal Guzmeli Girola, Mario Haedo Triana, Mateo de las Heras Sánchez, Juan Isidro Hernández González, Luis Emilio Hernández Maury, Silvano Herrera Mora, Martín Antonio Iglesias Abreu, Guillermo Iglesias Piñeiro, Alfredo Jacomino López, Felipe Jay Raoul, Manuel Lamothe Quindelán, Gabriel Landa Chao, Mario León Morodo, Marino López Blanco, Juan Francisco López García, Germán Santiago López Sánchez, Mariano Lora Romero, Francisco Lorié Bertot, Emilio L. Luaces Bilichi, José Madrazo Mata, Zoilo Marinello Vidaurreta, Calixto Manduley Castellanos, Carlos Márquez Sterling y Guiral, Antonio Martínez Fraga, José A. Martínez Méndez, Ismael Martínez Rivera, Alfredo Martirena Herrero, Carlos Mata Trujillo, Antonio Maury Cortés, Alberto Meneses Comas, Pedro Mendieta Carrera, Juan Mendieta Echevarría, Miguel Morales Moragas, Narciso Morán y Benavides, Ambrosio Morejón Delgado, Ricardo Navarro Cano, Alejandro Neyra Gou, Ramón Ochoa Pérez, José Ramón Oleaga, José Elías Olivella y Lastra, Juan O'Naghten Bachiller, Héctor Pagés Cantón, Carlos M. Palma Valdés, Angel Pardo Jiménez, Gilberto Pardo Machado, José A. Pascual Suárez, Joaquín Pedraza Cabrera, Manuel Penabad Solórzano, Rafael Dominador Pérez, Manuel Pérez Galán, Pedro Pérez Morgado, Martín J. Pino Crespo, Ismael María Pintado y Pintado, Juan B. Pons Jané, Jesús A. Portocarrero y Montero, Evelio Pou Mazón, José Benito Prieto Peña, Antonio Pruneda Díaz, Eduardo Pujol Canal, José M. Quintana Herrera, María Antonia Quintana Herrera, Oscar Quiñones y Tamayo, Eduardo Radelat Navarro, Rigoberto G. Ramírez Estrada, Pedro P. Ramos Chandeau, Rogelio Regalado Rodríguez, Balbina Remedios Langaney, José María Reposo Ruiz, Aurelio Riverón Hernández, Luis Marcos Rodríguez Abreu, Pablo Máximo Rodríguez Alonso, Juan Rodríguez Benavidez, Herminia Rodríguez Fernández, Emilio Rodríguez López, Diego César Rodríguez Menéndez, Walfredo Rodríguez Rodríguez, Rodolfo Romero Viamontes, Abelardo Ruiz Pérez, Ramón Sancerni y Goñi, Bernabé Sánchez Culmell, Miguel A. Suárez Fernández, Marcelino Suárez de la Portilla, Eduardo Suárez Rivas, Antonio Suárez Simón, Baldomero Surós Reyes, Luis de la Torre Izquierdo, José Jacinto Trasanco Herrera, Bernardo Upset Maciá, Santiago Valera Hernández, Everardo Valdés Quintero, Gonzalo de Varona Hortsman, Consuelo Vázquez Bello, José R. Veitia Ferrer, Alberto J. Velaz Alvarez, Delfín Yebra Proenza, Manuel Eduardo Zayas Bazán y Recio, Eduardo Zayas González, Rafael Zervigón y Castellanos.

Almuerzos notariales

En el comedor del hotel «Bristol» celebraron los notarios de la Habana el viernes 3 del actual, su acostumbrado almuerzo mensual, asistiendo los doctores José Luis Pessino, decano; Mario Recio y Forns, René Acevedo, Pedro Pablo Llaguno, Francisco Espino y Agüero, Juan Luis Gebert, Servando Fernández Romero, José Elías Jiménez, Melitón Casacuberta, Alberto Jardines y Navarrete, Evaristo Lamar y Gálvez, Jesús María Barraqué, Juan E. Morales y Pedroso, Francisco A. de Arazoza, Leonardo Sorzano y Jorrín, Manuel de Jesús Rodríguez y Esteban Tomé y Portela; ocupando la presidencia el doctor Pessino y actuando de secretario el doctor Morales..

El almuerzo anterior no había podido celebrarse debido al fallecimiento de la amante esposa del estimado compañero René Acevedo, quien recibió el pésame de los presentes en el acto.

Recio habló sobre la visita de los componentes de la Asociación de Abogados de la Florida que honran nuestra ciudad y a quienes el Alcalde municipal había festejado con un exquisito y espléndido buffet, y se acuerda enviarles a esos ilustres compañeros por este medio un afectuoso saludo de bienvenida.

El doctor Pessino propuso, y así se acordó, que se enviaran telegramas al honorable Secretario de la Presidencia solicitando su valiosa cooperación para que al igual que ha sido aprobado el nuevo Código de Defensa Social, sea también aprobado el nuevo Código Notarial redactado por la comisión designada por ese Gobierno; y al honorable secretario de Justicia, protestando del privilegio que contiene el proyecto de ley que autoriza a los registradores para otorgar escrituras, por estimarlo inmoral e injusto. Se enviaron esos telegramas.

Y también dió a conocer el doctor Pessino la carta que particularmente había dirigido al honorable secretario de Justicia, doctor Andrés Domingo y Morales del Castillo, en relación con el mismo asunto, siendo felicitado por su actuación en defensa de la clase notarial.

El doctor Pessino dió a conocer sus protestas contra la suspensión de preceptos del Código Notarial para amparar permutas ilegales prohibidas por dicho Código.

También dió a conocer que, por fallo de la Audiencia de esta provincia, ha quedado resuelto que los notarios jubilados cesen en su cargo desde que obtienen la jubilación; y que cuando el cargo obtenido por un notario sea incompatible con el ejercicio del notariado y ese cargo sea permanente, el notario deje de serlo.

También se acuerda solicitar que la Dirección de los Registros y del Notariado formen dos departamentos u oficinas completamente independientes, de manera que se preste más atención a los asuntos notariales en la Secretaría de Justicia.

El doctor Recio dió a conocer los trabajos que una comisión viene realizando en beneficio público para la rebaja de los derechos reales y trasmisión de bienes.

Los doctores Llaguno y Pessino hablaron sobre la competencia que hacen los notarios de los consulados españoles en Cuba amparados por el propio Consulado, a los notarios cubanos, aumentando los consulados españoles los derechos arancelarios por legalizaciones a los documentos otorgados por notarios cubanos, a cantidades verdaderamente abusivas y rebajándolos al mínimum cundo esos documentos son otorgados en el Consulado. Dirigida queja al señor Embajador español, contestó que nada podía resolver; por lo que se acordó dirigirse a los honorables secretarios de Justicia y Estado de esta República, a fin de que, por equidad y reciprocidad, se emplee igual procedimiento por los cónsules cubanos en España.

Lo que se publica para general conocimiento, suplicando a los compañeros notarios que no dejen de asistir a esos almuerzos donde, además de pasarse un rato muy agradable, se conocen personalmente los notarios y se tratan cuantos temas se refieren a la clase notarial o al interés público. **Dr. Juan E. Morales.**

Condenado por el Obispo de La Habana un trabajo que se publicó en un diario local

Complaciendo gustosamente la petición del Ilustrísimo Arzobispo de la Habana, Monseñor Manuel Ruiz, reproducimos a continuación la carta aclaración que ha enviado al periódico «El País», aunque haciendo nosotros, a nuestra vez, la aclaración de que estimamos que los Directores y Jefes de Redacción del estimado colega no son responsables del lamentable error sufrido, por cuanto es cosa frecuente incurrir en esa clase de lapsus en los periódicos que hay que confeccionar con la festinación exigida por la impaciencia del público. Seguramente esa premura impidió a los jefes del mencionado colega leer antes de publicarse la reseña gráfica a que se refiere Monseñor Ruiz en su aclaración.

Hela aquí:

Arzobispado de la Habana, 6 de Abril de 1936.

Señor Director del DIARIO DE LA MARINA.

Ciudad.

Respetable señor Director:

Ruego a usted tenga la bondad de publicar en el periódico de su digna dirección la siguiente carta, que dirijo al señor Director de «El País».

Agradeciendo su bondad, me reitero de usted affmo. y s. s.,

"I- El Arzobispo de la Habana «Habana 6 de Abril de 1936. Señor Director del periódico «El País». Ciudad.—Respetado señor Director: En el número del periódico «El País» del día 5 de los corrientes, se publica un artículo gráfico, sumamente injurioso para Jesucristo Nuestro Señor. Me extrañó mucho y me dolió más, por tratarse de un diario de tanta circulación y peso como el de su digna dirección. Juzgo conveniente escribirle esta carta, condenando el referido artículo, y para rogarle que no publique otros semejantes, porque me vería obligado entonces a prohibir la lectura del periódico, lo cual me sería muy doloroso. Aprovecho esta ocasión para ofrecerme de usted affmo. y s. s. (F) -|- Manuel Ruiz, Arzobispo de la Habana.»

CARTAS AL DIRECTOR

La Habana, Marzo, 30 de 1936.
Sr. Dr. José I. Rivero, Director del DIARIO DE LA MARINA», Ciudad.
Muy señor nuestro:

En el número de ayer domingo de su notable publicación, y bajo el rubro «Cartas al Director», aparece una firmada por el señor Fernando S. López en la que rechaza las ideas expuestas por el doctor Ernesto Pujals de Santiago de Cuba, acerca de la fórmula de revalorización que él considera adecuada para la liquidación de la Moratoria-Hipotecaria.

Agrega el señor López que él estimaba desechada ya esa fórmula por los elementos interesados en ella.

No sabemos si el doctor Pujals, que actualmente se encuentra consagrado al estudio de tan interesante asunto, ilustrándolo con sus profundos conocimientos podrá también hacer objeto de réplica la carta del señor López; pero nosotros, por nuestra cuenta, dirigimos a usted estas líneas, con el ruego de que las dé publicidad, a fin de dejar consignado que en ningún momento hemos desistido de nuestra propaganda en favor de la liquidación de la Moratoria-Hipotecaria. por los procedimientos de Revalorización o Quita, como se dice en términos jurídicos, en lo relativo a los adeudos hipotecarios; fundada la Quita en principios justos y económicamente aceptados por los economistas más notables del mundo, a base del poder adquisitivo de la moneda.

En nuestra propaganda, perseguimos como una necesidad urgente esa solución y la de una más larga Espera, a fin de que no se produzcan en gran escala, cuando el período de la actual moratoria termine, las enormes injusticias que se han venido sucediendo en estos últimos años, en las que un acreedor reciba tres o cuatro veces el valor en poder adqusitivo, del dinero que prestó a su deudor.

El señor López, estimado Director, no trata este problema con alteza de miras, ni ateniéndose al interés general sino bajo el punto de vista de su conveniencia personal, y cerrándose a toda comprensión respecto de la aguda crisis económica, política y social que hemos padecido, y cuyas consecuencias sufriremos aún por mucho tiempo más.

Muy respetables los derechos de los acreedores; pero como no lo son menos los de los deudores, víctimas más inmediatas de la crisis citada y no de su propios errores como quiere atribuirles el señor López, no debe considerarse este problema con las miras egoístas de que hace alarde dicho señor, sino atemperándose a las realidades del momento, para evitar conflictos mayores a la sociedad de que él mismo forma parte.

Con gracias muy expresivas por la publicación de las líneas precedentes queda de usted.

Por la Asociación Nacional de Propietarios,

Emilio Fernández,
Secretario.

Habana, abril 3 de 1936.
Sr. José I. Rivero.
DIARIO DE LA MARINA.
Ciudad.
Muy distinguido señor:

Leemos en sus Editoriales del día 3 de los corrientes, el muy documentado que se titula «El Anfiteatro y sus Posibilidades» y el que merece toda nuestra preocupación y estudio.

Como Pro Arte Teatral Cubano lo ha hecho en multitud de comunicaciones y declaraciones, abunda usted en las mismas consideraciones de que «Es preciso que exista además, cierta educación entre la índole del espectáculo y las condiciones específicas del local». Por lo que nos satisface comprobar como una mentalidad considerada como la suya nos ofrece la discutida razón de presentar el espectáculo que más directamente encaje en el mencionado Anfiteatro.

Por tres ocasiones y en un término de dos meses hemos presentado en la Secretaría de Educación tres solicitudes para inaugurar el Anfiteatro que se construye frente al mar con la tragedia Aristodemos, escrita por el cubano Joaquín Lorenzo Luaces y la que está rodeada de ciertos aspectos y consideraciones artísticas que la hacen, a falta de algo más elevado y que marque verdaderos rumbos artísticos nacionales; la obra indicada para tal acontecimiento. Recientemente y correspondiendo a nuestra insistencia hemos sido citados por la señora Flora Mora, directora de Cultura General, para conversar sobre nuestra mencionada proposición.

En nuestro favor hemos de apuntarle como desde hace tiempo escribimos a una gran mayoría de periodistas para ofrecerles nuestra nueva y decidida Asociación, así como para informarles de nuestra pretensión de inaugurar el Anfiteatro con «Aristodemos»; pero aunque ellos no nos ofrecieran el más breve apoyo para tan desinteresado propósito, hoy vemos, sin embargo, cómo nuestro criterio corrobora con el suyo, tan autorizado.

Así, pues, doctor Rivero, sepa que en Cuba quedamos espíritus inspirados, como el suyo, en las más altas concepciones. Si se nos apoya ofreceremos el espectáculo grandioso de la representación del «Aristodemos» de Luaces, revivido por artistas de nuestra Escuela de Declamación que ya funciona y tiene gran número de alumnos, entre ellos diez becados por riguroso concurso.

Le suplicamos y esperamos acogida a ésta y quedamos, dándole las gracias en nombre de todos.

PRO ARTE TEATRAL CUBANO
Benicio RODRIGUEZ
Secretario

Fué bautizado un gran porta-aviones norteamericano

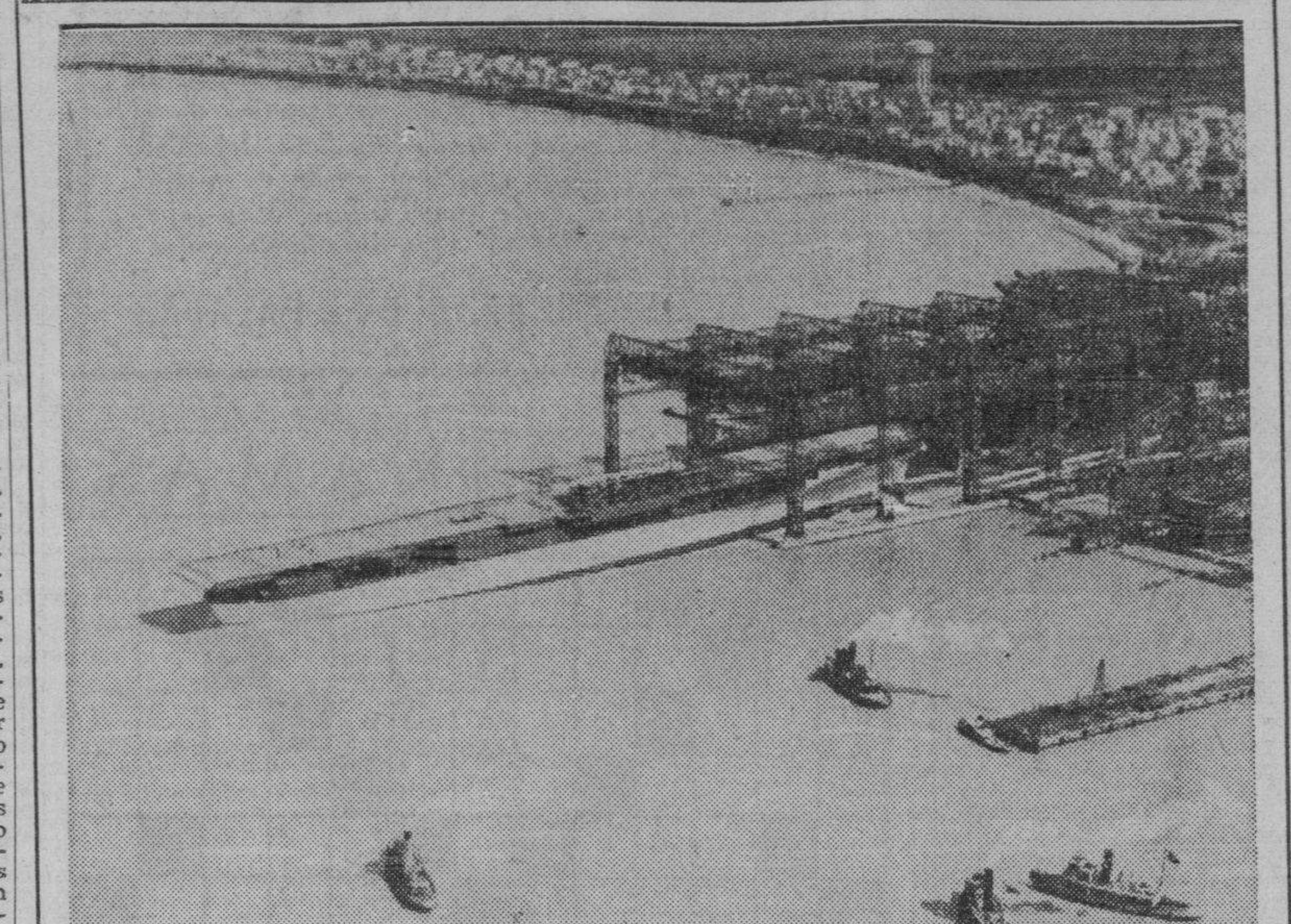

He aquí al gran porta-aviones «Yorktown», de la Armada de los Estados Unidos, cuando se deslizaba en Newport News, Va., para emprender su primer viaje de prueba. Momentos antes había sido bautizado por la esposa del Presidente de la Unión, Mrs. Roosevelt

EN LA BIBLIOTECA NACIONAL DE MEXICO, EXISTEN MUCHOS LIBROS DE CUBANOS IGNORADOS EN CUBA

Querido Moheno, Jr., entrevista a José A. Fernández de Castro y ofrece impresiones interesantísimas. Gratas evocaciones. Hernán Cortés llevó a México siboneyes

Tomamos del gran rotativo mexicano «Excelsior» el siguiente trabajo, el cual nos apresuramos a dar a conocer, con la mayor complacencia, no sólo por tratarse de la pluma de un brillante colaborador del DIARIO DE LA MARINA, como lo es el doctor Querido Moheno, hijo, sino por contraerse a un antiguo compañero nuestro, el señor José Antonio Fernández de Castro, que por espacio de varios años, prestó su valioso concurso a esta casa del DIARIO.

INFORMADOS de su próximo viaje a Haití, para donde marcha como Encargado de Negocios en la Legación de su país, quisimos recoger las impresiones que en los últimos días de estancia entre nosotros se lleva el culto Primer Secretario de la Embajada de Cuba en México, don José Antonio Fernández de Castro.

Y sabedores de los viejos y firmes lazos de amistad y afecto que unen a nuestro colaborador, licenciado Querido Moheno, Jr., con las más altas autoridades civiles, militares, políticas y diplomáticas del actual régimen cubano —entre ellas, con el Presidente electo, doctor don Miguel Mariano Gómez y con el Jefe del Ejército Constitucional, Coronel don Fulgencio Batista y Zaldivar, M.M. y N.— le encomendamos la tarea, grata para «Excelsior», y doblemente grata para él, de entrevistar al diplomático cubano, por cuanto, a la vez que nos sirve, el licenciado Moheno satisface así aunque sólo sea en parte, su devoción creciente —que no han logrado amenguar el tiempo ni el vacío inmenso de la distancia— por todo lo que a Cuba y a los cubanos toca.

* * *

Con un «¡esquina!» estentóreo, que no alcanza a herir el tímpano averiado del émulo autóctono de Sir Macom Campbell que maneja el camión donde me dirijo, por encargo de «Excelsior», a entrevistar en la Embajada de Cuba al dilecto José Antonio Fernández de Castro, intento en vano detener la marcha de vértigo de aquel guacal con ruedas, de tracción a gasolina. Porque, reducido a la mínima expresión dentro del abarrotamiento humano, característico de nuestros camiones, no es cosa fácil al pasaje hacerse oír del chofer oculto tras de una mara humana que le impide toda percepción auricular.

Y en repetir mi instancia y en pugnar por salir de tal aprieto, no logro apearme sino dos cuadras adelante, después de pisar el pie de una señora, de tropezar con un cesto de legumbres y de cruzar —contenido el aliento— por bajo un arco axilar de brazos asidos a lo alto de la barra **ad hoc** que en estos carros se destina a los que van de pie.

A la orilla de la acera, confirmo lo castizo del vocablo con que el público designa entre nosotros estos omnibus fementidos. Porque les viene como anillo al dedo el de «camión» a los que, magüer la prístina intención de dedicarlos al servicio exclusivo de pasajeros, se emplean después en el transporte mixto de hombres y hortalizas, fardos, plantas y aves de corral.

* * *

En sendos marcos iguales exornan las paredes de la pequeña antesala donde espero a Fernández de Castro los retratos de tres Presidentes Constitucionales de Cuba: Estrada Palma, José Miguel Gómez y Alfredo Zayas. Y pienso que hasta en esta aparente intrascendencia de la ingénita cordialidad cubana, se hace sentir la influencia de la obra patriótica y fecunda de Batista; porque de la locura y la iracundia a que la llevara Machado y del odio y la anarquía en que la hundieran Grau San Martín y Guiteras, Cuba resurgió prepotente y feliz sólo tras la épica fatiga del 4 de Septiembre que borró todos los agravios; y porque fué de entonces que readquirió prestancia la connatural cordialidad cubana.

Sólo una vez estuve en la Embajada en tiempos de Machado; y su efigie me salió al paso desde el vestíbulo hasta el despacho del Embajador. Gómez, Estrada Palma y Zayas parecían no caber ni en imagen bajo el mismo techo con el dictador. Y ahora que, gracias a Batista, vuelven a Cuba la normalidad y el sosiego espiritual, la reposición en la Embajada de los retratos de esos tres ilustres estadistas habla más alto y mejor que todas las apologías del prócer del 4 de Septiembre. Es que el Coronel Batista...

Pero llega Fernández de Castro e interrumpo mi soliloquio. Un efusivo apretón de mano y al grano.

—¿Cuándo y por qué nos deja?

—Mi Gobierno me necesita en Haití. Voy como Encargado de Negocios de la Legación de allá y he de partir el día 31 de Marzo por Veracruz».

—Pues lo siento y me alegro a la ve, le digo. Porque su estancia entre nosotros fué muy breve o, al menos, así nos parece a todos los que le queremos; pero, en cambio, asciende usted en la carrera diplomática.

*«A mí también me lo parece. Dos años en México, para quien ama a México como yo, son apenas un instante en este incesante peregrinar de la diplomacia. Imagine si no he de querer a México, si aquí he vivido largos años antes de venir a ocupar un puesto en la Embajada de mi país; y mi esposa es mexicana y dejo aquí amigos en todas partes y de todas condiciones: desde el socialista y comunista militante, hasta el burgués apacible y el conservador recalcitrante. Todos amigos, todos cordiales, para todos sincero».

Fernández de Castro calla un momento. Parece como que, con la mirada perdida a lo lejos, recorre mentalmente los afectos que aquí deja. Y aprovecho la pausa para interrogar de nuevo.

—¿Qué me dice usted de su labor aquí? No he olvidado que fué usted redactor del DIARIO DE LA MARINA más de diez años y que, como confeccionador del Suplemento Literario del mismo, dió a conocer en Cuba muchos valores nuestros, antiguos y modernos.

—«En efecto, así fué. Mi devoción por México y por sus intelectuales de todos los tiempos, me impuso el grato deber de darlos a conocer en mi país; tengo en mi biblioteca más de mil volúmenes de autores mexicanos, y en ellos aprendí mucho de lo que sé. Pero mi labor literaria y periodística en México ha sido nula: apenas tres o cuatro artículos sobre la literatura negra en Cuba, y eso, robando tiempo a mis atenciones en el cargo que desempeño. Eso sí: he leído mucho y en mis andanzas de lector incorregible he tenido la satisfacción de constatar que en la Biblioteca Nacional de México hay un fondo de más de tres mil obras cubanas, algunas desconocidas en Cuba misma».

—¿Cómo? Pero, ¿y de dónde las obtuvo nuestra Biblioteca?

—«Muchas de ellas, la mayor parte, fueron donadas por cubanos emigrados en México durante nuestra lucha de independencia. Otras fueron adquiridas a buen precio por el Gobierno, no sólo a causa de su positivo valor literario, sino por favorecer así a algunos de mis compatriotas refugiados aquí. En alguna de ellas pude constatar que cuando Cortés vino a México trajo consigo un grupo de siboneyes de los que varios alcanzaron el tratamiento honorífico de «don» y hasta el de «conquistadores». Es tema sobre el que he de escribir algo en Haití».

Y con la agilidad mental que le caracteriza, pasa a otro tema. Ya no pregunto. Sólo escucho, lamentando no ser taquígrafo, el torrente de su conversación amena y erudita.

En Haití continuará sus estudios sobre el proyecto que en 1825 se tuvo de libertad a Cuba, proyecto que prohijó México siendo Presidente don Guadalupe Victoria. Don Carlos Bustamante se refiere a él en una de sus obras.

Y sigue hablando Fernández de Castro, ora de su satisfacción de haber servido su primer puesto diplomático precisamente en México y a las órdenes del régimen reconstructor de Cuba emanado de la admirable jornada del 4 de Septiembre; ya del propósito de la Embajada de publicar los notables trabajos de Arnaiz y Freg sobre Heredia; ora del Coronel Batista, del que hace altos y merecidos elogios; ya, en fin, con gran modestia de tres de sus mejores obras: «La Poesía Moderna en Cuba», «Ensayos» y «Medio Siglo de Historia Colonial de Cuba».

Y todo ello con calor tropical, pero sin estridencias; sin palabras de más ni de menos; con ponderación si se habla de política, con entusiasmo cuando el tema es literario o histórico. Es Cuba, la de Estrada Palma y la de José Miguel Gómez, la de Zayas y Batista, la que habla por boca de Fernández de Castro. Es la cordialidad congénita de Cuba que en la casa de Cuba en México sigue alentando a mil leguas de distancia de nuestros rencores.

Cuando regreso a mi bufete en el automóvil de la Embajada leo el periódico. Huelgas en todo el país; líderes por todas partes; la propina obligatoria; la propaganda comunista y el rencor sectario en su apogeo. Mi pensamiento vuela a Cuba, donde han vuelto el sosiego y la paz a los espíritus. Pero voy por el Paseo de la Reforma. Los árboles renuevan sus hojas y las flores revientan en los macizos de los prados mientras el aire tibio de la Primavera activa la savia en movimiento. Y saturado, por decirlo así, de impresiones de Cuba, pienso con el más puro de los apóstoles de la libertad de los pueblos: «Nuestro vino es agrio... pero es nuestro vino».

Querido MOHENO Jr.

México, marzo de 1936

Piadoso tributo en memoria de Carlos Fuertes Blandino en el Cementerio de Colón

Ayer, al cumplirse el tercer aniversario de la muerte violenta del joven Carlos Fuertes Blandino, uno de los más abnegados paladines de la lucha contra el régimen que entonces imperaba, sus amigos y admiradores concurrieron a la Necrópolis de Colón a rendir tributo a su memoria.

La tumba del generoso paladín revolucionario se vió colmada de ofrendas florales de todos cuantos conocieron sus hazañas y de los que con él compartieron momentos de zozobras y sacrificios.

DIARIO DE LA MARINA se une, por este medio, al homenaje rendido al bizarro campeón de la noble causa.

El Alcalde de la Habana, Dr. Beruff Mendieta, será operado hoy de amigdalitis

Por encontrarse indispuesto no concurrió ayer a su despacho el alcalde municipal. Su padecimiento ocasionado por la amigdalitis se ha recrudecido por el exceso de trabajo de estos últimos días. Hoy será operado el doctor Beruff Mendieta. El señor Manuel Gutiérrez, secretario particular atendió a las resoluciones del alcalde, y atendió a los visitantes.

EL MENSAJE A LA CAMARA MUNICIPAL.—Todo el proceso administrativo desde agosto de 1933 al 24 de marzo de 1936, está condensado en el mensaje dirigido a la cámara municipal por el señor alcalde. Expone que desde que fué conocido el resultado de las elecciones, trabajó intensamente en beneficio del Municipio, gestionando Decretos-leyes, para aumentar los recursos fiscales, corrigiendo abusos de la administración, suprimiendo Departamentos inútiles, aminorando el expedientes, procurando un régimen de estricto derecho, proponiéndose de todo ello obtener más fructíferos resultados con la cooperación de la Cámara Municipal.

Se refiere a la nueva etapa que les corresponde desarrollar velando por la intangibilidad de los fueros del municipio, rehuyendo los errores del pasado, que llevaron a un lamentable eclipse la vida municipal. Reitera su ofrecimiento del día de la toma de posesión de dar exacto cumplimiento a las leyes, manteniendo con la Cámara Municipal las más cordiales relaciones.

LA AYUDA DE LA POLICIA NACIONAL.—Al tratar de los procedimientos de recaudación, en lo relativo al Departamento de Impuestos, se propone recabar del Jefe de la Policía Nacional su concurso, utilizando un determinado número de miembros de ese Cuerpo, en labores de investigación y comprobación, y de apremio a los morosos. La ayuda de un núcleo de vigilantes, conocedores y cumplidores de las leyes, estima que ha de ser fecunda, permitiéndole establecer economías sin quebranto de los servicios.

LOS PRIMEROS SE OCUPAROM EN LA PLANTILLA DE PERSONAL, NO ACABARON HASTA LA MADRUGADA

También discurrieron acerca de la Presidencia de la Cámara y del nuevo reglamento senatorial. Hoy se han de reunir de nuevo. Los del CND cambiaron impresiones

En los salones del Comité Parlamentario de la Mayoría y de la Minoría del Senado, estuvieron reunidos ayer los senadores de la coalición y los del Conjunto Nacional Democrático, respectivamente.

La reunión de los representantes de la coalición en la Cámara Alta se comenzó, formalmente, cuando llegaron al salón los senadores que habían asistido al homenaje que ofreció la representación congresional de los liberales de Oriente al señor Luis Caiñas Milanés.

A esa hora, ya pasadas las cuatro de la tarde, se encontraban presentes los senadores Justo Luis del Pozo, Simeón Ferro, José A. Casabuena, Ramón Zaydín, Agustín Acosta, José M. Gutiérrez, Miguel Calvo Tarafa, Ricardo Campanería, Miguel Suárez Gutiérrez, Manuel Capestany, Carlos Font, R. O. Pedraza, Gonzalo del Cristo, Ernesto Rosell, José Manuel Casanova, Luis Caiñas Milanés y José A. Rosado, es decir todos, exceptuando a Aurelio Ituarte, Enrique Recio y Ramón Vasconcelos.

La reunión se extendió hasta la una de la madrugada, tratándose en ella, según los datos que hemos podido obtener extraoficialmente, del problema que ha surgido sobre la presidencia de la Cámara de Representantes, ya que aspiran a ella Miguel A. Suárez, por los nacionalistas, y Carlos Márquez Sterling, por los liberales, que no ha sido todavía resuelto, y de algunos puntos del reglamento por el que habrá de regirse el Senado.

El tema, sin embargo, que se llevó la mayor parte de la reunión, fué el de la plantilla de nuestro máximo cuerpo colegislador, ya que existen criterios encontrados respecto a la distribución de las mismas y las personas en quien deben recaer los más altos cargos.

A las cuatro de la tarde de hoy, según nuestras noticias, se volverán a reunir los senadores mayoritarios.

La reunión de los senadores del Conjunto en el salón del Comité Parlamentario de la Minoría se limitó a un cambio de impresiones, del que participaron solamente los senadores Santiago Verdeja, Guillermo Alonso Pujol, Frank Carrillo, José Meneses, Ramón del Collado y Pedro Goderich.

EL APLAZAMIENTO DE LAS ELECCIONES SE DEBIO, EN PARTE, A LA POSIBILIDAD DE UN CAMBIO DE REGIMEN EN ESPAÑA

MADRID, abril 7. (SE.)—La posibilidad de un cambio de régimen en España, como resultado inesperado si se efectuasen las ya suspendidas elecciones municipales señaladas para el 12, es analizada por el diario republicano independiente «El Sol» en un editorial publicado en la plana primera del periódico

«Si la izquierda republicana venciera, dice el diario, algunos recibirían la victoria con alegría y otros con respeto, lo que significaría la consolidación de las instituicones republicanas que España se dió deliberadamente a sí misma.

EL REY DEL ESTANO, MR. LEEDS, ESTA ENCANTADO DE LA HABANA Y NO SABE CUANDO SE MARCHARA

En el «Virginia» vino su hija Nancy, a la que tuvo en Europa varios meses para evitar la posibilidad de que la secuestraran. El yate de Mr. Leeds está reparándose

Ayer tarde, a bordo del vapor **Virginia**, llegaron a la Habana la niña de 11 años de edad, Nancy Leeds, hija del multimillonario norteamericano, Mr. Leeds, conocido en su país como el «rey del estaño»; y el niño Jules Guterman, de 14 años, e hijo de uno de los huéspedes del señor Leeds.

Al cuidado de ambos niños llegó la institutriz Madeline Guirin.

Mr. Leeds es huésped de la Habana desde hace ya cerca de un mes, y vino en su yate «Moana», en compañía de un grupo de amigos.

El «Moana» ha hecho varias excursiones por las costas de Cuba y ahora se encuentra varado en un astillero de nuestro puerto, sufriendo un recorrido general en su casco y atendiendo a otras reparaciones.

Mientras tanto el «Rey del estaño» y el grupo de sus amigos se hospedan en un hotel de nuestra urbe y, según se asegura, le agrada tanto nuestro clima y nuestro medio social, que no sabe a punto fijo el tiempo que ha de permanecer en nuestra República.

La historia de un secuestro.—La presencia a bordo del «Virginia» de la niña Nancy Leeds, dió pábulo a que surgiera una historia truculenta, que a título de información, pasamos a recoger.

La historia en cuestión es la siguiente:

A raíz de haber abandonado el «Aguila Solitaria» (Charles A. Lindbergh) secretamente el territorio norteamericano rumbo a Europa, bajo presión del temor de que le secuestraran a su segundo hijo, aparecieron en la prensa norteamericana sendas informaciones por las que se dió a conocer el plan siniestro de los gangsters americanos de secuestrar un crecido grupo de hijos de millonarios, bien con el propósito de lograr gruesas sumas de dinero por sus rescates, bien como medio de mantenerlos en rehén para liberar de la silla eléctrica al carpintero alemán, Bruno Richard Hauptmann, quien al fin pagó con su vida, en Trenton, su participación en el secuestro y muerte del primogénito del coronel Lindbergh.

Todo el mundo sabe que el gobernador del estado de Massachussets, Mr. Curley, se vió interrumpido en su excursión a la Habana, por tener que atender a las amenazas de que fué objeto su hijo, de quien se dijo que iba a ser secuestrado. Al fin Mr. Curley arregló todos sus asuntos y pudo visitar nuestra capital.

También es un hecho positivo que muchas familias americanas ocultaron a sus hijos ante el temor de un secuestro, y algunos fueron enviados a otros países que les brindaran mayores garantías.

Lo que se dice de Nancy Leeds.—Ayer se decía a bordo de «Virginia», que Nancy fué enviada por el «Rey del estaño» a Francia, bajo la custodia de amigos de su mayor confianza, y allí pasó varios meses, y ahora, entendiendo que el peligro ha pasado, la ha hecho regresar de Europa y la trae a la Habana, para que lo acompañe en sus vacaciones.

Busca el Cuartel General sitios para abrir escuelas para que la obra educacional sea más eficaz

Los normalistas o maestros de cultivo podrán aspirar a dirigir esos planteles. Se les enrolará en la Reserva Militar con el grado de Sargento y con sueldo adecuado

Ayer tarde, en el Cuartel General del Ejército Constitucional, situado en la Ciudad Militar de Columbia, nos entregaron para su publicación una interesante nota que firma el coronel J. Velasco, Ayudante General.

El referido escrito dice así:

El Ejército Constitucional, deseando cooperar con la Secretaría de Educación a difundir la enseñanza en todo el territorio nacional, está haciendo un estudio para conocer los lugares más apartados o remotos a donde aún no ha logrado llegar la enseñanza oficial, bien por falta de consignación presupuestal o bien por dificultades en las comunicaciones.

Es el propósito del referido jefe, coronel auxiliar J. Velasco, establecer en esos apartados lugares escuelas con maestros militares o militares de la Reserva.

A ese efecto hace, por este medio un llamamiento a todos los ciudadanos cubanos, varones y menores de treinta y cinco años, que posean títulos de normalistas o maestros de cultivo, que aspiren a desempeñar esos cargos, se dirijan por escrito al Cuartel General del Ejército.

Agrega el informe del coronel Velasco que todos los ciudadanos que se seleccionen para desempeñar esos cargos serán enrolados en la Reserva Militar con el grado de sargentos y se les asignará un sueldo de acuerdo con el fondo que se destina a esa finalidad.

Sólo pide 10 años el fiscal para el matador de Caridad

La petición anterior era de 17. Suspendida la vista de la causa contra 15 atracadores

EL JUICIO CONTRA JUAN MARFIL POR LA MUERTE DE CARIDAD VALDES.—Quedó concluso para fallo, ayer, en la Sala Tercera de lo Criminal el juicio contra Juan Marfil por la muerte de Caridad Valdés, en el Vedado, en 23 de Noviembre del pasado año. El Fiscal, vistas las pruebas, modificó la petición, interesando doce años y un día de reclusión, en vez de los diez y siete que antes interesaba, más seis eses, en vez de los dos años de antes. Informó dicho Fiscal, haciéndolo, también, el defensor doctor José Ramón Cruells, quien desarrolló brillante tesis de inculpabilidad

SUSPENDIDO EL JUICIO CONTRA LOS ACUSADOS DE ACTOS DE GANGSTERISMO—Por enfermedad del Presidente del tribunal doctor Enrique de Almagro, no pudo continuar, ayer, el juicio contra los hermanos Juan, Julián y Bienvenido Palau, Fernando Soler, Secundo Díaz García y diez procesados más por los numerosos actos de gangsterismo contra comerciantes e industriales de ue se les acusa. Se acordó continuar el juicio el día 21 del mes en curso.

EL PROCESO CONTRA EL CARRERO COBRADOR HORACIO MARTINEZ ESTEVEZ—Comenzó la Sala Segunda de lo Criminal de la Audiencia, a conocer del proceso contra Horacio Martínez Estévez, conocido por Gaseosita al que se acusa de hurto a Antonio Rodríguez, propietario de la villa de San José de las Lajas, del que era dependiente.

Se practicó gran parte de la prueba testifical, en la que contendieron de una parte, el Fiscal doctor René E. Ferrán, el acusador particular, docor Enrique Rodríguez Narezo y el defenstor docor José Garcilaso de la Vega, suspediéndose el acto para continuarlo hoy, en horas de la mañana.

En el juicio de la causa contra Armando Tomé Vichot, por infracción del Código Postal, el fiscal retiró la acusación y el tribunal acordó fallo absolutorio, defendiendo el doctor Carlos R. Menció.

Y en el de Enrique Lee, por daño a la salud pública también retiró el fiscal absolviéndose al acusado, que estuvo defendido por el doctor Israel Camús.

308 EXAMENES SOCIALES.—Los inspectores médicos del Negociado de Higiene Profesional que dirige el doctor García Avila, practicaron durante el pasado mes 308 exámenes médicosociales y de aptitud, en industrias como fábricas de calzado, imprenta, fábricas de chocolate, depósitos de gasolina, fábricas de tabaco, de fideos, etc., indagando en las mismas las enfermedades propias de dichas industrias.

Lea ¡ALERTA! al mediodía y el AVANCE por la tarde

M.E.C.D. 2016

TOS de los Niños
Coqueluche
y Tos Nerviosa
CURA asegurada por el verdadero
JARABE MONTEGNIET
M. DELALANDE, 87, Av. Marceau. PARIS

Para su dispepsia, tome PEPSINA Y RUIBARBO BOSQUE y pronto sus digestiones serán perfectas

FARMACIA
J. I. BRAVO S. A.
TURNO HOY
San José y Gervasio
Telfs. U-3030 U-6969 Servicio de Mensajeros

FARMACIA
DROGUERIA
DE
"JOHNSON"
DE TURNO LOS LUNES
Obispo Nº 30 TELEFONO-A-2129.

"LA MAYOR"
35 EDIFICIOS
700 EMPLEADOS
SARRA
DROGUERIA
ABIERTA TODOS LOS DIAS
TODA LA NOCHE LOS MARTES
A-8026 A-3641

FARMACIAS

de turno hoy MIERCOLES

DESDE BAHIA A PASEO DE MARTI (PRADO)

Habana No. 112 ..... A-8778
Inquisidor No 1 y Muralla . A-6413
Luz y San Ignacio M-6677
Presidente Zayas (O-Reilly) No. 30 ..... M-2833
Villegas No. 33 y Progreso M-4030

DE PASEO DE MARTI (PRADO) A P. VARELA (BELASCOAIN)

Ave. República (San Lázaro) y Campanario M-4486
Ave. de S. Bolívar (Reina, número 107 ..... M-4188
B. Masó, (Escobar) No 48 U-6813
E. Palma (Consulado) y Trocadero M-5052
General Carrillo (San Rafael) número 37 M-1312 y M-5588
General S. Figueras (Suárez) y Apodaca M-5190
M. Aldama, (Amistad) y San José A-6633 y M-4449
San Martín (San José) y Gervasio U-3030 y U-6969
Tenerife y Carmen M-5121
Zenea (Neptuno) y Manrique M-4166
Zenea (Neptuno) 17 ..... A-6566

DE P. VARELA (BELASCOAIN) A AVE. DE MENOCAL (INFANTA)

Ave. de México (Cristina 22 Ave. Independencia (Carlos III) y Menocal U-6308 y U-5161
Ave. Independencia (Carlos III) y S M-4655
Castillo y Santa Rosa .....
General Carrillo (San Rafael) No. 172 ..... U-7077
Máximo Gómez (Monte) 246 M-5086 y M-4446
Zenea (Neptuno) y Oquendo U-6924

VEDADO

Calle 7 (Calzada) No. 34 . F-6271
Calle 9 esquina a I F-6161
Calle 12 y 15 F-3339 y F-6255
Calle 23 y G F-6119 y F-2803

VIBORA

10 de Octubre (J. del Monte, 695 I-7678 e I-7559
San Francisco y Buenaventura I-7207 e I-7518

JESUS DEL MONTE y S. SUAREZ

J. Delgado y Lacret I-7755 e I-3503
Rodríguez y Dolores I-7613
Santos Suárez No. 10 ..... I-7332

LUYANO

Cueto y Santa Ana X-1111
Juan Alonso e Infanzón X-2371
Justicia y Herrera X-2344

CERRO

Calzada del Cerro 895 ..... I-7486
Cosme Herrera (Palatino) y Atocha I-7719

NOTA.—Este grupo deberá prestar servicio público todo el día y toda la noche de los domingos siguientes: Febrero 2, Marzo 15, Abril 26, Junio 7, Julio 19, Agosto 30, Octubre 11 y Noviembre 22.

HABANERAS

LA MODA ACTUAL

VESTIDOS DE VERANO

El verano nos trae la sencillez en la ropa, encontrándose en las telas corte y colorido el principal interés. Las combinaciones que se crean con los sombreros, cinturones, carteras y zapatos hacen que los conjuntos resulten interesantes, siendo generalmente, los vestidos de colores claros, cuando no se hacen en telas estampadas. **Florence Rice** nos ofrece en este grabado un ejemplo de lo que decimos y véase lo bello que luce, dentro de la sencillez que hace resaltar más los encantos de la mujer.

TELAS DE NOVEDAD

Ninguna mujer que se precie de elegante puede ver pasar en la película de la moda, las nuevas telas que aparecen, sin sentir deseos de poseerlas.

Actualmente acaban de llegar preciosos ejemplares de los tejidos modernos a la conocida tienda **La Elegante de Galiano 64**, donde se venden a precios muy económicos.

Tafetanes, satines, crepés y moiré que armonizan perfectamente con los tules, **chiffones marquisette** y telas vaporosas, que son las especiales para los nuevos trajes de primavera

La Elegante recibe siempre lo último que se fabrica en telas y adornos, siendo una de las tiendas donde se reune más público distinguido.

NOTAS DE LA MODA

París nos ofrece una variedad tan extensa en esta temporada que ahora cada una se puede vestir como mejor le plazca, encontrándose dentro de la moda escogiendo el estilo más apropiado para su tipo.

Felizmente la moda no se concreta a una sola silueta siendo muy fácil adaptar la que mejor nos vaya entre las muchas que se han creado. La moda permite, esta temporada vestirse según el gusto de cada cual viéndose en una misma colección variaciones marcadísimas.

En las últimas exhibiciones se notaba esta tendencia, que es hoy en día el tema principal de la moda, admirándose una falda amplia donde se empleaban doce yardas de tela al lado de otra estrecha como funda de paraguas. Los **manequines** lucían hombreras acentuadas en un modelo y en otros los estilos japoneses con los hombros caídos como en los cuadros antiguos.

Puede aprvecharse esta temporada para lucir mejor que nunca sabiendo elegir lo que mejor nos quede, no habiendo un tipo **standard** ni para los vestidos ni en los sombreros. Hay modas para el tipo frívolo, serio, digno, infantil, maduro, para las flacas y las gruesas, las de tamaño mediano y para las altas, para las jóvenes y las que no lo son y quieren parecerlo, para las excéntricas y las raras, que quieren llevar lo que otra mujer que tenga un poco de sentido común, no se pondría nunca.

La exageración del estilo depende de la habilidad de manejar las telas, haciéndose vstidos con la falda voluminosa para lucirlas por la noche y estrechas por el día. **Alix** por ejemplo, hace unos modelos en muselina con las faldas amplísimas y largas, con rayas multicolores y el dobladilo reforzado con una tira de espartriz que barren el suelo, logrando que la falda se extienda alrededor de la figura como los pétalos de un lirio abierto.

FLORES DE ESTACION

Para cumplir con los deberes sociales es preciso hacer presentes, invitar y corresponder a las atenciones que nos hacen llevando en esas obligaciones el gusto y la delicadeza que tiene que rodear todo lo que sea de una persona distinguida.

Para lograrlo no hay más que hacer una llamada a cualquiera de los teléfonos de la **Casa Trias**, que son el F-4338, F-2514 y F-2824, donde puede encargarse un cesto, una caja o un ramo de orquideas, claveles o flores de la estación de las bellas que se cultivan en ese privilegiado jardín de la calle 12 entre 21 y 23.

«JESUCRISTO EN LA CRUZ»

Para el pueblo feroz que lo asesina
a Dios pide perdón, y al infelice
pecador, que se arrepiente, dice:
«hoy conmigo estarás». ¡Alma divina!

Mujer ¡madre! repite, y la ilumina,
con tierno amor, sintiéndose felice;
sufre su desamparo y no maldice,
exclama: «tengo sed», y no fulmina.

Estima consumado el sacrificio
y se entrega al Señor y a su destino;
Así termina su inmortal carrera;
así Jerusalén se entrega al vicio,
y se entrega al castigo de su sino,
que es el castigo destructor que espera.

ANONIMO.

MENU DEL DIA

Almuerzo.	Comida.
Cup de frutas	Cantaloup
Revoltillo de sesos	Puré de calabaza
Pollo a la jardinera	Zanahorias Vichy
Arroz blanco. Ensalada	Pulpeta. Ensalada
Puding de pan	Tocino de cielo

RECETAS DE COCINA
Tocino de Cielo

Se hace un almíbar de punto clasificándolo. Aparte se deslien veinticuatro yemas de huevo y se unen al almíbar que debe estar frío y en la proporción de una cucharada por cada yema de huevo. Se baña un molde con almíbar fuerte y se echan las yemas unidas al almíbar colocadas por un colador y se cocinan al baño-maría.

M. R. de FONTANILLS

ESTADO DEL TIEMPO

Nota del mediodía del martes:

Sobre Yucatán y zona central del Golfo de México, hay débiles bajas presiones, y también en las Carolinas y Virginia hacia el noroeste. En el resto de los Estados Unidos hay altas presiones y sobre el resto de México y del Golfo y en el mar Atlántico.

Pronóstico para hoy, miércoles:

Mitad occidental: tiempo variable, con algunos nublados y posibles lluvias. Descenso en las temperaturas. Vientos variables, pasando a región norte, moderados a frescos.

Mitad oriental: Buen tiempo. Iguales temperaturas. Vientos del este al sur, moderados a frescos.

Obs. Nacional.

BUFETE DE
JOSE I. RIVERO
Notario: FELIPE RIVERO
Chacón No. 52.
A-8142
HABANA
Teléfonos:
M-1472

Lea ¡ALERTA! al mediodía y el AVANCE por la tarde

PREPARACION DE WAMPOLE

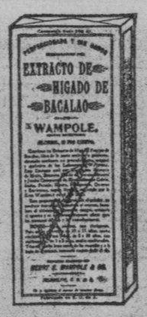

Un tónico de sabor agradable, de un valor medicinal positivo en el tratamiento de la anemia, debilidad, fatiga, raquitismo y falta de apetito. Produce también magníficos resultados en casos de convalecencia.

AGRADABLE AL PALADAR

1637

CRUCIGRAMAS

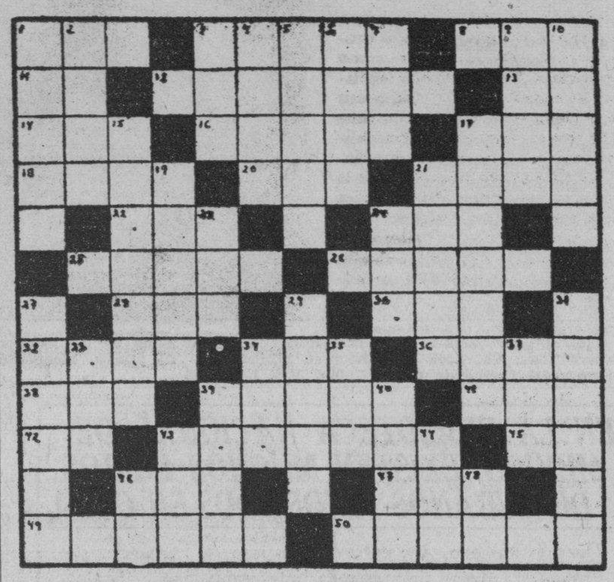

HORIZONTALES

1.—Novelista español.
3.—Plaza pública en las ciudades griegas.
8.—Personaje bíblico, célebre por su paciencia y piedad.
11.—Sobre (en inglés).
12.—Cada una de las partes del ovario o del fruto múltiple.
13.—Interjección.
14.—Tiempo del verbo caer.
16.—Instrumento para hilar.
17.—Muchacho (en inglés).
18.—Primera letra del alfabeto griego.
20.—Tiempo del verbo arar.
21.—Cierta culebra venenosa.
22.—Puerto del Perú.
24.—Verbo sustantivo y auxiliar.
25.—Tiempo del verbo imitar.
26.—Poner precio fijo a las cosas vendibles.
28.—Primera persona en latín.
30.—Red (en inglés).
32.—Paloma de hermoso color azul que vive en Filipinas.
34.—Especie de berza.
36.—Oxido rojizo que se forma en la superficie del hierro.
38.—Aire popular de las Islas Canarias.
39.—Filósofo inglés, considerado como el fundador del método experimental.
41.—Ansar.
42.—Sílaba que repetida resulta un apodo familiar.
43.—Canto y danza de los antiguos indios antillanos (pl.)
45.—Símbolo de la plata.
46.—Recta alrededor de la cual se supone que gira una figura.
47.—Yunque pequeño de plateros.
49.—Masa de harina en forma de hoja muy delgada (pl.)
50.—Halcón pequeño, que salta de rama en rama.

VERTICALES

1.—Clase de letra.
2.—Anual (antiguo).
3.—Río de Suiza.
4.—Máquina militar antigua.
5.—Poema dramático musical.
6.—Oré.
7.—Parte del ave.
9.—Persona señalada en juicio por poseedora o autora de una cosa.
10.—Localidad de Italia, antigua Baja, que fué residencia favorita de los emperadores romanos.
15.—Que sólo dura un día.
17.—Infierno.
19.—Mezcla.
21.—Héroe griego que venció a las Amazonas.
23.—Autillo.
24.—Apócope de santo.
27.—Vasta comarca de Africa.
29.—Gotas menudas esparcidas sobre una cosa.
31.—Falda interior que usan las mujeres.
33.—United States America.
34.—Tiempo del verbo caer.
35.—Sobrino de Abraham.
37.—Ciudad del Perú.
39.—Substancia resinosa de varias plantas coníferas.
40.—Cualquiera de los sonidos de la escala.
43.—Planta dioscórea, vivaz, rastrera, de rizomas comestibles.
44.—Persona representativo de una nacionalidad.
46.—Artículo.
48.—Conozco.

Solución al Crucigrama anterior

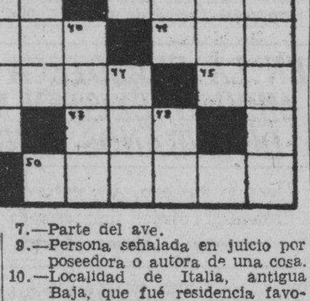

El día 27 de mayo se verificará el remate de los bienes embargados a Manuel de la Noval en un ejecutivo

Sentencia en un menor cuantía. Condenado un ciudadano a pagar $500. Relación de los asuntos civiles turnados en los Juzgados de La Habana. Nuevas apelaciones y divorcios

A PUBLICA SUBASTA LOS BIENES EMBARGADOS A MANUEL DE LA NOVAL Y GONZALEZ.—En el Juicio Ejecutivo seguido por Julio Noval y González contra Manuel Noval y González, el señor Juez de Primera Instancia de Almendares, ante el Secretario Suplente Fernando Caíñas dictó sentencia por la que ha dispuesto sacar a pública subasta, por término de 20 días, los bienes embargados como de la propiedad del demandado y que consisten en una décima parte en pleno dominio y otra décima parte en nuda propiedad que como heredero de su difunta hermana Doña Angela Eusebia Noval y González le corresponden en los bienes siguientes: 6-30 avas partes, de los $17,883.91 que se asignaron en usufructo a Doña Felicia González y Hernández y en nuda propiedad a sus hijos, en el valor de la casa calle Escobar 124, cuyo valor se tasó en $35,500 y otros bienes que corresponden al demandado como heredero de su hermana Angela E. Noval y González, habiendo señalado para el acto del remate, el día 7 de mayo próximo a las 9 de la mañana.

TESTIGOS EN UNA JUBILACION.—En el expediente de jubilación promovido por Carmen Pérez Bautista como hija de Manuel Pérez y López el señor Juez de Almendares declaró para el examen de los testigos propuestos, el día 17 del actual, a las 9 a.m.

SENTENCIA EN UN MAYOR CUANTIA.—El Juez del Centro ante el Secretario Manuel I. de la Fuente y Díaz dictó sentencia ayer en el juicio declarativo de mayor cuantía establecido por Teresa Cases Armas contra los herederos, sucesores o causahabientes de Juan Lili Zulueta, declarando con lugar la demanda y en consecuencia, aprobando el reconocimiento de hijo natural de Juan Antonio Lili Cazes hecha por la madre del mismo, María Teresa Cazes Armas, ante el Notario doctor Felipe Rivero y Alonso, sin hacerse pronunciamiento en cuanto a costas

CONDENADO EL SEÑOR ALBERTO PRESMANES A PAGAR $500.00.—En el juicio declarativo de menor cuantía establecido por Oliverio Sentmanat Granados contra Alberto Presmanes Pérez, el señor Juez de Primera Instancia del Centro ante el Secretario Abelardo Piedra dictó sentencia ayer por la que declara sin lugar las excepciones de falta de acción y nulidad alegadas por el demandado y en su consecuencia con lugar la demanda, condenando al señor Presmanes a que en el acto dé y pague al actor, como cesionario de Pedro Valledor, la suma de 500 pesos con más sus intereses a razón del 12 por ciento anual a partir de la mensualidad vencida el 19 de junio de 1935 hasta su definitivo pago, además de las costas causadas.

SENTENCIA EN UN RECIPROCO DISENSO.— El señor Juez de Primera Instancia del Centro ante el Secretario Abelardo Piedra, dictó sentencia ayer declarando con lugar la demanda de divorcio por reciproco disenso establecida por Pedro Arturo Palicio y García contra Ildebranda Carlota Suárez y González, y en consecuencia disuelto el vínculo matrimonial existente entre ambos cónyuges.

SENTENCIA EN UNA DEMANDA INCIDENTAL.—En la demanda incidental sobre consignación establecida por Juana de Dios Eduviges Valdés contra Modesto Pérez Medina, el señor Juez de Primera Instancia del Este, ante el Secretario Antonio Daumy dictó sentencia ayer por la que declara con lugar dicha demanda condenando al demandado a tener por bien hecho el pago que se le nace pir la parte actora por tres mensualidades de intereses vencidos por el crédito hipotecario moratoriado que lo origina.

RELACION DE LOS ASUNTOS CIVILES TURNADOS DURANTE EL DIA DE AYER

Exhortos: De Cienfuegos en menor cuantía por Evaristo García contra Antonio Fernández, al Norte.

De Santiago de Cuba en incidente por María Gómez Martínez, al de Almendares.

Pensiones de veteranos: Las solicitan como tales: María B. Cañizares sobre pensión de José Valle, al Este; Gumersindo Portillo y Armenteros, al Norte.

Jubilaciones: urnadas las de Federico Darua y Guira, al Oeste; Juliana Esquivel sobre pensión de José Vicente Acosta, al Centro.

Apelaciones: Octavio Laredo Bru, contra Mario Garriga García, al Sur; Santiago Aguilera Guerra contra Pablo Arronte Girón, al Centro.

Sobre dispensa de ley: Las solicitan para contraer matrimonio: María Martha Grau y Pons y Manuel Alvarez Bacallao, al Norte.

Sobre adición de apellido: José Luis Pérez Trujillo y Valdés, al Oeste.

Incapacidad: De Andrés Castelles y Rivas, al Oeste.

Mayor cuantía: Caridad Esteban Aguilera contra María M. Caro Cereció, sus herederos, al Norte.

Divorcios: Cildo Lujan y Rúiz contra Hecto González Quiroga, al Sur; Carmen E. Rubio y Córdova contra Enrique López e Izquierdo, al Centro.

MATANCERAS

JOSE SANFELIZ.—El duelo de hoy.

Es como la de ayer, esta primera nota de la correspondencia del miércoles, para dar cuenta de una sensible pérdida, que experimenta en los momentos presentes la sociedad matancera.

Falleció en horas de la mañana de ayer, el antiguo y muy querido comerciante de esta plaza don José Sanfeliz, cuyo apellido ligado por tantos años a ese gran establecimiento de la calle de Milanés, «El Siglo XX», es prestigio y es garantía en todas las esferas de nuestra plaza.

Hombre muy laborioso, de un tesón y una voluntad firmísimas, Sanfeliz, dedicó su vida al trabajo, compartiendo las horas que abandonaba su casa de comercio, con la dulce tranquilidad del hogar que fundara, donde se encerraban todos sus anhelos y sus aspiraciones todas.

Repentina esa muerte del viejo comerciante de la calle de Milanés, para todos ha sido, tan sensible como inesperada la fatal noticia.

Duerma en paz don José Sanfeliz y sea para sus deudos todos, la expresión más sentida de nuestra condolencia.

OFRENDAS FLORALES.—A la señora de Benavides.

Fueron numerosas las coronas, las cruces y cojines, que perfumaron en sus últimas veinticuatro horas en la tierra, la capilla ardiente de la nobilísima dama, de cuyo fallecimiento di cuenta en mi pasada correspondencia.

Entre las más bonitas, destacábase la que tenía esta inscripción: «A mamá, de Kitty y Roberto», ofrenda de sus hijos

Era de grandes proporciones, la de Pancho y Nena Valdés Cartaya, sus otros hijos, y la de Sarita y Luis Carmela y Casal, Lola y José Joaquín y la de Graziella.

Tenían otras de esas ofrendas esta dedicatoria: A Abuelita, Olga, Elena y Berta, a Abuelita de Robertico y Lorenzo, a Abuelita de Sarita y Luisito.

Hermosísima, con la firma de uno de los principales jardines habaneros, la de Isidoro y María Iglesias, de Evangelina y Rodolfo, de Mercedes y Eduardo Valdés Figueroa, de Olimpia y Ramón, y de Paulina Bordenave.

Con easter lillies, las flores tan fragantes de la estación, era la corona de los empleados de Obras Públicas, a la señora Amelia Sánchez de Benavides.

Y de las mismas flores, la de Matilde, la de la Clínica Villar, la del Lawn Tennis de Ciego de Avila, la de la familia Marcet y la del doctor Reyes Lovio y señora.

Un numeroso cortejo, donde figuraban las más destacadas figuras de la sociedad yumurina, acompañó en la mañana de ayer martes, hasta el lugar del eterno descanso, los mortales restos de la señora Sánchez de Benavides.

Presidian el duelo con su hijo Pancho, Luis, José Joaquín, Roberto y el señor Casal, a los que rodeaban numerosísimos parientes.

Reitero aquí mi condolencia a los hijos todos de doña Amelia Sánchez de Benavides.

EL BAILE DEL TENNIS.—De fantasía.

No será de mamarrachos como se pensó en un principio, esa fiesta que el domingo próximo ofrezca en sus dominios de Bellamar, el aristocrático club femenino de Matanzas, sino un baile de fantasía, al que asistirán nuestras muchachas, con vistosos y muy elegantes trajes.

Vienen de Cárdenas, como ya anticipé un numeroso grupo de jóvenes y señoritas al frente de los cuales figuran las señoritas Doy, las gentiles primitas de la encantadora Hortensia.

Una iluminación preciosa lucirá el Tennis esa noche.

Potentes reflectores, darán una luz pálida, de suaves tonalidades, que hará más poético y más encantador aquel marco.

La fachada será adornada con bombillos también de colores, desterrándose por esa noche la luz blanca de costumbre.

EL DR. HERNANDEZ TROBAT. De enhorabuena.

Ha sido designado cirujano dentista del gran balneario de San Miguel de los Baños, el prestigioso profesional que es graduado de las facultades de San Ignacio de Loyola, en los Estados Unidos y de la Universidad de la Habana.

Dará consulta el doctor Tirso Hernández Trobat, en el palacial balneario de don Manuel Abril, los domingos y los jueves de cada semana, desde las siete de la mañana hasta las cinco de la tarde.

Se aumenta así, con este nuevo servicio que introduce Abril en su resort, el cúmulo de ventajas, de comodidades y servicios, que a cuantos hasta allí llegan se le ofrece en San Miguel.

Al felicitar al doctor Hernández Trobat por su acertadísima designación, felicitamos también a los huéspedes del balneario que contarán con hombre de las facultades y de los conocimientos que sus dos títulos universitarios dan al referido profesional.

UN TRASLADO.—En Matanzas.

El señor Narciso Iturralde y su bella y elegante esposa, acaban de dejar la casa Manzaneda 15, para instalarse en la número 98 de la calle de Byrne.

Tomen nota las amistades de los esposos Iturralde-Díaz, de su nuevo domicilio.

EL 19 DE ABRIL.—Fecha de un recital.

Bajo los auspicios de la Asociación Amigos de la Cultura Cubana, se presentará en ese tercer domingo del mes de abril al público matancero, la genial recitadora Araceli Torres, hija de esta ciudad, que desde hace años reside en la capital.

Poetisa de altos vuelos, se propone la señorita Torres imprimir sus versos con el producto del recital que organiza para la ya antes dicha fecha, en el que tomarán parte además de ella, su hermana Hortensia Torres, soprano de voz agradabilísima, y el gran maestro Rafael Miari de Torre, que vendrá a Matanzas ese día acompañado de numerosos amigos y simpatizadores de su excelso arte.

Hará la presentación de la poetisa en esa fiesta del día 19 de abril, la señorita Hortensia Lamar y del Monte, que hoy comparte sus actividades, entre esta próspera Asociación de Amigos de la Cultura Cubana y la Liga de Bindad, que es organismo de reciente creación aquí.

Las localidades para esta fiesta poético-lírica están ya a la venta.

CARLOS IRASTORZA. — Desde Nueva York.

Próximo a regresar a Cuba, pues ha dado ya por terminadas sus compras en la babel de hierro, nos participa su pronta vuelta, el simpático clubman, que es uno de los propietarios de ese gran establecimiento de Independencia y Ayuntamiento.

Como ya anticipé, al regreso de Carlos, se llevará a efecto la ampliación que en su negocio han de hacer los Irastorza, instalando en el soberbio edificio que fué fabricado para el Banco Español, un departamento especial para confecciones de trajes para damas y caballeros.

Tenga una feliz travesía Carlos.

UNA FESTIVIDAD MAÑANA. San Alberto el Magno.

Surge al llegar esta fecha en el ánimo del cronista, la misma duda, que se le presenta el siete de agosto, de es la festividad de San Alberto de Cicilia.

¿Quiénes celebran hoy el santo y quiénes no, de los Albertos matanceros?

Para no incurrir en omisiones, siempre tan sensibles, saludaré a cuantos figuran en mi índice.

El primero, el doctor Alberto Guiteras, de gran familia y gran prestigio de la ciudad del Yumurí.

El doctor Alberto Schweyer y Hernández y su hijo Alberto J. Schweyer y Dewis.

El prestigioso comerciante de esta plaza Alberto Urréchaga y Agote.

Y Alberto Lovio y Olivera, diligente corresponsal del DIARIO DE LA MARINA en Matanzas.

Poeta y periodista Alberto Lovio, es hoy por hoy una de las figuras militantes en la prensa, que goza de más nombradía.

Alberto Domenech, Alberto de Ribeau, Alberto Alfonso, Alberto Cruz, Alberto Socarrás y Alberto Andraca.

Alberto Guiral y Santius, Alberto Betancourt y el doctor Alberto Riera Gómez.

El doctor Alberto Díaz Pardo.

Y el comandante Alberto Casas y su hijo el joven abogado doctor Alberto Casas y Albaladejo.

Tengan todos un día feliz.

EL DR. CUNI.—En sus natales.

Los festejó ayer el sabio médico matancero, para felicitar al cual vinieran desde la Habana sus sobrinos los esposos Monona Ross y Mario Luque.

Reunió en su chalet de la Playa, «Villa María Luisa», el doctor Luis Cuní, al grupo de sus familiares, en petite commité, el más delicioso.

Hombre que disfruta entre nosotros de las simpatías y los prestigios más grandes, el gran clínico, que es catedrático de nuestro Instituto, por la ventura de su hogar y por la dicha de los suyos y la de él propia, hacemos en estas líneas los votos más fervientes.

LA ULTIMA NOTA.—Para acuses de recibo.

A Ninita Acosta y Cabarrocas que me envía el importe de un bono de la Sección de Sports del Liceo, para la señora Clara Luz Dominguez de Linares y Julián Linares Gómez, que me envían el importe de un bono cada uno, para el general Federico de Monteverde y Sedano, un bono y para Monona Ross de Luque, un bono.

En los últimos días de la presente semana daré la lista completa de cuantos han correspondido hasta el momento a esa iniciativa, y repetiré también aquellos nombres que en listas anteriores fueron publicados y que antes del 15 del corriente deberán hacer sus envíos, para que se les pueda enviar el bono correspondiente, que encierra la grata incógnita de un magnífico frigidaire.

Manolo JARQUIN.

Ayudará un comité de damas al auge de tres repartos

Con el fin de coadyuvar al progreso de los importantes Repartos de Almendares, Columbia y San Martín, se ha constituído un Comité de Damas de la Asociación de Propietarios, y Comerciantes de dichos Repartos, compuesto en la siguiente forma:

Presidenta: Antonia Martínez de Varela; vices, Esther Souto y Gisela Fraga; secretaria: Remedios Lorenzo; vice: Raquel Gutiérrez; tesorera: Remedios Tomé Castro; vice: Lili Menéndez; secretaria de actas: María del Carmen Llobera; vice: Carmen Lorenzo.

COMISION DE PROPAGANDA.—Presidenta: Ofelia Souto; vice: María Luisa García Bello; vocales: Isabel Domínguez, Luisa Maragas, Hortensia Rodríguez, Josefa Antúnez, Ofelia Guerrero, Pilar García, Berta Fernández, Hortensia Cachón, Ofelia García, Silvia García, Yolanda Rodríguez, Encarnación Huerta, Emilia Ferreiro, Sara Ferreiro, Flora Ferreiro, Encarnación Montes, María del Carmen Pérez, Carmen García Bello, Angelina López, Mercedes Gutiérrez, Matilde Gutiérrez, Fredesvinda Gutiérrez, Angelina Fernández.

Los maestros agrícolas han sido citados para el día 9, a las 2 p. m. en Amargura 11

La «Asociación Nacional de Maestros Agrícolas de Cuba» cita, por este medio, a todos los maestros agrícolas de la República, para la asamblea que tendrá efecto el día 9 del actual, a las 2 p. m., en nuestro local social: Amargura número 11, y apartado núm. 11.

Se ruega la más puntual asistencia, por tratarse de un asunto de interés colectivo.—**Ismael Reyes**, secretario.

"Es para Ud."

QUIEN puede calcular el valor del teléfono en la vida diaria de millones de personas... en tiempo y dinero ahorrado, en mayor eficiencia, en seguridad y ayuda en casos de urgencia:

Contactos, comunicación, rápido intercambio de ideas—estos beneficios se los ofrece el mundo moderno. El teléfono es uno de los principales instrumentos con el que Vd. puede lograrlos. Con él, cerca de su mano, Vd. está preparado para lo que pueda ocurrir—para oportunidades, para emergencias, para la breve frase que puede abrir un fresco capítulo de su vida.

LOS DOMINGOS. - Durante todo el día, rige la tarifa reducida de noche para el servicio de Larga Distancia. La escala de reducciones es de un 25% a un 50% de la tarifa de día.

NADA DA TANTO POR TAN POCO

CUBAN TELEPHONE COMPANY

M.E.C.D. 2016

EL CUENTO DE HOY

El hijo del señor conde

SI le hubieran dicho al señor Marqués de Lupé que, mientras él cabalgaba un magro jumento a través de los campos de su país de Armagnac: «Su hijo Pedro llegaría a ser un favorito real, hasta el extremo de ser nombrado capitán de las guardias de Monseñor el Conde de Artois»..., este digno gentilhombre hubiera contestado, retorciéndose el mostacho que llevaba aún a la moda de Luis XIII:

—¡Qué me cuenta! Yo no entiendo más que lo que me concierne. Si ese mocoso sirve con honor en el cuerpo de los mosqueteros, en un tiempo mandado por nuestro paisano d'Artangan, es lo mejor que puede esperar un hombre de mi raza, fuerte, brava y pobre, pero poco hábil para la Corte.

Mientras tanto, este padre modesto, se ocupaba como podía de la educación de su hijo, el cual tenía costumbre, era despierto y prometía. Bajo la guardia de un viejo caballista, mandó a París a su hijo, para entregarlo a la custodia de un amigo, principal de un colegio. Y como tal colegio estaba bien reputado en el arte de hacer entrar los rudimentos de la cultura a golpes, en las cabezas de los educandos, el Marqués, consciente de haber llenado sus deberes paternales, se dió felizmente a correr la liebre a falta de otros quehaceres, en sus áridas tierras.

. . . . . .

En aquellos tiempos, París no era tan gran ciudad como ha llegado a ser en nuestros tiempos. Los miserrimos burgos miserables que llegaban hasta las murallas con su leproso maremagnum, no existían aún, y más de un gran señor poseía, a las puertas de París, sus parques y sus divertimientos. En la ruta de Orleans, a algunas leguas de la puerta del Infierno, el más opulento de estos dominios pertenecía al señor Conde de Vignori, el cual ocupaba el cargo de Controlador General de Finanzas, con una integridad tanto más apreciable puesto que durante su permanencia en el cargo, el oro llenaba las arcas.

La señora Vignori gustaba de recibir a sus bellas amigas. Se jugaba a las charadas, a las cartas, y se «hacía» comedia; se corría sobre el césped; y cuando ya se había triscado gozosamente en los recodos del parque, se huía riendo a los bosques vecinos, que atravesaban la carretera, para enviar un beso a los viajeros de la diligencia de Orleans, si desde el exterior se deducía que lo merecía.

Este día, la señora Vignori tenía un libro en sus manos en el cual leía una comedia de Shakespeare, «El Sueño de una Noche de Verano».

Atentas, todas las señoras la escuchaban. Y cuando ella hubo terminado, la señorita de Frise dijo:

—¡Ah, y qué bello es esto! Esas sirenas, esos fuegos... Verdaderamente el campo es exquisito, poblado de esta suerte.

—Mientras—dijo la Condesa—no se ven más que coches mal fachados o los pajarillos cantando tonterías. ¡No veo nada fantástico!

—Se necesita fantasía—subrayó la señora de Hermeuse—. Pero, en cuanto a los transeuntes de la carretera, ved este que viene.

Se aproximaba por la ruta uno de forma alta, caminando con su tricornio severo.

La señorita de Frise agitó su pañuelo al viajero. Recogió su ropa con las dos manos, hizo una reverencia profunda, y dijo:

—Si le place, Monseñor, ¿será usted Oberon, Rey de los gnomos?

—No, señorita—contestó muy cortés el muchacho, rindiendo su tricornio—. ¡Soy el Conde de Lupe!

Tanta galantería y juventud, sobre la polvorienta carretera... La señora de Rermeuse, se aproximó:

—¿Y dónde va usted, mi joven amigo?

Era la señora Vignori la que preguntaba. Lupé, de la mejor manera del mundo, explicó su aventura y contó sus proyectos.

—Señora; voy junto a mi padre. Los regentes me hubieran hecho perecer. Y me he escapado; he descansado en una tienda, he pagado mi desayuno en un albergue y heme aquí camino de mi castillo.

La señora Vignori pensó que «su castillo», como decía aquel hombrecito, estaría en la vecindad.

—Está en Gascuña, señora. Exactamente, en Armagnac. Somos parientes de los Montesquieu. Me parece que llegaré allá para agosto.

—Es el de Epinay o el de Montlery donde vive su padre?

Las señoras miráronle. La señorita de Frise suspiró.

—¿Con esas pequeñas jambas?...

Lupé la miró sin benevolencia y volviendo a rendir el tricornio, dijo:

—Salud a las señoras. ¡Adiós!

Ya iba a marcharse; pero la señora Vignori puso su mano en la espalda y le dijo, con tierno interés:

—Venga conmigo. Yo escribiré a su padre y si le parece, le haré llegar hasta él en un carruaje más cómodo que sus piernas.

—¡Señora!...

—Vea—insistió maternalmente la Condesa—. ¿Quiere venir conmigo?

Lupé llevaba cinco leguas en las piernas y un corazón ahogado de ternura. Sus nueve años contestaron, lo mejor que pudieron:

—¡De muy buen grado, señora!

. . . . . .

Tenía espíritu y gustó. La señora Vignori escribió a su padre, asegurándole que el niño estaría bien con ella.

La carta llegó, y él exclamó:

—¡Cuerno de ciervo! Voy a arreglar esta estúpida historia.

Y en caliente, tomó la pluma y escribió:

«Señora: Ya que mi hijo ha caído en tan buenas manos, no quiero cambiar los designios de la Providencia. Se lo abandono en sus manos. Guárdeselo pues, y muchas gracias. Soy, señora, su humilde y obediente servidor, Lupé».

Así, el pequeño Pedro fué educado por la señora Vignori, como hijo propio. Con el tiempo, llegó a capitán de caballería, después a coronel. Y jamás se dolió en haber cambiado de familia, pues halló tanto amor como en la suya.

Jean MAUCLERE.

GUÁRDESE DE LOS RESFRIADOS

Recuerde que son traicioneros. Aumente a tiempo su resistencia, con las potentes vitaminas de la

EMULSION de SCOTT

Un sueño bienhechor se consigue con las Tabletas de

UNGUENTO CADUM PARA LOS GRANOS

El Ungüento Cadum hace que se sequen los granos y se desprendan, dejando la piel blanda y suave. Es calmante y antiséptico y empieza a cicatrizar tan pronto como se aplica. Ha probado ser un gran alivio para millares de personas que durante años han estado sufriendo de eczema, acné (barros), granos, forúnculos, úlceras, erupciones, urticarias, ronchas, almorranas, comezón, sarna, heridas, arañazos, cortaduras, lastimaduras, sarpullido, quemaduras, costra, magulladura, etc.

«El legítimo (un solo tamaño) se vende en su envase original. «Cuídese de las imitaciones.»

La película anubla la belleza de los dientes más lindos

CUANDO Ud. piensa en una mujer cuya belleza le llamó la atención, podrá serle difícil recordar el color de sus ojos o sus rasgos fisonómicos, pero hay un detalle que no podrá olvidar — el hechizo de la sonrisa acentuado por la belleza y el brillo de los dientes. Por muy bello que sea el rostro, el fulgor de los dientes puede constituir la diferencia entre una mujer hermosa y seductora y una persona "sin gracia."

Use la pasta Pepsodent unos días y verá la diferencia que produce en sus dientes. Note cómo desaparece el aspecto opaco causado por la película. Observe cómo empiezan a brillar cuando sus labios se entreabren . . . cómo dan seducción a su sonrisa...y encanto a su rostro. Pepsodent es tan eficaz debido a que contiene un ingrediente especial para eliminar la película que limpia los dientes rápidamente y sin peligro. Ese ingrediente se halla únicamente en la pasta Pepsodent—ninguna otra pasta dentífrica lo contiene.

Muestra Gratis

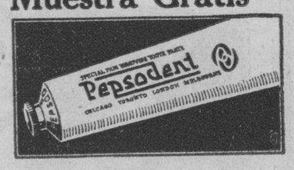

The Pepsodent Co.,
919 No. Michigan Ave.,
Chicago, Ill., E. U. A.

Sírvanse enviarme gratis un tubo de Pasta Dentífrica Pepsodent para diez días. Les remito 2 cts. en sellos de correo para el porte.

Nombre .....

Dirección ..... *Ciudad* .....

4-8-3

La Comisión del Retiro Escolar ha recomendado la jubilación de diez maestros al Secretario de Educación

Se constituirán comisiones de estudios educacionales en los Términos cumpliendo el acuerdo de la Junta de Inspectores. Empezaron las obras en un centro escolar

Reunida la Comisión del Retiro Escolar, bajo la presidencia del doctor Santiago Spring, Subsecretario de Educación, acordó recomendar al Secretario del Departamento la jubilación de los siguientes maestros:

Filomena Aguilera Montero, del distrito de Holguín; Enriqueta Peláez Pérez, del distrito de Trinidad; Rafael García Salavarría, del distrito de Cienfuegos; Angelina Pérez García, del distrito de Camagüey; Pedro J. Lima y Lima, del distrito de Perico; José Marles Bassaco, del distrito de Alquízar; Adelaida Bruzón de la Huerta, del distrito de Santiago de las Vegas; Cándida R. Morales Pérez, del distrito de Calabazar de Sagua; Rita María Laneire, del distrito de la Habana, y Piedad Telles Peña, del distrito de Victoria de las Tunas.

En total suman diez los retiros de referencia.

SE CONSTITUIRAN COMISIONES DE ESTUDIOS EDUCACIONALES.—Cumpliendo un acuerdo de la Junta Extraordinaria de Inspectores, celebrad recientemente en Trinidad, se constituirá en cada distrito escolar de la provincia de Santa Clara una comisión de estudios educacionales, con el propósito de estudiar los problemas relativos a la educación, en sus diferentes aspectos, siguiendo los progresos de la pedagogía contemporánea.

Cada comisión de estudios educacionales estará constituída por todos los maestros de cada distrito. Las comisiones celebrarán sesión con la mayor frecuencia posible y se dividirán en subcomisiones para facilitar el estudio de las mejoras que deben introducirse en los planes de enseñanza.

COMENZADAS LAS OBRAS.— El ingeniero Rodríguez Valiente, Jefe del Negociado de Construcciones Escolares nos informa que han comenzado las obras de edificación del centro escolar de la Ciudad Militar, presupuestado en 40 mil pesos.

LOS DELEGADOS DE LA ASOCIACION DE HIGIENISTAS.—Celebró una importante reunión la Junta de Directivos de la Asociación de Higienistas Escolares, bajo la presidencia del doctor Aníbal Herrera, designándose a los delegados que deben representar a la Asociación en el Consejo Directivo del Dispensario de Higiene Escolar, recientemente creado.

Recayeron los nombramientos en los doctores F. Alfaro, Aníbal Herrera, y Aníbal Duarte y Guzmán.

Fué también designado, en calidad de dentista, el doctor Antonio Casas.

Se nombró además a los doctores Guarino Radillo, Rafael Crespo y Antonio Casas para que redacten un proyecto de reglamento, a fin de que se rijan por él las sesiones científicas que mensualmente se efectuarán.

SE COMIENZA LA CONFECCION DEL ANTE-PROYECTO DE PRESUPUESTOS.—De acuerdo con las noticias que pudimos obtener ayer, ya se ha comenzado la redacción del anteproyecto de presupuestos de la Secretaría de Educación Pública.

El señor José M. Alemán, Jefe del departamento de Presupuestos y Cuentas, se encuentra laborando activamente en ese sentido, a fin de que sean elevados al doctor Leonardo Anaya Murillo, Secretario de Educación, a la mayor brevedad.

El próximo Sábado es el día de las GLORIAS

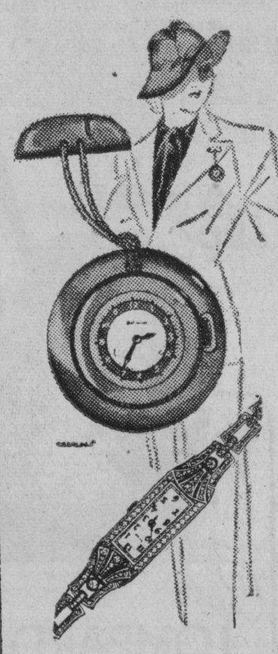

Elija cuanto antes los Obsequios que haya de hacer en esa fecha. Precisamente, en nuestros Departamentos de Joyería y Regalos exhibimos ahora una porción de Novedades que acaban de llegar, y pueden constituir un magnífico presente: Relojes, Lámparas, Juegos de Tocador, Licoreras, Coteleras, etc. Véalas. Tienen precios muy aquilatados.

Avalore todos sus Regalos con nuestra etiqueta, símbolo de refinamiento y elegancia.

fin de Siglo

san rafael y águila, teléfonos: m-5991-92

CRONICA HABANERA

INTERESANTE GRUPO

Traemos complacidos a nuestra crónica el retrato de la señora Elena Menocal, la bella y gentilísima esposa del distinguido compañero Conrado W. Massaguer, el famoso caricaturista que con tanto acierto dirige la interesante revista «Social».

La señora de Massaguer aparece con sus dos graciosas hijas Conchita y María Elena.

LA FESTIVIDAD DEL DIA.—Saludos, felicitaciones...

Son en este día para un grupo de caballeros que están de días hoy, bajo la advocación de San Dionisio y de San Alberto el Magno.

El conocido caballero Dionisio Velasco y Sarrá, tan querido en nuestros mejores círculos sociales.

Dionisio Milián.

Dionisio Fernández.

Alberto Almasqué, conocido comerciante, director de la Compañía Nacional de Alimentos.

Alberto Crusellas, joven muy bien relacionado en esta sociedad.

Alberto Falcón, el distinguido músico, director del afamado conservatorio que lleva su nombre.

Alberto de J. Calvo, inspirado poeta.

Y el doctor Alberto Candia Comesañas.

EL BAILE DE LA EMBAJADA ESPAÑOLA.—Un acontecimiento social está señalado para el martes próximo.

No es otro que el baile que ofrecerá esa noche el embajador de España, Excmo. señor Luciano López Ferrer, con motivo del quinto aniversario de la proclamación de la República española y de la llegada a nuestra capital del buque-escuela español «Juan Sebastián Elcano».

Dicha fiesta resultará plena de luz, de colorido, de alegría.

BAUTIZO.—En días pasados recibió las aguas bautismales la linda niña Graciella Josefina, hija de los jóvenes y simpáticos esposos Jorge Bethart y Nena Ferrer.

El acto, revestido de la mayor intimidad, se llevó a efecto en la iglesia de San Juan de Letrán, siendo padrinos el joven Teodoro Ferrer y la alta dama María Luisa Govín viuda de Tarafa, quien fué representada por su hija Graciella, la bella señora de Cintas.

ALICIA VARONA Y GARCIA.—En días pasados fué operada de la garganta por el sabio especialista doctor Cándido B. Toledo Osés la encantadora niña Alicia Varona y García.

La linda Alicia se encuentra ya completamente restablecida gracias a la pericia del ilustre cirujano, al que hay que anotarle un nuevo triunfo quirúrgico.

¡Enhorabuena!

DEL JOCKEY CLUB.—Extraordinaria animación reina en la sociedad habanera, para asistir a la gran fiesta del sábado de Gloria en el Jockey Club.

Fiesta bellísima, colmada de alicientes, que se hará inolvidable para cuantos participen de ella.

Con ella quedará inaugurada la temporada veraniega en nuestro más bello centro social-deportivo, tan favorecido por la sociedad elegante.

Los salones y terrazas serán objeto esa noche de una exquisita decoración floral, así como la iluminación que será muy original.

Habrá diversos concursos con valiosos premios.

Y se viene combinando un show espléndido.

El baile estará amenizado por la orquesta de los hermanos Castro y por la orquesta típica argentina «Juano», para ejecutar los tangos, que han vuelto a imperar en nuestra sociedad elegante.

Hay numerosas mesas reservadas para parties diversos, algunas de ellas de muchos cubiertos.

Esto puede hacerse por el teléfono del Jockey Club: FO-7086 y el FO-7087, o por el F-6438, de la señorita Conchita Espinosa, directora social del Jockey Club, organizadora de esta fiesta.

La sala de juegos, donde se puede participar de la ruleta, bacarat y otros juegos de azar, estará abierta toda la noche.

Será una fiesta grandiosa, lo auguramos.

VIAJEROS DISTINGUIDOS.—En el vapor «Oriente» ha embarcado hacia New York, en días pasados, nuestro estimado amigo Miguel A. Suárez, acompañado de su gentil esposa Esperancita de Cárdenas.

El señor Suárez, presidente de la compañía arrendataria del hotel Sevilla-Boltmore, se propone pasar una corta temporada en la vecina ciudad atendiendo importantes asuntos.

María Antonia Alonso de Aspuru, la joven y bella dama, embarca mañana, jueves, para los Estados Unidos, donde visitará a sus graciosas hijas Bibí y Julita, que estudian en un plantel de aquella ciudad.

El sábado embarcarán para Miami, por una temporada, la encantadora dama Mary R. de Estrada Palma, en unión de la lindísima señorita Cuchita Lluriá.

EN EL «RIVIERA».—Un gran aliciente ofrece hoy la empresa del teatro «Riviera».

Trátase de la grandiosa producción española «Rosa de Francia», que se estrena hoy conjuntamente con la emocionante film «Noche de tormenta».

«Rosa de Francia» está interpretada notablemente por Rosita Díaz, una de las actrices más bellas del cinema español.

EN PRO-ARTE MUSICAL.—El día 18 del corriente se celebrará una lucida fiesta en los salones de Pro-Arte Musical, de ocho a doce de la noche.

La ofrece la Asociación de Alumnos de Guitarra en honor de la señorita Lily Batet, la bella y encantadora Lily, triunfadora en el concurso de guitarra celebrado en Pro-Arte la semana última.

Dicha fiesta resultará muy lucida y muy animada.

Las invitaciones, que cuestan sesenta centavos por persona, deberán recogerse antes del día 16 en la administración de Pro-Arte, siempre de tres a seis de la tarde.

HERMINIA RODRIGUEZ VIUDA DE ARGUELLES.—Sale hoy, miércoles, rumbo a Varadero, donde pasará estos días, la distinguida señora Herminia Rodríguez viuda de Argüelles.

Una grata estancia le deseamos.

(Continúa en la página SIETE)

La Oferta de Hoy!

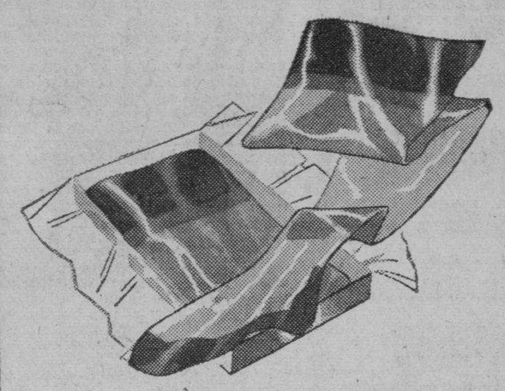

MEDIAS

de finísimo chiffón, a

0.79

el par

Una real y positiva economía para su presupuesto. Medias enteramente de seda, con un tejido a la vez delicado y exquisito, transparente y duradero. Algo de completa garantía y en las más elegantes tonalidades nuevas de esta temporada:

Burnt Copper, Marimba, Dapper, Misty, Toasty, Pago, Moon Dusk, Snappy y Negro

Solamente Hoy!

Admire todas las demás Novedades que hemos recibido en Sedas, Carteras, Vestidos, Sombreros, etc.

fin de Siglo

San Rafael y Aguila, M-5991-92

Defunciones ocurridas ayer en la Habana

HASTA LAS 4 P. M.

Pedro Hierro Ugarte, blanco, 72 años, Enamorados 14, Aortitis.

Benigno Abela Abela, blanco 45, años, Lugareño 48, Cáncer de la laringe.

Oscar García García, blanco, 50 años, Hospital C. García, Tuberculosis pulmonar.

Teresa Zayas Gutiérrez, blanca, 69 años, Hospital C. García, Nefritis.

Andrés Camaño Yanes, blanco, 62 años, Hospital C. García, Neoplasia del cuello.

Rosario Alvarez, blanca, 74 años Cerro 472, Reblandecimiento cerebral.

José C. Poscote, blanco, 32 años, Peñalver 86, Bronquitis crónica.

Mercedes Carmona Ruíz, mestiza, 72 años, Reunión 9. Trastorno digestivo.

Eloisa Cruz González, blanca, 56 años. Perkins 32, Cirrosis del hígado.

Juan Díaz, Gutiérrez, blanco, 5 meses, Hospital Infantil, Acidosis.

Manuel Martínez Alvarez, blanco, 70 años, Belascoain 98, Neoplasia pilórica.

Virginia González, blanca, 48 años, Cocos 26, Edema pulmonar.

Teresa Suárez Cuní, blanca, 50 años Tulipán 10, Tuberculosis pulmonar.

Albertina Torres Montes, mestiza 26 años, Acierto 4, Tuberculosis pulmonar.

Julián Irazoqui, Perera, blanco, 38 años, Q. Dependientes. Diabetes.

Leonardo Navarro, blanco, 62 años, Reparto 10. Cáncer del hígado.

Natalia Herrera Carrillo, blanca, 52 años, San Luis 2. Cáncer del colon.

José Fernández, blanco, 63 años, O.Reilly 1. Miocarditis.

Manuel Cuzán, blanco(24 años Sanatorio La Esperanza, Tuberculosis pulmonar.

Antonia Cardó Martínez, blanca, 55 años, Artes 143, Arterio esclerosis.

Francisco Albela, blanco, 27 años. San Pablo 2. Enfermedad orgánica del corazón.

Santiago Vera, blanco, 60 años, H. Las Animas, Tétanos.

Un desconocido, blanco, de 25 a 30 años, Bahía entre el castillo de la Punta y la boya no. 2. Al parecer suicidio por sumersión.

Ladislao Lorín, blanco, 48 años, H. C. García, Bronconeumonía.

José López, blanco ,(32 años, Hospital C. García, Bronconeumonía.

Emilia González, blanca, 6 años, Hospital C. García, Antrax de la cara.

Adolfo Frasquieri, blanco, 39 años, Hospital C. García, Ulcera exterocráceo.

ACTUALIDAD

SEMANA SANTA

Para estos días de gran solemnidad y recogimiento religioso, «La Rusquella», de Obispo 108, brinda a los caballeros pulcros, prendas elegantes, para que asistan a los actos de SEMANA SANTA, correctamente vestidos.

Camisas, Corbatas, Calcetines, Ropa Interior Finísima, (apropiada para soportar el calor) y muchos otros artículos, prácticos y novedosos, por precios únicos de:

«LA RUSQUELLA»
Obispo 108.

La Catedral de las Elegancias Masculinas.

Eva, Apartado 814. Telf. M-7462.

FLORES A GRANEL

«Qué lindas flores, son tan naturales que parece imposible sean de papel». Así exclaman todas las damas que tienen la ocasión de admirar la gran variedad de flores de papel que vendemos, en Obispo 70.

También tenemos a la venta todo lo necesario para hacer flores, tales como Papel Duplex, Papel Terciopelo, Pistilos, Hojas, Alambres, etc. Dese una vuelta por Obispo 70 y convénzanse, que no hay flores más lindas que las de

CASANOVA,
Obispo 70

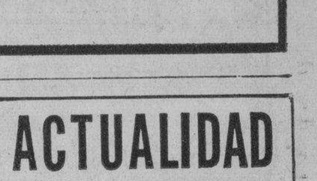

Si Ud. usa éste soporte hecho por el Dr. Scholl sus pies, cuerpo, nervios, callos y demás dolencias se corrigen.

ARMANDO DEL CASTILLO
Quiropedista
Industria 129 ent. S. Rafael y San José.
Teléfono M-2563.

Si le duelen los músculos y las articulaciones, fricciónese con MUSTEROLE

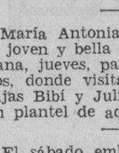

WILL NOT BLISTER

VIAJES de SEMANA SANTA

en Tren - Gran Rebaja en Pasajes

¡Fíjese en estos precios de ida y vuelta que se dan como ejemplos!

DESDE LA HABANA Y VICE - VERSA

A	en 1ª	en 2ª	A	en 1ª	en 2ª
Caibarién	$ 4.00	$ 3.00	Sancti Spíritus	$ 5.85	$ 4.68
Remedios	4.00	3.00	Trinidad	6.15	4.92
Camajuaní	4.00	3.00	Ciego de Avila	6.65	5.32
Encrucijada	4.00	3.00	Camagüey	8.18	6.54
Sagua	3.50	2.50	Bayamo	11.00	8.80
Santa Clara	3.00	2.50	Manzanillo	11.75	9.40
Cienfuegos	3.00	2.50	Stgo. de Cuba	12.93	10.34

Válidos toda la Semana Santa del 6 al 12 de Abril y para regresar hasta el Lunes 13.

Válidos del 4 al 11 de Abril y para regresar hasta el Martes 14.

Una reducción importante de la tarifa de coches dormitorios se hará a los portadores de estos Boletines de primera clase, con destino a Santa Clara y lugares más allá.

Igual rebaja proporcional entre Habana y otros lugares no especificados de los Ferrocarriles Consolidados y esta Empresa.

Pida más detalles a los Teléfonos M-9488 y M-2807.

FERROCARRILES UNIDOS DE LA HABANA

PROTEJASE CONTRA ACCIDENTES VIAJANDO EN TREN

Lea ¡ALERTA! al mediodía y el AVANCE por la tarde

M.E.C.D. 2016

ESCENARIO y PANTALLA

AUDITORIUM: «GOLGOTA»

Comenzaron ayer las exhibiciones de la película «Gólgota», primera versión cinematográfica parlante del drama central del Cristianismo.

«Gólgota» es una producción francesa, dirigida por Julien Dudivier. oman parte en ella notables artistas, algunos de ellos muy conocidos de nuestro público, como Jean Gabin y Harry Baur. El acompañamiento musical es de Jacques Ibert, uno de los buenos valores de la música francesa contemporánea.

En esta clase de películas hay que atender, ante todo, a la actitud espiritual con que ha sido abordado el tema. Es imposible estéticamente hallar en la escena o en la pantalla ese nivel de lo trágico sublime que exige el drama de la Pasión; pero es posible, a través de nobles aproximaciones, revelar un ánimo transido de respeto y fervor. Cuando esto se ha logrado, queda por lo menos resuelto el aspecto ético de la cuestión, aspecto principalísimo, que se suele omitir culpablemente en los espectáculos que con el nombre de «pasiones» se representan en estos días y en los que prevalece, por lo general, un simple propósito de explotación y de lucro, como si sus empresarios pretendieran reeditar el episodio bíblico de los «mercaderes del templo».

«Gólgota» es una versión seria, realizada dentro de la más estricta ortodoxia. Así lo han reconocido distinguidas autoridades eclesiásticas, que han certificado en cartas públicas, dadas a conocer por la prensa, su buena opinión de este «film». Además, el hecho de que la supervisase Monseñor Reymond, Obispo de París, es una garantía. El aspecto ético-religioso está, pues, salvado. Pasemos al estético.

Desde las primeras escenas —entrada de Jesús en Jerusalén— se advierte que el director de «Gólgota» es un sobreestimador del valor «masa» en la pantalla. Desde luego, la muchedumbre es un ingrediente cinematográfico de extraordinario interés, como lo han demostrado los rusos, maestros en el arte nada fácil de mover multitudes ante la lente; pero Dudivier, llevando el procedimiento colectivista a términos extremos, no ha dado una versión francamente tumultuosa de la divina tragedia. El propósito ha sido, sin duda alguna, eludir en la máxima medida posible la presencia de Jesús en la pantalla. Comprendemos muy bien esta precaución, tan inteligente como reverente, pues es tarea ardua para cualquier actor, por bueno que sea y por mucho que su físico lo ayude, el «sostener» ante el público una personalidad que escapa a todo humano rasero; más esta interpretación elusiva del drama del Gólgota tiene el inconveniente de que la acción aparece un tanto confusa y dispersa, más proyectada en el pueblo judío, instrumento de la tragedia, que en su verdadero y excepcional protagonista. Y conste que los perfiles y los «lejos» de la figura de Jesús, así como algunos «close-ups», están muy acertadamente tratados, bajo especie de estampa religiosa. La caracterización física de Robert Le Vigan se distingue precisamente por su unción.

Estos reparos y otros que pudiéramos hacer, como la supresión de algunos pasajes evangélicos, entre ellos uno de tanta belleza lírico-dramática como el episodio de la Verónica, no restan a la película su envergadura de gran espectáculo. Precisamente porque se trata de una obra ambiciosa, en el más noble sentido de la palabra, y porque está inspirada en el más alto drama de la Cristiandad, nos cremos en el deber de enjuiciarla con todo rigor.

La parte escénica del «film» es notable. Se ha hecho una minuciosa reproducción del Jerusalén de la época. Los hábitos del pueblo judío, su carácter voluble, su espíritu farisaico, las intrigas del Sanhedrín, la baja política de los escribas, la cobardía de Pilatos, la grosera sensualidad de Herodes, la sádica sevicia de las turbas que piden la crucifixión del Nazareno, son aspectos que se destacan con mucho vigor. Dudivier ha cuidado principalmente de lo que pudiéramos llamar el «fondo político-social» del drama, pintándonos con trazos muy enérgicos la manera como se producía colectivamente el pueblo israelita bajo el sangriento tetrarcado de Herodes. Por cierto que Harry Baur nos da una magnífica caracterización de este repulsivo personaje.

Otro acierto del «film» son los tipos. Todas las variedades del rabino, astuto, gesticulante, teatral, desfilan por la pantalla con un verismo fisonómico admirable.

Por último, la música de Jacques Ibert, de religioso carácter y muy acordada a los diversos momentos del drama, da un indudable prestigio artístico a esta producción.

Francisco ICHASO.

NEPTUNO
DESDE HOY HASTA EL DOMINGO
"La VERBENA de la PALOMA"
Otro Exito Cifesa
20 CTS. - 30 CTS.
tarde noche
CIFESA

Cartel del Día

POR LOS TEATROS:

NACIONAL: A-6700. A las 5 y 15: La Princesa Bebé. A las 9 y 30: La Malquerida, por Margarita Xirgu.
MARTI: Camino de perdición. Después del 20 de mayo y El jamón.

POR LOS CINES:

ALKAZAR: A-6869. A todas horas: Rosa de Francia (estreno), Noche de tormenta y comedia.
CAMPOAMOR: A-7054. A todas horas: Rosa de Francia, Noche de tormenta y comedias.
ENCANTO: M-6055. A todas horas: La pequeña rebelde y comedias.
AUDITORIUM: F-4455. Gólgota y comedia.
FAUSTO: A-6800. Tiempos modernos y Melodías del corazón.
PAYRET: A-7157. La dolorosa y Azabache.
RIVIERA: F-2040. Rosa de Francia, Noche de tormenta y comedia.
TRIANON: F-2403. Capitán Blood y En nombre de la ley.
RIALTO: M-1831. La dolorosa y Azabache.
NEPTUNO: M-2785. La verbena de la paloma y Los crímenes de Boris Karloff.
REGINA: M-1407. La dolorosa y Azabache.
PRADO: M-2822. El ángel de las tinieblas y Vivamos de nuevo.
LARA: M-2421. El valor se impone y Esplendor.
REINA: M-2272. La bandera y La rival de sí misma.
LIRA: M-4474. El signo de la cruz y Loca por los uniformes.
ACTUALIDADES: M-5575. Tres meses de vida y El monstruo.
ESMERALDA: M-4080. La danza de los ricos y Las intrigas de la aldea.
OLIMPIC: F-6263. Ginger y Compañeros de viaje.
VEDADO: F-3128. Sor Angélica y Una chica lista.
CARMELO: F-6030. Cleopatra y Cuatro horas para matar.
MODERNO: X-1305. La pequeña dictadora y María Elena-Flor de fuego.
TOSCA: I-3099. No me olvides y Los misterios de París.
VERDUN: A-9206. Gólgota y Los ídolos de la radio.
INGLATERRA: M-5527. Doble personalidad e Imitación de la vida.
WILSON: U-5863. Imitación de la vida y Doble personalidad.
CUBA: M-9796. Mares de China y Esposados y desposados.
ROJO: M-4794. El gran hombrecito y Sublime obsesión.
UNIVERSAL: El fantasma vengador y Comiéndose vivos.
RIVOLI: F0-1311. En persona y La Venus en flor.
FLORENCIA: U-6758. Los últimos días de Pompeya y Un drama en los aires.
BELGICA: A-9128. La montaña misteriosa y Hombrecitos.
VIOLETA: M-3238. Los amores de un dictador, La selva del perdón y episodio.

RIALTO PAYRET REGINA
HOY EN TODAS LA TANDAS DESDE las 2 - En los 3 TEATROS!
VEA A ROSITA DIAZ y OIGA al magnífico tenor AGUSTIN GODOY
20¢ Antes de 6½ 30¢ Después
en la monumental película realizada bajo el SOL ESPAÑOL
LA DOLOROSA
Basada en la inmortal zarzuela del Mtro SERRANO
El calvario de una joven que con su deshonra causó la muerte de su idolatrada madre...
ACARICIARA SU VISTA..! MARAVILLARA SU OIDO..!
CONMOVERA SU ALMA...
Una producción P.C.E de VALENCIA
SINTONICE las ESTACIONES C.M.W. de 2 a 3 P.M. y C.M.K en la HORA "MISCELANEA" Y OIGA LAS CANCIONES de ESTA PELICULA!
ADEMAS EN LOS 3 TEATROS "NOTICIARIO" "DE BELEN A JERUSALEM" DOCUMENTAL EXPLICADO en ESPAÑOL y la interesante película "AZABACHE" con Esther RALSTON
EXCLUSIVAS
MUY PRONTO! "EL NEGRO que TENIA EL ALMA BLANCA"

NACIONAL: DESPEDIDA DE MARGARITA XIRGU

Hoy serán las últimas funciones en la Habana del insuperable conjunto de Margarita Xirgu, que con gran éxito ha venido actuando durante toda la semana. En la tanda de las cinco y media sube al palco escénico una obra de Jacinto Benavente: «La Princesa Bebé». En la tanda de las nueve y media de la noche, «La Malquerida», también de Benavente, en cuya parte de Raimunda nadie ha igualado jamás a Margarita Xirgu. Ha sido un acierto seleccionar esta obra para cerrar la temporada.

Los precios para las 2 funciones de hoy que serán definitivamente las de despedida de la Compañía, son los siguientes: Luneta y asientos de palcos platea, $1.00; Butacas y asientos de palco principal, 0.50; Delantero de tertulia y Paraíso 0.30; Tertulia y Paraíso, 0.20.

La empresa del teatro «Nacional», en combinación con la R.K.O. Radio, ha preparado un grandioso programa de doble estreno en Cuba, para reanudar las actividades cinematográficas. Desde mañana jueves a la una y media se exhibirá «Garras y colmillos», sensacional película de fieras, que es una continuación lógica de «Atrapándolos vivos», por ser Frank Buck, el famoso explorador americano, el autor e intérprete de ambos films. El otro estreno se titula «El hombre que asesinó, o La máscara de carne», la historia de un hombre fuera de la ley que halló en la cirugía plástica una puerta de escape a sus crímenes. Sólo una mujer en el mundo podía reconocerle.. ¿Lo haría?

El jueves y viernes santos: exclusivamente en las tandas de las 10 de la mañana, «Gólgota», versión moderna hablada, que refleja la Pasión de Nuestro Señor Jesucristo y que está considerada como el más espectacular film religioso que se ha producido hasta la fecha.

ENCANTO HOY
EXITO! EXITO! EXITO!
SHIRLEY TEMPLE
en su mejor película
"LA PEQUEÑA REBELDE"
Un triunfo 20th. CENTURY FOX

HOY: ROSA DE FRANCIA» EN EL CAMPOAMOR

Hoy se romperán todos los records de entrada en este simpático teatro, por presentarse la más espectacular y maravillosa producción en español de todos los tiempos, titulada «Rosa de Francia». Un cañonazo de la 20th Century-Fox, donde triunfa espléndidamente la monísima Rosita Díaz, quien se consagra en esta película, «estrella» de estrellas. Aparecen también en el reparto de esta lindísima super-joya Antonio Moreno, Consuelito Frank, Julio Peña, Enrique de Rosas, Don Alvarado, María Calvo y cientos más. Como este teatro resultaría chiquito para la inmensa cantidad de público que quiere ver esta película se estrena conjuntamente con los teatros «Alkázar» y «Riviera». También se estrena la excitante film «Noche de Tormenta», con Edmund Lowe y Karen Morley. Los precios, como siempre, 20 «kilitos» de 1:30 a 6:30; 30 ctvs. después. Niños a todas horas 15, y Tertulia 10 centavos.

Mañana, «Sor Juana Inés de la Cruz». Una soberbia producción en español, que nos brinda una oportunidad única de admirar el talento y la genialidad de la mujer más extraordinaria de América. Siendo como fué una mujer superior, claudicó ante la influencia maléfica de un fanático, contrario a sus convicciones. Son sus intérpretes, la eminente trágica Andrea de Palma, con el concurso de Alberto Martín, Alfredo del Diestro, Adria Delhort y muchos más. No solamente es una película distinta, sino que merece calificarse como una producción excepcional. También se estrenará «Monjas en clausura», la más [illegible] que sorprende por sus fascinante realismo. «Monjas en clausura» es la primera y única película que nos muestra los secretos de la congregación religiosa más rigurosa del Universo.

El martes comienza otro programa colosal, con dos formidables estrenos, «La conciencia acusa», crispante drama con Edward Arnold, Peter Lorre, Marian Marsh, y la emocionantísima producción «Mares peligrosos», con Jack Holt, Robert Armstrong y Grace Bradley.

MAÑANA CAMPOAMOR
La HISTORIA de la MUJER MAS EXTRAORDINARIA de AMERICA
Hispania Film presenta la soberbia producción española
SOR JUANA INES de la CRUZ
con Andrea de PALMA
Alberto MARTI
Alfredo del DIESTRO
Adria DELMORT
y MUCHOS MAS
El FANATISMO ha destruido pueblos, ha destruido ídolos, ha sacrificado ilusiones y no solo ha dejado brecha en el espíritu de los ignorantes.....
y la bellísima FILM DOCUMENTAL
"MONJAS en CLAUSURA"
LA SORPRESA del AÑO!
Por primera vez la cámara cinematográfica penetra en el claustro de un Convento de monjas en clausura.... Autorizada por el VATICANO
Un TRIUNFO de HISPANIA FILM CO.

HOY: ROSA DE FRANCIA» EN EL ALKAZAR

¡Por fin! hoy se presenta la maravillosa super-producción en español, «Rosa de Francia», divinamente interpretada por la monísima Rosita Díaz, quien se consagra en esta film como estrella de estrellas. Comparten el triunfo con ella artistas tan distinguidos como Julio Peña, Antonio Moreno, Consuelito Frank, Enrique de Rosas, Don Alvarado, María Calvo y cientos más. Es tan grandiosa «Rosa de Francia» que esta empresa, para que todo el mundo pueda verla, ha decidido estrenarla conjuntamente con los teatros «Campoamor» y «Riviera». También se estrena la emocionantísima producción «Noche de Tormenta», con Edmund Lowe y Karen Morley. ¿Linda? ¡No!.. ¡Lindísima!, dirá usted, con entusiasmo cuando vea «Rosa de Francia». Los precios, como siempre, 20 «kilitos» de 1:30 a 6:30; 30 ctvs. después. Los niños 15 y Tertulia 10 centavos.

Mañana, conjuntamente con «Rosa de Francia», se estrena la bellísima film documental, «Monjas en clausura». Por primera vez en los anales de la historia y por la autorización papal se ha registrado el caso inaudito de ver penetrar hombres en los impenetrables muros de un Convento de «Monjas en clausura». Todo el proceso que sufren, antes de convertirse en esposas del Señor, desde su entrada en el convento, hasta su muerte en vida..! Los votos de castidad, la pérdida de su cabellera, los rigores de iniciación, el renunciamiento al mundo.. al cual no volverán... sino para el camino del cementerio.

El miércoles, la mejor película de la reina del cine, Kay Francis, «Amores trágicos».

ROSA DE FRANCIA» EN EL RIVIERA

Esta empresa se enorgullece en presentar al distinguido público del Vedado, la más grandiosa y espectacular producción en español de todos los tiempos, titulada «Rosa de Francia», maravillosamente interpretada por la divina y monísima Rosita Díaz, quien por su genial actuación en esta bellísima super-joya se consagra como «estrella» de estrellas. Comparten con ella el éxito, Julio Peña, Antonio Moreno, Consuelito Frank, Enrique de Rosas, Don Alvarado María Calvo y cientos más. También se estrena la impresionante y emocionante producción «Noche de Tormenta», con Edmund Lowe y Karen Morley. Los precios, como siempre.

Es tan preciosa la película «Rosa de Francia» que este teatro la exhibirá conjuntamente con los teatros «Alkázar» y «Campoamor», a fin de que toda la Habana pueda verla.

Mañana y pasado, por ser jueves y viernes santos, este teatro presentara dos formidables producciones sacras. Harry Baur, Jean Gabin y miles de extras en el espectáculo máximo del siglo: «Gólgota», y la sorpresa del año, «Monjas en clausura», hermosísima film documental que nos presenta por primera vez en la historia del cine, la vida y los secretos de un convento de «Monjas en clausura».

El domingo, conjuntamente con el teatro «Encanto», la mejor película de Shirley Temple, «La pequeña rebelde».

Pronto, la reina del cine, Kay Francis, más adorable que nunca, en «Amores trágicos».

EXITO DE «LA PEQUEÑA REBELDE» EN EL ENCANTO

Miles de personas han visto y han proclamado como «la mejor película de Shirley Temple» la maravillosa superproducción «La pequeña rebelde», un triunfo de la 20th Century Fox que se presenta hoy nuevamente y seguirá exhibiéndose durante toda la semana. Con la adorable «Noviecita del Mundo», Shirley, aparecen en esta lindísima film, John Boles, Jack Holt, Karen Morley y el gran bailarín de color Bill Robinson.

Mañana, conjuntamente con «La pequeña rebelde», por primera vez en los anales de la historia y por autorización especial de las autoridades eclesiásticas, se ha registrado el caso inaudito de ver penetrar hombres en el Claustro, para impresionar la bellísima film documental, «Monjas en Clausura», capitaneados por el eminente director Robert Alexander, operadores, ingenieros, electricistas y todo el personal requerido para realizar una producción artística. Han allanado las murallas de la clausura que hasta ahora vedaron toda curiosidad profana. Esta película es rigurosamente auténtica y plasma las emocionantes ceremonias y la vida del Convento, sin ninguna recomposición ni composición. Todo esto con la aprobación del Vaticano.

Lunes, una de las producciones más chispeantes, lujosas y simpáticas que jamás haya usted visto, «Amor antes del desayuno», deliciosamente interpretada por Carole Lombard, Preston Foster, César Romero y muchos más. Ella tuvo peleas a montones con el hombre «odiado», con los ojos desorbitados como una loca... y después le amó con uno medio cerrado...

Pronto: Dolores del Río y Warren William en la film de la frivolidad, «La viuda de Montecarlo».

VEASE las GACETILLAS en la página DIEZ

NOTAS

HOY: «ROSA DE FRANCIA» EN EL ALKAZAR

¡Por fin! hoy se presenta la maravillosa super-producción en español, «Rosa de Francia», divinamente interpretada por la monísima Rosita Díaz, quien se consagra en esta film como estrella de estrellas. Comparten el triunfo con ella artistas tan distinguidos como Julio Peña, Antonio Moreno, Consuelito Frank, Enrique de Rosas, Don Alvarado, María Calvo y cientos más. Es tan grandiosa «Rosa de Francia» que esta empresa, para que todo el mundo pueda verla, ha decidido estrenarla conjuntamente con los teatros «Campoamor» y «Riviera». También se estrena la emocionantísima producción «Noche de Tormenta», con Edmund Lowe y Karen Morley. ¿Linda? ¡No!.. ¡Lindísima!, dirá usted, con entusiasmo cuando vea «Rosa de Francia». Los precios, como siempre, 20 «kilitos» de 1:30 a 6:30; 30 ctvs. después. Los niños 15 y Tertulia 10 centavos.

Mañana, conjuntamente con «Rosa de Francia», se estrena la bellísima film documental, «Monjas en clausura». Por primera vez en los anales de la historia y por la autorización papal se ha registrado el caso inaudito de ver penetrar hombres en los impenetrables muros de un Convento de «Monjas en clausura». Todo el proceso que sufren, antes de convertirse en esposas del Señor, desde su entrada en el convento, hasta su muerte en vida..! Los votos de castidad, la pérdida de su cabellera, los rigores de iniciación, el renunciamiento al mundo.. al cual no volverán... sino para el camino del cementerio.

El miércoles, la mejor película de la reina del cine, Kay Francis, «Amores trágicos».

EL II ANIVERSARIO DE LA ORQUESTA «DA CAMERA»

El próximo domingo, tendrá efecto en el «Principal de la Comedia, a las 10:30 a. m., el vigésimoquinto concierto de abono de la orquesta «da camera» de La Habana, con el cual celebra esta prestigiosa entidad el segundo aniversario de su fundación.

Para esta ocasión el maestro Ardévol, que tanto ha hecho y hace por nuestra cultura musical, ha escogido un interesantísimo programa. En este concierto se estrenará en Cuba una obra de extraordinaria importancia: «Suite de Pulcinella», de Strawinsky, que data de 1924 y es una de las obras más representativas del tercer estilo strawinskyano, llamado por muchos críticos «neoclasicismo».

Actuará de solista la señorita Elena Alvarez, quien ejecutará la parte de piano del II concierto, en Si bemol mayor, de Beethoven. El programa se completa con dos obras antiguas, una de Jean Ockeghem (siglo XV) y otra de Adrián Willaert (siglo XVI), fundador de la escuela veneciana de polifonía. Todas las obras de este programa, excepto el concierto de Beethoven, se ejecutarán por primera vez en Cuba.

EXITO DE «EL JAMON» EN EL MARTI

Vuelve esta noche a la escena en la sección de las 10 y 30, la revista de palpitante actualidad, en un acto y 12 cuadros, libro original de Agustín Rodríguez, con música del maestro Rodrigo Prats, titulada: «El Jamón». Estrenada anoche con gran éxito. Para esta revista Julio Richards ha montado sorprendentes evoluciones. La Casa Pilar confeccionó un regio vestuario y La Casa Nóbregas, presentó un mobiliario adecuado. Luneta 30, butaca 20 y tertulia 10 cts. son los precios que rigen para esta tanda sencilla.

A las 8:45, en primera tanda doble, ocupará el palco escénico, la comedia lírica en un acto y 8 cuadros original de Pepín Rodríguez y Gonzalo Roig: «Camino de perdición», cantada por Josefina Meca y Arturo Vila y el apropósito de actualidad, de Carlos Robreño y Rodrigo Prats: «Después del 20 de Mayo...» por principales partes de la compañía. Luneta 50, butaca 30 y tertulia 15, son los precios que rigen para esta tanda doble.

Próximamente: «El 88 corrido», revista de Carlos Robreño, con música de Rodrigo Prats.

En preparación: «La emperatriz del Pilar», obra de gran aparato escénico, de Gustavo Robreño, con música de Jorge Ankermann y nuevo decorado de Manolo Roig.

EL DEBUT DE LA COMPAÑIA DE VELASCO

Sólo tres días faltan para la presentación de la gran Compañía Velasco en el Teatro Principal de la Comedia; hay una gran espectación por acudir a este magnífico acontecimiento artístico.

A las 5:30 y en «tanda elegante» se presentará la Compañía Velasco con el estreno de «La Dolorosa», obra cumbre del célebre maestro José Serrano, obra que lleva en España más de dos mil representaciones; con esta obra, una de las mejores interpretaciones de la compañía según dicen los que han visto la obra en México, hacen su presentación la tiple cantante Aurora Saiz; Perlita Greco, tiple cómica; y la actriz de carácter, Victoria Argota; de ellos, Juan Roldán, tenor que viene precedido de gran fama; Jesús Freire, baritono de magníficas facultades; Pedro Barreto el graciosísimo actor cómico ya conocido nuestro y Paco Bernal, tenor cómico de estimable reputación.

Por la noche a las 9:30 tendrá lugar el estreno de la Opereta en tres actos de Paul Abrahan «El baile del Savoy» con el que se presentarán la tiple cantante Mari-Carmen Fernández del Toro y el chansonier francés Pierre Clarel que fué su creador en Madrid; toman parte además en la obra, Aurora Saiz, Perlita Greco, Juan Roldán, Pedro Barreto, Paco Bernal y Eduardo Hernández y con ella se presenta también el conjunto de vicetiples de la compañía.

$3.000.000.00 INVERTIDOS!
en una PELICULA GRANDIOSA
QUE VA 10 AÑOS A LA AVANZADA DE LA MAS AVANZADA de las PELICULAS
EL TUNEL TRANSATLANTICO
8 GRANDES ESTRELLAS
Richard DIX
Madge EVANS
Helen VINSON - Walter HUSTON
Leslie BANKS - G. AUBREY-SMITH
Basil SIDNEY
SABADO 11
AUDITORIUM y FAUSTO

NACIONAL MAÑANA Desde la 1½
DOBLE PROGRAMA RKO RADIO
"GARRAS y COLMILLOS" La película que es continuación lógica de "ATRAPANDOLOS VIVOS" de FRANK BUCK
"EL HOMBRE que ASESINO" o "LA MASCARA de CARNE" con Wallace FORD
La caracterización mas asombrosa de un hombre que estaba al margen de la LEY...
JUEVES y VIERNES SANTO SOLAMENTE A las 10 de la MAÑANA
"GOLGOTA" VERSION MODERNA de la PASION y MUERTE

HOY
FAUSTO
Charlie Chaplin en "TIEMPOS MODERNOS"

HOY AUDITORIUM HOY
de la moderna versión toda hablada con títulos sobre puestos del DRAMA de la HUMANIDAD
Gólgota
MILAGROS, VIDA, PASION y MUERTE de NUESTRO SEÑOR JESUCRISTO
ADEMAS en VERDUN
EXCLUSIVAS BERNDES

M.E.C.D. 2016

VIBOREÑAS

LOS SANTOS DE HOY. — Señala el calendario para hoy, Miércoles Santo, las festividades de Santa Maxima y la de los Santos Gualterio, Dionisio y Amancio.

Dedico mi primera felicitación a la venusina viboreña Ana María Nuñez y de la Vega, que hoy cumple los anhelados quince años, siendo una escultural mujercita poseedora de amenísimo trato.

Vense impedida «Nani» y sus amantes padres, la joven señora Ana María de la Vega y el estimado amigo Gustavo M. Nuñez, por la solemnidad del día, de recibir a sus amistades, suspendiendo su recibo.

Son hoy los días de la bondadosa dama Maxima Hernández viuda de Acosta, tia de la linda figulina Lolita Hernández Miró, prometida del caballeroso joven Eduardo Molina.

Otra estimada señora celebra hoy sus días, Maxima Ferrer, esposa del experto enfermero graduado, muy servicial amigo Antonio López Cao.

De ser hoy los días del estimado amigo Amancio González, le dedico mi más afectuoso saludo.

No olvido al querido ex-condiscípulo Dionisio Muñoz, alto empleado del Palacio Presidencial, al que profeso fraternal afecto.

Y también saludo al viejo y querido viboreño señor Dionisio Flores, autor de los días de la linda figulina Rosita Flores.

Muchas felicidades les deseo.

OFICIOS DE SEMANA SANTA. En la capilla del colegio Champagnat, de los Hermanos Maristas, mañana, Jueves Santo, la Misa será a las siete y media.

Horas de Adoración para los alumnos:

Juventud Católica, una de la tarde; Bachillerato e Ingreso, tres de la tarde; Sextas, 5 y 30; Quintas, cuatro; Cuartas, 4 y 30; Terceras, 3 de la tarde; Segundas y Primeras, 5 y 30; Antiguos Alumnos, a las seis.

El Monumento podrá ser visitado hasta las ocho de la noche.

EN SAN FRANCISCO DE PAULA. A las nueve de la mañana de mañana Jueves Santo será la solemne Misa de Ministros y procesión al Monumento, donde quedará Su Divina Majestad.

A las cuatro y media de la tarde, Rezo del Santo Rosario, Lavatorio de los Pies, Hora Santa.

El Dr. Alfredo Llaguno, Párroco de San Francisco de Paula, invita a las familias a estos cultos.

DR. MIGUEL ANGEL MENDOZA ABADIA. — Mucho me ha apenado la triste noticia del fallecimiento del que fue muy querido companero en la Crónica Social, desde hacia muchos años, habiendo redactado las **Notas de Sociedad de «La Discusión** y las **Habaneras** de este DIARIO, hasta que contrajo matrimonio con la distinguida dama Emelina Vivó, dedicándose a su profesión de doctor en Veterinaria, la que estudio ejerciendo su profesión de periodista.

Siempre fue un cumplido compañero, servicial y desinteresado, y hoy al referirme a él evoca en mi la inolvidable época de la residencia que en la calle de San Nicolás tenían los cronistas Angel Agramonte, Victor Manuel Sánchez Toledo, Lorenzo Angulo, Lorenzo de Castro y el pobre Miguel Angel, en la que pasabamos horas agradabilísimas.

Descanse en paz y reciban todos sus familiares, en particular su hijo el caballeroso joven Miguel Angel Mendoza y Vivó la sincera expresion de mi mas sentida condolencia.

JOSEFINA SALVAT Y ROMAGUERA.—La linda muñequita, queridísima ahijadita de la distinguida señorita Tulia María Cadenas, operada de apendicitis por el reputado cirujano, muy querido amigo Gonzalo Arostegui en el Instituto Clínico, en esta semana, dada su apreciable mejoría, será dada de alta.

Un expresivo beso dedico a Josefina, la «interesante» enfermita con mi enhorabuena a Julia María y al Dr. Arostegui, por el brillante éxito obtenido.

ATRACTIVA FIESTA. — Ha de serlo el gran baile que organiza la Sociedad «Cuba Nueva» en homenaje a los Amigos de la Cultura Nacional, señalada para el sábado de diez y ocho del presente mes, en los elegantes salones en las margenes del Almendares.

Tomará parte el gran Batacian Universitario, formado por venusinas figulinas esculturales, hermoso Show que será a las doce de la noche.

Números tienen las principales figuras de la Academia de Modestín Morales.

Las entradas para caballeros, al precio de sesenta centavos ya pueden obtenerse por conducto del querido amigo Camilito García Sierra, en Concepción Nro. 1, altos, y en Delicias Nro. 33, así como también en la Secretaría.

CLUB DEPORTIVO ESTRELLA.—Hace muchos días escribí, preguntando a la Directiva, qué fiesta celebraría, suponiendo que reservaría algún «galilto tapado», pero que yo suponía había de ser el «más hermoso «gallinero», (parece que tengo memoria), y el estimado amigo señor David Tejeda, háme contestado, no habiéndolo hecho antes por haber estado padeciendo un fuerte ataque apendicular, del que ha sido operado con el mejor éxito, por lo que lo felicito.

Y esa solicitada fiesta por las figulinas nada menos que será el próximo Sábado de Gloria, un gran baile de socios exclusivamente, en sus hermosos salones de Santa Irene y Flores.

La Junta Directiva que preside el cumplido amigo señor Julio César Rodríguez, ya está laborando activamente, junto con la entusiasta Sección de Recreo y Adorno, para que esta fiesta sea un nuevo éxito, como lo será.

Acuso recibo a la invitación que he recibido, la que agradezco, y me referiré una vez más a esta fiesta del Deportivo Estrella.

SRTA. LAURITA RODRIGUEZ. — Ya disfruta de perfecta salud tan gentil viboreña, que unos días padeció una molesta dolencia, disponiéndose a concurrir a las proximas fiestas.

Le dedico mi más expresiva enhorabuena a tan admirada amiguita.

SR. MARTIN ORIOL. — De nuevo entre nosotros tan estimado convecino, que regresa a su hogar, para pasar la Semana Mayor al lado de su estimadísima familia, despues de haber permanecido algunos meses en recorrido por el interior de la República, en asuntos mercantiles.

SR. PEDRO PANDO. — Guarda cama desde hace unos días, siendo delicado su estado, tan respetable caballero.

Sometido a un riguroso tratamiento médico y asistido por su amada esposa la señora Rosita Ramos, espero poder consignar mejores nuevas de tan apreciable convecino.

Urbano del Castillo.

Lea ¡ALERTA! al mediodía
y el AVANCE por la tarde

NOCHE DE GALA.
En el aire a las 8.

Esta noche a las 8 p. m.
y todos los miércoles

La Casa Grande

presenta a la

Orquesta de Concierto Encanto

en una exquisita audición por

Transradio Cubana S. A.

CMCD, onda larga, 950 k. COCD, onda corta, 6130 k.

De La Voz del Aire, S. A.

Todos los lunes de 8 a 9 p. m. la
Orquesta HERMANOS PALAU.

Todos los viernes de 8 a 9 p. m. música "netamente popular" con conjuntos musicales típicos cubanos.

La Casa Grande

PARA ESE RUBIO
COLOR DE ORO
O ACLARAR
EL CABELLO

¿Por qué sufrir a las cucarachas?
Espolvoree
POLVO FLIT

PRODUCTO DE LOS FABRICANTES DEL FAMOSO FLIT

SENTIDO FALLECIMIENTO

Rodeada del cariño de sus familiares ha fallecido en esta capital la virtuosa señora Micaela Ramírez Barrera, la cual gozaba de general estimación, por su carácter sencillo y bondadoso.

Su sepelio tendrá efecto hoy a las cuatro de la tarde, partiendo el cortejo fúnebre de 10 de Octubre 207, (Jesús del Monte), rumbo al Cementerio de Colón.

Descanse en paz el alma de la señora Micaela Ramírez Barrera, y reciban nuestro sentido pésame sus familiares en general, y en particular su atribulado hijo el caballeroso señor Francisco Ramírez, y su hija política la señora Josefa Curbelo de Ramírez.

FECHAS Y ANIVERSARIOS

* El día 8 de abril de 1835, falleció en Tegel, Carlos Guillermo, Barón de Humboldt, crítico, poeta, político y filólogo alemán que representó un gran papel junto a Goethe y Schiller.

El Barón de Humboldt es particularmente estudiado en América, que recorrió detenidamente realizando estudios diversos sobre nuestro continente.

CUBA ANTES DE COLON por M. R. Harrington

Y

ARQUEOLOGIA INDOCUBANA por Fernando Ortiz

La obra más completa y mejor documentada que se ha escrito hasta el presente, donde se nos da a conocer la vida, usos y costumbres de los indios que poblaban la Isla de Cuba al ser descubierta por Cristóbal Colón.

Edición profusamente ilustrada con láminas y mapas fuera del texto. Tomos 32 y 33 de la Colección de Libros Cubanos.

Precio de cada tomo en rústica $1.50
La misma obra encuadernada en tela 2.00
Encuadernados en piel valenciana con planchas doradas . 3.00

LEY DE ENJUICIAMIENTO CRIMINAL DE CUBA

NUEVA EDICION

Anotada y concordada con la Legislación y la Jurisprudencia de la misma desde el 28 de Septiembre de 1899 hasta el 24 de Diciembre de 1935

Obra eminentemente práctica por contener a continuación de cada artículo las modificaciones que ha sufrido por leyes o decretos posteriores a su promulgación, sus concordancias legales, la Jurisprudencia sentada por el Tribunal Supremo de Cuba y del de España aplicable por su fecha, y notas aclaratorias, por el

DR. EDUARDO NUÑEZ Y NUÑEZ

Un voluminoso tomo en 4o. rústica $5.00
La misma obra encuadernada en media pasta 6.00
Encuadernada en pasta 6.50

ULTIMAS NOVEDADES RECIBIDAS

MANUAL DEL ENFERMERO PARA PACIENTES NERVIOSOS Y MENTALES, por los Dres. Morgenthaler y Forel. Primera edición española profusamente ilustrada.
1 tomo en 4o. tela $5.80

QUIMICA DE GUERRA.—Estudio de los gases venenosos que pueden emplearse en la guerra y exposición de los medios para librarse de ellos, por el Dr. L. Blas. Edición ilustrada.
1 tomo en 4a. tela $3.25

JOVELLANOS.—Estudio crítico-biográfico del gran pensador español, que en las postrimerías del siglo XVIII y principios del XIX escribió su «Informe sobre la ley agraria» y fundó el célebre Instituto Asturiano con su ejemplar organización pedagógica. Obra escrita por Luis Santullano. Biblioteca de Cultura Española. Tomo 14.
1 tomo en 8o. encuadernado $1.20

TRIBUNALES PARA NIÑOS.—Un nuevo organismo de educación. El abandono moral. La readaptación social, por Elizabeth Huguenin.
1 tomo en 8o. rústica $1.20

NUEVOS FUNDAMENTOS DE LA CIENCIA.—Estudios filosóficos acerca de la física actual, por Sir James Jean. Edición ilustrada.
1 tomo en 4o. tela $3.00

LA MESTA.—Estudio de la historia económica española desde 1273 a 1836, por Julio Klein. Obra premiada con el premio David A. Wells de 1917-18. Primera versión española.
1 tomo en 4o. rústica $3.00

LA MODERNA POESIA
Obispo 135. HABANA Apartado 605.

LIBRERIA CERVANTES
Av. Italia 62.
Apartado 1115.

CRONICA HABANERA

PIANISTA DISTINGUIDA

La bella señorita Isela Gómez López, hija del Secretario de Comunicaciones señor Francisco Gómez, y de su distinguida esposa Olimpia López.

La señorita Gómez, poseedora de notable talento artístico, será presentada como solista por la Orquesta Sinfónica de la Habana el día 19 de abril, a las diez de la mañana, en el Teatro Martí, interpretando el Concierto en Sol Menor de Mendelsshon.

EN SUS DIAS.—Lolita Fernández de Velasco de Montalvo, la gentil e interesante dama y su hija Beba Montalvo de Velo, celebraron su santo el viernes último.

Y con tal motivo, recibieron a sus amistades en su regia mansión del Paseo del Prado.

Recibo elegante, sin carácter de fiesta alguno, que se prolongó hasta hora avanzada de la noche.

Hubo diversas mesas de juego.

Y recitaron, deleitando a la concurrencia, la señora Conchita Valdivia de Santo Tomás y la señora Rosa Amelia Rodríguez Cáceres.

Muy rico el buffet servido.

La mesa estaba adornada elegantemente con un rico mantel de encaje, sobre el resaltaba la belleza de un centro precioso de dalias blancas y valiosos candelabros de plata antigua.

Entre las damas que allí se reunieron, estaban:

Mary G. de Ulloa, esposa del encargado de Negocios del Perú.

Margarita Villalonga de Montero, esposa del cónsul de España.

Carolina Pérez Vento de Martínez, esposa del secretario de Sanidad.

La Marquesa de Villalta.

La Marquesa de Tiedra.

La Condesa de Villanueva.

La Condesa de Chateauvieux.

Mercedes Montalvo viuda de Martínez, María Montalvo de Soto Navarro, María Martín viuda de Dolz, Mercedes Marty viuda de Baguer, Emma Castillo de Garmendia.

Amelia Solberg de Hoskinson.

Carmen Corujo de Hernández Cartaya, Pilar Rebul de Fernández, Rosita Montalvo viuda de Coffigny, María Regla Brito viuda de Menéndez, María Teresa Herrera de Fontanals.

Raquel de los Reyes de Carrera.

Carmelina Taraía de Montalvo, Carmelina Laurrieta de Fondon, Esther Herrera de González del Valle, Conchita Valdivia de Santo Tomás, María Montiel de Martínez, Elisa Fortún de Torruella.

Julita Montalvo.

Alicia Herrera.

Herminia Delmonte viuda de Betancourt, Cheita Tagle de Alfonso, Lucrecia Aguilera

Carmen Soto Navarro de Sánchez.

Agustina Fernández de Magriñá, Isaura de la Cruz de Montiel, Ela Aguiar de Delgado, Lilia Carrera de Estéfani, Estela B. de Cañal, Margot Torroella de Altuzarra, Flora Ruiz de Kohly, Clarita Bacardí de Carrera Justiz.

Josefina Fernández de Fundora. Mercedes Taquechel de Viñals, Carmen Velo de Mantecón.

Angélica Rodríguez Cáceres de Sánchez, Juanita Menéndez de Comas, Floraida Fernández de Tolón, Zaida Carrera de Fernández Rebull.

Mme. Walter, María Antonia Fuertes, Mercedes Valdés Chacón de Caivo y Wicha Valdés Chacón de Kindelán.

Mina Betancourt de Bandini.

Natalia Betancourt de Crespo.

Adriana Martínez de Hevia, Julia Heymann de Menéndez, Beba Carrera Justiz de Enríquez, Elvira Milagros de Carrera Justiz.

Señoritas:

Lily Casuso, María Carullo, Lolita Carrillo, Rosa Amelia Rodríguez Cáceres, Angélica Sánchez y Rodríguez Cáceres, Justina Barrachina, Berta Walter, Josefina Coffigny.

(Continúa en la página NUEVE)

Solicita el Club Rotario de la Perla del Sur permiso para poner dos vallas indicadoras en la carretera central

Se ha autorizado a un particular para que arregle por su cuenta unos baches en la carretera. Obras terminadas. Las obras de la carretera a Managua. Notas de O. Públicas

Por el Club Rotario de la Delegación de Cienfuegos, se ha solicitado de la Secretaría de Obras Públicas, el correspondiente permisi para la construcción de dos vallas, con leteros que digan «A Cienfuegos, 55 Kilómetros» y colocación de las mismas en la Carretera Central, con la que conduce a la Perla del Sur. Se ha pedido a la entidad solicitante que remita un proyecto de las mismas.

OBRAS POR PARTICULARES.—El ingeniero del Distrito de Pinar del Río, ha participado que el señor Eustaquio Moederos, ha solicitado autorización para arreglar por su cuenta algunos baches en la carretera de Soroa, en el tramo próximo a la ruta Central. Se ha dispuesti acceder a la solicitud, que en nada grava los intereses del Estado.

OBRAS TERMINADAS.—Han sido terminadas las obras de restauración del pavimento de las calles Comercio, Martí y Maceo, del pueblo de Los Arabos, en la provincia de Matanzas. Las dos últimas calles habia sido reiteradamente solicitadas, pir ser las de comunicación con la ruta Central.

SOBRE UNA SOLICITUD.— Por la Secretaría de Obras Públicas, se ha comunicado al señor J. M. Larrinaga a Camagüey, que no es posible acceder a la solicitud que se interesa, del señor Juan Rodríguez López para reedificar una casa en el poblado de Sibanicú, toda vez que siendo el Reglamento de Carreteras parte integrante de un Decreto Presidencial en vigor, ni es dable al ingeniero Echarte modificarlo, por lo cual no se pueden conceder permisos en ningún caso sobre fabricaciones de casas, sin cumplir previamente las disposiones que rigen en la materia. Tampoco puede Obras Públicas, itorgar permisos especiales sobre este asunto.

CONTINUAN LOS TRABAJOS.—Desde mediados del mes anterior se han reanudado lus trabajos de reparación de la carretera de Cuatro Caminos a Managua, en esta provincia. Correspondió así el ingeniero Echarte, a las reiteradas solicitudes de toda la zona.

RECEPCION PROVISIONAL.— Ha sido aprobada pir la Superioridad de Obras Públicas, el acta de recepción provisional de Pinar del Río a Viñales. Dicho tramo ha sido abierto ya para el tránsito público.

MUXO A EUROPA.— El señor Secretario de Educación, doctor Anaya Murillo, ha comisionado al doctor Augusto Muxó profesor de la Escuela Superior de Segunda Enseñanza «Félix Varela» d ela Habana, para que realice en Europa un amplio estudio de los planes de enseñanza secundaria y cultura física.

La comisión durará un año.

RATIFICADOS.— El doctor Jorge Adams, director de la Enseñanza, nos informó ayer, que por disposición del señor Secretario de Educación, han sido ratificados en sus cargos los profesores de las Escuelas de Agrimensura, anexas a las Escuelas Superiores de Segunda Enseñanza.

Un Auténtico Radio
Grunow 1936
Al alcance de todas las fortunas

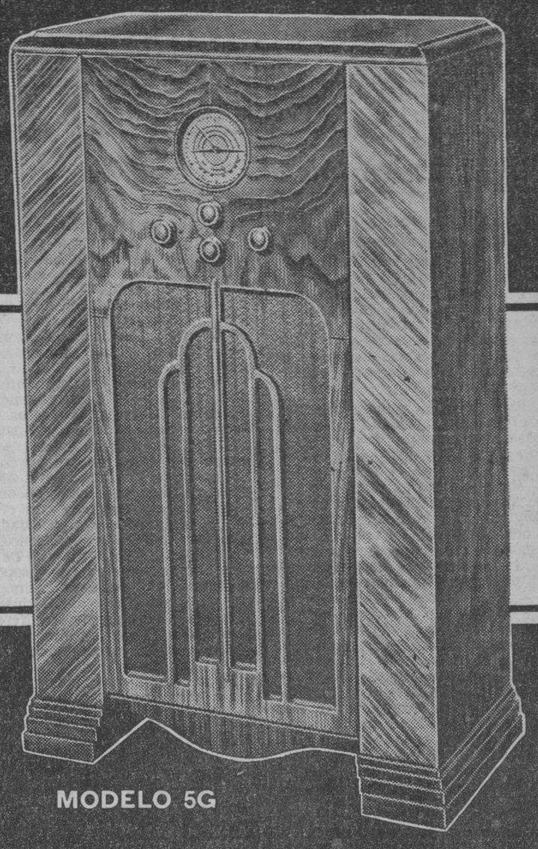

$89.50

Dotado de innovaciones notables que todos pueden ver y apreciar

MODELO 5G

UN verdadero "trota-mundos" para *todas las ondas*, en gabinete de bellas líneas e impecable acabado, a un precio que hasta ahora parecía increíble.

O'Reilly 61 GIRALT Tels. M-9944, M-9945

Grunow
LA ULTIMA PALABRA EN RADIO MODERNO

ANUNCIO DE VADIA

Una docta charla en el 'Lyceum' por Luciano R. Martínez

La culta sociedad femenina «Lyceum» viene patrocinando un interesantísimo curso de Pedagogía, cuya dirección está a cargo del doctor Alfredo M. Aguayo. El sábado último habló éste sobre «Los problemas de la libertad y la disciplina». Y luego disertó el doctor Luciano R. Martínez de acuerdo con el tema «La Junta de Superintendentes. Razones que recomiendan su organización».

He aquí, a grandes rasgos, lo que —según el doctor Martínez— debe hacer la Junta de Superintendentes:

1) Transformar **totalmente** la enseñanza primaria, estableciendo la escuela progresiva, activa o renovada, de un modo real y efectivo, y no en las circulares que para ello se publican.

2) Cambiar **totalmente** los cursos de estudios que están en vigor, redactando otros basados en el cultivo de los intereses infantiles y sobre la base de la **globalización** de las enseñanzas.

3) Contribuir al inmediato restablecimiento de escuelas modelos o experimentales, que sirvan de pauta a la reforma que se acuerde.

4) Fomentar cursillos **prácticos** de perfeccionamiento de los maestros, en el ejercicio de la **didáctica reformada.**

5) Establecer un sistema de promoción de alumnos en las escuelas primarias, basado en la aplicación de **pruebas modelos (standard tests** del tipo de las pruebas de Courtis, Monroe, Thorndike, Van Wagenen, u otras usadas en los Estados Unidos), **tests** que la Junta de Superintendentes dará a conocer a los maestros, traduciendo o adaptando las pruebas o **tests,** que sean necesarios.

6) Publicar instrucciones técnicas para el desarrollo del plan de escuelas progresivas, activas o renovadas, que se establezcan. Organizar y dirigir a ese efecto, una Revista Pedagógica, que se hará circular entre los maestros.

7) Fomentar inmediatamente la «Asociación de Amigos de la Escuela Cubana», para propiciar la ayuda, la simpatía y la protección del pueblo hacia la escuela nacional.

8) Dirigir una campaña para la extinción radical del analfabetismo, levantando, a ese efecto, el censo de analfabetos existentes, para el **tratamiento individual** de los casos.

9) Crear la verdadera escuela rural cubana, señalando sus cursos, precisando el carácter de los mismos y la extensión de las enseñanzas.

10) Estudiar la conveniencia de dividir la enseñanza primaria en dos fases o etapas: la de los grados inferiores hasta el tercero inclusive; y la de los últimos grados. Establecer, si necesario fuere, dos tipos de escuelas.

11) Interesar, **técnicamente,** de los poderes públicos, la fabricación de casas-escuelas construídas con verdadero criterio pedagógico.

12) Intervenir, **técnicamente,** en la adopción de nuevo mueblaje escolar y del material consumible o del material científico que se adquiera.

13) Determinar por un procedimiento, verdaderamente **técnico,** la selección de los libros de texto que deban adquirirse.

14) Estudiar un plan de selección de maestros que deban enviarse al extranjero para perfeccionar nuestra didáctica.

15) Lograr que en nuestra labor escolar cubana predomine el criterio (mantenido hoy por todos los educadores extranjeros) de lograr, al fin, en el mundo «la paz por la escuela».

UN LIBRO DE ESTADISTICAS.—El doctor Rafael Quintana, Jr., Jefe del Negociado de Estadística General, de la Secretaría de Educación, informó ayer que está en prensa un volumen de quinientas cincuenta páginas, conteniedo las estadísticas de instrucción primaria.

Esta obra, a la que se ha dedicado especial interés, abarca las estadísticas de los años comprendidos entre 1931 y 1935.

Ud. también puede ser un EXPERTO en RADIO en pocos meses..

Miles otros han alcanzado éxito en esta profesión siguiendo mi famoso método de enseñanza por correspondencia en español. UNICO experimentado en la práctica durante 30 AÑOS seguidos. Aprende pronto y fácilmente y en su propia casa, todas las ramas de esta industria: Televisión—Cine Sonoro—Radio-telegrafía y telefonía—Sistemas de Amplificación—Onda Corta y Larga, etc., etc.... No necesita experiencia previa alguna.

TODO ESTO GRATIS CON SU CURSO

Ultramoderno receptor Superheterodino, Analizador, y Herramientas dotados—SIN COSTO ADICIONAL — para que haga trabajos que le producirán dinero.

¡Aumente sus ingresos! ¡Sea otro de mis alumnos prósperos! Pida mi Libro GRATIS a vuelta de correo.

Envíe Hoy Este Cupon

ESCUELA NACIONAL DE RADIO
ESTABLECIDA DESDE 1905
No tenemos Agentes ni Sucursales. Dirección única:
4006 S. Figueroa St. Los Angeles, Calif. E. U. A.

PIDA MI LIBRO ILUSTRADO GRATIS

SR. J. A. ROSENKRANZ, Presidente
4006 S. Figueroa St.—Los Angeles, Calif., E.U.A. Dept. 4D-51

Sírvase enviarme, sin obligación de mi parte, su LIBRO ilustrado GRATIS, con datos para ganar dinero en RADIO.

Nombre..... Edad.....
Dirección.....
Población..... Prov. o Edo.....

Para La Ronquera
causada por el canto, el hablar o el fumar demasiado, úsense...
PASTILLAS VICK PARA LA TOS

M.E.C.D. 2016

DIARIO DE LA MARINA

Fundado en 1832.
Dirigido hasta 1919 por D. Nicolás Rivero y Muñiz
Oficinas y Talleres: Prado 103, Habana.—Representante en New York: Joshuá B. Powers Inc. 220 E. 42nd. St.
Director actual: José I. Rivero.

Editado por la Cía. DIARIO DE LA MARINA (S. A.) cuyo programa consiste en la defensa de los intereses generales y permanentes de la Nación cubana, de los especiales de la Colonia española establecida en la misma y de la unión y armonía entre los diversos elementos que conviven en el país». Art. 1º de los Estatutos.

Teléfonos

Dirección	M-3577
Administración	M-7911
Suscripciones	M-7911
Quejas	M-7911
Clasificados	M-7915
Jefe Redacción	M-1247
Redacción	M-7913
Sports	M-7912
A. Guanabacoa	XO-1584

PRECIOS DE SUSCRIPCION AL «DIARIO DE LA MARINA»

Habana y Provincias

Mes	$ 1.20
Trimestre	3.25
Semestre	6.25
Año	12.00

Extranjero

Trimestre	$ 4.25
Semestre	8.00
Año	15.00

Edición Dominical (Para el extranjero solamente)

Semestre	$ 2.00
Año	3.00

EDITORIALES

Tras la justicia social

EL Instituto Nacional de Previsión y Reformas Sociales ha dirigido al país un manifiesto, denso a la verdad, en jugo doctrinal y fecundo en propósitos y proyectos objetivos, en que expone la trascendencia y amplitud de sus fines y pide la cooperación de todos los elementos sociales para la más fácil y más eficaz realización de sus empresas.

Quizás no haya ningún organismo oficial más ajustado a las circunstancias actuales y a los problemas que preocupan e inquietan en este momento a los pueblos, que dicho Instituto. Giran todos ellos alrededor del trabajo y de sus relaciones más o menos armónicas con el capital. La tranquilidad, el sosiego y el bienestar de cada una de las naciones dependen del equilibrio más o menos estable entre ambos elementos. Atrincherado y parapetado antes el capital en el poderío de su oro, miraba al trabajador como mero instrumento de su producción y de sus ganancias. El Estado, encerrado en su alta torre de marfil y escrupuloso guardador de la independencia individual, le dejaba hacer libre y soberanamente. Pero percatóse el trabajador de su aislamiento y de su desamparo y se decidió a conseguir por sí mismo lo que el Estado no le ayudaba a alcanzar. Y como en su impotencia individual nada o poco podía contra las fuerzas del capital, se unió a otros trabajadores en vigorosas y compactas colectividades, lo mismo que aquél se asociaba para su aumento y para su mayor extensión monopolizadora en sociedades y trusts inmensos e incontrastables.

La contienda entre ambos elementos se fué enconando y agravando. El capital se empeñó en mantenerse inconmovible, como si no pasara nada, en sus bien parapetados reductos. El proletario, irritado por la resistencia y empujado tantas veces por la desesperación del hambre, avanzó en sus exaltaciones y enconos más allá de la medida para saltar al término extremo. Y de ahí vino la tremenda lucha social de clases con todos sus odios. Y de ahí estallaron todas las violencias y todos los desmanes del marxismo, del sindicalismo, del anarquismo.

Ya ni el Estado ni la sociedad podían mirar cruzados mahometanamente de brazos esta lucha a muerte. Si aquél, a pesar de su supremo deber de amparar la sociedad, permanecía indiferente y pasivo, se vería ésta obligada a tomar la defensa por sí misma, aun contra el mismo Estado. Y al fin, tuvo que intervenir. Y surgieron todas las leyes que en los pueblos civilizados van tras la justicia social y protegen y tutelan al obrero en la remuneración, en la garantía y en la dignidad de su trabajo y todas las que cobijan y apoyan cuando la invalidez o la edad inutiliza sus fuerzas o cuando sus brazos yacen forzosamente caídos.

De esta suerte brotaron entidades de tan vital transcendencia y de tanta necesidad en estos momentos como el Instituto Nacional de Previsión y Reformas Sociales de Cuba. «Mediar, hasta donde fuera posible, dice el aludido manifiesto, en esta enconada contienda que amenaza con el desequilibrio total de la sociedad, no sólo es deber de los gobiernos, sino de cuantos sean capaces de sugerir orientaciones, de proponer fórmulas y mantener principios por la consagración de la justicia universal. Permanecer indiferente ante millones de familias que padecen hambre, es condenable apatía y sórdido egoísmo».

Para cumplir sus fines nacionales y humanos, viene este Instituto sin trabas ni cortapisas ni de partidarismo político, ni de otros intereses que no sean los de buscar todos aquellos medios que, evitando el malestar del proletario y la explotación del capital, concilien ambos factores. Entre los que firman el manifiesto van miembros de Asociaciones Obreras al lado de elementos de Asociaciones Patronales; académicos junto a comerciantes; periodistas de brazo con industriales y agricultores con médicos y abogados.

Tampoco es una entidad teórica y abstracta dicho Instituto. Los conflictos sociales se palpan demasiado objetivamente para que se puedan remediar con abstrusas disposiciones y controversias especulativas. Trae su programa concreto y fijo y sus planes amplios y prácticamente factibles sobre la protección eficiente del trabajo; sobre las orientaciones de la niñez a fin de prepararla para las jornadas de la vida; sobre los recursos educativos y culturales que combatan el analfabetismo, materia prima propicia a la agitación y la rebeldía; sobre la economía nacional y sobre otras cuestiones que atañen íntimamente a los problemas cuya solución procura.

Pero lo importante de estos proyectos merece capítulo aparte. Quedan hoy breve y sintéticamente expuestas las líneas generales del Instituto Nacional de Previsión y Reformas Sociales con la cual estamos decididamente dispuestos a colaborar desde esta tribuna del DIARIO DE LA MARINA.

LIBROS

NICOLAS BERDIAEFF: - «El Cristianismo y el problema del Comunismo».

EN la primera página de este libro de Berdiaeff se lee que «no hay jamás que representar al adversario bajo un prisma demasiado ingenuo y elemental». Ciertamente abundan las refutaciones del marxismo que tienen más buena voluntad que solidez de doctrina. La de Marx y su última consecuencia práctica —el comunismo ruso— son realidades harto fuertes para impugnarlas a la ligera y dejarlas «pulverizadas» —como se lee con frecuencia— después de lanzarles cuatro ideas dichas en tono mayor. Por eso la obra de Berdiaeff ofrece mayor mérito. Estudia con cuidado la tesis marxista desde el punto de vista filosófico y moral —lo económico queda a un lado— las analiza con cuidado exquisito, muestra con absoluta sinceridad qué hay de verdad en ellas y ofrece una crítica severa, bien razonada, magistral. Pocas diatribas más fundadas y concisas se escribirán contra el materialismo dialéctico de Marx como la que se contiene en las primeras páginas de esta obra de Nicolás Berdiaeff.

Todo el libro está lleno de observaciones profundas, de verdades, dolorosas quizá, pero verdades al fin y al cabo; de normas de acción rebosantes de imponente ejemplaridad.

El comunismo, como Berdiaeff dice, no considera ya la religión como un asunto privado, que queda relegado a la intimidad de la conciencia. Esa es un tesis del ateísmo burgués que no cabe en el mundo comunista, como claramente expuso Lenín. El comunismo combate toda suerte de ideas religiosas porque él de por sí es una religión, con sus dogmas, con sus anatemas, con su culto. Los milagros de la técnica son los llamados a vencer a los milagros religiosos.

Mas en esta nueva religión señala Berdiaeff bastantes verdades. «La verdad del comunismo es que la sociedad debe ser una sociedad de trabajadores, «que no debería existir la explotación del hombre por su semejante, y de la clase por la clase». «Verdad es también que la división de la sociedad en clases, que no trae más que luchas, debe desaparecer, y que las clases deberán ser reemplazadas por las profesiones. Verdad es que la estructura política debe representar las necesidades y los intereses reales». «Por fin, el egoísmo y el aislamiento que provocan las enemistades y las guerras deben ser vencidos definitivamente por una organización supernacional de la humanidad».

Pero, como el autor dice, la mentira del comunismo es mayor que su verdad; «es tan tremenda que anula a todas las demás verdades, porque el espíritu del comunismo es la negación del espíritu, del principio espiritual del hombre. «Todas las faltas del comunismo vienen de la negación de Dios y del hombre. Falta, la de querer encarnar la verdad social imponiéndola derramando sangre; falta, la de su tiranía insoportable a la dignidad humana, la de adoptar cualquier medio para llegar a los fines considerados como únicos y superiores: el mal, el odio y la venganza, utilizados para abrir camino a la realización de la fraternidad humana».

El comunismo ofrece una tremenda lección: «es, dice Berdiaeff, el testimonio del deber incumplido, de la obligación descuidada dentro del cristianismo». ¿Causas? «Los primeros culpables no son los agitadores del socialismo revolucionario; los culpables son los cristianos mismos, el viejo mundo cristiano. No la religión cristiana, sino sus adeptos que con frecuencia han sido malos cristianos», porque «gran parte de la vida cristiana no está iluminada ni santificada por la luz de Cristo. Menos aún en la vida económica ni en la social».

Y para estos males «no es una idea cabe más que suscitar el cristianismo pero sí una realidad religiosa». «Contra el comunismo materialista integral no cabe más que suscitar el cristianismo integral. No un cristianismo retórico, disperso, sino realizando su verdad eterna en un concepto de vida universal, de cultura universal, de justicia social universal».

El libro de Berdiaeff es, además, muy útil para conocer la elaboración de la Filosofía entre los comunistas rusos.

La obra, pues resulta sumamente interesante. Sus puntos de vista están muy bien elegidos. Sin embargo, algunas de sus afirmaciones sobre la actuación de los cristianos y de la Iglesia no pueden admitirse si se refieren a la Iglesia Católica. Berdiaeff, antiguo discípulo del marxismo, es cristiano ruso.

En la traducción se advierten algunas incorrecciones.

TU

Pasan todas verdes, granas:
tú estás allá arriba, blanca.

Todas bullangueras, agrias:
tú estás allá arriba, plácida.

Todas arteras, livianas:
tú estás allá arriba, casta.

Juan Ramón JIMENEZ.

Al Margen de la Historia

EL SENTIDO DE LA GRATITUD

AQUEL Conde de Mirabeau, abuelo del gran tribuno, era coronel de un regimiento de los ejércitos de Luis XIV.

El Rey Sol profesaba gran estimación al señor Conde. La figura simpática del aristócrata provenzal rimaba perfectamente con el fasto de la corte. De gran estatura y talle esbelto, gentil y caballeroso, aquel Riquetti se distinguía en la pléyade brillante de los oficiales del Rey. Una lealtad a toda prueba a la casa reinante y una ruda franqueza de expresión, caracterizaban al Conde. Era respetuoso, pero no servil y en presencia de Su Majestad Cristianísima, en notable contraste con sus compañeros, eludía discretamente cualquier gesto o palabra que pudiera ser interpretado en sentido equívoco y malicioso.

Un día, la ciudad de Lyon erigió una estatua ecuestre al «gran soberano de Francia». Luis XIV amaba aquellas manifestaciones más o menos sinceras del fervor popular Y dispuso que su efigie fuese descubierta en una gran solemnidad.

Todos los regimientos del Rey recibieron órdenes terminantes de salir para Lyon. Las tropas debían rendir honores a la nueva estatua del monarca. Y todos los regimientos iniciaron la marcha. Todos los regimientos menos uno: el del señor Conde de Mirabeau. El viejo aristócrata no dió la señal de partida y sus soldados permanecieron en París.

Tres días después, la ciudad de Lyon recibía a Su Majestad Cristianísima. Los buenos vasallos cubrieron el camino con sus propios vestidos, para que el real visitante tuviera una prueba más de respeto, lealtad y sumisión.

La corte acompañaba al Rey. Doscientas carrozas ostentando en sus portezuelas los escudos señoriales de las primeras familias de Francia, seguían el coche de Luis XIV Y todos los regimientos de uniforme de gala, desfilaron aquella tarde memorable arte, el monumento descubierto.

El Conde de Mirabeau, a su vez, rindió honores en París, a otra estatua real: la de Enrique IV, fundador de la dinastía y, sin disputa uno de los soberanos más ilustres de Francia.

Al regresar a Versalles los cortesanos tejieron sus acostumbradas murmuraciones.

—El Conde no quiso obedecer las órdenes de Su Majestad.

—Ha cometido un grave desacato

—El Rey debe castigarlo.

—Es inaudita su arrogancia...

Y dijeron tantas y tantas cosas que Luis XIV se dió por ofendido El Rey Sol, seco, cortante, agresivo exclamó:

—Conde he decidido disolver vuestro regimiento.

—Serán cumplidas las disposiciones de Vuestra Majestad...

—Y vos, Conde, quedáis sin empleo. Entregad vuestra espada al Mariscal de la Corte. Os desoido.

El Conde de Mirabeau dibujó la teoría cortesana de una reverencia, y dijo:

—Señor: os he servido con absoluta lealtad durante cuarenta años. Ahora por haber estimado que el más grande de los reyes de Francia, abuelo vuestro, Majestad, también era acreedor a un homenaje del ejército me despedís. Bien. Os lo agradezco, señor, porque me habéis dado a conocer el alto sentido de la gratitud de los príncipes.

Y abandonó la cámara real, mientras Su Majestad Cristianísima haciendo un esfuerzo para controlar su soberbia, le ofrecía su última sonrisa y su último saludo.

José Sánchez-ARCILLA.

RESURGIMIENTO DEL PAPEL PINTADO PARA DECORAR

Nuestro colega «L'Illustration» en un artículo bien documentado, llama la atención sobre el resurgimiento del papel pintado, en las paredes que formaban el fondo de algunas galerías muy destacadas en el último Salón de los Artistas Decoradores. Y agrega que en el lujoso transatlántico «Normandie» gran número de camarotes están decorados con hermosos motivos y con flores. ¿Que quiere decir y qué significa una tendencia que reaparece así en dos circunstancias extraordinariamente significativas?, señala André Ferrand en el curso de ese artículo. Y termina con estas palabras: «Es una moda que nace o que renace y que decididamente llega en buen momento para desalojar de nuestro ambiente esa propensión mórbida a la sequedad, provocada por el exceso de un modernismo un poco primitivo en sus comienzos y que ha tenido como expresión en materia de revestimiento mural, el empleo un tanto inmoderado del desnudo. Nosotros no estamos hechos para la aridez. El refinamiento milenario de nuestra raza, la habitud hereditaria de nuestra vista acostumbrada desde de siglos a la dulzura de nuestro cielo a la diafanidad de nuestra luz, al color de nuestro paisajes, a la alegría de nuestros horizontes, reclaman por marco de nuestra existencia, lo dulce, lo luminoso, lo fresco, tonalidades flexibles, una armonía renovable que pueda establecer un acuerdo perfecto entre el estado de nuestra alma y ese amor por lo instable que constituye, como nadie podrá negarlo, el fondo de nuestra propia naturaleza. Que reaparezca en buena hora el papel pintado...

HABLA UNA AUTORIDAD — *Por Roseñada*

EL REPORTER:—¿Qué opina usted de haberse hecho oficial la tirada de la bolita?
CANDELARIO:—La idea «e» buena. Pero a lo «mejó» ponen al frente de ella a «elemento» que no «etán» «apreparao».

DESDE PARIS

DEL 26 DE ABRIL AL 12 DE JULIO

EL Comisariato de las Fiestas de París, al frente del cual se encuentra monsieur Francois Latour —que es al mismo tiempo Comisario de la Exposición de 1937— nos da el programa de la «saison».

Todos los años es lo mismo. El programa es elaborado con dificultad, con perspicacia, con deseo de hacer las cosas bien y contentar a todo el mundo.. La «saison» es la gran feria parisiense anual, una manifestación que dura varios meses y que hace un llamado a todos los elementos susceptibles de dar lustre y galanía a París. Esta vez la «saison» durará del 26 de abril al 12 de julio. Y en el programa figuran los nombres más sensacionales y los actos más espléndidos que es posible imaginar.

Epoca de sol, de arboledas frutantes, de cielo limpido. El motor de esta famosa «saison de París» no es otro que el turismo. Un turismo que vertebraliza el teatro, las letras, el sport, la aviación, la música, la danza popular, las representaciones al aire libre, los concursos de elegancia, las exposiciones retrospectivas, la apoteosis de la Moda, las carreras de caballos, etcétera, etcétera. Un turismo, en una palabra, que no desaprovecha ningún elemento útil y que forma con ellos un ejército para ganar una gran batalla.

DEL MEDIOEVO A MOLIERE

Estudiando el programa encuentro que van a repetirse las representaciones al aire libre, en la plaza de Nuestra Señora de París, teniendo por fondo la piedra maravillosa del gótico, del «Vray Mystére de la Passion». ¡Gran éxito, el año pasado! Cada noche asistían doce mil personas. La obra, escrita en francés antiguo por Arnould Créban, fué adaptada al gusto moderno y representada por artistas de la Comedia Francesa. Toda la magia de los «misterios» medioevales estuvo presente en el inmenso escenario, un escenario que nubiera hecho rabiar de gozo al viejo Hugo. El «Vray Mystére de la Passion» vendrá este año también, durante muchas noches.

Moliére será representado en uno de los patios de honor del Museo del Louvre. Paul Colin, uno de los más originales artistas del París contemporáneo, se encarga de los decorados. Las cuatro obras escogidas constituirán cuatro «clous d'or». He aquí lo que Paul Colin quiere hacer, o mejor dicho, lo que va a hacer. Es él mismo quien habla:

—Imaginad —nos explicó, en la reunión de periodistas del Hotel Crillon, tenida ayer tarde, y en donde se nos repartieron los programas—. Imaginad, adosado al Louvre, al lado de Saint-Germain-l'Oxerrois, una vasta escena de cuatrocientos metros cuadrados, en donde se mezclarán los actores vivos con los actores de sombra, elaborados mediante una técnica nueva. Un cinema proyectará esas sombras negras sobre la tela blanca del fondo... Una linterna mágica, en colores, cambiará el decorado luminoso y dorado que será unas veces Versalles, un parque, qué sé yo. El procedimiento es de una elasticidad incomparable. Los actores, salidos de una trinchera cubierta que rodeara la orquesta y la escena misma, dialogarán, bailarán, cantarán, y, retrocediendo, irán a mezclarse a sus sombras del fondo y desaparecerán sin dejar huellas. Ilusión y realidad andarán así unidas. Porque a veces haremos que de las sombras del fondo vengan, hasta la escena, los ballets y los personajes de la farsa...

Entre el Medioevo y Moliére encuentro, como representaciones de gala, «Los Maestros Cantores», que dirigirá el propio Furtwaengler; un festival de canciones y bailes populares de todas las épocas, en la Sala Pleyel; un «Don Giovanni» dirigido por Bruno Walter, así como un «Fidelio»; espectáculo de ballets franceses en la Opera; una sesión de madrigales y canciones del siglo XV en el patio del Museo Cluny; una 'Juiditta», de Franz Lehar, dirigida por su autor; un festival de Bandas Internacionales en la Opera Cómica; una reconstitución teatral napoleónica en el Teatro del Emperador, de Fontainebleau, con el concurso de los artistas de la Comedia Francesa; una representación de Moliére en la Galería de los Espejos, de Versalles, etcétera.

AVIACION, DEPORTES...

Challenge-boxe, gran premio automovilístico, gran premio ciclista, fiestas deportivas en el Parque de los Príncipes, polo en Bagatelle tennis internacional en Roland-Garros, apoteosis de la Fiesta Juvenil Deportiva en el parque de la Puerta de Versalles, natación en la piscina Molitor, Grand Steeple en Auteuil, Course de Haies en Longchamps, Prix de Drags, Grand Prix de París en Lonchamps, Yacht Motor Club de France, carreras de caballos nocturnas, el Tour de France ciclista, foot ball, aviación internacional en todos los aeródromos, el Prix de Diane en Chantilly, el día de «La Mujer y el Automovil», en Fontainebleau, gimnástica internacional en Saint-Maur, canoas,automóviles internacionales en Herblay, más carreras en Saint-Claud, más golf en Versalles, más aviación en Orly...

Todo eso coordinado sabiamente, rigidamente escalonado, metódicamente distanciado lo uno de lo otro. Nada se hace aquí al tun-tún. No se cuenta con la ayuda de la casualidad. Ni con la cooperación graciosa del azar. Los que están encargados de hacer turismo, de elaborar turismo en Cuba, debieran estudiar estos programas de la «Saison de París»...

PINTURA, ELEGANCIA...

Las manifestaciones picturales serán muchas durante la «Saison» Veremos, sobre todo, en el Mueso de l'Orangerie, una retrospectiva de Cézanne, el gran maestro de Provenza, genio iniciador de todo el movimiento plástico contemporáneo Después, un Salón de Humoristas deportivos, una gran fiesta de la «pintura nocturna» en la Escuela de Bellas Artes, exposiciones en el Petit-Palais de los «Grupos de Nuestro Tiempo», etcétera.

Veremos una Apoteosis de la Moda, un Concurso de la Mujer más Elegante, un Festival de la Muñeca, un Festival del Encaje, un Festival del Espíritu y de la Elocuencia, una Fiesta del Vino, el clásico Bal des Petists-Lits Blancs, un Dîner des Bleuets, el concurso de la Mujer y el Automóvil, etcétera, etcétera. (Anotar que el concurso de la mujer nunca falta a nios grandes programas del Turismo francés)

Anotar también que vienen en el programa manifestaciones artísticas (picturales) agrupadas científicamente... si se nos permite el término, que no es excesivo, tales como el Salón de Artistas Franceses el Salón de la Nacional de Bellas Artes y el Salón de Artistas Decoradores. Después vienen el Cincuentenario del Simbolismo, en la Biblioteca Nacional, la Invitación al Viaje en Galliera, el Arte Inglés Contemporáneo, en el Jeu de Paume, la inauguración de nuevas Salas del Louvre; en el Petit-Palais «El Barón Gross y sus Alumnos»; y en la galería Bernhein-jeune, una exposición de pinturas titulada «Cien Años de Teatro, Music-hall y Circo»...

Dejo en el tintero (como se decía antaño) muchas manifestaciones turísticas, por miedo de parecerme a una lista de viajeros. Quería, sin embargo, dar aquí una sensación máxima de la próxima «Saison» de París, que será asimismo una gran lección de Turismo puro... para el que quiera aprenderla. Las cosas no valen por lo que quisieran ser sino por lo que son realmente.

Eduardo AVILES RAMIREZ.

LA NOTA COMICA

—El señor del número 33 se queja por el canto del gallo.
—Sí; éste es mi reloj despertador.

A TRAVES DE LA VIDA

LA BIBIJAGUA Y SU ESPIRITU

HE recibido dos cartas muy estimables e instructivas. La primera, escrita en buen castellano, no tiene más que dos faltas gramaticales: un pleonasmo y un barbarismo, pues no se dice «Señor Don» ni se escribe «cuotidiano» por cotidiano, que es «diariamente». Pero ambas cosas pueden ser «lapsus calami» del correr de «la maquinita».

La segunda carta, sencilla y natural se limita a señalarme los textos donde está escrita la palabra «bibijagua», en la forma que hago ahora. Las dos misivas, dignas y corteses, concuerdan, por sobradas razones, en que debe emplearse la b larga, o de «burro», en esa voz que es indígena y que tiene tanto derecho a conservar su forma originaria como esas otras de las que la Academia se cuida de hacer constar su procedencia del latín, el árabe o el hebreo.

No creo haber dicho nunca que la palabra debía escribirse con tal o cual letra, y menos con V de «vaca» sino simplemente declarar que el Diccionario de la Academia (edición décima cuarta, que es la única que conocía y poseo) la desconoce por completo. Vean ustedes como el Diccionario y yo estábamos acordes en ignorancia. En la edición décimaquinta —según afirma mi comunicante número Uno— consigna la palabreja con dos B, «buenas» y «baratas» para cualquier «barrabasada».

Desgraciadamente «a la erudición no acompaña siempre la fortuna» ni los diccionarios se venden en el «Ten Cents», que de lo contrario tendría ese y otros muchos, que falta me hacen para dármela de conocedor de cosas que sólo saben las enciclopedias.

Y es lástima que con tantas capacidades que se han reunido en más de treinta años de legislaturas, no se hayan ido recogiendo esas voces que son propiedad de los primeros poseedores de esta tierra y que si ellos las inventaron y usaron no hay derecho alguno para usurparles lo que legítimamente les pertenece.

Pero tarea ruda y casi irrealizable es dar a cada uno su derecho, porque la «ese» —que tanto nos gusta ¿sabe?— se la negamos a la Seiba y escribimos «ceiba» con la ortografía de un castellano viejo.

Nada hay más obstinado e irreductible que la terquedad humana. Por más que hago para que le conserven a nuestro pobre y heroico paisano Luis de Ayestarán, la ortografía de su noble apellido, no parece sino que hay delectación en llamarle Ayesterán, sin causa alguna que lo justifique, porque al menos los que cometen el error de escribir Estados Unidos en abreviatura con dos E y dos U, lo hacen creyendo que como son muchos Estados, así deben abundar las letras.

Es un lío esto de saber cómo deben escribirse las palabras. Una vez en Sevilla compré como cosa curiosa, una enorme navaja de muelles, que tenía escrita en la hoja esta leyenda:

Si esta bíbora te pica
No hallarás remedio en la botica».

Pues bien, ello me produce—tratándose de un clasicismo tan perfecto— innumerables confusiones cuando me refiero al barrio de Jesús del Monte, tan conocido por lo saludable y elevado.

Quiero expresar una vez más, a las dos distinguidas personas que han tenido la bondad de ilustrarme, que su colaboración no es perdida para el bien público, porque con los argumentos que gracias a ellos, ya poseo, estoy seguro de cómo se escribe bibijagua, y lo único que me falta es que la Academia me diga cómo se destruye, porque son muy dañinas y en una noche pelan un árbol sin dejarle una hoja.

Héctor de SAAVEDRA.

La Exposición de Corot, en L'Orangerie

«La Historia no se escribe solamente sobre las páginas de los libros; no es sólo el comentario de los grandes acontecimientos, de las célebres batallas, de los hombres famosos. Hay más,, mucho más; hay la labor oculta de los humildes, el calor de los hogares la paciencia del campesino, el trabajo del obrero, la colaboración del cielo y de la tierra que plasmando el espíritu de la patria, le imprimen un carácter humano, bajo la dulce luz del día».

Las palabras de La Bruyére vienen a mi memoria al contemplar, perdido y aislado en medio de una magnífica aglomeración de seres humanos, la obra de Juan Bautista Corot, expuesta en el Museo de l'Orangerie.

Jamás pintor alguno ha conseguido dar una mayor lección de serenidad y de modestia. Apenas la mirada se fija sobre sus paisajes, la emoción se adueña poco a poco del espíritu y lo sumerge en una tranquila contemplación que hace olvidar las inquietudes, las grandes preocupaciones y nos sume en un sueño evocador de imágenes vividas en magníficas tardes otoñales.

Sus cuadros, sus paisajes, reposan los sentimientos, calmados súbitamente ante la armonía de sus colores. Bañados en una bruma plateada o en un sol ardiente, nos muestran las frondas románticas de la «dulce Francia», o las ruinas italianas que atrajeron su mirada durante sus viajes sucesivos, sus éxodos voluntarios y ante las que soñó con una visión infantil y tierna de la naturaleza.

La poesía de Corot es su propia vida; refleja la serenidad de su existencia, su cordialidad... su hombría de bien.

Nunca quiso mezclarse en las luchas artísticas de su tiempo, ni en su juventud, la gran época romántica de Ingres, de Delacroix... ni al final de su existencia, cuando a los setenta y cinco años huía de la Commune refugiándose en Douai y legando a la posteridad una de sus más grandes obras maestra, «La Beffroi de Douai». Este cuadro fué pintado en 1871 en el momento en que el Imperio caía aplastado por la bota germánica y la revolución tronaba y triunfaba, semejante al pataleo de los niños, ante la negativa de la realidad a sus deseos ilusorios.

Magnífica lección de serenidad ante un mundo bárbaro y grosero. «Luz, mucha luz», gemía Goethe en sus últimos momentos... La luz existe a veces. Solamente, no la queremos ver...

Julián LAYNEZ.

(Exclusiva «F.A.L.».

LA TORMENTA QUE VIENE DE ORIENTE

Por S. DE CHESSIN

(Traducción de F. VERA)

(CONTINUACION)

VII

«SIN SAUCO»

Tal es el título de una novela corta de Pantaleón Romanof, uno de los más jóvenes escritores de la Rusia soviética. Tiene apenas una docena de páginas, que sería presuntuoso clasificar entre las mejores de este novelista. No es una obra maestra, sino sencillamente un documento humano, pero de tan escrupulosa veracidad, una fotografía tan atrozmente exacta de una época, que alcanza el nivel de un testimonio histórico. La ausencia de saúco se ha convertido en Rusia en sinónimo de novelas comunistas. Para ejercerlo, el imperativo fisiológico no necesita flores.

«Entre nosotros—escribe la heroína de Romanof, una joven estudianta—es de buen tono afectar desdén por todo lo bello, por todo lo limpio. En nuestros alojamientos colectivos, se amontonan la basura y el polvo y no se hacen las camas. Y no es que nuestras ocupaciones no nos lo permitan, sino que estamos obligadas a despreciar la belleza y las comodidades. Los juramentos más espantables han adquirido carta de ciudadanía y cuando protestan, indignadas, algunas jóvenes, llueven las palabras gruesas. Este desprecio por todo signo de belleza es lo que provoca, en nuestras relaciones íntimas, el temor de manifestar la más pequeña ternura. Las jóvenes, generalmente, se unen a sus camaradas masculinos por un mes, por una semana, y, a veces, por una noche; a quienes buscan en el amor algo más que una vulgaridad fisiológica se las dirige una sonrisa de consideración y se les considera como seres inferiores».

He aquí un perfume de flores de saúco en un ambiente cargado de olores fisiológicos.

«Los manzanos embalsaman la atmósfera—escribe a su amiga la estudianta reaccionaria. Era una radiosa mañana primaveral. Yo estaba a su lado. Una vendedora de flores me ofreció saúco, y, mientras lo pagaba, él me miraba ligeramente burlón.

—¿No puedes prescindir del saúco?

—No. Más vale vivir con flores que sin ellas.

—Pues yo no las necesito, y no me va mal.

—¿Por qué te disgustan las en euanuufdI

—¿Por qué te desagradan las flores?

—Porque con ellas o sin ellas las cosas terminan siempre en lo mismo».

Después de largas dudas, la joven acompaña al estudiante al dormitorio universitario. Estaba vacío, pero los camaradas podían llegar de un momento a otro. El estudiante la ataca con el frenesí de un potro salvaje.

«Sus palabras atropelladas y sus gestos—escribe la víctima—demostraban que no tenía más que una idea fija: poseerme antes de que llegaran sus compañeros. Ni una caricia, ni un beso; nada de lo que yo esperaba.

—¡Déjate de historias! Estamos perdiendo un tiempo precioso.

Retrocedí, y entonces él, dando un salto, me cogió por un brazo:

—¿Por qué huyes?

Me arrojo sobre el lecho que estaba más cerca de nosotros. Intenté defenderme, levantarme; pero ya era tarde...»

Epílogo:

«Y mientras se ordenaba las ropas, dijo: «Hay que arreglar el camastro de Vanka porque si no, este animal va a comprender...»

Y nada más. Como se ve, el saúco no era indispensable. La flor primaveral quedó en el suelo sucio, entre salivazos.

La novelita de Romanof está lejos de ser la única fotografía literaria de la realidad; pero es la más célebre. Según un artículo de Ionof, en la Pravda (4 de diciembre de 1926) la novela de Sergio Malachkin, con el título un poco futurista de «La luna del lado derecho o un amor extraordinario», podría incluso rivalizar con esta evocación «fisiológica». El autor hace la biografía de una joven comunista, matriculada en la Universidad Sverdlof, encargada de la propaganda en una célula escolar. «He comenzado—cuenta Tania—por arreglarme con un jefe del Komsomol; pero estas relaciones sólo me han dado a conocer los abortivos. Además, yo no le amaba. Después me he unido, también sin amor, a otro camarada, y, así, de unos en otros he llegado a tener veintidós maridos. Hoy soy libre; paso por una muchachadesvergonzada fumo, bebo y organizo noches atenienses».

Aunque se diluyera en agua de rosas la tinta de Malachkin, sería imposible afrontar la descripción de las saturnales presididas por Tania, rodeada de los «jóvenes viejos vibrantes del Komsomol». Lo esencial es el juicio que merecen a la Pravda las dos obras. «Desde el punto de vista teórico, la esquematización y vulgarización de un materialismo mecánico; bajo el aspecto sexual, una colección de estupros y una explosión de vicios, y como estudio costumbrista, el cultivo de la anécdota pornográfica», manifestaciones cuya gravedad permanece inalterable a pesar de las circunstancias atenuantes que cita el periódico: «Todos estos fenómenos se deben a las influencias de la clase enemiga; el frente ruso ha sido roto por una ideología extranjera».

¿Pero no ha sido suprimida en Rusia la clase enemiga? ¿No han amordazado desde hace mucho tiempo a las ideologías extranjeras? Tanto el héroe de Romanof como la heroína de Balachkin ¿no son fieles intérpretes de la fisiología marxista?

De los centenares de cartas que afluyeron a la redacción de la Pravda con motivo del artículo del camarada Ionof, se desprende la más incisiva requisitoria contra las costumbres soviéticas, que son, no obstante, la aplicación directa de la doctrina oficial. «La juventur —escribe el camarada Bystrianski (Pravda del 9 de enero de 1927)—está profundamente convencida de que la falta de discreción en las relaciones sexuales como en los menores detalles de la vida ordinaria—lenguaje de verdulera, habitaciones fétidas, derecho a escupir en todas partes— es una verdadera obligación comunista. Afirmar que el amor no es una copia exacta del instinto animal es traicionar el materialismo».

Aquí ponemos el dedo en lo más profundo de la llaga, cuyo pus inunda a Rusia. A menos de reducir a la mujer a la categoría de hembra, el hogar a un cubil y la palabra a eructos de blasfemias, no se es comunista, sino burgués. «Cuando un Donjuan moderno— declaró el profesor Reisner en una conferencia pública (Krasmaia Gazeta del 25 de octubre de 1926) se encapricha por una celimena del Komsomol, emplea las siguientes cortesías preliminares para pintarle su pasión amorosa: «Experimento una necesidad sexual y me pareces perfectamente apta para satisfacerla. ¿Por qué haces aspavientos? ¿Eres, acaso, una sucia capitalista?» Según la «Rabotchaia Gazeta» (31 de agosto de 1928) el flirt bolchevique se reduce a fórmulas más lacónicas: «Necesitas un hombre y yo una mujer. Arreglémonos».

La camarada Smilovitch nos hace iguales revelaciones en la Pravda del 7 de mayo de 1926: «Todo adherido al Komsomol, todo estudiante del Rabfak, debe tener plena y absoluta libertad para satisfacer sus instintos, y toda komsomolka, toda estudianta, debe acoger las solicitudes

(CONTINUARA)

M.E.C.D. 2016

SEMANA SANTA EN EL
Café LA ISLA

Esta casa brinda a su distinguida clientela la variación más completa de artículos propios para la vigilia de SEMANA SANTA.

Entre otros, mencionaremos las ricas empanadas de merluza, pargo, sardinas, bonito, atún, bacalao y salmón y las tradicionales C O C A S, a más de una excelente variedad de pasteles exquisitos propios para SEMANA SANTA.

Todos los precios:— 10, 20, 40, 60, 80 cts. y $1.00 en adelante.

Haga su pedido a

LA ISLA
GALIANO Y SAN RAFAEL
TELF. M-5006, M-6333

El calcio en la lepra

La lepra constituida, enfermedad de carácter crónico, imposible de determinar en su periodo de incubación, de lenta y prolongada evolución, presenta, ante la vista del clínico, un problema complejo, variado, de múltiples manifestaciones y síntomas.

Difícil de diagnosticar en sus comienzos, el enfermo recurre excepcionalmente a la ciencia en condiciones apropiadas para establecer tratamientos atinados, que permitan por su precoz aplicación, un resultado efectivo.

Las luchas en la intimidad de la economía desde el momento en que penetra en el organismo el germen productor de la dolencia, son, sin duda alguna, intensas y complicadas, respondiendo de diversas maneras, conforme al grado de resistencia y las defensas de que estén dotadas las distintas modalidades individuales.

Ante este panorama, sombrío y desalentador, procede recurrir no sólo al ataque del agente específico, productor de tanto desconcierto, sino también al empleo de elementos encargados de normalizar y aumentar las defensas naturales, profundamente quebrantadas con motivo de la acción tenaz, persistente y exterminadora del bacilo de Hansen.

Una medicación que llene debidamente esta función reparadora la hemos encontrado en el Calcium-Sandoz, según se desprende de las observaciones que nos ofrecen los enfermos sometidos al empleo de dicho producto.

Conjuntamente con estos casos, experimentamos la acción del calcio en una enferma a la que estamos tratando la lepra que padece, de forma tuberculosa, administrándole exclusivamente este medicamento, sin utilizar ninguno de los que se emplean para combatir tan terrible mal.

El poco tiempo de nuestros ensayos no nos permite hacer deducciones completas sobre los resultados alcanzados, pero los que se han observado hasta estos momentos, representan un paso de avance hacia el mejoramiento general de los enfermos.

El efecto terapéutico lo atribuímos al calcio, pues tanto en los pacientes que les hemos administrado este producto, conjuntamente con el aceite de chaulmoogra, como en la enferma que tenemos sometida solamente al uso del calcio, en ambos casos, se ha revelado la supresión de todo proceso febril consecutivo a una septicemia leprosa.

Si estas observaciones las hemos obtenido en el tratamiento de enfermos muy avanzados, podemos esperar menos dificultades en presencia de enfermos incipientes, a los que desde los primeros momentos podamos prestarles la ayuda poderosa de un compañero encargado de aumentar las defensas naturales, aún no quebrantadas por las incesantes luchas sostenidas en el interior de los tejidos.

Nos aventuramos a declarar que con el uso del calcio en los leprosos, provocamos crisis potentes de eliminación de toxinas, preservándolos de la caquexia a que les conduce el proceso destructivo que perennemente sufren, al proporcionarles un coadyuvante que refuerce sus energías.

Consideramos como una terapéutica bienhechora la administración de calcio a los enfermos de lepra, y sólo esperamos confirmar estas observaciones para poder llegar a conclusiones definitivas.

La Habana, octubre 31 de 1935.

Dr. Eduardo BORREL.
Ex-Director de la Leproseria Nacional.

VINO Y JARABE DE DUSART
al lactofosfato de cal

El Jarabe **sostiene** a la madre **fortifica** al niño
El Vino se receta en las casos de **anemia** en el periodo de **convalecencia**

El Lactofosfato de Cal contenido en estas preparaciones es el mas poderoso de los reparadores

DE VENTA EN TODAS LAS FARMACIAS

Compañía Trasatlántica Española

Servicio de Vapores Correos Todo El Año.

El rápido vapor correo
"HABANA"
saldrá el 18 de ABRIL, para,
VIGO, CORUÑA, GIJON, SANTANDER Y BILBAO
—vía New York—

El rápido vapor correo
"MAGALLANES"
saldrá el 15 de ABRIL, para,
CADIZ Y BARCELONA —vía New York—

Salidas para Veracruz:
Vapor "MAGALLANES" ..... Abril 6
Vapor "HABANA" ..... Abril 10

GARCIA& DIAZ Ltda. Agtes. Grales. Telfs. M-6911 y M-6912.
Palacio de la Lonja, Apartado 1690. Amgardiaz, Habana.

PROXIMAS SALIDAS PARA NEW YORK

S.S. "SANTA BARBARA"
ABRIL 10. 1936

TICKETS DE IDA Y VUELTA — HABANA-NEW YORK

PASAJES CORRIDOS VIA PANAMA A CALIFORNIA, CENTRO Y SUR AMERICA

Para informes y reservaciones:
GRACE LINES
(Cuba)
Prado No. 102 Habana. Teléfonos M-7900-09.

DOLLAR STEAMSHIP LINES

El Vapor
"PRESIDENT TAFT"
Saldrá el 12 de Abril a medianoche
para
PANAMA, CALIFORNIA Y EL ORIENTE

Solicite tarifas e informes a:
DOLLAR STEAMSHIP LINES
Lonja del Comercio 210 Tel. A-8226

BRILLANTES ACTOS RELACIONADOS CON L ASEMANA SANTA

CIENFUEGOS, abril 7. DIARIO. Habana.—En las distintas iglesias de esta ciudad se han inaugurado los cultos de Semana Santa, con asistencia de enorme número de fieles.

Hoy dará comienzo a una serie de conferencias científico-religiosas el Obispo de esta diócesis, Monseñor Eduardo Martínez Dalmau, existiendo por tal motivo gran expectación.

HERMOSA CONFERENCIA DE MERCEDES PINTO

Ante numeroso auditorio, y en el teatro «Luisa», ofreció ayer una interesante conferencia la notable intelectual canaria Mercedes Pinto, la cual fué presentada por la doctora Sarah Fernández Soto, miembro distinguido del Ateneo local. La señora Pinto habló magistralmente respecto a la mujer moderna, recibiendo los más cálidos aplausos de la concurrencia.

SERA CONMEMORADA LA INSTAURACION DE LA REPUBLICA ESPAÑOLA

La Directiva del Casino Español ha acordado conmemorar la instauración de la segunda República española con una soberbia velada, que tendrá efecto el día 14.

El vicecónsul de España recibirá en dicho día al Cuerpo Consular acreditado en Cienfuegos, así como a las autoridades y a la prensa.

Además dicho día 14, y por iniciativa de los cónsules de Santo Domingo y México, será conmemorado el Día Panamericano con una brillante trasmisión radiofónica. También las Escuelas Públicas, por disposición del Gobierno, honrarán esa fecha de positiva trascendencia racial.—**Obdulio,** Corresponsal.

CRONICA HABANERA

EN LOS QUINCE

Recientemente ha cumplido los felices quince años la señorita Sarita Alonso Lavale, tan gentil y graciosa.
Es la hija del doctor José Alonso y de su esposa Sara Lavale.
Felicidades.

TARDE DE CARRERAS.—Hoy habrá carreras en Oriental Park, corriéndose ocho justas magníficas.

Comenzarán a las tres de la tarde.

En los intermedios de carreras ejecutará la orquesta del Jockey, que dirige el maestro Luis Fabré, situada en uno de los salones del elegante club un selecto programa.

Mañana y pasado no habrá carreras en respeto a ser días de recogimiento para la cristiandad.

Y el sábado comenzarán a celebrarse de nuevo, con un selecto programa de ocho eventos.

TEATRO NACIONAL.—Para hoy se anuncian las últimas funciones del insuperable conjunto de Margarita Xirgu, que con tanto éxito ha venido actuando durante toda la semana en el teatro «Nacional».

En la tanda de cinco y media, reposición de la magnífica obra de Jacinto Benavente, «La princesa Bebé», y por la noche, en la tanda de nueve y media, «La Malquerida», de don Jacinto Benavente también.

La empresa del «Nacional» ha dispuesto para mañana, jueves, la reanudación de la temporada de cine, con un programa doble de la R. K. O. Radio, con «Garras y colmillos», de Frank Buck, y «El hombre que asesinó» o «La máscara de carne».

Jueves y viernes Santo, exclusivamente a las diez de la mañana, «Gólgota», la interesante film.

LOS TES DEL SEVILLA.—Mantiénense plenos de animación los magníficos tés del hotel «Sevilla-Biltmore».

Aquel bellísimo patio constituye el lugar chic de la Habana, no sólo por su ambiente de aristocrático refinamiento, sino por la distinción de los elementos que allí concurren.

A excepción del jueves y viernes santo, todas las tardes se bailará en el patio sevillano, a los acordes de la orquesta que allí actúa, nuevo conjunto que ha empezado a amenizar los tés del verano.

Los precios han sido totalmente reducidos, tanto en las habitaciones como en el bar y demás departamentos.

La temporada de verano, felizmente iniciada, proporcionará a la sociedad habanera nuevas y animadas fiestas.

LOS MARQUESES DE JUSTIZ DE SANTA ANA.—Se encuentran de nuevo entre nosotros los Marqueses de Justiz de Santa Ana en unión de sus simpáticos hijos Juan y Marcos.

El distinguido matrimonio han pasado una grata temporada en el ingenio que administra el señor Zarraga.

Reciban nuestro saludo.

VISITANTES.—A bordo de su yate «Louis Jane», que ha permanecido una semana en nuestra bahía, salieron ayer para los Estados Unidos después de breve estancia en esta capital, el acaudalado industrial señor Bona Allen y sus invitados mister y Mrs. Charles Moon e hijo y Mr. y Mrs. Fred Robertson.

Patria Barrios, graciosa e interesante señorita, prometida del señor Enrique Castaño

Durante su permanencia entre nosotros los visitantes fueron atendidos por el distinguido matrimonio José Pennino y Lita Salmoraghi, con quienes frecuentaron el Jockey Club, Sans Souci, el Yacht...

Los esposos Pennino, para despedirlos, ofrecieron una comida en «Villa Lita», donde, como siempre, su amable dueña hizo derroche de atenciones.

DEL GLEE GARDEN.—Para el próximo sábado de Gloria prepara una simpática fiesta el Glee Garden de Marianao.

Fiesta que, como todas las de aquella sociedad de Buen Retiro, resultará muy animada y muy concurrida.

La directiva del club que preside la interesante señora Ruma Hernández, viene haciendo muchos preparativos.

Los jardines estarán iluminados con bombillas de colores y la terraza toda adornada con arecas del muy acreditado jardín «El Clavel», de los hermanos Armand.

BODA.—En Los Palacios, contrajeron matrimonio en fecha reciente la señorita Amelia Alfonso y Bernal y el señor Pedro Viña Cruz.

Apadrinaron el acto la señora Encarnación Viña de Delgado, y el doctor Agustín Delgado Alvarez.

Como testigos por ella firmaron los señores Dr. Lucilo Díaz y Roberto Viña; y por él, los señores doctor Emilio Puentes y Luis Fernández.

Un bello ramo nupcial portaba tan encantadora novia. Procedía de «El Fénix», el decano de los jardines habaneros, que como siempre, hizo gala de su buen gusto y exquisito arte.

JUEVES SANTO—Mañana, Jueves Santo, las familias habaneras, siguiendo lo que es una arraigada tradición, recorrerán los templos y enviarán a los mismos blancas flores para el adorno de los altares.

Para atender a los numerosos pedidos por parte de su distinguida clientela, «El Clavel», el famoso jardín nacional de los hermanos Armand, en Marianao, ha hecho gran acopio de flores, las más blancas, las más lindas de la estación.

Son «easter lillies», azucenas, callas, dalias, gladiolos, alelíes, etc.

Flores que serán servidas en cajas y ramos con destino a las iglesias.

NOTA DE DUELO.—A una edad avanzada ha dejado de existir ayer el señor Luis Ruga y Villarejo, caballero respetable, jefe de una larga familia de esta sociedad.

Quedan llorándolo entre otros familiares, su viuda, la señora Blanca Fontanilles y sus hijos.

El sepelio se efectuará hoy, a las cinco de la tarde, partiendo de la casa mortuoria en la calle San Miguel número 117 en esta ciudad.

Paz a sus restos.

Luis DE POSADA.

Señorita: Importante

Permanente Croquinol, sin calor ni molestia, quedando perfecto. De $3.00 y $4.00. Tinturas desde $2.00

Peluquería LOPEZ Amistad 59. Tel. M-7576. | LA FRANCESA Industria 129. Tel. M-9356

†
E. P. D.
EL SEÑOR
Luis Ruga y Villarejo
HA FALLECIDO

Y dispuesto su entierro para hoy, a las cinco de la tarde, su viuda, hijos, hijos políticos y hermanos, invitan a las personas de su amistad para que concurran a la casa mortuoria, San Miguel 117, para desde allí acompañar su cadáver al Cementerio de Colón, favor que agradecerán eternamente.

Habana, Abril 8 de 1936.

Blanca Fontanilles Viuda de Ruga; Blanca, María Teresa, Carlos, Luis, Emilia, Luisa, Octavio y Hortensia Ruga y Fontanilles; Carlos M. Alfonzo; Ignacio Dowling; Elvira Pérez; Clara Sánchez; Enriqueta Toledo; Teresa y Antonio Ruga y Villarejo; Herminia Ruga Viuda de Montero; Dr. Luis Ortega.

FUNERARIA DE PRIMERA CLASE
ALFREDO FERNANDEZ
SAN MIGUEL 63 TELEFONO A-4348

RETAZOS

a PRECIOS INCREIBLES
HOY PONEMOS A LA VENTA

UN GRANDIOSO LOTE DE RETAZOS DE SEDA COLOR ENTERO Y ESTAMPADA, ACABADO DE RECIBIR.

SON VERDADEROS CORTES DE VESTIDOS CON 4, 4½ y 5 VARAS

¡APROVECHEN esta única OPORTUNIDAD!

ADEMAS VEAN LAS NUEVAS COLECCIONES DE NOVEDADES PARA EL VERANO QUE RECIBIMOS DIARIAMENTE.

la elegante DE neptuno
NEPTUNO Y AGUILA

AVISO: Solicitamos Agentes en el interior. Pidan detalles por correo.

Boletín Oficial de la Bolsa de Comercio de Buenos Aires

BOLSA DE COMERCIO

AUMENTO DEL INTERCAMBIO

Cifras significativas

En cada trimestre del año transcurrido recientemente y cuando la Dirección General de Estadística, daba a la publicidad los datos sobre las exportaciones e importaciones, se ha podido comprobar la marcha ascendente de las cifras, en general, con rarísimas excepciones en algunos renglones del comercio.

Desde estas columnas, en cada caso, hicimos el comentario acostumbrado, previendo siempre que en el recuento total se comprobaría la firmeza, reconquistada paulatinamente, de esa actividad que es la savia que vigoriza a la economía de los pueblos.

De acuerdo con ese pensamiento, las cifras que acaba de dar a conocer la Dirección referida, comprueban que el comercio de intercambio va marchando hacia la normal anterior a la crisis, tan extraordinariamente larga y aguda que venimos sufriendo.

A 367.391.000 de pesos con un aumento de 38.889.000 de pesos es la diferencia de saldo favorable que arroja el año 1935 sobre el año 1934 en la balanza de nuestro intercambio.

Hemos sostenido, incesantemente, que más que el factor de superproducción a que con criterio simplista se atribuyó en un principio, la crisis mundial, se debía ella al debilitamiento del comercio internacional, el que había sido desviado de su ruta, roto su equilibrio y hasta detenido, por las medidas de ultranacionalismo que, en franca competencia, entraron los países beligerantes en la gran guerra, inmediatamente de concertada la paz.

Un motivo que podíamos llamar casi guerrero, desde que se trataba de prever la defensa de cada país bastándose a sí mismo en caso de conflagración, hizo que se dictaran medidas prohibitivas a las importaciones y se estimulara, en toda forma, la producción interna.

La Bolsa de Comercio de Buenos Aires, con serenidad y claro criterio, enfocó esta cuestión en los justos términos, oponiéndose siempre, como existe constancia documentada, a todo aquello que fuera seguir una política que nos alejara de la vida de relación que es indispensable para el mejor desarrollo económico y para el progreso de las naciones.

Los EE. UU. de Norteamérica marcaron un punto muy alto en esa política de los altos aranceles, que constituían barreras fiscales tan fuertes, capaces de detener el arribo a aquel gran país de los productos agrícolas de cualquier comarca externa, y como los Estados Unidos de N. A. los países del viejo continente, sobre todo los que más directamente sufrieron las consecuencias de la gran guerra, como son Francia, Alemania e Italia, adoptaron enérgicas medidas para estimular la producción autóctona e impedir por todos los medios, la competencia de la producción similar extranjera, llegándose así a crear un ambiente tan artificial en el comercio que, mientras en la R. Argentina se cotizaba el trigo a precios que no alcanzaba a cubrir el costo de producción, los pueblos de Europa no podían comer pan de ese noble cereal por motivo de los precios inaccesibles del mismo.

Este sólo hecho demuestra perfectamente bien que la superproducción era ocasionada, por lo común, por las trabas impuestas a la circulación de los productos, y esas trabas consistían en el proteccionismo representado por las barreras aduaneras en los diferentes pueblos.

Inglaterra, contagiada por esas corrientes económicas abandonó su viejo sistema liberal, para plegarse al núcleo de los países proteccionistas.

No pensaron los directores de ese sistema, que resultaría funesto a los intereses de sus propios pueblos, no sólo porque alejaban del propio consumo los artículos de primera necesidad, indispensables a la alimentación humana, sino porque, automáticamente, cerraban el camino a sus exportaciones, con lo que daban un golpe de muerte a sus fábricas y a sus industrias.

Estamos pues, y las cifras comentadas lo comprueban, en un nuevo período de franca reacción, marchando a normalizar el comercio del intercambio.

Publicamos con verdadera satisfacción esas cifras globales que nos ha dado en su informe la Dirección General de Estadística, porque ellas sólo se bastan en la elocuencia.

(Del «Boletín Oficial de la Bolsa de Comercio» de Buenos Aires.)

Lave los Riñones de Acidos y Venenos

Mejore su salud y ponga fin a las levantadas de noche

Los riñones obstruídos se debilitan y se enferman, la vejiga se irrita—la orina resulta escasa y dolorosa—el sueño intranquilo y con frecuencia hay necesidad de levantarse de noche.

El medio más eficaz, inofensivo y económico de poner fin a todo esto y devolverles su acción natural a los riñones y la vejiga consiste en conseguir en cualquier farmacia un frasco de 40 centavos de Cápsulas MEDALLA DE ORO de Aceite de Haarlem y tomarlas según las instrucciones. Haga la prueba y no le pesará.

Pero insista en que le den las legítimas y originales Cápsulas MEDALLA DE ORO de Aceite de Haarlem, de Haarlem, Holanda, el magnífico diurético y estimulante de los riñones. Recuerde también que otros de los síntomas de los trastornos de los riñones y de la vejiga son los dolores de cintura, los calambres en las piernas, elabotamiento de los ojos, las manos sudorosas y la nerviosidad.

PERSIGUIENDO EL JUEGO DE BOLITA Y TERMINALES

SAN CRISTOBAL, abril 7. DIARIO, Habana.—La policía Municipal persigue tenazmente a los tiradores de bolitas y lotería para impedir dicho juego ilegal.

TERMINO LA ZAFRA

Hoy terminó su molienda el Central «San Cristóbal» al elaborar la cuota que le fué asignada. COSTA. Corresponsal.

FALTA E LAGUA EN AGUACATE

AGUACATE abril 7. DIARIO, Habana.—El pueblo se queja por la falta de agua, gastándose sin embargo cuatro mil galones que se llevan para las obras de la carretera, en el «Marey» a tres kilómetros de ésta. El jefe Local de Sanidad no puede regar las calles, habiendo recurrido en queja a la Secretaría de Sanidad. **Fernández Hoyos,** Corresponsal.

Lea ¡ALERTA! al mediodía y el AVANCE por la tarde

LINEA DEL PACIFICO
MALA REAL INGLESA

Próxima salida para Europa:
Orduña Mayo 9
Reina del Pacífico
MAYO 22
PARA
VIGO, CORUÑA, SANTANDER, LA PALLICE, LIVERPOOL, CON ESCALAS EN NASSAU Y BERMUDAS

Próxima salida para Centro América, Perú y Chile
Vía Kingston, Jamaica y La Libertad (Ecuador)
Reina del Pacífico
ABRIL 23

Para informes DUSSAQ Co. Ltda S. A.
Palacio del Centro Asturiano. Teléfono A-6540.

PANAMA PACIFIC LINE

HABANA A
NEW YORK — PANAMA — CALIFORNIA
$75.00 $60.00 $157.50
(ida y vuelta)

BUQUES TURBO-ELECTRICOS DE 33,500 Toneladas
"VIRGINIA" Para San Francisco
vía Panamá Abril 7.
"Pennsylvania" Para New York
Abril 10.
OBISPO 75. TELF. A-7322

M.E.C.D. 2016

SOCIEDADES ESPAÑOLAS

PARA ABORDAR ASUNTOS DE POSITIVA TRASCENDENCIA, CELEBRARAN UNA CONVENCION, EN ESTA CIUDAD, LOS CIENTO VEINTE DELEGADOS DEL «CENTRO ASTURIANO»

Los delegados y presidentes de las ciento veinte delegaciones que representan al Centro Asturiano en el interior de la República y en el extranjero celebrarán una gran Convención aprovechando la gloriosa fecha del Cincuentenario, para tratar de los más importantes asuntos relacionados con el desenvolvimiento histórico-social de las delegaciones, con las iniciativas que convenga adoptar en el futuro y con el mejoramiento constante en las atenciones sanitarias y culturales de sus asociados.

El día dos de mayo, ha sido el señalado para la Convención que tendrá su Sede en el palacio social del Centro, fecha que simboliza la independencia de la patria española y fija el nacimiento de esta gran Institución que en esta fecha lo conmemora con el orgullo más justificado.

La Sección de Propaganda del Centro, encargada de su organización está preparando con todo esmero una serie de temas para ser tratados en la Convención, respondiendo a los deseos de las delegaciones y procurando armonizar las orientaciones que fijan los nuevos tiempos con la tradicional y sólida estructura de la institución.

Cada Delegado presentará también las ideas nuevas o reformas que le sugieran su experiencia y conocimientos de las necesidades y aspiraciones de los asociados, resultando así de positivos beneficios materiales este acto y para estrechar más los lazos espirituales que unen las diversas ramas del Centro Asturiano compenetradas fraternalmente.

ACTOS PARA HOY

EMBAJADA DE ESPAÑA: Reunión de los presidentes de sociedades regionales y el Embajador, a las doce del día, para tratar de los actos que se celebrarán en honor de la dotación del buque-escuela «Juan Sebastián Elcano».

CENTRO DE DEPENDIENTES:—Junta de la Sección de Beneficencia por la noche en el palacio social.

CENTRO DE VENDEDORES COMERCIALES: Junta de la Sección de Propaganda por la noche en Prado 118, altos.

CLUB GRANDALES Y CLUB ALLANDES: Junta ordinaria de Directiva a las ocho y media de la noche en el Centro Asturiano.

PARTIDO JUDICIAL DE ARZUA: Junta de Directiva por la noche en el Centro Gallego.

CLUB GRANDALES: Junta muy importante de la Directiva. a las ocho y media de la noche en el Centro Asturiano, para tratar de la fiestona social que tendrá efecto en el mes de mayo. El secretario general encarece la puntual asistencia de sus compañeros.

FIESTAS PROXIMAS

SOCIEDADES CURROS ENRIQUEZ: Brillante verbena el sábado por la noche en sus salones de Santos Suárez y Dolores, amenizada por la orquesta Corman, el septeto Cubano 1927 y el Quinteto Barcalés. Los caballeros pagarán 40 centavos.

CLUB DE FERRETEROS: Gran baile de socios el sábado por la noche en sus terrenos de Cerro 547.

CASINO ESPAÑOL: Regio baile el Sábado de Gloria, por la noche, en su palacete de Prado y Animas.

CLUB COVADONGA: Gran fiesta bailable el sábado por la noche, en sus propios salones de Cerro 703.

EMBAJADA DE ESPAÑA: Magno baile el 14 por la noche, en honor de la dotación del buque-escuela «Juan Sebastián Elcano».

CLUB DEPORTIVO CENTRO GALLEGO: Gran verbena el sábado por la noche en el Centro Gallego.

CENTRO DE DEPENDIENTES:—Velada aniversario el sábado en su palacio social.

ASOCIACION DEPORTIVA CUBANA: Animado baile el sábado por la noche en Colón 35.

CLUB RIBADESELLA: Magno banquete el domingo a la una de la tarde en la finca «Sans Souci».

UNION PILONESA: Homenaje a los señores Marino Espina y Cándido Cardin el domingo a la una p. m., en la finca «Las Piedras».

HIJOS DEL AYUNTAMIENTO DE CERDIDO: Gran fiesta bailable el domingo por la tarde en «La Tropical».

DEPORTIVO CARMELO: Regio baile el domingo por la noche en su amplia terraza de Línea y 18, Vedado.

LICEO DE MEDINA: Fiesta bailable el domingo por la noche en sus propios salones de la calle 23 esquina a D. Vedado.

COMITE PRO-PEREZ CABO:—Magno banquete el domingo a la una de la tarde en el Casino Deportivo de la Habana.

CIRCULO REPUBLICA ESPAÑOLA: Hermosa velada el día 14, para conmemorar la instauración de la segunda República española.

ANIMADA JUNTA DE LA SOCIEDAD DE PADRON. TOMO VARIOS ACUERDOS

En su local de Avenida de Bélgica 125, altos, han celebrado los de la sociedad Partido Judicial de Padrón, junta general correspondiente al último trimestre, presidiendo su titular señor Daniel Mesías, y en la secretaría el señor Ramón López, asistiendo gran número de asociados. Después de aprobar el acta anterior, el señor Manuel Gómez, tesorero, dió cuenta del balance correspondiente al trimestre, el que fué aprobado por la junta.

La comisión de Beneficencia informó de los asociados enfermos y socorridos de acuerdo con lo que le concede el Reglamento social, encontrándose actualmente recluído en la Beneficencia el señor Baltasar Vázquez, el que fué sometido a una difícil operación por el doctor Stincer; y en «Hijas de Galicia», la señorita Mercedes García, la que fué operada de apendicitis en estado de suma gravedad, por el renombrado doctor José A. Clark, la que se encuentra ya fuera de todo peligro, siendo muy felicitada por todos los asociados, como así también el doctor Clark, por anotarse un triunfo más en su larga lista de éxitos en el cargo de cirujano.

En asuntos generales se acordó nombrar delegado de esta sociedad en España al señor Francisco Javier Fernández Vila, como así también el inscribir la sociedad en la Federación de sociedades gallegas en Madrid. Finalmente se autorizó al Presidente, secretario y tesorero, para que gestionen un salón apropiado para llevar a cabo una matinée en favor de la Sección de Beneficencia.

LA FIESTA-ANIVERSARIO DE LOS REPRSTTES. DEL COMERCIO SERA SOBERBIA

Continúan los preparativos para la fiesta aniversario de la Asociación de Representantes del Comercio. Comisión designada al efecto, trata por todos los medios de ofrecer un acto que esté revestido de muchos atractivos para que los asistentes queden complacidos como en todos los actos que dicha institución celebra.

En este acontecimiento en que se ha de conmemorar los 17 años de vida de tan prestigiosa Asociación, se ha de poner de relieve, una vez más, la fecunda labor que llevó a cabo, logrando triunfos consecutivos en su brillante obra y obteniendo positivas mejoras para los vendedores al por mayor, tanto en el lejano ayer como en la actualidad en que está presidida por la amable figura del señor Manuel Lozano Alarcón, prestigioso hombre de negocios.

HA CELEBRADO JUNTA LA ENTIDAD PONTEVEDRESA

Presididos por el doctor E. L. Pascual y actuando de secretaria la señorita Esperanza Santomé, y asesorados por el señor J. Berridy, se reunió un distinguido grupo de pontevedreses con objeto de sancionar las sugerencias que presentó la Comisión que hace resurgir la sociedad «Solidaridad Pontevedresa».

Dió cuenta la comisión de haberse dirigido al Gobierno de la Provincia, solicitando acogerse al Reglamento que fué registrado en el año 1912, con el título de esta renaciente sociedad.

Se acordó hacer propaganda activa para que soliciten sus planillas de inscripción de socios los que deseen acogerse a los beneficios que otorga el apéndice, agregado al Reglamento, y celebrar elecciones generales dentro de los primeros 15 días del próximo mes de mayo.

Cooperar con todo ahinco, a que resulte fructífera la fiesta de «Los Mayos», que celebrará el día 19 de los corrientes, en todos los jardines de «La Tropical», la «Beneficencia de los Naturales de Galicia», nombrando para que los representante en el Comité de Damas, a la culta y distinguida señorita Carmen Ben Aguabella.

JUNTA DE PRESIDENTES HOY EN LA EMBAJADA

Para tomar acuerdos respecto a la próxima llegada del buque escuela español «Juan Sebastián Elcano», se reunirán hoy a las doce meridiano, con el Excmo. señor Embajador, los presidentes de las sociedades regionales.

Es de suponer que en dicha reunión se perfilará el programa a desarrollar durante los días que ha de permanecer en esta ciudad la dotación de la mencionada nave.

VELADA EL SABADO EN EL CENTRO DE DEPENDIENTES

La velada del sábado próximo —11 del actual— hará honor a la Asociación de Dependientes del Comercio. El Círculo de Bellas Artes le presta su más entusiasta y valioso concurso, pues el cuadro de Declamación del mismo toma parte en el programa, representando la comedia de Sardou «Cabeza de Chorlito».

La estudiantina del Centro, que dirige el notable violinista Valero Vallvé, ejecutará los siguientes números: Himno Cubano, Marcha «Asociación de Dependientes», de Vallvé; «Damisela Encantadora», de Lecuona: «Niña Linda», danza cubana, de Vallvé y «Morena», canción, de J. del Moral.

Con esta velada conmemorará la Asociación de Dependientes el 56 aniversario de su fundación, que ocurrió el 11 de abril de 1880.

No se reparten invitaciones. La fiesta será para los asociados, y éstos deberán presentar a la Comisión de Puerta su recibo social y el carnet de identidad.

EL CENTRO MONTAÑES Y SU PROXIMO BANQUETE EN EL CASINO DEPORTIVO

Presidiendo el titular de la institución, señor Benito Cortines, celebró animada junta la Directiva del Centro Monañés.

Siguiendo la orden del día fueron aprobadas las actas anteriores, los informes de las Secciones, la correspondencia, el movimiento de asociados y el balance de tesorería.

Se nombraron en comisión a los señores José Luis Cubría, Emilio Echave y al secretario general, señor Vicente Barreneche, para que presentasen un completo estudio de las reformas que deben introducirse en el reglamento.

Fué designada una Comisión para visitar expresamente a los directivos recluídos en el sanatorio «La Purísima Concepción».

Se trató finalmente de la organización de la grandiosa fiesta de confraternidad social que tendrá efecto el domingo 3 de Mayo en el Casino Deportivo de la Habana. Fiesta de excepcional significación, que ha despertado el mayor entusiasmo entre los asociados. Esta hermosa fiesta será gratuita y consistirá en un gran banquete y baile.

LA FIESTONA RIOSELLANA HABRA DE SUPERAR A LAS DE TODOS LOS TIEMPOS

Los entusiastas muchachos que con tanto acierto vienen luchando en la organización de la grandiosa fiesta que celebrará el próximo domingo día 12 en «Sans Souci» el «Club Ribadesella, están «llocos» de alegría por que ya pueden asegurar que la fiesta en ciernes será la más completa, en todos los órdenes, de cuantas se han celebrado, y como ellos están convencidos del éxito, ya forman sus tertulias en las que hacen cálculos jocosos sobre el número aproximado de asistentes que irán con calzoncillos largos...

Nuestra felicitación a la comisión organizadora que preside el señor Gerardo Cofiño Pérez, a quien recomendamos que, como buen artista de la tijera, arregle eso de los «Claxoncillos», para que la fiesta no se agüe...

Esta vez también será algo extraordinario en lo que se refiere al elemento femenino, por lo que felicitamos a los bailadores, pues sabemos que las muchachas van dispuestas a divertirse de lo lindo.

Los riosellanos, pues, saben echar a tiempos una cana al aire; y hacen bien.

SE ADMITEN ADHESIONES HASTA MAÑANA PARA EL BANQUETE A PEREZ CABO

Por considerarlo de interés para los socios del Centro Gallego, la Comisión organizadora del gran banquete-homenaje que será ofrecido al señor Jesús Pérez Cabo el próximo domingo de Resurrección, en los suntuosos salones del Casino Deportivo de la Habana, nos ruega hagamos saber que sólo hoy y mañana, jueves podrán adquirirse billetes de adhesión, pues la grandiosidad de ese acto requiere que, a más tardar, el viernes quede definitivamente señalado el número de comensales, con el fin de que la organización no sufra trastornos, como posiblemente sucedería si hasta última hora se recibiesen solicitudes.

También mañana, por la noche, habrá de efectuarse la liquidación de talonarios, y por ello se recuerda a cuantos hayan recibido billetes para su distribución y cobro que concurran sin falta de 8 a 11 de la noche a Dragones 2, altos, esquina a Industria, en cuyo lugar están instaladas las oficinas del Comité Pro-Pérez Cabo.

EL FESTIVAL «ALEGRIA» DE UNION VILLALBESA, HA DE RESULTAR MAGNIFICO

El grandioso festival «Alegría» de la sociedad Unión Villalbesa será el próximo domingo, día 12, en todos los jardines de La Polar.

La infatigable comisión de fiestas secundada por un nutrido Comité de distinguidas damas y encantadoras damitas, han venido laborando con la mayor eficacia en la organización de esta fiesta, la que, respondiendo al sugestivo nombre «Alegría», promete ser la más concurrida del año.

Con innumerables alicientes de expansión y regocijo para el público, se abrirán el día 12 los jardines de Puentes Grandes, los que, como nunca, se verán plenos de concurrencia selecta y distinguida, pues son incontables las damas que se disponen asistir, realzando con su elegancia ésta monumental fiesta, la que será un éxito insuperable.

CLUB DE FERRETEROS

Se anuncia para el próximo Sábado de Gloria, 11 del actual, la celebración del baile mensual de socios del simpático Club de Ferreteros.

En su sede de Cerro número 547, a las 9 y media p. m., tocando la celebrada orquesta de Don Raymat, siempre tan aplaudida.

Reina mucho embullo para esta fiesta entre nuestra mejores familias asiduas a dicho club.

El almuerzo del domingo 12, en honor de los cronistas, ha sido pospuesto, por celebrarse ese día el almuerzo en honor del señor Pérez Cabo. Dicho almuerzo de los cronistas, será el domingo 19 del que cursa, siguiente, a las 12 y media, en la casa Club de los ferreteros, Cerro número 547, con un suculento menú.

Lucidísimas han de ser estos dos actos sociales del Club de Ferreteros.

EXITOS QUE OBTIENE LA SECCION DE PROPAGANDA DEL CENTRO CASTELLANO

En el Centro Castellano se repiten los elogios para la Sección de Propaganda que con tanto acierto viene presidiendo el señor Francisco Sánchez Tamame, eficazmente asesorado del Vice-Presidente señor Indalecio Cimadevilla, puesto que el resumen de los trabajos que ha realizado tan valiosa Sección reporta un crecido número de nuevas inscripciones durante el mes de Marzo. La Sección de Damas, que tiene a su frente a la entusiasta señora Elena Hoyos de Gutiérrez, ha cooperado de forma efectiva a la labor de la Sección de Propaganda, y al cerrar el mes de Marzo, se han apreciado TRESCIENTAS CINCO nuevas inscripciones, con perspectivas de una mayor cantidad para el mes de Abril, que ha empezado con las más risueñas y lucidas manifestaciones.

Las diferentes Comisiones que actuaron durante el mes de Marzo, quedarán en receso durante este mes, siendo designadas otras por la Mesa de la Sección para verificar las visitas y realizar las gestiones que fueron encomendadas en la última sesión, tendientes a la divulgación de la propaganda social y al triunfo de los ideales del CENTRO CASTELLANO.

SENTIDO FALLECIMIENTO

En el Ayuntamiento de Friol, provincia de Lugo, falleció, a los 76 años de edad, la señora Doña Dolores Villanueva Armesto, dama bondadosísima que gozaba de generales simpatías y por quien los vecinos de la comarca sentían gran afecto y veneración.

Ha muerto la virtuosa señora sin el consuelo de tener a su lado en tan duro trance a sus cuatro hijos desde hace mucho tiempo residentes entre nosotros, los estimados amigos señores José Bóveda, Secretario de la Sección de Cultura del Centro Gallego; Delfín, cura párroco de Santa Clara; Gumersindo y Eduardo, acreditados industriales de esta plaza, a quienes acompañamos en su pesar, a la vez que hacemos votos por el eterno descanso de la finada.

DESPIERTAN ENTUSIASMO 2 FIESTAS ORTIGUEIRESAS

La sociedad de beneficencia «Naturales de Ortigueira» está organizando dos fiestas: la primera se efectuará en los salones del «Círculo Republicano Español» el próximo día 18, sábado.

Están siendo solicitadas con gran interés las invitaciones. Esta fiesta será en honor del «Nuevo Asociado». La Sección de Propaganda ha de anotarse ese día un nuevo triunfo.

También la comisión organizadora de «Alegrías del Verano» está laborando intensamente por la fiesta del día 3 de Mayo. Todas las noches se reúne dicha comisión en el local social para conocer los partes de avance de los comités de barrio.

Muchas damas han solicitado nuevas remisiones de entradas, pues existe un embullo grande por esta fiesta, dado el fin humanitario que se persigue.

Santa Marta de Ortigueira con sus ayuntamientos limítrofes ha de asistir a la fiesta del día 3 de Mayo. Los hermosos jardines de «La Polar» han de resultar pequeños para contener a tantos romeros.

Dicho brillante acto será amenizado por Romeu, Belisario, Sonora, Barcalés, la Banda Española y los Hermanos García.

ITALIA DARA SEGURIDAD A EGIPTO DE QUE NO USARA EL AGUA DEL LAGO TANA

ROMA, abril 8. (AP)—Se espera un intercambio de notas entre el ministro de Egipto y el subsecretario de Relaciones Exteriores, Fuvio Suvich, en relación con las seguridades que Italia dará al Gobierno de El Cairo, de que los italianos no actuarán en manera a perjudicar los intereses egipcios en la utilización de las aguas del lago Tana en el regadío del país.

Manifestó Suvich que Italia respetará todos los intereses legitimamente contraidos y que es absurdo considerar que se obrará en perjuicio de un país hacia el cual tiene las mejores simpatías.

VIDA MUNDIAL

Sobre el discurso de Mister Norman H. Davis, de los Estados Unidos de Norte América, Jefe de la Delegación Naval en la Conferencia de Londres, y la contestación de Mister Eden.

El día 25 de marzo último firmaron en Londres los Delegados de los Estados Unidos, ciertos principios fundamentales de limitación naval.

El instrumento que firmaron los Delegados no trata de reducciones cuantitativas ni de limitaciones. Tanto el Gobierno de los Estados Unidos como los Delegados lo sienten. Sin embargo sí tienen presente la situación mundial cuando se abrió la Conferencia y el desarrollo crítico acaecido en el curso de las deliberaciones, resulta evidente que hemos logrado mucho, sino todo lo que habíamos esperado.

Es una cosa bien sabida que los armamentos son el reflejo de la instabilidad internacional y la desconfianza. Estamos atravesando días de profunda economía y trastornos políticos y militares. Y, ciertamente, no se esperaba la reducción de los armamentos navales.

Hay alguna dificultad, se dice, en llegar a un nuevo Tratado Naval o si fuese necesario llegar a una situación en que no habría límites por el tamaño de los buques y de sus números.

Al abrir la Conferencia, dijo Mister Davis, que el Gobierno de los Estados Unidos estaba a favor de una reducción de los armamentos navales, teniendo en cuenta el número que hoy existe.

Por consiguiente, al reconocer nosotros dijo Mister Norman Davis, que la limitación cuantitativa tiene adeptos, no hemos abandonado la esperanza de terminar en el porvenir una limitación en cantidad en los navíos.

Antes de convocar la actual Conferencia era bien sabido que no sólo el Japón, sino, también, otras naciones no han admitido la rigidez en los buques de guerra.

Cuando la Delegación japonesa decidió salir de la Conferencia, porque los otros partícipes no podían aceptar sus proposiciones de limitación de tonelaje por categorías; el resto de la zona limitada.

Han convenido los ingleses y norteamericanos, tenernos mutuamente informados, no solamente en las construcciones de buques, sino en los propósitos de esas obras.

Ambas naciones, Inglaterra y los Estados Unidos, con el propósito de limitar las construcciones navales, allí donde esa sea posible, los Estados Unidos han consentido una vacación de construcciones navales cada seis años en cada diez mil toneladas.

Esas vacaciones fueron aceptadas por las facilidades que dan en tiempo de paz.

Los Estados Unidos no han querido reducir el tamaño de los grandes buques; pero sí en las 35 000 toneladas fijadas por los Estados Unidos y Londres y Washington, como en Londres.

Los Estados Unidos en los últimos quince años no han construído ni un buque de guerra.

TIBURCIO CASTAÑEDA

DEPARTAMENTO DE CARNETS DE «HIJAS DE GALICIA»

Las oficinas de «Hijas de Galicia» se ven muy concurridas en estos días por asociadas que, conocedoras de sus derechos y deberes, acuden en demanda del carnet de identidad.

El Departamento de carnets, eficientemente atendido, ha rendido intensa labor, dado el número considerable de solicitudes de documento de tanta importancia que acredita a la asociada para ejercer sus derechos. El aumento constante de asociadas es una de las razones que justifica el trabajo ilimitado del citado Departamento.

CAMPAÑA ANTIDIFTERICA

La plausible campaña contra la Difteria emprendida por la Directiva de «Hijas de Galicia», continúa su marcha triunfal. La cantidad de asociados inmunizados contra este terrible mal, es considerable.

Las horas señaladas para la atención de los menores que deseen hacer uso de este derecho, son las comprendidas de 3 a 5 de la tarde, todos los días laborables. El doctor Guillermo Pujadas Ortiz y el doctor Federico Cañizares, son los facultativos designados por la Dirección del Sanatorio «Concepción Arenal», para atender este servicio.

DEL «CASINO ESPAÑOL»

Ofrece el próximo sábado, 12 su tradicional baile del Sábado de Gloria, el prestigioso Casino Español de La Habana.

Organizado por el Comité de la Casa, que preside el joven señor José Alvarez Núñez. En el palacio social de Prado y Animas, a las 10 p.m. tocando la afamada orquesta «Havana-Casino» y el septeto Matancero.

Fiesta para los señores Socios y sus familias, exclusivamente.

Se ha acordado para esta fiesta, la etiqueta de verano, lo cual es muy plausible, dada la alta temperatura reinante.

Existe mucho embullo para esta fiesta del Casino Español.

Que resultará brillantísima.

Lea ¡ALERTA! al mediodía y el AVANCE por la tarde

GACETILLAS

FAUSTO: «TIEMPOS MODERNOS» CON CHARLIE CHAPLIN

Hoy, se exhibe en el teatro «Fausto» «Tiempos Modernos» la última producción de Charles Chaplin, para la que han tenido los mayores elogios los críticos cinematográficos de Londres, París, Berlín y Madrid. «Tiempos Modernos» es la película que el público ha esperado durante cinco años, y es una crítica humorística de la era de la máquina. Además se exhibirá «Melodías del Corazón», una película sentimental y maravillosamente interpretada por Josephine Hutchison. Completan el programa el último Noticiero Mundial y un cartón en colores.

Los precios serán: 40 centavos antes de las seis y media y 50 centavos después de esa hora. Los niños 20 centavos a todas horas.

Para mañana Jueves y Viernes Santos: «Rey de Reyes», una copia nueva de la Vida, Pasión y Muerte de Nuestro Señor Jesucristo.

Para el sábado 11: Se anuncia un grandioso estreno «El Túnel Trasatlántico» una monumental, película en la que admiraremos los sistemas de construcción, el automóvil, y el aeroplano, que parecen haber llegado a su máximo desarrollo. «El Túnel Trasatlántico» está interpretado por Richard Dix, Helen Vison, Madge Evans y el veterano y genial actor George Arliss.

Muy pronto: «París en Primavera».

AUDITORIUM: EL GRAN ESPECTACULO «GOLGOTA»

La mejor película de la Pasión...! Que exquisita y bonita música sacra...! La más genial interpretación de Cristo!... Que fiel realización de época, lugar, escenarios, etc. Todos éstos y otros muchos más, fueron los entusiastas elogios que recibió la monumental producción «Gólgota». del exquisito y numeroso público que acudió ayer en su estreno. El esfuerzo realizado en la filmación de «Gólgota» es de inmensa magnitud, encerrando en ello una verdadera demostración de un bello ideal. Es «Gólgota» la película que escrita y supervisada por el Obispo de París, ha sido recomendada y aprobada oficialmente por la Iglesia Católica y que al ser vista por la alta Dirección de los Colegios «La Salle» y «Belén», fué considerada como la mejor y recomendada a todos sus alumnos. «Gólgota», versión moderna, toda hablada de la Pasión de Nuestro Señor Jesucristo, no admite comparación. Sus intérpretes principales Harry Baur, Robert Le Vigan, Jean Gabin y Juliette Verneuil realizan su más formidable trabajo artístico. Sea usted mismo crítico de la maravillosa película «Gólgota», que será exhibida durante el día en los turnos de 4:00, 5:30, 8:30 y 10:00 (horas fijas) Precios: mayores tarde 30 centavos. Noche 40 centavos. Niños 20 centavos. Tertulia 10 centavos todo el día. Informes al teléfono F-4455.

Mañana y el Viernes (todo el día) «Gólgota». Sábado: «El Túnel Trasatlántico», el espectáculo orgullo de la cinematografía moderna.

PAYRET: «LA DOLOROSA» (Estreno en Cuba)

Hoy por fín la película que toda la Habana, espera en todos los turnos desde las 2 de la tarde estreno en Cuba, de la primera super-producción Exclusivas «Cima» «La Dolorosa». Primera y única película que Rosita Díaz ha hecho en España últimamente, vea oiga y admire y compare a Rosita Díaz en «La Dolorosa». Su labor en esta joya cinematográfica española es incomparable. Completan el Reparto Agustín Godoy, famoso tenor vasco, que canta las bellas romanzas de esta famosa Zarzuela del Maestro Serrano, además figuran en el Reparto 1,500 extras más. También se estrena la linda producción «Monogram», titulada: «Azabache» por Esther Ralston y Alexander Kirland. Una revista Universal y un cartón.

Precios: 20 centavos hasta las 6 y 30 centavos después. Mayores. Niños

Mañana: este mismo programa. El Viernes. Una gran matinée desde la Una.

El próximo estreno es: «El Negro que tenía el Alma Blanca» por Marino Barreto (Gran actor cubano) y Antoñita Colomé, y el famoso cantador Flamenco Angelillo.

TRIANON: EXITO DE «CAPITAN BLOOD»

En la tanda de las 4: Bette Davis, Ricardo Cortéz y George Raft en la interesante película «En Nombre de la Ley», revista Metro y la grandiosa producción de Errol Flynn y Olivia de Havilland, titulada «El Capitán Blood».

A las 8:30: «En Nombre de la Ley».

En la de 9:45: revista Metro y «El Despertar del Payaso», por Joe E. Brown, esta última.

El Jueves y Viernes Santos: La gran película religiosa «Rey de Reyes», con una maravillosa adaptación musical.

Para Sábado y domingo se anuncia el estreno en de «Quiéreme otra vez» por Margarita Sullavan y James Stewart.

RIALTO: «LA DOLOROSA» (Estreno en Cuba)

«Rialto» presenta en todos los turnos el estreno en Cuba de la gran super-producción española presentada en Cuba por las grandes Exclusivas «Cima», titulada: «La Dolorosa» adaptación de la más famosa de las obras del gran maestro Serrano, que interpretan Rosita Díaz. Más bella que nunca, y más actriz que nunca con el gran tenor vasco Agustín Godoy. Se completa el programa con «Azabache», preciosa producción Monogram, que interpreta Esther Ralston y Alexander Kirkland. Una comedia y una revista completan el programa.

Precios desde las dos y media de la tarde a 6 y media: 20 centavos luneta mayores y 30 centavos después de las 6 y 30. Niños 15 centavos.

Mañana: Este mismo programa. El viernes, una gran matinée desde la una y media. No deje de ver pronto en este teatro «La Verbena de la Paloma».

NEPTUNO: «LA VERBENA DE LA PALOMA»

Para hoy se anuncia en el cine «Neptuno», en su función continua que comienza como de costumbre a las dos de la tarde, una película orgullo de la «Cifesa» la gran casa productora «La Verbena de la Paloma» con Miguel Ligero, Raquel Rodrigo y Charito Leonis y filmada bajo la dirección de Benito Perojo. Con «La Verbena de la Paloma» se exhibirá en los turnos principales, completando el programa «Los Crímenes del doctor Karloff», con Warner Okland. Además una variedad «Parece Increíble» y un cartón.

Los precios: 20 centavos antes de las 6 y 30 y 30 centavos después de esa hora.

Para el día 13: se anuncia un doble programa R. K. O. Radio, con «Garras y Colmillos» la película que es continuación lógica de Atrapándolos Vivos» y que está dirigida e interpretada por Frank Bick el valiente explorador, conjuntamente con esta película se estrenará «El Hombre que Asesinó» o «La Máscara de Carne».

Muy pronto: «El Octavo Mandamiento» por Lina Yegros y «Cazadores de Estrellas» de Carlos Gardel.

REINA: «LA BANDERA» (Exito)

La empresa del gran teatro «Reina» de Reina y Rayo, teléfono M-2272 y M-4313 ha combinado un extraordinario programa para el día de hoy, a base de dos extraordinarias superproducciones. Ocupa los turnos principales la colosal joya española «La Bandera» o «Legionarios del Tercio» estando a la cabeza del reparto Jean Cabin y Annabella la exquisita actriz, conjuntamente se exhibe además «La rival de sí misma» de Clive Brood, el Noticiero de asuntos mundiales y un cartón animado completan el programa.

Los precios al igual que siempre serán: 15 centavos antes de las 6 y 30 y 20 centavos después. Niños, 10 centavos, tertulia o balcony familiar 10 centavos.

Mañana y pasado, «Rey de Reyes» la mejor producción de N. S. J. Y desde el sábado «María Elena o Flor de Fuego» y «La Condena Redentora». El martes, «Siempre Novios» de Ruby Keeler y Dich Powell.

PRADO: «EL ANGEL DE LAS TINIEBLAS»

«Prado» por última vez anuncia en los turnos elegantes de 3:30 6:30 y 9:30, la soberbia producción «El Angel de las Tinieblas» por el arrogante actor Fredric March y la sugestiva Merle Oberón, cubriendo los turnos de 2:00, 5:00, y 8:15, la magnífica e interesante cinta «Vivamos de Nuevo», por Anna Sten y Fredric March. Completando el programa el gracioso cartón Mickie y los Liliputiense. Precios de costumbres.

Mañana, Jueves día de gala, Presentación de la espectacular aventura «El Capitán Blood». La más asombrosa aventura que un hombre vivió en la vida novelesca se convierte en la más grandiosa leyenda del cinema, «El Capitán Blood» es consagrada por la prensa extranjera como la película máxima de la época, esta maravillosa joya Warner se exhibirá hasta el domingo acompañada de la interesante cinta «Lindas Piernas» por la encantadora Patricia Ellis y el gran Warren Williams.

Lunes, estreno: «No me Olvides» por Beniamino Gigli, el único sucesor de Caruso. Una película real pletórica de música y romance.

LARA: «EL VALOR SE IMPONE»

Para hoy miércoles anuncian las carteleras del favorito ycentrico cine Lara de Prado y Virtudes, teléfono M-2421, un regio programa que forman dos formidables estrenos.

Como siempre comienza su función continua a las 2 y termina a las 11 de la noche exhibiendo revista, cartón, estreno de la muy interesante y monumental producción «El valor se impone» gran interpretación de Victor Jory y estreno de la bella y lujosa joya de gran argumento «Esplendor» por la blonda Miriam Hopkins.

Mañana, un gran programa con «Yo vivo mi vida» por Joan Crawford y estreno de «Tarzán el intrépido».

El viernes: «El héroe de Nacozari», toda hablada en español e interpretada por Ramón Pereda.

REGINA: «LA DOLOROSA» (Estreno)

En «Regina» no se cabrá hoy en todos los turnos desde las 2 de la tarde presenta el estreno en Cuba. de la más grandiosa película española titulada: «La Dolorosa», que interpreta maravillosamente Rosita Díaz, siendo en esta obra donde verdaderamente se destaca como una gran estrella. Además, en el reparto Agustín Godoy, famoso tenor vasco, con 1,500 extras más. Se completa el programa con la linda película Monogram, titulada: «Azabache» por Alexander Kirkland y Esther Ralston. Un cartón y una revista.

Precios: 20 centavos hasta las 6 y 30 mayores y 30 centavos después. Niños 15 centavos. Tertulia 10 centavos.

Mañana: Este mismo programa. Y el viernes, una gran matinée desde la una.

LIRA: «EL SIGNO DE LA CRUZ»

Extraordinario programa es el que ofrece el gran cine familiar «Lira» de Industria y San José, teléfono M-4474, ya que en sus funciones de 2 de la tarde y 8 y 15 de la noche pasará por su pantalla. revista, cartón, gran reestreno de la maravillosa y extraordinaria producción de Cecil B. de Mille «El signo de la cruz» gran interpretación de Fredrich March y Elissa Landi, y la valiosísima y regia producción «Loca por los uniformes» que interpretan Patricia Ellis y César Romero.

Mañana: «Golgota», estreno en Cuba y «Metropolitan».

El domingo: La bandera» y «Esplendor».

ACTUALIDADES Y ESMERALDA: ESTUPENDOS PROGRAMAS

Un estupendo programa ha combinado para hoy la muy popular empresa del siempre concurrido cine «Actualidades», de Monserrate 8 y 10, teléfono M-6575. En función corrida de 2 a 11 de la noche hoy pasará por su magnífica pantalla, revista, chistosa comedia, estreno de la bella e interesante producción «Tres meses de vida» por Edward E. Horton y gran estreno de la muy emocionante y colosal producción «El monstruo» por Boris Karloff. Mañana: «Las cruzadas» y «Una sombra que pasa».

También el coquetón y favorecido cine «Esmeralda», de Monte 242, teléfono M-4080 les brinda a sus numerosísimos asiduos hoy miércoles un bello y ameno programa en su función de 2 a 11 de la noche, ya que exhibe revista, cartón, estreno de la muy interesante y bella producción «La danza de los ricos» por el elegante actor George Raft y estreno de la interesante y monumental producción «Intrigas de la aldea» por Kay Johnson y Randolp Scott. Mañana: «Las cruzadas», «Canción del alma» y episodio 12 de «Los secretos de la selva».

OLIMPIC: «GINGER»» CON JANE WINTHERS

Maravilloso y extraordinario programa anuncian hoy las carteleras del siempre concurrido y coquetón cine «Olimpic» de Línea y B, teléfono F-6263.

En tandas elegantes de 4 y 45 y 9 y 45 pasará por su magnífica pantalla una revista, el chistoso cartón «Cinemanía» y estreno de la bella y colosal super-producción «Ginger» gran interpretación de la encantadora niña Jane Whinters y Jack Searl.

En tandas de 6 de la tarde y 8 y 30 de la noche, la muy valiosa producción «Compañeros de viaje» con interesante argumento que interpreta Elane Trevor y Edmund Lowe.

Precios: tanda luneta 15 centavos. Noche luneta 20 centavos, niños y tertulia a todas horas 10 centavos.

Mañana: «Sueño de amor eterno» y «El signo de la cruz».

VEDADO: «SOR ANGELICA»

Por la pantalla de plata del cine «Vedado», de la calle B, entre 27 y 29, en el Vedado, teléfono F-3128, desfilarán hoy, en tandas de 5 a 8, y de 8 y 30 a 11 y 30, el cartón en colores, «Los Niños en el zapato», la deliciosa comedia, «Una Unica Lista», con Ida Lupino, y la copia nueva del maravilloso drama en español, «Sor Angélica», por Lina Yegros y Ramón de Sentmenat; los amantes de las películas en español, están de plácemes, pues es el sonido del «Vedado» (Western Electric), es, quizás, si el mejor de toda la barriada, y por eso les recomendamos muy sinceramente que procuren ver allí a «Sor Angélica». Por la tarde, luneta 10 centavos, niños 5 centavos. Por la noche, luneta 15 centavos, niños, 10 centavos, tertulia 10 centavos a todas horas.

Mañana: «El Signo de la Cruz». por Fredric March, y «Dos hacen un par», por Bing Crosby; viernes, «Vida y Muerte de Jesucristo», y «La Amiguita», por Ann Sothern; sábado y domingo. «Dos Fusileros sin balas», por Laurel y Hardy. y «Yo vivo mi vida», con Joan Crawford.

CARMELO: «CLEOPATRA»

El «Carmelo» el elegante y popular cine sito en 18 y Línea, en el Vedado, teléfono F-6030, anuncia para hoy un programa excepcional, en el que figuran dos valiosísimas producciones que serán muy del agrado de sus numerosos asiduos.

Comienzan sus funciones como de costumbre, a las 5 de la tarde y a las 8 y 30 de la noche, exhibiendo hoy revista, comedia, estreno de la emocionante y monumental super-producción «Cuatro horas para matar» por Helen Marck y Richard Derthemes y estreno de la bella y maravillosa joya cinematográfica «Cleopatra» gran interpretación de Claudette Colbert y Henry Wilcoxon.

Mañana, gran homenaje a Carlos Gardel exhibiéndose «Las Luces de Buenos Aires» y «El día que me quieras».

El viernes: «Vida, Pasión y Muerte de Nuestro Señor Jesucristo».

MODERNO: «LA PEQUEÑA DICTADORA»

Hoy por última vez se llevará a la pantalla en sus turnos de tarde y noche el extraordinario programa combinado que con éxito se viene exhibiendo.

«María Elena-Flor de Fuego», de Carmen Guerrero, Adolfo Girón; «La pequeña dictadora», de Sybil Jason, Glenda Farrell; el cartón «Concurso de aficionados»; el cartón «La fiesta de Scrappy»; y una «Revista Universal». Hasta las 6 y 30 15 centavos; después 20 centavos; niños 10 centavos. Mañana, grandiosa matinée, se llevará a la pantalla la nueva versión del Drama de la Humanidad, titulado «Golgota», hablado y cantado con un prólogo en español, y «Carne de cabaret», en español, Lupita Tovar, Ramón Pereda, René Cardona. Del sábado 11, al miércoles 15, la foto-comedia musical española, titulada «La Verbena de la Paloma», de Roberto Rey, Miguel Ligero.

TOSCA: «NO ME OLVIDES»

Hoy en tanda y noche gran preestreno de gala, el mejor tenor del mundo, Beniamino Gigli, se presentará en la superproducción operática musical, titulada «No me olvides» secundado por la bella y elegante estrella Marta Sneider; además se exhibirá la colosal producción europea titulada «Los misterios de París», y Noticiario Fox Movietone.

Precios a las 5 p. m.: luneta 20; niños 15 cts.; P. alta 10 cts. Tanda de 8 y 30: luneta 30 cts.; niños 15. P. alta 15 centavos.

Maña jueves y el viernes Santo, en matinée, tanda y noche se exhibirá la película sacro-religiosa «Gólgota», considerada como el mejor film de la Pasión y Muerte de Cristo; además se estrenará la cinta «Pasaporte a la fama» por Edward G. Robinson.

Los días 11, 12, 13 y 14 «La verbena de la paloma».

VERDUN: «GOLGOTA» (Estreno)

El teatro «Verdún», de Consulado 120, teléfono A-9206, es el más fresco y cómodo de la Habana y único en Cuba al aire libre. El grandioso éxito de ayer se repite hoy en la función extraordinaria comenzando a las dos con Noticiario Metrotone, el cartón «La mariposa y la araña», la encantadora producción «Idolos de la radio», hablada en español, con las más bellas melodías bonaerenses, contemplando el programa el estreno en Cuba de «Gólgota», el drama de la humanidad, por primera vez en versión hablada, un portento de espectáculo y emociones con el gran actor Harry Baur que deleitó a Vds. en el role de Jean Valjean de «Los Miserables». En tanda de las 5 y por la noche el mismo programa.

Precios 15 centavos antes de las 6 y 30 y 20 centavos después. Niños 10 centavos y lunetas de segundo balcony 10 cts. a todas horas.

Mañana: «Rey de Reyes». Sábado de Gloria dos grandes estrenos, «Fugitivos de la Isla del Diablo» y «Casta Diva».

INGLATERRA: «DOBLE PERSONALIDAD»

«Inglaterra», San Rafael y Consulado, M-5527; 10 centavos de 1.30 a 6.30 y 15 centavos después. Niños 10 centavos a todas horas.

Hoy, tarde y noche, la revista semanal (La Voz del Mundo); y el cartón especial «El museo de cera» y las super atracciones, «Doble personalidad», regia joya especial Universal, interpretada por Valerie Hobson y Edmund Lowe, e «Imitación de la vida» sensacional y emocionante super extraordinaria joya, interpretada por Claudette Colbert y Warren William.

A las 5 p. m.: «Doble personalidad» por Valerie Hobson y Edmund Lowe, e «Imitación de la vida» por Warren William y Claudette Colbert.

Mañana: «Vida, Pasión y Muerte de Cristo», toda explicada en español, y musicalizada con música religiosa, y «Justicia del cielo», por Gertrudis Mitchael y Paul Lukas.

El sábado «Ginger», por la encantadora chiquilla Jane Withers y O. P. Heggie, y «Justicia ciega», por un conjunto de estrellas.

La próxima semana: «Sublime obsesión», por Irene Dunne; «Los 39 escalones», por Robert Donat: «Dr. Sócrates», por Paul Muni; «La hija del penal», en español; y «María Elena-Flor de fuego», por Carmen Guerrero, en español.

WILSON: «DOBLE PERSONALIDAD»

«Wilson».—Belascoaín y San Rafael, U-5863; 10 centavos de 1.30 a 6.30 y 15 centavos después. Niños 10 centavos a todas horas.

Hoy, tarde y noche, la revista semanal (La Voz del Mundo); y el cartón especial «El museo de cera» y las super atracciones, «Doble personalidad», regia joya especial Universal, interpretada por Valerie Hobson y Edmund Lowe, e «Imitación de la vida» sensacional y emocionante super extraordinaria joya, interpretada por Claudette Colbert y Warren William.

A las 5 p. m.: «Doble personalidad» por Valerie Hobson y Edmund Lowe, e «Imitación de la vida» por Warren William y Claudette Colbert.

Mañana: «Vida, Pasión y Muerte de Cristo», toda explicada en español, y musicalizada con música religiosa, y «Justicia del cielo», por Gertrudis Mitchael y Paul Lukas.

El sábado «Ginger», por la encantadora chiquilla Jane Withers y O. P. Heggie, y «Justicia ciega», por un conjunto de estrellas.

La próxima semana: «Sublime obsesión», por Irene Dunne; «Los 39 escalones», por Robert Donat: «Dr. Sócrates», por Paul Muni; «La hija del penal», en español; y «María Elena-Flor de fuego», por Carmen Guerrero, en español.

CUBA Y ROJO: ESTUPENDOS PROGRAMAS

«Cuba», el favorito y popular cine familiar de Suárez y Corrales, tiene para hoy en tanda a las 5 y nocturna a las 8 y 15, un gran programa, ya que se exhibe: revista. cartón, estreno de la monumental y emocionante superproducción «Mares de China», con Clark Gable y la chistosísima producción de gran argumento «Esposados y desposados» por el popular Chester Morris y Sally Eilers.

Mañana: «La pequeña dictadora» y «Vida, Pasión y Muerte de Nuestro Señor Jesucristo».

«Rojo», el preferido decano cine del barrio, de Monte y Antón Recio, se complace en ofrecer hoy a sus numerosísimos asiduos otro gran programa, que ha de llevar gran público a su coqueta sala. En tanda a las 5 y nocturna a las 8 y 15 se exhibe revista, cartón, la valiosísima y colosal producción «El gran hombrecito» por Jackie Cooper y estreno de la emocionante y maravillosa joya «Sublime obsesión» por Irene Dunne y Robert Taylor.

Mañana: «Al este de Java» y «Vida, Pasión y Muerte de Nuestro Señor Jesucristo».

UNIVERSAL: «EL FANTASMA VENGADOR»

Un monumental programa ha confeccionado para hoy la muy popular empresa del gran cine «Universal», de Egido entre Muralla y Sol, que a diario ofrece los mejores programas del barrio, por lo que siempre su espaciosa y ventilada sala se ve llena.

Comenzando a la 1 de la tarde y a las 6 y 30 se exhibe revista, chistosa comedia, estreno de la super serie de mucha acción, en 12 episodios (24 rollos), que se exhibirá completa, titulada «El fantasma vengador» por Lon Chaney Jr. y estreno de la sensacional película de fieras, hablada en español «Comiéndose vivos».

Mañana: «Nacimiento, Vida, Pasión y Muerte de Nuestro Señor Jesucristo» y «Esposados y desposados».

El viernes: «Defensores de la ley» y «Nacimiento, Vida, Pasión y Muerte de Nuestro Señor Jesucristo».

FLORENCIA: «LOS ULTIMOS DIAS DE POMPEYA»

El siempre concurrido cine «Florencia», de San Lázaro y San Francisco, tiene para sus asiduos hoy uno de los más regios programas de la Habana, que ha de llevar selecto público a su cómoda sala.

Comenzando a las 2, en función corrida hasta las 11 se exhibirá hoy revista, chistosa comedia, la maravillosa y monumental joya cinematográfica de gran argumento «Los últimos días de Pompeya», por Heather Angel y Preston Foster y estreno de la colosal y valiosa producción «Un drama en los aires» por Janes Gleason.

Precios: 10 centavos mayores hasta las 6 y 30 y 15 centavos después. Niños a todas horas 10 centavos.

Mañana: «La bandera» o «Legionarios del Tercio» (en español) y «Ojos negros».

RIVOLI: «LA VENUS EN FLOR»

Dos grandes estrenos se complace en ofrecer a sus numerosísimos asiduos hoy la empresa del muy popular y elegante cine «Rivoli», sito en 4ta. y 5ta., en el Reparto La Sierra», teléfono F0-1311.

En función continua de 4 y 30 a 7 y 30 y de 8 y 30 a 11 de la noche se pasará por su magnífica pantalla, una variedad, estreno de la maravillosa producción «La Venus en flor» por Anne Shirley y Tom Brown y gran estreno de la magnífica y regia joya cinematográfica «En persona», el último gran éxito de la bella y popular Ginger Rogers acompañada de George Brent.

Mañana: «Encantados de la vida» y «Entramos en dinero».

El viernes: «La evocación del ayer».

BELGICA Y VIOLETA: ESTUPENDOS PROGRAMAS

«Bélgica».—Un programa sensacional para hoy en «Bélgica», se estrena por primera vez en todos los turnos la serie completa, titulada: «La montaña misteriosa», por Ken Maynard y su caballo Tarzán y como complemento a los 25 rollos de la serie se pasa la interesante obra por Frankie Darrow «Hombrecitos».

Mañana jueves santo: «Vida, Pasión y Muerte de Nuestro Señor Jesucristo», realizada por los hermanos Adolf y George Fassnacht, también se estrena la interesante producción «Los misterios de París».

«Violeta».— Dos grandes estrenos para hoy en todos los turnos «Los amores de un dictador» por Clive Brook y «La selva del perdón» por Bárbara Bicford, y estreno del episodio 10 de «La montaña misteriosa».

Para mañana: «Vida, Pasión y muerte de Nuestro Señor Jesucristo» y «Los misterios de París», con el episodio 11 de «La montaña misteriosa».

M.E.C.D. 2016

Desde 1930 el Brasil realiza una labor gigantesca para consolidar su crédito de modo indestructible

Esa gran nación ofrece el caso de que, a pesar de que vende a los E. U., más que les compra, tiene que pagarles mucho más de lo que recibe. Una historia de emulaciones

Discurso pronunciado por el Embajador del Brasil, señor Oswaldo Aranha, con ocasión del almuerzo mensual de La Cámara de Comercio del Estado de New York», el 6 de febrero).

La vieja civilización, modelo de la Grecia, imitada por todas nuestras democracias, hacía de la mesa y de la plaza pública los lugares preferidos para discutir libremente y sin restricciones los problemas humanos.

Y la mesa de la «Cámara de Comercio» une a esta tradición la de la hospitalidad americana, que encuentra campo de las discusiones y de los debates entre los hombres de buena fe y de buena voluntad.

Usando y hasta abusando de esta tradición y de esta hospitalidad, que me honra, trataré de hablaros sin preocupaciones protocolarias,, con la franqueza de los hombres que quieren entenderse.

Vuestro país goza cerca del mío de una situación especial. Nadie ha podido, ni siquiera los historiadores más profundos de la vida universal, fijar, entre la complejidad de la vida de las naciones, las razones que determinan el acercamiento o el alejamiento de los pueblos. Esta laguna encierra quizá la causa de los males del universo y la imposibilidad en que nos encontramos de resolver esos problemas.

Es un hecho cierto, indubitable, unánimemente proclamado, que los Estados Unidos y el Brasil son dos grandes amigos cuya vida no ha sido turbada en el pasado por ningún incidente y de quienes puede esperarse un futuro de amistad fraternal, que servirá de ejemplo al mundo entero.

Como todos los actos humanos, esta amistad encierra, además de la simpatía que une a nuestros pueblos, deberes que, americanos y brasileños, debemos cumplir.

El deber primordial que forma la base de toda amistad verdadera, es la auto-crítica y la crítica recíproca.

Alentar el acercamiento más íntimo y más completo de nuestros pueblos y de nuestros países, es, a ciencia cierta, el medio más seguro de servir esas tradiciones y las posibilidades futuras de nuestras relaciones.

No puede, ni debe existir en lo sucesivo, secretos entre americanos y brasileños tratándose del interés recíproco de nuestros países.

Nuestra amistad es la de dos pueblos unidos por su historia, ligados por el mismo continente, hermanos en la paz y solidarios en la guerra, gobernados por las mismas instituciones, animados por idénticas aspiraciones democráticas y pacifistas, pero distintos por la fortuna, el progreso y la vida misma.

Circunstancias halagüeñas, incrementadas por la actividad creadora, el espíritu de organización, el optimismo y la fe inagotable de los americanos, han formado en este país una civilización material inigualable y la base de una nueva cultura, capaces de conducir a la felicidad.

Desde este punto de vista, es necesario hacer notar la diversidad de situaciones de nuestros países, de importancia capital en el problema.

A.—El Brasil es un país en formación, mientras los Estados Unidos han llegado a la saturación del progreso.

B.—El Brasil es un país deudor y los Estados Unidos son acreedores.

El Brasil es un país del tipo agro-industrial, como el vuestro, puesto que la producción agrícola y la producción industrial, alcanzando cada una un total de seis millones de contos, se equilibran y se completan.

Pero casi todo está por hacer, por organizar, por construir y consolidar: la raza, la economía, las leyes, las instituciones.

Somos ya cuarenta y cinco millones de brasileños aptos para trabajar en un territorio más vasto que el vuestro que, con una densidad análoga a la de Bélgica, podría contener quizás una población como la del mundo.

Nuestra estructura económica, a causa de su organización, no ha sido ni será apenas modificadas por el desnivel de la economía general de los otros pueblos. La crisis universal ha venido a demostrar que cada pueblo, a pesar de estar ligado al conjunto del mundo, posee una economía distinta dotada de un carácter propio, un sistema íntimo, una constitución específica, que dimanan de tres factores, que son la base de la actividad humana: la tierra, el capital, el trabajo, y muchos otros, que los completan o los secundan entre ellos los factores climatéricos, raciales, políticos, etcétera.

En el cuadro de las oscilaciones de la economía universal, el carácter mixto y equilibrado de nuestra producción, será siempre el factor preponderante de nuestra resistencia relativa a los efectos más profundos de la crisis.

Ernest Wageman, en su importante obra sobre «La estructura y el ritmo de la economía mundial», constata ese fenómeno al afirmar: «Cuando la industria y la agricultura se equilibran, la economía del país adquiere un alto grado de resistencia contra las crisis».

El mercado interior del Brasil, con sus cuarenta y cinco millones de consumidores, absorbe la totalidad de la producción manufaturada del país y más del sesenta por ciento de la producción agro-pastoril.

Nuestras exportaciones alcanzan apenas el treinta por ciento de nuestra producción total y son suministradas por la producción agro-pastoril.

El mercado interior es, por consiguiente, tres veces más grande que el mercado exterior. La vida de mi país no depende, por tanto, más que en un tercio, o quizás menor, del movimiento de los mercados y de los precios mundiales hecho que protege la economía brasileña de los disturbios profundos y anárquicos que marcan esta etapa trágica de la vida comercial de los pueblos.

Nuestra producción, tanto agrícola como industrial, desde el comienzo de la crisis mundial, ni ha disminuido en volumen ni ha cesado de perfeccionarse; nuestro comercio exterior ha aumentado en volumen, a pesar de haber sido reducido su valor por la baja de los precios mundiales, que, según la Sociedad de las Naciones, ha perjudicado al café más que a los otros productos; nuestro comercio interior —y esto es un indicio muy significativo— ha aumentado en volumen y en valor. Nuestra economía no se ha debilitado ni paralizado; por el contrario, todo revela un progreso incesante y real.

En mi país, señores, la crisis no ha perjudicado la estructura ni la economía, que continúa acrecentándose y progresando.

Nuestro mal, la inestabilidad de la vida en nuestro país, es un problema apenas financiero y proviene de dos factores: el abuso de los empréstitos públicos y la pésima inversión de los capitales privados.

A vosotros corresponde una parte importante en la creación de esa base inestable, bien por haber distribuído liberalmente empréstitos públicos improductivos, bien por haber empleado gran parte de vuestros capitales sin la correlación que debe existir entre las exigencias del capital y la facultad productiva de su inversión.

Los empréstitos públicos de la unión, de los Estados y de las municipalidades, alcanzan la cifra de 355 millones de dólares. Las inversiones privadas de capital, se elevan a 181 millones de dólares, repartidos entre las manufacturas, el comercio en general, el petróleo en particular, los transportes y los medios de comunicación, que podríamos llamar «direct investments conductive to exports from the United States or to sale in Brazil of products or service of American owned enterprises» y apenas 12 millones de dólares de «direct investments conductive to U. S. imports or purchases in Brazil of raw materils».

Estas cifras indican por sí mismas, el error de vuestras inversiones y las faltas de nuestra política financiera en lo que se refiere a vuestro capital.

Las inversiones debrían obedecer a objetivos diametralmente opuestos.

Todo indica que el capital a invertir en el Brasil debe explotar las fuentes de sus riquezas naturales, a fin de hacerlas exportables, permitiendo a mi país comprar a la industria americana sus incomparables manufacturas.

Pero —y las cifras provienen de vuestro despacho del «Foreign Commerce»— vosotros sólo habéis trasplantado al Brasil, invocando razones arancelarias y concesiones de todo género, vuestras industrias para vender en plaza productos americanos fabricados en el Brasil.

No puede cometerse mayor error y ese procedimiento erróneo de vuestras industrias, es uno de los factores preponderantes de la crisis presente del comercio mundial.

En mi opinión el problema consiste en restablecer las reglas de la buena economía; hay que comprar para vender y vender para comprar, resistiendo al nacionalismo económico.

Existe un hecho más curioso aún: el Brasil es el país que posee las mayores reservas de materias primas y el que tiene mayores relaciones comerciales con los Estados Unidos y proporcionalmente es en el Brasil donde los americanos han invertido menos capitales.

No por falta de garantías.

Las garantías del capital, señores, residen en el capital mismo, en la manera que se aplica y en las propias posibilidades de esas inversiones.

Las leyes ofrecen apenas las garantías de orden general inherentes a la propiedad y a su libre disposición. Esas leyes no han sido ni serán jamás violadas en el Brasil. En mi país sólo hemos tenido restricciones de cambio, pero ya liberadas en su mayor parte, no afectan al capital, sino solamente la conversión de intereses y amortizaciones.

Esta restricción es pasajera y no ha sido empleada jamás por el Brasil para retener fondos extranjeros sino sólo para ordenar y reglamentar su «conversión», teniendo en cuenta la falta de letras de cambio provocada por la baja de precios de nuestras exportaciones que, sólo en el ramo del café, llegó desde 5 libras a menos de 2 libras por saco. Hay que establecer, por consiguiente, una diferencia entre el acto «de-crétionnaire» y la acción contingente entre las medidas de orden, que tratan de asegurar los derechos, y las medidas arbitrarias empleadas por tantos países, con el fin de retener fondos extranjeros, aun cuando posean recursos económicos suficientes.

El Brasil no ha hecho nunca eso ni lo hará: ello va contra el carácter y la tradición de nuestro pueblo y de nuestras instituciones.

Mi país puja su esfuerzo para pagar hasta el último céntimo con todos los fondos de que puede disponer.

El acuerdo sobre los créditos congelados, llevado a cabo últimamente, es una demostración palpable, como también lo es el proyecto de decreto sobre deudas.

El Brasil apenas dispone de sus saldos comerciales los repite en su totalidad para pagar los intereses de sus deudas y para la amortización de sus atrasos comerciales.

La idea de no pagar, adoptada por los grandes países, o la de pagar lo menos posible, no llegaría nunca, aun a despecho de esos malos ejemplos e ideas subversivas, a formar el sentir de los brasileños o a vencer la decisión de sus gobiernos.

En 1930, la crisis universal ha anulado prácticamente la posibilidad de nuevos empréstitos públicos y de nuevas inversiones de capitales en el Brasil.

Hasta 1930 el Brasil pagaba las amortizaciones y los intereses de sus deudas antiguas con nuevos empréstitos.

Las deudas del Brasil han aumentado hasta la fecha a consecuencia de los empréstitos casi anuales.

Desde 1930 el Brasil paga con el saldo del trabajo de los brasileños, sin hacer nuevos empréstitos y sin la entrada de capitales en el país.

Este hecho innegable merece vuestra atención, sobre todo en una época en que grandes naciones repudian sus obligaciones internacionales.

Como ha dicho mi presidente, hemos llegado a soportar, «desangrándonos nosotros mismos», la salida injusta de los capitales, inclusive los capitales americanos invertidos a la sombra de concesiones a largo plazo, gozando de privilegios especiales, y que, a causa de la crisis, han adelantado su vuelta al país de origen.

El capital en el Brasil goza de las más amplias garantías legales, de una remuneración segura, y las dificultades de cambio que le abruman son pasajeras y beneficiarán a su propietario actual y a sus poseedores futuros.

Esta es la realidad, señores, que el tiempo confirmará, pues no hay fuerzas negativas capaces de detener el desarrollo del progreso y del engrandecimiento del Brasil.

El Brasil vende más que compra a los Estados Unidos, pero tenemos que pagar más de lo que recibimos.

Debemos buscar las razones de este estado de cosas en la deficiencia del crédito comercial, el precio elevado de vuestra producción, vuestras reglas de ventas, la carencia de los transportes marítimos, y, sobre todo, en la ignorancia profunda de nuestras posibilidades recíprocas.

Mi opinión, que debe sorprenderos, es que casi todo lo que el Brasil compra a los Estados Unidos lo hace contra el agrado de los americanos.

Los países europeos fuerzan los mercados de mi país por todos los medios y todas las astucias.

Persiguen en el Brasil una política de ventas agresiva, que va desde el precio más bajo hasta el crédito más fácil; del término más largo al transporte más rápido, a las concesiones más detalladas y a las ventajas comerciales.

Los Estados Unidos, quizás porque su mercado interior es nueve veces mayor que su mercado exterior, no se ocupan en el Brasil de competencias, de vender, de ampliar sus transacciones.

Y, sin embargo, señores, no hay dos países que se completen mejor en el conjunto de la economía mundial, ni dos pueblos más amigos en la comunión universal, que los Estados Unidos y el Brasil.

La idea de la próxima visita de una misión comercial americana al Brasil, correspondiendo a la que hizo hace dos años una misión de importadores de café y hace algunos meses una misión de médicos, es altamente recomendable.

Los Estados Unidos son importadores de café, de azúcar, de caucho, de cacao, de aceites, de seda, de manganeso, etc. Todos esos productos existen en mi país tan buenos o mejores sue en cualquier otro.

El Brasil necesita maquinaria en general, petróleo, carbón, trigo y productos químicos: todas esas manufacturas existen en los Estados Unidos y pueden ser colocadas ventajosamente en los mercados brasileños.

El comercio universal disminuye de una manera cada vez más alarmante, y es hoy la tercera parte de lo que era en 1929. Las causas de su reducción son tan complejas, que nadie puede afirmar que no estamos en vísperas de una nueva Edad Media, portadora de una paralización casi absoluta de las relaciones comerciales entre los pueblos.

La reducción del poder de compra de las naciones, creando la baja consumación, la anarquía de las monedas, engendrando problemas de cambio; la desorganización del crédito, provocando la paralización de los negocios; y tantos otros problemas, entre los cuales se encuentran el de la paz y el problema social, cada vez más crítico en épocas de depresión económica, han traído el desquiciamiento del comercio en general.

Más de ciento cincuenta acuerdos de compensación han sido realizados entre las naciones, y muchos países se han visto obligados, acosados por la reducción del valor de su comercio o por necesidades financieras, a adoptar licencias arancelarias, primas a la exportación, cuotas para la importación, distinciones de cambios, desvalorización de la moneda, medidas interiores sobre la producción, llegando algunos al monopolio del comercio exterior.

Todos los países se han visto más o menos arrastrados por esta política de ocasión o de expedientes, bien en el comercio interior, bien en el comercio exterior.

El Brasil apenas ha reglamentado la forma de transferencias al extranjero, pues la baja del valor oro de sus exportaciones, no permitía que esas transferencias fuesen libres, toda vez que el gobierno tenía necesidad de 110 millones de libras al año para pagar los intereses de sus deudas públicas.

Y esta medida, única adoptada por el Brasil, ha sido ya liberada en gran parte, y hoy ya no existen dificultades de cambio para el comercio corriente.

El Brasil se encuentra, por consiguiente, entre los raros países en que la crisis no ha aumentado los impuestos, no ha obligado a hacer leyes de emergencia, ni ha cambiado la política comercial.

La industria cafetalera antes controlada, está ahora prácticamente libre de la intervención oficial.

Por lo tanto, no existen actualmente dificultades para el desenvolvimiento de nuestras relaciones comerciales, ni nada que pueda crear inconvenientes en un movimiento cuyo objeto sería: completar y ayudar a las economías de nuestros dos países.

Basta para ello, la buena voluntad de cada uno y de todos los que, como yo, ven en las relaciones entre nuestros dos países, el desenvolvimiento de su comercio, en la mejor comprensión de nuestros pueblos, el medio más seguro de disipar los nubarrones que se cernían sobre nosotros y el augurio de días mejores en un porvenir próximo.

El éxito de esta empresa, la corrección de esas faltas, el mejoramiento de esta situación, dependen de la acción directa de los gobiernos, de los diplomáticos o del mundo oficial. Sólo pueden ser el resultado de la iniciativa de hombres de clara visión y buena voluntad. Y estoy seguro que en este momento tengo el honor de dirigirme a hombres de esa estirpe, capaces de llevar a cabo tan ardua labor.

Anticipo a Juan David; Caricaturista

Alto, muy alto. Seis pies largos, desde los cuales entre zancajazo y zancajazo, envuelve con cierto desprecio al transeúnte—a menudo ocupa un plano más alto—para robarle en los trazos de un gesto su modo, su característica.

Ojos expresivos, alertas, que miran a través de un ceño que se frunce sin cesar como para retener y ridiculizar de una manera concisa, los rasgos determinantes de una fisonomía.

Así discurre dentro y fuera de sí, por aquí y acullá, casi desapercibido si no fuera por su gran estatura, con la mirada rápida a toda posibilidad caricatural, y la mano—la manaza—, presta a extraer del bolsillo la libretilla de una minusculidad en chocancia con su prestancia física...

Inquietud sin alarde; observación directa de las gentes—en especial de la gente de Arte—; facilidad de adaptación y noble entusiasmo de juventud que se apuntala en una discreta confianza en sí mismo.

Así se nos ofrece, recién venido de Cienfuegos, Juan David, caricaturista: Nuevo, confiado, fresco; fresco—const esu seriedad habitual—de su doble matrimonio: con su mujer breve y estilizada y con La Habana artística y cosmopolita; sacudiéndose el polvo de provincialismo que tienda a estorbar el mejor funcionamiento del correaje de su equipo moral.

Su exposición no se hará esperar. Tendrá como marco el Lyceum: mano abierta a todo empeño artístico.

Cábeme la satisfacción de conocer algunas de sus captaciones logradas en medio del trajín cotidiano en su silencioso laboreo por todos los rincones capitalinos: Chacón y Calvo, con sus lentes que nos hablan de erudición; Paco Ichazo con el vaivén de su andar despreocupado; Giraudy, tratando de convencernos en un alargamiento de cuello y mentón; D. Pepe Solís; el pintor Castagno, de aquí; de afueraÑ Mussolini, Stalin, Margarita Xirgu, gesto y dicción, el pintor Rivera, etc.... todas dando pruebas de su originalidad sin amaneramientos desembarazadas de minuciosidades innecesarias, constituyendo algo nuevo dentro del difícil arte de ridiculizar al prójimo que es la caricatura.

David, como Carlos el notable del desdibujo, no necesita réclame. Sus cartones hablan por y para él.

Mi propósi no ha sido enjuiciarlo. Sería ilógico comentar obras que el público de La Habana aún desconoce. Sólo ha sido un anticipo a lo que nuestros críticos han de decir sobre Juan David, caricaturista.

Habana, 10 de marzo de 1936.

Ebaldo Nogales Vallejo.

Las Rentas anteriores han tenido en el mes de marzo un aumento de $326.706,68 con relación a 1935

El uno y medio por ciento aumentó en $278,930.10 y los licores $30,532.30. Teniendo en cuenta el estimado que hace para la recaudación, el supéravit es de $277,153.11

La Dirección General de Rentas e Impuestos de la Secretaría de Hacienda, ha rendido al Secretario de dicha dependencia un informe haciendo constar la labor desarrollada en en los últimos meses pasados.

El informe de la Dirección dice así:

«Estimando esta Dirección General que la labor rendida durante el pasado mes de marzo y la recaudación obtenida en dicho mes, con su debida información, debe ser dada a la publicidad, si así lo estima oportuno, tengo el honor de exponerle los siguientes datos, y acompañarle un estado demostrativo de las recaudaciones de dicho mes y su comparación con el propio mes del pasado año.

«En efecto, las dificultades que se han tenido que confrontar debido a la implantación de la nueva ley que modificó el impuesto sobre alcoholes, licores, vinos, etc., los trabajos extraordinarios efectuados para dar cumplimiento rápido a las exigencias de dicha ley, tales como: proveer de sellos sin valor a los comerciantes que tenían acreditado el pago del impuesto en la forma en que éste se efectuaba anteriormente; la atención que ha sido necesario dar a los infinitos problemas surgidos, con motivo del cambio tan radical operado en el sistema cobratorio del referido impuesto; la preparación de instrucciones, circulares, avisos, etc., han ocasionado una labor en extremo ardua y fatigosa, no obstante lo cual, se ha logrado, como puede verse en el estado de recaudación acompañado, un aumento muy apreciable en cada uno de los sectores que forman parte de este departamento.

«Debe hacerse notar también, que durante ese tiempo, se han distribuído entre las distintas administraciones fiscales, que tienen en su demarcación comerciantes e industriales del giro mencionado, **dos millones, setenta y nueve mil quinientos sellos** del impuesto a los productos afectados por la ley con un valor total de **trescientos cincuenta y ocho mil quinientos treinta pesos**, además de los sellos sin valor repartidos que ascienden a **dos millones doscientos sesenta y nueve mil quinientas unidades.**

«Por todo ello, esta Dirección General estima que su labor ha sido fructífera, y que los trabajos realizados han sido compensados con los ingresos habidos, sintiéndose optimista en cuanto a las cifras con que será cerrado el actual ejercicio corriente, en lo que a ella se refiere, pes a qu éstas fueron calculadas con demasiada liberalidad, lo que hace muy difícil cubrirlas».

Estado de las recaudaciones obtenidas durante el mes de marzo de 1936 por los distintos impuestos que conoce la Dirección General de Rentas e Impuestos de la Secretaría de Hacienda, comparadas con las obtenidas en el mismo mes del año 1936.

	Marzo de 1935	Marzo de 1936	Comparación de ambos meses Superávit	Déficit
Rentas interiores . . .	$ 927,809.12	$ 1.254,515.80	1 326,706.68	
Uno y medio por ciento	501,561.70	780,491.80	278,930.10	
Impuesto de consumo .	866,266.03	194,280.98		2 671,985.05
Impto. de 35 millones:				
Licores	52,595.94	104,128.24	3 50,532.30	
Sellos	147,885.01	207,553.75	59,668.74	
Conciertos	17,739.69	30,016.21	12,276.52	
Multas	41.30	218.89	177.59	
Aduanas	14,28467	18,563.89	4,079.22	
Totales	$ 2.529,183.46	$ 2.589,569.56	$ 732,371.15	$ 671,985.05

NOTA: El estimado mensual de la recaudación presupuestada para la Dirección General de Rentas e Impuestos es de $2,312,416.45, y habiéndose recaudado la suma total de 2.589,569 pesos 56 centavos, se ha producido un superávit presupuestado de 277,155.11.

(1) En el aumento obtenido por la Sección de «Rentas Interiores», se destaca principalmente el que se refiere al impuesto del «Timbre Nacional», en el que se ha registrado una recaudación de 292,756 pesos 22 centavos contra 246,634 pesos 67 centavos en el mismo mes del año anterior, lo que produce una diferencia a favor del actual mes de $46,121.55. Este impuesto, en lo que va de ejercicio, ha logrado un superávit de 359,721 pesos 69 centavos, no obstante las modificaciones de la ley que rebajaron las cuantías en muchos conceptos, entre otros el de las facturas comerciales.

(2) El déficit que se produce en los Impuestos de Consumo, se debe a la supresión de «Impuesto de consumo sobre el azúcar», ocurrido en el mes de junio de 1935. Como es natural, el mes de marzo de 1935 aparece con la recaudación de ese impuesto, no así el de marzo de 1936, con el consiguiente desnivel.

(3) El aumento de la recaudación de licores es relativamente mayor que el señalado, pues con la nueva ley, se ha rebajado el impuesto en un 33 por ciento. Aumentando, pues, ese tanto por ciento a los $104,128.24 recaudados, resultaría dicha recaudación de 138 mil 490 pesos 55 centavos, y, por tanto, el aumento hubiera sido de $84,894.61.

DIEZ
incomparables ventajas de esta moderna
COCINA ELECTRICA

1ª
2ª
3ª
4ª
5ª
6ª
7ª
8ª
9ª
10ª

MODERNA
Por su funcionamiento eficiente y belleza de aspecto, la cocina eléctrica es el complemento del hogar moderno.

INFALIBLE
Su control de temperatura permite obtener un resultado uniforme en la confección de cada plato.

AUTOMATICA
Una vez colocada la comida en el horno, ¡despreocúpese! Su funcionamiento automático hace el resto.

FRESCA
Con la cocina eléctrica se elimina el intenso y desagradable calor que producen otros combustibles.

LIMPIA
Al no producir humo, hollín, cenizas o suciedad alguna, se conserva siempre con inmaculada limpieza.

SALUDABLE
Retiene el máximo de las vitaminas, minerales y sales en los alimentos; factor fundamental para la salud.

RAPIDA
No existe procedimiento más rápido que el eléctrico. La hornilla se enrojece casi instantáneamente.

ECONOMICA
Además de su moderado consumo de corriente, elimina la merma de los alimentos usando otros métodos.

SEGURA
No existe riesgo alguno al manipularla. Sus bebitos no correrían el menor riesgo al estar en la cocina.

SIMPLE
Su operación es tan sencilla, que la más inexperta cocinera la puede aprender en pocos minutos.

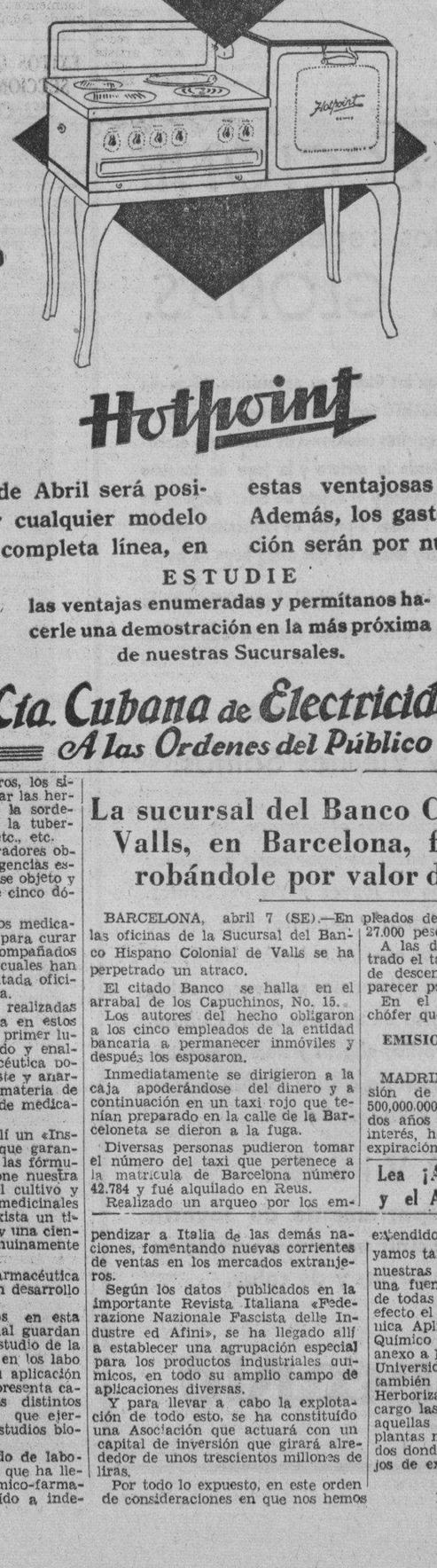

20%
SERA SU REDUCIDO PAGO INICIAL

18
PLAZOS MENSUALES PARA LIQUIDARLA

Hotpoint

En el mes de Abril será posible adquirir cualquier modelo de nuestra completa línea, en estas ventajosas condiciones. Además, los gastos de instalación serán por nuestra cuenta.

ESTUDIE
las ventajas enumeradas y permítanos hacerle una demostración en la más próxima de nuestras Sucursales.

Cía. Cubana de Electricidad
A las Ordenes del Público

LA MEDICINA Y LA INDUSTRIA QUIMICO FARMACEUTICA

Uno de los temas seleccionados por la Comisión Organizadora designada al efecto para llevar a cabo en Cuba el «Primer Congreso Nacional de Agricultura que se habrá de celebrar en el próximo mes de mayo, y que nos hemos permitido elegir, es el siguiente:

«La Conveniencia del estudio de las plantas medicinales cubanas, y de la publicación de una Flora Médica Cubana».

La importancia del tema por su índole, es de relevante interés por constituir en sí a manera de un poderoso núcleo de actividades múltiples de las cuales pueden derivarse tendencias muy provechosas en diversos órdenes de severos principios de una técnica que entre nosotros aún no se ha llegado a propiciar.

De aquí que merezca plácemes la citada «Comisión Organizadora» por llenar un cometido tan plausible.

Y el mérito de la obra iniciada estará entre otros aspectos más que nada, en el nexo estrecho que ésta pueda tener con el desarrollo de la Industria Químico - Farmacéutica, evidenciada en la gran órbita de acción que en tal sentido se puede propiciar, para fomentar así los primeros pilares donde habrá de afianzarse la erección de la importante obra que nos falta por realizar y que podrá levantar el nivel tan decaído en que se encuentran aquí las profesiones todas de las ciencias médicas entre sí.

Y entre éstas debemos señalar en primer término, la que se refiere a la ciencia farmacéutica aplicada, que en su dualidad «Científico - Mercantil», señala un gran exponente por la alta misión higiénico-sanitaria que está llamada a desenvolver en lo que respecta a la química aplicada a los medicamentos y alimentos.

Esta finalidad de por sí, pregona ya el cometido que está llamada a llenar para el mantenimiento de la salud pública y el alto concepto en que se atiene en otros países en donde se intensifican cada vez más los estudios sobre ensayos biológicos de los medicamentos y cursos de Bromatología y Físico-Química, y en lo que tanto se ha manifestado Inglaterra en estos últimos tiempos a virtud de los trabajos efectuados por Lord Thompson, Buford y otros, prefijando el standard de la pureza de los medicamentos y alimentos.

Notorio es el estado de penuria y decadencia porque atraviesa la Ciencia Farmacéutica en Cuba, debido entre otras concausas, a una que se la puede considerar como fundamental. Ese excesivo número de Oficinas de Farmacias existentes, cuya tolerancia y falta de reglamentación ha traído el desaliento en la Clase Farmacéutica por el desbarajuste comercial entronizado en el giro debido a las sórdidas especulaciones de que suele ser objeto una profesión cuya lisitud, importancia y desenvolvimiento pregona de por sí el alto plano de la ética en que debe siempre desenvolverse.

En muchos países extranjeros, existen ya las normas sobre una proporcionalidad de farmacias que se quieran establecer, en relación directa con el número de habitantes de cada localidad.

Según hemos leído en una Revista Profesional de Polonia, se acaba de adoptar ahora allí la limitación de los establecimientos de Farmacia, adoptándose un máximo de cinco mil habitantes por cada uno de ellos. Y en las poblaciones de más de veinticinco mil habitantes, va disminuyendo proporcionalmente hasta quedar en la cantidad de **uno para cada nueve mil habitantes.**

Aquí nunca hemos tomado medidas procedentes para limitar el número de boticas que constantemente se establecieron y que trae consigo la inobservancia de lo legislado en la materia y las rivalidades de las competencias deshonestas.

De aquí se infiere también lo procedente que sería llevar a cabo una regulación de los precios básicos de los medicamentos y especialidades a semejanza de los establecidos ya en otros países.

Tanto en Bélgica como en Italia, Canadá, España, Estados Unidos, Gran Bretaña, Chile, Alemania, etcétera, y otras naciones, existen ya leyes que regulan el precio de las medicinas.

En Alemania es acusado de competencia deshonesta el que venda especialidades farmacéuticas a más bajo precio que el señalado por el fabricante. En Austria la fijación del precio de la venta es potestativo de la Autoridad Farmacéutica Gubernamental correspondiente. En California existe la libre contratación entre el fabricante y el vendedor para la fijación del precio básico en que ha de venderse el artículo. En Italia es obligatorio al farmacéutico tener en su oficina de una manera ostensible y a la vista del público la Tarifa Oficial para la venta de los productos medicinales.

Los 120 fabricantes de estos productos existentes en el Dominio del Canadá, han constituído una Asociación «para normalizar los precios en todo el territorio por medio de un Catálogo» y todos los farmacéuticos allí establecidos pertenecen como asociados a dicha Institución.

En todas esas naciones que hemos descripto, se ha ido evidenciando las necesidades impuestas para una normalización en un orden general de todos los artículos de consumo. De aquí la cooperación impuesta por los productores de la Conferencia Económica Internacional hace poco celebrada en Washington.

Según se nos informa ahora, nuestra Junta Nacional de Sanidad se dispone a tomar algunas medidas muy plausibles, tendientes en parte a resolver algo que si bien no afecta en su totalidad a esa unificación de las ventas en general de una manera específica, por lo menos recomienda ya un proyecto de Decreto-Ley, algo referente a las especulaciones de que vienen siendo objeto las llamadas «Medicinas de Patente».

En ese susodicho proyecto, se consigna que para que puedan ser distribuídas en el país esas especialidades, es requisito indispensable que éstas sean aprobadas antes por la «Inspección General de Farmacia»; para que no se venda para Cuba a un precio superior de aquel que se vende en el país de origen, debiendo por consiguiente ser facturadas en la divisa monetaria correspondiente y pagadas a los tipos de cambio del mercado; todo lo que debe ser acreditado con una certificación del Cónsul de Cuba donde conste el precio que la misma tiene en el mercado de origen.

Según ese citado Decreto-Ley, quedará prohibida la entrada en Cuba de toda especialidad farmacéutica cuya distribución y venta en el territorio nacional no sea absolutamente libre, de manera tal, que no puedan existir **«agentes vendedores importadores o representantes únicos y exclusivos»**, a los efectos de controlar la importación, distribución y venta. Así como tampoco se podrá hacer constar en los rótulos fijados a esas especialidades que no es legítima la que se distribuye o venda por determinado conducto, persona natural o jurídica.

Ahora, en los Estados Unidos de América, se está activando una enérgica campaña por la Oficina de Sanidad (Board of Health) de la ciudad de New York, contra determinados medicamentos patentados con los cuales negociantes poco escrupulosos le roban al público el dinero y la salud.

Y son los tales entre otros, los siguientes: parches para curar las hernias, aparatos para cubrir la sordera, específicos para curar la tuberculosis, diabetes, cáncer, etc., etc.

Los charlatanes o preparadores obtienen los testimonios en agencias especiales que existen para ese objeto y que los cotizan a razón de cinco dólares.

Y especialmente aquellos medicamentos que se preconizan para curar la tuberculosis, vienen acompañados de esos certificados, y los cuales han sido denunciados por la citada oficina de Sanidad neoyorquina.

Entre las buenas obras realizadas por la Sanidad en España en estos últimos tiempos, figura en primer lugar la de haber dignificado y enaltecido la profesión farmacéutica poniendo coto al desbarajuste y anarquía que reinaba allí en materia de específicos y expendición de medicamentos.

Gracias a esto, existe allí un «Instituto de Comprobación» que garantiza la exactitud de todas las fórmulas empleadas. Y se propone nuestra exmetrópoli intensificar el cultivo y estudio de sus plantas medicinales con el propósito de que exista un tipo de Farmacia Nacional y una ciencia farmacodinámica genuinamente española.

La industria químico-farmacéutica italiana ha tenido un gran desarrollo en estos últimos tiempos.

Los progresos realizados en esta rama de actividad nacional guardan estrecha relación con el estudio de la química e investigaciones en los laboratorios científicos. Y su aplicación en las artes e industrias, presenta caracteres relevantes en los distintos procesos de fabricaciones que ejercen gran influjo en los estudios biológicos y la medicina.

Este ritmo intensificado de laboriosidad, acusa el índice a que ha llegado esa industria químico-farmacéutica que ha contribuído a independizar a Italia de las demás naciones, fomentando nuevas corrientes de ventas en los mercados extranjeros.

Según los datos publicados en la importante Revista Italiana «Federazione Nazionale Fascista delle Industre ed Afini», se ha llegado allí a establecer una agrupación especial para los productos industriales químicos, en todo su amplio campo de aplicaciones diversas.

Y para llevar a cabo la explotación de todo esto, se ha constituído una Asociación que actuará con un capital de inversión que girará alrededor de unos trescientos millones de liras.

Por todo lo expuesto, en este orden de consideraciones en que nos hemos extendido, se hace necesario que vayamos también en pos del estudio de nuestras plantas medicinales como una fuente principal regeneradora de todas esas actividades, y crear al efecto el Instituto Nacional de Botánica Aplicada, con su Laboratorio Químico de Control que podría estar anexo a la Escuela de Medicina de la Universidad de la Habana, así como también un «Comité Nacional de Herborización» que pueda tener a su cargo las investigaciones agrarias de aquellas zonas más productivas de plantas medicinales y lugares escogidos donde deban realizarse los trabajos de exploración.

Dr. Luis Pastor Quesada)

La sucursal del Banco Colonial de Valls, en Barcelona, fué asaltada, robándole por valor de 27 mil ptas.

BARCELONA, abril 7 (SE).—En las oficinas de la Sucursal del Banco Hispano Colonial de Valls se ha perpetrado un atraco.

El citado Banco se halla en el arrabal de los Capuchinos, No. 15.

Los autores del hecho obligaron a los cinco empleados de la entidad bancaria a permanecer inmóviles y después los esposaron.

Inmediatamente se dirigieron a la caja apoderándose del dinero y a continuación en un taxi rojo que tenían preparado en la calle de la Barceloneta se dieron a la fuga.

Diversas personas pudieron tomar el número del taxi que pertenece a la matrícula de Barcelona número 42.784 y fué alquilado en Reus.

Realizado un arqueo por los empleados del Banco se vió que faltan 27.000 pesetas.

A las dos de la tarde fué encontrado el taxi en Bonestra, lugar donde descendieron los atracadores al parecer por falta de esencia.

En el vehículo se encontraba el chófer que fué trasladado a Reus.

EMISION DE BONOS DE LA DEUDA

MADRID, abril 6 (SE.)—Una emisión de bonos del Tesoro por 500,000.000 de pesetas, amortizable a dos años y con cinco por ciento de interés, hecha en 1934, que llegó a expiración el 27 del mes actual.

Lea ¡ALERTA! al mediodía y el AVANCE por la tarde

M.E.C.D. 2016

DE DIA EN DIA

CON verdadera complacencia hemos leído el quinto tomo de los «Cuadernos de Historia Habanera», dirigidos por Emilio Roig de Leuchsenring, Historiador de la Ciudad de la Habana», que se refiere a «Las calles de la Habana, Bases para su denominación, restitución de nombres antiguos, tradicionales y populares.»

El trabajo en cuestión hace historia del Decreto-Ley que dió fuerza legal a las bases sugeridas por el Dr. Roig de Leuchsenring para restablecer el orden en materia de nominación de calles, bases que merece la pena recordarlas para hacer alguna crítica de sus consecuencias. A saber:

Conservación o restitución del nombre tradicional y popular, **siempre que no hiera al sentimiento patriótico cubano.**

Supresión de todo nombre antiguo que hiera ese sentimiento.

Ninguna calle llevará el nombre de persona **que se encuentre viva.**

No se dará a calle alguna el nombre de persona **que tenga menos de diez años de fallecida.**

Se conservará en los barrios de El Vedado, Medina y Carmelo el sistema de números y letras.

Los dueños de Repartos pierden la facultad de seguir bautizando a su antojo las calles que urbanicen.

Simplificación de los nombres extensos y complicados que ostentan algunas calles.

Tales fueron las bases, para las que se aceptaron algunas excepciones; y bien se pudo, por consiguiente, haber aceptado una más, cosa de que España no se quedara en Alcantarilla, como ha quedado con arreglo a la Constitución, según da a entender el mencionado historiador municipal.

Mas dejando este asunto para mejor oportunidad, hemos de limitarnos hoy a decir que las bases resultaron un tanto defectuosas a la hora de procederse a su aplicación.

Por ejemplo, las dos primeras dieron origen a que se borraran de la nomenclatura oficial de calles, nombres tan tradicionales y populares como Reina e Infanta; nombres que el pueblo menciona diariamente sin el menor resquemor, bien porque careciendo de la erudición del doctor Roig de Leuchsenring, ignora el intríngulis de su origen o bien, porque, conociéndolo, ha tomado la resolución de no indignarse. El defecto de tales bases estriba, desde luego, en que el culto autor de las mismas, se tomó la facultad de declarar donde había ofensa equivocándose ostensiblemente en algunos casos. Así tenemos, verbigracia, que a dos calles que antiguamente se llamaban del Príncipe de Asturias, les aplicó la base segunda, la del sentimiento nacional ofendido por ese nombre; y efectivamente, aquí hemos tenido de visita al Príncipe en persona y por poco la ciudad se lo come a besos. Pero ¿y qué decir de la supresión del nombre de Santiago que llevaba un modesto callejón, «por tratarse del nombre del patrono de la Monarquía española, que era invocado como grito de guerra de las tropas peninsulares en nuestras luchas emancipadoras?»... Pues, así como suena, quedó suprimido ¡de acuerdo con la base segunda!, poniendo en el trance de cambiarse el nombre, para no seguir hiriendo el sentimiento nacional, no sólo a los muchos cubanos que se llaman así, sino a poblaciones tan importantes como Santiago de Cuba y Santiago de las Vegas.

Mas a fin de no cansar al lector, dedicaré una segunda crónica a tan interesante asunto, esperando que el Historiador de esta municipalidad no traduzca estas objeciones como un juicio desfavorable a su cultura o su capacidad mental, de las cuales tengo un alto concepto, si bien juzgo estas cualidades compatibles con algún apasionamiento ofuscante.

TARTARIN DE TARASCON.

PALACIO

RIFA CON FINES PIADOSOS.—Recibió ayer el Presidente de la República la visita del Reverendo Padre Alfredo Llaguno y una comisión de católicos de la que formaban parte los señores Alfredo Capestany y Claudio de la Fuente.

Los visitantes solicitaron permiso para rifar un automóvil por el sorteo de la Lotería Nacional, cuya recaudación será dedicada a la construcción de un templo en la Víbora.

El Jefe del Estado ofreció a los peticionarios su apoyo, remitiéndolos al Secretario de Hacienda como la autoridad suprema en asuntos de la Renta.

DECRETOS DE JUSTICIA.—El Presidente de la República firmó ayer, a propuesta del Secretario de Justicia, los siguientes decretos:

Concediendo dispensa matrimonial a Faustina Medina y Polier y a Alfredo Camacho Llovet.

Designando Notario Público con residencia en San José de los Ramos a Juan Antonio Hernández Carujo.

EL CODIGO DE DEFENSA SOCIAL.—El doctor M. Giménez Lanier, ex Presidente del Consejo de Estado se entrevistó con el Presidente de la República tratándole del ordenamiento relativo al nuevo Código Penal (Código de Defensa Social) que será puesto en vigor dentro de seis meses.

LA VIUDA DE MELLA. — Con el Jefe del Estado se entrevistó la señora Zaldívar, viuda del líder estudiantil Julio Antonio Mella, asesinado en México.

La señora Zaldívar es Cónsul de Cuba en Noruega y se encuentra actualmente en comisión en la Secretaría de Estado.

PUSO FIN A SU VIDA UNA JOVEN

CAMPO FLORIDO, abril 7. DIARIO Habana.—En horas de la tarde, ayer, puso fin a su vida ahorcándose una joven de Campo Florido. Al regresar del trabajo su padre Quintín Ruiz, encontró colgada de una mata a su hija Bernardo, de 24 años de edad, desconociéndose los motivos que la llevaron a privarse de la vida. Deja un niño de año y medio de edad.

CORRESPONSAL.

WALLACE, PREDICADOR Y ECONOMISTA, CZAR DE LA AGRICULTURA AMERICANA

Una ley más dictatorial ha sustituído a la A. A. A. que fué declarada inconstitucional. El sistema será de emergencia hasta enero de 1938 en que se hará permanente.

(De nuestro Corresponsal)

«Por Dios Santo, ¿dónde dejan ustedes su independencia? Nos vamos a someter por completo a un Czar? «Así habló en la Cámara de representantes en Washington el diputado Burdick de North Dakota. Burdick es un agricultor pero estaba espantado de la ley que se votaba en ese instante para protección de la agricultura.

El Czar de su referencia es Harry Wallace que así surge de la nueva ley que va a sustituir a la A. A. A. (Agricultural Adjussment Administration) declarada inconstitucional por la Corte Suprema. Esta trató de someter abiertamente a control la producción agrícola, limitando las áreas sembradas y la producción para subir los precios y estableciendo un impuesto sobre los subsidios a los agricultores que restringieran sus cultivos. La Corte Suprema dijo que era inconstitucional todo plan para controlar la producción en escala nacional en razón de que intervenía con la autonomía de los Estados, e inconstitucional también ese impuesto a los industriales para pagar a los agricultores.

Se resucitó entonces una ley del año pasado para proteger el suelo contra la desintegración que lo está aventando por las que fueron pastosas praderas; se le dieron algunos toques aquí y allá en el Senado y la Cámara de Representantes y allí la «dictadura» agrícola que asusta al diputado de Dakota.

La ley guillotinada por la Suprema permitió retirar de la producción millones de acres, avanzar créditos a los agricultores sobre sus productos para evitar que los vaciaran en el mercado, destruir ganado y limitar su reproducción. Más de 1.000 millones de dólares pasaron de esa manera de los industriales a los agricultores, o mejor, de los consumidores a los hacendados puesto que la contribución fué transferida a los consumidores, como era natural. La Corte Suprema declarando ilegal ese impuesto dió un mandoble mortal al presupuesto de Roosevelt; todas las contribuciones así pagadas tendrían que ser reembolsadas a los industriales ya que era imposible devolverlas a cada consumidor. Esto, el Ministro Wallace lo calificó de «robo legal», el más fuerte epíteto que jamás se había insinuado, respecto del Supremo Tribunal. Para evitarlo, una nueva ley consulta un impuesto confiscatorio a los induustriales que se reembolsen o que no pagaron esas contribuciones.

Se ha dicho que Wallace, mezcla de predicador y de economista, escritor y moralista, es el más peligroso de los hombres del New Deal. El se ha declarado horrorizado de su propia política de «escasez», que significa sacrificar la producción para encarecer la vida, como único medio de salvar a la agricultura del «estado ruinoso en que Roosevelt la recibió». Lo estiman peligroso sobre todo por que tiene algo de evangelista y usa una franqueza de púlpito en sus discursos-sermones. Hace poco escandalizó al mundo financiero declarando que el capitalismo marchaba a su completa desintegración si los capitalistas no se hacían un poco más humanos y comprensivos. Su política de precios fué tan eficaz, que el algodón, por ejemplo, subió de 6 centavos la libra a 12, quedándose el gobierno con un stock enorme sobre el cual tiene avanzados millones de dólares a razón de 12 centavos por libra, con el precio en tendencia de baja ahora. Los demás productos, cerdos, tabaco, trigo etc, casi duplicaron de valor. Los consumidores, que tienen en el Departamento de Agricultura un Consejo destinado a proteger sus intereses, no han tenido medios de hacerse oir aún.

El secretario Wallace explicando a una convención de agricultores la nueva ley que los va a proteger

La nueva ley constituye un experimento aún más audaz que la A. A. A. pero no se refiere a cultivos, sino a regiones». Desde luego tiene disposiciones que la hacen permanente. Los agricultores recibirán subsidios directos del Gobierno Federal o de los Estados por su coperación para la «conservación del suelo» y otros «usos económicos de la tierra». La parte de emergencia de la ley, regirá por dos años durante los cuales el Ministro Wallace tendrá poderes sin límites para subvencionar a los agricultores sobre la base de la productividad de su tierra. Después del 1 enero de 1938, el sistema se hará permanente con los Estados autorizados para establecer sistemas de control bajo la supervigilancia y con la ayuda financiera del Gobierno Federal. El Secretario de Agricultura tendrá un poder de veto respecto de los planes de los Estados que no se ajusten a la política federal.

La ley destina por ahora, 500 millones de pesos, de fondos generales para aplicación. De ellos dispondrá el Secretario de Agricultura, casi a su arbitrio, para repartirlos a los hacendados con los siguientes fines; conservación y mejoramiento de la fertilidad del suelo; estímulo para el uso «económico» y conservación racional de la tierra; disminución de la explotación y del uso no científico de los recursos nacionales; restablecimiento y mantenimiento del poder comprador de los agricultores; mantenimiento de una provisión adecuada y continua de productos agrícolas para hacer frente a la demanda de los consumidores, a precios equitativos a la vez para productores y consumidores; evitar el deterioro de la tierra por ríos y mares.

Wallace tiene 47 años, es casado y con dos hijos, de hábitos muy sencillos y vida austera. Ha escrito dos libros durante su desempeño del Ministerio, que fué ocupado también por su padre. Nació en Iowa y allí mantiene una casa editora de publicaciones agrícolas que tiene su clientela entre todos los campesinos del país.

La voz humana considerada musicalmente y algo del desenvolvimiento del canto en el período de la Edad Media

TODO cuanto se refiere, musicalmente hablando, a la voz humana constituye el arte del canto.

La voz humana ha sido siempre considerada como un verdadero instrumento de viento, con depósito de aire.

Esta se obtiene expulsando el aire del interior de los pulmones. Se reconocen en ella diversos elementos constitutivos, siendo los principales los pulmones y la tráquea, que desempeñan el papel de fuelles; la laringe, cuyas vibraciones dan al sonido un carácter especial y cuya parte superior la constituye la glotis; los bordes de los labios de la glotis están formados por cordones tendinosos llamados cuerdas vocales que vibran al expulsar el aire de los pulmones: la faringe y las cavidades bucales y nasales, que modifican el sonido según que se le ahueque o se le disminuya.

Las diferentes voces se han clasificado en voces de mujer o de niño (que vibran al unísono) y voces de hombre.

En la escritura de la música, la voz del hombre, leyendo las mismas notas que la voz de mujer, resuena a la octava inferior de ésta.

Cada especie de voces se clasifica en voces graves, intermedias y agudas.

Las voces de mujer son: contralto, mezzo-soprano o segunda tiple, soprano o primera tiple.

Las voces de hombre se clasifican en: bajo cantante, barítono, segundo tenor y primer tener.

Antes, sobre la voz de tenor, se conocía otra llamada contralto, asimilada a la voz contralto de las mujeres. El timbre de ésta se parecía mucho al del sexo femenino.

Dicha voz se ha hecho hoy casi imposible de encontrar. Antiguamente, por cierta operación de carácter especial, practicada en tierna edad se lograban voces de hombres con el timbre de la voz de mujer. Esta tenía algo de vibrante, de angélico, de puro, que les hacía buscar en los siglos XVII y XVIII en las capillas italianas.

Luego podemos considerar nuestra voz como el primer instrumento, el de mayor valor, por encontrarlo en nosotros mismos.

Es curioso seguir el desenvolvimiento del canto a través de las épocas más remotas.

El hombre primitivo lanzaba a su divinidad, a sus dioses, sus más puros sentimientos de amor y respeto en gritos más o menos articulados. Puede asegurarse que los primeros cantos fueron de carácter sacro y guerrero.

Epocas más tarde encontramos a los primitivos romanos celebrando su victoria por medio del canto. En las fiestas de Cibeles los sacerdotes cantaban tocnado los címbalos y acompañados por flautas.

Los hermanos Arbales o compañeros de los campos, como se les llamaba, recorrían la campiña del Lacio, invocando al dios Marte; y los sacerdotes Salios, en tiempo de Numa, celebraban sus ritos con danzas y cantos animados.

Después de la conquista de Grecia, los romanos se enriquecieron con todos los progresos que el arte había hecho entre los griegos. Hicieron uso de la música en honor de los héroes y de los dioses. Sus cantos báquicos o eróticos se verificaban acompañados de danzas y pantomimas.

Julio César fué un gran apasionado de la Música y llevó a Roma muchos artistas. El emperador Calígula tocaba la cítara y la flauta. Nerón alentaba a los artistas y se hizo oir el mismo en público; por el arte cantante demostraba un gran entusiasmo. Después de su muerte los cinco mil músicos que sostenía a sus expensas fueron expulsados de Roma, y se refugiaron en Siria, en Grecia y entre los primeros cristianos.

Durante el bajo imperio, el arte declinó progresivamente. Bajo Constantino, la música comenzó a extenderse y fué introducida en las iglesias de Oriente.

La naciente iglesia de Cristo organizó al principio de la Era Cristiana los cánticos de su culto.

En el siglo IV San Ambrosio, y al final del siglo VI el Papa Gregorio el Grande, dieron un impulso considerable a esa organización. A esos cánticos se les dió el nombre de canto ambrosiano y canto gregoriano, de donde nació el canto llano de la Iglesia Católica.

Los antiguos galos, germanos y bretones, tuvieron poetas y cantores llamados bardos.

Esos pueblos, de origen celta, se distinguieron desde el nacimiento del cristianismo por las particularidades de su religión y de sus costumbres.

Sus sacerdotes, llamados druidas, propagaban sus leyes y sus doctrinas por medio de cortos poemas y de cantos. Los bardos subordinados a los druidas cantaban al son de los instrumentos musicales las hazañas de los héroes. Asistían a las batallas para excitar el valor de los guerreros con sus cantos y daban señales por medio de sus gritos en el momento del peligro o de la victoria.

Los germanos y los franceses tenían también sus druidas y sus bardos. Los cantos militares de éstos se llamaban barditos.

Después del establecimiento del cristianismo, los bardos consagraron sus voces y sus arpas a las alabanzas del Dios de los cristianos. En la Edad Media, los bardos irlandeses tuvieron gran preponderancia hasta el reinado de la Reina Isabel en el siglo XVI.

Los primeros siglos de la Era Cristiana fueron de lucha entre los pueblos. El desarrollo de las artes se paralizó; pero en tiempos del feudalismo y durante la Edad Media, los menestrales, los trovadores, troveros y juglares iban de comarca en comarca, de castillo en castillo, llevando sus poesías, sus cantos y sus juegos. En esta época se colocan los cantares de Gesta, que significan cantos de guerra, de combate.

Los primeros cantares de Gesta estaban en lengua romance y celebraban los altos hechos de los héroes y los valerosos. Consistían en largos poemas que se declamaban, no se cantaban. A fin de introducir en ellos algo de variedad, se intercalaban ciertos como ritornelos instrumentales. Luego se marcaba un punto de reposo en medio de un verso más corto que los otros, o también por la repetición de uno de los versos del trozo escogido.

Se cree que de este procedimiento nació el uso del estribillo en los versos y las canciones y el de la división en estancias o estrofas resultantes del simétrico acoplamiento de un reducido número de versos.

De donde provino el nombre de copla adoptado en seguida.

Puede decirse que los menestrales, trovadores y troveros fueron durante el largo período de la Edad Media, los propagadores de la poesía, de la canción y de la música.

Los troveros componían en lengua del Norte, y los trovadores en lengua del Mediodía. Unos eran poetas, otros músicos, algunos las dos cosas a la vez, y llevaban por todas las comarcas sus poesías y sus cantos.

En los siglos XII y XIII aparecieron los troveros más célebres. Fueron ellos Chretien de Troyes, Aubertin de Sezanne, Thibout, Conde de Champagne y el famoso Blondel, trovador del Rey Ricardo Corazón de León.

En los primeros tiempos de la lengua y la poesía, cuando los trovadores componían sus obras, los menestrales iban a interpretarlas a los castillos de los señores.

Todos los reyes y los señores feudales tuvieron durante la Edad Media, menetrales a su servicio.

No había fiestas, bodas de príncipes, entrada de reyes, festines, sin menestrales: unos recitaban versos, otros cantaban rondós, canciones lais acompañándolas a veces con instrumentos.

Estas canciones lais, eran frecuentemente elegías amorosas destinadas a ser interpretadas musicalmente.

Cuando el lai tenía refrán, se le llamaba virelai. Las baladas, tensiones, serventesios (especie de canciones satíricas), las pastorelas, tercetos y rondos eran lais que variavan entre sí por la disposición y la forma de los versos.

Los menestrales escandinavos, escoceses e ingleses, gozaron mucho tiempo de favor.

Por los siglos XIII y XIV formaron en Francia y Alemania una sociedad, una corporación, que en Francia recibió el nombre de menestralia, luego cortes de amor.

Esperanza PALAU

BROMAS Y VERAS

EL Emperador de «La Princesa Bebé» de Benavente dice cosas peregrinas acerca de los poetas y de los filósofos. Oyendo la obra que tan a maravilla hace la compañía de Margarita Xirgu (tan armónica de valores y tan justa de dirección inteligente) pensábamos que el buen Emperador estaba en lo cierto. Le disgustaban los poetas y los filosóficos, que todo lo revolucionan, que inquietan el buen vivir (el buen vivir de los que viven bien, claro) y encienden lumbraradas de fantasía en los mentes dadas a soñar idealidades.

Cierto que en «La Princesa Bebé» hay un personaje que se venga de la opinión deleznable que el Emperador tiene de los poetas: la Condesa, un poco «doublée» que advierte cómo es más difícil tratar con Shakespeare o con Beethoven que con el Emperador. Así dice que quiso ser artista y halló dificultades insuperables; y en cambio le fué muy fácil ser condesa. No digamos cuánto más fácil es hacer una fortuna, reunir millones, que ensamblar esos endemoniados catorce versos que integran un soneto. Así hay muchos más millonarios que poetas, y muchas más millones que sonetos, por fortuna, desde luego. Y si se advierte que es mucho más fácil pasar los billetes malos que los sonetos ripiosos, se vendrá a la conclusión de que, en efecto, ser poeta es muchísimo más difícil que ser Emperador y así hubo en la antigüedad algún César que tuvo en más su lira que su cetro y que, por componer una oda incendió a Roma y que, muerto por Bruto (como han muerto tantos emperadores) no pasó a la inmortalidad por los versos, sinó por el incendio. Ya se ve, pues, que es más fácil deshacer un imperio que hacer un soneto.

Pero, no obstante, yo tengo una opinión muy parecida a la del Emperador de «La Princesa Bebé». Los poetas y los filósofos son el desconcierto de la República y de los ciudadanos. Eso que llaman «sentido poético» no pasa de ser una falta de sentido. Cualquier poeta o cualquier filósofo volvería a quemar Roma por hacer un soneto. Y aunque hubo poeta que proclamó (portugués había de ser) que «un soneto puede salvar a un pueblo del olvido», no creo yo que la posteridad valga tanto como para sacrificar un imperio a la inmortalidad.

Y esta opinión nuestra la comparten todos los hombres prácticos del mundo, lo cual quiere decir que nosotros tenemos razón; y pues nosotros tenemos razón, los poetas no la tienen. Y por esta deducción, un poco cómoda pues nadie nos la rebate, venimos a parar a lo que el mundo pregona hace ya algunos milenios, y es que poeta y loco son sinónimos.

Yo confieso que hice versos alguna vez pero hay que tenerme en cuenta que tenía pocos años. Estaba yo muy mal educado. Un profesor mío, de cuando se estudiaba una asignatura que se denominaba «Retórica y Poética» creía, el ingenuo, que el «sentido poético» era la raíz del mundo y, cuando quería llamar bruto a un alumno decía:

—Es tan raquítico que ni siquiera ha hecho unos versos a su novia.

Sí, sí, raquítico: había que ver las patadas que daba al balón de «football». Puede que midiendo un endecasílabo no diera pie con bola, pero al «foot-ball», ¡vaya si daba!

Alguien, para defender un poquitín a los poetas, dijo que: «un poeta es un hombre capaz de hacer lo que otro cualquiera y, además, versos». Y, ciertamente, nos son familiares los nombres de muchísimos poetas que han hecho cosas prácticas como fabricar jabón, vender tejidos y hasta pastorear ovejas y labrar el suelo. Yo mismo tuve, durante algún tiempo, la descabellada opinión de que, si a la carrera de Comercio se le agregara la asignatura de «Retórica y Poética», saldrían mejores comerciantes, pero casi estoy convencido de mi error. Un buen comerciante no sólo no debe conocer esas fantasías, sino que debe odiarlas. Perder el tiempo en juntar renglones para decir cosas absurdas y fuera de toda realidad; y gastar lienzo y pinceles en apresar el sol en un cuadro (que ya es locura apresar el sol) y consumir la vida en labrar metales con paciencia benedictina; y martillar sobre el mármol para arrancar del bloque la Venus que duerme en el corazón de la piedra por el encantamiento de los siglos, es tarea de orates, desocupados y tontos y, además, es dar malísimos ejemplos que no pueden gustar a los hombres prácticos, mercaderes y Emperadores.

Ya sé yo que a lo mejor sale por ahí alguno de esos antes poéticos o filosóficos que sostenga cómo, sin la Poesía, serían imposibles los mercaderes y los imperios. Sí, a lo mejor hay quien lo dice y hasta, a fuerza de literatura, intenta demostrarlo irrefutablemente. Pero lo cierto es que los Emperadores han temido siempre a los poetas y a las filósofos; han temblado ante ellos. Hasta los han adulado. Guerreros conquistadores de imperios, de espada invencible, temblaban ante los poetas. Y hasta Papa hubo que cayó en la debilidad de proclamar cómo los artistas de la magnitud de Bembenuto Cellini debían estar por encima de las leyes. ¡Buen Papa y gran pecador sería el tal Pontífice!

Pero es lo cierto que los Emperadores temen a los poetas y los comerciantes los desprecian (porque el Comercio es más fuerte que el Imperio) y cuando gentes tan razonables opinan así de gentes tan locas, no cabe duda que harían bien las Repúblicas en desterrar a poetas y a filósofos.

Lo malo es... que, los muy ladrones, se meten en el corazón ¡y cualquiera los echa luego!

Joaquín ARISTIGUETA

La verdunización y sus efectos

La «verdunización» es un notable producto para depurar las aguas, inventado durante la guerra por el coronel F. Bunau Varilla, pues aquéllas eran en las proximidades de Verdún de mala calidad, ya que contenían arcilla en abundancia. Este descubrimiento científico ha salvado de la muerte a centenares de seres humanos. El coronel Bunau Varilla acaba de dar un importante informe respecto de la especial propiedad del agua «verdunizada» consistente en favorecer el desarrollo de los niños y jóvenes, debido a la presencia en aquella de la vitamina «antirraquítica».

Efectivamente, se ha comprobado que desde la introducción del procedimiento de «verdunización» en París, la mortalidad en los niños de un año de edad ha disminuído en 45 por ciento y entre los dos y 19 años en un 42 por ciento en el transcurso de 1934.

Lea ¡ALERTA! al mediodía y el AVANCE por la tarde

SELECCIONE

ahora los regalos de las GLORIAS.

El sábado celebran las Glorias su onomástico. ¡Gran día de regalos! EL ENCANTO pone a la disposición de su buen gusto las más exquisitas colecciones de novedades acabadas de recibir, desde la cartera y la joya de finísimo efecto hasta el abanico y el objeto de arte. Regalos de gran lucimiento. Y todos a precio de indiscutible economía. Seleccione hoy mismo los que usted haya de hacer.

Recuerde que el jueves no abre el comercio por la tarde y el viernes está cerrado durante todo el día.

Para las toilettes de Jueves y Viernes Santos.

Según informábamos el domingo, la mantilla será la prenda de rigor para las visitas a los Templos en Jueves y Viernes Santos. Numerosas damas y señoritas han venido ayer a admirar nuestra colección de mantillas y velos. Hoy llamamos su atención sobre nuestros surtidos de vestidos negros, abanicos negros, medias negras y demás elementos de que consta la clásica toilette religiosa de Jueves y Viernes Santos.

AVISO:

Nuestro Departamento de Joyería acaba de recibir un nuevo surtido de argollas de perlas y de color.

El Encanto

El Encanto

Elegancias muy 1936

Distinción Personalidad

He aquí el último minuto de la moda de playa. Las elegancias más actuales. Pertenecen a la exquisita colección de novedades que acabamos de recibir y que usted, como todas las mujeres de buen gusto, no se cansará nunca de admirar. Todos los modelos de esta variadísima colección —originalidad, distinción, personalidad— son exclusivos de EL ENCANTO. Apresúrese usted a verlos

Pijama de jersey de lana; saco y pantalón. Carmelita, prusia, rojo — **9.50**

Gorrita de crochet blanca con adorno en rojo, carmelita y prusia — **2.25**

Traje de baño de una pieza con motivos náuticos bordados. Rojo, marino, blanco — **15.00**

Maletín de crash con cierre automático. Prusia, rojo, carmelita — **1.95**

SEGUNDO PISO.

GRAN VENTA 48 ANIVERSARIO.

Recuerde que su visita a EL ENCANTO puede verse gratamente sorprendida con unos de los regalos de

5.00

con que cada pocos minutos obsequiamos a nuestros clientes.

El Encanto

M.E.C.D. 2016

9A SECCION 2

TELEFONOS: Quejas . . . . . M-7911 A. Clasificados . M-7915

DIARIO DE LA MARINA

TELEFONOS: Dirección . . . . A-3277 Jefe Redacción . M-1287 Sección de Sports M-7912

9A SECCION 2

AÑO CIV — EL PERIODICO MAS ANTIGUO DE CUBA — LA HABANA, MIERCOLES, 8 DE ABRIL DE 1936 — ACOGIDO A LA FRANQUICIA POSTAL — PAGINA TRECE

LA ACTUALIDAD

NO SON ESPAÑOLES

TIENE razón nuestro ilustre colaborador mejicano, Licenciado Querido Moheno. Aquéllos que para celebrar la victoria electoral de las izquierdas impelieron a las turbas a desfilar por la plaza más céntrica de Madrid delante del Presidente del Consejo de Ministros, con banderas rojas, con inscripciones al ejército rojo, con las insignias de la hoz y el martillo, pidiendo la cabeza de Gil Robles, al son de la Tercera Internacional; esos los que las empujaron después a incendiar, a saquear, a asesinar y a pedir la libertad de los criminales vulgares, no son españoles.

Los que lo mismo para desahogar el júbilo del triunfo que el pesar de la derrota no tienen más medio de expresión que el de la violencia, el de la sañuda amenaza y el de la estridencia; los que no miden la legalidad o ilegalidad, lo justo o lo injusto más que por el rasero de su provecho o de su perjuicio; los que después de haber lanzado a las masas infelices y siempre españolas a la muerte, a la prisión y a la miseria, «no saben nada, no entienden de nada, no tienen nada que ver con aquello»; los que entregan traidoramente la patria a una asamblea extranjera y a un poder extranjero, han nacido por una absurda equivocación en España, pero no llevan ni una gota de sangre española, ni vibran con una fibra española, ni laten con un latido español.

Por mucho que se haya subvertido el mundo, por mucho que se hayan removido todas las esencias que nutrían las leyes naturales, los derechos innatos y los sentimientos genuinos del hombre, España no puede ser el pueblo del odio, del crimen repugnante, de la felonía, del salvajismo colectivo impune y de la cobardía individual, de la deslealtad y la traición. Tampoco puede ser España por muy hondo y muy ancho que sea el desquiciamiento general, el pueblo que borra su historia, no superada por ninguna nación, que roe sus glorias y que hace dejación de sí misma, de su libertad y de su soberanía, de su propia personalidad, para convertirse en un campo de experimento, en una colonia de parias bajo el látigo o bajo el «martillo» de una dictadura exótica.

Es verdad que el marxismo ha sido el terrible corrosivo que ha ido extirpando el patriotismo, la dignidad nacional, el decoro propio y social, la nobleza espiritual, la hidalguía y todos aquellos sentimientos que constituían la aristocracia del alma. Pero en España no había hecho mella todavía ese corrosivo hasta que llegaron a ella los bárbaros del Oriente europeo y ayudados por los invasores de dentro, comenzaron a atacar en sus entrañas lo más sagrado, lo más grande, lo más español de España.

Lo otro, lo que Largo Caballero y sus secuaces y cómplices se empeñan en llevar allí, será ruso, será judío, será todo menos español. Si al fin, fuesen tantos y tan enormes los pecados de los hombres que el marxismo se llegase a imponer a España ésta habría desaparecido como tal y se levantaría en su lugar un conglomerado amorfo, caótico y caduco de pueblos esclavos.

POST-SCRIPTUM.—Nuestro distinguido amigo y compañero, el doctor Felipe Rivero, nos remite amablemente un folleto en que con el título «Una lanza más quebrada por el ideal», y como obsequio de «La Voz del Detallista» a sus oyentes, se han recopilado algunos editoriales y algunos trabajos humorísticos de Luis González, «El Jorobado», transmitidos por el citado periódico del aire.

Son muchas las lanzas que el doctor Felipe Rivero ha roto con su habitual bizarría y con la robusta contundencia de su verbo desde su popular hora radiofónica. Las lacras de la vieja política o «politiquería», los mercaderes de la cosa pública, los histriones de la revolución y los mediocres de todas clases han sentido hartas veces sobre sus espaldas los garfios de sus censuras y de sus sátiras juvenalescas. Dígalo, por ejemplo, el editorial «Demagogos y Oligarcas», uno de los publicados en este folleto.

También «El Jorobado» ha sabido «jorobar» con su risa sardónica y socarrona a tanto «picúo» político y social como pulula por ahí, aun en estos tiempos de renovación y de regeneración. Más de uno de ellos se habrá rascado la picazón por segunda vez al ver reproducido en el folleto el artículo «Inocentes e Inocentadas».

Al opúsculo, tan bien aprovechado, le precede un sugestivo y ágil prólogo del redactor de «La Voz del Detallista», señor Joaquín L. Montes.

León ICHASO

UN DESFALCO DE 534.000 PESETAS

ZARAGOZA, abril 7. (SE).—El gobernador ha manifestado a los periodistas que el presidente de la Diputación de la nueva Gestora, le ha comunicado haberse descubierto un desfalco de 534.000 pesetas.

La Corporación ha denunciado el hecho al Juzgado, al Tribunal de Cuentas de la República y al director general de Administración Local sin perjuicio de exigir las responsabilidades administrativas a la anterior Gestora.

UD. NO LAS VE

pero si lo pican, las tiene

Pero no se preocupe. Si a la noche les echa polvo Tinata, mañana no tendrá una viva. Se usa como talco. No pica. No mancha. No da olor. No molesta. Y nadie se entera que Ud. las tiene, ya que al comprar Tinata nadie sabe si es para Ud. para, para su perro o para acabar con las chinches.

Pida el folleto 25. La Casa del Perro. Neptuno 38 y boticas.

FUNDAMENTO LEGAL DEL "GOLPE" CAMERAL DESTITUYENDO A ALCALA ZAMORA

MARTINEZ BARRIO JURO COMO PRESIDENTE PROVISIONAL

Nombrado nuevo jefe del Banco de España

Don Luis Nicolau d'Olyer, que ha sido nombrado gobernador del Banco de España

Las Cortes pasan a ser Convención de revolucionarios

Las manifestaciones hechas por Gil Robles en la Cámara fueron acogidas con silbidos

MADRID, abril 7. (AP).—El leader de la CEDA, José María Gil Robles, conceptúa que la destitución del Presidente de la República correspondió no a las Cortes, sino al Tribunal de Garantías Constitucionales.

—Lo que habeis hecho, declaró Gil Robles, en medio de un alboroto ensordecedor, no es acto propio de un Parlamento, sino de una convención revolucionaria.

Respondiendo a las acusaciones de insinceridad política que le ha hecho el Partido Socialista, el jefe de la CEDA no intentó aclarar su posición limitándose a decir:

—Es falso que nosotros hayamos modificado nuestro parecer en este problema. Pero me sorprende enormemente que la izquierda haya aguardado hasta este mismo momento para plantear la cuestión. Creo, ahora como antes, que es al Tribunal de Garantías Constitucionales al que compete decidir...

Estas últimas palabras fueron ahogadas por los silbidos de los banquillos contrarios.

FRANCO SE POSESIONA DEL CARGO

TENERIFE, abril 7. (SE).—A bordo de la motonave «Domine» llegó el nuevo comandante militar de esta región general Franco. En el muelle fué recibido por los jefes oficiales, autoridades y público.

Revistó a las fuerzas que le rindieron honores. Después del desfile el público le aplaudió.

SE ESTABLECERA EN EL FERROL UNA PESQUERIA Y SECADERO DE BACALAO

MADRID, abril 7. (SE).—Ha sido firmada por el ministro de Obras Públicas la concesión solicitada por Pesquerías y Secaderos de bacalao de España para establecer una nueva factoría en el puerto de El Ferrol.

Se temía anoche que los militares amigos de Alcalá Zamora tratasen de sostenerlo en la Presidencia

Tanto la CEDA, de Gil Robles, como la Lliga Catalana han tratado en vano de evitar la caída de Alcalá Zamora por medio de mociones encaminadas a dilatar la destitución

MADRID, abril 7. (AP).—El Presidente de la República, declarando que «de nadie es servidor», negóse indignado a recibir en su casa a la comisión del Parlamento que venía a notificarle que la Cámara había acordado solicitar su abandono del Poder, dejando vacante la silla presidencial. La notificación parlamentaria era oral, amén de llevarse un informe sobre la sesión de las Cortes en que se había acordado declararle decaído en sus derechos como depositario de la soberanía del Estado español. Causó al Presidente extremo desagrado el trato que se le dió por aquellos con quienes había corrido los riesgos de la fundación de la República española, juzgando que hay mucho de ingratitud en la conducta de quienes se encuentran más obligados con él. Hizo que la notificación de su decaimiento de poderes, por comunicación dada a los comisionados por su secretario privado, se le lleve a Palacio, donde habrá de admitirla con el carácter público que debe tener.

Temen que los militares amigos del derrocado Presidente intenten reconocer su jefatura como primer Magistrado de la República

MADRID, abril 7. (AP).—A despecho de que aún no se tiene conocimiento de la resolución que habrá de adoptar el Presidente Alcalá Zamora en la resolución que las Cortes han adoptado, de acuerdo con el artículo 74 de la Constitución, juró poderes como Presidente Provisional de la República española el señor Diego Martínez Barrio, Presidente de las Cortes y ex jefe de Gobierno. El señor Luis Jiménez Asúa, vice presidente de las Cortes, pasa a ocupar el cargo que deja vacante Martínez Barrios.

Determina la Constitución española que la elección de Presidente se efectúe dentro de ocho días.

Se considera que la decisión de tomar la jura inmediatamente a Martínez Barrio como Presidente de la República, lleva la finalidad de frustrar una cuartelada, pues el desafecto de los militares hacia los cambios de este linaje se ha manifestado en varias ocasiones ya.

Durante los últimos días había estado circulando el rumor de que las fuerzas militares veían con desagrado el cambio que se venía anunciando persistentemente. Algunos jefes del ejército, amigos del Presidente, habían mostrado inquietud por el sesgo de los acontecimientos, aunque se decía que los jefes adictos de Alcalá Zamora o amigos personales suyos nada harían por imponerlo cuando las Cortes dispusieran su derrocamiento.

El haber llevado a Martínez Barrio en seguida a la presidencia se toma como expresión de la voluntad de los autores del «camarazo» a evitar que los jefes militares amigos del derrocado Presidente juzguen que el procedimiento sea ilegal, lo revoquen e intenten mantenerlo en la presidencia contra viento y marea, no reconociendo a otro Presidente.

Dícese que Alcalá Zamora había enviado su dimisión a Martínez Barrio cuando se produjo la votación adversa

MADRID, abril 7. (AP).—La CEDA y la Lliga Catalana trataron en vano de evitar la caída del Presidente Alcalá Zamora, presentando mociones ante el Parlamento para dilatar la resolución de las Cortes. La derrota de la moción de la Lliga se produjo por votación abrumadora en contra. Trataban los catalanistas de llevar a una comisión el problema esperando así que el Presidente tuviese tiempo de reconstruír sus fuerzas o, por lo menos, maniobrar en el sentido de hacer que los elementos conservadores padecieran lo menos posible en la maniobra izquierdista. La CEDA intentó llevar el problema a la jurisdicción del Tribunal de Garantías Constitucionales, ya con el convencimiento sus dirigentes de que el Presidente no resistiría el impacto de las fuerzas que contra él se habían concentrado.

Estas maquinaciones de los dos grupos conservadores demostraban de un modo preciso que ya se daba por descontado el que sólo mediante un milagro político se habría de evitar el derrocamiento. Resultado de esto fué que los republicanos no tuvieran más remedio que ir con los socialistas a la votación, produciéndose así, en cuanto lo permitió el procedimiento reglamentario, la jugada que ocasionó el derrumbe de la resistencia. Se dice que el mismo Alcalá Zamora estaba tan seguro de lo que le esperaba, que había enviado ya su dimisión al señor Martínez Barrio para que la leyese en cuanto se produjera el momento de la votación del proyecto socialista.

Nuevo Gobernador de la capital de España

Don Francisco Carreras, nuevo gobernador de Madrid, que ha tomado posesión de su cargo

Texto de la moción histórica que ha forzado el derrocamiento del Presidente de la República Española

Gran expectación se produjo en las Cortes al anunciarse que el Jefe del Estado sería arrojado del Poder y cuando comenzaron las maniobras para reunir los votos precisos

MADRID, abril 7. (AP.).—El «camarazo» que derrocó al Presidente Niceto Alcalá Zamora, Primer mandatario de la II República Española, fué maquinado por los socialistas que lo llevaron a término con una exquisita preparación parlamentaria, tomando, quizás, de las derechas el método que habría de seguirse.

Se produjo gran expectación en las Cortes cuando se anunció que el Presidete sería arrojado del Poder y cuando las fuerzas que llevaban este designio, comenzaron a maniobrar para recoger los votos necesarios. Se llegó a la conclusión de que mediante una votación de censura fundada en el artículo 81 de la Constitución, no habría escapatoria posible. Dice ese artículo:

«El Presidente de la República podrá convocar el Congreso con carácter extraordinario siempre que lo estime oportuno. Podrá suspender las sesiones ordinarias del Congreso en cada legislatura sólo por un mes en el primer período y por 15 días en el segundo, siempre que no deje de cumplirse lo preceptuado en el artículo 58.

«El Presidente podrá disolver las Cortes hasta dos veces como máximo durante su mandato cuando lo estime necesario, sujetándose a las siguientes condiciones: (a) por decreto motivado, y (b) acompañando al decreto de disolución la convocatoria de las nuevas elecciones para el plazo máximo de sesenta días.

«En el caso de segunda disolución el primer acto de las nuevas Cortes será examinar y resolver sobre la necesidad del decreto de disolución de las anteriores. El voto desfavorable de la mayoría absoluta de las Cortes llevará anexa la destitución del Presidente.»

Por el artículo siguiente se determina que la destitución del Presidente podrá realizarse a propuesta de las tres quintas partes de los miembros que compongan el Congreso y «desde este instante el Presidente no podrá ejercer sus funciones.»

Así, pues, por uno u otro procedimiento ya se había llegado a un plan para la destitución, de la cual no podía escapar el Jefe del Ejecutivo.

Desde los primeros momentos, el líder de la Esquerra Catalana, Pedro Corominas, había declarado que «votando su grupo con los socialistas y comunistas, no habría dudas de que se alcanzarían los votos necesarios para lograr la finalidad que se perseguía.»

Los grupos republicanos celebraron distintas reuniones, manteniéndose reservados en cuanto a su disposición de ánimos para cuando llegase el momento de resolver. Desde luego, se daba por seguro que los republicanos de la izquierda reunirían sus votos a los de las bandas extremas para producir la caída del Presidente de la República.

Texto de la moción que produjo el derrocamiento

MADRID, abril 7. (AP.).—La moción demandando la destitución del Presidente de la República española, don Niceto Alcalá Zamora, fué presentada a la consideración de las Cortes por el Diputado socialista, Rodolfo Llopis. Dice el histórico documento: Los diputados, cuya firma está fijada a esta petición, teniendo en cuenta los mejores intereses de la República española, y de acuerdo enteramente con lo que la Constitución establece, por la presente afirman que consideran que la decisión de disolver el Parlamento tomado por decreto del 7 de enero no se hallaba justificada ni era menester. Por tanto, demandan la aplicación inmediata del artículo 81 de la Constitución en su integridad.»

La lectura de este documento, en el silencio del aula de las Cortes, dió lugar a un leve susurro, que se convirtió pronto en un crescendo de voces, quebrantado sólo por la voz del señor Martínez Barrio, Presidente de las Cortes, recomendando cordura y detenido examen de las causas que motivaban un acto de tanta tracendencia para la vida de la República española.

En la memorable sesión cameral de ayer, las derechas combatieron caballerosamente el procedimiento que siguieron las izquierdas para echar a Alcalá Zamora

«La última disolución de las Cortes—dijo Indalecio Prieto—se hizo por decreto y para no permitir que la opinión le fuese hostil dió el Poder a Portela, al que él mismo inspiró»

MADRID, abril 7. (WP.).—El ex ministro socialista Indalecio Prieto planteó hoy en las Cortes, a nombre de socialistas y comunistas, el asunto referente al uso que hizo el Presidente de la República de la facultad que le concede la Constitución para disolver las Cortes.

Leyó párrafos de los discursos electorales pronunciados por Gil Robles, los cuales contenían ataques durísimos para Alcalá Zamora, cuya dimisión exigía el jefe de Acción Popular.

Igualmente dió lectura a las declaraciones hechas por el señor Jiménez Fernández, ex ministro de Agricultura de Acción Popular, en una reunión celebrada por la Comisión Permanente de las Cortes. Jiménez Fernández sostenía que la disolución de las pasadas Cortes estaba justificada.

«El criterio de Acción Popular—dijo Prieto—ha cambiado desde los días de la campaña electoral». Agregó que se trata, pues, de un verdadero chantage realizado por Acción Popular, que se niega ahora a hacer bueno con sus votos, lo que pregonó desde las tribunas del mitin, contra el Presidente de la República.

Explicó en seguida por qué el Frente Popular presentó esta moción.

«La última disolución de las Cortes—manifestó—se hizo por decreto y para no permitir a la opinión que se manifestara contra ella fué dada a Portela Valladares, quien fabricó un partido que era inspirado por el Jefe del Estado».

Prieto terminó diciendo que los partidos de izquierda afrontan esta grave situación sin acrimonia y solamente desean salvar la Constitución con la destitución de Alcalá Zamora.

«Lejos de pretender erigirnos en convención, queremos llevar a la Presidencia de la República a alguien que posea todas las prerrogativas presidenciales y que pueda disolver este Parlamento si las circunstancias lo exigen, cosa que le está vedada a Alcalá Zamora».

Los diputados de la mayoría aplaudieron largo rato a Prieto.

En su rectificación a Gil Robles, afirmó el ex ministro socialista que Gil Robles nunca defendió la idea de que el litigio lo resolviera el Tribunal de Garantías, sino que aludió al artículo 81 de la Constitución, diciendo que Alcalá Zamora había agotado la facultad de disolver las Cortes.

Dijo que Gil Robles carece de títulos para pedir garantías electorales después de las últimas elecciones, donde deshonró al partido aliándose con Portela Valladares.

Gil Robles habla del conflicto entre poderes

Gil Robles, por su parte, afirmó que siempre había sostenido que la facultad de la disolución de las Cortes implicaba el choque entre dos poderes. Alcalá Zamora había agotado esa facultad, pero agrega que ello no le impide defender su posición de que es necesario un organismo superior que dirima la contienda.

Insistió en que no quiere aplicarse el artículo 82 porque tiene efectos distintos a los del artículo 81, incluso el riesgo de la disolución automática de la Cámara.

Siguió diciendo Gil Robles que la CEDA no pactó con el Gobierno de Portela Valladares y que la mayoría no tenía derecho a hablar de pureza electoral cuando desde las últimas elecciones hasta que se completaron los escrutinios las derechas perdieron cuarenta actas.

El regionalista Ventosa manifestó que considera equivocados los caminos tomados por la mayoría.

«No puede aplicarse—dijo—el artículo 81 como se pretende, por cuanto la disolución de las pasadas Cortes ha sido oportuna y perfecta, a juzgar por el signo de las presentes Cortes que es distinto a la pasada».

Afirma que no es posible que una contienda entre el Poder Ejecutivo y el Legislativo la dirima unilateralmente uno de los poderes.

Entre Portela Valladares y Maura hay un cambio vivo de palabras. Maura sostuvo que el Presidente de la República merece el voto de censura, pero que los republicanos conservadores votarían la proposición presentada de acuerdo con el procedimiento que se fija en el artículo 82.

El comunista Hernández hace suyas las palabras del ex ministro Indalecio Prieto.

Cid apoya las manifestaciones de Ventosa.

Fernández Castillejos, progresista, del partido a que pertenecía Alcalá Zamora antes de ser elegido Presidente de la República, defiende la actitud de su jefe y apoya a los oradores que se han opuesto a la moción izquierdista.

Pestaña, sindicalista, declara que existen verdaderos motivos para la destitución del Presidente, agregando que es creencia general la de que Alcalá Zamora ha querido jugar con las Cortes como lo hizo con los dos parlamentos anteriores.

Calvo Sotelo combate al Presidente

Calvo Sotelo, ex ministro de la Dictadura, lamentó el silencio que guardaba el Gobierno de Azaña ante este debate, agregando que, por caballerosidad, elude los agravios del Presidente de la República. Sostiene que el decreto de disolución fué innecesario y mal dictado por la forma y persona a que se entregó. El decreto de disolución—dijo—debe entregarse a quien gobierne o esté en la oposición, pero nunca a quien no tenía partido ni era siquiera diputado.

El problema, siguió diciendo, ha tomado un aspecto grave por la insólita proposición de los socialistas que «equivale a un voto de censura al Presidente» sin que tengan el valor de presentarlo como tal.

«Si se quiere aplicar el artículo 81—añade—hay que hacerlo rectamente, diciendo la verdad. Hay que decir si la disolución fué necesaria o no. Este es un concepto subjetivo, pero hay que formular el voto en el hecho de que las nuevas Cortes tienen un signo contrario a las disueltas. El argumento de Indalecio Prieto es impresionante, pero carece de realidad. El acuerdo tiene un tipo de convención y, además, el nuevo Presidente siempre prestará vasallaje a los grupos de la Cámara que lo eligen.

Miguel Maura sostuvo que siempre defendió el criterio de que la disolución de las Cortes no es imputable a Alcalá Zamora «y por eso acepté formar gobierno cuando Alcalá Zamora lo condicionaba a defender tal criterio».

Señala la gravedad extraordinaria de la proposición, especialmente la responsabilidad de los republicanos. La opinión pública no puede conformarse con la aplicación retorcida del artículo 81.

«De seguir este camino, porque no tenéis otro factible, las Cortes se mancharán aprobando esta proposición».

No participaron en la votación Martínez Barrio, el Gobierno, la CEDA, los monárquicos y los independientes. Votaron a favor la mayoría del Frente Popular y en contra el Centro, los regionalistas y los radicales. La votación comenzó a las 9.45 de la noche.

Fué presidida la votación por Jiménez Asúa, primer vicepresidente, a causa de haber abandonado temporalmente la presidencia el señor Martínez Barrio. Los diptuados, a medida que votaban, se ausentaban del salón de sesiones formando con los abstenidos grupos compactos en los pasillos, que comentaban las incidencias de la sesión.

Conocido el resultado, Jiménez Asúa anunció que la Mesa de la Cámara se trasladaría al Palacio Nacional para dar cuenta al Presidente del voto del Parlamento, suspendiéndose entretanto la sesión.

A las 10.30 de la noche la Mesa de la Cámara, integrada por los tres vicepresidentes, señores Jiménez Asúa, Sánchez Albornoz y Rosado Gil, en compañía del Oficial Mayor del Congreso, se trasladaron al domicilio particular de Alcalá Zamora, a quien habían anunciado previamente, por teléfono, la visita.

Telefónicamente contestaron desde la residencia de Alcalá Zamora que el Presidente estaba descansando, manifestándosele que en el caso de que no recibiera a la Comisión, ésta se trasladaría al Palacio Nacional, dejando allí el documento que contiene el acuerdo de la Cámara.

El ex ministro Indalecio Prieto ha sido uno de los que con más encono atacaron al Presidente Alcalá Zamora

«El frente unido de las izquierdas—dijo—jamás olvidará ni perdonará el acto de Alcalá Zamora de entregar el Poder a las derechas después de la represión del golpe de Octubre»

MADRID, abril 7. (AP).—Indalecio Prieto, que con don Niceto Alcalá Zamora corrió los azares del establecimiento de la II República Española, fué uno de los que con mayor candencia le atacaron, insistiendo en que sin demora se le aplicasen las determinaciones constitucionales que definían su destitución, por haber violado la Constitución.

Poco antes de haber sido leída la moción del diputado Rodolfo Llopis, en que se demandaba la destitución, el Presidente de las Cortes, Martínez Barrio declaró:

«De conformidad con lo que la Constitución establece, examinaremos ahora las razones que el Presidente de la República tuvo para la disolución del anterior parlamento. Durante estos debates, les ruego a todos que mantengan la compostura necesaria y el respeto que se debe al Jefe del Ejecutivo.»

Leída la moción de Rodolfo Llopis, hizo uso de la palabra el líder de la Lliga, Ventosa, diciendo que «una cuestión de tanta trascendencia merece mayor atención que el conceder erogaciones de créditos para la construcción de un camino. Pido que se nombre inmediatamente una comisión para que estudie la moción antes de ser elevada a las Cortes para su debate.»

Inmediatamente, el Presidente, señor Martínez Barrio, dió lectura al reglamento de las Cortes acerca del valor de las mociones en el procedimiento de las Cortes y la manera de darles traslado para debate.

Volvió el señor Ventosa a tomar la palabra haciendo un llamamiento al «sentimiento de justicia que debe prevalecer sobre las pasiones políticas», interrumpiéndole el señor Indalecio Prieto para manifestar que «el acto que se está desarrollando no es en ningún aspecto una consecuencia de las pasiones políticas, puesto que la tendencia general de la política española en los últimos tiempos no había sido otra sino esa, desde hacía mucho tiempo.»

Agregó:

«El Presidente de la República hizo mal en disolver las Cortes Constituyentes antes de haber dado cima al programa que se habían trazado y obró mal también cuando dispuso la disolución de las últimas Cortes. Soy yo de los tienen el mayor respeto a la autoridad que reposa en el Jefe del Ejecutivo, pero en estos momentos, la nación entera reclama que el Parlamento abra las puertas de la casa presidencial para que su actual ocupante la abandone para siempre.»

La moción de Ventosa para que se designara una comisión que examinase la petición de Llopis, fué rechazada por la Cámara. Los agrarios, los independientes, la Lliga y los progresistas votaron a favor, pero la CEDA se abstuvo. Cuando el Sr. Martínez Barrios demandó los votos contrarios, la izquierda entera se levantó en una negación unánime, cerrando el paso sin esperanza de transacción al procedimiento dilatorio.

Culpa Indalecio Prieto de versátiles a los cedistas

MADRID, abril 7. (AP).—La destitución del Presidente, Niceto Alcalá Zamora, por las Cortes Españolas, en un dramático gesto en defensa de las prerrogativas parlamentarias y de la Constitución española, fué resultado de su incumplimiento de los deberes y obligaciones establecidas para él por la carta orgánica. Llevando la voz cantante, Indalecio Prieto, manifestó que hasta la misma CEDA, que en este acto no votara, se pronunció en distintas ocasiones contra la disolución.

Derrotada una moción del líder catalanista, Ventosa, el ex Ministro de Obras Públicas se levantó de su escaño para exponer:

—La nación, representada por las Cortes, ha juzgado y fallado que el Presidente de la República no ha cumplido sus debres como Jefe del Ejecutivo. El frente unido de las izquierdas jamás olvidará ni perdonará el acto de Alcalá Zamora de entregar el poder a las derechas después de la sangrienta represión del movimiento revolucionario del 6 de octubre de 1934. Durante la campaña electoral, Gil Robles mismo fué uno de los que con mayor vehemencia atacaron al Presidente. Ahora hemos visto por la actuación de la CEDA como la posición que entonces adoptó el señor Gil Robles no era sino una mera artimaña para engañar a los electores.

Insistiendo en su ataque a Gil Robles, Indalecio Prieto continuó diciendo:

—El teniente de Gil Robles, Jiménez Fernández, según consta en el Diario de Sesiones, habló ante la Comisión Permanente de las Cortes expresando el criterio de que el último decreto de disolución de las Cortes agotaba la prerrogativa presidencial. ¿Ha modificado acaso la CEDA su parecer?

En medio de estruendosos aplausos, Indalecio Prieto tomó asiento.

Alcalá Zamora se propone escribir sobre su actuación

Se cree que escribirá sus memorias recluído en una de las muchas fincas que compró

MADRID, abril 7. (AP).—Alcalá Zamora no se marchará de España, según manifestaron hoy a la Associated Press algunos de los amigos del destituído presidente, quienes dicen que Alcalá Zamora se ha sometido al golpe más terrible que ha recibido durante su carrera política, y se propone actuar activamente en la política, organizando posiblemente un nuevo partido. Dijeron, además, que en breve publicará un manifiesto defendiendo su actuación como jefe del Ejecutivo.

Se tiene entendido que Alcalá Zamora se retirará por el momento a una de las muchas fincas que ha adquirido desde que asumió la Presidencia de la República en su pueblo natal, Priego, y que dedicará todo este mes a completar sus memorias como primer presidente de la segunda república española.

Manifiestan sus amigos que aunque Alcalá Zamora esperaba que sucediera algo que impidiese su destitución, había hecho los preparativos para abandonar el Palacio Nacional al primer aviso. En las últimas semanas hizo el inventario de todo cuanto posee y ayer llamó a un notario para que levantara acta de las cosas que propone llevarse a Priego.

Alcalá Zamora se negó a dimitir hasta el último momento. La Associated Press ha sido informada que ayer le visitó el actual presidente interino de la República, señor Martínez Barrio, para sugerirle que se ahorrara el debate de la Cámara y dimitiera, contestándole Alcalá Zamora:

«Que hagan lo que quieran, pero jamás dimitiré. Tendrán que echarme».

Después de enterarse de la derrota que había sufrido en la Cámara se negó a recibir, excepto a un pequeño grupo de amigos, pero nada quiso decir para su publicación en la prensa.

Conmovido por la terrible votación que obtuvo la moción socialista permanecía sentado como si acabara de pasar por una terrible desgracia, mientras sus amigos trataban de animarle.

La política es muy peligrosa para los jefes de Estados

En lo ocurrido al Sr. Alcalá Zamora se ve similitud con lo que le pasó a Don Alfonso

MADRID, abril 7. (AP).—Muchos observadores creen ver cierta similitud entre el derrocamiento del Rey Alfonso XIII y la destitución del Presidente Alcalá Zamora, que atribuyen a su intervención personal en la política.

Créese que el interés que mostró por la política durante su reinado fué la causa que determinó principalmente la caída de don Alfonso.

Alcalá Zamora de igual manera se mostró reacio a seguir el consejo de los que le recomendaban que se apartara de lo que sus enemigos consideraban como una intromisión.

Durante el desempeño de la primera magistratura de la República participó personalmente en la formación de no menos de dieciséis gobiernos y con frecuencia se le acusó en las Cortes de hacer y deshacer partidos políticos a su antojo. Su insistencia en disolver las Cortes Constituyentes le enajenó muchas simpatías y los que se beneficiaron políticamente con esa disolución se volvieron contra él. En enero último volvió a hacer uso de la prerrogativa.

Un observador que ha seguido de cerca los acontecimientos desde el advenimiento de la República dijo hoy:

«Si el Rey no se hubiera mezclado en la política todavía sería hoy Rey y si Alcalá Zamora, a su vez, se hubiera alejado de las luchas de los partidos, permanecería aún en el cargo.»

Una curiosa característica de la votación de hoy, es que las izquierdas que vigorosamente defendieron al presidente cuando era atacado por las derechas por haber disuelto el Parlamento iniciaron la campaña que ha resultado en la destitución de Alcalá Zamora.

Templo incendiado y saqueado por la turba, en Sevilla

Hubo varios heridos como consecuencia de choques habidos en esa provincia

SEVILLA, abril 7. (AP).—En distintas partes de la provincia se registraron desórdenes durante el día de hoy. Un templo fué saqueado e incendiado por las turbas izquierdistas y algunos fascistas y socialistas resultaron heridos en los nuevos choques habidos entre ellos.

En Cantillana, furiosos los socialistas porque un grupo de jóvenes fascistas había arrojado, en medio de grandes risas, un montón de manifiestos por las ventanas del Círculo Socialista, atacaron el Casino de las derechas, arrojando los muebles a la calle. Después saquearon e incendiaron la iglesia de San Bartolomé, destruyendo varias imágenes religiosas de gran valor artístico. La policía arrestó a catorce socialistas, pero tuvo que ponerlos en libertad a causa de que las turbas rodearon la cárcel amenazando con quemarla.

En Pruna varios extremistas resultaron heridos en un encuentro con la Guardia Civil. Los extremistas intentaron saquear los establecimientos de varios derechistas, a lo que se opuso la fuerza pública que al ser hostilizada por los revoltosos hizo fuego sobre ellos.

En la capital reina tranquilidad con motivo de haberse resuelto la huelga que sostenían los obreros de los muelles.

No obstante los persistentes aguaceros se celebraron algunas de las procesiones de la Semana Santa.

Agresión hecha a un sacerdote en un pueblo astur

En la casa de Eduardo Ortega Gasset pusieron una bomba de dinamita

OVIEDO, abril 7. (AP).—En Bonielles, un grupo de extremistas hizo estallar siete cartuchos de dinamita en casa del párroco. La casa sufrió graves desperfectos sin que nada ocurriese al rector ni a su familia.

MADRID, abril 7. (AP).—Una pequeña bomba oculta en una cesta de huevos hizo hoy explosión en la cocina de la residencia del Sr. Eduardo Ortega Gasset, ex gobernador civil de Madrid, resultando con heridas, aunque no de gravedad, su esposa.

Unicamente la presencia de ánimo de la esposa impidió que la explosión de la bomba tuviera consecuencias graves, pues sospechando algo arrojó una pesada manta sobre la cesta.

Eduardo Ortega Gasset no estaba en su casa cuando ocurrió la explosión. La policía ha podido saber que la cesta de huevos la llevó un muchacho de corta edad, que desapareció inmediatamente.

PAÑUELOS BORDADOS
EL MEJOR SURTIDO
LA CASA COFIÑO
SUPREMA GARANTIA
NEPTUNO 87 (CASI ESQUINA A MANRIQUE) TELEFONO M-2050.

VIDA ESPAÑOLA

SIGUE LA CENSURA

ESTA bien la censura alguna vez; frecuentemente se hace necesaria. Es la opinión de Rosseau.

—La imprenta —decía Rosseau— ya ha causado en Europa grandes daños y juzgando del futuro por los datos del presente, hay que pensar en un tiempo en que para arrojarla de un estado se ponga tanto entusiasmo como se puso para introducirla.

Es la opinión de Rousseau, por si acaso conviene repetirla.

Está bien la censura alguna vez, llevada con discreción. El gobierno anterior la aplicó mucho, con discreción o sin ella. Los periódicos contrarios que la atacaban denodadamente, le pusieron un nombre divertido:

—Oh, la censura! —decían—. No es la censura, es doña Anastasia.

Y doña Anastasia sigue; sigue con este gobierno; y seguirá con todos los gobiernos del porvenir español. La censura no es gran mal; el gran mal es el modo de aplicarla. Sobre ella ya hablé hace poco. Sobre el modo de aplicarla, me obligan a hablar hoy estos periódicos de un derechismo pacato que procuran situarse entre dos aguas en los momentos de riesgo para no ahogarse jamás. Aún a ellos, doña Anastasia no los pierde de vista un solo instante; aún nadando entre dos aguas, pueden a lo mejor meter un brazo en cualquiera de las dos.

Y he aquí el suceso de ayer.

Se para un guardia de asalto en los alrededores de la urbe. Quiere descansar un poco; quiere admirar el paisaje. Y lo ven unos cuantos individuos de ideología extremista, y de repente arrójanse sobre él. Llevan al parecer llaves inglesas, y lo golpean con furia y lo dejan tendido como muerto.

La prensa susodicha trata el caso. No es ningún caso de monta; la censura lo deja publicar. La prensa susodicha pone el título:

—El brutal atentado de tal parte...

Luego refiere el suceso:

—Se arrojaron sobre él, etcétera, etcétera.

Luego añade esta noticia:

—La policía no ha encontrado aún a los cobardes autores de este bárbaro atentado.

Esta última noticia no hacía falta, porque hoy se la supone fácilmente.

Y he aquí que la censura, sobre todo, lee la sección de sucesos; y he aquí que de este suceso la censura suprime estas palabras:

—El brutal atentado de tal parte...

Suprime la voz «brutal».

—La policía no ha encontrado aún a los «cobardes» autores...

Suprime la voz «cobardes».

Suprime asimismo «el bárbaro» que califica al término «atentado», y suprime asimismo totalmente el cómo de la agresión.

No hay pues que quejarse de esta censura que lleva a tales extremos su atención a los periódicos y su prudencia con los agresores.

Todas estas palabras suprimidas han sido machacadas en la imprenta sobre la composición; todas pueden leerse sin embargo, borrosas, negras, difusas, con un poco de esfuerzo inteligente. No hay que quejarse, pues, de la censura, que impide que a esta clase de sucesos se les tache de brutales y que a los que van en grupo a coger descuidada a una persona para dejarla como muerta a golpes, se les tache asimismo de cobardes.

Para estos grupos, al menos, la cortesía, la delicadeza, la finura, aún el cariño, no pueden llegar a más.

X. X.

POR CUESTIONES AMOROSAS

SEVILLA, abril 7. (SE)—Por cuestión de faldas riñeron un individuo apodado «Manez» y Donato Villarreal Díaz.

Este recibió heridas tan graves de arma blanca, que a consecuencia de las cuales falleció hoy.

La víctima era obrero del matador y había intervenido, como aficionado, en combates de boxeo organizados por la Federación Cultural Deportiva Obrera.

Fué tiroteado el ex director de prisiones, Rojas

Once veces dispararon contra él sin alcanzarlo, gracias a echarse a tierra enseguida

BARCELONA, abril 7. (AP).—Se registró en esta ciudad un conato contra la vida del exdirector general de prisiones, José Rojas. Al salir de su casa, el señor Rojas fué atacado a tiros desde un auto que cruzaba a toda velocidad. Once veces hicieron fuego sobre él, salvándose gracias a su serenidad. Rojas se tendió en el suelo.

Los problemas entre el capital y el trabajo han tomado un aspecto de suma gravedad. Dos bombas estallaron en la fábrica de calzado que dominan los intereses de la «United Shoe Machinery Company», causando daños de importancia. Estallaron otras dos en el salón de la «Hispano Suiza Motor Company». Se cree que estos atentados se deban al hecho de que ambas empresas no quisieron restablecer en sus puestos a los obreros que quedaron cesantes con motivo de la revuelta de octubre de 1934.

El cónsul de los Estados Unidos manifestó que aún no había recibido queja oficial alguna sobre los hechos.

M.E.C.D. 2016

GRAN PROGRAMA DE CARRERAS SE OFRECERA ESTA TARDE EN O. PARK

BONITO FINAL SE REGISTRO EN LA QUINTA CARRERA DEL PROGRAMA ANUNCIADO PARA AYER

Bright Plumage, uno de los colts de la cuadra de Cornelius Vanderbilt, que aparece como aspirante al Derby de Kentucky que se correrá en Churchill Downs en mayo.

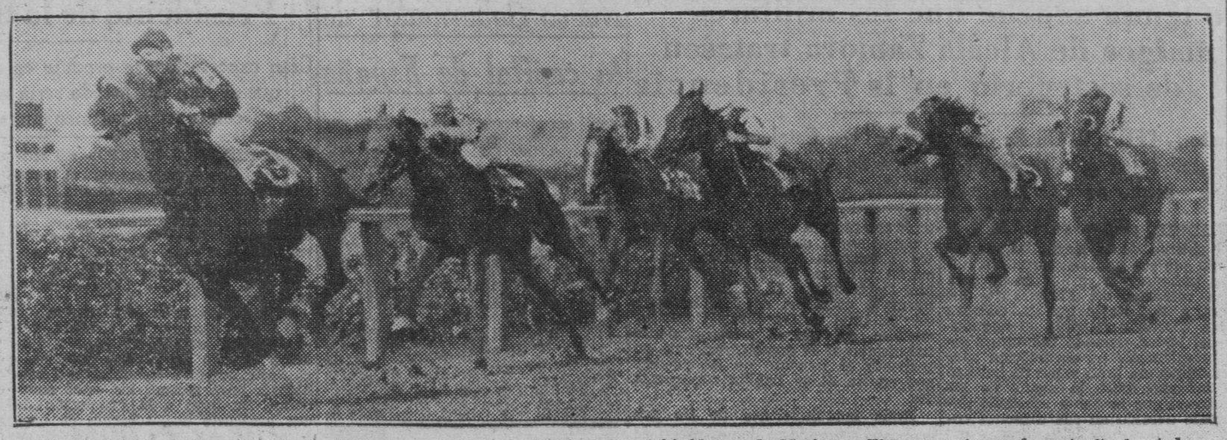

Un final interesante en una de las tantas carreras que se efectúan en el hipódromo de Marianao. El grupo entra en la recta final a toda velocidad y la verdad es que «aun no hay nada para nadie».

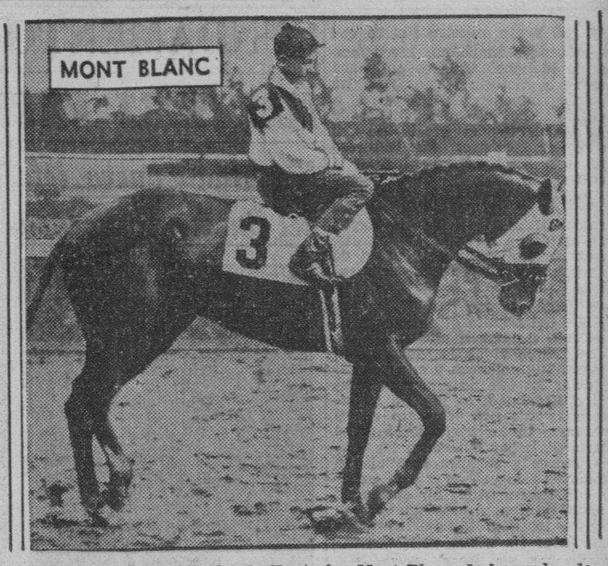

Otro candidato al Derby de Kentucky, Mont Blanc, de la cuadra de Pete Bostwick, que está inscripto para correr el día 2 en Louisville, Ky.

DESDE EL BULL PEN

PREOCUPACIONES DE TERRY

Por GALI

MEMPHIS BILL TERRY, el manager de los Giants, no sale de un problema para entrar en otro. El año pasado tuvo el constante problema de la segunda y la falta de relief-pitchers. Este año adquirió a Dick Coffmann y a Fred Firpo Marberry; consiguió a Burgues Whitehead en un cambio y creyó haber solucionado ambas dificultades; sin embargo, la práctica le está demostrando todo lo contrario.

Ahora resulta que todo lo que tiene Whitehead es velocidad y experiencia, pues un novato llamado Charley English lo está superando al campo y al bate, y son muchos los que afirman que para el mes de Julio, el joven reculta se habrá adueñado de la posición.

Si English se impone y se adueña al final del puesto regular, Terry será objeto de muy duras críticas, pues para adquirir a Whitehead tuvo que deshacerse de Leroy Parmelee, que casi tiene asegurado el el pennant para los Cardenales.

Terry no quiere admitir que English esté preparado para reemplazar a Whitehead en la intermedia, desde luego. Pero el joven atleta fildea y batea un horror cada vez que lo ponen a jugar, y sus records constituyen una muda elocuencia de su habilidad.

Otro problema de Terry es el centerfield, donde Hank Leiber está encontrando verdadera dificultad para sostenerse.

Parece que el haber tardado tanto en reportar al club ha perjudicado a Leiber, y ahora resulta que George Davis está en mejor forma que él para iniciar la temporada. Pero Leiber batea más—aunque fildea menos—y ante esta indecisión, Terry no sabe qué hacer y el inicio de la temporada se aproxima.

Lo único que tienen seguro los Gigantes es que Carl Hubbell pitcheará el primer juego de la temporada frante al Brooklyn, y esto es de mal agüero para el New York, pues "The Hub" jamás ha sido un ganador consistente frente a los Dodgers, y este año tendrá que superar en pitching a Georges Earnshaw, señalado ya para pitchear el primer día del Brooklyn, que se encuentra en envidiable forma.

Terry tampoco está seguro si dejará a Leslie que inicie la season, o se coloca él mismo en la inicial. En los últimos matches de exhibición no ha estado jugando, y Leslie, que le ha sustituído en el puesto, no ha bateado a satisfacción.

Bill McKechnnie, manager de los Bees de Boston, acaba de afirmar que Tiny Chaplin, el veterano pitcher que estuvo aquí con las Estrellas de Ens, se quedará definitivamente en la novena, y esto representa un verdadero golpe de suerte para el hurler, pues él mismo había declarado que "si fracasaba nuevamente este año, se retiraba del baseball".

Es posible que ustedes recuerden a Chaplin. Estuvo aquí con el team de la Universidad de la Florida que jugó contra los Caribes de la Universidad en el Stadium, y años después retornó como miembro del conjunto de estrellas que nos presentaron Ens, Bancroft y Joe Massaguer en La Tropical.

En el Dyckman Oval, el terreno de Pompez, se iniciará la temporada de boxeo este año la primera semana de Junio, y es casi seguro que la primera pelea que se ofrezca lleve a Pedro Montañez, la nueva sensación de New York, frente a Leonard del Genio, en el estelar.

Parece que Pepper Martin no figurará en el line up de los Cardenales el primer día de la temporada. La lesión que sufrió en Atlanta, al chocar contra una cerca, fildeando un fly, le sigue molestando y el médico le ha ordenado descanso absoluto.

Como los Cards rompen el fuego con los Cubs de Chicago, la ausencia del Pimentoso puede resultar perjudicial.

En su afán de convertirse otra vez en el ganador consistente de 1932, cuando llevó a los Cubs hacia el pennant de la Liga Nacional, Pat Malone se ha peleado a muerte con la bebida y ahora todo lo que acepta son mantecados y sodas.

Malone dice que el club le rebajó la mitad del sueldo este año y que está dispuesto a recuperar esa pérdida con brillantísima labor. Además, quiere recompensar a Joe Mc Carthy por la fe que ha tenido en él desde que lo adquirió de la Liga Nacional.

Joe McCarthy ha abandonado la idea de convertir a Myril Hoag en pitcher y el joven player volverá a figurar como outfielder del New York Yanks cuando se inicie la season.

GUIA RAPIDA

(Por Gui)

1—Gay John, Fifia, Miss Fresh
2—Silent Monk, Imigert, Cedarbrook.
3—GLASS, Kathleen F., Governor Fitz.
4—Bright Penny, Evening Chimes Donny Johnny.
5—Keltner, Leo B., Yankaway.
6—Doramelia, Traplou, Mintmagi.
7—Tormy B., Last Work, Jobs Dido.
8—Fulfill, Mint Paragón, More Power.

Lo mejor: GLASS.

SELECCIONES HIPICAS

1—Prissy Toro, Corsinax, Rickety Jane.
2—Silent Monk, Loyal Louie, Sholad.
3—Deer Leap, Pathleen F., Glass.
4—Donny Johnny, Shawnee, Evening Chimes.
5—Yankaway, Le oB., Vitonina.
6—DORAMELIA, Mary Mine, Charming Emma.
7—Fauquiers Pride, Itterom, Tea Topics.
8—Elizabeth S., Workless, Exiled.

Lo mejor: DORAMELIA.

ESTA TARDE TAMBIEN SE EFECTUARA UN MAGNIFICO PROGRAMA DE CARRERAS EN LA PISTA DE MARIANAO

Distintas carreras parecen de interés y han de reunir mucho público en el track marianense. Glass tiene un chance bello. Algo sobre las carreras celebradas ayer

Tenemos carreras hoy en «Oriental Park». Sustituyen las que habían de celebrarse mañana jueves que por la solemnidad del día se respeta. No habrá carrera hasta el sábado 11, pues, para el que se prepara un programa descomunal.

Haciendo un análisis breve de cada una de las justas de esta tarde nos encontramos con que en la mayoría de las competencias hay más de un caballo con amplias aspiraciones de victoria.

Tras su última demostración Fifia tiene posibilidades amplias de anotarse el triunfo en la primera carrera de esta tarde. No es fácil para la yegua del doctor González Bavastro, pero tiene suficiente calibre y velocidad para ganar la carrera con una monta hábil. Es, al menos, el ejemplar que preferimos.

La segunda es muy difícil. Hay dos locos juntos, Imgert y Cedarbrocck y si seponen de acuerdo para «tanganear» será preciso mucha paciencia por parte del juez de salida para que la arrancada sea buena. Aunque la carrera es difícil de descifrar nos inclinamos algo por Loyal Louie cuyas carreras en furlangs son mejores que las de milla. Lo malo es que la distancia es un poco corta y tendrá que impulsarse más temprano que en otras ocasiones, pero bien aprovechado el «rush» de ese animalito debe ser suficiente para producirle la victoria.

GLASS APESAR DE TODO

Apesar de sus majaderías Glass debe ganar la tercera. Tiene mucha velocidad y la distancia de cinco furlongs le resulta propicia. De la arrancada depende mucho por que si logra su jinete dominarlo para que salga del post en igualdad de condiciones con sus otros contrarios, no debe perder.

Si Little Turtle entra en la cuarta no debe perder. Está bajado de grupo el ejemplar de la señora de Cano. Si no entra Bright Penny tiene distancia suficiente para impulsarse después de su acostumbrada partida lenta. Blue Bubble tiene algún chance, pero nos parece demasiado larga para este ejemplar. Haciendo su mejor demostración Shawnee ganaría fácilmente, pero no está en condiciones favorables que nos permitan creer en su resurrección en estos momentos.

En la quinta preferimos a Hope Loring. Es una carrera difícil en que Yankaway, Camagüey, y Waltz King correrán en disputa honda durante los primeros tramos y la yegua del Teniente Santos Rivero puede presentarse al final para recoger los laureles máximos de la competencia.

LAS ULTIMAS

En la sexta preferimos a Doramelia, con altas posibilidades para Mary Mine si ésta hace su mejor demostración. En la séptima nos inclinamos a Tormy B. y en la última si Fulfill corre lo que puede no debe perder. La distancia y el peso los serán favorables.

DOS ELECTRICOS

En dos de las tres carreras iniciales de ayer hubo pagos de alto voltaje. En la primera cuando Sun Buyer se burló de todos sus rivales para ganar al precio de seis a uno en los books y con dividendo de 20 pesos 80 centavos en la mutua.

Y en la tercera cuando Infi Shot vino de atrás a derrotar por un margen muy pequeño a McCracken que pareció el ganador unas yardas antes de llegar a la varilla. La favoritona de esta justa Baigdora que no debía haber perdido fué víctima de la falta de vida de Taylor en la gatera que no supo sacarla delante con suficiente velocidad este animal para triunfar. Hizo su esfuerzo después pero fué encerrada cerca del poste del furlong y a duras penas llegó en el dinero. Infi Shot produjo mejor dividendo aún que Sun Buyer, 23 pesos 20 centavos.

CON NUEVAS SEDAS

Con las nuevas sedas de Alvarez, Sleive-s Pride fué un tren terrible de principio a fin en la quinta. Apesar de las 120 libras corrió admirablemente en la punta mientras Bon Mot hacía su acostumbrado papelazo.

Admirable fué el precio de 3 a 1 de los bocoks, pues si bien la justa era dura la posición era muy favorable para el nuevo ejemplar del dueño de Cañonazo.

Chaumont volvió a triunfar en furlongs, tal como habíamos pronosticado ayer. Pero la sorpresa de la carrera la dió Wise Revue que se anexó el place luchando mucho con el ganador, que venció a la yegua de Macías por un margen bastante pequeño. Y el place sorprendente de la hija de Wise Counsellor dió a sus escasos simpatizadores un pago jugoso d e19 «candela».

Para Blind Playdema fué la séptima. Vino de atrás después que Hopi había pasado a Miss Curtice que hizo un bravo esfuerzo pero que terminó coja. Cuando pareció que Hopie llegaría a la victoria ahorrando terreno junto al riel se apareció la ganadora por fuera y se alejaba de sus contrarios bajo el látigo.

Sensacional empate consiguieron los Merengues del Santa Fé en su match con los campeones de 1935

En Vizcaya hizo dos tantos en la primera parte, pero en el segundo tiempo los santafecinos igualaron el score. El Deportivo Cabanas y Luna Park también empataron su match

Los muchachos del Deportivo Santa Fe, los entusiastas «merengues», consiguieron en su partido del domingo en los terrenos de Luna Park, sede de la Federación Comercial de Futbol, un magnífico empate, en cuyo partido demostraron que la moral y el entusiasmo no es letra muerta cuando se habla de futbol y que cuando un conjunto tiene estas cualidades los resultados le son casi siempre favorables, pues a pesar de que sus contrarios hicieron sus dos tantos en el primer tiempo, salieron en el segundo dispuestos a jugar y no perder la ventaja que tienen adquirida en el campeonato que están jugando así fué que lograron un sensacional empate.

Sus contrarios fueron los campeones del Vizcaya los cuales estaban dispuestos a romperles el pasodoble a los santafecinos y para esto sacaron lo mejor que tenían en casa y por cierto, como dijimos antes, por poco lo logran.

Empezaron el juego los «vizcaínos» con grandes bríos dominando el Santa Fe y a causa de este dominio a los 10 minutos del primer tiempo marcaron su primer tanto, en una buena «sprintada» de su extremo derecha Piñeiro que centró la bola muy bien a los pies de Machango y que este remató con precisión y por un ángulo superior sin que el puerta «santafecino» Ramonet nada pudiera hacer, volviendo a los pocos momentos a repetir la dosis en una internada del extremo izquierda q. remató a boca de jarro, terminando este primer tiempo con una cómoda ventaja de dos tantos para los muchachos de Gancedo.

En este primer tiempo parecía que los muchachos del Santa Fe, les faltaba más almidón que el que tenían en las camisetas, pues no jugaron como acostumbran otras veces.

Salieron a jugar en segundo half y todo el mundo estaba más q. convencido que esta sería la segunda derrota de los merengues en el campeonato, pero los santafecinos variaron su alineación, pasando Lángara a jugar de centro medio y este pasó a centro delantero, y parece que este cambio fué acertado, pues desde este momento el juego se desenvolvió en la puerta «vizcaina» muy bien defendida por Ricardo, el que demostró magníficas facultades, pero a pesar de todo a los veinte minutos de este tiempo Luis, interior derecho santafecino marcaba el primer tanto para su equipo, imitando a los pocos minutos su ejemplo Santiago que le puso música con un soberbio remate a un buen centro de Muñiz, empatando en esta forma el partido, y en los finales parece que cundió el desconcierto en las filas vizcaínas y no ganaron los del Santa Fe de milagro, pues dos soberbios chuts de Santiago uno de ellos besó el poste y otro pasó rozando el larguero izquierdo, por cierto que éste muchacho demostró ayer tener el pié bien caliente.

Arbitró Oviedo, haciéndolo bien.

A primera hora jugaron su match los del Luna Park teniendo de contrarios al Cabanas que jugaron un partido bastante malo, donde hay que destacar la labor de la defensay puerta del Cabanas particularmente este último, Foca, que tuvo una tarde muy acertada, pues dominaron constantemente los muchachos de García, y a pesar de todo terminaron con un empate a cero tantos. Arbitró Junquera y estuvo bien.

Para el próximo domingo se ha de jugar el partido que ha de ser casi final del campeonato entre el Luna Park y los merengues del Santa Fe, donde éstos llevan una ventaja de dos puntos y si ganan este partido ya se podrán titular compeones y si al contrario ganaran los lunareños se originaria un empate en el primer lugar. Conque pueden contar el interés que hay por ver este partido y saber su resultado, por lo que el domingo próximo ha de ser un día grande en Luna Park.

GOAL-KEEPER.

SE REUNE MAÑANA LOS OFICIALES DEL BASKET PARA EXAMINAR

Mañana jueves a las ocho de la noche en el local de la Asociación de Jóvenes Cristiano, se reunirán los miembros de la Asociación de Oficiales de Basket Ball, y los del Comité de Examen de dicha Asociación para examinar a los señores que más abajo se mencionan, que han solicitado su inscripción como afiliados.

Están citados los siguientes aspirantes: Livio Morales, Manolo J. Díaz, Héctor Muñoz, Miguel Angel Masjuan. Armando Palacio, Gustavo Díaz, Isidro Ruíz.

Lea ¡ALERTA! al mediodía y el AVANCE por la tarde

PROGRAMA DE LAS CARRERAS DE HOY

PRIMERA CARRERA: 5½ Furlongs
(Para 3 años y mas)
RECLAMABLE. PREMIO: $150

Al Livingston .. 113
Corsinax .. 112
Mukluk .. x107
Miss Fresh .. x102
Fifia .. 104
Prissy Toro .. 100
Gay John .. 112
Rickety Jane .. 109
Elegibles:
Diplomatic .. 100
Chaterman .. 114
Princess Leda .. x108
Maxwell D .. 118

SEGUNDA CARRERA: 5½ Furlongs.
(Para 3 años y mas)
RECLAMABLE. PREMIO: $150

Disruption .. 110
Sholad .. 108
Wedge Lass .. x 98
Loyal Louie .. 115
Silent Monk .. 115
Imigert .. 115
Cedarbrook .. x105

TERCERA CARRERA: 5 Furlongs
(Para 3 años y mas)
RECLAMABLE. PREMIO: $150

Pretty Royal .. 110
Hasty Diana .. 102
Deer Leap .. 110
Governor Fitz .. 105
Twintle Queen .. 100
Azabache .. 105
Kathleen F .. 107
Glass .. 115
Elegibles:
Phyllis Mackay .. 105
Galia Maid .. 102
Shadograph .. 115
Old Beaut .. 112

CUARTA CARRERA: 6 Furlongs.
(Para 3 años y mas)
RECLAMABLE. PREMIO: $150

Manhandle .. 115
Bright Penny .. 105
Donny Johnny .. 115
Empress Julia .. x103
Surely .. 115
Evening Chimes .. x100
Shawnee .. 113
Blue Bubble .. x.10
Elegibles:
Toltec .. 113
Gift Contour .. 112
Little Turtle .. 115
Regusted .. x.03

QUINTA CARRERA: 5¼ Furlongs.
(Para 3 años y mas)
RECLAMABLE. PREMIO: $200

Leo B .. x109
Vitonina .. 102
Yankaway .. 109
Camagüey .. 109
Waltz King .. 112
Keltner .. 114
Hope Loring .. 103
Sparkling Lady .. 102
Elegibles:
Senoj .. 114
Chaumont .. 114
Blind Pdaydema .. 107
Bon Mot .. 114

SEXTA CARRERA: 5½ Furlongs
(Para 3 años y mas)
RECLAMABLE. PREMIO: $150

Charmong Emma .. x108
Minamagi .. 115
Traplou .. x110
Doramelia .. 108
Cynara .. 108
Sunny Sadie .. 110
Potentate .. 113
Mary Mine .. 106
Elegibles:
Valeen .. x108
Thipdar .. x108
M. Stewart .. x106
Buds Chaice .. x110

SEPTIMA CARRERA: 5½ Furlongs.
(Para 3 años y mas)
RECLAMABLE. PREMIO: $150

Itterom .. x100
Sister Marie .. x 95
Tea Topics .. x102
Jobs Dido .. 109
Tormy B .. 114
Earl Baker .. 112
Fauquiers Pride .. x108
Last Work .. 107
Elegibles:
Netie Pebbles .. 107
Chi Ku .. x102
Sir Hector .. 118

OCTAVA CARRERA: 1 M. ⅛
(Para 4 años y mas)
RECLAMABLE. PREMIO: $200

Flor Aldong .. x106
More Power .. 116
Mint Paragon .. x113
Exiled .. 107
Fulfill .. 114
Elizabeth S .. 109
Patuxant .. 110
Workless .. 112
Elegibles:
Wellshire .. 109
Pantagruel .. 114
Magnitude .. 109
Staked Plains .. x107

¡Ganó 24 en la de Texas...! He aquí el pitcher recluta de los White Sox de Chicago que el año pasado conquistó 24 victorias en la Liga de Texas... En 285 inning pitcheados solo permitió 2.25 carreras limpias...

RESULTADO DE LAS CARRERAS CELEBRADAS AYER

83 Day ABRIL 7, 1936 Tiempo CLARO Track FAST
ARRANCADAS DESDE "STALL GATE" (GATERA)

637 ORIENTAL PARK, CUBA — Premio $150
PRIMERA CARRERA 6 Furlongs 3YO&Up Reclamable

580⁴	Sun Buyer	114	5	2	2¼	1²	1²	1²	T Price	6	4
588³	Chi Ku	*105	2	4	1hd	2½	2¼	2½	ARodriguz	7-10	7-10
604	OregonCitizen	*109	8	1	3nk	3½	3²	3⁴	V Nodarse	2	2
604⁴	Abduction	114b	7	3	4³	4½	4³	4¼¼	G Terhune	11	11
564³	Cherapp	109	4	5	5½	5²	5³	5⁴	AJFrnandz	4	4
408	Pat Gaiety	*109b	1	6	7⁸	7⁸	6nk	6¼	R Ortega	15	15
579	Yangtse	109½b	6	7	6½	6½	7¹⁰	7¹²	OH'rnandz	4	4
530	Cooley	114b	3	8	8	8	8	8	J Gonzalez	8	8

P 3:02 Off 3:03½ Time 23 4-5 48 3 5 1:14 3-5
Valor $105—The Farm Staible b g 8 Sun Briar—Lady Bijur Arrancada BUENA Gano BAJO LATIGO Segundo IGUAL Sun Buyer se sostuvo al frente bajo el latigo Chi Ku se abrio, torcio hacia dentro en la recta y fue el mejor del resto Oregon Citizen mostro velocidad inicial Abduction se canso (Precio de Reclamo. Ganador $200)
Sun Buyer 20 80 3 80 2 60 Chi Ku 2 40 2 20 Oregon Citizen 2 40

638 ORIENTAL PARK, CUBA — Premio $150
SEGUNDA CARRERA 6 Furlongs 3YO Reclamable

633	Dolly Tour	110	6	2	2¼	1hd	1¹	1¹¹¼	J Roca	8-5	8-5
616⁴	Tapir	115b	1	6	4½	3²	2¹	2²	OH'rnandz	3-2	2
569⁴	College Boy	111b	7	1	1¼	2hd	3³	3³	L Machado	3	2
630⁴	Gooseneck	107	3	4	6½	6½	5hd	4¹	O Pernia	3	3
571²	High Shoes	108½b	5	7	5¼	5²	4¹	5⁴	J Claege	4	4
605	Gradivus	111	2	5	3¹	4nk	6³	6³	AJFrnandz	10	10
613	Aunt Carol	103	4	3	7	7	7	7	MMartinez	11	11

P 3:33 Off 3:35 Time 24 48 4 5 1:15
Valor $105—M J Daly gr f 3 Tournament II—Alwington Dolly Arrancada BUENA Gano BAJO LATIGO Segundo IGUAL Dolly Tour, reservada el primer cuarto, se movio con velocidad por dentro en la curva, se puso al frente y gano con algo en reserva Tapir se cansaba al final College Boy no tiene excusas High Shoes fue arrendado al arrancar
Dolly Tour 6 20 4 00 2 60 Tapir 4 00 2 60 College Boy 3 60 (P R $400)

639 ORIENTAL PARK, CUBA — Premio $150
TERCERA CARRERA 5 & 1-2 Furlongs 3YO&Up Reclamable

577	Infi-Shot	*110	1	5	7⁴	5hd	3nk	1no	MMartinez	8	8
629²	Mc Cracken	115b	7	6	4²	4½	4³	2½	G Moore	2½	2½
623²	Baigdora	111½b	5	2	3²	2hd	2hd	3½	T Taylor	7-10	1-2
581³	Dick Weidel	111	6	4	1½	1½	1½	4²	OH'rnandz	4	4
467	Black Chaff	115b	4	8	8	8	5hd	5²	L Romero	15	15
(622)	Baigneuse	110½b	2	3	5½	6²	6²	6²	T Price	7	7
622⁴	Dim Dawn	108½b	3	7	6²	7³	8	7³	R Ashley	5	5
562	Potential	111b	8	1	2hd	3½	7hd	8	E Rodriguz	6	6

P 3:55 Off 3:57 Time 23 4-5 48 3-5 1:08 1-5
Valor $105 A Villalobo ch g 7 Infinite—Flying Shot Arrancada BUENA Gano BAJO LATIGO Segundo IGUAL Infi Shot atrapado en la recta entre Mc Cracken y Baigdora, gano por su propio coraje en el ultimo salto Mc Cracken por fuera, se debilito al final Baigdora desmayo Dick Weidel se detuvo en el ultimo dieciseis (P R $200)
Infi Shot 23 20 11 60 3 60 Mc Cracken 4 00 2 40 Baigdora 2 40

640 ORIENTAL PARK, CUBA — Premio $150
CUARTA CARRERA 5 & 1-2 Furlongs 3YO&Up Reclamable

596²	June Bourbon	106	4	5	2½	2½	1hd	1³	L Machado	4	3
609	Donna Day	110b	3	1	1²	1½	2²	2hd	H Mora	6-5	7 5
625⁴	Canterchord	*102	2	8	5nk	4hd	3½	3²	R Ortega	6	6
(628)	Sir Hector	115	7	7	7½	5½	5²	4no	G Terhune	2½	3
622²	Yumuri	106½b	1	2	3½	3hd	4nk	5½	E Rodriguz	3	4
(581)	Adam's Money	115	6	4	8	8	6¹	6⁴	T Sanchez	5	3
628	Billycoo	*110½b	8	6	6¹	6²	7nk	7½	J Murgado	15	15
588	Satin Shoes	107	5	3	4hd	7½	8	8	J de la Fe	5	5

P 4:20 Off 4:21 Time 23 4-5 48 1-5 1:08 1-5
Valor $105—C A Pugh ch m 6 Prince of Bourbon—June Bug Arrancada BUENA Gano FACIL Segundo BAJO LATIGO June Bourbon se fue al frente cuando se abrio Donna Day y se alejo Donna Day perdio terreno al entrar en la recta y se canso (Precio de Reclamo $200)
June Bourbon 9 60 6 40 3 40 Donna Day 4 40 3 80 Canterchord 3 40

641 ORIENTAL PARK, CUBA — Premio $200
QUINTA CARRERA 5 Furlongs 3YO&Up Reclamable

601³	Sleive's Pride	120b	1	1	1¹	1³	1¹	1¹	OH'rnandz	4	3
635	Sun Cloister	*115b	3	4	3½	2½	2½	2⁴	A Rodriguz	4	6
(634)	Alanova	*110	4	3	2¹	3½	3¹	3²	J Claege	2	2
626²	Bon Mot	116b	2	2	6	5²	4⁴	4⁶	E Rodriguz	6-5	6-5
633³	Chancell	*110b	5	5	4½	4¹	5½	5½	MMartinez	6	4
607⁴	Best Butter	114	6	6	5nk	6	6	6	L Machado	2½	3

P 4:56 Off 4:58 Time 23 3-5 48 1:01
Valor $140—A Alvarez ch g 6 Sleiveconard-Mona K Arrancada BUENA menos para Best Butter Gano APURADO Segundo FACIL Sleive's Pride mantuvo alejada a Sun Cloister en toda la recta Alanova se canso Bon Mot fue superado Chancell se abrio mucho en la curva Best Butter partio mal y no pudo nunca igualarse a los primeros (P R $600)
Sleive's Pride 12 20 4 40 3 20 Sun Cloister 6 20 5 00 Alanova 3 40

642 ORIENTAL PARK, CUBA — Premio $200
SEXTA CARRERA 6 Furlongs 3YO&Up Reclamable

624	Chaumont	112b	4	1	1²	1½	1nk	1hd	H Leonard	7-10	7-10
617	Wise Revue	110b	5	2	2½	2½	2½	2²	H Mora	8	8
635⁴	Thurnbergia	110b	2	5	3¹½	3½	3¹½	3¹	E Rodriguz	8-5	8-5
627	Blue Spruce	115	3	6	7	4²	4²	4½	O Pernia	7	7
616³	Fools Folly	*98½	6	4	5hd	6nk	5½	5³	V Nodarse	6	6
(630)	Bubble Weight	114	1	7	4¹	5hd	6³	6¹	L Machado	3	3
635	Hero Olga	110b	7	3	6nk	7	7	7	J de la Fe	12	12

P 5:17 Off 5:18 Time 23 47 3-5 1:13 1-5
Valor $140—D Clark b g 8 Blue Pete—Placentia Arrancada BUENA Gano BAJO LATIGO Segundo IGUAL Chaumont se abrio al entrar en la recta y tuvo que ser sacudido para superar a Wise Revue Esta, bien montada, evito la lucha inicial, ahorro terreno y lucho fuerte hasta el fin Thurnbergia se movio con velocidad por fuera en la curva y se canso al final Blue Spruce tuvo un buen rush en la curva y se detuvo (P R $500)
Chaumont 3 60 3 40 2 40 Wise Revue 19 00 5 60 Thurnbergia 3 00

643 ORIENTAL PARK, CUBA — Premio $150
SEPTIMA CARRERA 5 Furlongs 3YO&Up Reclamable

626	Blind Playdema	107½b	3		6⁴	6½	5²	1¹	O Pernia	4	4
626	Hopi	109b	1	1	3¹	3hd	3½	2¼	AJFrnandz	8-5	8-5
634⁴	Olive Sabath	107	7	7	5¹	2hd	2hd	3¹	G Terhune	10	10
594	Miss Wynona	109	5	5	4¹	5½	6½	4nk	L Machado	2	2
570	Miss Curtice	*104b	6	4	1hd	1½	1hd	5½	MMartinez	4	4
(590)	Philtrix	113	2	2	2hd	4²	4½	6²	E Rodriguz	2	2
(623)	Affirmative	116b	4	6	7	7	7	7	OH'rnandz	6	6

P 5:44 Off 5:46 Time 23 4-5 48 1:01 1-5
Valor $105—Sra. M Pareda b f 4 Blind Play—Diadema Arrancada BUENA Gano BAJO LATIGO Segundo IGUAL Blind Playdema, cerrada, fue llevada por fuera en la recta, cerro con un rush y gano alejandose Hopi finalizo fuerte junto al rail bajo energica monta Olive Sabath, bajo el latigo desde la salida, se canso al final Miss Curtice acabo coja-Blind Playdema 18 40 5 60 5 00 Hopi 3 40 2 60 Sabath 8 00 (P R $100)

644 ORIENTAL PARK, CUBA — Premio $150
OCTAVA CARRERA 1 Mile & 60 Yards 3YO&Up Reclamable

597	Round O.	*105b	4	3	1⁴	1⁶	1⁴	1²	1nk	V Nodarse	3	3
619²	Boy Crazy	110b	5	1	3⁶	2½	2⁶	2⁸	2¹⁰	H Leonard	7-10	1-2
627⁴	Decorous	*105	6	2	4nk	4¹	4⁴	4⁴	3³	MMartinez	5	5
636³	Ldy Broadside	*109	1	5	2½	3⁶	3½	3hd	4½	A Rodriguz	2½	2½
610	Lawful Miss	*103b	7	7	7³	6²	5²	5⁴	5⁴	R Ortega	15	15
636	Sandy Joe	114b	3	4	8	7²	6nk	7¹²	6½	L Machado	5	5
627	Up in Arms	115	2	6	5½	5nk	7⁶	6½	7¹⁵	O Pernia	7	7
625	Edie	112b	8	8	6hd	8	8	8	8	T Price	10	10

P 6:07 Off 6:08 Time 23 2-5 47 4-5 1:13 1:40 2 5 1:44 3-5
Valor $105—A Alonso ch m 6 Chatterton—Joan Grier Arrancada BUENA Gano BAJO LATIGO Segundo FACIL Round O duro para superar a Boy Crazy Esta iba agotando a la ganadora al final Decorous mejoro sobre la cansada Lady Broadside Sandy Joe fue cerrado y arrendado al partir y corrio muy despistado (Precio de Reclamo. Ganador $300)
Round O 12 20 5 60 2 60 Boy Crazy 3 00 2 20 Decorous 2 60

M.E.C.D. 2016

IRIGOYEN III Y ONDARRES CONTRA CREUS Y MAGUREGUI EN EL JAI-ALAI

TERMINARA EL DOMINGO, 12, EL CAMPEONATO JUNIOR DE BASE BALL DE LA LIGA NACIONAL

SPORTS DIARIO DE LA MARINA SPORTS

AÑO CIV — LA HABANA, MIERCOLES, 8 DE ABRIL DE 1936 — PAGINA QUINCE

Amateur Aces

—Una carta a W. Rodríguez.
—Viene desde Atlanta.
—Una serie de basket ball.

(Por DAN)

Desde la YMCA de Atlanta, Georgia, hemos recibido ayer la siguiente carta, con ruego de que enteremos de ella a Wilfredo Rodríguez, presidente de la Federación de Luchas de la Unión Atlética de Amateurs. En ella, Oscar W. Broock, director de cultura física de la YMCA del Atlanta, se dirige a Wilfredo en estos términos:

Querido señor Rodríguez: . .

El pasado 20 de marzo le escribí una carta al señor Manolo Gorriarán preguntándole si había alguna posibilidad de que nuestro team de luchas pudiese sostener una serie de encuentros con algún equipo de la Habana. Hoy por la mañana he recibido la respuesta del señor Gorriarán, desde Providence, R. I. USA, donde me sugiere que le escriba a usted y al señor Manolo Sarría, en relación con la posibilidad de concertar ese match.

Mr. Joel B. White Jr, es el coach de nuestro equipo, y está verdaderamente ansioso de hacer el viaje a la Habana con los muchachos, a fin de renovar la amistad que le une a usted, desde la visita del equipo de Miami.

Le suplicamos haga el favor de comunicarnos lo más pronto que pueda si usted tiene todavía un team de luchas por allá (por la Habana), o si puede prepararlo para enfrentarlo con el nuestro. Y, si usted decide celebrar el match, podría informarnos en las condiciones que nuestro conjunto pudiera hacer el viaje a esa. A fin de aligerarle los gastos del traslado, nosotros tenemos la idea de ir celebrando distintos matches hasta Miami. Todo lo que queremos es que nos ayude a pagar parte de los gastos de la tournee. Si usted no puede auspiciar ese match, le agradeceríamos que nos pusiera en contacto con cualquier otra persona que quiera organizar el viaje de nuestro team.

También tenemos un team de boxeo que pudiera ir, haciendo buen papel.

En nuestro conjunto está Joe Acebo, un muchacho cubano que es miembro de la Georgia Military Academy, Lo mismo nos da llevar el team de boxeo que el de lucha o los dos.

Le suplicamos nos conteste pronto.

Atentamente,
Oscar W Brock,
Director de Cultura Física.

¡Wilfredo Rodríguez tiene ahora la palabra!!

Parece que no habrá ya, definitivamente, serie Fortuna-Atlético, por el campeonato senior femenino de basket ball!... Pese al buen deseo de la Asociación Atlética, uno de cuyos miembros—Pappy Odoardo— ha dado veinte mil carreras tratando de armonizar todos los intereses, la representación del Atlético de Cuba ha decidido aceptar el campeonato de Cuba, sin discutirlo, estimando que las condiciones que señala el Fortuna son inaceptables.

Pappy Odoardo lleva dos días tratando de convencer a los Tigres, sin conseguirlo. Eduardo Casas, que cuida extraordinariamente el record de sesenta victorias consecutivas de su equipo, no quiere enfrentarse sencillamente con el Fortuna, y prefiere que el campeonato sea declarado desierto por la Ass.

Como esto deja al ambiente sin una serie de importancia entre las mejores jugadoras de Cuba, ya se habla de celebrar una serie entre el team del Atlético y una selección de las diez mejores players cubanas, y los expertos hallan de combinar el grupo con: Carlotica Valea, Mimí Salmón, Zenaida Castro y Concha Méndez, por el Fortuna; Zaida Retana y Nena Gutiérrez, por el Placetas; las hermanas Juana y María Trueba, por el Hispano; Olga Palacios, por el Tous; y Raquel Jacquet, por el Sepúlveda.

Se dice que se ofrecerá una copa de plata para el equipo ganador, así como medallas a las triunfadoras. La revista «Carteles», que auspicia un interesante concurso de simpatías entre las mejores basketbollstas de Cuba, donaría los trofeos y Miguel Angel Masjuan o Julito Fernández, pudieran encargarse de la dirección del five.

No sabemos si la Asociación aprobará un espectáculo de esta índole, pero tenemos la viva impresión de que ya se están dando pasos en ese sentido y que la Asociación pondrá su visto bueno.

El Atlético ya ha dado el suyo a la lucha....!

NOTAS SUELTAS:— Un hermano de Joe Coego, el campeón light weight profesional de Cuba, está siguiendo sus huellas en el campo amateur y semanalmente sube al ring representando a la YMCA, Lipe Bericiartu, que según afirma, aceptó nuevamente la presidencia de la Federación de basket, debido a que fué elegido por unanimidad, tiene muy buenos proyectos para la temporada de 1936 a 37... Lipi se propone auspiciar campeonatos juveniles de basket, ofreciéndolos durante el mes de septiembre...Con esto, cada club de la Unión tendrá un buen caudal de donde servirse para el campeonato junior y en los quintetos se notará mayor reconstrucción..... La temporada de basket de la Unión se iniciará este año en septiembre y terminará en Enero... Habrá campeonato juvenil, campeonato junior y campeonato senior.... Según un coach que sabe, los teams del Cubaneleco y Miramar Yacht Club serán los que harán mejor demostración en el field day junior de la Liga Social, pese a que el Deportivo Hacienda y el Cuba Nueva tienen numeroso material... El mismo coach hizo ayer el siguiente comentario:

«Todos los temas dicen que tienen hombres de 10.4 segundos en los 100 metros, sin embargo, cuando llegue el momento de la competencia, el que gane no hará más de 11 segundos».

Y tiene muchísima razón!

Lea ¡ALERTA! al mediodía y el AVANCE por la tarde

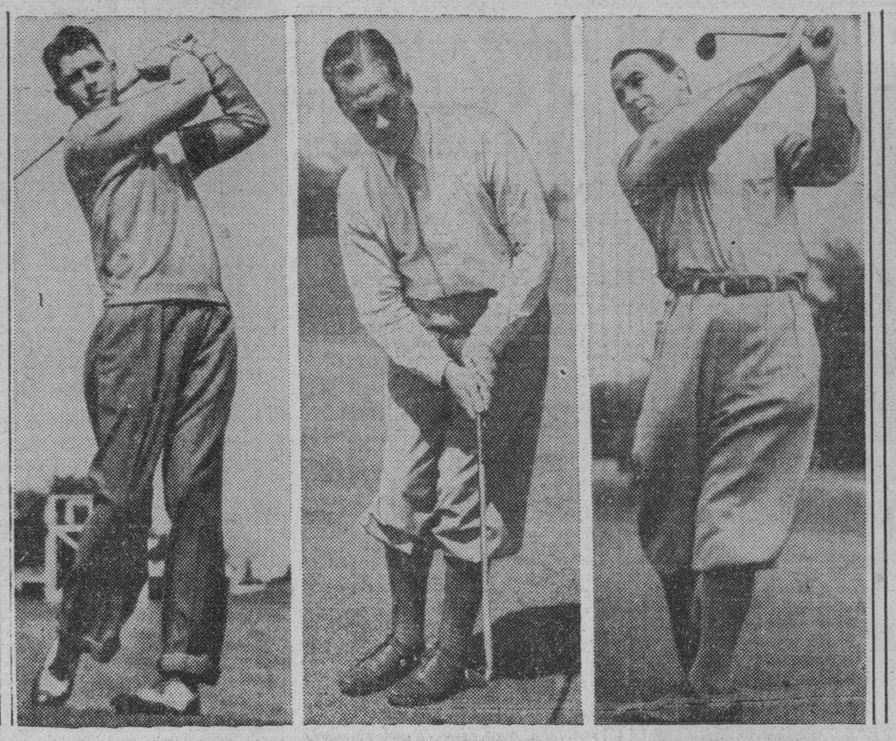

He aquí los tres favoritos del torneo de golf que se acaba de iniciar en Augusta, Ga. Ellos son: Henry Pichad (izquierda), Boby Jones (centro) y G. Sarazen, (derecha).

LUIS FELIPE GUTIERREZ ES DE OPINION QUE A RENE SANCHEZ, EN LA FORMA EN QUE SE HALLA AHORA, NO PUEDE DERROTARSELE

El manager cubano que más ha triunfado en el boxeo profesional asegura no obstante que será una magnífica pelea. Tiene casi listo el gran programa que ofrecerá el próximo sábado

Pincho Gutiérrez ya tiene casi completo su magnífico programa para el próximo sábado, programa que se presentará en la Arena Cristal.

Cuando usted señor fanático quiere presentar un programa que sea una verdadera atracción, usted por fuerza tiene que pensar que «una golondrina no hace un verano». Es un refrán americano que queremos poner en claro. La aparición de una bandada de golondrina, significa que el verano ya está próximo. Pero puede suceder que una de estas avecillas descarriada, al separarse de la bandada, llegue al lugar donde las otras han de arribar más tarde, y, no obstante, eso no significa que ya el verano está declarado. Así pues, dos grandes boxeadores no completan un programa. Es verdad que los stars bouts son por regla general lo que en realidad constituyen la base fundamental de un programa. Pero se necesitan otros alicientes. Así pues, lo mejor—pensamos— era entrevistarse con Pincho y aquí vamos a llevar a esta crónica lo que el Hombre del Tabaco nos dijo:

HACIA DONDE ENCAMINA SUS ... . PASOS

«Sí, tengo la certeza—nos dijo—que René Sánchez y Joe Legón han de constituir unaespléndida atracción. La constituir una espléndida atracción La verdad que Legón ha ido avanzando a pasos de gigante, no es menos cierto que René Sánchez es una estrella. Perdió por un margen con Legón. Pero tengan en cuenta que todos los días los boxers no están en su mejor forma. No quiero restarle méritos al excelente campeón welter. Pero es que no me arresto al decir, que René está en su mejor forma—ahora lo está, podrá perder, sobre eso me guardo mi parecer—es lógico que tenga Legón que demostrar mucho más de lo que demostró y de lo que ha venido demostrando. Ya ven ustedes que arriesgo una opinión, porque sé que Legón ha mejorado mucho y tiene absoluta confianza en sus facultades para triunfar.

UN PROGRAMA COMPLETO

Aquí—continuó Pincho— se ha descuidado mucho un factor muy poderoso. No bastan, esto lo repito, que dos sean muy buenos. Hay que llevar al ring a otros buenos.....En mi programa tengo a Ramón Molina. Este joven es según mi criterio un excelente atleta. Si ustedes se fijan como sin un completo entrenamiento se ofrece la pelea más sensacional a Legón y como, pese a que todos estaban desanimados entró a combatir con el filipino Lope Tenorio, y tendrán que darme la razón. Eso sí, le busco un contrario de mucho colorido porque Molina pega muy fuerte, porque es muy valiente y encontrándole un contrincante que pelee siempre y y le ofrezca pelea, el bout ha de resultar muy emotivo.

Tenemos asimismo a Carvajal, a Avia-Ariosa, al Guajiro y a Carpenter. Creo positivamente que hay que ir presentando rostros nuevos, dándole un chance a los nuevos para que se vayan desarrollando. Y es más tengo ya listo a un americano—no de estos falsificados, sino de gran nombre, para matchearlo con el ganador de la pelea estelar.

Voy a darle un chance a todos los que valgan, a todos los que tengan las simpatías de los fanáticos... Yo voy a servir a estos y no a negocios personales... Me propongo con la pelea del sábado iniciar una serie de combates que han de demostrar que se está trabajando para poner el boxeo donde merece estar... Chocolate, Sixtico, en fin, todos los buenos están listos..Todos ellos pelearán.Para mi los boxers están para pelear y no para pasear.... Vamos a tratar de realizar un gran esfuerzo y poner a nuestro boxeo donde bien merece estar.»

Y Pincho después de desembuchar todas estas nuevas y buenas noticias, le pidió a Belmonte una carga completa de tabacos para su petaca y se ausentó, camino del club Candado, para dirigir a sus muchachos.

ENTRE CAZADORES

—Influye la suerte.
—Y el capitán no la tuvo.
—Las tiradas del domingo.

Influye mucho la suerte en el tiro de pichón.

El pasado domingo, con motivo de tirarse el premio del Coronel López Migoya, que fué un acontecimiento deportivo, llegamos a esa conclusión.

Entre los que no tuvieron suerte podemos poner a Eduardo Caamaño, Capitán Pablo Cruz, Mario Villalba, Carlos Quintero, «Cutom» Mejer y Justo Rodríguez. Todos estos tiradores mataron el pájaro que después fué a caer fuera del radio que marca el campo de tiro, y por esa circunstancia, se les apuntó errado.

De ese grupo el más perjudicado fué el Capitán Pablo Cruz, el formidable tirador, pues dió la casualidad que el único pichón que se le apuntó como errado, fué el que mató en el quinto inning, es decir, en la quinta entrada a la plancha, pero el animalito cayó fuera de la cerca.

De no haberse registrado ese rasgo de mala suerte, hubiera figurado con toda seguridad entre los que llegaron al final.

En cambio navegaron con suerte Thorwald Sánchez y Garcilaso Rey. El primero mató en la cuarta entrada y el pájaro fué a estrellarse contra la alambrada, pero cayó dentro del campo. Lo mismo le aconteció a Garcilaso Rey con el segundo pájaro. Ahora que, cuando sucedió esto, Rey no lo atribuyó a suerte, sino a eficiencia.

Y en el tiro, como todo, el que no se contenta es porque no quiere.

***

El próximo domingo se efectuarán cinco grandes tiradas.

En platillo se optará por el premio de la Compañía Armera de Cuba.

En Pichón, por la Copa de Plata donada por Alvaro González Gordon.

En Revólver, por el premio de Andrés Bustillo.

En Skeet, por el que dona «Pepe» Ovies.

Y en Rifle, por el que ha regalado Garcilaso Rey.

EN LAS GRANDES LIGAS

JUEGOS SEÑALADOS PARA EL DIA 14

(Día inaugural de la temporada)

Liga Nacional

Chicago en San Luis.
Brooklyn en New York.
Pittsburgh en Cincinnati.
Boston en Filadelfia.

Liga Americana

Detroit en Cleveland.
Ney York en Washington.
San Luis en Chicago.
Filadelfia en Boston.

COMO TERMINARON EL AÑO PASADO

Liga Nacional

	G.	P.	Ave.
CHICAGO	100	54	649
St. Louis	96	58	623
New York	91	62	595
Pittsburgh	86	67	562
Brooklyn	70	83	458
Cincinnati	68	85	445
Filadelfia	64	89	418
Boston	38	115	248

Liga Americana

	G.	P.	Ave.
DETROIT	93	58	616
New York	89	60	597
Cleveland	82	71	536
Boston	78	75	510
Chicago	72	78	487
Washington	67	86	438
St. Louis	65	87	428
Filadelfia	58	91	389

COMO PUEDEN TERMINAR ESTE AÑO

Liga Nacional	Liga Americana
1.—San Luis	1.—New York
2.—Chicago	2.—Detroit
3.—New York	3.—Cleveland
4.—Pittsburgh	4.—Boston
5.—Brooklyn	5.—Washington
6.—Cincinnati	6.—San Luis
7.—Filadelfia	7.—Chicago
8.—Boston	8.—Filadelfia

PREPARASE PARA OTRA OLIMPIADA

Ada Lurardoni, atleta perteneciente al team olímpico americano, haciendo prácticas en Union City, N. J.

TOPICOS FUTBOLISTICOS

Por PETER

—¿Vendrá el Botafogo?
—Están esperando respuesta.
—Negaron un indulto.

Hoy sabremos si viene o no, el equipo carioca «Botofogo».

Como ustedes saben este conjunto, que hizo tan magnífica demostración en México, en donde han fracasado deportivamente hablando casi todos los conjuntos que han visitado dicho país, comunicó sus deseos de venir a jugar a la Habana, pero sí se les daba una garantía. Hicieron constar que no son partidarios del tanto por ciento.

Se estudió el asunto en la Federación de Futbol de la Habana, y se llegó a la conclusión de que se le podían ofrecer dos mil dólares por los tres encuentros, pero siempre a base de encontrar una ayuda monetaria de las empresas cerveceras que tienen campo de futbol. Pero como los pasos que se dieron en este sentido no fueron coronados, por el éxito, entonces la Federación de Futbol de la Habana envió una contestación a la carta del «Botafogo», en el sentido de ofrecer un cincuenta por ciento del producto bruto de las entradas, garantizando seiscientos pesos por partido, y argumentando al mismo tiempo que en los tres juegos se podían recaudar alrededor de cuatro mil a cuatro mil quinientos pesos.

Y esperando la aceptación o no, están los señores de la Federación. Si el alto mando del «Botafogo» contesta, lo hará en el día de hoy, y en este caso, serán llamados urgentemente a una reunión los señores de la Federación de Futbol de la Habana, para una reunión que tendrá efecto en la noche de hoy.

Sabemos que si por fin el equipo brasileño viene, su primer match será contra el Iberia, el segundo contra el Deportivo Centro Gallego y el final contra el Iberia.

Mañana tal vez se despeje la incógnita.

La reunión de anoche en la Federación de Futbol de la Habana fué de tiro rápido.

El asunto que más preocupó la atención de los Solones fué la actitud de algunos equipiers en los partidos del domingo. Y sobre este asunto se acordó enviar una comunicación a todos los Clubs, en el sentido de advertir a los jugadores que deben comportarse disciplinariamente, y si no lo hacen sufrirán el merecido castigo.

En la Asociación Habanera de Arbitros se solicitó que le fuera levantado el castigo al referee Alfonso, para que éste pudiera actuar en los partidos de la Serie B, pero como en el organismo federativo había el dato de que ese señor había actuado recientemente en «Luna Park», y lo había hecho muy mal, no se accedió a la gracia solicitada.

Hoy y mañana serán los últimos días que los aficionados podrán ver la película «Resurje el Futbol» en el teatro Payret.

Después pasará a otros cines.

La Delegación Centro Nuevo Sporting Club» de Surgidero de Batabanó, celebrará el día 11, sábado de gloria, un baile de disfraz en los amplios salones del Casino Español, de esa localidad.

Amenizará la orquesta O-Reilly con su cantante Marcelino Díaz.

El goalkeeper del equipo de la sociedad ha donado un bonito cojín que será sorteado entre las damas asistentes.

En esta fiesta la Delegación del Centro Nuevo se propone dar una nota de confraternidad, a cuyo efecto serán invitados los miembros de las sociedades locales Casino Español, Surgidero Sport Club y Liceo de Batabanó.

Ni que decir tenemos que el Comité de Damas del Centro Nuevo será invitado, como es costumbre, por la entusiasta Presidenta, señorita Isabel Lázaro.

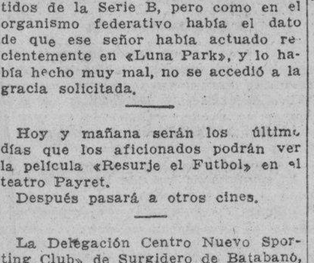

Tirantes
FREE SWING
PARIS
De movimiento libre en la espalda

Por fin . . . unos tirantes que no se deslizan de los hombros y que automaticamente se ajustan a todos los movimientos del cuerpo.

Eliminan la tensión y la molestia de que se deslice el tirante de los hombros, sientan a la perfección, son cómodos y satisfactorios.

En elegantes modelos y gran variedad de colores, hechos del durable elástico Stein, a precios módicos.

Le gustarán también los Cinturones Paris y las Ligas Paris

A. STEIN & COMPANY
CHICAGO . . . U. S. A.

¡Le Interesa!

¿Ovalados Selectos.....?

Finalizará el día 12 el base ball junior

De ganar el Regla resultará campeón. Se reunió la Liga ayer tarde en la Unión

El próximo domingo 12, tendrá efecto en los terrenos del Vedado Tennis Club, el programa final del campeonato de Base Ball que con tanto éxito ha venido celebrando la Liga Nacional. El orden de los juegos señalados para ese día es como sigue: A primera hora ,el Cubaneleco vs. Regla. Este game será de capital importancia para los reglanos ya que conquistando a sus contrarios, los «eléctricos», habrán resultado campeones, anexándose el campeonato.

En segundo turno, el Atlético de Cuba se enfrentará con el Teléfonos. El primer match dará comienzo a la 1:30 de la tarde.

El estado de los clubs es:

	J.	G.	P.	Ave.
Regla	5	5	0	1.000
Cubaneleco	5	4	1	800
Teléfonos	5	1	4	200
Atlético	5	0	5	000

LA JUNTA DE LA LIGA

En la tarde de ayer se reunió en las oficinas de la Unión Atlética, la Liga Nacional de Base-Ball Amateurs para tratar de la protesta que formuló el team del Teléfonos con el juego del pasado domingo contra el team del Regla. La Liga acordó citar a los umpires para tomarle declaración para después fallar.

DE LA LIGA SOCIAL

El próximo domingo se efectuará el último juego del Campeonato Junior de Base-Ball de la Liga Social de Amateurs de Cuba, entre los teams «D. Hacienda» y «Havana Electric», a las 10 de la mañana, en los terrenos del «Club Ferroviario».

La Comisión de Base-Ball de la Liga Social ha tomado esta resolución, contando con la aprobación de la Delegación de los teams contendientes, con el fin de no perjudicar a atletas que tomarán parte en el Field-Day Jr. y que participarán en el juego que se efectuará el domingo a las 10 de la mañana en el Ferroviario.

Será colosal el partido estelar de la función de esta noche en el viejo Frontón Jai-Alai

La combinación azul, aunque luce mucho en el papel, encontrará múltiples dificultades en la cancha, que es donde se ganan o pierden los partidos

..Un gran partido jugó anoche Escarza, en el primero de la función, pues a su seguridad y consistencia se debe el triunfo. Martín fué su compañero dejando en veinte a Ochoa Menor y Aguiar. Salieron delante los victoriosos y aunque hubo varios empates, todo resultó falsa alarma.

La primera quiniela se la llevó Ignacio.

IGNACIO Y LA PAZ

En el partido estelar que fué magnífico, se presentó Ignacio y llevando en los cuadros graves a La Paz, venció a Elizondo y a Vallejo

En la decena inicial ambos bandos estuvieron arriba, pero después del cartón diez, comienza la cesta de Ignacio a vomitar fuego y La Paz a cogerlo todo yéndose arriba, con cómoda ventaja y en la tercera decena se colocan en 27 por 20.

En esta situación logran hacer el tanto 21. Elizondo y Vallejo y entonces sacan una pelotica de trapo y hacen una escalofriante tantorrea, poniéndose en 21 por 27, lo que hace sentir un gran pánico, pero no se consolida la igualada, porque Ignacio en una de sus acometidas de felino, logran desgranar el canton 28. Después de ésta vuelve la pelotica saltarina y se anota los dos tantos que le faltaban, el último de un terrorífico saque

La segunda quiniela fué de Vallejo menor.

En el tercero que fué el de los «cómicos» Pelón Aguinaga y Goyo vencieron a Román y a Deva.

Esta noche habrá tres partidos y el jueves también, pero el viernes Santo, no hay función

En el estelar de hoy, jugarán Creus y Magureguí contra Irigoyen III y Ondarres

RESULTADO DE LA FUNCION DE ANOCHE

PRIMER PARTIDO

Martín y Escarza, blancos, contra Ochoa menor y Aguiar, azules.

	Tantos
Blancos	28
Azules	20

Ganador: BLANCOS.

PRIMERA QUINIELA

	Tantos	Pagos
1.—Ondarres	1	6 93
2.—Salazar	2	5.30
3.—Elizondo	1	3.33
4.—La Paz	2	12.87
5.—Vallejo	1	5.63
6.—Ignacio	6	3.45

Ganador: IGNACIO.

3.46

SEGUNDO PARTIDO

Elizondo y Vallejo, blancos, contra Ignacio y La Paz, azules.

	Tantos
Blancos	26
Azules	30

Ganador: AULES.

SEGUNDA QUINIELA

	Tantos	Pagos
1.—Deva	2	4.04
2.—Aguinaga	2	7.22
3.—Vallejo menor	6	3 37
4.—Goyo	5	9.19
5.—Garramiola	4	6.32
6.—Iturrino	3	4.39

Ganador: VALLEJO MENOR.

3.37

TERCER PARTIDO

Aguinaga y Goyo, blancos, contra Román y Deva, azules.

	Tantos
Blancos	30
Azules	28

Ganador: BLANCOS.

PROGRAMA PARA LA FUNCION DE ESTA NOCHE

PRIMER PARTIDO A 25 TANTOS: Iturrino y Malluquiza, blancos, contra Millán y Hugues, azules. A sacar los primeros del cuadro 10 y los segundos del 9 y medio.

PRIMERA QUINIELA A 6 TANTOS: Guernica; Creus; Ondarres,; Vallejo; Irigoyen III y Magureguí.

SEGUNDO PARTIDO A 30 TANTOS: Irigoyen III y Ondares, blancos, contra Creus y Magureguí, azules. A sacar los primeros del cuadro 9 y medio y los segundos del 10.

SEGUNDA QUINIELA A 6 TANTOS: Salazar; Paco; Morales; Eguibar; Goyo y Vallejo menor.

TERCER PARTIDO A 30 TANTOS: Morales y Paco, blancos, contra Vallejo y Salazar, azules. A sacar ambos del cuadro 10.

ACTUARAN EN LA SEASON

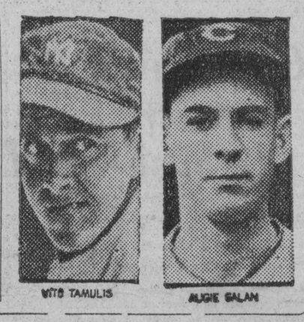

LOS HEAT ELIMINATORIOS PARA EL FIELD DAY JUNIOR

Anoche se reunieron los Delegados de Track de los distintos Clubs que tomarán parte en el Field-Day del próximo sábado y domingo con la Comisión de Track de la Liga Social para hacer los heats eliminatorios los cuales fueron dados a la publicidad y son como sigue:

100 METROS PLANOS.

Heat núm. 1:

Salvador Ferrer, C.M.; Abelardo López, C.A.C.; C. Sotolongo, H.; M. Menéndez, C.N.; A. Rodríguez, H.; R. Bos, C.

Heat núm. 2:

René Cuervo, C.; Felipe Martínez, H.; R. Reyes Gavilán, M.H.C.; F. Rodríguez, C.A.C.; J. A. Alcalde, CN.

Heat núm. 3:

W. Alcalde, C.N.; L. Duthil, H.M. C.; G. Salazar, C.; A. Menéndez, C. A.C.; C. Cabrera, H.

Clasifican dos en cada heat.

200 METROS PLANOS

Clasifican dos en cada heat.

Heat núm. 1:

R. Reyes Gavilán, M.H.C.; C. Cabrera, H.; J. A. Alcalde, C.N.; R. Cuervo, C.; P. Peraza, C.A.C.; L. Labrador, H.

Heat núm. 2:

F. Fusté, M.H.C.; A. López, C.A. C.; M. Menéndez, C.N.; C. Sotolongo, H.; W. Alcalde, C.N.

Heat núm. 3:

S. Ferrer, C.N.; G. Salazar, C.; J. Roldán, H.; A. Menéndez, C.A.C.; J. Albert, C.A.C.

400 METROS PLANOS.

Clasifican los 3 de cada heat

Heat núm. 1:

H. Guzmán, C.A.C.; A. Gutiérrez, V.T.C.; F. Martínez, H.; M. Fernández, C.N.; E. Espinola, H.; E. Tallés, C.N.

Heat núm. 2:

M. Prats, C.; F. Fuentes, M.H.C.; J. Carneado, C.N.; R. Quesada, H.; R. Burés, C.A.C.; F. Santos, H.

110 METROS CON OBSTACULOS.

Clasifican los 3 de cada heat

Heat núm. 1:

Manuel Fernández, H.; Ernesto Boffil, H.; Roberto Chomat, V.T.C.; Jorge Albert, Cubaneleco.

Heat núm. 2:

Jorge García Valle, H.; Antolín Sánchez, H.; José A. Altuzarra, C.N.

400 METROS CON OBSTACULOS.

Clasifican los 3 de cada heat

Heat núm. 1:

Jorge García Valle, H.; Fernando Santos, H.; L. Valdés Balbí, C.N.; Enrique Tallés, C.N.

Heat núm. 2:

J. Santana, H.; Antolín Sánchez, H.; José A. Altuzarra, C.N.

SALTO CON GARROCHA.

Joaquín de los Reyes Gavilán, M. Y.C.; Blas Oyarzun, C.N.; José Eugenio Moré, Cubaneleco; Pedro Oyarzun Larrea, Cubaneleco; Antonio Barral, C.D.H.; Enrique A. Ortega, C. D.H.; Arturo Foya, C.D.H.; Juan Hernández Pérez, C.D.H.

SHOT PUT.

William Terry, C.N.; Abelardo A. de la Campa, C.N.; William Hoopgood, C.N.; Ricardo González, C.N.; Manuel Sarría, C.A.C.; Carlos Noble, C.A.C., Rafael Bárcena Martínez, C A.C.; Alberto Deschapelles, Cubaneleco; Antonio Contreras, V..C.; Emilio Cancio Bello, V.T.C.; Oscar F. Cedrón, C.D.H.; Jorge Pernas, C.D. H.; Orestes Carabeo, C.D.H.; Manuel del Valle, C.D.H.

MARTILLO.

Serapio Travieso, M.Y.C.; Abelardo A. de la Campa, C.N.; Jorge Nin, C.N.; Manuel del Valle, C.D.H.; Ignacio Odiaga, C.D.H.; Manuel García, C.D.H.; José Bárcenas, C.D.H.

DISCO.

Luis Alcíbar Elizande, M.Y.C; Abelardo A. de la Campa, C.N.; William Hoopgood, C.N.; Mario F. Goñi. C. N.; Rafael Bárcena, C.A.C.; Oscar de la Torre, Cubaneleco; Antonio Contreras, V.T.C.; Manuel del Valle C. D.H.; Ignacio Odiaga, C.D.H.; Manuel García, C.D.H.; José Bárcena, C.D.H.

JABALINA.

Leonardo Valdés Balbí, C.N.; William Terry, C.N.; Jorge Fernández, C.N.; Rafael Bárcena, C.A.C.; Ricardo Van De Water, Cubaneleco; Alberto Deschapelles, Cubaneleco; Gaspar Varona, V.T.C.; Luis Duthil, M. Y.C.; Andrés Varona, M.Y.C.; Jorge Pernas, C.D.H.; Manuel García, C.D.H.; Manuel del Valle, C.D.H.; Orestes Carabeo Gómez, C.D.H.

SALTO ALTO.

Antonio Ponce de León, Cubaneleco; Witty Alcalde, C.N.; José A. Alcalde, C.N.; Mario Cruells, C.N.; Armando González, C.A.C.; Antonio Contreras, V.T.C.; José Palacio Oliva, C.D.H.; Antonio Díaz, C.D.H.; Mario Michelena, C.D.H.; Francisco Taracido, C.D.H.

SALTO LARGO.

Luis Alcíbar, M.Y.C.; Witty Alcalde, C.N.; José A. Alcalde, C.N.; Evelio Vicente, C.N.; Eugenio Fortún, C.N.; Francisco Rodríguez, C.A.C.; Roberto Chomat, V.T.C.; Manuel Fernández, C.D.H.; Adalberto Rodríguez, C.D.H.; Antonio Díaz, C.D.H.; Sirio Cuesta, C.D.H.

TRIPLE SALTO.

Luis Alcíbar Elizalde, M.Y.C.; Roberto Duthil, M.Y.C.; Witty Alcalde, C.N.; Evelio Vicente, C.N.; Delio Díaz, C.N.; Claudio Grande, C.N.; Ricardo Presas, C.A.C.; Raúl Herrera, Cubaneleco; Horacio Landa, C.D. H.; Ignacio Odiaga, C.D.H.; Antonio Díaz, C.D.H.; Gustavo Sabás, C.D.H.

Clasifican los seis primeros en cada competencia.

CONTINUAN LAS OBRAS DEL NUEVO CLUB DEL NAUTICO DE MARIANAO

Continúan a marcha forzada las obras de construcción del Club Náutico de Marianao. El departamento de caballeros, cuyos servicios comenzarán el próximo día primero, estará terminado antes de esta fecha.

También, con carácter urgente, han comenzado las obras del departamento de duchas y taquillas para señoras y niños. El Club Náutico de Marianao tiene el propósito de dar servicios a las asociadas y sus niños para una fecha cercana, seguramente antes del día 15 de mayo, a fin de que puedan disfrutar de la temporada.

Han sido contratados los servicios de una importante compañía para la adaptación de la playa. Una potente draga hará en seguida lo necesario para que los baños sean también una realidad al momento. El Club Náutico de Marianao, con su gran frente al mar, una vastísima zona de arena, será algo que prestigiará la Playa de Marianao.

M.E.C.D. 2016

FRANKIE CROSETTI RECIBIO AYER UN FUERTE PELOTAZO EN LA NARIZ

EL TEAM DEL HAVANA CLUB COMENZO LA TEMPORADA DE PELOTA CON UNA FACIL VICTORIA

JUGARAN EN LA PROXIMA SEASON

ARKY VAUGHAN — JOE SULLIVAN — JAKE POWELL — HANK GREENBERG

René Cuervo será un buen contendiente en las justas de velocidad del Field Day

El ex-atleta de Belén será factor en las justas de 100 y 200 metros. El conjunto del Cubaneleco es reducido, pero, está integrado por atletas que se harán sentir

El club Cubaneleco, sólo ha presentado catorce atletas en el field-day junior, pero los que no quieran tomarle en consideración, se sorprenderán grandemente cuando vean a los muchachos en las competencias, el próximo sábado, en los terrenos de La Tropical.

El squad de los eléctricos es reducido. En realidad es el más reducido del track meet, después del V.T.C. y el Miramar, pero tiene abundante calidad, y ésto es lo que se impondrá en los eventos.

René Cuervo, el veloz sprinter que cubrió algunas páginas de gloria para el colegio Belén en pasadas competencias intercolegiales, será uno de los corredores de 100 y 200 metros del club, y en ambas competencias tiene un chance brillante para triunfar.

Mariano Prat está bien preparado para los 400 metros. Y aunque puede que no gane la carrera, será factor en las eliminaciones del sábado y en los finales del domingo.

Pedro Oyarzun, que aparecerá en el salto con garrocha, también es contendiente de importancia, y lo mismo decimos de Oscar de la Torre, que figurará en el lanzamiento del disco, y de Alberto Deschapelles, que puede sorprender en el lanzamiento de la jabalina.

La falta de atletas será, quizás, un obstáculo en las aspiraciones championables de los eléctricos, pues, de todos es sabido que en atletismo el número competidor es siempre un factor decisivo en las competencias, pero en una forma u otra el Cubaneleco hará buen papel en el track meet que se avecina, y nada tendrá de particular que algunos de sus hombres conquisten algún primer lugar.

El coach de los eléctricos está animado, y en su opinión el team será más fuerte oponente de lo que muchos se figuran.

LOS MUCHACHOS

El grupo completo de los atletas eléctricos, según el evento en que aparecerán, es:

Cubaneleco:

100 metros: René Cuervo, Rafael Bos, Guillermo Salazar.

200 metros: René Cuervo, Guillermo Salazar, J. Albert.

400 metros: Mariano Prat Samper.

110 metros con obstáculos: Jorge Albert.

Salto alto: Antonio Ponce de León.

Triple salto: Raúl Herrera.

Garrocha: José E. Moré y Pedro Oyarzun.

Shot Put: Alberto Deschapelles.

Disco: Oscar de la Torre, Ricardo Van de Water.

Jabalina: Ricardo Van de Water y Alberto Deschapelles.

Relevo 4 x 100 metros: René Cuervo, Rafael Bos, Pedro Oyarzun y Raúl Herrera.

BRYANT GRANT FUE EL VENCEDOR DE WILL ALLISON EN EL TENNIS

HOUSTON, Texas, abril 7. (AP) Bryant Bitsy Grant, joven tennista americano, tratando de convencer, quizás, a su capitán del equipo de la copa Davis que debe ser el número uno de los singles, derrotó esta tarde a Wilmer Allison en los finales del torneo de tennis celebrado aquí. El score fué de 6-1, 4-6, 6-4, 6-0.

Con esto, Grant se ha convertido en el primer jugador que ha podido ganar el torneo de Houston dos años consecutivos.

En el match celebrado, Allison sólo demostró su forma en el segundo y tercer sets, pues en el resto Grant fué el dueño absoluto del court.

Terminará la gran serie con el Miami el jueves

El equipo visitante tiene que marchar para los EE. UU. el jueves por la tarde

El schedule de la gran serie americana de basket ball que está señalada para iniciarse el sábado próximo en el floor del club Atlético de Cuba, ha sufrido en la tarde de ayer una importante variación.

Primitivamente, y de acuerdo con los cables cruzados entre el señor Abelardo Tous, organizador de la tournee y los altos oficiales del team visitante, se resolvió que la estancia del conjunto aquí fuese de una semana y se planeó un schedule interesante, en el que figuraban días de descanso, así como fiestas y paseos para los jugadores de Miami.

Bien, todo eso ha tenido que venir a tierra en la tarde de ayer, teniéndose que confeccionar un schedule nuevo, qu emarca la terminación de la serie americana para el jueves 16.

Según un cable que se recibió en las oficinas del popular Abelardo Tous, los atletas del Miami Daily News, que llegarán a esta ciudad el sábado en horas de la mañana para debutar por la noche frente al five del club Hispano,, solo podrán permanecer aquí hasta el jueves por la tarde, debido a que han conseguido par de matches de mucha importancia, para el fin de esa semana en Atlanta, Georgia, y necesitan embarcarse a tiempo para estar allá el sábado.

Como resultado de todo esto, ayer mismo se confeccionó el nuevo schedule de juegos en las oficinas de Tous y los matches serán ofrecidos al público en esta forma:

Sábado 11: Contra el Hispano.
Domingo 12: Contra Atlético.
Lunes 13: Contra el Fortuna.
Martes 14; Contra el Atlético.
Miércoles 15: Contra el San Carlos.
Y Jueves 16: Contra el Atlético de Cuba.

Este último match con el Atlético, que sería el tercero de la serie, se efectuará únicamente en el caso de que la serie esté entre el team de Miami y el CAC se encuentre empatada. Si Miami ha ganado los dos primeros games o los ha ganado el Atlético, no habrá más matches.

Caso de que el tercer choque sea necesario, se efectuará el jueves en horas de la tarde, porque el team visitante tiene que tomar el vapor de las ocho de la noche.

Los fanáticos no pierden nada con el cambio de schedule. Los seis juegos señalados serán ofrecidos, sólo que no habrá días de descanso por el medio, y esto, pondrá más a prueba el calibre de los jugadores visitantes, pues será curioso observar si pueden resistir, jugando a todo vapor, la oposición que han de presentarle todos los conjuntos locales.

Los tickets para el primer juego de la serie están a la venta en casa de Abelardo Tous, en O-Reilly 77, pudiendo separarse también los palcos, cuyo precio se ha fijado en 50 centavos.

Comenzarán el lunes otra justa de basket ball

Se ofrecerá; en el floor de los Unidos y en el mismo compe tirán seis buenos teams

El floor de basket del «Club Unidos» sito en la calle Cocos 10, entre Dolores y San Indalecio, será escenario de un interés ante y movido Campeonato Juvenil Viboreño en el que tomarán parte seis notables teams: «Y.M.C.A.», «Víbora Unión Club», «Casino Viboreño», «Club Deportivo Santos Suárez», «Club Atlético Goicuría» y el «Club Unidos», donde se discutirán dos hermosos trofeos; la Copa Bobak para el que quede en primer lugar, y Copa Cultural para el que quede en segundo lugar, ofreciéndose a la par, medallas para los vencedores.

Las gradas del Club Unidos se verán abarrotadas en los días de los lunes, miércoles y viernes, a partir del lunes 13 de Abril, donde ha de predominar la concurrencia femenina.

Para la fiesta de la inauguración se han contratado los servicios de un afamado conjunto musical, bailándose después de terminados ols dos partidos, hasta después de la una de la madrugada.

Todas aquellas personas que deseen presenciar estos interesantes partidos del Campeonato Juvenil Viboreño, deben solicitar sus invitaciones en la Secretaría del Club Unidos, en la calle de Cocos 10, dirigiéndose al comisionado de Basket, señor Randín.

Esperamos un notable éxito para los organizadores de este campeonato, el que prometemos ir informando a nuestros lectores de sus mínimos detalles.

Por hoy sólo nos resta enviar una calurosa felicitación a los organizadores muy especialmente al Presidente de dicho Club, señor Jesús Valverde.

MATCHES DE EXHIBICION

En ARCADIA:

		C.	H.	E.
Newark (I. L.)	110 000 002	4	8	3
St. Paul (AA)	100 011 20x	5	12	2

Pierchota, La Flamme y Baker; Rigney y Fenner.

En JACKSON, Miss.:

		C.	H.	E.
Chicago (A)	201 221 000	8	17	1
Pittsburgh (N)	041 100 000	6	10	0

Stratton, Evans y Sewell, Shea; Blanton, Weaver y Todd, Padden.

En NASHVILLE:

		C.	H.	E.
St. Louis (A)	200 010 000	3	4	0
Nashville (SA)	000 001 000	1	5	2

Caldwell, Meola, Walkup y Memsley, Giuliani; Vandermeer, Intlekofer, Speece y O-Malley, Blaemire.

En DALLAS:

		C.	H.	E.
St. Louis (N)	200 000 200	4	7	0
Dallas (TL)	000 000 030	3	7	2

P. Dean, Potter y Ogrodowski; Gliatto, Aimbrust y Rensa.

En BIRMINGHAM: Ala.:

		C.	H.	E.
Chicago (N)	220 220 014	13	11	0
Birmingham SA	100 010 000	2	4	4

Shoun, Carleton y O-Dea; Sims, Pickens, Braun y Palmisano, Sueme.

En CHATTANOOGA:

		C.	H.	E.
Boston (A)	000 130 250	11	19	2
Chattanooga SA	000 210 000	3	6	3

Grove, Salvo y Berg; Cohen, Mac Coll, Perkins y Holbrook.

En ATLANTA, Ga.:

		C.	H.	E.
Philadelphia N.	003 501 0	9	13	1
Atlanta (SA)	201 003 0	6	8	2

E. Moore, Kelleher y Grace; Durham, Williams, Schmidt y Richards. (Called end of seventh, Cold).

Frank Crosetti lesionado ayer con los Yanks

Recibió un pelotazo en la nariz mientras bateaba el infielder Tony Lazzeri

KNOXVILLE, Tenn., abril 7.-(AP). Los New York Yankees, que estuvieron en descanso desde el viernes pasado, debido a la inclemencia del tiempo, salieron hoy de su retiro para acabar con los players del Knoxville con un score de 11 por 6.

Los Yanks le bateraron un total de 13 hits a tres pitchers del Knoxville, incluyendo home runs de Lou Gehrig, Charley Ruffing y Steve Sundra.

Benny Chapman jugó hoy su primer juego como player de los Lanks y disparó un hit en cuatro viajes que hizo al plate.

En este juego, Frankie Crosetti short stop de los Yankees, sufrió la fractura de la nariz al ser alcanzado por un foul tip.

La bola salió del bate a tanta velocidad, que tumbó a Crosetti. El hecho ocurrió durante las prácticas al bate, y Tony Lazzeri fué quien produjo el pelotazo.

Los médicos del club trataron de proporcionarle la primera cura, pero después hubo necesidad de llevarle al hospital. Esto le mantendrá fuera del line up por cuatro o cinco días.

La anotación por entradas fué:

		C.	H.	E.
New York	203 400 011	11	13	1
Knoxville	121 000 002	6	12	2

Baterías: Ruffing, Sundra y Dickey; Petty, Moss, Bandy.

SPORTFOLIO

El coronel Ruppert, propietario de los Yankees, ha declarado que pronto llevará a cabo una importante transacción con uno de los clubs de la Liga Americana en virtud de la cual se hará de los servicios de la segunda base que le hace falta para redondear debidamente su team.

El magnate cervecero, ha dicho: «Yo no estoy invirtiendo 250 mil pesos en la construcción de nuevas graderías, para finalizar otra vez en segundo lugar!»

Benny Champan, el outfielder rebelde de los Yanks, le hizo una proposición de Joe McCarthy, a base de firmar por doce mil pesos con un bono de dos mil pesos si bateaba más de «325 en la temporada, y «Marse Joe» la rechazó, alegando que el New York no contrataba jugadores en esa forma.

Los Piratas de Pittsburgh celebrarán dentro de poco un importante cambio con los Bees de Boston para adquirir al outfielder Hal Lee. Además se dice que tratarán de conseguir un lanzador de puntería del Brooklyn, probablemente Tom Baker, un novato que está constituyendo una sensación.

Los Indios de Cleveland tienen el mejor trio de outfielders de la Liga Americana, y los Gigantes parecen contar con el mejor de la Nacional.

Olivaritos está jugando ahora en el Chattanooga de la Liga del Sur. El Milwaukee está en contacto con el Detroit y con el San Luis Americana, Oscar Estrada fué una vez pitcher del San Luis Browns.

Los últimos libros de records llegados a la Habana pueden adquirirse en el Diamond News, en los bajos del Centro Asturiano. Allí venden el Who is who in base ball, el librito del schedule y el Everlast boxing record.

Parece difícil que Max Schmeling le gane a Joe Louis. En la actualidad, el negrito de Detroit sólo tiene un rival de consideración: Jimmy Braddock. Este es un pugilista como Tunny No tiene mucha agresividad, pero, gana todas sus peleas con inteligencia.

La temporada de basket ball, finalizará con la serie americana del Miami Daily News. Este team trae los mejores records del Norte y será difícil que pierda aquí un game.

Ricardo Trujillo, el sensacional basketbolista, es agente libre, pero, el coach Rodríguez Knight no quiere agregarlo por ahora al squad de basket ball.

El club Náutico de Marianao abrirá sus puertas en la primera semana de mayo. Enormes facilidades se ofrecen en esta nueva sociedad y tenemos la impresión de que pronto ha de formar magníficos teams para nuestras principales competencias.

FILLO ECHEVERRIA EN UN MATCH DE HAND BALL CONTRA WIFREDO BENITEZ

Fillo Echevarría, reputado ya como boxeador de primera fila, pretende ahora invadir el Deporte de la Pelota a Mano, como parte de su entrenamiento, para adquirir velocidad y aire. Como nota de interés para los fanáticos adelantamos que se está concertando un match de Hand-ball entre el Fillo y nuestro campeón junior, Wilfredo Benítez, debido a que sorprendimos una discusión en este sentido, donde el Fillo aseguraba que si en el boxeo había logrado escalar la cima de la Fama, no lo esperaba menos de la Pelota a Mano, donde está considerado en España como un notable jugador. Y Wilfredo Benítez, que en este deporte es uno de los más destacados, aceptó el reto del Fillo y tendremos oportunidad de anunciar a los fanáticos que este encuentro se llevará a efecto en una cancha de esta capital en fecha próxima, y de seguro habrá de constituir, por lo original, un acontecimiento interesante.

ESPERAN SEA UN GRAN FACTOR

Dizzy Dean, el hombre-llave del pitching staff de los Cardenales, de quien dependerá grandemente que la trouppe de Frisch se vea en otra serie mundial este año.

Tres partidos de alto copete son los que forman el cartel de hoy del Habana-Madrid

En el turno más importante se batirán dos parejas integradas por Salvador-Labat Menor y Ugalde-Epifanio. Se inaugurará el sábado la cancha ampliada. Los pagos de ayer

El programa de hoy en el Habana-Madrid es de los que entran pocos en libra. Tres estelares han preparado Ramiro y Comesaña para que los muchachos salgan satisfechos y esperen con entusiasmo y alegría el sábado 11, hasta el cual estarán suspendidas las actividades de este frontón en atención a las solemnidades de la Semana Santa.

Pero el sábado se encontrarán los fanáticos con la ampliación de la cancha, con una Bombonera remozada, con novedades que han de hacer más grata la estancia en dicho frontón a los que vienen favoreciéndolo desde que la nueva empresa abrió sus puertas hace más de dos años.

TRES ESTELARES

La verdad es que habrá tres estelares hoy. Un partido inicial en que compiten Sarmiento y Constante llevando de zaguero a Azpeitia y Labat mayor no puede calificarse de otra cosa. Y ese será el match con que se abren las actividades esta noche en la Bombonera.

El segundo de los que lleva tan en peso a las muchedumbres. El gran Cachorro en compañía de Salvador para enfrentarse con Ugalde y Epifanio en un match de extraordinaria emoción. Con un cuadro completo de ventaja el vecino de La Lisa y llevando al Maestro en la zaga, se auguran momentos de mucha tensión para Labat menor y para su compañero. Pero es en esos partidos enormes que el Cachorro juega el horror. Y eso es lo que debemos esperar hoy nuevamente.

Para terminar la fiesta y despedir la cancha pequeña Betancourt y Gayarre se enfrentarán en un partido de gran arrastre. Partido difícil de diagnosticar, por que si bien Don Luis llevará en los cuadros delanteros a Pascau que está en una racha admirable, el homónimo del tenor tendrá de auxiliar competente a Monte menor y ya sabemos como se las gasta el Guajirito. Un partido altamente nivelado en que los dos zagueros son «jabucos» y en que los delanteros poseen una ofensiva que obligará a sus rivales a dibujar jugadas a todo lo largo del partido.

HABANA-MADRID

Programa de la función de esta noche que comenzará a las 8.30.

Primer partido a 25 tantos: Sarmiento y Azpeitia, blancos, contra Constante y Labat mayor, azules. A sacar ambos del 14 y medio.

Primera quiniela a 6 tantos Sarmiento, Azpeitia, Constante, Labat mayor, Montes menor y Pedrito.

Segundo partido a 30 tantos: Salvador y Labat menor, blancos, contra Ugalde y Epifanio, azules. A sacar los primeros del 14 y medio y los segundos del 13 y medio.

Segunda quiniela a 6 tantos: Labat menor, Ugalde, Epifanio, Pascau, Betancourt y Gayarre.

Tercer partido a 30 tantos: Pascau y Betancourt, blancos, contra Montes menor y Gayarre, azules. A sacar ambos del cuadro 14 y medio.

RESULTADO OFICIAL DE LA FUNCION CELEBRADA ANOCHE

PRIMER PARTIDO

	Tantos
Pedrito y Buendía, blancos	20
Torres y Cubota, azules	25

Ganadores: AZULES.

PRIMERA QUINIELA

	Tantos	Pagos
1—Pedrito	3	$ 2.00
2—Cuendía	2	3.74
3—Torres	1	4.67
4—Cubota	6	1.55
5—Aníbal	2	2.67
6—Bernal	2	2.80

Ganador: CUBOTA.

SEGUNDO PARTIDO

	Tantos
Sarmiento y Betancourt, blancos	30
Constante y Gayarre, azules	20

Ganadores: BLANCOS.

SEGUNDA QUINIELA

	Tantos	Pagos
1—Sarmiento	6	$ 1.49
2—Betancourt	0	5.56
3—Constante	0	1.74
4—Gayarre	0	4.70
5—Montes menor	0	3.60
6—Pascau	0	2.26

Ganador: SARMIENTO.

TERCER PARTIDO

	Tantos
Montes menor y Bernal, blancos	18
Pascau y Aníbal, azules	30

Ganadores: AZULES.

Lea ¡ALERTA! al mediodía y el AVANCE por la tarde

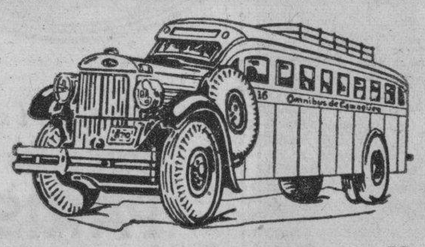

OMNIBUS DE CAMAGÜEY
(LOS MEJORES DE CUBA)

A petición de nuestros clientes hemos variado las salidas de la noche para Cienfuegos, quedando establecidas en la siguiente forma:

Salidas de la Habana, Hotel Pasaje (por Zulueta).
Directo a Cienfuegos: 7.00 a.m., 1.30 p.m., 10.30 p.m.
Salidas de Cienfuegos, Hotel San Carlos.
Directo a Habana: 6.00 a.m., 2.00 p.m., 10.30 p.m.
Once salidas diarias para el interior.—Vaya directo a Santiago de Cuba en los OMNIBUS DE CAMAGUEY (Los mejores de Cuba)
Para informes y reservación de asientos:
Teléfonos: M-1715 y M-4838.
HOSPEDESE EN EL HOTEL «PASAJE».
SEGURIDAD. CONFORT. HORARIO FIJO.

Habrá natación el Domingo en el Casino Dpvo.

Perico Miranda, el gran coach, ofrece las primeras competencias de la temporada

Constará este programa de doce números.

1.—Relevo Medley de 3x50 metros.
2.—Relevo de pecho 4x50 metros.
3.—250 metros libre-senior.
4.—50 metros libre-novicios.
5.—75 metros de pecho-novicios.
6.—150 metros libre-novicios.
7.—150 metros libre-senior.
8.—50 metros espalda-novicios.
9.—Diving de tres metros-seniors.
10—Relevo de tres metros-senior.
11—Diving de tres metros-senior.
12—Relevo libre de 4x50 metros.

Para el próximo domingo día doce, tendrán los casinistas el primer número de natación de la temporada; temporada ésta que promete ser de gran lucha, pues en la actualidad casi todos los clubs tienen ya sus atletas en entrenamiento, cosa hasta ahora no lograda en otros años.

Los nadadores del Casino son, pues los primeros en romper el fuego—en el agua—y se lanzarán este Domingo de Resurrección a la primera prueba del año, los eventos serán exclusivamente inter-socios, pero los nadadores del Casino están dispuestos para cualquier duat meet, en la categoría de novicios, para la última semana del presente mes.

Entre los nadadores que tomarán parte en el programa se encuentran los siguientes atletas Seniors: Rafael Tejada, campeón de Cuba de 1.500 metros; José Castillo, campeón nacional de diving; Alberto Villagelín, campeón de diving junior, Enrique Llanio, campeón junior braza de pecho; y los junior, Alfredo Fontana, Charles Beale y Francisco Firmat, los cuales se harán sentir en la presente temporada.

Las competencias darán comienzo a las tres y media de la tarde.

PREPARAN YA EL CAMPEONATO DE LAS FUERZAS ARMADAS

Un campeonato de enorme importancia, superior al que ofrecieron el año pasado, ofrecerán este año los teams de las Fuerzas Armadas de la República.

Interesantes preparativos se vienen haciendo en este sentido y sabemos que el próximo día 16, cuando se ponga en marcha la contienda en los terrenos del Gran Stadium de La Tropical, la afición ha de ver en acción a una serie de teams bien preparados a la defensiva y ofensiva.

El team de la Marina se ha reforzado mucho para este año lo mismo que la Policía, y el regimiento No. 5. Los tres, contando con buenos pitchers, han de dar mucho que hacer en el campeonato.

En esta semana, posiblemente, daremos los mejores detalles de la contienda, que se ofrecerá martes y jueves en los terrenos de La Tropical.

UN HOME RUN DE VISMIK DERROTO A LOS GIGANTES

ELIZABETH, Tenn., abril 7. (AP). El home run de Joe Vosmik sobre el zurdo Al Smith, en el séptimo inning, dió a los Indios de Cleveland una victoria de 2 por 1 sobre los New York Giants, hoy, proporcionándoles de paso la delantera en la serie que ambos clubs están celebrando. Hasta ahora, el Cleveland ha ganado seis games y el New York cinco.

		C.	H.	E.
Cleveland	010 000 100	2	8	0
New York	000 001 000	1	7	0

Baterías: Hudlin, Blaeholder y Pytlak; Smith, Coffman y Danning.

JUGARAN EN LA PROXIMA SEASON

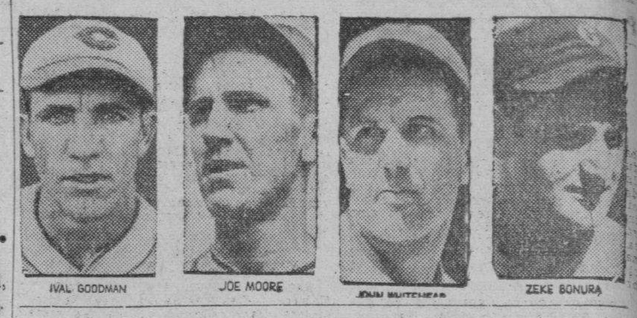

IVAL GOODMAN — JOE MOORE — JOHN WHITEHEAD — ZEKE BONURA

Comenzó su temporada de base ball el Havana Club con un éxito sobre el Regla

El score final del encuentro fué de 12 x 1, y los licoreros demostraron su antigua agresividad. Ballester limitó el ataque de los reglanos a tres hits aislados

Con el score de 12 por 1 el Havana Club» derrotó a los players amateurs del «Regla» en el match inaugural de la temporada beisbolera iniciada el pasado domingo en la Perla del Norte. Los reglanos aunque lucharon con entusiasmo por vencer a sus rivales, fueron superados por éstos en todos los departamentos del juego. Los lanzadores Monje, Reyes y Ferrer que desfilaron por el box no pudieron contener el ataque de los hitters cardenenses, que en la tarde dominical se presentaron sumamente agresivos, habiendo conectado tres indiscutibles entre ellos dos cuadranguiares confeccionados por el receptor Martell y por el pitcher Ballester.

El «Regla» anotó su única carrera en el segundo inning, interviniendo en ella un dead ball que recibió Gálvez estando tres compañeros en las bases. Después de ese momento débil, Ballester anuló a los mejores bateadores que se le enfrentaron, permitiéndoles sólo tres hits.

La novena que dirige Enrique Blanco y preside el sportman Ramón Iturrioz ha de librar una magnífica temporada en sus terrenos de Cárdenas, para satisfacción de los aficionados cardenenses que gustan disfrutar de programas plenos de interés. El próximo domingo es muy probable se enfrente el «Havana Club» con las huestes del «Almendares» en un match que será presenciado por fanáticos de toda la provincia, pues desde Matanzas Colón, Jovellanos, etc., acudirán excursiones.

A continuación el score:

REGLA.

	V.	C.	H.	O.	A.	E.
Echevarría, cf.	3	0	1	3	0	0
Pérez, cf.	1	0	0	1	0	0
Angelo, rf.	3	0	0	0	0	1
Gálvez, 2b.	2	0	0	4	2	0
Arteaga, lf.	4	0	1	0	0	0
Monje, p.	2	0	0	0	0	0
García, 3b.	3	0	0	0	2	0
Pereira, 1b.	3	0	0	10	0	1
Rogers, ss.	3	0	1	2	5	0
Reguera, c.	2	1	0	3	0	0
Reyes, p.	2	0	0	0	0	0
Chávez, rf.	2	0	0	1	0	0
Ferrer, p.	1	0	0	0	1	0
Totales	31	1	3	24	10	2

HAVANA CLUB.

	V.	C.	H.	O.	A.	E.
Izquierdo, lf.	5	2	3	0	0	0
Pedroso, 2b.	4	1	1	1	3	0
Martel c	3	1	1	10	0	0
Mederos, cr.	5	0	0	1	0	0
Cantera, 3b.	3	0	1	1	4	1
Sanabria, rf.	5	1	1	2	0	0
Achón, ss.	5	2	1	3	4	0
Quevedo, 1b.	4	3	3	9	0	1
Ballester, p.	3	2	2	0	5	0
Totales	37	12	13	27	16	2

Anotación por entradas.

Regla	010 000 000—1
Havana Club	063 010 20x—12

SUMARIO.

Carreras producidas por los bateadores: Quevedo, Pedroso 2, Martell 5, Ballester; Home runs: Martell, Ballester; Two base hits: Quevedo, Pedroso; Double plays: Rogers a Gálvez a Pereira, Pereira (s. a.), Achón a Pedroso a Quevedo, Pedroso a Achón a Quevedo; Struck outs: Ballester 10, Monje 1, Pérez 1; Bases por bolas: Ballester 6, Monje 3, Pérez 0, Reyes 1; Dead balls: Ballester a Gálvez 2; Umpires: Cantera y Sotolongo; Tiempo: 2 horas 10 minutos; Anotador: Enrique S. Ferrín.

Agapito Mayor debutó ya en el "Club Hershey"

El gran lanzador zurdo y Mario Díaz, la tercera, han de actuar con los azucareros

En el juego entre «Billiken», de Guanabacoa, y «Hershey Port Club», celebrado el domingo en los grounds de Hershey, triunfaron los muchahos que dirige Viego, con score de 16x2. En el tercer inning, Del Sol inició los fuegos artificiales con un hit; González recibe la base; Quilla limpia las bases con un precioso hit; Millito dispara de tubey y anota Quilla; Santa Cruz, repite la dosis; Viciedo, conecta de tribey, limpiando las bases, consiguiendo así las primeras cinco carreras.

Nuevo racimo llevó el Hreshey al score en el quinto; González abre el inning con hit; Millo, conecta su segundo hit; Viciedo, los hizo anotar con un hit; Jiménez empuja a Viciedo y el pitcher lo envían a la ducha; Del Sol, González y Valdés, se embasan y Millito, volvió limpiar las bases.

En el octavo hizo Hershey dos carreras más al batear de hit González, Millito y Santa Cruz. Mientras que el Billiken era silenciado por completo con las bolas rápidas que lanzaba el pitcher novato Pedro Jiménez, que pitcheó primorosamente, manteniendo al «Billiken», en dos hits hasta el inning de coger los bates, que le conectaron 4 hits, salvándose de los nueve ceros.

Agapito Mayor, el gran lanzador zurdo y Mario Díaz, famoso leñador, debutaron en las filas hershianas, lo que demuestra que hay que contar con los azucareros para la campaña de 1936, ya que Mayor, es la figura máxima de los pitchers amateurs y Mario Díaz, recio bateador, será usado por Viego, en diferentes posiciones.

I. González, Corresponsal.

Australia ha clasificado para la final

La retirada de Cuba, deja al team en posición de jugar ahora en los finales fácil

NEW YORK, abril 7. (AP).—Complicaciones internacionales que se presentaron, debido a la negativa de Cuba a ir hasta New Orleans para enfrentarse con la representación australiana de tennis, han traído como consecuencia la retirada del equipo cubano de la copa Davis, según se ha hecho saber de modo oficial hoy aquí.

Señalados para medir sus fuerzas en New Orleans, el ganador de la serie Cuba-Australia tendría que medirse con el ganador de la serie Estados vs. México, que se iniciará en Houston, Texas, los días 10 y 12 del próximo mes de abril y el ganador discutiría con el vencedor de la zona europea para retar después al team inglés.

Las dificultades entre Cuba y Australia comenzaron cuando los cubanos invitaron al team australiano a jugar en Cuba, y éstos contestaron que lo indicado era jugar en los Estados Unidos, a fin de ahorrarse dinero en el viaje. Australia fué a Cuba en 1932 y dominó fácilmente a ésta en el segundo round.

En vista de que las dos naciones no se pusieron de acuerdo, ambas resolvieron escoger a la Federación Americana de Tennis de los Estados Unidos como árbitro del problema—según disponen las reglas de la Copa Davis—y la Federación Americana falló en favor de Australia, sugiriendo que los matches se efectuasen en New Orleans los días 1 y 2 de mayo.

Cuba no aceptó el fallo y, como resultado de esto, ahora Australia ha clasificado para los finales, debiendo jugarse los matches en el Germantown Cricket Club, cerca de Filadelfia, los días 30 y 31 de mayo y junio primero.

LA DECADENCIA DE UN IDOLO

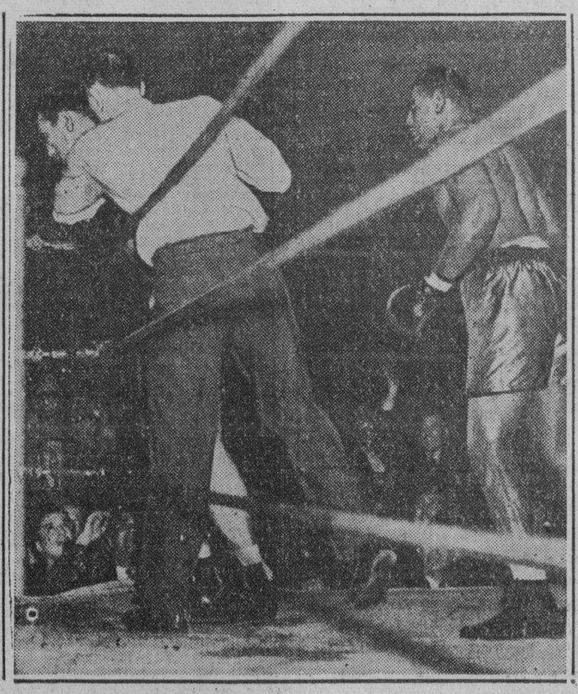

Cuando Primo Carnera peleó con Joe Louis en el sonado match del año pasado, habían sonado los primeros tiros en la guerra de Italia contra Abisinia, y aunque Louis no tenía de etíope sino el nombre genérico de su raza, esa lucha de titanes de los puños se tomó como un símbolo o un augurio de lo que ocurriría en la lucha armada del Africa. Los italianos, que habían puesto en Primo todas sus esperanzas, lo vieron derrumbarse ante los golpes de ariete de los puños de Louis. Tomaron tan en serio la derrota, que la consideraron una humillación y se dice que el Duce estaba sumamente disgustado con su campeón. Los expertos, que entonces escribieron el epitafio deportivo de Carnera, lo vieron reaccionar más tarde en su triunfo sobre Gastañaga y llegaron a hablar de un renacimiento; pero ese revivir duró poco: estaba escrito que Primo encontraría su perdición en la gente de color. Su reciente derrota a manos de Leroy Haynes, en Filadelfia, aunque no fué tan sonada como la que le propinó Joe Louis parece marcar ya el crepúsculo definitivo de ese gigante, ídolo de su raza. En esta instantánea de la pelea de Filadelfia, se ve al referee Adgie, interviniendo para suspender el maach en el tercer round, mientras Primo, impotente, se recuesta en las cuerdas para no desplomarse sobre la lona. Haynes, en actitud felina se cuadra para esperar una posible reacción de su contendiente. (Foto Acmé-Editors Press).

M.E.C.D. 2016

CORRESPONDE AL TRIBUNAL SUPERIOR DECLARAR LA TERMINACION DEL PROCESO DE LAS ELECCIONES

Información Telegráfica
DEL INTERIOR DE LA ISLA

Por nuestros Corresponsales a través del Hilo Directo del DIARIO

HABANA

INTOXICADA CON TINTA RAPIDA

MARIANAO, abril 7. DIARIO, Habana.—En el hospital de Columbia, fué asistida por el médico de guardia, Isaber Fernández Ramos, de 18 años de edad, vecina de Núñez y Concepción, la que presentaba una fuerte intoxicación, por haber ingerido tinta rápida, manifestando que había tratado de matarse, por un disgusto que había tenido con un hermano. Fué recluída en la sala Cuatro de Septiembre.

OTRA BOMBA ENCONTRADA EN LA CASA MINADA

El teniente Herrera, experto en extrajo hoy otra bomba de la casa Piuma 53, de cuarenta y cinco a cincuenta libras, la que fué trasladada con las precauciones consiguientes a un campo de tiro, la que se hizo explotar.

ANCIANA ARROLLADA

Esta tarde, a las seis, fué asistida en el Centro de Socorro del Vedado, por el doctor Martínez, una anciana de la raza blanca, como de sesenta años de edad, cuyas generales y domicilio se ignoran, de lesiones graves, las que sufrió al ser arrollada por la máquina número 36432, que guiaba José Gaudín Lozano, en la Avenida de Columbia y calle Diez El chofer cuenta 37 años de edad, siendo vecino de Línea número 41, en el Vedado. Manifestó que cuando se dirigía rumbo a la ciudad con su máquina, pudo observar a la anciana, parada en la acera, y que al llegar junto a ella, se lanzó a pasar la calle, sin darle tiempo para evitar fuese alcanzada a pesar de los esfuerzos que hizo para ello, por el guardafango de la derecha. El soldado José M. Melgareja, que presenció el suceso, declaró a favor del chofer, quedando éste en libertad. La lesionada fué trasladada al hospital general Calixto García.—Martínez, corresponsal.

COMENZO LA MOLIENDA PARA FABRICAR MIELES

SAN NICOLAS, abril 7. DIARIO, Habana.—Después de un receso de diecisiete días, reanudó hoy, a las siete de la mañana, sus trabajos, el ingenio Gómez Mena, de este término, para convertir en mieles las cañas quemadas en los campos, que ascendían a un 25 por ciento de la producción total. Es motivo de júbilo el inicio de esa nueva molienda, que asegúrase durará más de un mes, librando en ella su subsistencia muchos obreros.—Félix Pérez, corresponsal.

MATANZAS

INAUGURADO EL GABINETE DENTAL

MATANZAS, abril 7. DIARIO, Habana.—El alcalde municipal, César Casas, inauguró hoy el Gabinete Dental en el Centro de Socorro, siendo encomiada la iniciativa. El jefe del Distrito Militar, comandante Desiderio Sánchez, revistó hoy la policía municipal, estimulándola y ofreciéndole su decidido apoyo.

EL CONSEJO PROVINCIAL

Esta tarde el Consejo Provincial procedió al nombramiento de distintas comisiones, quedando integradas la de Hacienda, por los señores Eliseo de la Cruz, José Toledo, José Reyes y Ramón de la Osa; de Fomento, por los señores Gabriel Hernández, Ramón Milián, Emiliano Moreno y José Toledo; de Gobernación, José Méndez, Modesto Echevarría, Ramón Milián y Gabriel Hernández.

EL CONSISTORIO

El Consistorio abrió el período deliberativo, acordándose que constará de quince sesiones, celebrándose éstas los martes y viernes, de ocho a diez de la noche.—Lovio ,ocrresponsal.

TOMO POSESION EL JEFE LOCAL DE SANIDAD

PEDRO BETANCOURT, abril 7. DIARIO. Habana.JHa tomado posesión de su cargo el nuevo Jefe Local de Sanidad, doctor Everardo Borges, muy querido en esta localidad.

TRASLADADO

Ha sido trasladado a Bolondrón el teniente Jefe del Puesto Militar, José L. Prado y el sargento Pedro Peña, quienes dejan una estela de simpatías en este pueblo, por su acertadísima actuación durante su larga estancia aquí lamentándose el traslado del citado oficial, a quien se le despedirá con una comida íntima organizada en su honor. Es sustituído por el teniente Antonio Sotolongo, quien acaba de visitarme, persona correcta y afable digno sustituto del anterior, siendo bien acogido por el pueblo. Corresponsal.

SANTA CLARA

CONFERENCIA DE MERCEDES PINTO

CAIBARIEN, abril 7. DIARIO. Habana.—Mercedes Pintó, ofreció anoche una Conferencia en esta ciudad, la que fué patrocinada por las damas canarias.

La Colonia Española le ofreció un brindis. La ilustre conferencista conmovió de tal manera al auditorio, que el Magisterio Local le ha pedido que ofrezca otra conferencia. La presentación de la gran educadora canaria, estuvo a argo del culto doctor Junco. Corresponsal.

DETENCION DE FALSIFICADORES DE MONEDA

CIENFUEGOS, abril 7. DIARIO. Habana.— Los policías nacionales Francisco Aldrete y Eduardo Ruiz, detuvieron en el hotel «Cuatro Naciones» a Antonio González y Carlos García, cubanos, vecinos de Campanario número 101, en la Habana, ocupándoles en su habitación troqueles para fabricar monedas de oro de cinco pesos, un pomo de ácido, otro de azogue, veinticuatro pesos en billetes, diez de estos a peso. Convictos los falsificadores, según las investigaciones estos arribaron hace días a Cienfuegos, en los días en que se celebró la Verbena en el pasado mes, ocasión que parece aprovecharon para hacer su zafra. Han quedado detenidos a la disposición del Juez de Instrucción.

UN HOMENAJE

La Asociación de Industriales acordó ofrecer un homenaje en los jardines de la fábrica de ron San Carlos a los Senadores y Representantes electos por esta circunscripción, y al Alcalde y Conejales de la iudad, a fin de imponerlos de las necesidades de sus industrias y de otras urgentes obras que demandan para Cienfuegos los industriales, y de otras urgentes obras que demandan para Cienfuegos los industriales a fin de levantar su desarrollo económico. OBDULIO. Corresponsal.

ORIENTE

SE SUICIDIO UN NIÑO CON TINTA RAPIDA

HOLGUIN, abril 7. DIARIO, Habana.—En el reparto Vista Alegre, de esta ciudad, se envenenó con tinta rápida, el niño Pedro Miles Castellanos, falleciendo casi instantáneamente. Se ignoran los motivos que le indujeron a tomar tal determinación

SE ENVENENO UNA SEÑORA

También se envenenó la señora Ramona Cruz, vecina de la calle Narciso López, ingiriendo pastillas de mercurio. Su estado es muy grave.

CAUSA DISGUSTO LA DENEGACION DE UNOS CREDITOS

Ha causado profundo disgusto en esta ciudad, la noticia de que el Consejo de Estado denegó los créditos para el Hospital Civil y la carretera Holguín-Gibara. Oportunamente será elevada una enérgica protesta a las autoridades competentes, ya que el secretario de Obras Públicas había mostrado su absoluta conformidad con dichos créditos.—Ponce de León, corresponsal.

SANTIAGO DE CUBA, abril 7. DIARIO, Habana.—En el barrio Bijarú del central Tacajó, se encerró en una habitación de su domicilio, la joven de 15 años, Digna Suárez, rociándose el vestido con luz brillante y prendiéndose fuego. Por tal motivo recibió gravísimas quemaduras, falleciendo luego en el hospital.—García, corresponsal.

SENTIDO FALLECIMIENTO

SANTIAGO DE CUBA, abril 7. DIARIO. Habana.— Ha fallecido en Holguín don Enrique Roca, ingeniero, rico propietario y Presidente de la Asociación de Caballeros de San Isidro y Ex-Presidente del Ayuntamiento.

MENOR LESIONADO GRAVE

Rafael Loner Guerra vecino de Manzanillo, de once años de edad, fué alcanzado por un camión que era manejado por Laureano Rivero. A consecuencia de las graves lesiones recibidas falleció en la casa de Socorros donde era asistido. El niño se enontraba jugando a la pelota en la calle.

ARROLLADA POR UN CAMION

La niña de cinco años de edad, Romalina Suárez, vecina de la Calzada de Crombet en esta ciudad, fué alcanzada por un camión de la recogida de basura, de la Sanidad manejado por Armando Hernández, falleciendo en Emergencias. El hecho fué casual, al cruzar la niña la Calzada en los momentos de pasar el camión.

EL RECIBIMIENTO AL SEÑOR PRESIDENTE

El Gobernador Pérez André está preparando el recibimiento al señor Presidente Barnet, en la tarde del Viernes Santo. El Jefe del Estado presenciará las tradicionales procesiones del Santo Entierro y la Dolorosa, a las que asiste un promedio de unas cuarenta mil personas todos los años. GARCIA. Corresponsal.

DOS HOMBRES MUERTOS AL SER ARROLLADOS

SANTIAGO DE CUBA, abril 7. DIARIO. Habana.—En el lugar conocido por «Rondón», ubicado en el término de Banes, resultó muerto al ser arrollado por un automóvil que manejaba Arturo Iriarte, el joven de 24 años Jacinto Vega.

Así mismo resultó muerto por un automóvil que manejaba Nolín Chacón, el campesino Gil Fonseca. Este hecho ocurrió en las proximidades del central Cayo Mambí.

REYERTA A MACHETAZOS

En el central «Cayo Mambí» fué herido a machetazos por el portorriqueño nombrado Esteban, el señor Silvio Ortiz, quien se halla al borde de la tumba.

HAITIANO QUE AGONIZA

En el barrio de Barrederas fué comprimido entre un caterpilar y un carro de caña el haitiano Petit Francois el que se halla en estado preagónico.

UNA OPINION RELACIONADA CON LOS BOMBEROS DE BARACOA

Con motivo de los repetidos incendios ocurridos en Baracoa, este corresponsal entrevistó hoy al coronel Florentino Estrada, jefe del cuerpo de bomberos de Santiago, el cual manifestó que los bomberos del mencionado pueblo son competentísimos y valientes pero que en apariencia han fracasado porque el Gobierno no ha querido obligar al propietario del acueducto a instalar 20 hidrantes que resultan imprescindibles. Además el cuerpo de bomberos baracoense no tiene estímulo económigo alguno, por cuyo motivo el material rodante se halla, en la mayoría de las ocasiones, a merced del pueblo, que desconoce su funcionamiento.

Y terminó diciendo el coronel Estrada que el Alcalde de Baracoa debe nombrar enseguida personal técnico con sueldo para que pueda llenar debidamente su cometido. GARCIA. Corresponsal.

MERCADO DE LONDRES

LONDRES. abril 7. (Por el hilo directo de Luis Mendoza & Cía.)—El oro en barras abrió hoy a 140 chelines 8 y medio peniques, contra 140 chelines 7 y medio peniques el lunes. Han sido adquiridas por cuenta ignorada las £292,000 en oro en barras que había disponibles en el mercado libre de Londres. La Bolsa de Londres estuvo inactiva y a precios sostenidos. La plata inactiva, pero sostenida.

RESUMEN AMERICANO DE NOTICIAS MERCANTILES

NEW YORK, abril 7. (Por el hilo directo de Luis Mendoza & Cía.)—Todo indica que la producción de automóviles ha de ser este año muy superior a los cálculos primitivos y que, respondiendo a la excelente situación de la industria, sus acciones, como grupo, han de cotizarse a niveles mucho más altos.

—Las ventas de Chevrolet establecieron en marzo un nuevo record para la compañiaa scendiendo a 126,119 unidades, contra 122,437 en mayo de 1928. record anterior.

—El Secretario Wallace ha ordenado que 11 grandes empacadores de carnes desistan de fijar los precios, repartirse territorios y adoptar medidas por el estilo en la venta de carnes.

—La producción media diaria de petróleo de los Estados Unidos en la semana finalizada el 4 de abril ascendió a 2.884.648 barriles; merma de 12,016 barriles respecto a la semana anterior.

—El Municipio de New York esta confeccionando un plan para refundir una parte considerable de su adeudo a corto plazo mediante bonos a más largo vencimiento.

CRONICA SOCIAL

AMELIA ISASI.—Deshecha como una flor, rodó al abismo insondable de la nada, la distinguida y queridísima señorita.

Educadora de casi cuatro lustros gozaba de gran prestigio en la provincia de Matanzas, donde trabajó muchos años, y en Güira de Macurijes, donde la parca impía la arranca la vida en lo más florido de sus ensueños y aspiraciones.

Nené como le llamábamos todos, dulce en su trato, sincera y agradable como amiga, se hizo querer de sus alumnos, apreciar cordialmente por sus compañeras de profesión y como señorita fina, instruída e inspiradora se granjeó las simpatías en Bolondrón, en Sabanilla, en Unión de Reyes y logró la distinción que disfrutaba entre de los núcleos sociales que la admiraban.

De la Estación Terminal fué trasladado el cadáver a su morada, Marqués González 22, y de ésta al Cementerio de Colón.

Acompañando el féretro, de Güira a La Habana, vinieron su pobre madre, señor Eduvigis Isasi, viuda de Aldama, su hijo Andrés, la Srta. Elena Cánovas, la señora Simona Hernández viuda de Poey, los señores Enrique Etacholy Pino Aldama, primos de la desaparecida y el joven Armando Bacallao, que pensaba contraer en nupcias con ella en el presente año.

Una montaña de coronas cubría el blanco sarcófago.

Desde el viernes no cesan de visitar a la angustiada madre, amistades infinitas de sus bellas y virtuosas hijitas.

El cronista, que siempre ha vivido identificado a la doliente familia Aldama Isasi, al compartir sus dolores y penas, formula una plegaria por el alma dolorosa y noble de la que fué dignísima maestra y virtuosa señorita. Amelia Aldama Isasi: Q. E. P. D.

BODAS DE ORO.—De la Sociedad «Unión Fraternal».

El día 25 de abril se han de cumplir 50 años de la fundación de esta respetable colectividad que tiene su palacio en Revillagigedo 54 esquina a Misión.

Se celebrarán grandes fiestas con este motivo. Velada el 25 y baile el 26 con Antonio Ma. Romeu.

EL SABADO DE GLORIA.—Para la noche del sábado 11, anuncia un gran baile la sociedad «Unión Fraternal».

ALFREDO ROBERTE.—Empleado antiguo y bien querido fué en el Departamento en qu trabajó en la Secretaría de Comunicaciones, este caballero que hace un año desapareció de este mundo.

Su viuda, la señora María Carcasés de Roberts y su hijita Esperanza colmaron su tumba de lozanas flores y elevaron oraciones por el eterno descanso del que fuera padre amante y esposo ejemplar.

YOLANDA LINARES BALLESTER.—Un rosal que baja a la tumba. Graciosa, vivaracha y simpática niña que veíamos juguetear gozosa y recreada por los Jardines del Hospital Infantil.

Para los acongojados padres Cándida Ballester y Nicolás Linares y para los esposos Ramón Martínez y Nicolasa Rabasa, sea este mensaje de pésame que le envío deseándoles resignación.

EL DIA CINCO DE ABRIL.— En los Salones de la Asociación de Emigrados Revolucionarios Cubanos, sito en Sol y Egido, se celebró una velada por ser la fecha del nacimiento del ilustre señor Rafael Serra, aquel valioso Representante a la Cámara que murió en la época del Gobierno de Estrada Palma de quien era amigo como lo había sido del apóstol José Martí.

La doctora Consuelo Serra, esposa del Dr. Pedro González Veranes, la presidió.

Acto que verificó la Asociación de Reivindicadores sociales, que preside el doctor Tranquilino Maza Cobian.

Alberto Coffigny Ortiz.

Tópicos y Comentarios

—La mesa cameral.
—La Secretaría del CND.
—Protesta Goderich.
—Lorió Bertot.

CONTINUA la «mesa redonda» su ahincada labor de buscar una fórmula de arreglo armónico entre las aspiraciones coalicionistas a la presidencia de la Cámara.

Puestos a decidir en tan complejo conflicto los representantes republicanos confrontan el interés interno de las aspiraciones a la secretaría. Radio Cremata y Rigoberto Ramírez, de la Habana y de las Villas, respectivamente, luchan a brazo partido por ganarse el voto de sus compañeros-correligionarios, y ya la orientación de este último quedó definida ayer al declarar en el discurso que pronunciara en el almuerzo-homenaje que la representación liberal de Oriente ofreciera al doctor Luis Caíñas Milanés, que los republicanos se disponían a hacerle justicia al liberalismo. Es decir, que la inclinación del Dr. Ramírez y los votos que para secretario de la Cámara consiga entre los suyos, serán para el doctor Carlos Márquez Sterling.

Pero hasta anoche no había la seguridad de que se llevaría a elección libre la presidencia de la Cámara, estimándose que la representación liberal, no obstante hacer hace algunos días la sugerencia, no se decidía a llevarla a efecto ahora, confiando nuevamente en las conversaciones de la mesa redonda, la cual, por lo que parece, no hay indicios de que tenga éxito.

CONFORME anticipamos, no se reunió ayer el Comité parlamentario de la minoría de la Cámara, por haberse ausentado los representantes de Camagüey, en cuya provincia se celebran hoy elecciones.

La sesión tendrá lugar el sábado, y en ella quedará acordada la candidatura a los puestos de la mesa cameral.

Fué la delegación villareña la que resolvió el conflicto aspiracionista del Conjunto. Y fué un solo voto el que decidiera la secretaría en favor del doctor Raúl Menocal y la vicepresidencia y líder para los doctores Andreu y Ferrer Morejón, respectivamente.

Pero aun cuando no vemos posibilidades de variación, los orientales tratan de aprovechar la pausa abierta hasta el sábado, para lograr un puesto en la mesa.

DON Pedro Goderich, jefe del CND en Oriente, y senador por aquella provincia, nos pidió ayer hiciéramos constar su protesta por la «brava» llevada a cabo en el colegio de El Cobre, en el cual se efectuaron elecciones complementarias.

Nos informó el señor Goderich que el presidente del mencionado colegio abrió la elección a las diez de la mañana, con la documentación ya hecha; no dejando votar a nadie y ordenando la expulsión por la fuerza pública del inspector de la Junta Electoral que allí actuaba. Y lo curioso es qué el CND iba a las complementarias con 119 votos de mayoría.

Goderich se dispone a establecer ante los organismos judiciales y electorales los recursos y querellas que correspondan.

TUVIMOS ayer el gusto de saludar al joven abogado y periodista doctor Francisco Lorié Bertot, electo representante por el liberalismo de Oriente.

Lorié Bertot integra la falange de los elementos nuevos que van a la Cámara, muy enterado del movimiento literario y social de otros pueblos, estudioso y preocupado de todo problema de interés humano, artístico o político.

MOVIMIENTO POLITICO

ABRUMADO POR SU LABOR PARLAMENTARIA NO RECIBE POR AHORA JUSTO L. POZO

JUSTO DUIS DEL POZO, Presidente del Partido «Unión Nacionalista» y Senador por Pinar del Río, ruega por este medio a todos sus amigos y correligionarios que durante los días que restan del presente mes de abril no soliciten audiencias con él, por la imposibilidad en que se encuentra, muy a su pesar, de poderlos atender, debido a los múltiples asuntos que le ocupan todo el tiempo en el Senado al comenzar las labores parlamentarias.

Estima el Presidente del Partido «Unión Nacionalista» que a principios del mes de mayo, podrá reanudar el recibo a sus correligionarios y amigos.

MANUEL PENABAZ PRESIDE EL COM. PARLAMENTARIO DE UNION NACIONALISTA

El señor Manuel Penabaz, joven representante nacionalista oriental ha sido objeto de entusiastas muestras de adhesión y simpatía por parte de sus compañeros de las demás provincias y en particular de la suya, con motivo de su designación como Presidente del Comité Parlamentario del Partido Unión Nacionalista.

El señor Penabaz es un distinguido representativo de la heroica región en la que se ha destacado por las bellas cualidades que le adornan y por su actuación frente al Gobierno de Machado.

Ya el representante Penabaz ha presidido dos sesiones del Comité Parlamentario nacionalista con el beneplácito de todos sus compañeros, y en una de ellas fué elogiado por la brillante oratoria del doctor Juan Pons, también representante por la provincia de los Maceo.

DISCURSO PRONUNCIADO POR EL DR. VERDEJA, LIDER DEL «C. N. D.», EN LA SESION INAUGURAL DEL SENADO

DR. VERDEJA: señor Presidente y señores Senadores: al constituirse este alto Cuerpo Legislativo para iniciar una nueva etapa en nuestra vida republicana, cábeme el honor inmenso de levantar mi voz en nombre y representación de la minoría parlamentaria, correspondiendo de esa manera a las elocuentes palabras aquí pronunciadas, por el doctor Zaydín, distinguido miembro de la mayoría.

En este momento de espectación pública, sobre la cúpula de este hermoso edificio se alza un punto interrogante, que a nosotros se dirige en forma imperativa, al ser reanudadas las labores del Congreso.

Es muy de lamentar que algunos sectores de la opinión cubana no tengan aquí sus mandatarios para exponer y darles forma legislativa, en el ambiente sereno de los debates parlamentarios, a todos los ideales y aspiraciones del pueblo de Cuba. Por ello resulta más grande nuestra responsabilidad pues Cuba, que ha vivido momentos de conturbaciones y odios desenfrenados, es natural que llegue al encauzamiento lógico de su vida, procurando la normalidad para todos y cada uno de sus hijos.

Paz, orden, evolución de ideas y procedimientos hacia un estado de cosas en que impere la comprensión de los espíritus, debe ser la norma fundamental de nuestras inciativas y actividades congresionales.

No importa que difieran y se combatan dentro del Congreso los principios y doctrinas programáticas que coloquen en opuestos campos ideológicos a los que por diversidad de opiniones necesitamos luchar, frente a frente, sin debilidades, en elevado y cordial palenque político.

La minoría parlamentaria del Conjunto Nacional Democrático, precisamente para contribuir a la cordialidad del país, acepta los escaños que ocupa y ocupará en este hemiciclo, ya que de esa manera entiende posible su contribución a que sean cumplidas las ansias del pueblo de Cuba.

Realizaremos nuestra tarea fiscalizadora, nuestra tarea serena desde la oposición, pero siempre podréis contar con nosotros, señores de la mayoría, para cuanto se relacione con algo que interese a nuestra nacionalidad y al bien de la misma, que nunca será remisa la minoría en reconocer y cumplir ese deber.—(Aplausos).

Cuán descolorida resulta la palabra humana para expresar la significación de actos como el presente, que, a manera de un sol inmenso de fe, alegría y ntusiasmo lleva sus vívidos resplandores a todos los ámbitos de la República; de esa República que tantas lágrimas y sangre derramara antes de constituir sus libres instituciones y que, en un instante de tinieblas, contempla el resurgimiento de su Congreso, esperanzada en que aquí, ante las puertas de este recinto, hagan un alto las pasiones y los partidarismos egoístas, a fin de que, elevando la mente y el corazón, dictemos leyes que beneficien a nuestro pueblo digno por muchos conceptos de mejor suerte.—Aplausos).

No entran, quizás, en el ritual parlamentario, por la severidad de esta solemne sesión, los conceptos que pronuncio; pero, por un acuerdo a que necesito ceñirme y habida cuenta de iniciar hoy Cuba su nuevo período constitucional, me permito dirigiros algunas palabras breves, muy breves, porque el tiempo avanza y necesitamos asistir a la constitución de la Cámara en la tarde de hoy, toda vez que los distinguidos miembros de dicha Cámara nos han ofrecido en este hemiciclo, la gentileza de su presencia.

Después de las brillantes palabras de nuestro ilustre compañero doctor Zaydín, sólo me resta pedir, en nombre de la Representación Parlamentaria del Conjunto Nacional Democrático, que, pensando en alto y sintiendo hondo, procuremos sacar adelante nuestra República, digna como Céspedes, hermosa como el Cielo, serena como el mar y augusta como Dios.—(Aplausos).

ANTONIO DUARTE Y LUIS DE LA TORRE PRESIDIRAN DOS COMISIONES DE LA CAMARA

Las distintas presidencias de las comisiones permanentes y especiales de la Cámara, vienen siendo muy que ellos son organismos de gran discutidas por algunas provincias, ya importancia para el mejor encausamiento de las labores del Congreso.

Podemos decir, como impresión recogida en los pasillos del Capitolio y por los comentarios que se hacen que los Representantes de Pinar del Río y Oriente señores Antonio Duarte y doctor Luis de la Torres, serán designados para presidir comisiones de la Cámara.

El doctor Duarte y doctor de la Torre tienen respaldo de provincias y factores de capacidad para tan delicados cargos.

PARA EL SABADO LA REUNION PLENARIA DE LA MINORIA CAMERAL. — LAS ELECCIONES DE HOY EN NUEVITAS. — IMPRESIONES

Ha sido suspendida para el próximo sábado, a las tres de la tarde la reunión plenaria que la Minoría Cameral debía haber celebrado ayer tarde, a virtud de que los Representantes de la Provincia de Camaguey no estaban presentes debido a las elecciones especiales que tendrán efecto hoy en Nuevitas, cuya lucha está empeñada fuertemente y en la que se discute la alcaldía el doctor Federico Miranda.

Como dijimos ayer, la reunión del pleno de la minoría cameral acordará la candidatura que el Conjunto lleva a la Mesa definitiva y la que hasta ahora aparece tal como informamos, la Secretaría para R. Menocal y los cargos de Líder y Vicepresidente para los doctores José Ferrer Morejón y José R. Andreu.

Según las impresiones captadas en los centros políticos del Conjunto, se estaba considerando la situación de la Provincia de Oriente, que con las combinaciones que se ha hecho, deja a esta región que trae 20 Representantes, sin representación en la Mesa de la Cámara.

Tratando de estos particulares, en la mañana de ayer en el Hotel «Las Américas» se reunieron algunos representantes de Oriente, sin que se acordara nada en definitivo. Pero sabemos a ciencia cierta, que algunas gestiones se han encaminado a estos fines.

LOS REPRESENTANTES DE AR EN LIBERTAD DE ACCION PARA ELEGIR LA MESA

El Comité Parlamentario del Partido Acción Republicana celebró sesión ayer al objeto de trazarse la línea de conducta a seguir con relación a la mesa cameral. Los representantes marianistas—según nos manifestó el doctor Néstor Carbonell—mantienen la unidad del partido en espera del informe de la mesa redonda que, si como se dice es, comunicando, que no encontró solución al problema, entonces cada representante de Acción Republicana, podrá seleccionar libremente las personas que a sus juicios crean que sean los mejores para regir la Cámara baja.

BRAVO ACOSTA SONRIE

En los pasillos de la Cámara hablamos brevemente con el doctor Antonio Bravo Acosta en relación a la Secretaría de la Cámara de la minoría, y sonrientemente dijo al repórter; en definitiva el Conjunto me llevará a la Secretaría. Y con pasos acelerados, Bravo Acosta dejo a las siete de la noche de ayer la Cámara, unos representantes de Oriente y otros de la Habana lo esperaban en el Hotel «Isla de Cuba».

El Dr. Acosta quiso decir algun día.

EL DR. JOSE R. ANDREU MUY FELICITADO

La noticia dada por nosotros de la designación que habrá de recaer en favor del doctor José R. Andreu, Representante villareño, para el importante cargo de Vice-Presidente de la Cámara, ha producido en la Provincia de Santa Clara una agradable impresión, al extremo de que el doctor Andreu ha recibido infinidades de despachos telegráficos de felicitación.

El doctor José R. Andreu, es un médico de mucho renombre en las Villas, fué Consejero Provincial de larga labor, y es además hombre entendido y orador.

EL REPRESENTANTE LUIS DE LA TORRE DE ORIENTE A UNA PRESIDENCIA DE COMISION EN LA CAMARA

Representante de Oriente del Conjunto y otros de la Habana, las Villas y Camagüey, están interesando la designación del doctor Luis de la Torre, médico y clínico de gran prestigio en aquella Provincia, para que ocupe una de las Presidencia de las comisiones permanentes de la Cámara, habiéndose indicado la de Impuestos y Aranceles, debido a los conocimientos y pericia del doctor la Torre en tan importantes materias económicas.

FAUSTO GUTIERREZ CONGRESISTA LIBERAL VILLAREÑO

Para tratar de diversos asuntos, de correligionarios de la circunscripción de Sagua, ha estado cambiando impresiones con el doctor Capestany, Jefe Político Liberal de las Villas, el representante Fausto Gutiérrez, uno de los más brillantes elementos de aquella región.

El señor Gutiérrez está empeñado en que los correligionarios de la Provincia sean debidamente atendidos en sus aspiraciones, y a este fin está sobre el Jefe Provincial doctor Capestany.

LOS REPRESENTANTES MARTIRENA Y ABELARDO RUIZ SOLICITAN DE ECHARTE CREDITOS PARA CARRETERAS

Hoy a las diez de la mañana, previa audiencia al efecto serán recibidos por el Secretario de Obras Publica Ingeniero Jorge Echarte, una comisión representativa de elementos de Camajuaní, Remedios y Caibarién, que será presidida por los Representantes Alfredo Martirena y Abelardo Ruiz, en solicitud de créditos para la construcción de la carretera de Camajuaní a Placetas, y la continuación de la de Caibarién, Remedios hasta Placetas.

Como hemos dicho en otras notas periodísticas, los Representantes Martirena y Ruiz, han estado en gestiones encaminadas al logro de los créditos pedidos.

Para que sea mayor la representación que visite al Secretario, también figuran otros congresistas de las Villas.

EL DR. OSCAR EDREIRA

Ante numerosos líderes y afiliados del Partido Nacionalista, tomó posesión ayer en la Cámara Municipal, del cargo de Letrado Consultor de la misma, el ex-Consejero de Estado Dr. Oscar Edreira.

En dicho acto usaron de la palabra el doctor Edreira, Quintana aSnta Cruz, el Secretario del Sr. Presidente del Consistorio y el Secretario de propaganda de la Junta de Gobierno de la Asociación de Presidentes y Secretarios del PUN señor Rizo Torres que hizo el resumen.

Después de terminada la ceremonia laconcurrencia fué obsequiada con un espléndido buffet.

MARIO RAMIREZ APOYADO POR NUMEROSOS CONGRESISTAS

Apoyado en las firmas de cerca de cien representantes que espontáneamente le han otorgado, aspira al cargo de Encargado de la Correspondencia de la Cámara de Representantes, el joven y laborioso empleado del Capitolio señor Mario Ramírez.

No han puesto reparos los representantes en ayudar al joven Ramírez en atención a que éste ha venido desempeñando desde hace años, gratuitamente, el puesto que hoy aspira de manera eficaz y honrada.

MANTIENE EL PUN LA PRESIDENCIA CAMERAL PARA SU COLECTIVIDAD

En el tercer piso del Capitolio se reunieron ayer los representantes nacionalistas con el propósito de cambiar impresiones sobre diversos asuntos que les afectan y en particular sobre la mesa cameral.

Este acto fué presidido por el que lo es del Comité Parlamentario señor Penabaz y en el mismo se tomó el acuerdo de mantener con más firmeza la Presidencia de la Cámara para el PUN representado por el joven abogado villareño Miguel Suárez Fernández.

NUEVAMENTE SE REUNIRA HOY LA COMISION DE ACTAS PARA EMITIR SU DICTAMEN

Desde las diez de la mañana de ayer hasta la una de la tarde, estuvieron reunidos en el Capitolio Nacional, los congresistas designados para revisar las actas impugnadas de varios representantes por las provincias de Pinar del Río y La Habana.

A pesar de la reserva guardada en torno a este delicado asunto el repórter pudo saber que al constituirse dicha Comisión se nombró Presidente de la misma al liberal villareño Dr. Suárez Rivas, Secretario, al conjuntista de Santa Clara, doctor Ferrer Morejón y Vocales, al Nacionalista por la Habana doctor Gabriel Landa, al republicano por esta provincia doctor Carlos M. Palma, a la Dra. Balbina Remedios y el Dr. Bravo Acosta de los restantes.

La impresión existente es de que dichas actas serán declaradas limpias por los comisionados. Hoy a las diez a. m. volverán a reunirse los comisionados.

RAMON E. COUCEYRO, TAQUIGRAFO APROBADO

Con excelente puntuación, fué aprobado en las recientes oposiciones para taquígrafos del Senado, el joven Ramón Emilio Couceyro, quien a pesar de sus pocos años posee extraordinarias facultades en la profesión que ejerce.

EL DOCTOR PEREZ MATO Y LOS TERCIOS NACIONALISTAS

Intensa labor viene realizando al frente de los tercios nacionalistas el distinguido médico y político doctor Cirilo Pérez Mato quien recientemente fué designado para presidir dicha colectividad.

El doctor Pérez Mato se propone—según nos manifestó ayer—llevar a efecto una amplia reorganización en los Tercios a fin de presentarlos pujantes y perfectamente organizados como Agrupación de propaganda dentro del Partido Unión Nacionalista. Auxilia al doctor Pérez Mato en esta labor, el incansable y dinámico secretario general de la mencionada colectividad señor Manuel Pérez Figueredo.

NO HABRA REUNION

Anoche, próximo a las doce, llegó hasta el repórter la noticia de que la reunión señalada para hoy a las tres de la tarde, del Comité parlamentario del CND, ha de ser aplazada para el sábado, en virtud de haberse tenido que ausentar hacía su provincia la representación camagüeyana.

IMPUGNADA LA MESA DEL AYUNTAMIENTO CIENFUEGUERO

CIENFUEGOS, abril 7. DIARIO. Habana.

El consistorio de esta ciudad, constituído desde el 25 de marzo, no ha podido designar las comisiones indispensables para poder legislar a causa de que los concejales de la coalición que integran la mayoría han impugnado la mesa del Ayuntamiento, totalmente conjuntista, calificándola de ilegar por haber dado posesión al concejal del CND señor Antonio Moreno en sustitución de Mario Garriga condenado por delito electoral. Alegan los coalicionistas, que la mesa provisional no está facultada para dar posesión a dicho concejal por lo que piden se invalide el funcionamiento de la mesa del Ayuntamiento electa en esa forma. Se dice que el frente tripartita está dirigido por el doctor Jose Antonio Cabrera, ex-alcalde de facto, y que la impugnación establecida será ganada.

OBDULIO, Corresponsal.

ACTIVIDADES EN EL BUFETE DE CRUZ Y FONT

Las oficinas de los doctores Agustín Cruz, Presidente del Republicanismo de las Villas y de Carlos Font senador fueron ayer muy visitadas por elementos políticos de aquella región.

Anotamos entre los visitantes a una comisión de políticos de Cienfuegos integrada por Pedro Valdés, Rafael Echemendía, el periodista Juan Miguel Hernández y Rafael Pujol, que cambiaron impresiones indistintamente con Cruz y Font, habiendo pedido para el correligionario y Jefe político de Cienfuegos del Republicanismo la Aduana de tan importante puetro.

También sostuvo una larga entrevista con Cruz y Font, el doctor Pedro Carbo, que fuera Miembro Político ante la Junta Provincial de las Villas. El doctor Carbo se nos dijo ocupara una alta posición en el Gobierno.

La señorita Evarista González, líder feminista de «Acción Republicana» del Barrio «Aduana» de Cienfuegos también conferenció con los doctores Agustín Cruz y Font. La señorita González fué uno de los factores más destacado en el triunfo de la coalición.

Otros visitantes: El doctor Santiago Cuba, el ex-alcalde de Yaguajay Miguel Fernández, Benito Pérez Soto y Cándido Díaz.

CAMBIOS DE IMPRESIONES EN EL BUFETE DE CAPESTANY

El bufete de Capestany, senador villareño estuvo todo el día muy in- Oriente y Camagüey.

Cambiando impresiones sobre tópicos políticos de aquella provincia estuvieron, el doctor José G. Leonard Barreto, de Cienfuegos, Guillermo Madan, ex-alcalde que va a una subsecretaría, doctor Pedro R. Duarte de Guáimaro en Camagüey, el periodista Sabás Crispín Abreu, de Remedios, doctor Raúl Armaral, escritor y publicista de talla muy ligado a la política de Camagüey; Manolo GFelgado, Rafael Falero, José Veloso, Moisés Rodríguez, y el periodista cienfueguero Plácido Antonio Cabrera quien por sus méritos habrá de ser designado para un alto puesto en el Capitolio.

Con Capestany hablaron casi todos los visitantes. También él doctor Raúl Foyo Liñero, de Remedios, y Adalberto Remedios, ex-alcalde de Caibarién, Amado Grau Portal, y el representante conjuntista Armando Cepero.

EL HOMENAJE DE AYER A CAIÑAS MILANES

Ayer, en el roof-garden del hotel «Plaza», tuvo efecto el almuerzo-homenaje ofrecido por la representación congresional de Oriente al jefe del Comité Ejecutivo Provincial y Senador por dicha provincia, doctor Luis Caíñas Milanés.

El acto, al que concurrieron significados representativos liberales y republicanos de otras provincias, resultó en extremo brillante y patentizador de la simpatía de que disfruta en las filas de su partido el señor Caíñas Milanés, así como el reconocimiento que a su actuación política se ha hecho merecedor.

La Presidencia

Junto al homenajeado, tomaron asiento en la presidencia, los señores Calvo Tarafa, J. M. Casanova Ricardo Campanería, Prisciliano Piedra, Antonio Larrea, Márquez Sterling, Capestany, Ledón, Lucilo de la Peña, Marcelino Garriga y otros

Los asistentes

Entre los nombres que pudo el repórter anotar se encuentran Carlos Frayle, Suárez Rivas, Rigoberto Ramírez, Filiberto Guerra, Ramón Fajardo, Gómez Martí, Eguilior, Cuesta, José Gracia, Camacho Covani, Zoilo Marinero, Ramón Silva, Ignacio Silva, Delfín Yebra, Lorié Bertot, Luis Grau, Enrique J. Molina, Manuel Suros Reyes Jesús Masdeu, Josó Fuentes Collazo, Andrial, Mateo de la Cera, Benito Prieto, Aurelio Riverón, Juan Mendieta, Antonio Franco, Florentino Pedroso, Alcantud, Pardo Machado, Díaz Balart, Caíñas, Rafael Zervigón, Antonio Madan, doctora Zaldívar, Consuelo Vázquez Bello, Fico López, José Madrazo, Arturo Alemán, Emilio Núñez Portuondo, Carlos Morales, y otros. También asistió un grupo de periodistas entre los que anotamos a González Manet, Gustavo Herrero, Paquito Gómez, Héctor Ceballos, Ramón Aymerich, López Goldarás, Juan Morenza, José Ramón Egues y el repórter.

Los discursos

Después de saborear el exquisito menú servido, usaron de la palabra los señores Juan Mendieta, para ofrecer el homenaje en nombre de la representación oriental; Fernando Cuesta, periodista oriental quien lo agradeció en nombre del homenajeado; Capestany, Samuel Giberga, Rafael Zervigón, la doctora Anders, Marcelino Garriga, Rigoberto Ramírez, Ernesto Rosell y el doctor Lucilo de la Peña, quien hizo el resumen.

Todos los discursos fueron de tonos elevados fijando la actuación del doctor Caíñas Milanés, reorganizando el Partido Liberal y llevándolo al triunfo con la coalición.

Mendieta: Hoy es el inicio de nuevas luchas y victorias y el doctor Caíñas Milanés continuará en la avanzada de la defensa del liberalismo.

Cuesta: No quisiera hablar en nombre del doctor Caíñas Milanés para agradecer el homenaje, sino ser una voz más en loa de este abanderado del liberalismo siempre dispuesto a pedir justicia y consideración para sus correligionarios.

Capestany: Caíñas Milanés fué el primer jefe provincial que puso el jalón del tripartismo.

Giberga: Hay dificultades en el liberalismo y debemos reunirnos para resolverlas.

Zervigón: Caíñas es político inteligente, voluntad inquebrantable, jefe perfecto.

Dra. Anders: La mujer cubana no aspira a desplazar a nadie sino a ocupar el puesto de las bajas de los que luchan por los ideales patrióticos, como lo hace el Partido Liberal.

Garriga: No soy hombre de palabras, sino de lucha. El liberalismo me conoce bien, y mejor los orientales. Caíñas es un hombre hecho para las grandes causas y la victoria de ellas.

Rigebtro Ramírez: No soy orador, aun cuando hablo. Pertenezco a la «tropa de choque». A. R. se dispone a demostrar su adhesión haciéndole justicia a los derechos del liberalismo.

Rosell: Seré en el Senado lo que nidiera Zervigón, en defensa del Partido.

Lucilo de la Peña: La Humanidad está haciendo una reválida de hombres a los que no se les pregunta dónde estuvieron, sino qué es lo que van hacer.

El doctor de la Peña hizo un discurso digno de la versión taquigráfica, magnífico, grandilocuente.

LOS NACIONALISTAS PIDEN EL CUMPLIMIENTO DE UN PACTO

Tomás Eriza, José Peñalver, Amador Villavicencio, Ricardo Celaya, Manuel Báez, Ricardo Rizo, Apolinar Alfonso, Oscar Edreira y José Banderas, miembros dirigentes de la Junta de Gobierno de la Asociación de Presidentes y Secretarios del PUN, del Municipio de la Habana, nos envían una comunicación para la cual hacen pública declaración, ratificando un acuerdo de la Asamblea General, para defender «con todos los recursos legales que su organización le permite y respaldado por la sargentería nacionalista la integridad en su totalidad, del pacto suscripto entre los comisionados del Partido Acción Republicana y el nacionalista para viabilizar la coalición de dichas fuerzas políticas, en la que claramente se consigna para el PUN, las Presidencias del Senado y la Cámara y seis Secretarios de Despacho».

Terminan diciendo los expresados señores que los dirigentes del Nacionalismo reben exigir con ahinco el cumplimiento de ese extremo acordado.

LAS ELECCIONES DEL COBRE SERAN RECURRIDAS

En vista del resultado de las elecciones del término del Cobre en que se cometieron según así fué oportunamente denuniado al Tribunal Superior Electoral, inumerables fraudes, la representación congresional del Conjunto en Oriente, ha acordado en una reunión informal que tuvo efecto ayer tarde en el comité parlamentario de la minoría, establecer los recursos electorales que franquee la Ley ordenándose que un experto letrado en esa materia interpusiera los mismos con la prestación de la fianza exigida.

Don Pedro Goderich, Braco Acosta, Albanés y Don Antonio Cardet han expresado que en el Cobre, se efectuaron las más escandalosas y fraudulentas elecciones que se hayan celebrado en Cuba.

Lea ¡ALERTA! al mediodía y el AVANCE por la tarde

TRIBUNAL SUPERIOR ELECTORAL

No estará terminado el proceso electoral que regula el Código mientras no lo esté para el «T. S. E.». — Nuevos presidentes para Juntas Electorales de Las Villas. — Informes del Dr. Lancís sobre el caso de Nuevitas. — Nuevo Sec. para la Municipal de Abreus.— Otras noticias del más alto T. Electoral

—Se da cuenta con dos comunicaciones del Presidente de la Audiencia de Santa Clara, participando haber dejado sin efecto la designación del Catedrático Jubilado, José de J. Rojas, habiéndose designado para sustituirle a Joaquín Oma; de las designaciones de los doctores Manuel de la Concepción para Presidente de la Municipal de Corralillo; Amado Bello para Presidente de la Municipal de La Esperanza; y Salvador Moleón para Presidente de la Municipal de Rodas, y se acordó quedar enterado y acusar recibo.

—Se acordó aprobar 7 cuentas de la casa Molina y Ca., correspondientes al mes de febrero, ascendentes a $2.23, $4.45, $2.23, $1.11, $5.56, $1.01 y $5.56; y dos cuentas de la casa Carasa y Ca. correspondientes a los meses de febrero y marzo, ascendentes a $151.86 y $26.20, habiéndose autorizado al señor Presidente y Secretario para que suscriban los comprobantes a los efectos de su pago.

—Se acordó decir a la Provincial de Santa Clara, con motivo de su oficio por el cual participa que en bre terminará el proceso electoral en dicha provincia, a los efectos de los artículos 20 y 319 del Código Electoral, que este Tribunal interpreta el artículo 319 en el sentido de que el proceso electoral que regula el Código no estará terminado mientras no lo está para este Tribunal, en cuya oportunidad es que procederá la renovación total de los componentes del mismo y de las Juntas Provinciales, ya que el artículo citado dispone que unos y otros continuarán «desempeñando el cargo hasta la terminación del proceso electoral que regula este Código», cuyo proceso es uno, y no uno distinto para cada Provincial; y que este acuerdo, a sus efectos, se traslade a las demás Juntas Provinciales.

—Se acordó quedar enterado de los telegramas siguientes: de lo informado por la Provincial de Oriente, sobre lo ocurrido al Inspector designado para el Colegio del Cobre, donde hubo elecciones complementarias, y de que se ha dado cuenta al Fiscal de la Audiencia; del Presidente de la Municipal del Cobre, participando que en el día de ayer ha hecho entrega la Comisión designada del Colegio Tres de Santa Rita, de la documentación electoral; de la Municipal de Nuevitas, participando que en el día de hoy han quedado terminados y confrontados los Registros de Colegios, dando por terminados los servicios de los 2 empleados autorizados para dicha confección, y significando que han quedado debidamente instalados todos los Colegios; de la Provincial de Oriente, participando la renuncia del InspectorSastriques, y nombrando en su lugar a Ernesto Salas.

—Se acordó nombrar Secretario de la Junta Municipal Electoral de Abreus, a Amelio Pita y Ocampo.

—Habiendo comparecido ante el Tribunal el Inspector doctor Lancís, rindiendo el informe documentado relativo a la investigación que realizó en Nuevitas y presentando el expediente que se le entregó, se acordó agregar lo primero al expediente y unir en cuerda floja lo segundo, según ya está dispuesto.

—El Presidente informó que ayer 5, a eso de la una de la tarde, hubo de recibir un telegrama de la Municipal de Nuevitas, participando que necesitaba 14 (E) para la confección de los 7 Registros de Colegios que deben ser utilizados en las elecciones complementarias del día 8; que ante la imposibilidad de reunir con la urgencia del caso al Tribunal y previa citación de todos sus Miembros y estimando que resultaría dilatorio además, que esos nombramientos se hicieran en la forma acostumbrada porque habría de presentarse igual dificultad para la reunión de la Junta Provincial de Camagüey, en seguida pidió comunicación telefónica con el Presidente de dicha Municipal y obtenida, le dijo que procediera inmediatamente a nombrar los 14 interesados y a utilizar sus servicios, comenzando la confección de los Registros de Colegios más distante, a reserva de lo que acordara este Tribunal; que seguidamente pidió comunicación telefónica con la Provincial de Camagüey y después de una gran demora, pues hubo que enviar mensajero en busca del Secretario, se comunicó con éste que le informó que la Junta se estaba reunida y que sería difícil lograr su reunión pues se necesitaba la previa citación de todos sus Miembros, no obstante lo cual le dijo a dicho Secretario que si resultaba posible la reunión, la Junta pidiera por la vía más rápida a Nuevitas lo elevado las 14 horas necesarias para las 14 plazas y que hechos los nombramientos los participara a la Municipal de Nuevitas, para que utilizara sus servicios a reserva de la aprobación de los nombrados por este Tribunal; que anoche recibió un telegrama de la Municipal de Nuevitas participando que había nombrado para aquellas plazas a Lexina Agramonte, Caridad Mayedo, Jorge Primelles, Rosa Mariana Sánchez, Enedina Bacallao, Rosa Inés Hidalgo, Arquímedes Rodríguez, Leiva Marín, Guillermo Hirlat, Isabel Suárez, Joaquín Perozo, y Georgina Infanta. El Presidente informó que hoy a las 9 de la mañana llamó nuevamente al Presidente de la Municipal de Nuevitas y éste le informó que hoy estarían terminados los Registros y que no necesitaba más personal que el que se le ofreció para su caso. Y el Tribunal enterado y en vista de las facultades extraordinarias de que se encuentra investido por los artículos 15 y 20 del decreto-ley 553 aprobó le hecho por el Presidente y también aprobó con efecto retroactivo al día de ayer, los expresados nombramientos, toda vez que sin esa rápida actuación posiblemente no podrían celebrarse las elecciones complementarias pasado mañana día 8 y que se participe por telégrafo dicha aprobación a la Municipal de Nuevitas.

NO AFECTARON LAS ELECIONES DE AYER EN MANZANILLO AL CANDIDATO DEL C. N. D.

MANZANILLO, abril 7. DIARIO. Habana.

El resultado de las elecciones de ayer no afectan al señor Frías, candidato del CND que pronto tomará posesión de la alcaldía.

Se dice que el Consejo de Secretarios denegó el crédito para obras públicas de Oriente porque al señor Secretario del Ramo se le olvidó consignar el crédito necesario para terminar la carretera de Bayamo a Manzanillo que es la obra que mas anhela el pueblo oriental.

CORONA, Corresponsal.

M.E.C.D. 2016

OBRAS PUBLICAS TIENE CONCEDIDOS, PENDIENTES DE SITUACION, CREDITOS QUE ASCIENDEN A $900,000

Miembros del Ejército y de la Cruz Roja Nacional, dirigirán los destinos del Consejo Nacionalde Tuberculosis

En la residencia del Fiscal del Supremo, doctor Maximiliano Smith, se reunirán hoy los Jefes de Salubridad Pública. Hoy embarca para Sagua la Grande, el Secretario de Sanidad

INFORMACION DE LA SECRETARIA DE SANIDAD

El Director interino de Salubridad Pública, doctor Rodríguez Barquín; el Comandante Médico, doctor Despaigne, y el Delegado de la Cruz Roja, Director también del Hospital Nacional Calixto García, doctor Zenón Zamora, gestionan la manera de que cuanto antes comience a funcionar, debidamente, el Consejo Nacional de Tuberculosis, a partir del próximo año fiscal.

Hoy, posiblemente a las nueve de mañana, se reunirán dichos señores en la residencia del doctor Maximiliano Smith, quien al ser nombrado Fiscal del Tribunal Supremo de Justicia, de acuerdo con el Decreto-Ley 706 de 31 de marzo último, pasa a ser Presidente de dicho Consejo.

El referido Consejo Nacional de Tuberculosis lo integran un Oficial Superior del Ejército (Comandante Despaigne), un miembro del Colegio de Arquitectos (aún por designar) un Catedrático de la Universidad de la Habana (doctor Oscar Jaime); un miembro de la Cruz Roja Nacional Dr. Zenón Zamora); el Director de Salubridad Pública (hoy el doctor Rogelio Rodríguez Barquín; un Delegado de la Sociedad Económica de Amigos del País (por designar); un Delegado de la Marina de Guerra (por designar) y un Delegado de la Policía Nacional (por designar.)

Según una modificación hecha al referido Decreto ley 706, la Oficina Central del Control del Consejo, estará a cargo de los representantes del Ejército y de la Cruz Roja Nacional.

En la reunión de hoy se designará al Secretario Letrado-Consultor del mencionado Consejo.

EMBARCA EL SECRETARIO. — Hoy partirá rumbo a Sagua la Grande el Secretario de Sanidad, doctor Martínez, con el propósito de girar una visita al hospital civil Pocurull, en cuyo edificio han de llevarse a cabo distintas obras urgentes.

El jefe de la Sanidad regresará a la Habana el próximo lunes.

LAS EPIDEMIAS.—A 12,541 ascendía ayer el número de atacados de paludismo en la República: 192 de fiebre tifoidea tres de poliomielitis anterior aguda.

DESTRUCCION DE DROGAS.—Con un valor de quinientos pesos, se procedió ayer en el patio del edificio de la Secretaría de Sanidad a destruir distintos productos heróicos ocupados por los cuerpos de policía, según los sumarios iniciados al respecto en distintos juzgados de instrucción de la Habana.

NOMBRAMIENTO.— Por Decreto-Presidencial, a propuesta del Secretario de Sanidad fué nombrada ayer la señora Emma Cabrera de Jiménez Lanier, esposa del ex presidente del Consejo de Estado, doctor Jiménez Lanier, como auxiliar de la Inspección general de Sanidad y Beneficencia con el haber de mil novecientos pesos anuales.

VACACIONES DE SEMANA SANTA.—Dispuso ayer el Jefe local de Sanidad de la Habana doctor Agostini que no funcionen el Jueves y Viernes Santo, las oficinas destinadas a la expedición de Certificados de Salud a los dependientes del comercio.

UN CABALLO MUERDE A UNA NIÑA.—Fué comisionado ayer el doctor Herrada, veterinario de la Dirección de Sanidad, para que observe a un caballo de una finca de Santa María del Rosario, que mordió a una niña pues se sospecha esté atacado de rabia.

CLAUSURA DE UNA ESCUELA.—Recibió ayer el director de Sanidad doctor Cañas Perdomo, una solicitud del Jefe local de Holguín, para proceder a la clausura de la Escuela Pública número 39, barrio Damián, por existir en los alrededores de la misma 17 casos de fiebres infecciosas. Sobre este particular nada se había resuelto hasta aer tarde.

Beneficia todo lo de la Repoblación forestal en Cuba

Una carta en ese sentido han dirigido al Secretario, García Baylleres todos los carboneros

El Sindicato de Cargadores de Carbón y Similares de la provincia de la Habana, por mediación de su Secretario señor Sergio Fernández, se ha dirigido al secretario de Agricultura haciendo una serie de interesantes aclaraciones para demostrar que el reciente decreto ley sobre repoblación forestal, lejos de perjudicar a numerosas familias cubanas como se ha querido dar a entender, resulta altamente beneficioso para cuantos intervienen en la explotación forestal sujetándose a las leyes y a las necesidades de defensa de nuestros bosques. La carta de referencia dice así: Respetuosamente tenemos el gusto de dirigirnos a usted por medio de la presente para significarle nuestra más expresiva felicitación por la aprobación del decreto ley sobre Repoblación Forestal, del cual es usted su autor, y el que ha venido a llenar una necesidad sentida en Cuba, en esta materia, tan abandonada hasta hoy por todos los Secretarios que anteriormente desfilaron por esa Secretaría.

Al mismo tiempo queremos expresarle que habiendo oído por una Estación de Radio de esta ciudad, una campaña tendenciosa encaminada a demostrar que con la aprobación de esta Ley serán perjudicadas miles de familias cubanas que viven de la industria del carbón, nosotros que desde su discusión en el Consejo de Estado hasta su aprobación definitiva en el Consejo de Secretarios hemos estado al tanto de la misma, y expresado nuestros puntos de vista en Audiencia pública ante el propio Consejo de Estado, estamos también dispuesto a demostrar, que es todo lo contrario de lo que por el radio se dice, es decir, que la ley ha venido a beneficiar a miles de familias cubanas, que vivían y viven de la industria organizada del carbón, percibiendo jornales decorosos tanto los obreros que intervienen en la fabricación del producto, como los que transportan por Goletas y Ferrocarriles, así como los que en las ciudades lo distribuyen en carros y camiones, y los que como nosotros estamos dedicados a la carga y descarga en todos los patios y chuchos de ferrocarril existentes en la provincia de la Habana, y por último las tripulaciones de los barcos de la Empresa Naviera por donde se recibe este artículo en candidades de miles y miles desacos, y así sucesivamente los obreros dedicados a saqueros en los almacenes de carbón, todos los cuales vivimos de esta industria organizada la que por su propia organización permite al Estado, Municipio la Provincia el cobro de todos sus tributos e impuestos, tales como Licencias de Almacenista, Chapas de Carros y camiones, Impuestos del Uno y medio por ciento. Seguro. Obrero, Impuesto de Maternidad Obrera, Sellos del Timbre en Cuentas y Remisiones, Derechos de Pie y Monte, Impuesto de 3 centavos en caso, de nueva creación, todo los cuales no satisfacen los que desean continuar viviendo del clandestinage de esta industria, y que suponemos son los que ahora se dedican a hacer esta clase de campaña para sorprender la opinión pública sin hablarle el lenguaje de la verdad como lo hacemos nosotros por este medio.

Por todo ello pedimos a usted señor Secretario que se haga cumplir en todos sus extremos la Ley de Repoblación Forestal, para lo cual le ofrecemos el concurso de nuestra Colectividad estando dispuestos a secundarlo en la vigilancia persecución de los que se dedican a burlar la Ley introduciendo carbón de procedencia clandestina, y así igualmente esperamos del Departamento de Propaganda de esa Secretaría por cuyo jefe señor Arango, ya hemos sido escuchados, para que por el mismo se desvirtúe públicamente esa perjudicial y falsa campaña de radio.

Es todo cuanto espera merecer de usted respetuosamente el Sndicato de Cargadores de Carbón y Similares de la provincia de la Habana.

Sergio Fernández,
Secretario Organizador.

Ha sido anulada la inscripción de un Sindicato

Se ha pedido permiso para instalar una planta pequeña para producir electricidad

—El gobernador ha comunicado al señor Presidente del Sindicato de Obreros Escoberos y sus Similares, que ha procedido de acuerdo con la Ley, a la cancelación de esa entidad, que debe estar inscripta en la Secretaría del Trabajo.

—El gobernador, ha trasladado, al señor alcalde municipal de La Habana, escrito de la Secretaría de Agricultura, referente a la concesión de permiso al señor Juan M. Fernández, para instalar una planta eléctrica, en la fábrica de lámparas La New York

—Igualmente el gobernador, ha trasladado a la Alcaldía, la legalización de la planta eléctrica que tienen instalada en la fábrica de gaseosas La Paz, de Domínguez y Cocos, en el Cerro.

—El gobernador, ha enviado al señor administrador de la Aduana, para su informe el expediente número 9,866, promovido por el señor Walterio D. Scott, para la construcción de una casa en la plaza de Santa Fe.

—Se han presentado en el Negociado de Asociaciones del Gobierno Provincial, los siguientes reglamentos:

El señor Camilo Montiel, del Centro Espírita José León, y el señor D. Santiestéban, de la Federación Espiritista de La Habana.

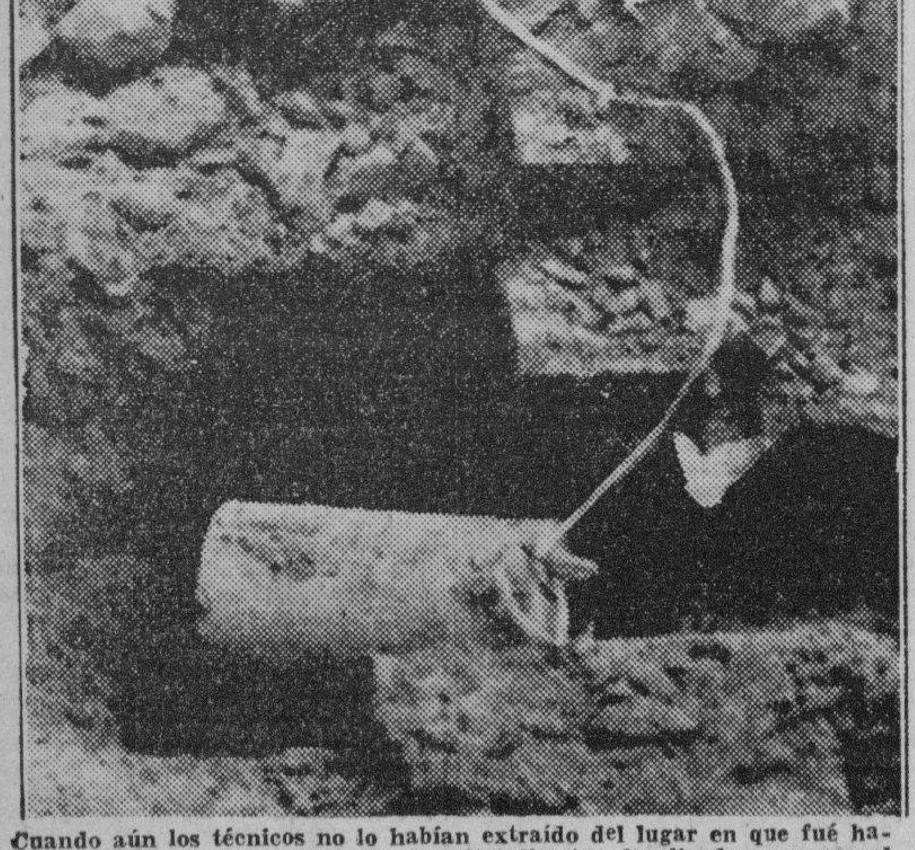

Cuando aún los técnicos no lo habían extraído del lugar en que fué hallado, vemos el nuevo «cuñete» de nitroglicerina localizado ayer por el teniente Herrera en Pluma 52 y hecho estallar a considerable distancia de un disparo de rifle.

Sr. Almendariz del Castillo y familia, que regresan a México en el «Magallanes». El señor Almendariz del Castillo es ministro de México en Portugal y estuvo en la Habana durante tres años con igual cargo.

Está anunciada para las once de la mañana de hoy la llegada del navio de la Trasatlántica española "Habana"

El «Magallanes» trajo numeroso y distinguido pasaje. La Sanidad Marítima, al subir a un barco petrolero halló en él un obrero de la Compañía. Mañana llegará el «Munargo»

INFORMACION GENERAL DEL PUERTO DE LA HABANA

Procedente de Barcelona, Valencia, Málaga y Cádiz, vía New York, llegó el vapor correo español «Magallanes», que viene al mando del capitán Don Manuel Morales Muñoz, el cual, como se recordará, mandaba el vapor «Manuel Calvo», cuando en los Dardanelos chocó con una mina submarina que estaba a la deriva, logrando salvar al buque de su mando.

Trajo el «Magallanes» 71 pasajeros para la Habana y conduciendo carga y 48 psajeros en tránsito para Veracruz

PIZZI DE PORRAS.—En este barco llegó el Cónsul de Cuba en Madrid Sr. Pizzi de Porras, distinguido compañero en el periodismo, que fué recibido por numerosos compañeros, amigos y familiares.

Pizzi viene en uso de licencia y ninguna información pudo suministrarnos sobre los últimos acontecimientos ocurridos en España, pues el viaje ha sido largo.

EL EX-DIRECTOR DE «EL SOL». —Entre los pasajeros en tránsito del «Magallanes», figura el notable periodista mexicano señor Martín Luis Guzmán, ausente muchos años de México.

El señor Martín Guzmán brilló notablemente en la prensa española, pues desempeñó la Dirección del gran diario madrileño «El Sol».

EL SEÑOR ALMENDARIZ.—Otras distinguidas personalidades mexicanas viajan en el «Magallanes». En unión de su familia viaja el señor Mariano Almendáriz del Castillo, actual Ministro de México en Portugal.

E señor Almendáriz, que estuvo acreditado en Cuba durante tres años, cuenta en nuestra sociedad, con múltiples amistades y simpatías, y se sirvió anticipar por conducto del repórter un saludo especial para nuestro director doctor José I. Rivero.

También va en tránsito en el «Magallanes» el Cónsul de Portugal en México, señor Antonio C. de Albuquerque y el empresario de la compañía de Velasco señor José Junco Cabrera.

Para la Habana llegaron también el joven pintor cubano Cándido Moreno Alvarez, quien recientemente hizo una exposición de sus trabajos en la Embajada de Cuba en Madrid, mereciendo el elogio de la crítica española, el joven Alberto Hernández Catá, hijo del Ministro de Cuba en Chile y señora, Avelina González, Silvio Montaña, Manuel Villa Alvarez y Sra. Gloria Villalón de Guerrero, hijo del Coronel José Ramón Villalón y sus hijos, el canciller de Cuba en Sevilla Horacio Vallespino y familia, el señor Angel Pérez Cosme, representante de casas de Películas en España, el barítono Augusto Ordoñez, el señor Lizardo Doval, Comandante de la Guardia Civil de España, de quien se ha dicho que ha sido llamado a su patria para asuntos relacionados con los sucesos de la pasada revuelta española, pero que se mantuvo en la más absoluta reserva al ser interrogado.

También han llegado repatriados los cubanos Francisca Rodríguez Malitina González y sus tres hijos.

EL «VIRGINIA».—Con 68 pasajeros para la Habana y 212 pasajeros en tránsito, todos turistas llegó a la una de la tarde el vapor americano «Virginia».

Para la Habana llegaron por este barco el Cónsul de Cuba en Chicago señor Eugenio Castillo, el médico ademán doctor B. Eugene Groedel, el artista inglés Colin Mac Keller, señor Leandro Rionda, Max Sxhott y familia, Hipólito Abreu, Margarita A. Alonso, José Bergues, Cramen Brown, Victoria Díaz; Masrata Castro; Gregorio Castro; Javier Fernández; Minnie Kurrek; Nesus Lamas; Carlos López; Honix Meridke: Ubalndina More y familia, Aurora Osauna; Engracia Padilla, Manuel Parrilla; Roberto Pérez; Aurelia Pons; Clara Ries; Mariano Rivas; Luciano Rodríguez, Manuel Rojas, Jesús Sánchez, el barítono del Chicago Opera House Angelo Pilotto que pasará una temporada en la Habana.

Entre los de tránsito anotamos al banquero Alexander Bredie y señora, la artista Aimee Crane, la artista Elitia Dore, el periodista Frank Hurley, los artistas Fay Lewis: Howard Maior, Archile Mayo y señora, el periodista John Peterson y señora.

EL TRASATLANTICO «HABANA». Los señores García y Díaz, Agentes de la Trasatlántica española en la Habana, han recibido un radiograma del capitán del Trasatlántico español «Habana», informándole que espera llegará a las 11 de la mañana de hoy procedente de Bilbao y escalas con carga general y pasajeros para la Habana y conduce carga general y pasajeros en tránsito para Veracruz.

FRANQUICIAS.—Se ha dispuesto se concedan las franquicias y cortesías de estilo para el señor Rynichi Kapo, Canciller de la Embajada del Japón en los Estados Unidos, que llegará por el vapor «Florida».

LA RECAUDACION.— La Aduana de la Habana recaudó ayer la cantidad de $100,730.30.

DENUNCIA.—El doctor Díaz Cía, médico del puerto, de turno ayer tarde, procedió a dar cuenta a la Policía Marítima, de que en ocasión de pasar la visita reglamentaria, al vapor tanque petrolero «San Ricardo», de bandera mexicana, que había llegado de Tampico con 58 mil barriles de petróleo, se había encontrado a bordo a Lucas Oats, obrero de la compañía Shell Mex Co., quien había infringido las leyes de cuarentenas por haber penetrado a bordo sin estar el buque a libre plática.

Dice Oats que obedecía órdenes del administrador de la compañía.

Del caso se levantó la oportuna acta para dar cuenta hoy al Juez de Instrucción de la Seción Primera.

PRACTICAS DE TIRO.— Por la Comandancia del Séptimo Distrito Militar, Cabaña, se ha hecho circular la noticia a los centros marítimos, que estándose practicando ejercicios de tiro al blanco desde las baterías de la costa, las embarcaciones de todas clases deberán alejarse del radio de dichas baterías por constituir un peligro navegar cerca de la costa.

EL «MUNARGO».—Con mil toneladas de carga y 120 pasajeros llegará mañana de New York y Miami el vapor americano «Munargo».

DOS DE CARGA.— Los vapores: alemán «Ingram» y holandés «Maasdam», llegarán de Europa respectivamente el jueves y viernes de la presente semana.

«ME ENCANTA LA HABANA»—DIJO RUDY VALLEE.—El gran músico norteamericano Rudy Vallee, que ayer tarde regresó a su país por vía de la Florida, al embarcar y ser invitado a decir algunas palabras sobre su impresión en la Habana, dijo en correcto castellano: «Me encanta la Habana».

TIENE CUBIERTO EL CUPO LA FLOTA BLANCA.—Según los informes recibidos de la Oficina central de New York de la Flota Blanca, se habe que durante los meses de junio, Julio y Agosto próximos, el cupo de pasajeros de esos barcos desde New York, Habana y Centro América está cubierto en su totalidad.

El «Quirigua» en su viaje de New York a la Habana, que debía rendir el domingo 26, lo rendirá el lunes 27 a las 2 de la tarde y desde la Habana irá directamente a Cristóbal.

LOS QUE EMBARCARON.— En el diplomático japonés, Marcel Weller, «Virginia» embarcaron Isaac Obhino, Otto Kind: Luis López Menéndez y señora, Magdalena Navias e hijo, Celsa J. Fernández Juan de la Cruz Della, Ramón Surello, Elisa W. Dufree.

EL «JOSEPH R. PARROT».— El ferry «Joseph R. Parrot» llegó de Port Everglades con carga general.

SALIDAS.—Salieron el «Virginia» para Panamá el «Betty» para Puerto Padre; el «Cuba» para Key est, el yate «Artis» para Miami, el «Pte. Van Buren» para San Francisco, el «Joseph R. Parrot», para Port Everglades y el «Seven Sean Star», para Filadelfia.

Las aulas de Agricultura en los centrales

Importancia de esta enseñanza y la de economía doméstica. Un artículo de la Dra. Rebollar

Ultimamente se ha venido hablando con verdadera insistencia, sobre un hermoso plan: la creación de unas doscientas aulas de agricultura y de economía doméstica en los distintos centrales de la República.

La Asociación de Colonos de Cuba y la Escuela del Hogar, se han venido interesando por lo mismo, sin desmayo, y éste últimc centro de enseñanza, ha llegado inclusive, a ofrecer un curso de especialización a sus graduadas, para que pudieran llenar, con creces, la labor que se les iba a encomendar de llevar a los campos de nuestro país una verdadera organización doméstica, que es la base de la felicidad de la familia en particular y de los pueblos en general.

El Secretario de Educación, doctor Leonardo Anaya Murillo, ha venido calorizando la idea, pero aún no ha podido conseguir el crédito necesario para plasmarla en realidad, una realidad de la que se encuentra tan necesitada nuestra juventud de uno y otro sexo.

A continuación vamos a insertar la parte más sustancial del artículo intitulado «Palabras», inserto en la revista «Mundo Femenil», que publica la directora de la Escuela del Hogar, doctora Consuelo Jiménez Rebollar, a fin de ofrecer a nuestros lectores una idea cabal del asunto:

Hay un nuevo horizonte en el porvenir de nuestras clases rurales abandonadas hasta ahora, por todos los gobernantes, al través de 35 años de República libre y próspera la mayoría de las veces, prosperidad que nunca llegó a nuestros campos, en donde la vida se deslizó siempre igual; para el hombre, vida de trabajos y miserias, para la mujer, vida de dolores y tristezas que no podía remediar, para los niños, vida ignorada, siempre igual, sin perspectivas de mejoramiento alguno...

Pero ha llegado la hora de que esas vidas lejanas se alegren; hay un vasto plan de mejoramiento para nuestra población campesina por iniciativa de la Asociación de Colonos de Cuba que ha sido acogida con todo entusiasmo y fervor por el Secretario de Educación, doctor Anaya Murillo y, hay cientos de graduados de nuestras Escuelas Agrícolas y de maestras graduadas de la Escuela del Hogar, dispuestos a ir a los más apartados rincones de nuestra población rural a derramar sus enseñanzas para mejorar las condiciones de esa vida, que ha sido triste hasta ahora, pero que no lo será en lo adelante porque el bienestar y la cultura y el mejoramiento harán de los hogares lejanos centros de paz y de dicha.

Hogaristas y Maestros en Cultivo, jóvenes todos de ardiente corazón amante de Cuba, saben lo arduo de su tarea y con la sonrisa en los labios solo esperan la orden de partida, para llevar a todos los lugares su ciencia, su fe y su esperanza (que no será burlada) en días de prosperidad para todos.

Y, hay en nosotras las mujeres que luchamos por el bien del hogar, de la familia y de los niños, una espera impaciente por ver el comienzo de la obra que está tan cerca, y que nos emociona porque sabemos que allá en nuestros campos están esperando los que tienen su esperanza puesta en los de buena voluntad, que trabajamos y que sabemos hacer nuestras, las palabras exquisitas de nuestro gran Martí cuando dijo:

«Se necesita abrir una campaña de ternura y de ciencia, y crear para ella un cuerpo que no existe, de maestros misioneros.

Y en campos, como en ciudades, urge sustituir al conocimiento indirecto y estéril de los libros, el conocimiento directo y fecundo de la naturaleza».

SE HA DISPUESTO ABONAR LA PRIMERA QUINCENA DE MARZO A LOS OBREROS DEL ACUEDUCTO

Se ha suspendido la sesión anunciada para mañana en el Ayuntamiento. La plantilla de impuestos municipales. Labor realizada por la Contaduría. Visita a los Fosos

INFORMACION GENERAL DEL MUNICIPIO DE LA HABANA

Ha sido dispuesto por el Secretario de la Administración Municipal, Dr. Orosmán Viamontes, de acuerdo con los informes rendidos por el Contador de la Administración, la liquidación de la primer quincena del mes de marzo, a los obreros que trabajan en el Acueducto de Albear.

SUSPENDIDA LA SESION CAMERAL DE MAÑANA EN EL AYUNTAMIENTO.—Con motivo de coincidir la próxima sesión cameral del Municipio con el jueves santo, ha sido suspendida por el Presidente del Consistorio, señor Francisco Rivero San Román.

LA NUEVA PLANTILLA DE IMPUESTOS MUNICIPALES.—El Secretario de la Administración Municipal, dió a conocer ayer a los repórters, que se encontraba a la firma del Alcalde Municipal, Dr. Beruff Mendieta, el decreto que dispone la nueva estructuración de la nueva plantilla del Departamento de Impuestos Municipales, de la cual son segregados algunos Negociados.

LABOR REALIZADA POR LA CONTADURIA.—El Contador de la Administración Municipal, señor Armando Paz, informó a los repórters de las innovaciones introducidas en el Presupuesto Municipal, teniendo en cuenta los tres meses que faltan del presente año fiscal.

Inventariadas las taquillas recaudadoras del Ayuntamiento, se conoce con exactitud, con lo que puede contar la administración municipal, en su futura recaudación, por haberse centralizado las dependencias en sus distintos Departamentos, a fin de saber en todo momento los gastos de la municipalidad, como también sus ingresos, desglosando con exactitud lo que produce cada capítulo, y esta labor fué intensa, al tener que relacionar quinientos mil recibos, y el ajuste de los 32 libros con que cuenta el Departamento de Contaduría en la nueva estructuración. El pueblo podrá saber en qué se emplea el dinero de la administración municipal en todo momento. Mi labor no ha terminado, me propongo realizar en otros departamentos, y en forma persuasiva y de compañerismo, en bien de la administración del Alcalde Municipal Dr. Beruff Mendieta, la implantación de un sistema que venga de acuerdo con la contabilidad general, manteniendo siempre el control de los ingresos y los egresos, para estar informado al día del estado económico del Municipio.

EL SECRETARIO DE LA ADMINISTRACION EN LOS FOSOS.—El Secretario de la Administración Municipal, Dr. Orosmán Viamontes, concurrió ayer al Depósito Municipal (Fosos Municipales) realizando una inspección del estado en que se encuentran esas dependencias de la administración, la cual ha sido incluida en su totalidad bajo la dirección y responsabilidad del Secretario de la Administración.

En Emergencias se han establecido 3 nuevas consultas

Es posible que hoy mismo se inicie el movimiento en el Dpto. de Sanidad Munic.

Ya se están haciendo los «encasillamiento» de cargos a cubrir, en la Sanidad Municipal.

Posiblemente, a partir de hoy, se inicie el movimiento de la empleomanía en el Departaento.

Todo parece indicar que el cambio se hará de una manera escalonada, pues la estructuración de los Servicios Médicos que se prestan al pueblo de la Habana, requiere que así sea, para no entorpecer la buena marcha de los hospitales y casas de socorro.

El doctor Luis Suárez Fernández, Jefe del Departamento, continúa laborando en horas extraordinarias, exclusivamente dedicado a la reorganización del personal.

COBRARON AYER.—El personal de los Hospitales de Emergencia e Infantil cobraron ayer tarde sus haberes del mes de marzo.

NUEVAS CONSULTAS.—Dentro de pocos días el público que acude diariamente a Emergencia en busca de salud, contará con tres nuevas consultas, que han sido creadas por el doctor Suárez Fernández, como parte de su programa.

Los doctores Arús y López Bisbal, clínicos que prestan sus servicios desde hace años en salas, darán consultas de Cardiología, esto es, de enfermedades del corazón, dos veces por semana cada uno.

Habrá además otra consulta de Medicina General que estará a cargo del doctor Gómez Toro.

Con la anterior disposición, siempre existirá una consulta de Clínica en Emergencia, excepto los domingos y días festivos.

Daremos en su oportunidad el horario y días de las mencionadas consultas.

ESTADISTICA MENSUAL.—Ofrecemos a continuación una estadística de servicios prestados en el Hospital Municipal de la Avenida de Carlos III, durante el mes de marzo, de acuerdo con el informe rendido a la dirección por el doctor Rafael Calvó Jefe de los internos.

Movimiento habido en el Cuerpo de Guardia:

Lesionados graves	93
Lesionados menos graves	127
Lesionados leves	389
Socorros	267
Reconocimientos	60
Embriaguez	2
Sueros antidiftéricos	6
Sueros antitetánicos	49
Fallecidos	16
Total de servicios	1.025

Tarjetas de inscripción entregadas en el mes de marzo de 1936, para las distintas consultas de este hospital.

Garganta, nariz y oídos	536
Vías digestivas	212
Vías urinarias	106
Ortopedia	167
Medicina general	121
Cirugía de señoras	233
Cirugía de hombres	58
Neurología	1
Proctología	16
Oculistas	318
Corazón	68
Electroterapia	59
Total	1895

LAS ULTIMAS SENTENCIAS DICTADAS POR LA AUDIENCIA.—Luis Ramírez Baltar, es condenado, por delito contra la salud pública, a cuatro meses y diez días de arresto y multa de quinientos pesos.

Y se absolvió a Ernesto Balton, de delito contra la salud pública y a Francisco Godínez elgado, de hurto siendo defendidos ambos por el doctor Natalio Chediak.

La Junta de Educación impedirá que los maestros abandonen sus escuelas antes de la hora señalada para ello

Sobreseído un expediente y enviado otro para que se haga una investigación. Empezarán el día 20 las clases en la Escuela de Artes Plásticas. Hoy tomará posesión E. Caravia

La Junta de Educación de la Habana en la última sesión celebrada hubo de aprobar las cuentas del desayuno escolar correspondientes al mes de marzo, ascendientes a $2.746.44 y $2.295.74, por la primera y la segunda quincena.

Sobreseyó asimismo el expediente que a virtud de una denuncia se le había instruido a la maestra Rosalía Delgado, y remitió al inspector del distrito el expediente del maestro Avelino Borrego.

También se acordó en dicha reunión enviar una circular a los inspectores para que den cuenta a dicho organismo de todos los maestros que se ausenten de las aulas antes de la hora de la terminación de las clases.

Finalmente se aprobó la excedencia de la señora Mercedes Barillas, que ha pasado a desempeñar una cátedra de la Escuela Normal de Kindergarten.

COMENZARAN EL DIA 20 LAS CLASES EN LA ESCUELA DE ARTES PLASTICAS.—Según se nos informó ayer en la Secretaría de Educación, se ha señalado el veinte de abril para el inicio de las clases de la Escuela Elemental de Artes Plásticos, que funcionará anexa a la Escuela Nacional de Bellas Artes de San Alejandro.

Hoy, precisamente, tomará posesión de su cátedra ante el Subsecretario de Educación, doctor Santiago G. Spring, el pintor cubano Enrique Caravia, que resultó triunfador en unas oposiciones recientemente celebradas.

UNA INVITACION.—El Secretario de Educación ha enviado comunicaciones a la Sociedad Económica de Amigos del País y a la Junta de Inspetores de la Habana, invitándolas a enviar sus delegados al Consejo de Dirección del Dispensario de Higiene Escolar.

CONTINUAN LAS OPOSICIONES. —Continúan celebrándose los ejercicios de oposición para cubrir las cátedras que aún se encuentran vacantes en la Escuela Elemental de Artes Plásticas.

Por haberse retirado los demás opositores, sólo se encuentra Gelabert realizando los ejercicios para cubrir la de Dibujo Lineal y Geométrico.

NUEVO GABINETE DE HIGIENE ESCOLAR.—En el curso de la próxima semana, comenzará a funcionar con regularidad, el gabinete establecido en la Escuela Superior de Batabanó según nos informa el director de Higiene Escolar, doctor Aníbal Herrera, el que ha dispuesto que el doctor Antonio Casas, dentista del departamento, se traslade a dicho lugar para resolver toda lo relacionado con la restauración del equipo dental que desde hace años se encuentra allí, el que dejará en perfectas condiciones de funcionamiento.

Una notable labor de vulgarización de autores cubanos

La Biblioteca Popular ofrece todas las semanas un tomito muy práctico. Obra meritoria

La Biblioteca Popular de Cultura Cubana, es una publicación en forma de folleto numerado, que sale todos los sábados; cada uno se dedica a un solo autor de nuestros valores de la literatura cubana, es por sí, una publicación aceptable. Como su nombre lo indica, se ha hecho muy popular en la juventud de Santiago de Cuba, por su sencillez. La colección de estos folletos será encuadernada en unas tapas especiales que se editarán con el nombre de los autores en el lomo. Cada veinte folletos formarán un tomo, que será muy variado, seleccionando lo mejor de cada autor.

De los folletos que ya hemos leído, tenemos el primero, que con todo el fuego de la valentía de aquél a quien dedicado salió a la luz, el primer número de la Biblioteca Popular de Cultura Cubana, Antonio Maceo y Grajales, este primer fascículo donde están publicadas unas cartas del General, que ponen de relieve el carácter del Titán.

Folleto número dos, José J. Palma. «Poesías», en este número encontramos versos selectos del autor; tercer folleto, Emilio Bacardí Moreau, «De Cuba a Chafarinas», Cuarto folleto, Fernando Torralba Navarro, «Poesías». Le siguen: José A. Saco, Amador Montes de Oca, Angel Navarro Villar, y el último número ocho, dedicado a la poetisa, Luisa Pérez de Zambrana, con un número de versos lindos.

«Piedra» es el título de un libro de versos recientemente publicado de una poetisa santiaguera, Gloria Castañeda, una figura de la intelectualidad femenina cubana, gloria de Santiago, de Oriente y de Cuba. Muchos éxitos le deseo a la culta amiga, con mi más sincera felicitación.

Caridad Ramírez, nuevo valor de la Pintura y Escultura que tantos éxitos ha tenido en la Habana, es visita de Santiago de Cuba. Por este medio le doy la bienvenida a la artista del pincel.

Raquel Rosell Planas
Santiago de Cuba, abril 3 1936.

Lea ¡ALERTA! al mediodía y el AVANCE por la tarde

Los propietarios y el decreto-ley sobre tributación

El Centro de la Propiedad hará saber el alcance del plan que se pone en vigor

El Centro de la Propiedad Urbana de la Habana, después de los reparos y pliego de observaciones procedentes que estimó necesario hacer y expresar al señor Alcalde de la Habana y que se han hecho públicos en la prensa de esta capital, con referencia al proyecto de «Decreto-Ley» ya promulgado por el Consejo de Secretarios, que viene a reorganizar el impuesto sobre fincas urbanas y la Comisión del Impuesto Territorial, está actuando ya en el estudio cuidadoso del mismo, con conocimiento exacto de la forma en que quedó redactado definitivamente.

Con tal motivo, tan inmediatamente como dicho Decreto-Ley sea publicado en la Gaceta Oficial, una nueva reunión de los comisionados que han estado interviniendo en este problema que tanto afecta los intereses de los tenedores de fincas urbanas de toda la República, habrá de analizar cuidadosamente la parte dispositiva que corresponda cumplir del mismo, para actuar en la forma que sea procedente y con la finalidad de ilustrar a los propietarios sobre el verdadero alcance de la reorganización dispuesta.

Asimismo, como no se trata de un Decreto-Ley de carácter local para la ciudad de la Habana, sino que el mismo afecta a todos los términos municipales de la República, el Centro de la Propiedad Urbana de la Habana ya ha sometido a la consideración de la «Federación Nacional de la Propiedad» de toda la República, dicho importante Decreto-Ley.

Ya por dicho superior organismo se han recibido los correspondientes informes de las distintas instituciones que la integran, entre los cuales se expresan muy especialmente el de la Unión de Propietarios Urbanos de Morón, Centro de la Propiedad Urbana de Manzanillo, Centro de la Propiedad Urbana de Santiago de Cuba,, Centro de la Propiedad Urbana de Guantánamo, Asociación de Propietarios de Sagua la Grande, Asociación de Propietarios de Matanzas, Centro de la Propiedad Urbana de Cárdenas, Asociación de Propietarios de Cárdenas y su Partido Judicial, Centro de la Propiedad Urbana de Cienfuegos, Centro de la Propiedad Urbana de Regla y otros.

Por tanto, todos los propietarios de fincas urbanaas y rústicas de la República deben conocer de la actuación realizada ya por el Centro de la Propiedad Urbana de la Habana y de la que realiza la Federación Nacional de la Propiedad de toda la República, que oportunamente harán conocer el verdadero alcance de dicho Decreto-Ley y de las Observaciones que se mantengan sobre los puntos improcedentes del mismo.

Algunos informes exagerados han expresado posibles desequilibrios que habrían de realizarse tan inmediatamente como quedara en vigor el Decreto-Ley referido; pero aseguramos que muchos de ellos no serán efectivos de ninguna manera, porque la forma dispositiva de dicho Decreto-Ley en los extremos referidos no es la que se expresa equivocadamente n algunas de las informaciones a que se hace referencia.

En consecuencia, tan inmediatamente como quede redactado por el Centro de la Propiedad Urbana de la Habana el nuevo pliego que aclare todos estos particulares, los contribuyentes por el concepto de Impuesto Territorial conocerán claramente el alcance de dicho Decreto-Ley q las Observaciones que mantendremos sobre el mismo, en defensa de los intereses d la propidad, que no está de ninguna manera reñido ni en discordia con los intereses de la Administración Pública, en el deseo de mejorarla y que en este caso son todos los Municipios de la República.

Francisco Andreu, Secretario.

Un hijo de Hernández Catá, nuestro Ministro en la República de Chile, es otro de los viajeros distinguidos llegados a La Habana en la mañana de ayer. Fué recibido por amigos y familiares

La secretaría de Hacienda pondrá a disposición de Obras Públicas en estos días la cantidad de $600,000

Con esa suma se han de pagar muchas atenciones, entre las que figuran jornales y suministros. Contratadas las obras de reparación del puente «Palma». Noticias de O. P.

Por la Secretaría de Obras Públicas, se ha efectuado el contrato de las obras de reparación del puente «Palma» emplazado en la carretera que une a Itabo con Corralillo. Figura esta obra en el plan de habilitación de zonas aisladas, a las que ha tomado interés el Secretario señor Echarte, en facilitarles la comunicación. Son contratistas de dichas obras los señores Aldereguía y Alvarez.

SE PAGARAN NUMEROSAS ATENCIONES.—El señor Echarte informó a los repórters ayer que en estos días la Secretaría de Hacienda pondría a disposición del Departamento seiscientos mil pesos, con los cuales se atendería el pago de innumerables atenciones que se hallan pendientes de pago, siendo la mayoría de jornales y suministros. Los créditos concedidos a Obras Públicas, pendientes de situación ascienden a 900 mil pesos.

TRABAJANDO EN LOS PRESUPUESTOS. El señor Secretario y el ingeniero señor Varela, trabajan activamente en el acoplamiento de los presupuestos parciales de los distintos Negociados al anteproyecto general. Se consignará la cantidad de cincuenta mil pesos mensuales para el Palacio de Justicia. También se consignan cinco mil pesos para reparación de edificios del Estado.

TOMARON POSESION DE SUS CARGOS.—Ayer tomaron posesión de sus cargos los señores Luis Canales Jefe del Negociado de Bienes; Enrique Canales segundo Jefe de Personal y Eduardo Almeida, Intendente del edificio de Obras Públicas. Al sobreseerse la causa en que se vieron envueltos, el Secretario ordenó que tomaran posesión estos empleados que siempre demostraron su celo y eficiencia en el Departamento. Numerosas felicitaciones han recibido de los compañeros de sus respectivos Negociados.

Por haberse amortizado las plazas que desempeñaban al suprimirse la Sub secretaría, no tomaron posesión los empleados de aquel Departamento Emilio Riveiro y F. Cuevas.

Encontrándose enfermo y en uso de licencia, no tomó posesión de su cargo el señor Jesús Martínez, Jefe de la Limpieza de Calles.

PRESUPUESTO ELEVADO AL SECRETARIO.—Ha sido elevado a la aprobación del señor Secretario el proyecto de obras de ampliación de la ruta, que por Santa María del Rosario, y el Cotorro, enlaza a Guanabacoa y Managua, con un costo de $2.590.53.

INTERESANDOSE POR UNAS OBRAS.—El Alcalde Municipal de Güines y distintas personalidades de aquella comarca, se interesan con el Departamento de Obras Públicas, por la reparación de la carretera de Ganuza a Güines. Estas obras se encuentran aprobadas, pero falta el crédito para la ejecución de las mismas.

NUEVA APROPIACION.—El jefe del Distrito de Santa Clara, ha solicitado del ingeniero Echarte una nueva apropiación de $2.618.63, para las obras de reconstrucción de la ruta de San Fernando de Camarones al Paradero del Ferrocarril. Dicha solicitud será sometida a la consideración del señor Secretario.

REPARTO EN EL COTORRO. Se han presentado nuevos datos, por los urbanizadores de un Reparto en el Cotorro, en espera de que se les apruebe el proyecto del mismo

RIEGO ASFALTICO. — Distintas entidades de Remedios y Placetas se interesan por el riego de material asfáltico en la carretera que une a estos pueblos. El secretario tiene el propósito de tenderlos en la medida de lo que le sea posible.

FIANZAS RECLAMADAS.—El contratista señor Faustino Veloz, ha demandado de Obros Públicas, la devolución de las fianzas que tiene prestadas para garantizar trabajos de los puentes Medio, Tercero, Isabel María, La Cruz e Irene, todos en la carretera de Pinar del Río a Guane.

Denegadas ayer las solicitudes para más técnicos

El Secretario del Trabajo firmó dichas Resoluciones con efecto retroactivo. Detalles

DE LA S. DEL TRABAJO

Por resoluciones del secretario del Trabajo, fueron ayer denegadas las siguientes solicitudes para desempeñar cargos de técnicos, hechas, al parecer con anterioridad, a favor de los señores Antonio García, Constantino Suárez Novo, Carlos Quintana, Rafael Fernández, Pedro Benegas Aguirre, Domingo Vázquez Díaz, José Sánchez Arias, Juan Mata Mella, Andrés García Sánchez, Gaspar Sanjurjo Cortés, Juan Iglesias González, Pelegrín Pérez Crespo, Isauro Méndez Rodríguez, Lilly Brawstein, Manuel Nogueira Rodríguez, Angel García Reigosa, Antonio Nieto, Emilio García, Severino Maurero, Manuel Martínez Rodríguez, Martín Enseñat, Onofre Bellaga, Manuel Blanco, Arturo Cid Cid, Andrés García Alegre, José Dopico López, Fiedar Terpak, Andrés Pasciescho, Zigmat Glukowsky, Heinrich Zimet, Abraham Geza, José Indio, Miguel Marcovih, Isidro López, Adolfo Pérez, Jesús Medal Pena, Balbino Cañedo González, Nemesio Menéndez, Hilay Kautchak, Gabino Fernández Dago, Cándido Alonso González, Manuel López Freyre, Angel García García y Jesús Trillo y otros.

ACTUA EL JUEZ ESPECIAL DR. MANUEL DE J. PONCE CHAPLE. Además de los Jueces Especiales doctores Tomás Perrote,—por Sanciones—y Jesús Rodríguez Aragón, —por la urisdicción ordiaria, actúan en el local del Archivo del Tribunal Supremo el también Juez Especial doctor Manuel de J. Ponce Chaple, designado por el Tribunal Supremo para la investigación de numerosas causas de dichas jurisdicciones, entre ellas la del desfalco en el acueducto de Pinar del Río, de Sanciones. Lo asiste el Secretario doctor Carlos M. Gorgas y el Oficial señor J. Bonilla.

M.E.C.D. 2016

NO HABIA AYER EN EL MERCADO OFERTAS DE CRUDOS DE CUBA A MENOS DE 2.95 CENTAVOS COSTO Y FLETE

LA SECRETARIA DE COMERCIO HARA QUE SE CUMPLA EL PESO FIJADO PARA EL PAN

Dos Jueces han pedido a la Secretaría detalles acerca de dos Empresas de Seguros

En la mañana de ayer manifestó a los repórters el Director de Comercio, Dr. Juan Rodríguez Arango, que había remitido a las seis oficinas provinciales, relaciones completas de las panaderías existentes en toda la República, de acuerdo con el Registro de Inscripción de la referida dependencia, con el propósito de que se haga cumplir en todas partes el decreto sobre el peso del pan.

REFUERZO DE GARANTIAS EN LA TESORERIA GENERAL.—El Director de la Compañía de Seguros «La Cañera», señor Teodoro Santiesteban, ha dirigido un escrito a la Secretaría de Comercio, informando que en cumplimiento de los artículos segundo y cuarto de las disposiciones transitorias del decreto-ley 467 ha ingresado en la Tesorería General de la República de $7.640.42.

EL JUEZ CORRECCIONAL DE LA SECCION PRIMERA PIDE INFORMES A COMERCIO.—El Juez Correccional de la Sección Primera en oficio que ha librado a la Secretaría de Comercio, a virtud del juicio 1823 de este año seguido contra la Compañía General de Construcciones, S.A., por infracción del decreto núm. 123 del año 1909, pide se informe a dicho Juzgado si la compañía acusada que aparece radicada en el Departamento número 308 del edificio situado en Oficios núm. 18, es la misma que con el nombre de Compañía Industrial de Construcciones, S.A., está establecida en ese domicilio, si se trata de la misma entidad o de otra distinta.

SOLICITA UNA CERTIFICACION. El Dr. Juan Ledón García se ha dirigido a la Secretaría de Comercio solicitando que por el Negociado correspondiente se le extienda una certificación de la fianza que tiene prestada la compañía denominada «La Italia».

DESEA UN PLAZO MAYOR PARA PRESENTAR SU BALANCE.—La representación legal de la compañía Queensland Insurance Co., ha pedido por medio de una comunicación que ha dirigido a la Secretaría de Comercio una prórroga del plazo que esta dependencia concedió a aquella entidad para presentar en la misma el balance de sus operaciones.

«LA IMPERIAL» DESEA AUTORIZACION PARA OPERAR EN FIANZAS.—El Sr. Rodolfo Godínez, en su carácter de Presidente de la Compañía de fianzas denominada «La Imperial», ha presentado un escrito en la Secretaría de Comercio, por el cual solicita que al amparo del decreto ley núm. 467 de 7 de Septiembre de 1934, se autorice a la referida compañía para operar en el ramo de accidentes del trabajo. El señor Godínez acompaña a su escrito diferentes documentos justificativos de la solicitud que hace a Comercio.

BONOS DE CUBA

Cierre ayer en New York, recibido por el hilo directo de Luis Mendoza y Compañía:

	Comp.	Vend.
Speyer, 5%	102	—
Speyer, 4½%	95	99¾
Morgan, 5%	100	—
Morgan, 5½%	100⅛	100¾
Obras Públicas	46½	47¾
Hav. Elec. Ry. 5%	—	—
Hav. Elec. Ry. 5%	—	—
Cuba Railroad, 7½%	60¼	64⅞
Cuba Railroad, 5%	53	56
Cuba Northen, 5½%	59	60¾
Eastern Sugar, 7½%	20	20½
Manatí Sugar, 7½	35½	38
Inte. Tel., 4½%	94½	95

COLEGIO DE CORREDORES

Cotización oficial del día 7 de abril de 1936:

CAMBIOS	TIPOS
S/E. Unidos, cable	1/10Pr.
S/E. Unidos, vista	1/10Pr.
Londres, cable	4.95⅝
Londres vista	4.95⅛
Londres, días vista	—
París, cable	6.61
París, vista	6.60
Bruselas, vista	16.93
España, cable	13.67
España, vista	13.66
Italia, vista	7.92
Zurich, vista	32.67
Hong Kong, vista	32.75
Amsterdam, vista	67.95
Copenhague, vista	—
Christianía, vista	—
Estocolmo, vista	—
Montreal, vista	¼%Dto.
Berlín, vista	40.29

Notarios de Turno:
Para cambios: **Miguel Melgares.**
Para intervenir en la cotización oficial de la Bolsa de la Habana:
Raúl E. Argüelles,
Antonio Vila Villar.
Vto. Bno.:
Joaquín G. Gumá,
Síndico-Presidente.
Manuel Vivó,
Secretario-Contador Int.

CIERRE DE LOS VALORES EN LA BOLSA DE N. YORK

NEW YORK, abril 7. (Por el hilo directo de Luis Mendoza & Cía.)—Las acciones derivaron hacia niveles más bajos dentro de la tranquila sesión de hoy, sin que se notara especial presión y siendo al parecer la pesadez consecuencia principal de la falta de una demanda verdaderamente decidida. En lo que a los tres grandes grupos de la lista se refiere, los servicios públicos fueron los que mejor actuaron. Era de esperar que las acciones denotaran hoy irregularidad en el proceso de digerir los efectos del avance reciente, aparte de que la influencia de las próximas festividades siempre redunda en detrimento de la actividad bursátil. Es, así y todo, de advertir que, en su mayoría, los precios iban ajustándose sin la menor dificultad a los tipos de oferta, conforme estos iban presentándose, en tanto que las ventas en sí no rebasaron lo que pudiéramos llamar una zona de oscilación de proporciones estrictamente técnicas.

ACCIONES DE LOS BONOS

Cierre ayer en New York, recibido por el hilo directo de Lamborn:

Guaranty Trust	292
New York Tust	117
Chase National Bank	39⅝
National City Bank	35¾
Public	43½
Manufacturers Trust	50⅝
Irving Trust	16½
Corn Exange	63¼
Chemical	58½
Bankers Trust	60¾
First National of N. Y.	1.995
Manhattan	28⅝
Hanover	113
First Nat. of Boston	45¾
First Bank Trust	50½
Royal Bank	176

MERCADO DE MANTECA

Cierre ayer en Chicago, recibido por el hilo directo de Luis Mendoza y Compañía:

Mayo	11.00
Julio	11.00
Granel	10.40

GODOY-SAYÁN
SEGUROS Y FIANZAS
(INSURANCE AND BONDING)
GODOY — SEGUROS — SEGURIDAD — ECONOMIA — SERVICIO
TELÉFONOS M-9866. M-9867
AGUIAR 77. HABANA. CUBA

BOLSA DE NUEVA YORK

(Cierre de ayer por el hilo directo de Luis Mendoza y Compañía)

—A	
Am Radiator	23¼
Adams Expr	12⅝
Air Reducc	189
Alaska Jun	14⅞
Alleghany	3½
Allied Chem	207
Allis Chal	40⅝
Amer Can	121
Am Car Fou	35⅛
Am F Pow	9¼
Amer Ice	3⅞
Amer Inter	11¾
Amer Loco	30
Am P Light	12¾
Amer Smel	84¼
Amer Sugar	54⅝
A C Alcohol	28½
Amer T and T	169
Am Tobac A	92¾
Am Tobac B	94
Am W Works	23⅞
Am Woolen	9⅞
Anaconda C	37⅝
Atchison	77¾
Atlan Coast	28¾
Atlan Ref	34⅝
Ass D Goods	16¾
Auburn Auto	49⅝
Aviat Cor	6⅞
Amer Bank	54½
Amer Metal	34½
—B	
Baldwin Lo	4¼
Balt and Ohio	21
Bendix Avi	28⅞
Best and Co	55¼
Beth Steel	62⅛
Borden Co	27¾
Briggs	60½
Brook Man	49⅞
Byers A M	23½
—C	
Can Pacif	13⅛
Cann Mills	42¼
Case T Mach	160
C de Pasco	55½
Ches and Ohio	57⅝
Chi R Islan	2⅛
Chrysler	101½
Coca Cola	90
Col Carbon	120½
Comm and Sout	2⅞
Congoleum	40½
Cons Cigar	11½
Cons Gas	31¾
Cons Oil	14½
Cont Can	80
Cont Oil	36
Corn Prod	73
Coty Inc	6
Cuba Co	2⅛
Cub Amer S	11¼
C Am Sug, p	96
Comml Solv	20¾
Chesapeake	66½
Col Fuel	6
Cruc Steel	39
Cons R Cuba	9¾
—D	
Del Hudson	46
Del and Lack	19¾
Drug Inc	14
Dupont	151¾
—E	
East Kodak	168⅝
El Auto Lit	41⅝
El Pow Lig	12¾
Elec Bond	24
Erie (R R)	15
—F	
Fox Film C	26¾
Frep Texas	31¼
—G	
Gen A Tank	49½
Gen Asphalt	32⅝
Gen Elec	40
Gen Foods	36½
Gen Motors	69¾
Guantánamo S	2¾
Gillet Saf	17
Gimbel Bros	9⅞
Gold Dust	19⅞
Gooodrich R	19⅝
Goodyear	28¾
Gen Bronze	9¾
Great North	38⅞
—H	
Hershey, com	77¼
Homestake	—
Houston Oil	10¾
Hudson Mot	18⅞
—I	
Illi Cent	24⅞
Interb R T	15¼
I B Machine	--
Int Cement	48¼
Int Nickel	49
Inter Tel	16⅞
Illin Glas	159
—J	
Johns Mansv	115
—K	
Kroger Groc	24½
Kresge S S	22⅝
Kelvinator	23½
Kennecot	39¾
—L	
Lambert Co	23⅝
Ligg Nyers	103
Loew-s Inc	46¾
Loose Wiles	43
Lorillard	22¼
Louisv Nas	76
Ludlum Stl	31
Lehman Cor	100
Liquid Carb	42⅝
—M	
Macy (H R)	46
Montgomery	44⅛
Miss Pac, c	--
Miss Pac, p	6⅛
Min Honeyw	192
Murray Corp	20⅛
—N	
Nash	20⅛
Nat-l Dist	32⅛
Nat-l Bisc	34¾
Nat-l Cash	27¾
Nat-l Dairy	23¼
Nat-l P Li	11½
N Y Central	38⅜
North Amer	28
Norfolk and W	233
Nort Pacif	33½
—O	
Ohio Oil	14⅞
Otis Elev	31¼
Otis Steel	19⅞
—P	
Packard Mot	11¾
Paramuont	8⅞
Pennsylvann	34¾
J C Penney	77
Pullman Co	44⅛
Proc Gamble	46⅛
Pure Oil	23¼
Puerto Rico	32¼
—R	
Radio Corp	13½
Rep I Steel	25¼
Reynolds	53⅛
Royal Dutch	—
—S	
Safeway Sts	32⅝
Sears Roeb	68⅛
Simmons Co	31
Soc Vacuun	15
St Paul, p	4¼
So Pacific	36
South Ry	18
Stan Brands	16¼
Stand Gas	8⅜
Stan N J	66⅝
Stan Oil C	45⅜
Stewart War	23
Studebaker	14¼
Sun Oil	86
—T	
Texas Co	39
Texas Gulf	35½
Timken Roll	69½
—U	
Union Carb	87¾
U Pacific	133
Union Oil	26⅞
United Cor	7¼
Uni Cor, pfd	44½
Unit Fruit	74⅛
U S Rubber	30
U S Steel	70
U Aircraft	25¼
U S Ind Alc	55
—V	
Vanadium	23⅛
—W	
Warner Bros	11¾
West Union	89
West Elec	120½
Woolworth	50⅜
W Wrigley	75⅞

VALORES

En contraste con otros valores, las Obligaciones Oro del Tesoro actuaron ayer dentro de los mismos niveles que el lunes en el mercado local. Sin embargo, no fueron objeto de igual demanda.

Los rentinstas siguieron interesándose por los bonos de Speyer. Morgan, Estabilización del Azúcar, Deuda Interior y por las Obligaciones del Ayuntamiento de la Habana.

También había interés por los bonos de la Papelera Cubana, Nueva Fábrica de Hielo, Cuban Telephone y Gas y Electricidad.

Los de Obras Públicas denotaron alguna uesadez y tendencia a declinar. Pero no sería sorprendente que al igual que otras veces, hoy u otro próximo día ofrecieran nueva reacción favorable.

Entre las acciones actuaron firmes las de la Jarcia de Matanzas y las de la Nueva Fábrica de Hielo. Sostenidas las de la Havana Electric Utilities y las de la Cuban Telephone. Encalmadas las otras.

Los bonos y acciones que figuran en la pizarra de la Cotización Libre que diariamente se efectúa en la Bolsa de la Habana, no ofrecieron nada que merezca una mención especial.

Durante el día se operó en varias emisiones de bonos y acciones de los apuntados arriba.

MERCADO DE GRANOS

Cierre ayer en Chicago recibido por el hilo directo de Luis Mendoza y Compañía:

Avena:	
Mayo	25⅝
Julio	26
Septiembre	26⅝
Trigo:	
Mayo	94⅝
Julio	84⅞
Septiembre	83¾
Centeno:	
Mayo	52⅝
Julio	52⅝
Septiembre	52¾
Trigo de Winnipeg:	
Mayo	79¾
Julio	80¾
Octubre	81⅜

MERCADO DE PIELES

Cierre ayer en New York, recibido por el hilo directo de Luis Mendoza y Compañía:

Junio	11.98
Septiembre	12.32
Diciembre	12.63
Marzo	12.93

CASTELEIRO Y VIZOSO
TALLER DE REPARACION
MAQUINAS DE ESCRIBIR

NUEVA FABRICA DE HIELO, S. A.

propietaria de la Fábrica de Cerveza y Hielo «La Tropical».

Secretaría.
JUNTA GENERAL DE ACCIONISTAS
SEGUNDA PARTE DE LA SESION ANUAL ORDINARIA

De orden del señor Presidente y conforme el artículo 7 del Reglamento, cito a los señores accionistas para que se sirvan concurrir a las DOS DE LA TARDE del Domingo DIEZ Y NUEVE (19) del actual mes, a la SEGUNDA PARTE de la SESION ORDINARIA de la JUNTA GENERAL, a que se refieren los artículos 14 de los Estatutos y 13 del Reglamento y que se celebrará en el Salón de Juntas, anexo a las Oficinas Generales de la Compañía, Calzada de Cosme Blanco Herrera (antes Palatino) número 8, Cerro.

En dicha sesión se tratará:

1.—Del dictamen de la COMISION DE GLOSA DE LAS CUENTAS, que será leido; y

2.—De la elección de las personas a que se refiere el artículo 16 del Reglamento para la renovación parcial de la Junta Directiva.

Habana, 3 de Abril de 1936.

El Secretario,
Manuel GIMENEZ LANIER.

El ORO y la PLATA

Cotizaciones efectuadas ayer, al cierre de la Bolsa de la Habana:

Plata contra billete americano	98 15/16	99⅝
Oro acuñado contra billete americano	164	—

Los refinadores y los operadores parecían retraídos; pero hubiesen pagado a 2.90 Cts. costo y flete

Los crudos libres de derechos no estaban disponibles a menos de 3.85 y 3.90 centavos. Los futuros actuaron de un modo concordante con la situación de los disponibles

El mercado de crudos estuvo ayer «lo mismo que el día anterior»; dice la información trasmitida por la «New York News Bureau». Por los de Cuba pedían 2.95 costo y flete, y por los libres de derechos 3.85 y 3.90, según posición. Los refinadores no denotaron interés definido.

LOS FUTUROS.—También estuvieron muy poco activos, por no decir quietos. Se atribuía esa actitud del mercado «a la falta de nuevos acontecimientos en Washington acerca de la situación azucarera». En los primeros momentos de la tarde, los precios mostraban alzas netas de un punto a dos de baja, a impulso de ventas diseminadas. El total vendido fué de 5.100 toneladas.

EL REFINADO.—Actuó sin variación; sosteniendo el mismo precio de cinco centavos y con muy buenas extracciones.

MERCADO DE LONDRES.— Los crudos sin cambio. Cerró quieto este mercado. Las cotizaciones de la Terminal fueron las siguientes:

	Cierre del 6	Cierre del 7
Mayo	4/10¼	4/ 9¾
Julio	4/11	4/10¼
Agosto	4/11½	4/10¾
Octubre	5/	4/11¼
Diciembre	5/ 1¼	5/ 0¾
Marzo	5/ 2¼	5/ 1¾
Mayo	5/ 3¼	5/ 2¾

INFORME DE LAMBORN.— La información sobre el mercado de crudos dada ayer tarde por los señores Lamborn, Hutchings & Company, dice como sigue:

«El mercado de crudos abrió hoy con un tono quieto, pero sostenido, con ofertas de azúcares de Cuba, para embarque en mayo, al precio de 2.95 C&F y de Puerto Rico en pequeña cantidad para embarque en abril-mayo, a la base de 3.85. Los crudos de las Filipinas, para embarques en mayo-junio y junio-julio, ofrecidos a las bases de 3.85 y 3.90, respectivamente. Los refinadores continuaban retraídos como compradores y los operadores indicando interés por los crudos de Cuba, en posiciones especificados avanzadas de embarque al precio de 2.90 C&F.

Existencias de azúcares crudos en almacenes afianzados Nueva York: Ayer: 40.518 sacos. Hoy: 40.486 sacos. Cotización «spot» de Willett & Gray el día 6: 3.75.»

COTIZACIONES

NUEVA YORK, abril 7. (AP.) Cotizaciones al cierre de la Bolsa de Nueva York:

Acciones: 1,574,650.
Bonos: $10,222,100.

COTIZACION DE LA PESETA

La peseta española se cotizó al cierre del mercado, ayer, a razón de 7.30.99 por dólar.

COTIZACION DEL FRANCO

El franco francés se cotizó ayer, al cierre del mercado, a razón de 15.12 por dólar.

COTIZACION DE LA LIBRA

La libra esterlina se cotizó ayer en el mercado local, a $4.95.

MERCADO DE CAFE

Cierre ayer en New York, recibido por el hilo directo de Luis Mendoza y Compañía:

Mayo	4.80
Julio	4.93
Septiembre	5.04
Diciembre	5.11
Marzo	5.16

CAMBIOS EN NEW YORK

Cierre ayer en New York, recibido por el hilo directo de Luis Mendoza y Compañía:

Libras esterlinas	4.95
Francos	6.59¾
Pesetas	13.66

LA PLATA EN TORONTO

Cierre ayer en Toronto, recibido por el hilo directo de Luis Mendoza y Compañía:

Mayo	45.05	45.25
Julio	44.90	45.10
Septiembre	44.80	45.25

ARRIBOS Y EXPORTACIONES

Arribos, Exportación, Consumo y Existencias de azúcares en los puertos de Cuba, por años naturales, sin distinción de zafras. Toneladas de 2,240 libras. Conversión de sacos a toneladas a la base de 6.8923 por 1. Embarques de refinado convertidos a su equivalente en crudos.

Semana terminada abril 4:	
Arribos	113.911
Exportación	92.643
Consumo	896
Existencias	379.981
Total desde enero 1:	
Arribos	992.638
Exportación	743.101
Consumo	15.395
Existencias	—
COMPARACION CON EL AÑO ANTERIOR	
Semana terminada abril 6:	
Arribos	122.641
Exportación	91.707
Consumo	1.417
Existencias	629.432
Total desde enero 1:	
Arribos	924.541
Exportación	492.425
Consumo	14.990
Existencias	—

EXPORTACION

	Semana	1936 Total hasta Abril 4	1935 Total hasta Abril 6
N. Y., Fila., Boston y Baltimore	38.724	445.347	270.900
Nueva Orleans	13.714	110.638	92.876
Savannah	5.203	31.180	30.081
Galveston, Texas City & Houston	4.933	16.092	19.074
Norfolk y otros Ptos. Atl. y Golfo	1.223	25.281	23.938
Puertos Grandes Lagos	—	—	—
Canadá	—	—	—
Reino Unido y R.U. por órdenes	19.600	93.014	42.036
Francia	3.395	9.409	7.358
Holanda	—	—	—
Japón, China y Hong Kong	—	—	—
Otros países	5.851	12.140	6.162
	92.643	743.101	492.425

RESUMEN

	Enero 1 a abril 4, 1936	Enero 1 a abril 6, 1935
Europa	109.283	55.508
Canadá	—	—
Varios	5.280	48
	114.563	55.556
Estados Unidos	628.538	436.869 (a)
	743.101	492.425

(a) Incluye 11.643 toneladas para reexportar.

LAMBORN, HUTCHINGS & CO.
(Depto. de Estadística)

APRECIACION DEL MERCADO DE AZUCAR

Por LUIS MENDOZA Y CIA

ABRIL 7, 1936

	Ant.	Hoy.
E. Unidos, Costo y Flete	2.87	2.90
E. Unidos, Contado. Base Lab.	2.75	2.78
E. Unidos Retenidos, Contado. Base Lab.	2.39	2.42
O. Países, Contado. Base Lab.	0.92	0.92
Cuota local. Contado. Base Ex Almacén (Nominal).	0.85	0.85
Tres Cuotas de Embarque. Base Lab.	1.95	1.97
Todas las cuotas. Contado. Base Lab	1.89	1.90
Cuota de Colonos 1936 en Almacén por saco	$5.84	$5.87

PRECIOS DE LA BOLSA DE NEW YORK DE LOS AZUCARES CRUDOS PARA ENTREGA FUTURA

CONTRATO NUMERO TRES

Habana, abril 7 de 1936.—Por el hilo directo de Luis Mendoza y Cía.

Anterior	Meses.	Abre.	Máx.	Mín.	Cierre.
2.85	Mayo	2.84	2.82	2.81	2.83
2.81	Jclio	2.80	2.81	2.79	2.81
2.81	Septiembre	2.81	2.82	2.80	2.81
2.81	Noviembre	2.80	2.80	2.80	2.80
2.61	Enero	2.60	2.61	2.60	2.60
2.58	Marzo	2.59	2.59	2.57	2.59

OMNIBUS "ISLA DE CUBA"
NUEVO SERVICIO ESPECIAL
Habana - Sta. Clara - Caibarién - Camagüey - Oriente
SALIDAS
7.45 A. M. hasta Caibarién
8.45 A. M. hasta Pedro Betancourt.
3.45 P. M. Pedro Betancourt.
8.00 P. M. hasta Caibarién.
10 y 30 P. M. hasta Santiago.
Nuestro precios son un 25% menos que los de otras empresas.
Separe su asiento con anticipación, llamando al Teléfono M-3535.

LADRILLOS del TEJAR TOLEDO
Consistencia Uniformidad y Servicio.
Tlf: FO-7016 Marianao.

BOLSA DE LA HABANA

Cotizaciones efectuadas ayer en la Bolsa de la Habana

COTIZACION OFICIAL

Bonos y Obligaciones

	Comp.	Vend.
República de Cuba:		
Speyer, 1904	102	107
Deuda Int, 1905	95	99
Cuatro y medio, 1909	97	99
Morgan, 1914	102	—
Morgan (5½) 1923	102¼	106
O Públicas (5½) 1945	46½	48¼
Obligs Oro (5½) 1935	38	45
Recibos de Depósito de Obligaciones Oro	30¼	31
Azúcar (5½) 1940	97	—
Rep Cuba, Morgan (Seriados) 5½% — 1927:		
H Vence 1 julio 1935	98	—
I Vence 1 julio 1936	98	—
J Vence 1 julio 1937	98	—
Ayunt Hab 1a Hipt	94	—
Ayunt Hab 2a Hipt	95	—
Centro Asturiano	39	—
B Territorial, Serie B	40	47
Cervecera	45	55
Cervecera Obligs no hipt	8	12
Gas	105	—
Hav Elec (Consol)	35½	39
Hav Electric, Debentures Obligs no hipt	5¾	7
Edificio La Metropolitana, S A	12	—
Mercados de Abasto y Consumo 1a Hipt	47	55⅞
Nueva Fábrica de Hielo	98	—
Papelera Serie B	94	—
Teléfono	89	—
Unidos	13	—

ACCIONES

	Comp.	Vend.
Banco Territorial	11	—
B Territorial (Benef)	—	—
Cervecera	19	50
Fec C Consolidados de Cuba, P	8½	10½
Cuba, R R	10	15
Fibras y Jarcia	20	—
Hav Elec Utilities Com, P 6 por 100	41½	45
Hav Elec Utilities Com, P 5 por 100	12	14⅞
Hav Elec Railway Com, preferidas	3¼	4½
Hav Elec Railway Com, comunes	¾	2
Jarcia, P	60	—
Jarcia, C	13	—
Licorera de Cuba	5½	8½
Mercantil, La (Seguros)	70	—
Metropolitan Auto	100	—
Naviera, P	—	—
Naviera, C	—	—
Nueva Fábrica de Hielo	140	—
Nueva Fábrica de Hielo, beneficiarias	27	—
Pesca, P	20	—
Pesca, C	4	—
Teléfono, P	43	47
Teléfono, C	12	—
Unidos	3	3½
Unión Oil	3	6

«COTIZACION LIBRE»

Bonos y Obligaciones

	Comp.	Vend.
Inter Tel Convert, 4 y medio por ciento	94	—
Inter Tel, 5 por ciento, 1955	63	—
Cuba Tel Co, 7 y medio por ciento	96	—
Cuba R R, 5 por ciento, 1952	54	—
Cuba R R, 7 y medio por ciento, 1936	58	—
Norte de Cuba, 5 y medio por ciento, 1942	58	—
Manatí Sugar, 5 y medio, 1942	20	—
Vertientes Sugar, 7 por ciento, 1942	—	—
Eatsern Sugar, 7 y medio por ciento, 1937	16	—
Central Cunagua, 6 por ciento, 1957	98	108
C Gallego, 6 por ciento, 1975	30	—
Ved Tennis, 3 por 100, 1949	6	—
Pro Arte Musical, 7 por ciento	38	60
Casino Español, 6 por ciento	40	—

ACCIONES

	Comp.	Vend.
Inter Telp and Tel	16	17½
Cía Cubana de Electricidad, P, $6.00	30	—
Cuban American Sugar, preferidas	90	—
Cuban American Sugar, comunes	—	—
Cuba Company, C	24	—
Nueva Papelera Cubana	80	—
Cía Litográfica, P	60	—
Auxiliar Marítima, P	3⅛	—
Seguros La Comercial	70	—
Seguros El Comercio	100	—

COTIZACION A TERMINO

Ayer, a las 3.30 p. m.
Entregas: días 15 y último de mes

Bonos y Obligaciones

	Comp.	Vend.
República de Cuba:		
Speyer, 5 po. 100	102	107
Deuda Interior	95	99
Speyer, 4 y medio por ciento	97	100
Morgan, 5 por 100	102	107
Morgan, 5 y medio por ciento	102¼	106
O Públicas, 1945	47½	48⅛
Obligaciones Oro	38⅛	—
Recibos de Depósitos de Obligaciones Oro	30¼	35
Azúcar	96	—
Julio 1935, H Morgan.	99	—
Julio 1936, I Morgan	98	—
Julio 1937, J Morgan	98	--
Ayuntamiento, 1a	94	110
Ayuntamiento, 2a	95	110
Centro Asturiano	40	—
Cervecera Internacional	46	56
Cervecera Internacional, Obligs no hipt	8	12
Gas y Electricidad	105	—
Hav Elec Railway Co	35	39
Hav Electric Ry Comp, Obligs no hipt	5¾	—
Nueva Fábrica de Hielo	96	—
Pap Cubana, Serie B	95	—
Cuban Telephone Co	89	—
Unidos	10	—

ACCIONES

	Comp.	Vend.
Cervecera Internacional	20	40
F C Consolidados, P	8¼	10½
Cuba Railroad, P	10	—
H E Utilities, Prefs	41	43½
HE Utilities, Pretes	13	14⅞
Hav Elec Ry Co, P	3⅜	4½
Jarcia, P	70	100
Jarcia, C	15	—
Licorera de Cuba	5½	8½
Naviera, P	1	—
Naviera, C	1	—
Nueva Fábrica de Hielo	140	—
Nueva Fábrica de Hielo, beneficiarias	27	—
Teléfonos, P	43	46
Ferrocarriles Unidos	3	3¾
Unión Oil Co	2½	—

TABACO

Hemos dicho en anteriores informaciones que volverían al mercado algunos fabricantes de cigarrillos y efectivamente, en la presente semana comienzan a actuar de nuevo Calixto López y Compañía, Martín Dosal e Hijos y Ramón Rodríguez, S. en C.

Son firmas que compran clases bajas de Remedios y Vuelta Abajo. Tan pronto acaben el registro de las cantidades que han comprometido, procuraremos conocer el total para decirlo a nuestros lectores.

Es muy posible les digamos también, de algunas operaciones a base de tripas limpias, pues tenemos noticia que han de concertarse unas pocas.

Las partidas pequeñas de varias clases —especialmente de capas finas y maduras de Partido— con destino al consumo interno, siguen pasando a terceras manos en los presentes días.

LAS ENTRADAS DE RAMA.—Entraron ayer en la plaza las cantidades de tercios y pacas que relacionamos a continuación:

De San Luis de Pinar del Río para Ruisánchez Egusquiza y Compañía, 216.

Del mismo San Luis, para Calixto López y Compañía, 270.

De Mendoza, para Miguel Saludes 22.

De Camajuaní, para la General Cigar Company, 48.

LAS COMPRAS EN PARTIDO.—Los compradores de J. F. Rocha y Compañía adquirieron en el Tumbadero, centro productor de capas del Término de San Antonio de los Baños, la importante vega en matules de Juan García de Paz.

Otras vegas más pequeñas han pasado también, a segundas manos en la misma zona de Partido.

Para examinar el tabaco nuevo de esta procedencia, llegó ayer a esta capital el señor Manuel García, jefe de la firma manufacturera Perfecto García & Brothers, de Tampa.

LOS TOTALES RECIBIDOS.—En nuestra información de ayer se nos quedó fuera la recopilación que, de las entradas de rama, hacemos cada semana. Durnte la pasada entraron:

	Tercios
De Remedios	318
De Partido	250
De Vuelta Abajo	141
De Oriente	160
Total	869

Archivos de Metal
ALLSTEEL
Casteleiro y Vizoso

ANUNCIO DE SUBASTAS

Secretaría de Defensa Nacional.
Ejército Constitucional
Cuartel Maestre General

En el Cuartel «Capitán Emilio Alvarez», sito en Suárez esquina a Diaria, Habana. Sección de Subsistencias, y hasta las fechas que más adelante se expresan, se recibirán proposiciones en sobres cerrados para los siguientes suministros durante el año fiscal de 1936 a 1937.

De VIVERES: para la Clínica «Cuatro de Septiembre», Hospital General Militar y demás fuerzas del Ejército Constitucional destacadas en los términos de Habana y Marianao, hasta las 9 a. m. del día 7 de abril de 1936.

De AVENA Y HENO: para todo el ganado del Ejército Constitucional, hasta las 9 a. m. del día 16 de abril de 1936.

De VIANDAS: para la Clínica «Cuatro de Septiembr» Hospital General Militar y demás fuerzas del Ejército Constitucional destacadas en los términos de Habana y Marianao, hasta las 9 a. m. del día 21 de abril de 1936.

De HIELO Y COMBUSTIBLE:—(leña y carbón vegetal y mineral) para la Clínica «Cuatro de Septiembre», Hospital General Militar y demáe fuerzas del Ejército Constitucional destacadas en los términos de Habana y Marianao, hasta las 9 a. m. del día 24 de abril de 1936.

En cada una de las fechas indicadas y a la hora consignada, se abrirán los sobres que contengan las proposiciones presentadas y se leerán públicamente.

En el referido Cuartel «Capitán Emilio Alvarez», Sección de Subsistencias, se facilitarán pliegos de condiciones, modelos de proposiciones y pormenores a quienes los soliciten.

(f)—. **M. López Migoya.**
Coronel Auxiliar del Jefe del Ejército Cuartel Maestre General.

LAS IMPORTACIONES DE MANTECA FUERON MUY PEQUEÑAS EN ENERO

MERCADO DE ALGODON

Cierre ayer en New York, recibido por el hilo directo de Luis Mendoza y Compañía:

Mayo	11.24
Julio	10.94
Octubre	10.30

En 1935, en el propio mes, la cantidad importada fué mucho mayor. Los dos años anteriores

Según informaciones de Washington, los Estados Unidos exportaron a Cuba en el mes de enero, 2.020,481 libras de manteca de cerdo, con un valor de $230,723; cantidades éstas que acusan una pequeña baja en comparación con los arribos de dicha procedencia en igual mes del año 1935.

Véase la cantidad y valor de nuestras compras de manteca de cerdo a los Estados Unidos en enero de los últimos años, de acuerdo con los datos que hemos obtenido en las oficinas de «Cuba Importadora»:

Enero	Libras	Valor
1931	5.887.661	$587.475
1932	3.565.551	186.894
1933	992.137	60.231
1934	949.791	74.047
1935	3.726.207	398.961
1936	2.020.481	230.723

Como se ve, durante los años de 1933 y 1934 se mantuvieron bajas estas importaciones, con motivo de las crecidas cargas aduanales que existían sobre ese artículo, con miras al fomento de la producción nacional. Ya a partir de 1935 se intensificaron nuestras compras de este artículo, que nos llega exclusivamente de los Estados Unidos, y del cual llegó a comprar Cuba en el año de 1920 por valor de 17.000,000 de pesos aproximadamente, debido al gran consumo nacional y a los altos precios que regían por aquella época.

La cifra mínima de importación de este artículo desde el inicio de la República, fué de $536,095, en el año de 1933.

CAMBIOS

Tipos de venta al cierre ayer, en Bancos de esta capital:

New York, cable	1/10P.
New York, vista	1/10P.
Londres, cable	4.95
Londres, vista	4.94¾
Madrid, cable	13.68
Madrid, vista	13.66
París, cable	6.61
París, vista	6.60½
Italia, cable	8.00
Italia, vista	7.99
Bélgica, cable	17.00
Bélgica, vista	16.99
Alemania, cable	40.30
Alemania, vista	40.28
Toronto, cable	¼%D.
Toronto, vista	⅜%D.
Hong Kong, cable	33.10
Hong Kong, vista	33.00
Amsterdam, cable	68.10
Amsterdam, vista	68.08
Buenos Aires, cable	28.25
Buenos Aires, vista	28.25
Suiza, cable	32.70
Suiza, vista	32.68

GANADO

LOS PRECIOS EN PIE

Precios que pagan compradores, entregado el ganado en esta capital:

	Ctvs. Libra
Vacuno, de 3½ a	3¾
Cerda, de 7 a	8
Lanar de 3 a	3½

LOS PRECIOS DE LA CARNE

Los precios que rigen en los Mataderos de esta capital para las carnes, son los siguientes:

	Ctvs. Kilo
Vacuno, de 13 a	16
Cerda, de 25 a	30
Lanar, de 15 a	20

MATADERO DE LUYANO

Se sacrificaron ayer en el Matadero de Luyanó:

	Cabezas
Vacuno	121
Cerdos	33
Carneros	10

MATADERO INDUSTRIAL

Se sacrificaron ayer en el Matadero Industrial:

	Cabezas
Vacuno	136
Cerdos	38
Carneros	33

CARROS ENTRADOS

Ninguno.

PRECIOS DE MIEL Y CERA

Precios que pagan los almacenistas de la Habana, por la miel y la cera:

Miel: en barriles viejos, 48 centavos el galón; en barriles nuevos, 50 centavos el galón.

Cera: amarilla, a 20 centavos la libra; oscura, a 14 centavos la libra.

SECRETARIA DE OBRAS PUBLICAS

NEGOCIADO DE SUMINISTRO DE AGUAS, CLOACAS E INGENIERIA MUNICIPAL.

ANUNCIO

Hasta las diez de la mañana del día DIEZ Y SIETE DE ABRIL DE 1936, se recibirán en la Oficina del Negociado de Suministro de Agua, Cloacas e Ingeniería Municipal, instalada en el Edificio de esta Secretaría entrada por Sol y Aguiar, y en la Jefatura de Obras Públicas del Distrito de Pinar del Río, proposiciones en Pliegos cerrados para la subasta de la ejecución de las Obras que comprende el PROYECTO DE TERMINACION DE LA PLANTA DE CLORIFICACION DEL ACUEDUCTO DE PINAR DEL RIO, y entonces serán abiertas y leídas públicamente.

En las Oficinas del Negociado de Suministro de Agua, Cloacas e Ingeniería Municipal de la Secretaría y en la Jefatura de Obras Públicas del Distrito de Pinar del Río se darán informes y facilitarán Pliegos de Condiciones y Modelos de Proposiciones a quienes lo soliciten.

Habana, 7 de Abril de 1936.

(Fdo.) **Ramón A. TAPIA**, Ingeniero Jefe del Negociado de Suministro de Agua, Cloacas e Ingeniería Municipal.

MERCADO DE METALES

Cierre ayer en New York, recibido por el hilo directo de Luis Mendoza y Compañía:

Cobre	9.05
Plomo	4.60
Zinc	5.27½
Plata	44¾
Níckel	35
Estaño	47½
Platino	—

COLONOS
SI NO HAN COBRADO SUS CAÑAS DE LOS AÑOS 1933 A 1935, EL BUFETE "EL AVE FENIX", DE CUBA 52, SE LAS COBRARA RAPIDAMENTE
C. MARTIN MARTIN,
Director.

M.E.C.D. 2016

CRONICA CATOLICA

LAS SOLEMNIDADES DE SEMANA SANTA CORRESPONDIENTES AL MIERCOLES, EN LAS VARIAS IGLESIAS DE LA HABANA

MISA EN CONMEMORACION DE LA SANTA EUCARISTIA

Por la mañana en todos los templos se celebra solemnemente el Santo Sacrificio de la Misa en conmemoración de la Institución del Santísimo Sacramento de la Santa Eucaristía. En esta Misa comulgan el Ciero y fieles. Después de esta Misa, ya no se vuelve a distribuír la Sagrada Comunión hasta el Sábado Santo en la Misa de Gloria, a no ser por Viático a los enfermos.

En esta Misa se consagran dos hostias, una de las cuales después de la Misa se lleva procesionalmente al Monumento, donde permanece a la pública adoración de los fieles, hasta la mañana del Viernes Santo, que es sumida en la Misa de los Presantificados.

Los Cardenales, Patriarcas, Arzobispos, que no ofician en las augustas ceremonias del Jueves Santo, pueden celebrar Misa rezada o hacer que la diga un sacerdote a su presencia.

Están en Cuba en este caso el Nuncio de Su Santidad y Monseñor Pedro González Estrada, Arzobispo de Atalia.

COMUNION

Desde las primeras horas de la mañana, los fieles pueden recibir la Sagrada Comunión, hasta que comienza la misa solemne, en la cual se distribuye; después se suspenda hasta Sábado Santo.

LAVATORIO DE LOS PIES

Por la tarde se verifica la tierna y conmovedora ceremonia del Lavatorio de los pies y se predica el sermón del Mandato.

HORA SANTA

En las primeras horas de la noche, se practica la Hora Santa, en recuerdo de la Oración en el Huerto de los Olivos por nuestro divino Redentor.

QUINCE JUEVES

En la Iglesia de San Nicolás de Bari, Reina, María Auxiliadora, Jesús del Monte, Pasionistas y Parroquia del Vedado, tienen lugar los acostumbrados cultos de los Quince Jueves.

VISITA DE LOS MONUMENTOS

Los Monumentos pueden visitarse hasta las 8 de la noche.

Las visitas reglamentarias para ganar las Indulgencias son cinco, debiéndose en cada visita rezar la estación al Santísimo.

DESNUDACION DE ALTARES

Después de terminada la procesión al Monumento, los altares son despojados de sus vestiduras y se retira del Sagrario el copón con las sagradas formas a lugar decente y seguro, a fin de poder administrar el Viático a los enfermos graves.

Se apagan las lámparas.

LAS CAMPANAS ENMUDECEN

Las campanas repican al Gloria de la Misa y después enmudecen hasta el Gloria de la Misa de resurrección del Sábado Santo, siendo sustituídas por la matraca.

CONSAGRACION DE LOS SANTOS OLEOS

En las Catedrales se consagran los Santos Oleos con imponente ceremonial.

Se verifica en el transcurso de la Misa de la Institución.

VELA NOCTURNA

La Congregación de La Anunciata y los caballeros Católicos darán Guardia al señor durante las horas de la noche.

VIGILIA ESPECIAL DE JUEVES SANTO

La Sección Adoradora Nocturna de la Habana, celebrará Vigilia Especial de Jueves Santo, conforme a su Ritual, en San Francisco, Parroquia del Vedado y Parroquia de San Nicolás de Bari.

Las iglesias permanecerán abiertas durante toda la noche, pudiendo concurrir los fieles que lo deseen.

Los hombres pueden pasar a la sala de la Guardia Real Nocturna de su Divina Majestad.

ADVERTENCIAS

Téngase muy presente que los templos, son casa de oración y no cueva de ladrones, según expresión del mismo Jesucristo.

Se suplica la más correcta compostura y el más absoluto silencio, lo mismo durante los Oficios que en la Visita a los Monumentos.

En la iglesia no se puede, fumar, hablar, saludar y menos convertirlos en salón de tertulia o de tocador.

A la Iglesia se va a orar, o no se va, pues es falta gravísima el no comportarse conforme lo exige la cristiana urbanidad.

En las iglesias, habita el mismo Hijo de Dios, que reside real y verdaderamente en el Santísimo Sacramento del altar.

La presencia, pues, de Dios, exige del hombre suma reverencia.

MIERCOLES SANTO. AYUNO

La Misa y Oficio Divino son de la Feria IV de la Semana Mayor, con rito simple y color morado.

ESTACION EN SANTA MARIA LA MAYOR

Hoy tuvo lugar la reunión de los Príncipes Sacerdotes y Ancianos del Pueblo en una de las salas del Templo para deliberar por última vez sobre los medios que debían de tomar para deshacerse de Jesús. ¿Sería esto prudente —dicen— en el momento en que la fiesta de Pascua llama a la ciudad a tantos extranjeros que no conocen al Nazareno más que por la oración solemne de que fué objeto tres días antes? También hay entre los habitantes de Jerusalén muchos que aplaudieron su triunfo y cuyo entusiasmo sería tal vez temible. No hemos, por lo tanto de pensar ahora en tomar medidas violentas, puesto que podría estallar una sedición, aún en medio de la solemnidad de la Pascua. Mas vale dejar que pase la fiesta y buscar el medio de apoderarse de su persona sin ruido alguno».

Pero los decretos, que desde la eternidad, prepararon un sacrificio para la salvación del género humano, fijaron precisamente este sacrificio en esta misma fiesta de Pascua, con que la sagrada trompeta lo ha de anunciar en la ciudad santa.

SEMANA SANTA EN SAN NICOLAS DE BARI

Jueves Santo: A las 8:30 a.m. Misa solemne, sermón, comunión, procesión al Monumento.

A las 5 p.m. Quince jueves y Hora Santa con sermón por el R. P. Arcadio Marinas.

De 11 de la noche a 5 de la mañana, vela por los adoradores de la Sección Adoradora Nocturna de la Habana.

Viernes Santo: A las 8 a.m. lectura de Profecías y de la Pasión, según San Juan. Adoración de la Santa Cruz y misa de Presantificados.

De 12 a 3 de la tarde, sermón de las Siete Palabras, con expresivos cantos.

A las 4 de la tarde, sermón del descendimiento.

A las 5:30 de la tarde, sermón de la Soledad.

Sábado Santo.—A las 8 a.m. los Oficios de este día, con Misa de Gloria y Comunión.

Domingo de Resurrección.—A las 8 a.m. Misa solemne, sermón, procesión del Santísimo, bendición y reserva.

SEMANA SANTA EN LA PARROQUIA DEL CARMEN

Jueves Santo: Mañana: A las 9, Misa Solemne con procesión al Monumento.

Tarde: A las 3, Ceremonia del Lavatorio de los pies a la Comunidad.

Viernes Santo: Mañana: A las 8, Oficios con Pasión cantada.

Mediodía: A las 12, Sermón de las Siete Palabras por el R. P. Rafael de Jesús, Carmelita. El Coro de Tiples del Niño de Praga y otros valiosos elementos musicales interpretarán las Siete Palabras de Dubois.

Tarde: A las 5:30, Vía Crucis. A las 8, Sermón de la Soledad por el P. José María de la V. del C. y cántico del «Stabat Mater», por el Coro de Tiples José María de la V. del C.

Sábado Santo: Mañana: A las 7, Oficios y Bendición de la Pila Bautismal.

Domingo de Resurrección: Las Misas se dirán a las horas acostumbradas. La Parroquial, a las 8:45, con Sermón de Resurrección por el R. P. Párroco.

Lunes de Pascua: Mañana: A las 9, Bendición Papal, con Plática.

Nota importante: El miércoles, Jueves y Viernes Santos son días de ayuno. Los dos primeros sin abstinencia de carne y el último con abstinencia.

SEMANA SANTA EN LA IGLESIA DE LA CARIDAD

Abril 9. Jueves Santo: A las 9 de la mañana, Misa solemne de Ministros y a la terminación se efectuará la procesión al Monumento, donde quedará su divina Majestad, siendo velado durante el día por los Hermanos del Santísimo.

A las 4 de la tarde: El Lavatorio.

A las 8 de la noche. Rezo del Santo Rosario y Sermón de Institución por el Reverendo Padre Claudio de la Fuentes.

Abril 10. Viernes Santo. A las 8 a.m. Misa de Pre-Santificado, Canto de las Profecías de la Pasión.

A las 12 M. Sermón de las 7 Palabras por el Reverendo Padre Rector de los Escolapios José Castelar.

A las 8 p.m. sermón de la Soledad por el R. P. Angel Tudurí.

Sábado de Gloria. A las 8 a.m. los oficios de este día con misa cantada de Gloria.

Domingo de Resurrección.— Misa solemne de ministros con sermón, por el R. P. Basilio Jiménez, O. P.

Después de la Misa procesión del Santísimo, bendición y reserva.

Serán distribuídos bonitos recordatorios.

Estas solemnidades las costea la muy Ilustre Archicofradía del Santísimo Sacramento en la misma establecida.

«ATENCION

El día 10 de abril —Viernes Santo— a las doce en punto, se predicarán en la Iglesia de San Francisco las Siete Palabras, que 7 Estaciones Radio-Emisoras, en cadena, esparcirán por todo el ámbito de la República. El P. Jesús Alejaldre, O. F. M., —gesto pulcro, dicción emocionaa,— recogerá el hondo misterio del drama cristiano, para comunicarlo, con oratoria de auténticos perfiles franciscanos, a los católicos cubanos.

Un gran coro, dirigido por el eminente músico franciscano P. B. Iturriaga, ilustrará los pasos del imponente acto».

(De la revista San Antonio de los Padres Franciscanos de la Habana, correspondiente al número de Semana Santa).

LA SEMANA SANTA EN LA IGLESIA DEL SANTO CRISTO

Jueves Santo: A las 8, Misa solemne y a continuación la procesión al Monumento.

A las 9 p.m. Hora Santa de Agonía con Jesús.

Viernes Santo.—A las 7 Misa de Presantificados y Adoración de la Santa Cruz.

A las 12 el ejercicio y sermón de las Tres Horas de Agonía en la Cruz.

A las 8, Vía-Crucis y sermón de Soledad.

Sábado Santo.—A las 7, Bendición del fuego, Cirio Pascual y Bendición de la Pila Bautismal y Misa de Gloria.

A las 5 Rosario y Novena a Ntra. Madre del Buen Consejo.

Domingo de Resurrección.—Misa rezada a las 7, 8, 9 y 10.

A las 11 misa solemne. Por la tarde a las 5:15 Rosario y ejercicio de la Novena a Ntra. Madre del Buen Consejo.

EL DOMINGO DE RAMOS EN LOS TEMPLOS DE LA HABANA

El pasado Domingo de Ramos, en la Santa Metropolitana Iglesia Catedral y demás templos de la Capital de la República, se honró de manera brillantísima la entrada de Jesucristo en Jerusalén entre los gritos de alegría y las aclamaciones del pueblo, que salió a recibirle con palmas y ramos.

Es gran Misterio que convida a meditar, que al cabo de haber transcurrido 1936 años de haber sido ajusticiado Jesucristo en la Cruz, se siga conmemorando con inusitada alegría, su triunfal entrada en la Ciudad Santa de David. Misterio que no se explica, sino por la consideración de ser Jesucristo, Dios y Hombre, a la vez y como tal es recapitulación del Universo y la idea central de la Historia, y sin El no es posible explicar la civilización de veinte siglos a esta parte.

Las multitudes hoy, como ayer, llenaron los templos, asistiendo a los Divinos Oficios y recibieron con reverencia la palma bendita.

Las augustas ceremonias dieron comienzo con la bendición de las palmas.

Esta bendición se hace con inusitada grandiosidad pues se celebra solemnemente la Santa Misa, pero en vez de ofrecer la Hostia inmaculada, el Ministro celebrante procedió a la bendición y santificación de las palmas, en recuerdo de las que adornaron la vía triunfal qu recorrió el Rey de Sión entre las bendiciones de la multitud. Después de la Bendición, se llevó a cabo la procesión. A continuación se celebró solemnemente la santa Misa, cantándose la Pasión de Jesucristo, según San Mateo.

Estas augustas ceremonias duraron dos horas, mostrando la multitud edificante compostura.

A las tres de la tarde, tuvo lugar en San Francisco la tierna y conmovedora ceremonia del «Aposentillo», tradicional en esta iglesia, siguiéndose el ceremonial que se usa en Sevilla. Consiste en desagravios al Señor, por las befas y escarnios sufridos mientras estuvo en prisión.

El Padre Fray Benigno de Iturriaga, O. F. M. pronunció un sublime sermón alusivo al acto, que conmovió hondamente los corazones.

Niñas vestidas de blanco, ofrecieron a Jesús Nazareno flores, esencias, incienso, entre bellísimos cánticos y candenciosas poesías.

Asistió a este homenaje de amorosa reparación una inmensa muchedumbre.

En los demás templos, en horas de la tarde, se practicó solemnemente el Vía-Crucis y se predicó la divina palabra.

Clamemos pues, con las muchedumbres: «¡Hosanna, salud y gloria al Hijo de David: Bendito sea el que viene en nombre del Señor!»

EL NUEVO CAPELLAN DE URSULINAS

Para cubrir el cargo de Capellán del Colegio de Ursulinas, vacante por el sentido fallecimiento de Mons. Amigó, se designa al R. P. doctor Alfredo Llaguno y Canals, Párroco de San Francisco de Paula.

CRONICA SANTIAGUERA

VIERNES DE DOLORES.—Estuvieron el día 3 de días las que llevan el nombre de Dolores, entre las que figuran varias damas distinguidas y gentiles señoritas de nuestra sociedad.

Para ellas, muchas felicidades, no sólo en el día de su santo, sino para siempre.

Para la respetable señora Doña Dolores Kindelán viuda de la Pezuela, mi primera felicitación.

Y para su hija la distinguida dama Loló de la Pezuela de Hechavarría, esposa del Licenciado don Luis de Hechavarría y Limonta, Presidente de la Audiencia de Oriente.

Lolita Bravo de Valls, esposa de mi querido amigo Felipe Valls Suñol.

Lolita Masón de Brooks, Loló Agüero de Salazar, Lolita Roca de Navarro Fernández, Loló Barceló de Arcocha.

Lolina Sánchez viuda de Salazar, que desde hce algún tiempo reside en la capital de al República.

Para ella dama distinguida de la sociedad santiaguera, vaya mi felicitación más sincera.

La señora Dolores Socías de Acha y su hija, la joven dama Lolita Acha de Arnaz, actualmente en Miami, Fla.

Lolita Rodríguez de Bernardo, Lolita Caballero de Badell, Loló Larrea de Fernández Gómora, Lolita Porro de Morlote, esposa del doctor Pablo Morlote, Presidente del «Vista Alegre Tennis Club».

Lolita González Mármol, Lolita Hechavarría de Fernández.

Lolita Cendoya de Hechavarría, una graciosa y encantadora jovencita, que en la lujosa residencia de sus padres en las calles Avenida y Siete, en Vista Alegre, recibirá los mensajes de cariño de sus amistades.

Loló Díaz Arza, gentilísima.

Lolita Miranda, Loló Díaz Espino, Lolita Roca, Lolita Bernardo y Lolita Auza Kelly, que reside en los Estados Unidos.

Lolita Brooks Masón.

Loló Salazar Agüero.

Para todas muchas felicidades.

LAS OFELIAS.—Fué el onomástico de las Ofelias el jueves, y celebraron su santo damas y señoritas del gran mundo santiaguero, para las que tengo en mi crónica, una felicitación, con mis deseos de que todo sea dicha y ventura en su vida.

El lugar preferente de ellas, lo ocupa la gentil Ofelia de Cárdenas y Duany, figura de distinción de nuestros salones elegantes.

Para ella, que es compañera en la Cónica Social de «El Mundo», mi primera felicitación.

Ofelia Recio Barrueco.

Ofelia Gavinet, Ofelia Durand, Ofelia Serrano, Ofelia León.

Y Ofelia Ros Molina, que reside en la capital.

Felicidades.

EL ULTIMO COMPROMISO.—En la noche del miércoles, fué pedida la mano de la señorita Conchita Navarrete y Kindelán, por el joven Ramón Espino Escalés.

Como ambos son muy estimados en nuestra sociedad, fueron muchas las felicitaciones de sus amistades.

Como se las envía el cronista.

PARA LA HABANA.—Se marcharon por los Omnibus de Camagüey.

El doctor José Duque de Heredia, distinguido abogado santiaguero; el doctor Humberto García Carbonell, joven letrado muy apreciado en esta sociedad y los doctores Armando J. Gobel y Adolfo Nieto, Magistrados de la Audiencia.

Para todos, mi despedida afectuosa.

MAS VIAJEROS.—El doctor Luis Alberto Cabello, recto Juez de Instrucción de Santiago de Cuba, se marchó para la Habana.

También se fueron el doctor Ernesto Pujals y de Quesada y mister E. Brandorph, que pasó varios días entre sus amistades de la colonia americana.

Feliz viaje.

DE REGRESO.—La señora Zenaida Rosell y su encantadora hija Tatá Bacardí Rosell, que pasaron una temporada en la Habana en su residencia del Hotel Vedado, de las calles M y 19.

Carmela Berenguer viuda de Abascal y su hijo Gerardo, que regresaron de su estancia en San Miguel de los Baños.

Y los esposos doctor Tomás Padró y Margarita Casas de Padró, que después de pasar unos días entre nosotros vuelven a su residencia de Victoria de las Tunas.

OPERADA.—La grácil señorita Margot López Lagyers fué sometida en días pasados a una delicada operación quirúrgica.

De la que felizmente se halla restablecida y de nuevo en su residencia de Vista Alegre.

Hasta donde hago llegar para ella mis parabienes.

CUMPLEAÑOS. Cumplió seis años en días pasados la graciosa niña María Teresa Diez Génova, hija de los esposos Mercedes Génova y Antonio Diez Santos.

«Matuca», como cariñosamente la llaman sus amiguitas, tuvo horas felices en el chalet de sus padres en Vista Alegre.

RETORNO.—Después de varios días en la Habana, se halla de nuevo entre nosotros la joven dama Silvina Carbonell viuda de Azcárate.

Para la que consigno en esta nota mi saludo de bienvenida.

PROXIMAS NUPCIAS.—Ana María Bacardí Rosell.

Doctor Adolfo Comas.

Serán el día 18 de Abril, celebrándose la ceremonia en la mayor intimidad por el luto reciento del novio.

De estas bodas daré nuevos detalles en próxima crónica.

FIESTA POSPUESTA.—La del Sábado de Gloria.

En el Casino de Punta Gorda.

Será el sábado 18, con motivo de la gran fiesta que ofrece el «Country Club», de Santiago de Cuba.

Y de la que mi crónica tratará oportunamente.

EL SABADO DE GLORIA EN EL «COUNTRY CLUB».—El «Country Club», de Santiago de Cuba, la aristocrática sociedad que preside el Licenciado don Luis Mestre, ofrecerá una fiesta exclusivamente para socios e invitados especiales en la noche del Sábado de Gloria.

Fiesta bailable que se verá prestigiada por lo más selecto de nuestro mundo social que son los socios del Country.

Una de nuestras mejores orquestas amenizará esa fiesta, para la que hav tanta animación en los círculos más exclusivos de la sociedad de Santiago de Cuba.

EN EL CASINO DE PUNTA GORDA.—También habrá fiesta en el palacete marino de los Hermanos Puig en el Casino de Punta Gorda, el próximo sábado 18 de abril, baile que ha sido pospuesto, pues estaba señalado para el Sábado de Gloria.

Las invitaciones están circulando entre las principales familias de esta sociedad y por los preparativos y el entusiasmo que reina para esa fiesta puedo asegurar que ha de ser brillante.

Como las que se celebran en el «Punta Gorda Club».

OPERADO.—El joven Rafael Fornaris Vázquez, tan estimado en nuestros círculos sociales, ha sido sometido a una operación quirúrgica en la capital de la República, donde se halla pasando una temporada.

También fué operada en la Clínica «Los Angeles», la gentil señorita Gloria Franqui, gala muy preciada de los salones sociales santiagueros.

Para el joven Fornaris y la señorita Franqui, mis deseos de que cunato antes pueda dar la noticia de sus restablecimientos.

DOMINGO SANCHEZ.—Este caballeroso amigo, que es altamente estimado en nuestra sociedad, regresó de la Habana, a donde lo llevaron asuntos relacionados con sus negocios.

Para Domingo Sánchez, que es propietario de la gran librería «Renacimiento», vaya en esta nota mi bienvenida afectuosa.

PARA LA HABANA.—El Ingeniero Octaviano Navarrete. Del alto staff de Obras Públicas.

No tardará su regreso a Santiago de Cuba, pues va en viaje de asuntos oficiales.

También se marchó para la capital Mr. Merrill Wolfe, Administrador de la Coca Cola Co., en Oriente.

Mi despedida para estos estimados amigos.

DISTINGUIDOS VIAJEROS.—Eddy Pujol.

Van a la capital de la República, donde el señor Pujol tomará posesión de su cargo de Representante, para el que ha sido electo recientemente.

Para el congresista y su joven esposa, feliz viaje y nuevos triunfos en su carrera política le deseo al primero.

DE REGRESO.—El Ingeniero Francisco Ravelo y su elegante esposa la señora Eduvigis Meneses de Ravelo, han regresado de la Habana, donde pasaron unos días al lado de familiares que allí residen.

Mi crónica es portadora de un saludo afectuoso para este destinguido matrimonio.

EL CORONEL MARCHESSI.—José Marchessi Sagarra.

Coronel retirado del Ejército Español y que goza de grandes consideraciones en nuestra sociedad por sus dotes de caballerosidad y prestigio.

Lo acompaña su distinguida esposa, la respetable dama Carmen Gómez Lobo de Marchessi, en viaje a la Habana desde donde seguirá rumbo a España, pues retornan a Madrid.

Desde esta sección, tengo para los esposos Marchessi-Gómez Lobo, mi más cordial saludo de despedida.

MEJORADO.—El joven Rafael Sánchez Taquechel.

Alumno aventajado del Colegio de Dolores que disfruta de muchas simpatías en nuestros círculos sociales y deportivos.

Y que desde hace varios días se halla recluído en su residencia particular aquejado de molestas dolencias.

También se encuentra muy mejorado de su enfermedad, el joven René Ortiz Fernández, que ya ha entrado en franco período de convalecencia.

Para ambos, amigos muy estimados del Cronista, mis parabienes.

EL DR. TOMAS PADRO.—Se marchó para Victoria de las Tunas donde reside desde hace algún tiempo, después de haber pasado unos días entre nosotros.

Sea esta nota de saludo expresivo que haga llegar para tan querido amigo hasta su residencia del interior.

CONFERENCIAS.—Exclusivas para caballeros. En la Iglesia Catedral.

Para las mismas reina verdadero entusiasmo, pues serán pronunciadas por el famoso orador sagrado Castor Apraiz, R. P. Comisario de los Franciscanos de la Habana.

Los días 5, 6, 7 y 8 de abril.

A las ocho en punto.

Fernando Sagebien Aguilar.

Atacado en el Senado Americano el poderoso propietario de periodicos, William R. Hearst

El Senador Schwellenbach sacó a relucir muchos manejos y negocios, considerados muy sucios, del magnate periodístico, incluso la publicación de la carta robada a Dupuy de Lome

(Exclusivo Herald Tribune)

WASHINGTON, abril 7.—El senador por el Estado de Washington, Lewis B. Schwellnbach, demócrata, atacó de manera muy violenta al poderoso dueño de periódicos William Randolph Hearst, acusándolo de haber degradado a la prensa norteamericana, añadiendo que consideraba a Hearst como un fascista en potencia, un explotador de los trabajadores y otras cosas más.

El ataque ha sido más violento y duro que el pleito del propio Hearst para lograr una orden judicial contra el comité senatorial y los ataques editoriales de toda la prensa amarilla de Hearst, contra las actividades del mencionado comité, ha causado hasta ahora.

Otros miembros del comité han dicho muchas cosas desagradables sobre Mr. Hearst, pero el senador por el Estado de Washington, fué más allá en su formidable política, la que se ha de recordar siempre en los anales congresionales.

Mientras que el senador Schwellenbach atacaba a Hearst, el abogado de la Asociación Nacional de Editores de Periódicos, contestaba los descargos del comité en el juicio iniciado por los editores. El pleito busca una orden judicial para que el comité no continúe apoderándose de los telegramas enviados por Hearst a varios directores de sus periódicos en diversas ciudades de los Estados Unidos y confiscados por orden del comité, quien los tomó de los archivos de las compañías de telégrafos.

El senador Schwellenbach acusó a Hearst de ser mucho mayor enemigo de la Constitución que lo que dice Hearst del comité.

Dijo que la pretendida lucha de Hearst por la libertad de la prensa era mera hipocresía, acusando y atacando a otros dueños de periódicos por haber aprobado el pleito de Hearst.

Después de todos los insultos y ataques que Hearst ha recibido siempre a manos de sus colegas los editores y dueños de periódicos de toda la nación», dijo el senador, «Hearst ha logrado convertirse en líder y es hoy el emplumado paladín de la prensa norteamericana en su empeño de «proteger» los derechos constitucionales de la misma».

Entonces Mr. Schwellenbach trató el asunto de la libertad de la prensa detalladamente comenzando con la acusación de Hearst de que la confiscación ordenada por el comité senatorial de los telegramas enviados por Hearst y los cuales fueron captados en las oficinas de las compañías telegráficas eran una clara violación de sus derechos constitucionales, de su derecho a no ser víctima de injustas búsquedas y confiscaciones.

Creo yo, cosa muy apropiada, examinar desde el principio, todo el negro historial de Hearst», dijo el senador por Washington. «Así podremos ver cuál es su actitud en el problema de hurtar documentos u obtenerlos por medio del cohecho y aun de lograr ciertos documentos no ya por intimidación, sino aun recurriendo a las más audaces falsificaciones».

Particularmente el senador se refirió al hecho de que durante la guerra mundial, el servicio de noticias internacional de Hearst, fué condenado a no usar los cables de los países aliados, como por medio de cohecho, obtuvo despachos cablegráficos de la prensa asociada enviándolos como suyos. Recordó también cómo durante el período de la guerra hispanoamericana Hearst había usado una carta particular, robada al embajador de España en Washington, Dupuy de Lome, considerando que la crítica que el embajador español hacía en ella del presidente Mc Kinley, causando la guerra, lo ayudase también a aumentar la circulación de los periódicos de Hearst en New York. Dijo que la intervención de Hearst en los hechos que culminaron en el estallido de la guerra entre España y los Estados Unidos, habían sido infames y vergonzosos. El senador también acusó a Hearst de haber lucrado con la guerra mundial. Citó un telegrama de Hearst, ordenando a un director de periódico que decorase las páginas de esa publicación con pequeñas banderas nacionales en colores porque Hearst estimó que eso ayudaría a aumentar la circulación. El telegrama, dijo el senador, probaba el egoismo y la avaricia de Hearst en alto grado.

El senador Schwellenbach continuó su filípica mencionando la manera brutal con que él trata a sus empleados y enumeró las fantásticas riquezas de Hearst, sus tierras y sus minas; sus periódicos y revistas; sus industrias y sus palacios, diciendo con mucho sarcasmo que un hombre tan rico se atrevía a hablar en nombre del pueblo norteamericano.

«Y añadió furioso el senador, «mientras Hearst gastaba quince millones de dólares en erigir un castillo bávaro en California, mientras tenía un sueldo de un millón de dólares al año, ordenaba rebajar escandalosamente el sueldo a todos sus mal pagados empleados.»

«Un examen demuestra que Hearst paga los sueldos y salarios más bajos de toda la industria periodística de los Estados Unidos. No hay un solo hombre en toda la nación que sea tan odiado por sus empleados como lo es Wllliam R. Hearst.»

El senador terminó sus virulentas palabras diciendo que Hearst tenía simpatías por el fascismo y especialmente por Adolfo Hitler y el bárbaro régimen nazista de Alemania.

«Quién, sino Hears» tronó el senador, «es el principal abogado de la causa fascista en los Estados Unidos? Bajo el fascismo lo saben todos bien, nada queda de la libertad individual de la libertad de la prensa. Y sin embargo, William Randolph Hearst, decidido partidario de la opresión fascista, quiere aparecer hoy como el más puro paladín de los derechos constitucionales del pueblo de los Estados Unidos de América.»

Anuncios Clasificados de Ultima Hora

COMPRAS

17 MUEBLES Y PRENDAS

A-6628: COMPRO MUEBLES

Modernos, joyas, radios, lámparas finas, objetos de Arte, bronce, porcelana, marfil, oro, plata, vajillas, alfombras, tapices, neveras porcelana, máquinas coser y escribir, instrumentos música, oficina, equipajes calidad, ropa hombre y todo objeto valor. Pago bien. Negocio rápido. **La Regencia, Sárez 8 y 10: A-6628.**

M-2931: COMPRO MUEBLES, MAQUInas de coser, máquinas de escribir, burós, archivos metálicos, prendas, objetos de Arte, baúles, maletas, ropa de hombre, radios, pianos. Llame: M-2931.

VENTAS

48 CASAS

REPARTO ALMENDARES Y LA Sierra vean estas 2 lujosas residencias modernas, costó cada una $20.000 y las doy una $12.000, otra $9.000; otra con frente a línea y próximo al Crucero, $5.800; otra 3 dormitorios y garage $4.500 otra en La Sierra, $3.500; otra en Ampliación, 2 dormitorios, garage y mucha patio, $2.500 para verlas calle 16 entre D y E reparto Almendares Sr. Reyes, FO-1097.

GANGA: CHALET DE DOS PLANtas, moderno, próximo Quince, Vedado. Planta baja: jardín, portal, sala, recibidor, 3 habitaciones, baño intercalado de lujo, comedor, pantry, cocina, 3 cuartos criados, garage dos máquinas. Altos: terrazas, hall, 7 habitaciones, baños lujo en colores: $25,000. Mide: 20 por 40. Duque de Heredia y Pérez, Perseverancia 50: M-3563.

CASA ACABADA DE FABRICAR, LIbertad cerca Juan Delgado, Santos Suárez: jardín, portal, sala, saleta, 3 habitaciones, baño intercalado completo, comedor al fondo, cocina, lavadero, servicio criados, garage: 10 por 40. Sin estrenar: $6,000. Duque de Heredia y Pérez, Perseverancia 50: M-3563.

CASAS DE DOS PLANTAS. BUENAS rentas, Habana, Lagunas: $4,500; Villegas: $6,000; Concepción de la Valla: $6,000; Lealtad: $7,000; Lagunas: $6,500; San Nicolás: $5,000; Industria: $5,000; Aguacate: $9,000; Animas: $7,000. Duque de Heredia y Pérez, Perseverancia 50: M-3563.

SOLARES: VEDADO, CALLE I., ENtre 23 y 25, brisa, 12 por 37: $15.00 metro; Avenida de los Presidentes y Nueve, 13.40 por 49.80: $15.00 metro. Duque de Heredia y Pérez, Perseverancia 50: M-3563.

GANGAS: SOLARES, C Y 14, ALmendares, 12.50 por 47.17: $25.00 vara; Tercera y Doce, Almendares, 10 por 47: $2.50 vara; Doce esquina Quince, Nicanor del Campo, 47.17 por 47.17: $2.80 vara. Duque de Heredia y Pérez, Perseverancia 50: M-3563.

GANGA: FINCAS FRENTE CARREteras, San Antonio Vereda, 2 y media caballerías, tierras coloradas: $10,000; una y tres cuartos caballerías: $5,500; una y tres cuartos, San Antonio a Güira: $3,500; dos caballerías, 2 kilómetros San Antonio de los Baños: $9,000. Duque de Heredia y Pérez, Perseverancia 50: M-3563.

DELICIOSA FINCA, UNA CABALLEría, frente Catterera, casa vivienda, otra casa, gran palmar, riquísima arboleda, pozo, arroyo, luz eléctrica, frutos menores, llana, cercada, carretera Guanabo: $6,000. Duque de Heredia y Pérez, Perseverancia 50: M-3563.

FINCA FRENTE CARRETERA WAjay, dos caballerías, tierras coloradas: $10,000; dos caballerías, cerca de El Chico: $6,000; cuatro caballerías, frente Carretera Govea: $25,000. Duque de Heredia y Pérez, Perseverancia 50: M-3563.

GANGA: FINCA 40 CABALLERIAS, próxima Alquízar, buen negocio: $25,000; cinco caballerías, Guanajay: $18,000; tres caballerías, Batabanó: $4,000: una caballería, Rancho Boyeros: $7,000. Duque de Heredia y Pérez, Perseverancia 50: M-3563.

GRAN FINCA RUSTICA, CENTRAL Hershey, 11 caballerías, renta 150 pesos mensuales. Precio: $15,000; otra, 30 caballerías, tierras primera, Güines, con 300,000 arrobas de caña sembrada: $35,000. Duque de Heredia y Pérez, Perseverancia 50: M-3563.

FINCA DE UNA CABALLERIA, MArianao, próxima Country Club. Se vende, excelente tierra, magnífica casa de dos plantas, 500 frutales, 500 palmas, 800 cedros, 700 cocos, dos pozos agua potable, río. Maravillosa, para persona pudiente. Duque de Heredia y Pérez, Perseverancia 50: M-3563.

VERDADERA GANGA: FRENTE AL parque Porvenir. Magnífica casa, 335 metros: portal, sala, recibidor, cuatro cuartos, baños, comedor, tres patios, tres cuartos más. Monolítica. Lluria, La Metropolitana 215.

50 FINCAS RUSTICAS

FINCAS RUSTICAS, DE UNA A SIEte caballerías, en la Carretera Central. Buena casa, arboledas Precios de ocasión. Lluria, La Metropolitana núm. 215.

GANANCIAS Y PERDIDAS DE LAS EMPRESAS AMERICANAS

NEW YORK, abril 7. (Por el hilo directo de Luis Mendoza & Cia.)—Virginia Public Service rebajará el 1 de mayo sus tarifas en una proporción de 300,000 pesos anuales a sus clientes comerciales y particulares.

—Lowell Birrell, asesor legal de la Bush Terminal, ha solicitado la inhibición del tribunal de distrito de los E. U. de Brookyn, aduciendo que una vez decretada la misma se hará un arreglo en privado a base de 350,000 pesos en reclamaciones por mercaderías y $1.000.000 por intereses atrasados de los bonos.

—American Power & Light en 1935 obtuvo un ingreso neto de $7.512,000 contra $3.960,000, equivalentes a 4.24 por acción pfda. de $6 y $5, contra $2.23.

VENTAS

51 ESTABLECIMIENTOS

VENDO UN ESTABLECIMIENTO DE víveres en Calzada, a balance. No paga alquiler y sobran a favor 250 pesos al mes, propio para dos socios. No pierda tiempo, si no compra. Informes: Galiano 125, de 11 a 1. García.

53 AUTOMOVILES-ACCESORIOS

SI QUIERE UN CUPE FORD, FLAmante, vea el que se vende en Diez de Octubre entre Josefina y Genaro Sánchez, Víbora. Hago cambios. Castellanos.

56 MUEBLES Y PRENDAS

SE VENDE MAGNIFICO JUEGO COmedor, de caoba, costó $300. Se dá por $50.00. Estrella 12, Agencia El Vapor». A-8392.

MUEBLES A PLAZOS

Tenemos el mejor surtido en muebles finos y corrientes: juegos Renacimiento, comedor, sala, nuevos completamente; y usados, juego cuarto: $35.00; comedor: $40.00; recibidor: $25.00; sala: $10.00; vitrinas: $4.00; aparadores: $6.00; neveras: $4.00; mesas: $3.00; mesa de noche: $0.80; camas: $3.00; lámparas: $1.00; pianos, radios, sillas Viena, mesas de café, muebles de oficina, mesas, libreros, trapiche de caña, equipajes. Visítenos y compare, Salud 11, entre Rayo y San Nicolás: M-9136.

SALUD 11

Brindamos los mejores muebles, desde los más modestos a los más lujosos. Facilidades de pago. Especialidad en fabricación. Tomamos muebles en fondo. **Díaz y Chao, Neptuno 197 y 200, entre Belascoaín y Lucena: U-5114**

SE VENDEN DOS SILLONES DE barbería y una silla de niños y varios enseres más, propios para abrir un salón, espejos, sillas y demás. Todo por 28 pesos. Oficios 19, barbería.

MAQUINA SINGER, OVILLO CENtral, en perfecto estado: $24.00; otra, eléctrica: $30.00. Prado 31, bajos, entre Refugio y Genios.

59 RADIOS

SE VENDE UN FAMOSO RADIO Stewart-Warner, siete bombillos, onda corta y larga, casi nuevo, alcance extraordinario, tono exquisito. Precio en la agencia, $110. Se dá por $60. Informan nuevo Hotel Luz, Amargura 47, apartamento 303, de siete a diez de la noche.

60 INSTRUMENTOS DE MUSICA

PIANO COMO NUEVO, DE MARCA alemana. Muy barato, Monte 18.

61 DE ANIMALES

VACAS

Se venden: cruzadas de Jersey y Holstein, recentinas y póximas; un toro Holstein, añojas y 30 añojas cruzadas. Informes: Francisco Fernández. Figuras número 4, esquina a Lealtad, de 7 y media a 12. Telfs. M-2189 e I-7139. También se vende un caballo moro, de 7 cuartas, caminador.

62 OBJETOS VARIOS

SE VENDE UNA MAQUINA DE planchar 8-A., Calzada Jesús del Monte 19.

Dinero-Hipotecas.

63 SOLICITUD

EN HIPOTECA TOMO: $2,000, AL 9%

Con garantía de más de 14,000 pesos. Informes: José A. Marcos, Malecón 28, altos. Telf. A-7642.

64 OFERTAS

EN PRIMERA HIPOTECA, TOMO 1,500 pesos, al 10 por ciento. Garantía absoluta. No prestamista. Informes: Telf U-4443. Taboada.

ENSEÑANZAS

75 PROFESORAS Y PROFESORES

BAILES: PROFESORES DE PARIS Y New York: Maurice y señorita S[illegible]. Estilo ultramoderno: Fox, Blues, Pasodoble, Son y Tango, etc. Bailes teatrales, Tap y Rumba. Demostración sin compromiso. Enseñanza rapidísima. Privada a damas y caballeros. Día y noche. Precios mínimos. Lealtad 153, altos, esquina a Reina. Vamos a domicilio.

ALQUILERES

79 HOTELES

"CAMPOAMOR"

Compostela 106: A-7401. Departamentos con baño privado, agua fría y caliente, luz y teléfono, desde $13.00 mensuales Interiores y vista a la calle. Comida: $16.00, una persona; y $20.00, matrimonio.

80 CASAS DE HUESPEDES

CASA DE HUESPEDES «LA REINA», en Reina 20, esquina a Rayo. Departamentos independientes, con balcón a la calle. Se alquilan habitaciones ventiladas, con baño interior y servicio de agua caliente Comida excelente. Precios módicos. Telf. M-6287. La dueña, en el segundo piso.

82 APARTAMENTOS

APARTAMENTO, VENTILADISIMO, anexo servicios modernos, balcón independiente, casa matrimonio joven. También hermosa habitación. Económicos. Matrimonios, señoras o señoritas Absoluta moralidad. San José 48, segundo piso.

83 DEPARTAMENTOS

ALQUILO UNA O DOS HABITACIOnes y la cocina, baño completo. Casa particular. Estricta moralidad y decencia. Precio económico. Neptuno 208, entre Oquendo y Soledad.

HERMOSO DEPARTAMENTO, DOS habitaciones, balcón corrido, calle Neptuno, lavabo, agua caliente, esquina brisa Se alquila. Casa particular. Toda asistencia. Teléfono en la sala. Neptuno 77, primer piso de La Filosofía.

84 HABITACIONES

ALQUILO HABITACIONES, CON O sin muebles, independientes, baño privado y agua caliente, con toda asistencia. Se cambian referencias. Trece y B., Vedado, frente colegio La Salle: F-4176.

SE ALQUILA UNA AMPLIA Y fresca habitación, en Carmen 52, a dos cuadras de Monte.

HABITACION COMODA, CASA DE estricta moralidad, a matrimonio sin niños o señora sola. Unico inquilino. Trocadero 115, altos, primer piso, derecha.

AVENIDA DE LAS MISIONES, MONserrate 7, altos. Espléndidas habitaciones de frente e interiores, con lavabos, luz y teléfono, amuebladas o no, en precio módico. Es casa de estricta moralidad, sin niños. También se cede la cocina y comedor, a cocinera española.

85 NAVES Y LOCALES

GRAN LOCAL PARA OFICINA CON vista calle y entrada independiente, Aguila 71 primer piso frente periódico «El Mundo». También se cede para habitación no cocinar.

ALQUILERES

87 HABANA

ALQUILO LA CASA, CALLE CERRAda de Atarés número 22, entre Quinta y Vigía: sala, comedor, tres cuartos grandes. Ultimo precio: 2 2pesos Llave en la misma, de 2 a 4. Telf. U-7071.

SE ALQUILA EL PRIMER PISO DE Luz esquina a Damas, dos habitaciones, sala, comedor, cocina y baño completo. Informan en el bar.

SE ALQUILA: OFICIOS NUMERO 24, esquina a Amargura, frente a la Lonja, edificio propio para oficina de vapores, compuesto de dos plantas, una nave en los bajos y ocho cuartos en los altos, con servicios en ambos pisos. Llaves, en Oficios 22. Informes: M-6166.

SE ALQUILA: SAN LAZARO 193, hermoso tercer piso, 3 cuartos dormitorios, sala, recibidor, comedor al fondo, baño intercalado, servicio de criados y cocina de gas. Llaves en la bodega de enfrente. Informes: bar El Gallo. Telf. A-6161.

SE ALQUILAN: JOVELLAR NUmero 51, entre Espada y Hospital, apartamentos de sala, dos habitciones, baño y cocina. Llave en los mismos. Informes: U-5858.

AGUIAR 19 ENTRE CHACON Y Cuarteles, alquilo moderno piso alto sala, saleta, comedor, 4 cuartos, etc. Precio 50 pesos. Informan en los bajos. Exígense referencias.

ALQUILO ALTO MODERNO, DESagüe 75 casi esquina Franco. Sala, saleta, comedor, 3 hamitaciones, baño, patios cocina. Agua garantizada. Baratos. Llave Desagüe 55 casi esquina a Oquendo.

SE ALQUILA: OQUENDO 24, ENtre San José y San Rafael, apartamento de dos habitaciones, baño, cocina, con luz desde 12 pesos: U-2208.

BERNAZA 65, CASI ESQUINA a MUralla, en 16 pesos alquilo entresuelo, con sala, comedor, dos habitaciones y servicios. Informa la encargada. Dueño: Malecón 12.

88 VEDADO

ALQUILO BAJOS, ACABADOS DE pintar. Lo mejor del Vedado: C. número 207, entre 21 y 23: jardín, ancho portal, sala, comedor, 3 cuartos, baño y servicio de criados. Informes: óptica Progreso, Neptuno 132. Telf. U-4443.

VEDADO, ALQUILO BAJOS MODERnos, 6 entre 25 y 27, sala, recibidor, tres grandes hamitaciones, baño intercalado, comedor fondo, cuarto de criado, patio, traspatio, lavadero, $55.

ALQUILO ALTOS K 168 ENTRE 17 y 19 con sala, comedor, cinco cuartos grandes, cocina, servicio de criada. Informes Hotey Savoy, F esquina a 15 habitación 104. F-6616.

F-268 ENTRE 27 Y 29, MAGNIFICOS bajos, sala, comedor, cuatro habitaciones, dos baños, pantry, cocina, garage, carto y baño criados. Informan en los altos.

VEDADO: ALQUILO ALTOS, FREScos y amplios, en Calzada esquina a Seis, con seis cuartos, tres baños, comedor, terraza, garage para dos máquinas. Informan, bajos.

ALQUILO ALTOS, CALLE I. NUMEro 206, entre 21 y 23: sala, tres habitaciones, baño intercalado, comedor y cocina, acera de brisa. Informes en la misma.

90 MARIANAO Y SUS REPARTOS

SE ALQUILA UN APARTAMENTO, con luz, por 7 pesos, en el reparto La Sierra, calle Diez, entre B. y C., media cuadra de tranvías y guaguas

91 J. DEL MONTE Y LA VIBORA

ALQUILO OCTAVA DIEZ, ENTRE Dolores y Concepción, Víbora, portal, sala, saleta, cuatro cuartos, cuarto criados, dobles servicios, patio, traspatio, tranvía frente. Informan la misma y Aguiar 126, departamento 706.

98 ALQUILERES VARIOS

SE ALQUILAN DOS CASAS AMUEbladas en la Playa de Santa Fe. Informan F-3307.

SE SOLICITAN

100 PERSONAS DE IGNORADO PARADERO

AVISO

Se desea saber el paradero del señor Isauro Cid, pues su padre se encuentra recluído en el hospital de Rancho Boyeros, en estado de suma gravedad y desea verlo, urgentemente.

102 AGENCIAS-COLOCACIONES

SI QUIERE COLOCARSE, VEA A Josefina, en Cuba 60. Teléfono: M-3339. Tenemos servidumbre del país y extranjera, con buenas referencias.

103 CRIADAS Y CRIADOS

SE SOLICITA UNA CRIADA DE habitaciones. Llame: Telf FO-1762.

SE SOLICITAN 2 CRIADAS BLANcas, una para la cocina y otra para los quehaceres de la casa. Se piden referencias. Belascoaín 5-A., altos de la botica.

SE NECESITA UNA MUCHACHA, para limpiar en casa de corta familia, con referencias, Teniente Rey esquina a Monserrate, altos del bar Cabarcos.

SE SOLICITA CRIADA QUE SEPA coser, zurcir y lavar ropa fina, con referencias. FO-7452.

SE SOLICITA UNA MUCHACHA ESpañola, para hacer todo el trabajo de un matrimonio solo. Que sepa lavar. Sueldo: 15 pesos. Informan: Telf. F-2051. Calle F. número 205, esquina a 21, primer piso, letra B.

SOLICITO UNA CRIADA DE CUARtos y una manejadora, españolas o blancas, del país, con referencias. Informes: I-4871.

SE SOLICITA UNA MUCHACHA ESpañola, para los quehaceres de tres personas. Sueldo: 12 pesos. Estrella 51, segundo piso, entre Rayo y San Nicolás.

SE SOLICITA UNA JOVEN BLANca, para limpiar, lavar la ropa de dos niños y ayudar otros quehaceres. Sueldo: 12 pesos, Línea y D., edificio Montes, departamento 5.

104 COCINERAS Y COCINEROS

SOLICITO UNA JOVEN ESPAÑOLA o del país, para cocinar a corta familia. Buen sueldo. Estrella 6, altos.

SOLICITO UNA BUENA COCINERA, que duerma en la colocación. También, una muchacha que sepa coser. Catorce esquina Séptima, reparto Miramar. Telf. FO-1168.

SOLICITO UNA JOVEN PENINSUlar, para cocinar y limpiar, a un matrimonio. Que tenga referencias y sepa cocinar: Paula 12, departamento núm. 9.

113 OPERARIOS Y APRENDICES

SOLICITO UNA MUCHACHA, QUE sepa hacer pantalones de medida. Si no sabe, no presentarse, Aguiar 100 y cuarto, departamento 5, entre Lamparilla y Obrapía.

114 AGENTES Y VENDEDORES

SE SOLICITA AGENTE PROPAGANdista, para artículo de fácil venta. Sueldo o comisión. Informan: Fernandina 53, de 6a 8 a. m. y de 5 a 7 p. m.

SE SOLICITAN

114 AGENTES Y VENDEDORES

AGENTES DE AMBOS SEXOS, CApacitados y de buena presencia. Se solicitan para Asociación Legal. Buena remuneración. Manzana de Gómez, departamento 305, de 10 a 12 y de 3 a 6.

117 SOLICITUDES VARIAS

DESEAMOS PROPOSICIONES DE personas solventes, para Agencia de Crema Dental Climax, en Habana, Santa Clara, Cienfuegos y Matanzas. Laboratorios Climax, Santa Lucía alta 26, Santiago de Cuba.

SE SOLICITA UNA SEÑORA, QUE viaje de pasajera en el Cristóbal Colón, que sale el 19 de mayo y desee cuidar niña a bordo. Se exigen referencias. Informes: Cuba 27-A., primer piso. Telf. M-2715.

SE OFRECEN

118 CRIADAS Y CRIADOS

SE DESEA COLOCAR UNA ESPAñola, para criada de mano. Entiende de cocina o de manejadora y criada de mano. Sólo para La Habana. Duerme fuera. Tiene referencias Telf. M-4035.

SE OFRECE CRIADO DE MANO, ESpañol, acostumbrado a todo servicio fino. Sabe planchar ropa de caballero. Es práctico en el servicio de mesa. Tiene buenas referencias de casas conocidas. Informan: Telf. F-6086

SE DESEA COLOCAR UNA MUCHAcha española, para cuartos o criada de mano. Entiende algo de costura. Tiene buenas referencias. No se coloca menos de 15 pesos. Telf. FO-2662

SE DESEA COLOCAR UNA MUCHAcha española, acostumbrada a servicio fino, para criada de cuartos. Sabe servir mesa a la rusa, lavar y planchar ropa fina. No se coloca para los repartos. Tampoco menos de 15 pesos. Tiene referencias. Teléfono: X-2790.

SE DESEAN COLOCAR DOS JOVEnes del país, para criadas de mano o manejadora. Saben cumplir con su obligación y son formales, en casa que sea de moralidad. Tienen referencias. Llame: Telf. FO-2750.

SE DESEA COLOCAR UNA JOVEN española, para criada de mano o cocinar. No le importa hacer alguna limpieza, siendo corta familia. Tiene buenas referencias. Informan: Telf. M-4738.

SE DESEA COLOCAR UN ESPAÑOL de mediana edad para toda clase de servicios, criado, jardinero; también entiende de fregar máquinas. Tiene buenas referencias. M-3339.

SE DESEA COLOCAR UNA JOVEN española para criada de manos o de cuartos, tiene referencias. Teléfono U-6643.

SE DESEA COLOCAR UN MUCHAcho cubano, para limpieza de casa de comercio u oficina. Tiene recomendaciones. Informan Trocadero 59, altos.

SE DESEA COLOCAR UNA SEÑOra española, de mediana edad, para criada de mano o manejadora. Es sola y formal. Tiene referencias. Informan: A-6431.

SE DESEA COLOCAR UNA JOVEN, de 15 años, para limpiar. Tiene referencias. Informan: F-3301.

119 COCINERAS Y COCINEROS

SE DESEA COLOCAR UNA MAESTRA cocinera y repostera y pastelera, de color. Hace plaza y no hace limpieza, nada más que la de su cocina. Ganará de 20 pesos en adelante. Telf. F-6142.

SE DESEA COLOCAR UNA JOVEN de color, duerme fuera, para lavar. ma, se ofece una señora, para lavar. Informan en la calle Once número 490, entre Doce y Catorce. Telf. F-3719.

SE OFRECE UNA COCINERA ESPAñola. Cocina muy bien y es persona seria y desea casa de moralidad. Hace plaza si lo desean. No se coloca, por menos de 25 pesos. Sueldo mínimo. Telfs. F-6363 y F-6168.

SE DESEAN COLOCAR DOS JOVEnes, de color, una de cocinera y otra de criada. No se colocan menos de 12 a 15 pesos y desean casa de familia de moralidad. Tienen referencia. Telf. F-6202.

SE DESEA COLOCAR UNA MUCHAcha española, para cocinar y limpiar para matrimonio solo, o para cuartos. Tiene referencias. Telf. U-7022.

DESEA COLOCARSE UNA JOVEN para cocinar, no duerme en la colocación. Teléfono F-2226.

SE OFRECE UNA COCINERA DE color para cocinar y limpiar. No le importa ir al campo. Telf. F-5455

SE DESEA COLOCAR UNA JOVEN de color, para cocinar; sabe de repostería; desea casa de moralidad; en la misma otra para limpiar, ambas duermen fuera. Teléfono U-5070.

COCINERO REPOSTERO ESPAÑOL, desea colocarse en casa particular o comercio. Tiene inmejorables referencias, y sin pretensiones. Informan en el teléfono FO-2798.

DESEA COLOCARSE COCINERA española mediana edad, cocina criolla, española, sabe hacer postres, tiene buenas referencias, no duerme en la colocación, y trabaja en el Vedado. Teléfono F-6236.

COCINERA Y REPOSTERA ESPAñola desea colocarse, buenas referencias de las casas donde ha trabajado. Informes: F-6037.

SE OFRECE UNA ESPAÑOLA PARA cociner reposteero, sabe cocinar muy bien es formal y tiene referencias, no duerme en la colocación, suel do no menos de 20 pesos. Teléfono: FO-2751.

SE DESEA COLOCAR UNA JOVEN española, para cocinar. Cocina bien. Tiene buenas referencias. En la misma, otra joven, para cuartos. Si no pagan viajes, no llamen. Informan: Telf. F-4580.

SE DESEA COLOCAR UNA COCINEra y repostera de primera, inglesa, de color, con familia particular. Cocina a la americana y criolla. Bien recomendada y sabe cumplir con sus obligaciones. Telf F-3459.

SE DESEA COLOCAR UNA MUCHAcha, de color, para cocinar. Duerme fuera y no sale del Vedado. Menos de 10 pesos, no trabaja. Telf. F-6133.

120 MANEJADORAS

SE DESEA COLOCAR UNA SEÑOra de color, para niño de brazos. Informan: hotel Cuba. Telf. M-6506.

129 OFICINISTAS

BUEN TAQUIGRAFO EN ESPAÑOL, desea colocarse en casa comercial, sin pretensiones. Llamar, de 8 a 12: M-7770.

131 OFERTAS VARIAS

NECESITO TRABAJO, TENGO COnocimientos en comercio(me adapto a cualquier cosa. Informan: X-2080 y X-2203 Antonio J. Díaz.

PROFESIONALES

1 ABOGADOS Y NOTARIOS

ADOLFO CABELLO, ABOGADO. PLEItos civiles. Recursos contencioso-administrativos, hipotecarios, de casación de inconstitucionalidad, etc. Habeas Corpus. Asuntos mercantiles. Causas criminales. Domicilio y bufete: Gervasio 173, entre Reina y Salud.

2 DRES. EN MEDICINA

DR. J. LYON

DE LA FACULTAD DE PARIS

especialista en la curación radical de las Hemorroides, sin dolor, ni operación. Consultas diarias, de 1 a 2. Genios número 15, altos.

M.E.C.D. 2016

PASATIEMPOS

LA FABULA DE LA ZORRA Y OTRO ANIMAL

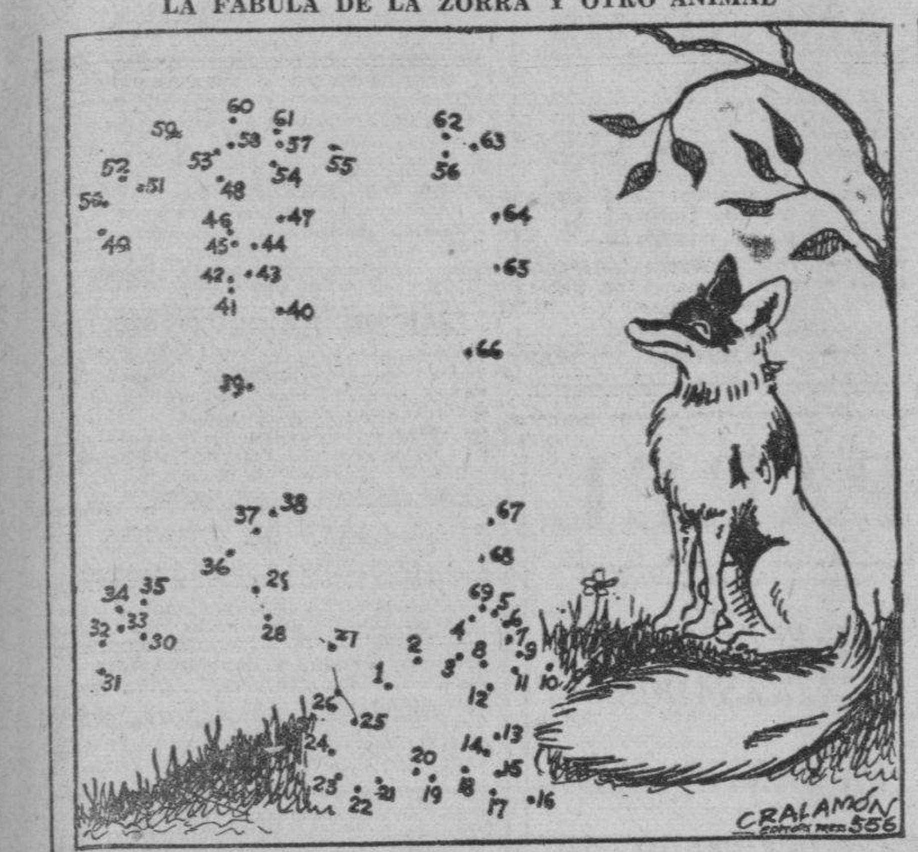

Este es un doble problema. En primer lugar debe usted encontrar al animal que está escondido entre los números y luego de haberlo hecho, inventar una fábula cuyos protagonistas sean la zorra y el animal aquél. También puede tomar sus pinturas de acuarela y colorear la ilustración una vez que esté terminada.

PROFESIONALES

2 DRES. EN MEDICINA

DR ANTONIO PITA

ENFERMEDADES NERVIOSAS Y ENDOCRINAS

Medicina General. Contando con un bien montado Instituto de Fisioterapia. Tratamiento efectivo de la neurastenia. Impotencia, enfermedades crónicas y glandulares, etc. Nuevo método de estimulación vago-simpática. No visita ni da consultas por correo. Consulta previamente concedida: $10.00. Consultas de 2 a 4 p.m. $2.00. **San Lázaro 45, entre Prado e Industria. Teléfono A-9292.**

Dr EDUARDO BRUNET

CIRUJANO DENTISTA
MEDICO CIRUJANO
SAN RAFAEL 135 ENTRE BELASCOAIN Y GERVASIO
TELF. U3614 . LA HABANA

Cualquier problema de sus dientes o de su boca, quedará resuelto satisfactoriamente. Visite hoy mismo al

DR. BRUNET

Y se convencerá. Hora fija al que lo solicite. Consultas diarias, de día y de noche. **Facilidades de pagos.**

IMPOTENCIA, FLUJOS

DEBILIDAD SEXUAL

Consulta por correspondencia. Reserva absoluta. Si desea curar prontamente, envíeme sus síntomas, detalladamente y $1.00 n giro postal y a vuelta de Correo recibirá toda la atención científica necesaria. Exito garantizado. Dr. Félix Rodríguez García, Médico Psicoanalista. San Rafael 143 y medio. U-4484.

DR. OCTAVIO RIVERO

Asma, Tuberculosis y enfermedades pulmonares. Exasistente del Servicio del profesor Saye, (Barcelona), Jefe Clínico del Dispensario Antituberculoso Municipal. Consultas: lunes, miércoles y viernes, de 12 a 2 de la tarde. Jueves: 7 de la noche. Campanario 43: M-6258.

Dr. J. R. Alvarez

Hernista. Ex-Director de «La Benéfica» del Centro Gallego. Jovellar esquina a N. Teléfonos U-5400 y FO-1361

Cura radical de la Hernia, sin recurrir a operación, ni al uso permanente del braguero. Desprovista de peligro, dolor y complicaciones de todo género. El paciente puede continuar sus ocupaciones habituales.

CONSULTAS TURNO FIJO

DR. ALFREDO COMAS

Especialista del Instituto del Cáncer. Enfermedades venéreas, sífilis, impotencia. Afecciones de señoras, tumores del útero y pechos. Aplicaciones del Radium. Horas, 2 a 5: Telf. M-7728. San Nicolás 70, Habana.

MEDICOS ESPECIALISTAS

Cirujanos, Parteros, (OCULISTAS), Dentistas y Comadronas. ALMORRANAS curadas radicalmente sin OPERACION, por procedimiento excloroxante. Blenorragia, piel, sífilis, IMPOTENCIA Y DEMAS ENFERMEDADES. (RAYOS X). Electricidad Médica. Luz Alpina, Terapia, DIATERMIA Y MASAJES. (ANALISIS). Obesidad, Delgadez, Tatuajes, Berrugas, Arrugas, Manchas, (SENOS) y otros defectos quitados y corregidos. RECONOCIMIENTOS Y CONSULTAS: $1.00. GABINETE DE LA CLINICA, CUBA 29. TELEFONO: A-6319. ATENDEMOS de 2 a 7, (NOCHE Y TARDE)

INSTITUTO HIGIA

Consultas gratis, de 8 a. m. a 8 p. m., Zanja 2, altos, entre Galiano y Rayo. Teléfono: M-6605. Enfermedades venéreas. Tratamientos modernos. Garantizamos su cura, en pocos días: Gonorrea, sífilis, debilidad sexual e impotencia. Inyecciones intravenosas, Neosalvasán, etc. Precios módicos. Facilidades de pago.

DR. A. VENERO

Vías Urinarias, Impotencia, Sífilis. Curación rápida. Cuota semanal. Consultas de 10 a 12 a. m. y de 4 a 5 p. m. San Miguel número 55, esquina a San Nicolás. Telf. A-9380.

DR. FRANCISCO J. DE VELASCO

Corazón Pulmones, Estómago, Intestinos.

DR. RUBEN DE VELASCO

Corazón Pulmones enfermedades de los niños. Consultas de 1 a 3. días laborables. Horas especiales **previo aviso**. Salud 34. M-6068.

DR. ROSAL

EX-ASISTENTE AL SERVICIO DEL PROFESOR SAYE, EN BARCELONA.

Tuberculosis, pulmones, corazón. Medicina en General: Electricidad Médica, Luz Alpnia. Consultas diarias. De 4 a 6 p.m. San Miguel 117, entre Gervasio y Escobar. Teléfono U-2342.

DR. MANUEL BETANCOURT

VIAS URINARIAS Y VENEREO

Especialista de la Quinta de Dependientes. Asistente 4 años de los Hospitales de París. Consultas diarias de 3½ a 5½. Sábados de 10½ a 12½ San Lázaro 173, esquina a Perseverancia. Telfs. M-6347 y F-5326.

PROFESIONALES

2 DRES. EN MEDICINA

DR. JOSE M. GATELL

CIRUJANO DENTISTA

Especialista en extracciones, puentes de oro y dentaduras. Arreglo de puentes y planchas. Facilidades de pago. Hora fija, a petición del cliente. Consultas: de 8 a 8. Calle Habana número 98, bajos, entre Obispo y Obrapía: Telf. A-8335.

GABINETE UROLOGICO ALEMAN

VIAS URINARIAS

Consultas gratis: de 7 a. m., a 1 p. m., y de 4.30 a 9. Jesús del Monte 135, bajos, frente a la Quinta de Dependientes. Tratamientos modernos con vacunas alemanas, para curar la Gonorrea en 15 días. No importa que sean crónicas o mal curadas. Garantizamos que no quedan recogidas. Facilidades de pago. Impotencia y debilidad sexul, piel y sífilis.

DR. J. B. RUIZ

Ex especialista del Centro Gallego, de los Hospitales de Filadelfia y New York. Especialista en Vías Urinarias, Venéreo, Sífilis y trastornos sexuales. Uretroscopía y Cistoscopía. Consultas de 1 a 3. Trocadero 35.

4 DENTISTAS

GABINETE DENTAL: SE ALQUILA barato, a profesional. Informes: de 2 a 5, Amistad 106, bajos, entre San José y Barcelona.

DR. JOSE Ma. GATELL

Cirujano Dentista. Calle Habana No. 98. Bajos, entre Obispo y Obrapía. Precios: 1 extracción sin dolor, un peso; Limpieza, un peso; Dentaduras, diez pesos. Arreglo de puentes y planchas en el día. Facilidades de pago. A los forasteros les termino en 24 horas. Consultas de 8 a 8. Teléfono A-8335.

5 COMADRONAS

EDELMIRA MATARREDONA: COmadrona facultativa en Universidades de Madrid y La Habana, ex interna Maternidad de Barcelona y Charité de París. Ultimos procedimientos científicos. Especialidad en reconocimientos. Consultas gratis. Trocadero 54, altos, entre Aguila y Blanco.

CONSUELO RUDA, COMADRONA

Ex interna de la Casa de Salud «La Balear». **Inyecciones intravenosas, a domicilio. Consultas gratis, de 8 a. m. a 6 p. m. Belascoaín número 74, altos, esquina a Jesús Peregrino.** Telf. U-5824.

COMPRAS

9 CASAS

COMPRO CASITA POR SANTOS Suárez, Luyanó, Batista, etc. No más de $800-00. Mitad contado, resto plazos convencionales. Arango esquina a Cueto. Departamento No. 5, Luyanó.

COMPRA DE CASAS. — COMPRO DE una y dos plantas, modernas, Habana, Santos Suárez, Reparto Sierra y Almendares, de $4.000-00 a $6.00-00. Fernández Hermo, Manzana de Gómez 453. M2758.

11 FINCAS RUSTICAS

COMPRO, VENDO Y CAMBIO MOtores eléctricos, radios y lámparas. Ordenes a B. Antón, Monte 449. Teléfono A-9425.

15 MAQUINARIAS

SE COMPRA PAILA DE VAPOR DE tres caballos. Teléfono M-5255.

TANQUE DE HIERRO, PARA DEpósito de alcohol de 97 grados, con 10,000 litros de capacidad. Se compran cuatro. Informes: apartado 2048, Habana.

MOTORES ELECTRICOS QUEMAdos o no, por unidad o lotes. Compro de toda clase. Egido 39: M-4136.

COMPRO APARATOS PARA MONtar encuadernación, guillotina, cosedora, componedores, letras, filetes, etc. Llame horas oficinas: M-5386. Fernández. Buen estado y baratos.

17 MUEBLES Y PRENDAS

COMPRAMOS Y VENDEMOS

Toda clase de muebles, neveras, radios, lámparas, objetos de Arte, joyas, máquinas de coser y escribir y equipajes. «La Casa Bernardo», Suárez número 15, frente al cine Cuba. Telf. A-6626.

A-9003. SALUD, 15. COMPRO muebles todos colores, objetos arte, muebles oficina, máquinas coser, escribir, lámparas, camas hierro, neveras, ropa caballero. Pago más que nadie. A-9003.

COMPRO MAQUINAS SINGER MUEbles modernos, Radios, Neveras. Pago más que nadie; llamen A-9146, Angeles 34, entre Maloja y Sitios.

ORO, PLATA Y PLATINO

Compramos en joyas, objetos y monedas rotas.

BAHAMONDE Y COMPAÑIA

(Desde 1893)

Amistad 94, casi esq. a San José.

A-2987 COMPRA MUEBLES ROPA

..zapatos, prendas rotas, libros máquinas coser, escribir, liquido casas completas, alfombras, toda lo que quiera vender, camión en puerta, dinero en mano.

M-1966: COMPRO MUEBLES MOdernos: joyas, radios, oro, plata, neveras, muebles de oficina, máquinas de coser y escribir y ropa de caballero. Pago bien. «El Oriente», Factoría 9, entre Corrales y Apodaca. Telf. M-1966.

COMPRAS

7 MUEBLES Y PRENDAS

M-2680 COMPRA MUEBLES ARTIguos, modernos, alfombras, lámparas, pianos, máquinas oficinas completas, todo lo que quiera vender. Camión en puerta, dinero en mano. M-2680.

ORO Y PLATA

Compramos en prendas de todas clases, objetos de plata, bandejas, candelabros, escribanías, cajitas, juegos de café, cubiertería, fruteros, etc. No importa que estén rotos.

CARBALLAL HERMANOS

San Rafael 138, entre Gervasio y Belascoaín. Teléfono: U-5744. Pagamos bien y vamos a domicilio.

A-6620: COMPRO MUEBLES

Juegos de cuarto, comedor, sala, piezas sueltas, neveras, refrigeradores, máquinas de coser y escribir, muebles de oficina, radios, equipajes. Liquido casas de huéspedes. «La Moderna», Salud 3: A-6620.

U-4800: COMPRO MUEBLES

Todas clases: objetos Arte, adornos, máquinas coser y escribir, lámparas, alfombras, neveras, vajillas, oficinas completas, archivos, pianos, plata. Todo lo que tenga valor: U-4800

A-8304: COMPRO MUEBLES HOGAR, oficinas, establecimientos, máquinas coser, escribir, archivos metálicos, escaparates antiguos, alfombras, objetos oro, marfil, porcelana, neveras, lámparas, radios, vajillas. Llame: A-8304.

COMPRO MUEBLES X-1012

Finos y corrientes: Máquinas de coser, escribir. Lámparas, burós, libreros, archivos, vajillas, porcelanas, objetos de arte y todo objeto que desee vender. Jesús del Monte 142.

M-7084: COMPRO MUEBLES, VAJIllas, máquinas de coser, escribir, buró, piano, lámparas, alfombras, archivos, baúles, maletas, objetos Arte, cuadros, antigüedades, porcelana. Pago bien. Acudo en seguida: M-7084.

A7795
COMPRO MUEBLES
PAGO MAS QUE NADIE.-
MONTE 85
CAMBIAMOS Y VENDEMOS

U-6970: COMPRO MUEBLES EN GEneral: vajillas, plata, bojetos de Arte, porcelana, antigüedades, oficinas, pianos, pianolas, máquinas de escribir y coser. Compramos todo, mucho o poco valor. Toda clase de operaciones: U-6970.

A-6275: COMPRO MUEBLES DE TOdas clases: objetos de Arte, porcelana, bronce, máquinas de coser y escribir, radios, neveras, refrigeradores, muebles de oficinas y espejos. Casas completas. Pago bien. Necesito muebles: A-6275.

COMPRAMOS MUEBLES: U.5154

De uso, máquinas de escribir y coser. Pagamos más que nadie. **Díaz y Chao, Neptuno número 200. Telf. U-5154.**

21 INSTRUMENTOS DE MUSICA

COMPRO PIANOS DE TODAS MARcas sanos y sin comején. Taller de reparación y afinación de pianos de Manuel Domínguez graduado en la escuela Danguard, de New York. Dragones frente al Teatro Martí. Telf. M-3040.

Arrendamientos.

A-1 FINCAS RUSTICAS-URBANAS

$18.00 MENSUALES FINQUITA CON su bungalow, casa para partidario y almacén, arriendo entre Barandilla, Biltmore y Coronela. FO-2503.

REPARACIONES

42 MUEBLES Y PRENDAS

BARNIZAMOS A MUÑECA, TAPIZAmos, pintamos nevera a Duco, reparamos muebles dejándolos como nuevos. San Rafael 141-B, «Casa Varadero». Unica casa que brinda garantía. U-3637.

REPARAMOS SUS MUEBLES, POR poco dinero, dejándolos nuevos. Casa Pardo: U-5761. Los modernizamos barnizamos a muñeca esmaltamos «Duco», pinturas mimbres a vapor tapicería en general. Azogamos espejos. Trabajos garantizados. San Lá fael número 130

CASA «CORO»: REPARAMOS MUEles. Combinaciones maderas, chapas y tapicerías. Barnizo toda clase de muebles. Especialidades en colores. Limpieza de muebles a domicilio. Precios módicos. Estrella 27, entre Angeles y Aguila: M-2127.

GRAN TALLER DE TAPICERIA

¿Quiere usted hacerse con poco dinero de un juego estilo Inglés? Pase por el Taller de Tapicería de Martínez, Rayo 43. Me hago cargo de tapizar, dorar, barnizar y reformar toda clase de muebles. Trabajos garantizados. Precios económicos, Rayo 43 M-7872

44 RADIOS

LABORATORIO DE RADIO GONZAlez-Rangel. Atendido por expertos radiotécnicos. Servicio rápido, garantizado a domicilio. Llame: Telf. I-5466, Real 50, Puentes Grandes.

BUEN HUMOR

—No, Alfredo; aquí no.

—Ahora tengo que ver que se me ocurra otra idea.

VENTAS

48 CASAS

VEALAS: EN $1.600 VENDO DOS casas de mampostería en Santa Amalia: cada casa tiene portal, sala, comedor, 2 cuartos, servicios, pisos mosaicos. Estrada Mora, I-3149.

AVENIDA 5 ENTRE 9 Y 10, AMPLIAción de Almendares casa con 4 habitaciones sala, comedor, hall, dos cuartos de criados, garage al fondo y terraza, toda amplia, se alquila en 50 pesos. La llave en el frente. Informan F-4180.

VENDO SIN CORREDORES, LA MEjor residencia de Alturas de Almendares, a mitad de precio y facilidades de pago. Diríjase a J. D. C., apartado 330, Habana.

CASA VIEJA PARA FABRICAR garage o almacén, vendo barata. cerca muelles, Arsenal, 553 metros superficie. Lago, U-6213.

CERRO. MAGNIFICA CASA EN 1,600 en lo mejor de la calle Churruca, por portal, sala, saleta, cuatro cuartos, baño, comedor y demás comodidades. Terreno 5.50 por 38. Negocio directo. Mario A. Dumas. Departamento de Bienes. Habana 80.

SE VENDEN DOS CHALETS EN REPARTO MENDOZA

SITUACION:

Santa Catalina esquina a Goicuría.

DESCRIPCION:

Cada uno consta de dos pisos independientes, que tienen tres habitaciones, baño intercalado, sala, comedor al fondo, cocina y cuarto y servicio de criados.

La casa de la esquina tiene garage para dos máquinas, con dos cuartos altos.

Rodeados de amplios portales y terrazas.

PRECIO:

La casa de la esquina: $13,300. La de al lado: $9,520.

Mendoza y Cia.
Obispo 63 Tel. M-6921

VEDADO: CALLE 17. VENDO CASA, techos monolíticos garage: 12,000 pesos; calle Línea, dos plantas independientes: 20,000 pesos; calle 19, dos plantas: 15,000 pesos. Guillermo Delmonte, Habana 84 M-2474.

LUYANO, SIN INTERMEDIARIOS,

Casa moderna, cielo raso. Portal, amplia sala, recibidor, tres cuartos, comedor y cocina amplia, baño completo, patio, traspatio y azotea. Ganando buen alquiler. Se vende, $2,500.00. Su dueña Teléf. M-6822.

VEALAS: EN $1600, VENDO DOS casas de mampostería en Santa Amalia; cada casa tiene portal, sala, comedor, 2 cuartos, servicios, pisos mosaicos. Estrada Mora. I-3749.

VENDO CHALET REPARTO PArraga: 4-¼ en lo alto propio gente delicada de salud, y una esquina 800 metros en ganga, fabricación de primera. Informes: Galiano 125. Teléfono M-1696.

REGIA CASA, AMPLIACION ALmendares, con todo el lujo y confort moderno. La vendo en mucho menos del costo por ausentarme. $8000. Dueño: F-01043.

VENDO CASITA MAMPOSTERIA,

cuatro habitaciones, patio, servicios. Puede verse a toras horas Pérez No. 4 A, casi esquina Calzada de Concha, Luyanó, su dueño en la misma. No corredores.

AVISO: SOCIOS MIRAMAR YACHT Club magnífica casa $2,900.00 Avenida Tercera 62; Ampliación Almendares, véala hasta las 3; Ingeniero Manuel Ricoy, también fabrico casas. Véame en el Club. FO-3325.

SE VENDE POR EMBARCAR HERmosa residencia; dos plantas, mirador, siete habitaciones, dos garages, jardines, patio. Facilidades de pago. Véala. 9 y Ave. 4, Ampliación Almendares.

SE VENDE LA CASA MEJOR SITUAda de Santos Suárez, se da barata, para informes en la misma de 8 a 12 y de 2 a 6. Juan Delgado No. 5.

VENDO REGIA CASA CITARON MOnolítica, sala, saleta, 5 cuartos, garage, $4.000 contado, algo deber. Lanuza casi esquina a C. Reparto Almendares. Fijarse enredadera en un poste. Verse de 1 a 6 p.m.

VEDADO, VENDO MODERNA CASA estilo colonial 10x40 metros, en la calle 15 cerca de 12, en $11.000; informan, 17 número 467 entre 10 y 12, Vedado.

PINAR DEL RIO: GRAN PROPIEdad urbana, tiene alcantarillado, buena inversión, vendo, dejo hipoteca, cambio por casa, crédito hipotecario en Habana. Informes señor Fernández teléfono A-6188.

GERARDO MAURIZ: M-7586
METROPOLITANA 538

COMPRO Y VENDO: CASAS, SOLARES Y FINCAS. DOY Y TOMO DINERO EN HIPOTECAS. COMPRO CREDITOS HIPOTECARIOS MORATORIADOS

CALLE 23, ESQUINA, MUCHO TErreno, dos plantas: $20,000; otra, próxima 23, chalet moderno: $6,500; otra, a 20 metros de 23: $2,500; otra, calle 17, brisa, 1,000 metros: $20,000. Gerardo Mauriz: M-7586, Metropolitana 538.

ELEGANTE RESIDENCIA, MODERnísima: $36,000; otro hermoso palacete: $45,000, Paseo; otra, calle G.; otro, 4 habitaciones, dos garages, brisa: $12,000; otro, una planta, 5 habitaciones, 2 baños, 2 cuartos criados: $17,500. Gerardo Mauriz: M-7586, Metropolitana 538.

ALTURAS, HERMOSA RESIDENcia: sala, antesala, 2 baños, 5 habitaciones, 2 garages: $12,500, facilidades de pago; otra: $9,000; Almendares, 4 habitaciones, garage, mucho patio: $4,800. Gerardo Mauriz: M-7586, Metropolitana 538.

PROXIMA MONTE, DOS PLANTAS: $6,800; próxima Galiano y San Rafael, 2 plantas y media, renta $85.00, en $12,000; otra, una planta, 6 por 30: $5,500. Gerardo Mauriz: M-7586. Metropolitana 538.

SAN MIGUEL, ENTRE GALIANO Y Belascoaín, dos planta, 7 y media por 35: $12,500; otra, con 7 habitaciones, cada planta: $20,000; otra, 2 plantas, 6 por 30: $7,500; otra, dos plantas: $4,750. Gerardo Mauriz: Telf. M-7586, Metropolitana 538.

GALIANO, ESQUINA, 4 PLANTAS; Galiano, próximo San Rafael: $4,500 casa de apartamentos. Ganga. Poco en efectivo. Gerardo Mauriz: M-7586, Metropolitana 538.

NEPTUNO, ESTUPENDO NEGOCIO, casi sin efectivo. Dinero para hipotecas en todas cantidades. Tengo en los repartos casas lindísimas. Gerardo Mauriz: M-7586, Metropolitana 538.

SOLAR, ESQUINA, QUINTA AVENIda: $1.50; La Sierra, a $3.25; Miramar: $3.50; Quinta Avenida, esquina de fraile: $5.00; próxima calle 23, a $4.00 metro; calle C., calle 27 y calle 17. Gerardo Mauriz: M-7586, Metropolitana 538.

Lea ¡ALERTA! al mediodía y el AVANCE por la tarde

VENTAS

48 CASAS

VENDO BONITA CASA: REPARTO La Esperanza. Lo más sano y saludable de Cuba, 400 metros de terreno, muchos árboles frutales, agua de Calabazar, luz, teléfono y demás comodidades. Precio: $1,100. Dueño: M-3040.

VEDADO. CASA EN $3.500

Es ganga, próxima a 23 jardín, portal, sala, comedor, 3 cuartos, baño y cocina entrada para máquina, doy facilidades de pago. Dueño M-8182 y FO-2188.

20 ENTRE 7a Y LINEA, REPARTO Miramar. Informan en 7 Y 4, La Sierra.

REPARTO ALMENDARES. GANGA

casa en $5.500 que vale el doble, se compone de jardín, portal, sala, comedor, 4 cuartos, baño intercalado, cocina, garage 1 cuarto criados y gran traspatio de tierra calle asfaltada y línea de guaguas por la puerta; mide 450 varas, dueño teléfonoFs FO-2188 y M-8182.

PASE EL VERANO EN EL MEJOR punto de la Habana. Se vende un chalet Loma del Mazo a la brisa, los mejores Colegios y Parques, jardín, portal, sala, saltta, hall, vestíbula 5 cuartos, dos baños, comedor, garage, despensa, cocina y cuartos de criados y traspatio, una decoración inmejorable. 85 pesos. Informan Vista Alegre No. 80 esquina a Juan B. Zayas.

VENDO TODO; $6,000, ESQUINA PAra establecimiento, piso granito, monolítico, moderno, al lado espléndida casa: sala, saleta, 3 habitaciones, baño lujoso, etc. Véala: Tejar y San Lázaro, Víbora: M-2808.

VENDO: $1,350, MODERNA CASA, jardín, portal, sala, comedor, 2 habitaciones, baño intercalado, patio. Superficie 153 metros, Octava, Víbora, tranvía puerta, bufete Cuervo, edificio Metropolitana 342: M-2808.

VEDADO, CASA ANTIGUA: $6,000

Vendo, calle 25 número 238, entre F. y G., acera sombra, portal, sala, tres habitaciones baño, cocina, jardín y patio, 7.83 por 50. Dueño: Telf. M-7058.

NAVES PARA INDUSTRIAS
SE VENDEN: MONTE 310 Y 312

Estas dos casas, juntas o separadas, con fondo a Santa Rosa. Fabricación sólida, parte de una planta y parte de dos. Frente total a Monte, 56.27 metros y 67 a Santa Rosa. Verse: 8 a 10 y 2 a 4. Informes: Benítez. Telf. M-7058.

SE VENDE UNA CASA EN EL CErro, que da a dos calles, fabricada parte de mampostería y parte de madera. Su terreno mide más de 1,300 metros, y tiene dos casas al frente y 30 habitaciones más. Precio reducido. Informes: San Salvador 47, Cerro, a una cuadra de la Calzada de Palatino.

49 SOLARES

ALTURAS ALMENDARES VENDO

magníficos solares de 12x38, 16 por 35, 11x28, 24x38 y uno de esquina de 40x40 frente a la Calzada y Av. Aliados dueño e informes: Chacón 23 altos, M-8182 y FO-2188

VEDADO: PARCELA, CALLE 21: $4,000, rodeada de buenasTE3,c6a $4,000; calle I.: $6,000; calle D.: 6,000 pesos, rodeadas de buenas residencias; solar completo, calle B., a $12.00. Guillermo Delmonte, Habana 84. M-2474.

ESTOS SOLARES

A precio de situación, La Sierra, calle 3, Almendares calle B. otro al lado de Montalvo, San Mariano y Calzada, Koly cerca línea, Buena vista varios, Vedado varios, ampliación de Almendares, de $1.50 a $1.75. Buen Retiro esquina frente la línea de Marianao, Loma Chaple a cuatro calles, todos a precio de ganga y varios más. José B. Fernández, Obrapía 36. teléfonos M-7430 y M-1506.

MUCHOS SOLARES

Tengo más de 200 solares y terrenos para Industrias por ser muchos no puedo anunciarlos. Llámenos: José B. Fernández. Obrapía No. 36. Teléfonos M-7430 y M-1506.

AMPLIACION DE ALMENDARES

Solar Avenida 1a. una cuadra Línea de $1.50 a $1.75; otro calle 13 al lado del Parque a $1.60. José B. Fernández, Obrapía 36. Teléfonos M-7430 y M1506.

SE VENDEN CINCO SOLARES DE esquina 5a Avenida y calle 4. Reparto Buena Vista. Teléfono FO-2548

SOLARES BARATOS. AMPLIACION Almendares dos esquinas y los centros a peso y centavos vara. Santos Suárez, 540 varas, $1.400, Los Pinos, 472 varas, $350. FO-2641, Dorado.

SOLARES BARATOS: CALLE SAN José, 13 por 37: $12.00 metro; calle Hospital, mide 6.70 por 18: $2,500; Calzada Columbia, 15.40 por 47: $3.00 vara; calle Zequeira 81, pegado Infanta, 7.50 por 40: $3.50; calle Sola y Milagros, 12 por 25: $2.50 vara. Marrero: M-7774 y U-6671.

VEDADO. PARCELA DE TERRENO mide 17x32 Ms. próxima a 23, precio $6.75 M. M. Fdez. Hermo, Manzana de Gómez 453, M-2758. Gómez 453, M-2758.

MALECON: SOLAR, 15 POR 37, A $15.00 metro; Calzada del Monte, 10 por 33, en $3,600; carretera de Rancho Boyeros, cerca de Calzada del Cerro, 6,200 a 40 centavos. Campanería, Aguiar 68: M-7785.

REPARTO KOHLY: SOLARES DESde $1.50, juntos o separados. Lotes de 23.500 y 8.300 vs. o menos. Dan 3 calles, acera sombra. Parte alta. Trato directo. Manzana Gómez 264.

ALMENDARES, A $1.10 VARA

Vendo terreno, Avenida Segunda entre Siete y Ocho, sombra, una cuadra tranvías y guaguas: 14 varas por 26 de fondo. Su dueño: M-7058.

PARCELA, 12 POR 45 VARAS NICANOR DEL CAMPO, A $3.25

Vendo en calle Doce entre Once y Trece, reparto Nicanor del Campo. Otra: 11.79 por 47.16, en Trece entre Diez y Doce, a $3.00. Dueño: Telf. M-7058.

SE VENDE UNA MANZANA DE terreno a una cuadra al Este de la Calzada de Luyanó entre las calles de López, Goicuría, Lugareño y Río de Luyanó, punto inmejorable para establecer una gran industria, se deja a módico interés lo que se convenga. Informan Unión y Ahorro 29, Cerro. Oquendo 4, altos, y Diez de Octubre 398 A. J. del Monte.

ESQUINA DE FRAILE, LO MEJOR DEL VEDADO

Vendo, G. y 27, 22.66 por 50 metros, frente Avenida de los Presidentes y Parque. Punto más alto del Vedado, propia para gran residencia o edificio de apartamentos. Facilidades de pago. Dueño: Telf. M-7058.

MIRAMAR: CON PLAYA PROPIA, A $1.50 VARA

Solar, 24 varas de frente por 90 de fondo, Avenida Primera entre 34 y 36, acera sombra, fondo directo al mar. Puede hacer piscina. Ideal para casa de veranco, a diez minutos de La Habana. Facilidades pago. Dueño: M-7058.

VIBORA. GANGA: ESQUINA DE FRAILE, FRENTE AL PARQUE

Vista Alegre y Juan Delgado, calles asfaltadas, cruzándole línea de ómnibus Víbora-Ayuntamiento, dos cuadras cine Méndez. Punto alto. Fácil comunicación, 24 varas por 50. Facilidades de pago: M-7058.

SOLAR

Se vende un solar yermo, de 20 por 50 varas superficiales, aproximadamente, en la calle de Montoro, casi esquina a Carlos III, Ensanche de La Habana. Informes: Telf. X-1356.

VENTAS

49 SOLARES

REINA: 12.60 POR 29, A $42.00 METRO

Vendo casa vieja, Reina 98, entre Escobar y Lealtad, 12.60 metros de frente por 29 de fondo, sin contar zona portal. Agua redimida. Su dueño: Telf. M-7058.

SE VENDE UN SOLAR, EN MAN.

rique esquina a San José, que mide 418 metros, propio para fabricar cuatro casas de tres plantas, dando facilidades de pago. Trate directamente con el propietario, en Prado 39, altos, de 12 a 1 y de 5 a 6.

LA SIERRA, FRENTE AL PARQUE. GANGA

Vendo sólo 20 varas de frente por 50 de fondo, Nueve entre Dos y Cuatro, con cerca «Peerles». Tranvías al frente y ómnibus a una cuadra: Telf. M-7058.

50 FINCAS RUSTICAS

FINCA EN CARRETERA, CERCA San Antonio Baños, una caballería larga. Casa frutales, pozo fértil, cercada piedra. Precio situación. Neptuno 186, U-6213.

VENDO FRENTE CARRETERA CAImito, preciosa finca, 1½ caballería, colorada, primera; regio chalet, amueblado, mampostería, luz, teléfono garage, pozo fertilísimo, turbina, regadío; bueyes, vacas, aperos, 862 frutales paridores, 200 palmas: $13,000, facilidades. Juan Miguel Fernndez. Vereda Nueva.

CAPITALISTAS. OPORTUNIDAD 15 Cab. Prov. Habana, 47 klms. ciudad, arboleda, palmares, establo, vivienda mampostería, tabaco, etc, por menos de la mitad de su valor. 25.000 pesos. Trato directo. Dr. Romagosa. Sol 29, bajos. Habana.

FINCA RUSTICA EN LA PROVINCIA de la Habana, tierra de primera, agua abundante, regadío, casa de vivienda con todo confort, casa para el encargado aperos, animales. $5.000. Deja 0100 mensuales. Hernández, M-9206.

CORRAN. PROXIMO A RANCHO Boyeros, 11 kilómetros de la ciudad, vendo lote de finca rústica, tres cuartos caballería, frente a carretera, otro lote re caballería y cuarto, 2.500 pesos y $3.500, respectivamente. Fernández Hermo. Manzana de Gómez 453. M-2758.

SE VENDE PRECIOSA FINCA DE recreo y cultivo, con riego, Carretera Central, en producción. Informes: Velázquez 14, entre Infanta y San Joaquín. Castillo.

51 ESTABLECIMIENTOS

VENDO CAFECITO FONDA, FRENte a los muelles. Negocio de poco dinero, propio para dos personas con ansias de trabajar, para sacar bonito sueldo. Cuenya, Monte y Someruelos, Café.

SE VENDE BODEGA SIN CANTINA buen barrio. Todo el día. También vidriera mostrador 3 metros, otras metro y medio, nevera, pesa Toledo, magnífico estado, armatostes. Informes: I-3840.

BODEGA EN GANGA, POR TENER que embarcar, vendo una gran bodega en el centro de la Habana, sola en esquina lo que se pide por ella lo tiene en existencias. Véala y se convencerá, venta diaria: $50.00. Informa su dueño, Espada y Valle , señor González.

VENDO CASA 3 PLANTAS EN LA Habana, 140 metros, moderna $8.000, otra esquina $4.000; renta $40; y una casa huéspedes, 40 habitaciones $2.500. Arrojo, Belascoaín 50.

LECHERIA MODERNA, EN Z850. BODEGA CTNTINERA EN $800. CAFE-CANTINA-BILLAR $2.000

Con pagos facilísimos; pero mejor admitiríamos socio que quisiera trabajar y administrar uno de estos tres espléndidos negocios. Informes sin mentiras: Suárez, Belascoaín y Figuras, café.

VENDO RASTRO POR EL VALOR de las existencias, está bien situado, urge venta. Jesús del Monte No. 202 casi esquina a Tamarindo.

CAFECITO LECHERIA, TODO MOderno, calle comercial, con 700 pesos contado una bodeguita criolla en 300 pesos. Vendo o admito socio para una barrita. Informes: Aguila y Barcelona, vidriera Alfredo.

VENDO UNA BUENA BARRA, MUY cantinera, venta de la cantina y lunch: $50.00; no paga alquiler, contrato amplio. Informes Monte y Aguila, vidriera de tabacos Máximo.

LECHERIA EN LA MEJOR CUAdra de Monte, vende diario $35.00, no paga alquiler, ocho billetes de lotería es un negocio, Monte y Aguila, vidriera de tabacos. Máximo.

VENDO VIDRIERA DE TABACO, quincalla con 20 billetes semanales lo mejor de la calle de Monte. Informes: Monte y Aguila, vidriera de tabacos. Máximo.

VENDO CAFE SIN CANTINA CATEgóricamente el mejor de esta capital, $40 diarios, venta $40 alquiler negocio para 1 o 2 personas de trabajo que quieran hacer dinero. Detalles Cuenya: Monte y Someruelos, café.

1500 PESOS LIBRE VENDO LECHEría con mucha y buena marchantería próximo Parque Central. Informa F. Marín, Empedrado 12 teléfono A-7858.

SE VENDE UNA PRECIOSA FINca de recreo, a veinte minutos del Parque Central, en el kilómetro 13 de la Carretera Central. Trate directamente con el propietario, en Prado 39, altos, de 12 a 1 y de 5 a 6.

SE VENDE LA BODEGA «EL BAtey», tiene un gran solar que pertenece a la casa, reune condiciones para almacén o industrias grandes. Informes en la bodega de Cerro 536

52 BOVEDAS Y PANTEONES

VENDO BOVEDAS BARATAS, ORIlla de calle. Teléfonos FO-2642 y F-3022. Francisco López.

$130.00 BOVEDA Y ORARIO con tapas de mármol. F-6258.

BOVEDA Y OSARIO Y BANCO, ORIlla de calle, con tapas 10 centímetros grueso, en $360.00. F-6258.

BOVEDA Y OSARIO ORILLA CALLE forrada toda de mármol con tapas de 0.10 de grueso en $380.00. F. 6258.

53 AUTOMOVILES-ACCESORIOS

POR TENER QUE EMBARCAR SE vende un Buick cerrado del 28 motor a toda prueba, cinco gomas nuevas, carrocería y pintura en excelentes condiciones, aproveche, $150. Calle 1a. No. 13 entre 18 y Fuentes, Almendares.

VENDO DOS FORDS, 35 Y 36, DOS puertas, nuevos, oportunidad. Informan Neptuno 180, óptica.

SE VENDE UN CAMION DODGE, muy barato. San Joaquín 71, su dueño Monte 48, Panadería.

VENDO CUÑA CHEVROLET CERRAda del 27 azul, tiene asientos detrás también perfecto fuincionamiento, chapa particular, biuena presencia, regalo menos de 100 pesos, puede llevársela manejándola en seguida. Véala. Cristina 62, garage, su dueña J. del Monte 27, mueblería. M-6212.

VERDADERA GANGA DE UN CArro Dodge del 31 de 4 puertas, en magníficas condiciones de todo, lo doy muy barato. Garage de Estrella y Oquendo.

SE VENDE CHEVROLET CERRAdo del 34, 2 puertas, cinco gomas nuevas, 19.000 kms. caminados, una ganga. Garage Empedrado entre Cuba y San Ignacio.

VENTAS

53 AUTOMOVILES-ACCESORIOS

CHEVROLET DEL 31. CUATRO puertas, ruedas laterales. Hace 32 kilómetros por galón. Perfectas condiciones mecánicas en $400.00. Dr. Mons. Teléfono XO-1676.

GANGA: VENDO MI FORD DEL 31, con 4 gomas nuevas chapa y acabado de esmerilar, y un sillón de barbería. Véalo en el Garage Cubano, en Mercaderes 38; Chrysler del 29 se da en $130.

VENDO CHEVROLET 28, 2 PUERtas; todo nuevo; un carro chico 4 puertas, 28, $80. 23 entre 12 y 14, Vedado.

GANGA. VENDO CHEVROLET DE 1929; Chrysler, tipo 72, 4 puertas, 6 cristales cerrados, gomas nuevas; idem pintura, a prueba mecánica. Informan en Jovellar y Hospital, Bodega. Teléfono U-6612.

POR EMBARCAR VENDO CHEVROlet del 34, cerrado, nuevo completamente, siempre en mi uso particular; lo doy muy barato. Línea No. 75, esquina a 2, Vedado.

LA FORD MOTOR COMPANY OFREce magníficas oportunidades en automóviles que han sido usados exclusivamente en servicio de esta Compañía. Véalos en la Ford Motor Company, 23 y P, Vedado, de 8 a 12 y 1½ a 5½, todos los días menos sábados y domingos.

CHEVROLET 33-34 EN MAGNIFIcas condiciones, cerrado, 5 pasajeros, con radio, propio para profesional o familia. Por embarcar se dá en buen precio. El chauffeur, limpio, respetuoso, ofrece su servicio a quien compre el automóvil. Casa Brito, Compostela 102. Telf. M-3456.

OPORTUNIDAD: FORD V 8, DE cuatro puertas, seis ventanas, equipado con ruedas especiales niqueladas en magníficas condiciones de funcionamiento, pintura, gomas etc., color especial perla de fábrica, se vende en $500 contado antes de comprar otro véealo y pruébelo. Adolfo Moler, M-7777 de 10 a 12 y de 4 a 6 de la tarde. Vista Hermosa 4 C, bajos, Cerro, entre Lombillo y Piñera.

VENDO OVERLAND WHIPPET CErrado, dos puertas, en buen estado, en $125.00, Luz 17, Arroyo Naranjo. FO-7437.

VENDO CHEVROLET Y WYLLYS del 29 (Chavez 25, Garage) y otro más.

GRAN LIQUIDACION DE CARROS

de uso. Más de 30 carros para comercio, industria y paseo, desde 50 pesos, con facilidades. Concha y Fábrica. No dejen de visitarnos.

VENDO: GRAHAM PAIGE 32, TUrismo, Sport, barato; Chrysler, 4 puertas, del 30; Graham Paige, 4 puertas, del 29 al 30; Buick ligero, del 28, turismo. Se vende a primera oferta. Nash 7 pasajeros y varios más. Empedrado 1, garage.

CHEVROLET SEDAN CON 6

ruedas, material tapizado de cuero, facilidades en el pago informa Julio, Agencia Chevrolet. Se vende un Ford cuatro puertas, informa Julio, Agencia Chevrolet.

GANGA. UPMOBILE NUEVO PAQUEte sin estrenar modelo atrasado 6 cilindros, 5 pasajeros turismo. También 2 ómnibus Pullman 2 meses uso marca Republic. Informa Bomba Prat Monte 429.

54 MAQUINARIAS

PLANTA DE HIELO

GANGA

Se vende una, compuesta de 2 compresores y 3 condensadores, con capacidad para 12 toneladas cada compresor. Tanque de salmuera con 140 moldes para hielo, de 150 libras cada uno. Máquinas de vapor de 60 caballos de fuerza; una bomba de 5 y 2 motores eléctricos de 25 caballos. Todo a un precio muy bajo. También vendemos, sumamente baratos, varios carros de tracción animal.

CIA. LECHERA DE CUBA S. A.
CONCHA 1, HABANA.
TELF. X-2456.

VENDO MAQUINA DE 3 PIEDRAS, para refinar chocolate, moler almendras o cualquier otra pasta. Informes Martí 32, Guanabacoa.

VENDO PLANTA COMPLETA PARA fabricación manteca o mantequilla. Costó $65.000 y la doy 10 mil, y vendo Café-Cantina y una Bodega, $3.000. No compre sin verme. Informes: Galiano 125. Gómez.

SE VENDE UN MOTOR MARINO, marca «Universal» de 30 H. P. 4 cilindros en perfectas condiciones. Informan teléfono FO-7149.

BOMBAS. LAS MEJORES BOMBAS Neptuno y Prat. Bombas motores generadores. «La Casa de los Motores» Egido 39 M-4136 Reparaciones electro mecánicas.

SE VENDE UNA CAJA DE CAU.

dales de 4 toneladas. Un banco preparado, trasmisiones, poleas y otros enseres y muebles en Palatino 7C, (por Salvador. Pregunte por el señor Gómez.

VENDO UN TRACTOR CARTERPIlar, 20 HP., con dos arados Sander y Oliver, en 500 pesos, completamente nuevo; una bomba para regadío, 3 y 6 pulgadas; cuatro motores de gasolina, de 1½ a 5 HP. Muchas cosas más. Todo como nuevo. Véame, pues lo doy por lo que ofrezcan. Mercaderes 14, Serafín García.

REGALAMOS UNA MAQUINA DE lavar Enneready, motor de ¼ HP., para 100 y 220 volts en perfectas condiciones con su prensa. La damos en $40.00. Verla en Casa Delaporte, O-Reilly 85. Teléfono M-1207.

55 CAJAS CONTADORAS

CONTADORA NATIONAL DE CAOBA eléctrica con 8 contadores y cinco gavetas; cinta y ticket, de oportunidad y garantía, nevera Frigidaire 6 huecos. Cano, Habana 116½, cerca de Amargura.

LIQUIDO REGISTRADORAS NIQUEladas. Ofrezca lo que pueda. Son gangas. Hago ventas al contado y a plazo. Cambiamos, reparaciones, niquelados, esmaltados y compro. Visite esta casa, San Rafael 51.

56 MUEBLES Y PRENDAS

FAMILIA VENDE A PARTICULAR, cuarto moderno: $55.00; otro, regio: $145.00; comedor Renacimiento: $65.00; sala, moderno: $45.00; radio Grunow, onda corta y living room; Salud 54, entre Escobar y Lealtad.

FAMILIA VENDE DOS CUARTOS, 3 cuerpos chifforrobe y butacón, 125 y 150 pesos, comedor y recibidor renacimiento, Liwin room, recibidor moderno, $35. Radio, lámparas, todo ganga, véalos. Prado 43, (altos).

VENDO JUEGO DE CUARTO: $30.00, color nogal, otro, 3 cuerpos, finísimo; comedor, 9 piezas; sala, caoba, $14.00, con espejo. Jesús del Monte 27, altos una cuadra Esquina de Tejas.

VENDO REGIO JUEGO CUARTO arte moderno, 3 cuerpos con chiforrobe y butacón living-room; el primero que ofrezca se lo lleva urgente. Lealtad 122, bajos, entre Reina y Salud.

VENTAS

56 MUEBLES Y PRENDAS

"LA PREDILECTA"

Muebles oportunidad. Gran cantidad a precios bajísimos. Facilidades pago: juegos cuarto, comedor, sala y piezas sueltas. Radios "Pilot", baratísimos. **"La Predilecta", San Rafael 171, entre Marqués González y Oquendo: U-1729.**

SE VENDE UN BUFETE PLANO, DE caoba, siete gavetas y silla giratoria; pianola Stowers; escaparate grande, dos lunas y antigua una comadita y un espejo de sala, francés Palisandro, Trece número 79, esquina a Diez.

FAMILIA, VENDE LUJOSO CUARto caoba, 3 cuerpos, butacón, tiradores carey; $135.00; regio comedor, Renacimiento: $100.00; recibidor y sala, modernos: $35.00; lámpara, radio Víctor: $20.00. Concordia 127, entre Belascoaín y Gervasio.

En nickel cromo. $1.50 hasta $21.00

MODELOS MODERNOS DE BOLSILLO Y PULSERA TODOS GARANTIZADOS. EXTENSO SURTIDO EN JOYERIA FINA.

BAHAMONDE y Cía.
AMISTAD. 94. Tel. M-1790

VENDO DOS LAMPARAS MONUmentales, propias para sociedades recreativas, liceos, casinos, verdadera ganga. Pueden verse Quinta Avenida y calle 28, Miramar, garage, ómnibus ruta 32.

ESTE JUEGO DE CUARTO, DE CINco piezas, está nuevo y moderno: $20.00; y el de tres cuerpos: $30.00; radio Majestic: $25.00, por pronto embarque. Sitios 40, entre Rayo y San Nicolás.

TRES JUEGOS DE CUARTO, ARTE Moderno; el de dos cuerpos: $21.00; el de 3 cuerpos: $29.00, nuevos; radio Víctor: $22.00 y demás muebles, baratos, por reducirme. Neptuno 220, entre Soledad y Aramburo.

SE VENDE JUEGO DE COMEDOR Y sala, Monte 2 A esquina a Zulueta, apartamento No. 7.

MONUMENTAL JUEGO CUARTO, antiguo, todo tallado, propio para persona de gusto. También juego mimbre, caja caudales, lámpara, librero, recibidor tapizado. Precios oportunidad. San Rafael 141-B, entre Soledad y Oquendo.

JUEGO CUARTO, 3/c, $38,00. REGIO $75.00; Comedor $30.00; Recibidor, $40.00; modernos. Neveras $10.00; Porcelana $20.00. Grande propia fonda, $45.00. Buró, piezas sueltas, baratas. Sitios, 111. Campanario y Lealtad.

VENDO REGIO CUARTO CAOBA, completo, arte moderno, $130.00; Recibidor caoba, inglés, tapizado damasco seda; Lámpara bronce 9 luces, modernista. Todo como nuevo. Sitios 111. Campanario Lealtad.

FAMILIA VENDE SUS MUEBLES, lujoso juego cuarto, sala, comedor, renacimiento, piano, radio R.C.A. reloj pie renacimiento, chiforrobe y cama. San Miguel 97, (bajos) entre Lealtad y Campanario.

VENDO ELEGANTE JUEGO CUARto, 3 cuerpos, Arte Moderno: $30.00, otro, 8 piezas elegante butacón; sala: $30.00 comedor, radio Voz de Oro: $25.00. San Joaquín 33 y cuarto, esquina a Monte.

ANTIGUEDADES Y OBJETOS

De Arte, crucifijos de tallas admirables, cuadros de mérito, bandejas, juegos de café, cubiertería, candelabros, escribanías, jarras y palanganas y otras cosas. Toda plata legítima. Alhajas antiguas y modernas, en profusión, a precios reducidos.

CARBALLAL HERMANOS

San Rafael 138, entre Gervasio y Belascoaín. Telf. U-5744

FAMILIA AMERICANA, POR EM.

barcarse, vende barato, espléndido juego de cuarto y otros muebles de la casa, edificio Chibás, apartamento 54. Telf. F-5647.

VENDO JUEGO CUARTO ANTIGUO y otro moderno casi regalado y otros objetos más. Calle 13 No. 77 entre 8 y 10 de 2 a 5. Vedado.

SE VENDE UN ESPLENDIDO Y flamante juego de comedor, de puro Renacimiento Español y un Frigidaire, completamente nuevo, por menos de la mitad de su valor. Pueden verse en Neptuno número 169, entre Escobar y Gervasio.

"LA CASA FERRO"

No compre sus muebles, radios, joyas, máquinas coser y escribir, neveras eléctricas, muebles oficinas, sin antes hacer una visita a "Casa Ferro", Gloria 123 y 127. Vendemos más barato que nuestros colegas. También compramos, pagando más que nadie: M-1296.

LIQUIDO: 6 JUEGOS CUARTO, 3 cuerpos: $35.00; sala: $30.00; escaparates lunas: $10.00; aparadores: $6.00. Monte número 435, esquina a Castillo, al lado panadería.

MUEBLES EN GANGA

Juegos cuarto: $30.00; idem., 3 cuerpos: $40.00; sala: $15.00; comedor: $30.00; escaparates: $9.00; con lunas: $15.00; mesas correderas: $4.00; aparadores: $6.00; 6 sillas y 2 sillones: $10.00; neveras: $10.00; máquinas de coser y escribir. Se cambian y compran toda clase de muebles, pagando más que nadie.

LA PRINCESA, SAN RAFAEL 107 entre Escobar y Gervasio: U-7226.

"La Nacional"

Dinero por joyas y muebles.

Compra y Venta

MUEBLES PARA OFICINA
Disribuidores de los muebles de acero "Steel-Age".
EQUIPAJES
BAULES Y MALETAS
Surtido completo
Registradoras "NATIONAL" con garantía mecánica.

"LA NACIONAL"

Villegas 93, entre Teniente Rey y Amargura. A-9915.

56

LA CASA MOSQUERA

San Rafael 129 y 131. Telf. U-5437

Amueble su casa con gusto y con poco dinero. También le cambiamos sus muebles o hacemos el negocio que más le convenga. Hágamos una visita. No perderá tiempo. La Casa Mosquera, San Rafael 129 y 131. Telf. U-5437. **Facilidades de pago.**

M.E.C.D. 2016

VENTAS

56 MUEBLES Y PRENDAS

VENDO REGIA MESA, FINISIMA, estilo Imperio, costó $1,250, en $200.00; ánfora de Sevres: $900.00, en $150.00; dos jarrones de Saczuma; pertenecieron a un Emperador y varios objetos más, que se dan a como quiera. San Rafael número 141, esquina a Oquendo.

MUEBLES BARATOS
A VERDADEROS PRECIOS
Liquidación permanente de radios, juegos de sala, cuarto y comedor.

VENGA A VERNOS EN SEGUIDA
Ahorrará dinero. Facilidades de pago. Tomamos sus muebles a cambio
«La Casa López», Belascoain 76, entre Jesús Peregrino y Pocito.
Teléfono U-4541.

"LA COMPETIDORA"
Compra y vende: joyas, ropas, muebles, objetos de Arte, lámparas, neveras, radios, máquinas de coser y escribir, oficinas, equipajes finos y corrientes. Liquidación permanente. Cambiamos dando facilidades de pago. Gloria e Indio: A-6827.

OBJETOS DE ARTE, GRAN SURTIDO: jarrones porcelana, figuras bronce y marfil, abanicos, alfombras, gobelinos e infinidad objetos, propios regalos. "La Predilecta", San Rafael y Oquendo, lado bar "La Gran Antilla".

SE VENDE NEVERA ELECTRICA, General Electric, 5 pies funcionando, 60 pesos. Malecón 317. Apartamento número 3.

CAPAS DE AGUA: $2.00
Procedentes de empeño: fluses, zapatos, pantalones, sobrecamas, abrigos, maletas, prendas, relojes. Mil objetos que realizamos. Véalos: Monserrate 39 y Parque de Zayas. Telf. A-8054.

UN SILLETAZO PERFECTO Y UNA cabeza rota, es posible, con una silla irrompible «Thonet», Viena, aun cuando usted use toda su fuerza, (precio por docena desde $45.00) se lo garantizan J. Naveira, S. en C. Galiano noventicuatro, distribuidores del Jabón Castilla natural «Rosnovoa».

MUEBLES A PLAZOS
ALQUILAMOS SILLAS
ENORMES *facilidades* **DE PAGO**

Teléfono: M-1619
LA IDEA
ANGELES 3 — REINA 23

MUEBLES EN GANGA
Juegos cuarto, sala y comedor, todos estilos, lámparas finas, relojes pies, neveras porcelana, radios toda onda, pianos y pianolas, archivos acero, cómodas sala, objeto Arte y joyas, a precios inigualables.
"LA REGENCIA"
Suárez 8 y 10: A-6628.

CASA ARECHAGA
«EL SIGLO»
TALLER DE EBANISTERIA
Muebles en todos los estilos, los encontrará visitando ésta su casa. Vendemos únicamente a particulares. Precios sin competencia. **Manrique 189. Telf. A-6135.**

OBJETOS DE ARTE

Propios para regalos o adornos de su casa. Nuestro precios son incomparables. Extenso surtido en porcelana, bronce, mármol, etc. Paravanes, alfombras, chaisselongs, ceniceros, figuras variadas, espejos y muebles de todos los estilos. Compramos y cambiamos. Salud 9. Telf. M-7179. «La Casa Inglesa».

MUEBLES OPORTUNIDAD: GRAN cantidad, a precios bajísimos y con grandes facilidades de pago: juegos cuarto, comedor, sala y piezas sueltas. «La Predilecta», San Rafael 171, entre Marqués González y Oquendo: U-1729.

MUEBLES EN TODOS ESTILOS, CON grandes facilidades de pago. Realizamos: juegos cuarto, de dos y tres cuerpos; juegos comedor, Renacimiento y Arte Moderno, desde $35.00; juegos recibidor y sala, desde $15.00; neveras y toda clase de muebles finos. Antes de comprar, visite la fábrica de muebles «La Unipersal», San José 87, entre Escobar y Gervasio. Telf. U-2101.

MAQUINA SINGER, OVILLO CENTRAL, completamente nueva: $24.00; otra, eléctrica: $30.00; radio Atwater Kent: $30.00; aparador: $6.00 y varias camas. Prado 31, bajos, próximo a Refugio.

LAMPARAS: MUCHAS LAMPARAS de bronce, en todos los estilos, y por el precio que usted quiera, las realiza «La Predilecta», San Rafael y Oquendo, al lado del bar.

VENTAS

56 MUEBLES Y PRENDAS

MUEBLES A PLAZOS
Gran surtido en juegos de cuarto, comedor, sala y piezas sueltas.
Compramos y cambiamos: U-1360
Las ventas con grandes facilidades de pago. Al contado, casi regalados. Le recomendamos visite esta casa, en **Neptuno 235, esquina a Soledad**

ROSNOVOA, HABANA, RECIBImiento estupendo Canarias punto. Activen sala, recibidor, despacho, comedor y cuarto, mesa The y Ajedrez, Viena, Thonet y sillas también Viena punto. Saludos afectuosos para todos. Hasta pronto, Menéndez.

MUEBLES EN GANGA
Juegos de cuarto, Arte Moderno, $4 mensuales; comedor, caoba, último estilo: $3.00 mensuales; sala o recibidor, modernísimos: $3.00 mensuales; juego de cuarto, 3 cuerpos, caoba, últimas creaciones: $5.00 mensuales. Precios muy bajos.
"LA EMINENCIA", NEPTUNO 188
entre Gervasio y Belascoain.

FAMILIA VENDE A PARTICULAR, cuarto moderno: $55.00; otro, regio: $145.00; comedor Renacimiento: $60.00; sala moderno: $45.00; radio Grunow, onda corta y living room, Salud 54, entre Escobar y Lealtad.

OBJETOS ARTE JOYAS
A precios increíbles liquidamos: Figuras de bronce y marfil, porcelanas, lámparas y Frigidaire, relojes de pared y pie, gobelinos, juegos de cubiertos de plata, de café, objetos de plata, mubeles antiguos y modernos. También tenemos un surtido enorme de joyería fina.
"LOS TRES HERMANOS"
Consulado núms. 94 y 96
Telf. M.3534.

OBJETOS DE ARTE
Y fantasía, propios para regalos o personas de gusto. Los vendemos a precios sin competencia, en la nueva casa de compra y venta "Varadero", de Paulino Rodríguez y Compañía, San Rafael 141-B., entre Soledad y Oquendo.

NECESITO VENDER, EN SEGUIda, un fino juego de cuarto, de tres cuerpos, último estilo, por la mitad de su valor; otro, de tres cuerpos: $20.00; uno de sala, moderno; uno de comedor, chico, original. Pиueden verse a cualquier hora, en San Rafael 143, letra E, entre Aramburo y Soledad.

OBJETOS DE ARTE: LINDOS Bulles con nácar y marfil, jarrones de **Sevres,** salón francés dorado otro en terciopelo rojo, juego cuarto tallado y regio comedor, gran servicio plata para te, muy buenos manteles, encajes y abanicos. Calle I, esquina a Once, Vedado.

BAULES Y MALETAS
Se liquidan por diez días: 23 maletas finas, 8 baúles-bodegas, 11 de escaparate, 6 maletines y 4 sombrereras, nuevos y de uso. Compramos y cambiamos, Salud 9: M-7179, «La Casa Inglesa».

GRAN ALMACEN DE MUEBLES LA Unica, Sol 99, ofrece Juego de cuarto desde $35.00; Comedores, $30 00; Sala, $25.00. Todo estilo moderno. Cambianos muebles. No olvide antes de comprar muebles visitar la La Unica. Ahorrará dinero. Sol 99 esquina a Villegas.

SE VENDEN TODOS LOS MUEBLES de una casa: un regio juego de comtdor, estilo Italiano, único en Cuba; lámparas, tapices y objetos de Arte. Informes: F-3508.

MUEBLES DEL HOGAR, SE COMpran varios: juegos de cuarto, comeodr, etc., para poner casa. Teléfono: M-4203.

57 UTILES DE OFICINAS

PARTICULAR VENDE MAQUINA escribir «Underwood» portable último modelo, magníficas condiciones, Sr. Alberto, Hotel «Astor», San Miguel y Amistad.

MUEBLES DE OFICINA
Máquinas escribir, sumar, calcular, burós, archivos, libreros, trjeteros, Kardex, satélites, cajas hierro, estantes acero, juegos recibidor, carpetas, divisiones, pesas Toledo. Compostela 43, entre Progreso y O-Reilly. Telf. M-8638.

MAQUINAS DE ESCRIBIR
Vendo y compro: sumar, calcular, burós, archivos, Kardex, tarjeteros, cajas caudales, satélites, librtros, pupitres, sillas giratorias, percheros y toda clase equipos oficina. Progreso 3, entre Aguacate y Villegas. M-8638.

BUFETE PLANO DE CAOBA, SE vende barato a particular ,en Neptuno 220 «Z», altos, en Marqués González y Oquendo.

MUEBLES DE OFICINA, SE COMpran varios: máquinas de escribir y sumar, archivos, burós, etc., para montar oficina. Telf. M-4203.

VENTAS

57 UTILES DE OFICINAS

MAQUINAS, ARCHIVOS, BUROS, DINERO, JOYAS
Radios. Empeño, compro y vendo: máquinas de escribir, sumar, calcular y coser, archivos-cajas, mimeógrafos, pupitres, equipajes, objetos de Arte, satélites y mesas.

FLUSES A $2.00
Procedentes de empeño: pantalones, sobrecamas, zapatos, maletas, etcétera.
LA HISPANO CUBA
Monserrate 39 y Parque ZaZyas. A-8054.

BOLSA DE MUEBLES
DE OFICINA

COMPRAMOS
CAMBIAMOS
BUFETES, BUTACONES, LIBREROS, archivos, tarjeteros, armarios, cajas seguridad. Agentes exclusivos
YAWMAN and ERBE
Tarjeteros de control visibles. Relojes registradores "Cincinnati".
COMPOSTELA 55
entre Obispo y Obrapía. Telf. A-7744

58 LIBROS E IMPRESOS

LIBRERIA «ALBELA», CONTINUAS novedades científicas y literarias. Libros de Enseñanza Elemental y Superior. Revistas de Modas. Agencia exclusiva «Le Femme Chic», de París; «Chic Parisien» y todas sus publicaciones, las mejores del Mundo. Pídalas en esta librería. Compra y venta de libros antiguos, con grabados, preferentemente cubanos o que traten de Cuba. Belascoain y San Rafael: U-5782, Apartado 511, Habana.

59 RADIOS

GANGA: RADIO ATWATER KENT, 7 tubos, bocina dinámica 8" onda larga, magnífico estado, gabinete de mesa. Edificio «Menéndez», Departamento No. 4, San Lázaro y San Nicolás.

SE VENDE FAMOSO RADIO STEwart-Warner, siete bombillos, onda corta y larga, casi nuevo alcance extra ordinario, tono exquisito. Informan: nuevo Hotel Luz, Amargura 47, apartamento 303 de siete a diez de la noche.

RADIO VICTOR, DE LO MAS MOderno: $20.00 por embarcarme. Desearía tratar con particular. Grandes voces y alcance. Tiene poco uso. Neptuno 220, entre Soledad y Aramburo.

RADIOS USADOS. OPORTUNIDADES RCA., $14.00; radio Víctor, $25.00; Majestic: $20.00; Grunow: $25.00 y otros funcionando correctamente. Jesús del Monte 27, altos, una cuadra Esquina de Tejas: Telf. M-6212.

RADIO GRUNOW, ONDA CORTA Y larga, precioso mueble, absolutamente nuevo, seis bombillos: $75.00, Morro y Genios, apartamento 605. Hay elevador.

COMO NUEVO DESDE $10.00. R. C. A., Grunow, Philco, etc., cualquier onda o combinaciones radiofonógrafos; baratísimos, garantizados. Oirlos es desearlos. Obrapía 86, frente panadería; Aguacate, Villegas. A-7159.

FAMILIA VENDE PIANO, RADIO Victor y otros muebles. Informan calle 17 No. 319 e ntre B y C, altos.

60 INSTRUMENTOS DE MUSICA

$85 VENDE FAMILIA PARTICULAR regio piano moderno, color rubí. Apenas usado. Lindísimas voces de concierto, excelente marce, teclado completamente blanco. Buenaventura 33, esquina Concepción, Víbodra.

EN 45 PESOS VENDO PIANO ALEmán de cuerdas cruzadas de espléndida voz, funcionando correctamente. San Rafael No. 118 entre Escobar y Gervasio. 60

VENDO HERMOSO PIANO DE EXposición. Lo más fino y elegante que se conoce, refractario al comején. Se da barato, San Rafael y Oquendo, al lado del bar Antilla.

"LA PREDILECTA": LIQUIDA un gran surtido de pianos, de famosas marcas, cuarto cola y verticales. Grandes facilidades de pago. San Rafael y Oquendo, lado bar "La Gran Antilla": U-2530.

SE VENDE UN FLAMANTE PIANO, a la primera oferta razonable. Me urge venderlo. No reparo precio. Véalo en Aguila número 150, por Corrales, lado carnicería.

SEÑORA: SEA BUENA MADRE Y protectora de sus hijos y no destruya su tierno y delicado oído con un piano malo. Vea éste y maravíllese. Dragones frente al teatro Martí.

PIANOS DE OCASION, FINISIMOS y a precios de regalo. Pídanos las piezas de música más de moda y los libros para el estudio de la música. Servimos los pedidos al Interior y Ciudad, en el momento de recibir la orden. A. Blanco, Monte 18, Habana.

«LA INTERNACIONAL», VENDE LOS mejores pianos: cuarto de cola y verticales: Steinway, Ronich, Bulner, Kallman, Scheimel, Pleyel. Facilidades de pago. «La Internacional», San Rafael 57, esquina a Campanario.

VENDO REGIO PIANO, MARCA John L. Stowers, grandes voces, excelente estado, propio persona de gusto. También juego de sala, con espejo. Urge vender. Perseverancia número 1, esquina a San Lázaro.

VENTAS

AFINADORES

AFINADOR-COMPOSITOR DE PIAnos, de cuatro Conservatorios. Masriera, experto graduado en Michigan, Estados Unidos. Trabajos correctos, garantizados. Precios módicos. Salgo campo. Ordenes: profesor Vidal Cuvelier. Telf. A-8606.

AFINE SU PIANO POR $2.00, CON toda garantía y seguridad. Manuel Domínguez, afinador-mecánico, graduado en la Escuela «Danguard», de New York. Taller de Reparaciones, Dragones entre Prado y Zulueta. Telf. M-3040.

61 DE ANIMALES

COLMENAS: VENDO CIEN CAJAS con abejas. También útilec para las mismas. Informan: Virtudes 130 altos, teléfono U-1809.

POMADA PARA LA VIRUELA. INfalible. Pote 50 cts. Dr R. Lagarde, Veterinario. Calle 23 No. 211. Vedado.

62 OBJETOS VARIOS

EN LA PARTE MAS CENTRICA, Playa Viriato, vendo o arriendo por no poder atender, buen negocio, truzas y casetas. Informan 17 esquina C sastrería. Vedado.

GANGA. VENDO UNA VIDRIERA Refrigeración de ponche, 5 puertas, 2 metros 20 centímetros de largo, con poco uso. Informan Mercaderes y Obrapía. Café.

CAJA DE CAUDALES DE HIERRO, se vende muy barata. Mide metros 1.10 por 70. Obispo 127, bajos, interior, de 9 a 11 a.m.

SE VENDEN MAGNIFICOS CUAdros de firmas auténticas. 23 No. 18 esquina I, Vedado. De 10 a 12 y de 2 a 6.

VENDO 15 VIDRIERAS MODERNAS, de todos tamaños, muy baratas; neveras y cantina; caja caudales, de seis puertas, modernas; picadora de carne, Horbart. Informes: Estrella 109, por Campanario, carpintería.

VIDRIERAS. TODOS TAMAÑOS, contadoras, molinos, sillas, mesas vitrolite, cantinas, neveras, cajas de caudales picadoras jamón, enseres comercio en general. También compro cualquier cantidad. Cano, Habana 116½ entre Teniente Rey y Amargura.

Dinero-Hipotecas.

63 SOLICITUD

OPORTUNIDAD
Se toman por 4 o 6 meses, $2.500 o $3.000-00 a un interés suficiente amplio y convencional, sin corredores, para casa de Comelcio con amplias garantías. Dirigirse por escrito al apartado 2399. Sr. Herman.

DINERO EN HIPOTECA
En todas cantidades, al tipo más bajo de plaza, con la mayor reserva y prontitud.
MIGUEL F. MARQUEZ
Empedrado 16, altos .Telf. A-8450

64 OFERTAS

DINERO
Doy grandes y pequeñas cantidades en primera hipoteca, desde el 7 por ciento, en adelante, para la Habana y sus barrios. Compro y vendo casas, solares y créditos hipotecarios. Compro y vendo Bonos y Acciones.
JULIO C. GRANDA
Obrapía 33. Telfs. M-5921 y F-5759.

DINERO
No pierda tiempo! Cuando necesite tomar dinero en hipoteca o Pagarés, vea a M. Fernández, San Ignacio 50. Teléfono M-9272. De 2 a 5. Operación rápida y absoluta reserva.

OFREZCO DINERO SOBRE PANTEOnes, bóvedas, alquileres de casas, condominio. Hipotecas rápidamente, sobre todas propiedades. Resuelvo en seguida. Voy a domicilio, si desea. Sr. Escóbar: U-3708.

FACILITO DINERO SOBRE BOVEdas y panteones, desde 50 pesos, con mucha reserva. Firmo en el día. También hipotecas desde $300.00. Informes: J. Llanes, Sitios 42, esquina San Nicolás. Telf. M-2632.

65 BONOS Y VALORES

N. GELATS Y COMPAÑIA
106 Aguiar 108 esquina a Amargura
CAJAS RESERVADAS
Las tenemos en nuestras bóvedas construidas con todos los adelantos modernos y las alquilamos para guardar valores de los interesados. En esta oficina daremos todos los detalles que se deseen.

BANCO ASTURIANO: COMPRO BOnos y Acciones. Compro Acciones de la Compañía Cubana de Electricidad. Compro y vendo Bonos y Acciones de todas Compañías, cotizables y no cotizables en la Bolsa. Manuel Piñol, Obrapía núm. 17.

VALORES: COMPRO Y VENDO VAlores, bonos y cciones, a los más altos tipos de plaza y se pignoran. Doy dinero en primeras hipotecas. Obrapía 17. Manuel Piñol.

PARA LAS DAMAS

67 PELUQUEROS

PELUQUERA A DOMICILIO, DOS servicios, $0.70; tres, $0.80. Llamar de 7 a 9 p.m. a los teléfonos U-2840 y M-8012.

70 INTERES PARA LAS DAMAS

«LA FAMILIA», Revista mensual de labores. Cada número contiene un suplemento con primorosos dibujos y una labor en tela.
25 centavos ejemplar.
Pídala a nuestros vendedores.
AGENCIA DE PUBLICACIONES "MADIEDO», bajos del Centro Asturiano, frente al Parque Central, Habana. Teléfono A-6466.

EXTIRPACION
De los vellos de la cara, muslos, piernas, etc., por medio de la electricidad. Tratamiento definitivo y garantizado. Señora Alexander. Calle Tercera entre 2 y 4. Vedado Habana.

PARA LAS DAMAS

70 INTERES PARA LAS DAMAS

SEÑORA: NO BOTE SU SOMBRERO, sin verlo Celestina; tiño, reformo y plancho. Engomo: 30 centavos. Hago modelo que desee. San Rafael 41, casi esquina a San Nicolás, farola en la puerta.

ULTIMO CORTE PARISIEN, SISTEMA "ALEMANY" NACIONAL
Aprenda corte y costura por este gran sistema. A la primera prueba quedará encantada de su irreprochable corte. No ha de entallarlo. Aprenda cortar lo más complicado del figurín. (Ver es creer). La preparación más sólida y útil para la mujer moderna. Estudios que ofrecen garantías, fáciles y agradables. Siempre sabrá cortar aunque pasen 20 años de nuevas innovaciones. Hágase profesora, obteniendo título profesional en Instituto, San José 9, «La Central», Autora y directora; Matilde Alemany viuda de Raurel. También clases en sucursales, por mis competentísimas profesoras graduadas Srta. Hortensia, Atocha 6, Cerro; Sra. de Orfilia, Luz número 26; Sra. Matutina Alejandro Ramírez 18; Sra. de Alfonso, Jovellar 39, entre M. y N. Clases a domicilios y Correo, gratis. Sólo al interior, remita sellos. Infómese. Tengo exclusiva dar grandes ventajas lucrativas. Aprovechen oportunidad que brindo hoy.. La mejor organización moderna de Cuba. Vendemos último método explicativo y profusión grabados, al alcance de todas inteligencias. Precios: $4.00 y $4.30 al interior remite.

CONOZCA LA HISTORIA DEL FAmoso Charles Chaplin, leyendo la gran revista de cine «Páginas», 10 centavos ejemplar. Pídala a nuestros vendedores. Agencia de Publicaciones Madiedo, bajos del Centro Asturiano, frente al Parque Central, Habana. Teléfono A-6466.

MODAS
ROSALIA HERNANDEZ
SAN RAFAEL 152-B., ESQ. A OQUENDO
TELEFONO: U-3127
El único taller de Cuba, montado a la europea y con la maquinaria más moderna. Se hacen vestidos de alta costura y modestos. Dobladillo de ojo, Plisados. Se forran botones. Bordados ojetes en colores y todo cuanto necesita la señora para vestir bien. Referencias de las familias más opulentas de La Habana. Hágame el honor de su visita.

FUERA CANAS: OBTENGA UN HERmoso color: negro, castaño o rubio, usando la tintura «La Favorita». Teñido del cabello: $3.00. Estuche: $1.00. De venta en todas las farmacias. Depósito: Virtudes núm. 28.

SEÑORA. TRAJES A MEDIDA PARA sus hijos y esposo al precio de los hechos, crash hilo, 9 pesos y arreglo los que no sirvan, voy a domicilio. San Nicolás 23, teléfono A-7095. Casa Juan.

ENSEÑANZAS

75 PROFESORAS Y PROFESORES

INFORMACION DE ESCUELAS
Precios y catálogos, gratis. Recomendamos campo, así como Colleges de Negocio. Inglés, Música, etc.
ASOCIACION DE ESCUELAS AMERICANAS
29 AÑOS DE SERVICIO
30 ROCKEFELLEER PLAZA. NEW YORK, USA.
Para informes en La Habana, diríjanse a la Srta.
Margarita D. Campi
Calle B. núm. 247
Vedado
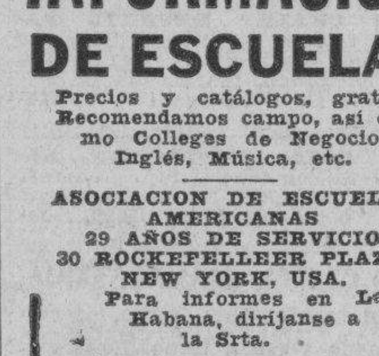

LADY, EXPERIENCED ENGLISH, Spanish Teacher wishes position. Understand children. Instruction at home also. Acepta alumnos en su caca o va a domicilio. Telephine «Teacher». A-7146.

CURSO POR CORRESPONDENCIA: Redacción y Estudios Literarios Test Literario: Apreciación del valor literario manifestado en los escritos de un individuo. Consultorio Literario, apartado 1647, Habana.

ESTUDIO LUCILLE, PROFESORA de bailes de salón, escena, «Tap», blue, bailes acrobáticos y cultura física a damas y caballeros. Clases especiales para caballeros. Malecón 339, teléfono U-2238.

MIGUEL GONZALEZ LLORENTE: profesor de Primera Enseñanza: Ingreso Bachillerato, Inglés, Piano, Solfeo, Teoría, Historia de la Música. Clases a domicilio. Calle Ocho número 7, La Sierra: I-3550.

PROFESORA INGLESA: TIENE ALgunas horas disponibles. Llamen: Telf. F-3947.

PROFESOR DE BAILES
Precios módicos. Enseñanza rápida: Son, Fox, Tango, Blue, etc., etc. Doy clases a domicilio. Ismael Servelló. Cárlenas número 3, segundo piso.

BAILES MODERNOS
«TOMASIN»
Profesor de moda. Positivamente enseño con práctica: Danzón, Son, Pasodoble, Blues, Vals, Fox Trot, Tango Salón. Voy a domicilio. Seriedad y garantía. San Nicolás 264, entre Gloria y Misión.

PROFESORA COMPETENTE, ENseña hablar inglés en corto tiempo, especialidad conversación. Clases a domicilio y en su casa. Calle 17 No. 2 A, Vedado. Teléfono FO-1360.

INSTITUTO MUSICAL: EMMA BAdía. Dirigido por competente profesora, graduada del Juillard Institute, de New York. Ex alumna de Mme. Vengerova y Carl Friedberg. Clases de piano y armonía. Enseñanza Primaria y Superior. Repertorio. Cursos especiales para niños. Informes: F-2051. Calle F. número 205, primer piso, letra B.

PROFESOR INGLES DE LARGA experienci, da clases tres veces semana domicilio. Cinco pesos mensuales. Totel Telégrafo, Apartamento 103. Telf. A-A-6614.

ENSEÑANZAS

75 PROFESORAS Y PROFESORES

COMERCIO. EL 13 DE ABRIL COmienzan nuevos cursos en español y en inglés de taquigrafía Pitman y Gregg, contabilidad, mecanografía. Clases de inglés diarias y nocturnas. Profesores especializados. Academy of English and Commerce. Dir: Henry L. Mathiot, Línea 213 (entre G y H).

ACADEMIA RABIÑA
EL NUEVO CURSILLO COMIENZA EL DIA 6 DE MARZO BACHILLERATO
Clases individuales: Inglés, Francés, Alemán, Taquigrafía «Pittman» y «Gregg», Mecanografía, Ortografía, Teneduría de Libros, Correspondencia Comercial y Aritmética. TAMBIEN CLASES POR CORRESPONDENCIA. Ingreso E. de Ingenieros, Arquitectos y Veterinaria. Curso de Procurador. **Pida Prospectos: Neptuno número 80, altos, esquina a Manrique. Teléfonos: M-7849 y A-9222.**

BAILES MODERNOS (TOMASIN)
Positivamente enseño, con práctica: Danzón, Son, Pasodoble, Blues, Vals, Fox Trots, Tango de Salón. Voy a domicilio. Seriedad y garantía. San Nicolás 264, entre Gloria y Misión, a dos cuadras de Monte.

ACADEMIA BRAVO
EL PRIMERO DE ABRIL COMENZARAN NUEVOS CURSILLOS DE BACHILLERATO, **DIURNOS Y NOCTURNOS.** Clases por catedráticos Instituto. Cuotas: Preparatoria, Primer y Segundo Año: $4.00. Tercer y Cuarto Año: $5.00. Ingresos a Escuelas Ingeniero, Aviación, Cadetes, Veterinaria y Comercio. Taquigrafía, Mecanografía, Teneduría y cursos especiales Inglés. Primera Enseñanza por profesores Normalistas. Servicio ómnibus. Laboratorios para prácticas Física y Química. Neptuno 198 y 199 (dos edificios): U-2627.

INGLES, TAQUIGRAFIA, (INGLESA y española). Teneduría, Cálculos Mercantiles, Aritmética, Algebra, Caligrafía, Mecanografía y Ortografía. Enseñanza a domicilio, por el profesor F. Heitzman, Monte 103, altos: M-9247.

INGLES, COLEGIOS AMERICANOS
Aprenda inglés rápido, fácil, económicamente. Método modernísimo a base de conversación solamente Garantía. Usted podrá hablar una hora consecutiva en inglés alterminar la segunda lección del curso. Clases individuales: $5.00, por un mes. Language Rosearch Institute of New York Profesor Richardson, Representante colegios americanos, al alcance de todas las fortunas. Preparación especial en inglés, para entrada en los mismos. Lunes, miércoles y viernes, Manzana de Gómez 528: M-3868.

TOME TIEMPO SUFICIENTE PARA ingresar en el Instituto y Escuela Superior llevando frescos sus estudios. Especialidad en Matemática y Algebra Superior. I-3023.

GUITARRA Y CANTO. ENSEÑANZA rápida. Día y noche. Vamos a domicilio. Jesús María y Habana. Teléfono A-9568.

PROFESORA INGLESA (LONDRES) da clases a domicilio y en su casa. Edificio Zendegui. Galiano esquina Concordia. Piso 1, apartamento 3.

$1.75 MENSUAL, 8 ASIGNATURAS, todas, inclusive, inscribiéndose hoy. Ultimo día. Aproveche: Inglés, Taquigrafía, Teneduría, Mecanografía, Gramática, Ortografía, Aritmética, Caligrafía: U-4782, San Rafael 87-A., bajos, esquina a Escobar.

ABOGADO AMERICANO
De Boston, (Yale University graduate) da clases colectivas y particulares de inglés. Método práctico, eficaz y moderno. Para informes: Sr. Milián: M-8421 doe 3 a 5. (No domingos).

PROFESORA TITULAR, OFRECE servicios de 1a y 2a Enseñanza. Inglés, taquigrafía Pitman, Mecanografía tacto, Labores. Ingresos a Escuelas Superiores. Inmejorables referencias. Teléfonos F-3940 y X-1272

76 COLEGIOS

INTERNOS, 10 PESOS ADMITIMOS niños ambos sexos, todos los grados. Alimentación abundante y nutritiva. Vigilancia y moralidad. Inglés diario, Estudios comerciales. Colegio Academia Mercantil, Luz 26.

"SAN ELOY"
Colegio y Academia. Fundado en 1907. Primera y Segunda Enseñanza: Preparatoria, Bachillerato, Comercio, Idiomas, Cultura Física. Cursos preparatorios especiales. Admitimos pupilos, medios pupilos y externos. Cerro 620. Telf. I-6002. Pida Prospectos.

77 ACADEMIAS

OBSEQUIO DE LA ACADEMIA DE COMERCIO
LUIS B. CORRALES
Los que presenten quince centavos en sellos, recibirán una Aritmética Mercantil práctica. Clases: Teneduría de Libros, Taquigrafía, Ortografía, Inglés. Clases de Mecanografía: $1.00 mensual, una hora diaria. Clases individuales Lealtad 141, entre Salud y Dragones.

ACADEMIA DE IDIOMAS RABERTS Malecón 31. Teléfono M--2124. ¿Desea usted aprender inglés? Compre el método Roberts. se recomienda por sí solo. Distinción. Eficiencia. Garantía. Cuarta Edición: $2.00.

INTERES GENERAL

SOLICITAMOS MAQUINARIA COMpleta fabricación jabón así como experto jabonero. Para detalles, escriba Clasificados, DIARIO DE LA MARINA S125S.

"EL CRISTAL", ZANJA NUM. 68 U-4800. Señora: no lo piense más. Usted necesitar adaptar sus espejos a las innovaciones que todo modernismo exige. Nuestros obreros—, bajo cuyas manos geniales de artista, el cristal es siempre arcilla dócil—, logran alcanzar arabescos caprichosos. Fabricamos, azogamos y adaptamos espejos. Absoluta garantía. Telf. U-4118.

POSTURAS DE COCO LEGITIMAS de Honduras. Ordenes a: Félix Moas pueblo de Batabanó, al lado dtl Correo.

SELLOS: COMPRAMOS SELLOS EN lotes y colecciones de importancia. Pagamos bien. Philatelic Shop Obispo 56 entre Habana y Compostela.

INTERES GENERAL

¡LIQUIDACION!

VINOS IMPORTADOS	
12 botellas	$ 2.50
24 medias botellas .	3.00
VINO MOSCATEL	
12 botellas	$ 5.00
Sauterne	5.00
Vermouth	5.00

En cantidades, precio especial.
Gran oportunidad para las próximas fiestas.
¡NO LA PIERDA!
Recuerde que nuestro Teléfono es el M-3623. Háganos su pedido hoy mismo.
OBRAPIA NUM. 18.
HABANA.

PAPEL
DE PERIODICOS ATRASADOS
EN CANTIDADES
Se vende barato, para precios e informes. dirigirse a nuestro departamento de Anuncios Clasificados o al Apartado 1010

ALQUILERES

79 HOTELES

TROTCHA
Calzada y Dos, Vedado. Economía, confort, seriedad. Frescas habitaciones con baño privado y todo servicio. Rodeado de hermosos jardines. Precios de situación. Teléfono F-2383.

HOTEL ANDINO
S. LAZARO 490, ESQ. M. U-2553
Unico en su clase. Moderno, céntrico, amplio, fresco, saludable, frente Universidad. Conviene para los que necesiten vivir cerca de los hospitales Calixto García o Mercedes. Habitaciones con baño privado, balcón, hermosa vista. Con 3 excelentes comidas: $45.00, matrimonios. Una persona, desde $28.00. Clientela escogida. Pensión completa para huéspedes del interior. Precios sin competencia. Garage propio y ascensor. Esmerado servicio en mesas separadas.

HOTEL "IDEAL ROOM"
PRADO 93-B., (POR PASAJE)
¿Desea vivir en casa tranquila, mejor que en su propia casa? Visite esta gran casa, aunque sea por curiosidad. Por dentro la mejor. Precios para matrimonios, con comida y toda asistencia, desde $35 00 a $45.00 Hay apartamentos de dos habitaciones, con balcón y baño a Prado. Exigense referencias de moralidad y pago.

THE SAVOY
F Y 15. VEDADO.
Telf. F-6616
Situado en un lugar alto del Vedado. Con fácil y frecuente comunicación, con la Ciudad y Repartos. Rodeado de jardines. Con 600 metros de hermosos portales. Las habitaciones tienen ventilación directa, teléfono, baño privado, con agua fría y caliente. Precios moderados. incluyendo tres excelentes comidas. El servicio en mesas separadas, para cada familia.

HOTEL "ROMA"
DE DIEGO S. FRANCHI
O-REILLY ESQ. A AGUACATE
Situado en el centro comercial. Lujosas y frescas habitaciones y un apartamento, con baño privado. Comida exquisita. Visite el **hotel «Roma»** y convénzase.

Hotel Roosevelt
AMISTAD Y SAN MIGUEL
$50 mensuales. Matrimonios con tres excelentes comidas
Apartamentos para familias. Todos con baño privado. Elevadores día y noche.

HOTEL "VANDERBILT"
Lo más alto, saludable y económico, Neputno 309, esquina a Mazón. Habitaciones de esquina, con baño privado, propias para quien convenga vivir cerca de la Universidad o de los Hospitales Calixto García y Mercedes.

ALQUILERES

80 CASAS DE HUESPEDES

CASA DE HUESPEDES, ALQUILO dos lindas y frescas habitaciones, con todo servicio, vista a la calle. Magnífica comida. Calle 17 No. 170, entre J e I.

MODERNA CASA HUESPEDES SERvicio de Hotel. Comida variada. Habitaciones colectivas, $15.00 mensuales ,incluyendo desayuno,, almuerzo, comida. Amplias salas recibo. Referencias requeridas. Amistad 54.

CASA DE HUESPEDES. APARTAmentos y habitaciones con todo servicio. Agua fría y caliente, moralidad limpieza y esmero a bajo precio. Neptuno 31, altos. Teléfono: M-1236.

SAN MIGUEL DE LOS BAÑOS
Casa para familias, de Mercedes Urquijo. Se alquilan habitaciones frescas y confortables, con excelente comedor, cuyo servicio puede acomodarse a las necesidades de los enfermos. Se dan y exigen referencias. Precios módicos. Diríjase a Mercedes Urquijo, San Miguel de los Baños.

81 CASAS DE COMIDAS

«LA NUEVA COMERCIAL»
Víveres, vinos importados, comidas, lunch. Apodaca y Cienfuegs. M-4454. Ahorre tiempo cocinando, por menos que usted gasta servimos exquisitas comidas, criolla y española. Expertos cocineros, lista diaria, menús variados, horas fijas, precio mínimo, servicio bicicletas. Encargos para banquetes, meriendas y cenas La mejor garantía nuestra numerosa clientela.

82 APARTAMENTOS

J. ESQUINA 21 VEDADO, APARTAmento alto, fresquísimo, de esquina, con con gran vista. Sala, comedor dos cuartos, lujoso baño completo intercalado etc. Véalo hoy. Informa: Encargado.

BONITO APARTAMENTO, AMPLIO fresco, bien situado. Propio para profesional, modista, cosa análoga. Seriedad y referencias, casa particular. Galiano 56. Altos.

DEPARTAMENTO CLARO, FRESCO, independiente, dos cuartos, dos baños, hermosa cocina y balcón. También preciosa habitación balcón a San Lázaro. San Lázaro 331, segundo piso, entre Infanta y Basarrate.

APARTAMENTOS ALTOS, SALA, COmedor, 2 habitaciones, baño y cocina, $22.00. Belascoain 120 a una cuadra Cuatro Caminos. A-9153 y M-6917 Pueden verse a todas horas.

VEDADO: BAÑOS Y 17, EDIFICIO Menéndez. Alquilo un apartamento con sala, comedor, hall, tres cuartos, gabinete, cocina y cuarto de criados.

MALECON 62 Y SAN LAZARO 200 Se alquilan cómodos y frescos apartamentos y habitaciones independientes. Para informes, vea al encargado en el primer piso.

EN EL EDIFICIO MODERNO DE J., esquina a Nueve, se alquila un lujoso apartamento alto, de 4 habitaciones, sala, comedor, baño, etc.; y otro, más chico de 2 habitaciones, sala, comedor, baño, etc. Hay garage. Informes: F-5368.

SE ALQUILAN APARTAMENTOS modernos en San Miguel 96, a una cuadra de Galiano. Informan en la tintorería.

APARTAMENTOS MODERNOS, CON todo confort, edificio de ocho pisos, muy frescos. Garage y elevador, a todas horas. Lens-Court, Seis esquina a Once, Vedado.

83 DEPARTAMENTOS

ALQUILO A FAMILIAS SIN NIÑOS, Departamentos de dos, tres y cuatro habitaciones con servicio privado y sis servicios; también habitaciones a hombres solos. En las casas siguientes: Empedrado 15, Habana 55, Monte 2-A, Bernaza 30 y Habana 85, todas casas de orden y buen aspecto.

SE ALQULAN DOS DEPARTAMENtos grandes, con luz, balcón y cocina: 18 pesos, Obrapía 10, altos.

SE ALQUILAN BUENOS Y FREScos departamentos de dos habitaciones, agua fría y caliente y teléfono; otro, de dos habitaciones, en la azotea, apropiados para matrimonios. O-Reilly 5.

84 HABITACIONES

ALQUILANSE DOS AMPLIAS Y ventiladas habitaciones. También una pequeña, buen baño. Casa moderna, de matrimonio solo. Concordia número 100-A., bajos, entrando, a la izquierda, entre Gervasio y Escobar.

VEDADO: SI USTED QUIERE VIVIR en familia, cómodamente, le ofrezco una o dos hermosas habitaciones, lavabo y baño agua caliente. Tienen salida a su portal. Toda asistencia. Trece número 79, esquina a Diez.

MONSERRATE 93, ALTOS, ENTRE Lamparilla y Obrapía. Se alquilan habitaciones con muebles especiales y con lavabo agua corriente, a precio de situación, otras. Informes en la misma.

NIAGARA HOUSE. HABITACION magnífica vista a la calle, lavabo agua corriente otra en la azotea barata con todo servicio, pedimos referencias. Prado 47, altos.

ALQUILO CALZADA 49 H y G, AMplias frescas habitaciones, todo servicio, cerca baños mar, casa acreditada de moralidad, toman referencias, hay comodidades, buena comida Teléfono F-6784.

FAMILIA HONORABLE, SAN LAZAro 125, primer piso, entre Galiano San Nicolás, alquila 2 habitaciones, juntas o separadas, balcón calle, lavabo, agua caliente, toda asistencia. Teléfono A-7146.

ALQUILO HABITACION AMPLIA Y fresca, balcón calle, en casa de familia de moralidad a hombres solos o matrimonio sin niños. Se exigen referencias, Corrales 2-AA. 2do. piso, esq. Zulueta, Habana.

SE ALQUILA BONOTA HABITAción con baño anexo o matrimonio sin niños o dos personas mayores, de moralidad. Con toda asistencia. Industria 113, altos.

ANTIGUO HOTEL JEREZANO. MEjor punto vista de la Habana. Habitaciones amplias y chicas, balcón la calle. Baños calientes. Prado 102, altos ,esquina Virtudes.

HABITACION ESPACIOSA PARA caballero en azotea independiente. Informan Trocadero 115. Departamento número 5.

SE ALQUILAN HABITACIONES, EN Galiano 107, a $6.00 y $7.00, a hombres solos. Se piden informes.

SE ALQUILAN HABITACIONEES ALtas, Dragones No. 106 Casa de moralidad. Informan en la misma.

FOLLETIN 37

EL CANTAR de la MUERTA

Por BARON DE CASAPORTIERRA
De venta en «La Moderna Poesía», Pi y Margall 129, Tel. A-1171.

tas calles de Santiago, acompañado de Elvira María, que procuraba en vano reprimir sus angustiados sollozos, quedaban al desventurado caballero nuevos tragos de ajenjo que apurar, y no fué el menos amargo el que le proporcionó la entrada en Cerro-Altivo, bello, alegre, engalanado, deslumbrador, lleno de fragancias exquisitas de muebles flamantes, de ricos tapices, de flores risueñas, de esclavos vestidos de fiesta y esclavas ataviadas con sus ropas mejores... todo dispuesto, ordenado, a punto, para recibir a la feliz pareja, a la adorada esposa como tal considerada ya por él aquella mañana fatídica, cuando había salido del castillo que soñó, nido de sus amores, y se convertía en potro de su tormento.

—XXXIII—

¡Moros en Compostela!

—¡Moros!... ¡Moros!... Cristo nos valga!...

—¡Los moros!...

—¡Santiago nos ampare!...

Gritaba un grupo de mujeres corriendo desatentadas y bullangueras por las calles de la ciudad, poniendo una mancha de alarma y terror en la risueña y clara mañanita de primavera, ayudadas da algunos chiquillos, que asustados y llorosos, se cogían a las maternas faldas como si quisieran ocultarse tras de sus pliegues, aunque volviendo hacia atrás de cuando en cuando las caritas curiosas, húmedas de lágrimas y pintadas de asombro y churretes.

—¡Moros nos vienen!

—¡Santa María del Pilar esté con nosotros!...

Varias puertas y ventanas empezaron a entreabrirse, y alguna que otra viejecilla curiosa, moza garrida y chiquilla traviesa, asomóse a los umbrales soleados o a los oscuros ventanucos para avizorar las causas del tumulto y emitir preguntas congojosas, exclamaciones de terror y demandas de auxilio al cielo y a la tierra. Una muchachuela fornida, de cabellera enmarañada y blancos brazos descubiertos por las arremangadas mangas, que había sido sorprendida por los gritos en plena faena de limpieza, a juzgar por el sudor de su cara encendida y los salpicones que matizaban su traje, más curiosa o más intrépida que las demás, se lanzó a la calle para averiguar lo ocurrido.

—¿Qué dices, Ramira?, interrogó a la más joven de las alborotadoras, que era la que acababa de exhalar el último grito de invocación al cielo.

—¡Que vienen los moros!, exclamó la interpelada deteniéndose, manoteando y dispuesta a morder el cebo de un sabroso palique.

—¡Muchos, muchos moros, grandes como álamos y negros como tizones, dispuestos a pegarle fuego a Compostela por sus cuatro costados!, intervino otra.

—¿Pero quién lo ha dicho?, preguntó una vieja sumándose a la charla desde su ventano.

—¡Ordoño el manco acaba de decírselo a Sancha, que cuenta horrores, horrores... horrores, de las infamias que están haciendo hasta con los niños chiquitos!, explicó otra levantando los ojos hacia la nueva interlocutora.

La aludida avanzó a primer término con las manos en la cabeza para ponderar con doloridas lamentaciones las supuestas atrocidades perpetradas por la morisma.

—¿Dónde están?...

—¡Por el Humilladoiro venían cuando Ordoño los vió arrasando los sembrados como un pedrisco!

—¿Pero y los nuestros?..., preguntó angustiada otra de las vecinas.

—¡Vencidos, hija vencidos, muertos o en fuga!, contestó otra de las enteradas.

—¡Si no puede ser eso en tan poco rato!, replicó una, moviendo la cabeza con aire de duda.

—¡Pues te digo que hay muertos!

—¿Muertos?... ¿Quiénes son los muertos?, preguntó burlón un mozalbete como de catorce años, que empezaba a vestir con gallarda ufanía sus primeras calzas de hombre hecho, y que acababa de desembocar por la transversal más próxima al grupo, sumándose a él con más aires de enterado a fondo que de curioso ignorante y más deseo de satisfacer preguntas que de escuchar respuestas.

—¡Algunos cristianos de los que han salido al encuentro del moro invasor!, se apresuró a contestar Sancha.

—Pero ¿quién os ha metido en la cabeza tales patrañas?, exclamó riendo el zagalillo. ¡Si los moros que han entrado esta mañana en Santiago son moros de paz, y sólo vienen a parlamentar con Don Hernando de la Santa Cruz, de no sé qué asuntos delicados que se le quedaron pendientes allá en Granada... cuando éste se vino con Don Fruela y doña Paloma, resuelto a abrazar la Religión de Cristo!...

—¡Pues a mí me aseguró Sigerico, el del Gallo Rojo, que venían quemando mieses y matando a cuantos tropezaban en su camino!

—¡Y Ordoño, que los ha visto!

—¡Pues mienten Sigerico y Ordoño!, afirmó con templada seguridad el muchacho, y ya veis si yo lo sabré que acabo de acompañarles a la casa del vílico, a quien han ido en demanda de autorización para celebrar una entrevista con su amigo, el que se bautizó el otro día. Son sólo seis, y creo que de los destacados magnates de la corte de Mohamet II.

—¿Y les ha dado Don Sisenando la licencia?

—¡No sólo la licencia, sino agasajos, obsequios y zalemas, como si en lugar de simples moros enemigos se tratara de los santos Reyes Magos!, contestó sonriendo picarescamente el despierto y perspicaz muchacho. ¿No veis que estamos en tiempos de treguas y que son príncipes, poco menos que descendientes del zancarrón de Mahoma, los que se nos entran por las puertas?...

Casual o providencialmente, acertó a pasar entonces por la calle en que se debatía la cuestión de actualidad, el joven Rico-Hombre de Peña-Rota, a tiempo de oir las últimas palabras del jovenzuelo.

—¡Pues yo digo, observó maliciosamente una de las comadres que no me fiaría de los moros, llámense como se llamen y digan lo que digan..., ni de éstos que se las dan de ítimos del Sultán de Granada, ni del otro que alardea de cristiano y se deja mojar la testa y se viste de caballero, Dios sabe con qué ideas!...

Don Suero no pudo menos que sentirse halagado por las palabras de la mujer que abundaba en sus mismos sentires, por lo que no tuvo empacho en juntarse a los villanos tomando parte en la conversación y elogiando la desconfianza de la que acababa de hablar.

—¡Más sensato me parece a mí tu juicio!, le dijo encarándose con ella, que la temeraria confianza de Don Sisenando, pues muy bien pueden ser éstos granadinos que fingen venir de paz, espías que estén de acuerdo con el moro que se dice convertido para... quién sabe si apoderarse de la ciudad o armarnos alguna celada que cueste cara al vílico bonachón y aun a toda la cristiandad española!

Y encarándose con el listo adolescente que tantas cosas sabía, le preguntó sin cuidar de disimular su vivo interés:

—¿Adónde han ido ahora los musulmanes que nos honran con su visita? ¿Lo sabes tu?...

—En la misma casa de Don Sisenando me los dejé yo hace muy poco, contestó el joven.

—¿Y es allí donde se hospeda Said-Ben-Alhí?

—¡No, se apresuró a responder la viejecilla del ventano, orgullosa de mostrarse en algo mejor informada que los demás. El moro bautizado tiene un castillo a las afueras de la ciudad que se llama Cerro-Altivo y en él vive!

Don Suero no se detuvo a formular más preguntas ni a oir nuevos comentarios y prosiguió su camino con paso acelerado como si temiera llegar demasiado tarde a donde iba.

El odio a Don Hernando y el deseo de inutilizarlo para siempre, no sólo como aspirante a la mano de Paloma, sino en la estimación de ésta y en la pública opinión, guiaba sus pasos y retorcía sus pensamientos por un intrincado laberinto de temerarias e injuriosas suposiciones. Sí, pensaba, la conversión de ese hombre no es sincera, él ha venido de Grana, Dios sabe con qué mal propósito, fingiéndose convertido para confiar a los cristianos... y, en este momento, acaso esté tramando con sus compañeros alguna vil traición contra la paz y seguridad de Compostela. Es preciso señalar el peligro, despertar de su crédula candidez a Don Sisenando, desenmascarar al impostor antes le que lleve a término y realidad sus perversos planes!...

En el corazón del Rico-Hombre hervía una alegría mal contenida,

M.E.C.D. 2016

ALQUILERES

84 HABITACIONES

EN CASA DE FAMILIA, SE ALQUI- la lujosa habitación, con o sin asistencia, amueblada o no, teléfono y muchas comodidades. Aguacate 17, segundo piso.

TROCADERO 13, ENTRADA POR Consulado, se alquila una habitación grande, con entrada independiente y otra tamaño regular, ambas balcón. Baratas. También se alquila cocina.

AMPLIA Y VENTILADA HABITA- ción con terraza, todo servicio, ambiente familiar, excelente comida, precios moderados. Prado 31, altos, hay teléfono.

MORRO ESQUINA REFUGIO. SE AL- quilan espléndidas y frescas habitaciones con balcón a la calle. Con luz y servicio de camarelo.

HABITACION AMPLIA, CLARA VIS ta calle baño privado alquílase toda asistencia para matrimonio. Buena comida, comodidad. Comunicación todas partes. Línea No. 28 casi esquina J. Vedado teléfono F-6328.

EDIFICIO "CUBA", SEIS PISOS, Empedrado número 42. Se alquilan amplias y ventiladas habitaciones, muy baratas. Elevador, lavabo, luz toda la noche. Orden y moralidad. Telf. M-5113.

FACTORIA 18, ENTRE CORRALES Y Apodaca; se alquila habitación con balcón a la calle y agua corriente. No más de dos personas.

SE ALQUILAN DOS HABITACIO- nes a hombres solos o matrimonios sin niños. Suárez 4, informes en la sastrería.

EN EL GARAGE DE J. Y NUEVE, se alquilan dos cuartos con entrada independiente, servicio y cocina. Informan: F-5368.

VEDADO: CASA DE FAMILIA HO- norable, Paseo 25, entre Trece y Quince. Habitación anexa al baño, agua caliente, teléfono y toda asistencia. Módico alquiler.

SE ALQUILA HERMOSA Y FRESCA habitación, en casa particular, con toda asistencia, propia para matrimonio, con balcón, lavabo, agua caliente y teléfono. Neptuno 77, primer piso de La Filosofía.

VEDADO: LINEA 91, ESQUINA A SEIS. Familia honorable alquila fresquísima habitación con baño, propia para matrimonio; otra, con dos balcones brisa, hermosísima, propia 3 personas, con todo servicio. Cambiamos referencias: F-5632 y F-3569.

AVISO
JOSE FERNANDEZ MIRA

Da en alquiler, magníficas habitaciones y departamentos, a personas de moralidad, Empedrado 30, esquina a Aguiar y Aguiar 57, frente al parque San Juan de Dios; Empedrado 21, entre Aguiar y Cuba; Cuba 60, entre Empedrado y O-Reilly; Cuba 80, entre Obrapía y Lamparilla; San Ignacio 52, esquina a Lamparilla, entrada por Lamparilla; San Ignacio 65, entre Luz y Acosta; Aguacate 122, entre Teniente Rey y Muralla; Egido 16 y 18, esquina a Gloria; Lagunas 85, entre Gervasio y Belascoaín; Máximo Gómez 607, casi esquina a Patria; Vedado, antiguo Palacio Carneado, Calzada esquina a J.; J. número 11, entre Nueve y Sexta; Quinta número 108, entre Ocho y Diez; Diez número 6, entre Tercera y Quinta; calle 16 número 150, esquina a Quince; calle 19 número 349, entre A. y Paseo.

AVISO

Consulado 126, altos. Regia casa, hermosas habitaciones. Buena comida. Módico precio. No niños.

ALQUILO AMPLIAS Y VENTILA- das habitaciones amuebladas a hombres solos; comida si la desean, casa particular, agua abundante, teléfono una cuadra Munson Line. Verlas: Cuba 146, entre Merced y Paula.

85 NAVES Y LOCALES

SE ALQUILA LOCAL DE 300 ME- tros sin columnas, piso de granito propio para comercio en Aguila No. 155 al lado de la Cuban Teléfonos. Informes Manuel Gómez. Galiano No. 98, Cristalería.

ALQUILO LOCAL ESPECIAL PARA tabaco. Amistad 102 entre San José y Barcelona. Informes en la misma. primer piso, derecha.

COMPOSTELA 47 ENTRE OBISPO Y O-Reilly, local propio para pequeño comercio, acabado de reformar. Informes en el mismoo F-3025, de 2 a 5.

SE ALQUILAN DOS BUENOS LO- cales de planta baja; uno en Compostela 119 entre Sol y Muralla y otro en O-Reilly 5, entre San Ignacio y Cuba. Informan en los mismos y Teléfono A-7586.

SE ALQUILA UN LOCAL AMPLIO para establecimiento, Aguila casi esquina a Virtudes, último precio: $35.00; dos meses en fondo. Informan F-3630. La llave al lado.

GALIANO
Y SAN LAZARO
El mejor local de La Habana.
APROVECHE
Unica Oportunidad de Alquilarlo
VEALO Y OFREZCA CONTRATOS POR AÑOS
Informes: Genios y Morro
Telf. M-6747

REYES 21, NAVE DE CONCRETO Y amplio patio al fondo, propia para industria. Se alquila barata. Informes: U-1157.

LOCAL. BARCELONA 8, ENTRE Aguila y Amistad amplio propio para cualquier industria o comercio. Informes F-5872.

$25 Se alquila amplio local, en **18 entre 9 y 11** Frente al Paradero de los Tranvías, propio para comercio. Informes: Genios esquina a Morro. Telf M-6747.

SE ALQUILA UN LOCAL, UN CUAR to azulejado y dos habitaciones juntas o separadas en Aguila 70.

OBRAPIA NUM. 51

Se alquilan dos locales, propios para almacén. La llave en Obrapía número 42, «La Caoba». Informes: San Pedro número 6. Telf. A-9619.

ALQUILERES

85 NAVES Y LOCALES

CERRO A DOS CUADRAS DE LA calzada se alquila un local de esquina, con 600 metros cuadrados de superficie. Pisos de cemento y techos monolíticos, propios para industria o almacén, con entrada para camiones y calles recientemente asfaltadas. Precio barato. Informes teléfono: A-9605.

$10 Se alquila amplio local de esquina, en **O.Farrill y José Antonio Saco** Véalo y alquílelo. Informes: Genios y Morro. Telf. M-6747.

SE ALQUILA LOCAL, PROPIO PA- ra oficina, depósito o comercio. Narciso López 2, esquina a San Pedro, frente muelle Caballería: M-4327.

EN $20 SE ALQUILA LOCAL DE ES- na propio para establecimiento con su vivienda. M-3514. Buena barriada.

TENIENTE REY NUM. 13

Propio para establecimiento o almacén. Se alquila el piso bajo de esta casa. Llaves e informes: San Pedro número 6. Telfs. F-3392 y A-9619

O.REILLY NUM. 22

Preparado para establecimiento. Se alquilan los bajos de esta casa. Las llaves en los altos. Informan: San Pedro número 6. Telfs. F-3392 y A-9619.

87 HABANA

SE ALQUILA PRIMER PISO HER- moso y moderno 3 cuartos, sala, comedor, baño lujoso, agua fría y caliente, cocina moderna. Aguiar 3½, esquina a Peña Pobre.

ALQUILO ALBOL SECO 4a (BAJOS) sala, comedor, recibidor, cuatro habitaciones, baño intercalado, cocina, servicio criados, a una cuadra de Carlos III. Informes X-2459.

SE ALQUILA MONTE 356 ENTRE Fernandina y Romay propia para comercio. Informan en el 362, «El Alivio del Pobre», zapatería.

EDIFICIO PADRON: APARTAMEN- tos muy ventilados, modernos, decorados, sala, saleta, cuatro cuartos, precioso baño intercalado, saleta comer, cocina gas, calentador, baño de criados. Neptuno 251. U-5158 y U-5202

SE ALQUILAN LOS MODERNOS BA jos de la casa San Joaquín 22 B, por Velázquez, a una cuadra de Monte con sala, comedor, tres cuartos, baño intercalado y cocina de gas.

HORNOS V VAPOR: A UNA CUA- dra del parque Maceo. Alquilo altos modernos: sala, recibidor, dos habitaciones, comedor, baño completo. Precio: $28.00. Informes: Vapor 5-A. Teléfono M-2837.

$30.00: LEALTAD 3, PISO 1o. EN- tre San Lázaro y Lagunas, sala, comedor, 3 habitaciones, baño intercalado, cocina, cuarto y servicio criados. Informan bufete de Arellano, teléfono M-3936.

$22.00 SAN RAFAEL No. 152 A, AL- tos, esquina a Oquendo, sala, comedor, 3 habitaciones, cocina, servicio. Informan bufete de Arellano. Teléfono M-3936.

PROPIO PARA MATRIMONIO O 3 personas mayores, Jovellar 23, bajos entre Aramburo y Hospital, moderna, 3 habitaciones, sala, comedor, hall, baño intercalado, servicio criados. Precio $35.00.

ALQUILO AMARGURA 88, BAJOS, entre Villegas y Aguacate; cuatro habitaciones, sala, comedor, doble servicio y baño. Llave e informes en los altos.

ALQUILO POCITO 108, BAJOS, ME- dia cuadra Carlos III, Infanta; Sala, recibidor, 3 cuartos, baño intercalado, comedor, cuarto servicio criados $30.00. Aguilera. A-6174. U-6509.

MONTE 267-A, $34, ENTRE CARMEN y Rastro, Espléndido piso nuevo; sala, saleta, tres habitaciones, baño intercalado, comedor, cocina, calentador gas, servicio criados. Informes: llaves, Monte 319. Teléfono A-6045.

SE ALQUILA: PRIMER PISO, SALA, comedor, dos cuartos, baño y cocina. Carmen esquina a Esperanza. Informan: Bodega de esquina. Teléfono M-4327.

CONSULADO 14, ALTOS, CASI ES- quina a Prado; Sala, comedor, tres cuartos, baño completo, cuarto y servicio de criados. Llaves en el número 7. Informes: A-6420.

SE ALQUILAN EN FRANCO 8 ES- quina a Estrella, espléndidos altos, frente al nuevo Hospital de la Policía. Cuatro piezas, cocina y cuarto de baño. Muy fresca. Treinta pesos. Informes en la misma.

PEQUEÑA CASITA SE ALQUILA en Franco 8 esquina a Estrella, 2 piezas, cocina y servicios, $15.00. Informes en la misma.

ENSANCHE DE LA HABANA. AL- quilo Bruzón No. 16, entre Luaces y Montero. Tres habitaciones con todo servicio. Informa: Lugareño No. 25 o Bodega Bruzón y Luaces.

SUAREZ No. 137, BAJOS, MODER- nos, con sala, dos habitaciones, baño, comedor, cocina, alquiler reducido, verla de 9 a 11 y de 2 a 5. Informan M-1394.

AVENIDA MENOCAL Y FINLAY. — Alquilo segundo piso, nueva construcción con sala, comedor, 3 habitaciones con balcón calle, baño modernísimo completo, servicio criados, cocina calentador gas. M-6977 y M-2222

ALQUILO HERMOSOS ALTOS MO- dernos, sala, recibidor, cuatro cuartos, baño completo intercalado, servicios de criados, comedor fondo, situado San Francisco No. 22, Habana. Informes en la misma. Exijo referencias.

ECONOMICAS

Casas de sala saleta, comedor, 2 3, 4 y 5 habitaciones, baño intercalado, cocina, cuarto y servicio de criados, en los mejores lugares de la Ciudad.

HABANA

San Lázaro y Galiano, altos	70.00
Subirana 46, bajos y 46 altos	27.00
Correa núm. 5-E., altos	16.00
Castillo núm. 62	18.00
Lindero núm. 24	9.00
O-Reilly núm. 29, esq. Habana	15.00
Dragones 12, esq. Amistad	15.00
Jesús del Monte núm. 344	11.00

Magníficas habitaciones, con baño:.

Amistad 68, esq. a San Miguel	15.00
Marina núm. 2, edificio Carreño	10.00

VEDADO

Doce y 23	19.00

OFICINA, GENIOS ESQ. A MORRO
TELEFONO: M-6747

ALQUILERES

87 HABANA

ALQUILO PUNTO IDEAL, SAN Miguel 308 esquina Mazón, una cuadra tranvías, guaguas, universidad, altos, última novedad, sala, comelor, 3 cuartos baño intercalado, cuarto servicio criados. Mercaderes 17 café, A-6198.

MARQUES GONZALEZ 18 ENTRE Salud y Néstor Sardiñas, espléndidos y espaciosos altos acabados de pintar. Véalos, valen $35.00. F-5558.

INFANTA 75 CASI ESQUINA A JE- sús Peregrino, preciosos y amplios altos con sala, 3 hermosas habitaciones, baño intercalado, comedor al fondo y servicio servidumbre. Precio rebajadísimo. Informes Goizuela, Tel. F-3937.

SE ALQUILA LA CASA, MALECON 49, entre Galiano y Blanco, con sala, 3 cuartos, comedor, cocina de gas y calentador. Informan en la misma, primer piso alto: M-9013.

ALQUILO: SAN JOSE 226, FRENTE parque Aguirre, bajos modernos: sala, dos cuartos, baño lujoso, cocina de gas. Llaves en los altos. Informes: M-2863 y F-2124.

UNIVERSIDAD 36 B, PEGADO A Infanta, casa moderna, sala, cuatro cuartos, baño intercalado, comedor, cocina, patio y traspatio Treinta pesos, la llave al lado.

LEALTAD 42, BAJOS, ENTRE ANI- mas y Virtudes, $46, sala, antesala, comedor, 4 habitaciones, baño y demás servicios. La llave en la misma. Informan F-2313.

$20.00. BAJOS MUY FRESCOS CON 2 habitaciones, sala, comedor, baño intercalado, agua abundante y entre dos líneas del tranvía. Vigía y Fernandina.

CONCORDIA 175 A, BAJOS, ENTRE Soledad y Aramburo, alquilo barata casa acabada pintar compuesta sala, saleta, dos habitaciones, cocina, bño y servicios sanitarios. Llave enfrente. Informes: teléfono U-2904.

CADIZ 64, CERCA INFANTA, SE AL- quila primer piso moderno, sala, recibidor, cuatro habitaciones, baño comedor, cocina. la llave último piso. Teléfono A-9745.

SE ALQUILAN LOS ALTOS. DE Soledad 50, próximo Carlos III, con sala, comedor, tres cuartos, baño intercalado, comedor, cocina y servicios. Precio: $30.00. Llave bodega. Informes: A-9539, Sr. Colmenares.

SE ALQUILAN: JOVELLAR NUME- ro 27, entre Aramburo y Hospital, apartamentos de sala, comedor, dos cuartos, baño y cocina. Llave en los mismos. Informes: U-5858.

SE ALQUILAN: JOVELLAR NUME- ro 51, entre Espada y Hospital, apartamentos de sala, dos habitaciones, baño y cocina. Llave en los mismos. Informes: U-5858.

SE ALQUILAN: MAZON NUMERO 36, entre Valle y Zapata, casas de sala, comedor, tres cuartos, baño, cocina y servicio de criados. Llave en las mismas. Informes: U-5858.

SE ALQUILAN: VAPOR NUMERO 2, entre Marina y Hornos, apartamentos de dos habitaciones, baño y cocina, con luz. Llave en los mismos Informes: U-5858.

SE ALQUILAN: VAPOR NUMERO 43, entre Espada y Hospital, casas de dos cuartos, baño y cocina, con luz, desde $10.00. Informes: U-5858.

SAN LAZARO 93,

Entre Aguila y Blanco, próxima a desocuparse, gran nave. Se admiten proposiciones. Informan Consulado 52 altos.

DAMAS NUM. 47

Entre Paula y San Isidro. Se alquila esta casa, compuesta de ocho habitaciones, pudiendo dedicarse el frente a industrias y el resto a vivienda. Llaves e informes: San Pedro número 6, Dr. Arturo A. Vázquez. Telf. A-9619.

SAN PEDRO NUMS. 24 Y 26

Se alquilan los hermosos altos, frente a la Plazoleta de Luz. Cuenta con comodidades para larga familia, bufete, consultorio, consignación de vapores, etc., y habitaciones en la azotea. Llaves e informes: San Pedro número 6. Dr. Arturo A. Vázquez. Telf. A-9619.

SOL NUM. 2

Se alquila el primer piso de esta casa, con sala, 4 habitaciones, comedor al fondo. Llaves e informes: San Pedro número 6. Telf. A-9619.

SE ALQUILAN LOS ALTOS DE Soledad 50, entre Pocito y Carlos III: sala, comedor, 3 cuartos, baño intercalado, cocina y servicios. $30.00. Llaves, en la bodega. Informes: José Colmenares. A-9539.

SE ALQUILAN ALTOS O.REILLY 59, sala, comedor, tres cuartos, baño completo, cocina y en la azotea recibidor, tres cuartos, cocina y baño. Precio: $70.00. Llaves en los bajos. Informes: A-9539.

88 VEDADO

VEDADO. ALQUILO CASA CA- lle 13 No. 27 entre 2 y 4. Sala, comedor, 2 grandes habitaciones y servicios. La llave al lado. Informes san Francisco No. 55 Víbora, Teléfono M-2837.

$150.00. CALLE 13 No. 80 ESQUINA a 8, Vedado, jardín, portal, recibidor, sala, biblioteca, comedor, servicio pantry, cocina, cuarto y servicio de criados, dos cuartos en el sótano. Altos 5 habitaciones, dos baños, dos terrazas, garage para dos máquinas, 4 habitaciones de criados con sus servicios. Informan Bufete Arellano. Teléfono M-3936.

PRECIOSOS ALTOS, 182 CALLE C para familia corta, fina, tres dormitorios, baño lujoso, doble servicio, agua abundante, sala, comedor, closets, terraza sombra brisa.

G. Y CALZADA, VEDADO: SE AL- quila lujoso chalet, con jardín, dos portales, recibidor, sala, biblioteca, comedor, pantry, cocina, baño, cuarto, servicio auxiliar con lavabo; y garage con cuarto de chofer, en los bajos; seis cuartos, dos baños, varios closets, recibidor, cancha de handball y torre de observación, en los altos: U-1710. Tavel.

VEDADO. PROXIMO COLEGIO TE- resianos, 14 entre 17 y 19, jardín, portal, sala, comedor, cuatro habitaciones, baño entrada para servicio, traspatio. F-5557.

ALQUILERES

88 VEDADO

ONCE No. 125 ESQUINA A L, VEN- tilados y modernos altos, sala, comedor, 2 terrazas, 4 cuartos, baños, closets, cocina, cuarto y servicio criados, garage; otros altos, de sala, terraza, comedor, 3 cuartos, baño, cocina, cuarto criados y garage. Llaves al lado. L. No. 166. Informes F-2124.

VEDADO, 23 Y 6: CASA MODERNA, jardín, portal, gabinete, sala, comedor, tres cuartos, buen baño intercalado, cuarto y servicio de criados y cocina. Llaves en la misma. Informes: A-6420.

MAGNIFICOS BAJOS POR ESSTRE- nar: Baños 57, entre 21 y 23; portal, sala, antesala, hall, cinco habitaciones, dos baños intercalados, nueve closets, comedor al fondo, terraza, pantry, cocina, baño y cuarto de criados, garage, cuarto y baño de chauffeur, $110; la llave en la misma informan F-4172.

EN 23 PESOS SE ALQUILAN LOS altos de la casa calle 8 entre 19 y 21, compuestos de terraza, sala, comedor, 2 habitaciones, baño, cocina y uin closet la llave en la letra Y, bajos. Teléfono F-5260.

ALQUILO LOS HERMOSOS ALTOS, acabados de pintar, Cuatro número 189, entre 19 y 21, Vedado: terraza, sala, vestíbulo, saleta, cuatro cuartos, baño, comedor, cocina, etc. y garage.

SE ALQUILAN LOS BAJOS, DE 19 número 241, Vedado, con sala, comedor, tres cuartos, baño intercalado y cocina. Informa el conserje del edificio Arcos, al lado.

89 CERRO Y PALATINO

$26 ALQUILO HERMOSA CASA CAR men 4, Cerro dos cuadras del paradero tranvía una trenes Zanja, portal, zaguán, sala, recibidor, 5 habitaciones, comedor, cocina, baño intercalado, 3 patios, 2 meses fondo.

ALQUILO MACEDONIA, CASI ES- quina a Buenos Aires, frescos y ventilados altos; sala, tres habitaciones, baño intercalado, comedor, buena cocina, gran terraza. Llave e informes en la misma casa.

SE ALQUILAN LOS ALTOS DE VI- ves No. 22, esquina a Figuras, con sala, comedor, dos cuartos, baño intercalado, cocina. Informa en la misma. Teléfono I-6183.

90 MARIANAO Y SUS REPARTOS

BUENA VISTA. 2 ESQUINA A D, Calzada de Columbia junto al tranvía, se alquila buena y amplia casa, con gran garage. Facilidades de comunicación. Teléfono I-6323.

SE ALQUILA UNA CASA DE ES- quina en la calle 12 y Avenida 10, Ampliación de Almendares, tiene 3 habitaciones, baño intercalado y servicio de criados es esquina de fraile.

ALQUILO DOS CASAS MODERNAS, portal, sala, comedor, tres cuartos baño intercalado y cocina, 4,000 metros cuadrados, terreno de cultuivo, cada una. Situadas: calle Reina y Línea Playa, a dos cuadras Paradero Quemados. Llave e informes: General Lee número 2, encargado. Telf. M-2863

ALQUILO HERMOSA, AMPLIA Y fresca residencia, calle 12 entre Avenidas 10 y 11. Ampliación Almendares, una sola planta, jardín, portal, sala, hall, comedor amplio y ventilado, pantry, cocina espaciosa, despensa, servicios criados, lavadero, seis grandes habitaciones, cuatro baños, patio cementado con árboles frutales. Informes FO-1631. Precio reducido.

VIVA SALUDABLE: ALQUILO PRE- ciosos altos, Almendares 11, entre Catorce y Dieciseis, próximo crucero tranvías Marianao-Playa, colegios, iglesia, Stadium Tropical. Magníficamente situados, cómodos, ventilados, independientes. Tres habitaciones, terraza, garage, etc. Abiertos, de 2 a 6. Informan: A-9115.

40 PESOS, ALQUILO CASA CHICA, con garage, próxima a Miramar Yacht Club, 3 cuartos, baño intercalado cuarto y baño de criados, sala, comedor y cocina. Laguardia, San Pedro 4. Telf4 M-2479.

E. ENTRE DOCE Y CATORCE, AM- pliación de Almendares: hermosa casa, seis cuartos, dos baños, terraza, amplio garage, jardín y patio con frutales. Llave al lado. Informes: A-1102, apartamento 56.

91 J. DEL MONTE Y LA VIBORA

JESUS DEL MONTE 491, ENTRE Luz y Pocito, de una sola planta, portal, sala, comedor, 3 cuartos, patio y servicio. Llaves, al lado. Informan: A-6420.

$3,000.00, SE VENDE LA CASA DE General Lee No. 6 entre Flores y Serrano, Víbora, compuesta de jardín, portal, sala, comedor, tres cuartos, cocina y baño, patio y traspatio; puede verse a todas horas. Informan en Egido 55, Sombrerería.

SE ALQUILA JUAN DELGADO 176, altos, esquina Milagros, frente doble línea tranvías Santos Suárez, casa moderna. Sala, comedor, tres cuartos, cocina, baño intercalado, cuarto y servicio para criados.

SE ALQUILA PRECIOSA PLANTA alta, toda decorada, Santa Emilia esquina a Durege, compuesta de espléndida sala, tres amplias habitaciones, comedor, cocina de gas y de carbón, servicio moderno completo, agua abundante, todas vías de comunicación por la puerta. Llaves en la bodega. Informes La Central, Aramburu 8 y 10. Teléfono U-4776.

VIBORA, SE ALQUILAN LOS AM- plios altos de Gertrudis 17 entre Primera y Segunda, Reparto Rivero. Sala, comedor, cuatro cuartos, baño completo, cuarto y servicio de criado; precio 30 pesos; se puede ver a todas horas; informes Teléfono M-8452.

ALQUILO FRESCOS Y VENTILA- dos altos, acabados de pintar, de Santa Irene 79 entre Flores y San Benigno. Portal, sala, soleta, comedor, tres cuartos, baño intercolado, cuarto y servicio de criados. Abundante agua. Llave en los bajos, $35.00. M-3763.

ALQUILO, ALTOS, PAMPLONA 23, acabados de pintar, compuestos de sala, 2 ciuartos, comedor y demás servicios. Informes en la misma, su dueño, Neptuno 29, altos.

SE ALQUILA UNA CASA DE VE- cindad de diez cuartos y dos accesorias, situada en lugar céntrico de Jesús del Monte. Infolman: Morro 20, bajos. 91

SE ALQUILAN ALTOS EN ES- trada Palma 37 esquina Felipe Poey para verlos después de las 9 a. m. 91

JESUS DEL MONTE, ESPLENDIDA habitación con excelente comida, luz, teléfono, se alquila en casa particular a matrimonio o señoras solas. Precio módico, Jesús del Monte 369, altos. I-6415.

ALQUILERES

91 J. DEL MONTE Y LA VIBORA

VIBORA. 10 DE OCTUBRE 652 ES- quina a Gertrudis, portal, sala, recibidor 4 habitaciones, comedor, baño completo, cocina. Azotea 2 habitaciones, $35.00. Obispo 53. M-6917. Puede verse a todas horas.

VIBORA, FLORES No. 105, ENTRE Cocos y Correa, jardín, portal, sala, saleta, 2 habitaciones, baño, comedor y cocina; patio y traspatio; 2 habitaciones azotea, $25.000. Obispo 53, M-6917, verse a todas horas.

VIBORA, SANTA CATALINA 111 EN- tre Lawton y Armas, sala, saleta, 4 habitaciones, baño, comedor, cocina y servicios de criados. $30.00. Obispo 53, M-6917. Puede verse a todas horas.

92 SANTOS SUAREZ Y MENDOZA

ALQUILO RESIDENCIA AVE. SE- rrano 55, entre Santa Emilia y Zapotes, portal, sala, 5 cuartos, hall, dos baños intercalados, comedor, pantry, cocina, dos cuartos criados, servicios criados, altos garage con 3 cuartos, con su baño completo, garage, cuarto chofer, patio, traspatio, $75. Dos meses en fondo. Se exigen referencias. Industria 81, departamento sala, 3 cuartos, baño intercalado, comedor, cocina, servicios criados, $35, dos meses en fondo. Se exigen referencias Informes: Navarro, Cerro No. 510

SE ALQUILA: ENAMORADOS No. 12 entre San Julio y Durege, 3 cuartos, comedor al fondo, dos patios y garage. Informa Sr. Villalba, M-1208

93 LUYANO

SE ALQUILA O SE VENDE MAGNI- fica residencia con nave apropiada para cualquier industria, mide en conjunto 800 metros cuadrados y está situada en el centro industrial de Luyanó. Precio de situación. Informes Edificio Bacardí, Departamento 311. Teléfono M-9317.

ALQUILO CASA, CON SALA, CO- medor cinco habitaciones, cocina y patio y servicios. Se está pintando puede vrse Justicia entre Herrera y Compromiso. F-2346 y F-6298.

98 ALQUILERES VARIOS

MARIANAO, ALQUILO MANZANA terreno con 4 cuartos madera, piso cemento, que puede hacerse nave, 8 pesos. También vendo casa esquina mil metros terreno. Galán, San Juan 5.

AGUILA 107, ALTOS, SE ARRIENDA una cocina con su comedor en la misma se alquila una habitación con agua corriente y teléfono.

SE ALQUILA, SAN MIGUEL DE los Baños. La mejor casa para Abril, Mayo o la temporada. Preguntar por la "Paco Ruz", Informan I-434. Vayan a verla.

SE SOLICITAN

99 SOLICITUD DE ALQUILERES

SOLICITO EN HABANA PLANTA baja o primer piso; sala, dos o tres habitaciones, baño, cocina gas, seriedad y garantía. Llamar teléfono M-3866 de 8-12, 2-6.

CASA DE CAMPO O FINCA PEQUE- ña, alrededores de la Habana deseamos arrendar, digan oferta a Lámparas Quesada, Infanta y San Lázaro, U-2175.

102 AGENCIAS-COLOCACIONES

"LA MATANCERA": A-7740

Servimos rápidamente: criadas, cocineras, choferes. Toda clase de servidumbre y empleados de ambos sexos, con referencias. Sol número 111, entre Egido y Villegas.

AVISO: NUEVAMENTE ABIERTA la acreditada Agencia Fanny, que cuenta con buenos servicios domésticos y oficinistas. Llamen M-3313. No confundan mi Agencia.

NECESITAMOS TAQUIGRAFA IN- glés y español buen sueldo, cocinera repostera española, $20.00, manejadora blanca hable inglés, $25.00. Cuban American Employment. Consulado 142.

SE OFRECEN MUCHACHAS DEL país extranjeras y de color como cocineras, criadas de mano y manejadoras con referencias. Srta. García. X-1880

LA COMERCIAL, ALONSO, M-1149, antes A-3090. Señora su personal cumplidor y decente si lo pide a esta agencia, Aguila 231, personal ambos sexos, criados, cocineros, chauffeurs, jardineros, criadas, manejadoras, cocineras, dependientes, lavanderas. Tenemos empleos, $25, $18, $20

103 CRIADAS Y CRIADOS

CRIADA DE MANO ESPAÑOLA QUE sea trabajadora, joven, se solicita en Prado 43, bajos. Referencias.

SE NECESITAN UN CRIADO DE mano y un hombre que sepa algo de jardín, sueldo: 25 pesos. También se necesita un chauffeur que tengan referencias. Compostela 58.

SE SOLICITA UNA MUCHACHA blanca, sin pretensiones, para todo el servicio de corta familia. Consulado No. 110, altos. Se exigen referencias.

SOLICITO CRIADA ESPAÑOLA O del país, para todo el trabajo de un matrimonio. Tiene que cocinar bien. Puede dormir fuera. Aguila 157, altos. Departamento 4.

SE DESEA UNA MUCHACHA BLAN- ca, que sepa servir al comedor. Monte 225, altos.

BAÑOS No. 59, ENTRE 23 Y 25, VE- dado. Solicito una joven para todo servicio de matrimonio y una niña; saber cocinar bien, moralidad, referencias. Sin condiciones, no presentarse.

SOLICITO CRIADA PARA LIMPIAR Blanca. Bodega Empedrado y Villegas.

104 COCINERAS Y COCINEROS

SOLICITO CUBANA O EXTRANJE- ra, mediana edad, seria, formal que sepa cocinar bien y repostería, para tres personas. Si no sabe cocinar, no molesten. Exijo referencias. $11.00. Marina 56, altos, esquina Vapor.

EN LA CALLE 4 ESQUINA A 15, Vedado, casa de una sola planta, se solicita una buena cocinera repostera.

SOLICITO ESPAÑOLA O BLANCA del país mediana edad que sea seria para cocinar y ayudar limpieza, dormir en la colocación, sin pretensiones. Vives 123, después de las 9.

SOLICITO JOVEN ESPAÑOLA PARA cocinar y ayudar algunos quehaceres; tiene que dormir en la colocación. Informan en Virtudes No. 28, entre Aguila y Amistad.

SE SOLICITAN

105 MANEJADORAS

SE SOLICITA UNA MUCHACHA, PA- ra manejar una niña. Que tenga referencias. Sueldo: 15 pesos y dormir en la colocación, Reina número 13, altos.

SOLICITA MANEJADORA PARA NI- ño 2 años; sueldo $10 y uniformes; tiene que dormir colocación. Calle 4, número 189, Vedado.

109 COSTURERAS Y MODISTAS

SE SOLICITAN COSTURERAS MA- yores, serias. San Rafael esquina Manrique.

114 AGENTES Y VENDEDORES

SE COMPRA UN AUTOMOVIL CHI- co de poco uso, preferible Ford o Chevrolet. Informes: Teléfono I-4433. Sr. Fernández.

SOLICITO PERSONAS QUIERAN GA- nar buena comisión vendiendo directamente consumidores el pulimento para muebles «Kakelin». Manuel Brito, Amistad 2-B, bajos.

VENDEDORES. SE SOLICITA UN buen vendedor para una fábrica de tabacos ya establecida hace años y con mucha venta en el mercado. Compañía Tabaquera Aguiar 40, por Empedrado.

SE SOLICITAN JOVENES DE AM- bos sexos para trabajar inmediatamente. Que tengan buenas relaciones. Acosta 45 entre Habana y Compostela.

PARA LA HABANA E INTERIOR DE la Isla, necesitamos vendedores activos, ganando magnífica comisión, por adelantado. Artículo fácil, atractivo y útil. Gorriarán y Michelena, edificio La Metropolitana 809, Habana.

FABRICA DE TABACOS, ESPECIA- lizada en Brevas baratas, solicita Agentes activos, en todos los pueblos del Interior. Escriba: Acosta 24, Habana.

VENDEDORES: SE SOLICITAN PA- ra vender artículo de gran aceptación. Pueden ganarse de $3.00 a $4.00 diarios. No se necesita experiencia. Informes en Neptuno No. 247 de 8 a 12 de la mañana.

115 OFICINISTAS

NECESITO MUJER JOVEN PARA auxiliar en oficina de señor solo representante de casas extranjeras; y otra sepa escribir en máquina; sueldo 30 pesos. Compostela 58, agencia.

116 SOCIOS

SOLICITO SOCIO CON PEQUEÑO capital, para trabajar representación exclusiva de productos farmacéuticos; garantía absoluta. Escriba para informes a P. C. DIARIO DE LA MARINA, Departamento de Anuncios.

PARA EXTENSION DE NEGOCIO DE importación, con marca acreditada, por haber liquidado socio, se solicita capital: 6,000 pesos, como gerente o comanditario, 3,000 pesos como préstamo. Positivos resultados. Seriedad y garantía, apartado 2577, Habana.

BUENA OPORTUNIDAD PARA médico, que disponga de algún capital, para clínica acreditada del Interior. Para entrevista, escribir a M. López, apartado 2044. Habana.

117 SOLICITUDES VARIAS

UNBUEN
EMPLEO PARA
DAMA

Educada, independiente (no importa nacionalidad), ofrezca única propietaria de una factoría de arroz (con maquinarias completas) de rendimiento extraordinario (recomendado por el Gobierno) como copropietaria (administradora de la oficina). Se compromete enseñar todo lo concerniente al ramo de que se trata. La persona solicitada tendrá los mismos derechos que la actual propietaria, de acuerdo con la cantidad que aporte y como mínimo 1,000 pesos, que quedarán garantizados hipotecariamente.

Contestación por escrito, a Gertrudis Oosloo, Departamento de Anuncios Clasificados, DIARIO DE LA MARINA.

SOLICITO HOMBRES Y MUJERES que deseen trabajar asunto decente. Damos comisión y sueldo. Véame de 8 a 1 1a.m. Sr. García. Lealtad 147, Reina y Salud.

SE SOLICITA UNA SEÑORA O SE- ñorita, blanca, de 25 a 40 años, que esté preparada para administrar una casa con su finca en Isla de Pinos. Se prefiere que tenga algún conocimiento del idioma inglés. Debe tener algún conocimiento de cocina. Pasen por la carpeta del Hotel Bristol, cualquier día de la semana a las doce del día.

OBRERO CON SU CONSORTE, EN edad madura y que estén habituados: él, a trabajo mecánico; y doméstico, ella. Ambos con garantía de honradez. Pudieran mejorar su situación, escribiéndole con referencias, a: B. A., Departamento de Anuncios Clasificados, DIARIO DE LA MARINA.

SE SOLICITAN PERSONAS QUE NE- cesiten hacer uso de oficina, en edificio céntrico, con apartado, teléfono y todo servicio de atención, por menos de lo que cuesta un teléfono, Manzana de Gómez 407.

SE OFRECEN

118 CRIADAS Y CRIADOS

SE DESEA COLOCAR ESPAÑOLA de mediana edad para criada de manos o manejadora. Tiene recomendaciones. Teléfono A-6414.

SE DESEA COLOCAR UNA JOVEN española para criada de mano o manejadora: tiene buenas referencias. Aguila 325, Bodega. Teléfono M-7843.

DESEA COLOCARSE UN ESPAÑOL, de criado o trabajo análogo; es práctico en el trabajo; tiene referencias y lo mismo va al campo. Informan A-6930.

SE OFRECEN

118 CRIADAS Y CRIADOS

SE OFRECE UN MUCHACHO DE trece años para limpiar, atender el jardín o para cualquier cosa; muy dispuesto y formal y tiene quien lo recomiende sin pret ensiones. Informan teléfono F-2036.

SE DESEA COLOCAR MUY BUEN criado de mano, joven, español, muy trabajador y humilde en todo su mayor cumplimiento. Sabe cumplir muy bien con su obligación. Tiene muy buenas recomendaciones de donde ha trabajado. Sabe servir muy bien la mesa a la rusa. Ha estado con muy buenas familis. Es muy práctico n todo su esmerado servicio. Informan: teléfono F-2545.

SE DESEA COLOCAR UNA MUCHA- cha austriaca de comedor o cuartos tiene referencias. Lagunas 54, teléfono A-9493.

DESEAN COLOCARSE CRIADO DE mano español experimentado todo esmerado servicio; y otro para segundo criado, jardinero, ayudante cocina, fregar máquinas, etc., ambos tienen referencias. Teléfono M-1059.

DESEA COLOCARSE UNA JOVEN española para criada de comedor o cuartos, es cariñosa con los niños, sabe cumplir con su obligación, tiene referencias. Teléfono M-2183.

SE OFRECE ESPAÑOLA MEDIANA edad para criada, muchacha blanca para criada de cuartos o de mano. Sra. Rodríguez, I-3552.

SE DESEA COLOCAR JOVEN ES- pañola para criada de manos o de cuartos; es formal y trabajadora. Buenas referencias. F-5712.

SE DESEA COLOCAR UNA JOVEN española para criada de manos o de cuartos. Tiene referenciac. Teléfono M-4682.

SE DESEA COLOCAR ESPAÑOLA fina y seria, para ama de llaves o criada de cuartos. Informes: Cerro 486. Teléfono A-2381.

SE OFRECE UN JOVEN ESPAÑOL para criado de mano en casa particular; práctico en todo servicio: sabe servir muy bien la mesa y es trabajador, con buenas referencias. M-1071 Tintorería «Riverside».

SE DESEA COLOCAR UNA ESPA- ñola de mediana edad para criada de mano. Tiene buenas referencias, lleva tiempo en el país. U-4983.

SE DESEA COLOCAR UNA MUCHA- cha española para criada de manos, si paga menos de 1 3pesos no molesten. Teléfono F-2131.

SE DESEA COLOCAR UNA ESPA- ñola para lavar solamente, en la misma otra para criada de manos; no le importa salir de la Habana. U-5470.

DESEA COLOCARSE UNA ESPA- ñola para cuartos y coser; duerme fuera; menos de $15 no se moleste. Teléfono F-2206.

SE COLOCA UNA JOVEN ESPAÑO- la para limpiar por horas: no sale de la Habana; tiene referencias. M-4645.

DESEA COLOCARSE UNA ESPAÑO- la de criada de manos o cuartos; tiene referencias; desea casa de moralidad. Teléfono A-6615.

JOVEN JAPONES DESEA COLOCAR se en casa particular de buena familia, sabe servir, entiende de coteles, tiene buena presencia, es cumplidor en su trabajo y limpio en su esmerado servicio. Para más informes llame teléfono A-9814.

MUCHACHA ESPAÑOLA DESEA CO- locarse de criada de mano o de cuartos, o si es matrimonio solo cocina y limpia, no menos de $15 tiene referencias. Teléfono F-5176.

DESEA COLOCARSE UNA MUCHA- cha española de criada de manos, sabe su obligación, tiene referencias no me importa ir al campo. teléfono X-2062.

SE DESEA COLOCAR UNA JOVEN para criada de mano o cuartos, tiene referencias. F-4580.

SE DESEA COLOCAR UNA MUCHA- ch a española para criada de manos o cuartos, sabe su obligación. No se coloca menos de 15 pesos. Informan Este de la Línea No. 50 Santos Suárez. Teléfono I-7301.

SE COLOCA UNA JOVEN ESPAÑO- la para criada o manejadora, lleva tiempo en el país, cumple con su oblibación. Telf. F-6125.

SE DESEA COLOCAR UNA ESPA- ñola de criada de mano y en la misma otra para cuartos. Tienen referencias. A-9675 de 8 a 12 y de 2 a 6.

SE DESEA COLOCAR UNA JOVEN española para criada de mano, es fina, sabe servir a la rusa, tiene referencias. F-5884.

DESEA COLOCARSE UNA JOVEN española para limpieza, no le importa cocinar para corta familia y casa chica en la misma también se coloca una por horas. Telf. F-6078.

SE DESEA COLOCAR UNA MUCHA- cha española para cuartos o comedor. Informes F-3129.

DESEA COLOCARSE JOVEN ES- pañola para limpiar, sabe zurcir, bordar y otras labores, desea casa seria, tiene referencias. Telf. F-4747.

COCINERO ESPAÑOL DESEA CO- locarse, cocina criolla y española. Repostería y pastelería. Vomida muy variada, agradabloe sazón. Sale al campo. R ferencias M-5425.

SE OFRECE CRIADO ESPAÑOL, acostumbrado al servicio fino, y criada de mano española, con muy buenas referencias de casas conocidas. M-1534.

UNA ESPAÑOLA SE DESEA COLO- car de criada de manos o manejadora: sabe cumplir con su obligación. Teléfono M-4632.

DESEA COLOCARSE UNA MUCHA- cha española para criada de cuartos o para cocinar y limpiar, para corta fmilia. Tiene referencias. Informan Teléfono F-6180 y F-6003.

SE OFRECE CRIADO DE MANO, sirve a la rusa o de portero o cosa análoga con uniformes propios y con buenas referencias. Teléfono A-9795.

119 COCINERAS Y COCINEROS

COCINERO CHINO COCINA A LA criolla y española, sabe mucha clase de dulces, para particular. Vive calle Salud No. 5, altos, tiene referencias. Teléfono A-7602.

ELDERLY WOMAN SEEKS POSI- tion w... american or snicell Cuban or American family compitent cook. Know american and Cuban disbes. Matide, llame al FO-2555.

SE DESEA COLOCAR SEÑORA DE color mediana edad para cocinar, no menos de 15 pesos. Telf. U-3715.

SE DESEA COLOCAR UNA COCI- nera de color, tiene referencias. Teléfono M-4551.

COCINERO FINO PARA FAMILIA buena repostería y pastelería agradable sazón joven español práctico en comidas de compromisos sociales. Referencias de familia francesa. A-0515 Salud 26, (altos).

BUEN COCINERO REPOSTERO CHI- no joven cocina criolla, española y americana, Tiene muchos años práctica en la cocina. Informan: San Nicolás No. 120 altos, teléfono M-7344.

UNA COCINERA DE COLOR, RE- postera, desea colocarse exclusivamente para cocinar, no duerme en la colocación. Informan FO-2717.

COCINERO Y REPOSTERO JOVEN chino desea colocarse en casa particular, cocinar a la criolla y española, sabe cuhplir con su obligación, tiene muy buenas referencias Informan teléfono F-4308, llamen por Rafael.

SE DESEA COLOCAR UNA JOVEN española para cocinar y limpiar. Si no pagan 15 pesos no la molesten. Entiende algo de repostería. Tiene referencias. Teléfono M-5391.

UN ASIATICO COCINERO Y RE- postero, desea colocarse en casa particular; sabe cocinar a la criolla, española y francesa, sabe cumplir con su obligación y tiene referencias, Informan Teléfono M-4774.

DESEAN COLOCARSE DOS ESPAÑO- las una cocinera y otra de criada de mano o para todo de una corta familia, no se coloca menos de 15 pesos. Teléfono M-3840.

SE OFRECEN

119 COCINERAS Y COCINEROS

SE DESEAN COLOCAR COCINERA y cocinero y una muchacha para limpiar por horas; tienen referencia y saben su obligación. Teléfono F-3240.

SE DESEA COLOCAR UNA COCINE- ra española de cocinera; entiende de repostería; tiene buenas referencias; no le importa ayudar otros quehaceres. Teléfono U-9733.

DESEA COLOCARSE JOVEN ESPA- ñola para cocinar y limpiar para corta familia o para limpiar sólo. Tiene buenas referencias. No duerme en la colocación. Teléfono U-7071.

SE OFRECE UNA ESPAÑOLA DE mediana para cocinar si es corta familia; no importa hacer limpieza; seria y trabajadora: U-6336. Tintorería Busto.

SE DESEA COLOCAR UNA JOVEN española para cocinar, ayudar a limpiar; sabe cumplir su obligación; tien referencias. Teléfono FO-1660.

SE OFRECE UN COCINERO DEL país; cocina a la criolla, española, francesa y repostería. Tiene referencias. Teléfono F-3649.

COCINERO JOVEN ESPAÑOL DE- sea colocarse en casa particular, comercio u hotel, tiene buenas referencias, conoce la cocina internacional repostería y pastelería en general, helados y hace pan. Teléfono F-5884

SE OFRECE BUENA COCINERA DE color. Teléfono F-5441, Vedado.

UN HOMBRE QUE HABLA INGLES y español desea trabajar para caballero solo, sabe cocinar y tiene muy buenas referencias de Cónsules, etc. M-3868 Manzana de Gómez 528.

SE DESEA COLOCAR UNA ESPAÑO- la joven para cocinar y limpiar, es formal y trabajadora, no va a los repartos. Duerme fuera. Telf. M-4061.

DESEA COLOCARSE COCINERA RE- postera de color, tiene buenas referencias. Lo mismo sale para el campo, pretende ganar $15.00 para arriba. Severiana, Baños 4, teléfono F-6228.

SE OFRECE JOVEN ESPAÑOLA PA- ra cocinar y limpiar a corta familia o cocinar solo. Tiene referencias. Teléfono A-9937 no menos de 15 pesos.

SE DESEA COLOCAR UNA JOVEN de color para cocinar, entiende la repostería, tengo referencias. Teléfono F-6066. Vedado.

SE DESEA COLOCAR UNA JOVEN española para cocinar y limpiar si es corta familia, tiene referencias. Amistad 120 Telf. A-0515.

SE DESEA COLOCAR UN COCINE- ro en casa particular o comercio, sin pretensiones. Informan: teléfono A-9290.

DESEA COLOCARSE MAESTRO CO- cinero asiático, joven, experto toda clase cocina y repostería; para casa particular o huéspedes. Habla bien español y tiene referencias. Teléfono M-1959.

COCINERO REPOSTERO JOVEN chino desea colocarse en casa yarticular, cocina criolla, española y americana, muy buena sazón, siempre muy limpio. Tiene buenas recomendaciones. Informan teléfono F-5712. Preguntar por Juan.

SE OFRECE UNA SEÑORA MEDIA- na edad, española, para cocinar y ayudar a la limpieza. Sueldo: $15.00, va a los repartos si pagan viajes. Informan A-8768 en la misma criada para limpieza.

UN COCINERO ASIATICO, DESEA colocarse en casa particular, que cocina muy práctico española y criolla y americana, también repostero fino. Preguntar en Dragones 94, bajos. M-4727.

BUEN GRAN MAESTRO COCINERO repostero joven chino, cocina criolla, española y franecesa, siempre muy limpio, cumple con su obligación tiene buenas recomendaciones. Informan Manrique 102 y 104. Teléfono: M-9164. Desea colocarse casa particular.

SE OFRECE ESPAÑOLA PARA CO- cinera, sabe de repostería, es formal y cumplidora. Teléfono M-4029. Otra cocina y limpia a corta familia. Tienen referencias.

120 MANEJADORAS

PERSONA SERIA, EXPERTA EN contabilidad y organización, con referencias y garantías, desea empleo, sin pretensiones. Escriba G. Rodríguez. Anuncios Clasificados, DIARIO DE LA MARINA.

ENGLISH SPEAKING GIRL DESI- red position as nurse very refined has reference. Calle 11 No. 118 entre 22 y 24 teléfono F-3290.

122 INSTITUTRIZ

SE OFRECE UNA AMERICANA DE mediana edad, como institutriz, para niños chiquitos, antes trabajó con la familia de Pedemonte. Mrs. Claire Borden.ve, No. 69, N.W. 5th st. Miami, Florida, o Beers, M-77304

123 COSTURERAS Y MODISTAS

DESEA COLOCARSE EN CASA DE moralidad, costurera española, para cuartos y coser; cose y corta por figurín; no le importa ir al campo con familia respetable. Teléfono M-1049.

124 LAVANDERAS-LAVANDERO

ASIATICO JOVEN EXPERTO LA- vandero y planchador desea colocación en casa particular. Informan calle 2 entre Calzada y Línea, Vedado, teléfono F-6015.

125 CHOFERES

CHAUFFEUR ESPAÑOL CON 10 años de práctica, desea colocarse en casa particular; tiene referencias, de donde trabajó. Informan Teléfono F-3702. Generoso.

ESPAÑOL JOVEN DESEA COLO- carse en casa particular o de comercio, buenas referencias de familias conocidas. Informan FO-2651.

DESEA COLOCARSE UN BUEN chauffeur experto toda clase máquinas y mecánica, sin pretensiones, y con esmeradas referencias de buenas casas. Teléfono M-1959.

126 JARDINEROS

SE DESEA COLOCAR UN JOVEN DE jardinero, sereno o portero. Informes Obispo No. 97 teléfono M-4316.

SE DESEA COLOCAR UN JARDINE- ro lo mismo para la Habana que para el campo, tiene buenas recomendaciones. Teléfono M-6649.

129 OFICINISTAS

DESEA COLOCARSE UNA JOVEN para oficina, experta mecanógrafa y taquígrafa o para ayudanta, telefonista, consultorio, dependienta, etc. sin pretensiones. Tiene buena presencia y referencias. Teléfono M-1959

SE OFRECE JOVEN MECANOGRA- fo taquígrafo, con conocimientos de oficina. Tiene referencias. No tiene pretensiones. Informes por escrito, Sr. Lelgado. Anuncios Clasificados DIARIO DE LA MARINA.

130 SOCIOS

CON $500 Y COMPETENCIA COMER cial, entraría en sociedad en negocio ya establecido y no fracasado. Unicamente con persona de seriedad. Dirigirse al Sr. P. M. Departamento Anuncios Clasificados DIARIO DE LA MARINA.

131 OFERTAS VARIAS

SE DESEA COLOCAR UN ESPAÑOL de mediana edad para toda clase de servicios, criado, jardinero; también entiende de fregar máquinas. Tiene buenas referencias. A-3339.

SE DESEA COLOCAR UN JOVEN del campo para una bodega o un elevador, tiene buenas referencias. Teléfono M-5745.

M.E.C.D. 2016

DESDE WASHINGTON

Una nueva ley Costigan sobre cuotas azucareras

ESPECIAL PARA EL «DIARIO DE LA MARINA»

EN la sesión del Senado antier, miércoles, fué presentada una nueva proposición de ley sobre cuotas azucareras, del senador Costigan, preparada por su autor para sustituir la ley Jones-Costigan, vigente en la actualidad. La presentación, en ausencia de mister Costigan, fué hecha por el senador Harrison, quien declaró que actuaba a petición de su colega, ausente, a causa de hallarse éste enfermo, pero que él, Harrison, no había leído el proyecto ni conocía el contenido del mismo. Mister Harrison pidió que la proposición de ley pasara a la Comisión de Hacienda. Así se acordó por unanimidad. El nuevo proyecto de ley de mister Costigan se designará, durante su tramitación, en esta forma: S.4413. Los detalles relativos a la presentación del proyecto aparecieron en el «Congressional Record» del mismo día 1o. de Abril, aún cuando no el texto de la ley, la cual, según la práctica corriente, ha sido impresa en folleto aparte.

El senador Costigan, de Colorado, uno de los Estados remolacheros, está, por esa razón, muy al tanto de las cuestiones azucareras. Pertenece a la mayoría democrática y está muy compenetrado con la Administración de Roosevelt. Informes recogidos por este cronista le permiten afirmar, sin embargo, que en el presente caso mister Costigan ha procedido por su propia cuenta, sin que puede decirse que la proposición de ley por él sometida a la consideración del Senado es una ley del Gobierno, previamente estudiada por éste y que cuenta con el apoyo o la aprobación del Presidente Roosevelt. La ley Jones-Costigan, de duración determinada y basada en principios que han sido afectados por el fallo del Tribunal Supremo contrario a la AAA, debe ser sustituída o enmendada en un futuro próximo. Es indudble que en su oportunidad la Administración de acuerdo con los líderes de la mayoría congresional, tanto en la Cámara como en el Senado, habrá de prestarle atención a ese asunto, pero la realidad es que hasta la fecha no lo ha hecho. El paso dado por mister Costigan no es más que la iniciativa personal de un senador muy interesado en las cuestiones azucareras, no el de un vocero del Gobierno que contribuye a realizar los planes de éste. No obstante, presentado ya el proyecto, y siendo necesario que la Administración se ocupe en fecha más o menos cerca de esa importantísima cuestión, cabe en lo posible que la nueva ley Costigan, se convierta, bien en su forma actual, bien después de recibir algunas modificaciones en un proyecto gubernamental.

Para formar exacto juicio de la nueva ley, se requiere compararla en todos sus extremos con la que se halla vigente. El autor de estas líneas no ha hecho aún ese cotejo —las dos leyes son extensas y tienen muchos aspectos técnicos— pero lo que sí puedo adelantar a los lectores del DIARIO es que mister Costigan mantiene las cuotas en su forma actual substancialmente, y prolonga la duración del sistema hasta 1940. Este último punto puede contribuir, desde luego, a dar alguna mayor estabilidad al Tratado de Reciprocidad cubano-americano. Sin embargo, en la ley figura un precepto que autoriza al Presidente de los Estados Unidos a suspender los efectos de la misma en cualquier momento en que lo estime conveniente o necesario. En manos del Ejecutivo estará el mantenerla o no en vigor, por consiguiente, de manera casi discrecional.

Ligado estrechamente el Tratado de Reciprocidad a la ley Jones-Costigan, procuraré tener a los lectores del DIARIO al corriente de la marcha de este asunto, puesto que cualquier cambio introducido en la legislación vigente afectará a grandes intereses cubanos. Por ahora no parece probable que que la tramitación legislativa del proyecto de mister Costigan avance con rapidez.

DIPLOMATICUS.

Abril 3, 1936.

PARECE QUE ITALIA HA LOGRADO CREAR DISENSIONES EN EL SENO DE LA LIGA

INGLATERRA TIENE PRUEBAS DE QUE ITALIA EMPLEA GASES

Notas de fuentes internacionales, de las que no se puede dudar sobre el uso de esa arma contra Etiopía

Los informes reunidos por la Gran Bretaña en ese sentido han sido enviados a la Comisión de los Trece de la Liga. Miles de personas indefensas fueron víctimas de los gases

LONDRES, abril 7. (AP).—Pruebas de que han concedido a los ingleses de que Italia está usando gases venenosos en su guerra con Etiopía, han sido enviadas a la Liga de las Naciones para que sean estudiadas por la Comisión de los Trece.

Esto se supo esta noche después que Anthony Eden, Secretario de Relaciones Exteriores, partió para Ginebra a fin de asistir a las sesiones de la Comisión citada.

Las pruebas que Sir Sidney Barton, Ministro británico en Etiopía había cablegrafiado la semana pasada a su Gobierno, proceden de distintas fuentes internacionales, cuyas observaciones neutrales a juicio de los ingleses, no pueden ponerse en duda.

Según estos informes, los aeroplanos italianos comenzaron a usar bombas de gases el primero de marzo y han continuado empleándolas desde entonces en todos sus ataques aéreos. Aunque el gas venenoso puede haberse utilizado principalmente para dispersar a las tropas etíopes, lo cierto es que miles de gentes indefensas, entre ellas muchas mujeres y niños, han sufrido los efectos de tales ataques.

No obstante las críticas de que fué objeto el Gobierno en el debate que se registró ayer en la Cámara de los Comunes sobre la disputa italo-etíope, no se sabe aún nada acerca de las instrucciones que haya dado el Gabinete al Secretario Eden, para que pida la inmediata cesación de las hostilidades o la imposición de mayores sanciones a Italia.

En los centros bien informados se cree que cualquier movimiento en el sentido de aplicar más severas sanciones a Italia fracasaría por existir el convencimiento de que Francia está deseosa de poner fin a las actuales sanciones contra Italia y, por tanto, se negaría a apoyarlas.

Se ha sabido de buena fuente que las sesiones de la Comisión de los Trece en Ginebra, durarán por lo menos hasta después de la Semana Santa.

Las declaraciones hechas por Neville Chamberlain, Canciller del Exchequer, exponiendo la debilidad de la posición de la Liga de las Naciones, para imponer su voluntad a Italia, han merecido la aprobación de las autoridades navales.

Escribiendo el «Brassey-s Naval Anual» para 1936, publicado hoy, el capitán E. Altham, de la armada británica, declara:

«La fuerza de nuestra flota es tan reducida que cuando se pone a prueba se vé que no tiene ningún margen de seguridad sobre un standard de segunda clase».

OTRO VAPOR CON ARMAMENTOS PARA HONDURAS

TEGUCIGALPA, Honduras, abril 7. (AP.)—Se ha sabido de fuente fidedigna que otro vapor salió de puertos mexicanos para Honduras, con un cargamento de armas destinado a un movimiento revolucionario contra el Gobierno de esta República.

Los destroyers de los Estados Unidos patrullan las aguas atlánticas de Honduras con el objeto de interceptar el contrabando de armas, pero hasta ahora no han logrado establecer contacto con ningún buque contrabandista.

El Gobierno está adoptando las medidas necesarias para hacer frente a cualquiera perturbación del orden público.

Se afirma que el Ecuador será el que dé el primer paso anunciando que abandona las sanciones a Italia

Por otra parte, las noticias recibidas de París, dicen que Flandin hará presión en Ginebra para el levantamiento del castigo contra Italia; pero pidiendo se impongan a Alemania

GINEBRA, abril 7. (AP.).—Las noticias que circulan acerca de posibles disensiones en la Liga con relación a las sanciones contra Italia están conmoviendo a Ginebra en vísperas de la reunión de la Comisión de los Trece.

La Liga anunció que no tiene confirmación de las noticias de Roma relativas a que Ecuador esté dispuesto a romper el hielo, abandonando las sanciones contra Italia.

El delegado ecuatoriano en la Liga manifestó que no tiene ningún informe en tal sentido, y agregó: «He recibido instrucciones, sin embargo, en el sentido de oponerme a la ampliación de las actuales sanciones contra Italia, incluso la sanción petrolera.»

Existen indicaciones de que las naciones amigas de Italia en la Comisión verían con gusto que se levantaran las sanciones, pero que vacilan en tomar la iniciativa.

(La Gran Bretaña ha enviado a la Comisión de los Trece, pruebas que considera indisputables, de que Italia está empleando gases venenosos en Etiopía, según dicen los despachos de Londres.)

(Los despachos de París anuncian que el Ministro de Estado Pierre-Etienne Flandin hará presión en Ginebra para el levantamiento de las sanciones contra Italia y a favor de que se impongan sanciones a Alemania por haber violado el Tratado de Locarno.)

La Comisión de los Trece tiene solamente el mandato de gestionar la paz entre Italia y Etiopía, pero no tiene autoridad para discutir las sanciones, asunto que pertenece a la Comisión de los dieciocho. Italia aceptó hace varias semanas el llamamiento de la Comisión con reservas, aprobándolo Etiopía sin condiciones.

Algunos de los miembros de la Comisión de los Trece son partidarios de que Salvador Madariaga, negociador de la paz, vaya a Roma para conferenciar con Mussolini acerca de las condiciones.

Estas personas dicen que la Comisión de los Trece no tiene facultades para discutir las acusaciones etíopes de que los ejércitos italianos están empleando gases venenosos y que el Consejo de la Liga es el único que puede tratar de las violaciones de una convención internacional adoptada en 1925 con la participación de los Estados Unidos.

La situación ha adquirido mayor sabor dramático con el aviso etíope de hoy de que si la Liga deja de protegerla, todos los pequeños países perderán la fe en la Liga y su muy anunciada «seguridad colectiva.»

Pidiendo una ayuda activa, la nota etíope dice:

«No hay duda de que si los miembros que pertenecen a la Liga se resolvieran a detener al agresor aplicándole sanciones efectivas, la guerra hubiera terminado rápidamente.

«El Gobierno italiano ha logrado, sin embargo, sembrar la disensión dentro de la Liga, impidiendo la imposición de sanciones efectivas y asegurando el aplazamiento de la más temida, la petrolera.»

Se advierte entre los estados más pequeños un movimiento que consiste en resolver sus futuros conflictos con la ayuda de los países vecinos prescindiendo de la Liga de las Naciones.

En relación con este asunto la nota etíope dice:

«Los estados pequeños se preguntan ahora qué protección les ofrece la seguridad colectiva prometida por el convenio de la Liga. Algunos de ellos que son también víctimas de la violación de los tratados, temen una agresión en un futuro próximo.»

Las calles de Greemboro en la Carolina del Norte quedaron cubiertas de escombro de las casas destruidas por el viento

Después de los tornados que azotaron a Greenboro, en Carolina del Norte, las calles han quedado totalmente cubiertas por ruinas de las casas deshechas por la furia del viento. La foto ofrece una vista de una casa de apartamentos que recibió grandes averías. Pasan de una docena los muertos habidos en Greenboro y los daños se calculan en millón y medio de dólares.

Sin dar tiempo a identificar a los varios centenares de muertos causados por los tornados de primavera en el Sur de EE. UU., las inundaciones agravan la situación

Muchas de las localidades que habían salido mejor libradas de la tormenta se ven ahora amenazadas por el desbordamiento de los ríos. Cuarenta y cinco carbonizados en un edificio

GAINESVILLE, Georgia, abril 7. (AP).—Los tornados de primavera que se han desarrollado en el sur han causado, que se sepa hasta ahora, unos 400 muertos, y los desbordamientos de los ríos amenazan con un nuevo desastre en una vasta área.

Los torrenciales aguaceros de estos días han aumentado extraordinariamente el caudal de los ríos sin dar tiempo a que se completara la labor de identificar a las víctimas de los tornados.

La lista de los muertos por los temporales que azotaron a seis Estados en el día de ayer incluyen 219 de Mississippi, 183 de Georgia, 12 de Tennessee, 11 de Alabama, uno de Arkansas y uno de Carolina del Sur.

Uno de los lugares que dió mayor contingente de muertos fué un centro textil situado en la falda de los montes Blue, donde se encontraron 183 cadáveres y Tupelo, Mississippi, otro centro manufacturero textil, donde las víctimas llegaron a 203.

Un estimado de las pérdidas sufridas por la propiedad las eleva a la suma de 25 millones de pesos con incontable número de personas que han quedado sin hogar y millares de heridos. Los encargados de dirigir los trabajos de salvamento creen que se encontrarán más cadáveres a medida que se avance en el escombreo.

Los ríos, cuyo caudal de aguas aumenta de manera alarmante, amenazan a muchas comunidades que lograron escapar a las tormentas.

Diecisiete carreteras están cerradas por las inundaciones en Carolina del Norte y seis en Carolina del Sur. Dos líneas ferrovorias están inundadas en el último Estado.

El mayor de los ríos de Alabama se ha desbordado, pero hasta ahora no ha causado grandes daños. En Florence, el Tennessee está descendiendo en las cercanías del valle, pero aguas arriba está ganando nivel.

Los meteorólogos dicen que no debe sentirse temores acerca de las represas del valle de Mississippi. Millares de residencias de las tierras bajas en la margen del río que corresponde a Tennessee han abandonado sus hogares y mucho mayor número de residentes se dispone a nacerlo.

El río Chattahoochee, según se predice, alcanzará una cresta de 26 pies en West Point, Georgia, siendo ese el nivel más elevado desde 1929.

Más de mil obreros están trabajando en Gainesville y un número igual en Tupelo realizando el escombreo al objeto de evitar la amenaza de una epidemia.

En Gainesville unas 2,500 personas se hallan sin hogar, más de mil casas están en ruinas y más de 1,200 personas resultaron heridas.

Cuatro trenes llenos de heridos llegaron a Atlanta, a setenta millas de distancia.

Mientras los camiones se movían lentamente por las calles cubiertas de ruinas, se registraban escenas patéticas en las improvisadas morgues donde reposan los cadáveres de las víctimas. Numerosas personas, en su mayoría parientes de las víctimas, desfilan por los establecimientos en busca de los desaparecidos.

El edificio de dos pisos de la Cooper Manufacturing Co., que se incendió después de destruído, fué escenario del mayor número de pérdidas de vidas en el Norte de la ciudad de Georgia. Han sido extraidos los cadáveres de cuarenta y cinco personas, cuyo identificación ha sido totalmente imposible por estar carbonizados. Créese que todavía quedan más cadáveres sepultados bajo las ruínas.

Tanto en Tupelo como en Gainesville hay abundancia de víveres y ropas. Las agencias de la ciudad, del Estado y del Gobierno federal se han unido a la Cruz Roja para preparar estaciones de emergencia

Se batió ayer el jefe del Gobierno húngaro Gomboes

BUDAPEST, abril 7. (AP.).—El Jefe del Gobierno, general Gyula Gomboes, y el presidente del Partido Agrario, Tibor Eckhardt, se batieron hoy a pistola, a 25 pasos, resultando indemnes ambos, en las afueras de la ciudad, en los cuarteles del regimiento de caballería «Francisco José».

Los duelistas no se reconciliaron después del acto. El duelo es contrario a la legislación húngara, que impone una multa insignificante a los duelistas.

El combate fué consecuencia de un incidente ocurrido en la Cámara de los Diputados, en el curso del cual el Jefe del Gobierno puso en duda la capacidad que, como dinlomático, posee su adversario político de siempre y de combate de hoy. En la misma calidad dubitativa sobre las facultades que para el manejo de las relaciones exteriores posea Gomboes, replicó Tibor Eckhardt, cruzándose entonces las palabras gruesas que llevaron al campo del honor.

No licenciarán a 175.000 reclutas que cumplen ahora

Esta medida francesa ha afectado a la mitad de contingentes en activo

PARIS, abril 7. (AP.).—De conformidad con la ley de dos años, que entró en vigor hace un año, continuarán en servicio activo por seis meses más (llevaban 18 meses en filas), 175 000 reclutas que debían haber regresado a sus casas el día 15 de este mes. Esta disposición afecta por lo menos a la mitad de los contingentes en activo y no tiene nada que ver con los recientes acontecimientos, pues corresponde a decisiones adoptadas hace mucho tiempo.

En el tren en que se dirige a Ginebra, el Ministro de Relaciones Exteriores, Pierre Etienne Flandin conferenció con Sir Anthony Eden, Secretario de la misma cartera de la Gran Bretaña, que también va al Leman a tratar del problema del rearme alemán, de la cuestión del Rin y del problema italo-abisinio. Se tiene entendido que la Gran Bretaña desoirá las peticiones de Francia de que se castiguen las violaciones de los tratados cometidas por el III Reich, pero insistirá en que se promulguen sanciones más extensas contra Italia, para forzarla a abandonar la guerra en Abisinia.

Flandin lleva un plan por el cual se solicitará de las potencias firmantes de los pactos de Locarno la adopción de disposiciones urgentes para evitar que Alemania acreciente sus efectivos en la Renania o fortifique esa zona.

La situación de la frontera de Mongolia va tomando un aspecto de extraordinaria gravedad. La foto muestra un contingente de soldados nipones formados en una plaza cercana de la frontera mongola, en Manchukuo, el Estado adulterino creado por los japoneses en la Manchuria.

Un coronel mexicano relata como fué volado el tren de Veracruz que causó doce muertos y quince heridos

En el referido convoy viajaban los tres dirigentes de la política de Veracruz de mayor relieve, por lo que se cree que se trataba de matarlos, lo que no consiguieron

VERACRUZ, abril 7. (AP).—Las autoridades consideran que la voladura del tren de Veracruz a México a 75 kilómetros de esta población, cerca del Paso del Macho, tenía por finalidad causar la muerte de los tres dirigentes políticos más importantes del Estado veracruzano, los cuales se libraron de perecer. Hubo en este siniestro, según los cómputos que hasta ahora se han hecho 12 muertos y 15 heridos. La locomotora y cuatro carros de pasajeros fodaron hasta el fondo de un barranco, de 15 metros. En los primeros momentos se creyó que habían perecido 50 personas, pero luego se pudo comprobar que los únicos muertos son cinco obreros del tren y dos empleados.

Viajaban en el convoy los tres candidatos a gobernador: Crnel. Eduardo Hernández Cházaro, jefe de E. M. que fué del presidente Ortiz Rubio, el señor Zamudio y el doctor Guillermo Padilla.

El gobernador militar del área de Veracruz, general Heriberto Jara, partió hacia el Paso del Macho con fuerzas a sus órdenes, comprobando que la voladura del tren respondía a un plan perfectamente preparado. La bomba que hizo saltar a la locomotora estaba enlazada por un alambre doble de 200 yardas a una batería eléctrica. De este modo, la bomba tenía que estallar, como ocurrió, entre el primero y segundo carro dormitorio, arrastrando a las demás partes del convoy al fondo del precipicio. El carro pulliman en donde viajaban los candidatos se quedó, empero, en la carrilera. Los políticos saltaron a la vía revólver en mano, pero no fueron agredidos por los terroristas que huyeron.

El carro del petróleo se inflamó incendiando los coches restantes. Se han situado tropas en el Paso del Macho y en otros parajes estratégicos de la vía para evitar que se reproduzcan los atentados. Varias veces en el curso de las anteriores revoluciones los puentes de esa línea, que forma parte del Tronco Transoceánico, han sido volados. En las dos últimas semanas se habían registrado hechos similares.

De Veracruz ha salido un tren de reparaciones. El Presidente Cárdenas se interesó personalmente con el general Jara por los resultados de la explosión.

El coronel Cházaro ha narrado de la siguiente manera sus impresiones de la tragedia:

—En toda mi carrera revolucionaria jamás había visto nada igual. Cuando reventó la bomba, la primera parte del tren rodó la barranca, deteniéndose nuestro coche en el borde mismo del precipicio. Salté del pullman, tomé el mando de los siete hombres de la escolta del tren y con ellos ocupé una posición estratégica en las colinas vecinas. Cuando vimos que no nos asaltaban, participamos en el rescate de los heridos. Logramos sacar a varios viajeros de entre las llamas. El cocinero chino, dando gritos desesperados en su idioma, desapareció en el fuego, calcinado, sin que nada pudiésemos hacer por sacarle de aquella atroz hoguera. Tratamos de salvar a un empleado del pullman tirándole de un brazo, y luego amputándoselo para que pudiera libertarse del fuego, pero fué imposible, porque el puente se desplomó del lado en que estaba, hundiéndose por allí el infeliz. Conté 12 muertos y 15 heridos... He llegado a una conclusión: en Veracruz no vale nada la vida de un hombre...

REGRESO A LA CORUÑA LA COMISION QUE FUE A SOLUCIONAR EL PARO

LA CORUÑA, abril 7. (SE.) — Ha regresado la comisión que fué a Madrid para gestionar remedio a la crisis de trabajo. Muy pronto se emprenderán obras por valor de veinte millones de pesetas.

Entre otras muchas, se piensa emprender las siguientes obras: Escuela de Comercio de Náutica (ésta con presupuesto de tres millones de pesetas), Escuelas de aparejadores y de peritos agrícolas y continuación del ferrocarril La Coruña-Santiago.

ACUERDO MUNICIPAL

EL FERROL, abril 7. (SE.) — El Ayuntamiento ha acordado por unanimidad solicitar del Gobierno que autorice la incautación de los edificios que ocupan las Ordenes religiosas para destinarlos a escuelas.

Destacados jefes de la política de España han expuesto a un periódico de Londres puntos de vista disímiles

El comunista dice que Azaña ha empezado bien. Zulueta hace un elogio del Jefe del Gobierno. Largo Caballero, impaciente. Para Calvo Sotelo, lo más urgente es combatir al Comunismo

MADRID, abril 7. (SE.)—«El Sol» publica una crónica de su redactor corresponsal en Londres dando cuenta de algunas declaraciones al «Daily Telegraph» hechas por Zulueta, Besteiro, Largo Caballero, Díaz y Calvo Sotelo.

El señor Zulueta, según esta referencia de el redactor de «El Sol», «hace un elogio del espíritu de tolerancia de la Constitución de la República y el señor Azaña, a quien juzga el hombre adecuado para interpretarla y llevarla a ejecución de una manera tolerante e inteligente».

El señor Largo Caballero cree que el Gobierno del señor Azaña ha empezado «perezosamente». Fundamentalmente, todos los partidos de derecha son monárquicos: quieren el capitalismo y un presidente de la República parecido al rey.

«Una de las grandes dificultades de la República es que la dirección en el Ejército y en los Ministerios está en manos de monárquicos. Nosotros queremos republicanizar todos esos puestos, y el Gobierno debe hacerlo.»

José Díaz, jefe del partido comunista, cree, por el contrario, que el Gobierno ha empezado bien.

El señor Calvo Sotelo dice que, por ahora, la labor más urgente es defender a la República contra el comunismo.

Actualmente todo el mundo de la derecha espera que el señor Azaña contenga los avances rojos.

El señor Besteiro dice que no se dará por satisfecho con la realización del programa trazado en el Pacto electoral, pues de ese programa se han excluído muchas medidas realmente socialistas.

«Hay, por ejemplo—dice,—el programa económico de Asturias, provincia que fué un día excepcionalmente próspera y que ahora sufre una gran depresión; la necesidad de aumentar la potencia eléctrica nacional y desarrollar la industria, y, finalmente, el gran problema del paro, sobre todo en la agricultura.

«Creo que el Gobierno del señor Azaña puede trabajar en esta dirección varios años, con la ayuda y el apoyo de los socialistas en el Parlamento y de las organizaciones sindicales en el país».

El señor Besteiro cree también que la Ceda tiene una tendencia a una dictadura semejante a la de Austria y que los católicos pueden convertirse circunstancialmente en monárquicos.

EL TRATADO COMERCIAL CON ALEMANIA

MADRID, abril 7. (SE.)—Se ha firmado entre los Gobiernos de Alemania y España un Convenio comercial cuyos principales extremos son los siguientes:

«Para la importación de mercancías originarias de España y sus posesiones, el Gobierno alemán cuidará de que se otorguen certificados de divisas para un año natural por un total que corresponde a 100 por 100 del promedio del valor de las mercancías importadas en los años 1931, 1932 y 1933, conforme a las cifras que acusen las estadísticas oficiales alemanas, salvo para las mercancías siguientes:

Tomates, 1,547 reichsmarks; lechugas, 1.000; uvas de mesa frescas, 3.245; avellanas descascaradas, 1.334; pulpa de albaricoque, 2.352; plátanos frescos, 4.305; naranjas y mandarinas frescas, 40.750; almendras secas, 6.069; madera de okume, 6.097; resinas de Trementina, 2.420; tocino de cerdo sin preparación especial, 1.400; aceite de oliva, 2.154; vinos, 7.00; sardinas en aceite, en conserva, 2.024; minerales de hierro, aunque no contengan más del 30 por ciento de manganeso, etc., 13.502; aceites esenciales, 1.106.

También se consignan contingentes especiales para el arroz descascarado y pulido, cáñamo, cebollas, dátiles y pasas, zumo de frutas, anchoas, corcho en diversas formas, jabones, perfumes y polvo de tocador.

El Gobierno español, por su parte, concederá para la importación en España y posesiones de mercancías contingentadas de origen alemán cupos para el año natural de hasta un 100 por 100, por lo menos, de un promedio del peso de las mercancías correspondientes importadas en los años 1931, 1932 y 1933, de acuerdo con las estadísticas españolas de importación, salvo para las mencionadas en la lista siguiente, cuyos cupos son:

Traviesas de ferrocarril, 18.000 quintales métricos; postes de telégrafo, 75 000 quintales métricos; madera ordinaria en tablas o tablones de más de 40 milímetros de grueso en tablas hasta el grueso de 40 milímetros de grueso inclusive, 500 metros cúbicos; automóviles, dos millones 305.759 kilogramos; celulosa, 9.000 quintales métricos; bacalao, 5.000 quintales métricos.

Se consignan también disposiciones sobre certificados de origen, regimen de exportación temporal para determinados instrumentos de ciencias y artes, normas sobre importación de especialidades farmacéuticas de origen alemán y para la clasificación del adeudo de vidrios y cristales planos.

Protesta China por el tratado ruso-mongólico

El Pacto de mutua ayuda que acaban de concertar no lo reconocerá nunca

NANKIN, China, abril 7. (AP).—China, en una nota de protesta a Moscou, anunció esta noche que en forma alguna reconocerá el pacto de mutua ayuda entre el Soviet de Rusia y la Mongolia Exterior, firmado el 12 de marzo.

El Gobierno nacional de China, que sostiene que la Mongolia Exterior es parte de China, anunció que había enviado una protesta formal a Rusia.

Después del anuncio hecho por el Ministerio de Relaciones Exteriores, el Consulado japonés reveló que había dado cuenta al Gobierno nacional en el día de hoy que el Japón está «prestando gran atención» al pact entre el Soviet y la Mongolia.

Yakichiro Suma, Cónsul general japonés, visitó al Ministro de Estado Chang Sun, y le informó que el Japón «se encuentra gravemente preocupado por el pacto debido a sus efectos en el Manchukuo, con cuyo país el Japón tiene firmado un protocolo en el que se compromete a defenderlo.»

Después de la visita de Suma, el Ministerio de Estado anunció su protesta a Rusia y más tarde negó la existencia de ningún pacto secreto chino-soviético, como supone el Japón.

La Embajada rusa se ha negado a hacer comentarios acerca de la protesta de China.

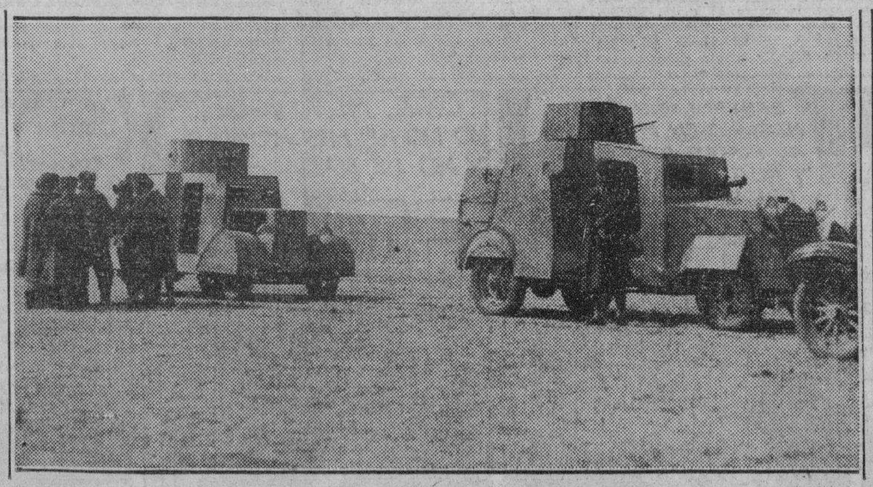

Tanques de guerra pertenecientes a Rusia y al Japón estacionados en la frontera de Mongolia

Lea ¡ALERTA! al mediodía y el AVANCE por la tarde

$10,000 DE FIANZA AL LIDER NACIONALISTA DE P. RICO, ALBIZU CAMPOS

SAN JUAN, P. R., abril 7. (AP.) Pedro Albizu Campos negó ser culpable de «intentar derrocar el régimen de los Estados Unidos», manteniendo que sólo lucha por la independencia nacional. Se le señaló fianza de 10.000 pesos.

ACTUALIDAD INTERNACIONAL

HA caído Don Niceto Alcalá Zamora. Algunos creen que su derrocamiento viene del exceso de intervención en la política española y declaran que en esto está el mal que lo llevó a esa destitución, que tiene todos los aspectos exteriores de una cesantía. Mas ¿cuáles son las responsabilidades que el Parlamento ha contraído ahora? En realidad, este acto se efectúa con una impunidad absoluta, porque el parlamentarismo es la negación del sentimiento de la responsabilidad, inmunidad que alcanza hasta al mismo presidente depuesto, porque ahora, derrocado, Alcalá Zamora se eclipsa, desaparece de la escena política y se pone a esperar la hora de que su sucesor corra los mismos azares que él y sufra los mismos procedimientos que ahora él padece. Entonces, retornará al tablado con impulsos de **hombre nuevo**. En el régimen que los españoles se han dado, no hace falta ni al Presidente de la República ni al jefe del Gobierno gran dosis de talento político ni capacidad excepcional de estadista. Sólo se requiere estar al cabo del juego de las palancas parlamentarias, de saber convencer, de saber pactar. La responsabilidad no es de los hombres nunca, sino de las instituciones, aunque se pretenda convertir al parlamento en heraldo del pueblo al reclamar la autoridad de éste—una autoridad que tiene que pasar siempre por el harnero de las Cortes.—Los problemas, aún el de la destitución del jefe del Estado, como de la designación de su sucesor, no se resuelven sino mediante las reglas de la aritmética política, de las combinaciones de grupo.

*

PARA los socialistas españoles, la destitución de Alcalá Zamora elimina, en gran parte, numerosos problemas concernientes a las responsabilidades de la revolución de 1934. Esta maniobra tiende a la cimentación del Partido Socialista, que llevaba dentro de sí mismo la semilla de su desintegración. Contando con el apoyo de esta fuerza, a la cual se une, desde la orden del Komintern a los comunistas de que se coliguen a los grupos izquierdistas, la extrema izquierda marxista, los partidos republicanos de la izquierda votaron con ellos en favor de la destitución, decidiendo así desde ahora la posición del grupo de Manuel Azaña en el conglomerado izquierdista. No se trata, pues, en realidad, de los altos intereses nacionales, de **«buscar a España dentro de España»**, sino del interés faccioso, que en ocasiones, más que una doctrina, hace de los programas políticos un método.

*

EL artículo 81 que se ha invocado esta vez para la destitución de Alcalá Zamora, era la garantía contra el golpe de estado, pero no ha sido resguardo contra el **camarazo** ni lo será nunca. El régimen parlamentario comporta, además de lo escrito, una cierta disciplina que no encaja en los pueblos de nuestro origen, porque fué una institución nacida del movimiento de la reforma, de una revolución ocurrida en otra época, frente a otras instituciones y sobre una urdidumbre cultural que no es la nuestra. La eficacia del parlamentarismo no está en las maniobras de los partidos, en esos juegos que llevan a oligarquías y burocracias perniciosas, y que conducen a los **camarazos** como el de anoche. En España, se puede llegar a situación de inestabilidad política intolerable por ese camino que se acaba de trillar, sin discutir los méritos que haya en el caso muy especial que se discute, en nada parecido al de M. Millerand (que había anunciado en Yvres su alianza con el general Castelnau para un golpe antiparlamentario de ribetes boulangistas). Supongamos que el Parlamento español llegue a situaciones de ingobernabilidad por la obstrucción sistemática de una de sus alas, o bien porque una de ellas se retire al Aventino. El Presidente lo disuelve y se reproduce la misma situación. A la segunda vez, lo destituyen y si no lo destituyen no puede gobernar...

*

PROMETE Italia a Egipto no alterar la situación del lago Tana, en lo que se refiere al dominio de las aguas del Nilo. Son garantías que indirectamente se dan a Inglaterra, que «comparte» con los egipcios el gobierno del Sudán, aunque el Partido Nacionalista Cairí reclama la posesión plena y soberana de esa provincia histórica y geográficamente egipcia. En efecto, todo cuanto se relacione con el lago Tana afecta por igual a una que otra dependencia. Pero a Inglaterra quizás le interese menos el lago Tana en lo que al régimen de aguas se refiere, como el trazado geográfico que determina y como a los caminos estratégicos del Mar Rojo a que da salida.

*

EN una época se creyó que secando el lago Tana, los mahometanos tendrían que evacuar de Egipto y así el famoso conquistador portugués de la India, Alburquerque, estudió seriamente el desvío o desecación de ese reciente. También Napoleón y Luis Felipe tuvieron el mismo sueño y sobre esta leyenda se ha construído toda la argumentación de la controversia famosa del Tana, en la cual no creen gran cosa los nacionalistas de Egipto que conceptúan, además, que la posesión plena e indiscutible por Inglaterra de esa región subordinará de un modo definitivo la economía egipcia a los dictados británicos...

J. L. M.

SE DIO A LA PUBLICIDAD EL TEXTO DEL CONVENIO ENTRE RUSIA Y MONGOLIA

MOSCOU, miércoles, abril 8. (AP).—Hoy se dió a la publicidad el texto del convenio entre la Unión Soviética y la Mongolia Exterior, que fuese concertado hace un año y que fué sancionado por el Gobierno de Ulan Bator el 28 de marzo. Se consigna que la intención del pacto es «impedir las agresiones» al territorio de Mongolia, pudiéndose, por lo tanto, por el Gobierno de Moscou, «adoptar cuantas medidas convengan para el caso de existir la amenaza de un ataque».

No han llegado más noticias respecto a la situación de la frontera, en la cual se han estado registrando colisiones en los últimos tiempos, entre los retenes rusos y mongoles y las tropas nipomanchukuanas.

El Embajador del Japón, Tamekichi Otta, fué notificado hoy por el Gobierno ruso que se están tomando las disposiciones ocurrentes para evitar más colisiones en la línea confinal.

M.E.C.D. 2016

SUPLEMENTO DIARIO EN ROTOGRABADO

DIARIO DE LA MARINA

ACTUALIDAD NACIONAL E INTERNACIONAL

LA HABANA, ~~MARTES, 7~~ MIERCOLES, 8 DE ABRIL DE 1936

LA SRA. DE Hauptmann, junto con una amiga, en los momentos en que salía de la cárcel de Trenton, cuando fué a visitar a su esposo. La señora Hauptmann llevaba aún la confianza pintada en el rostro, creyendo que su esposo no sería ejecutado al día siguiente (F. Wide)

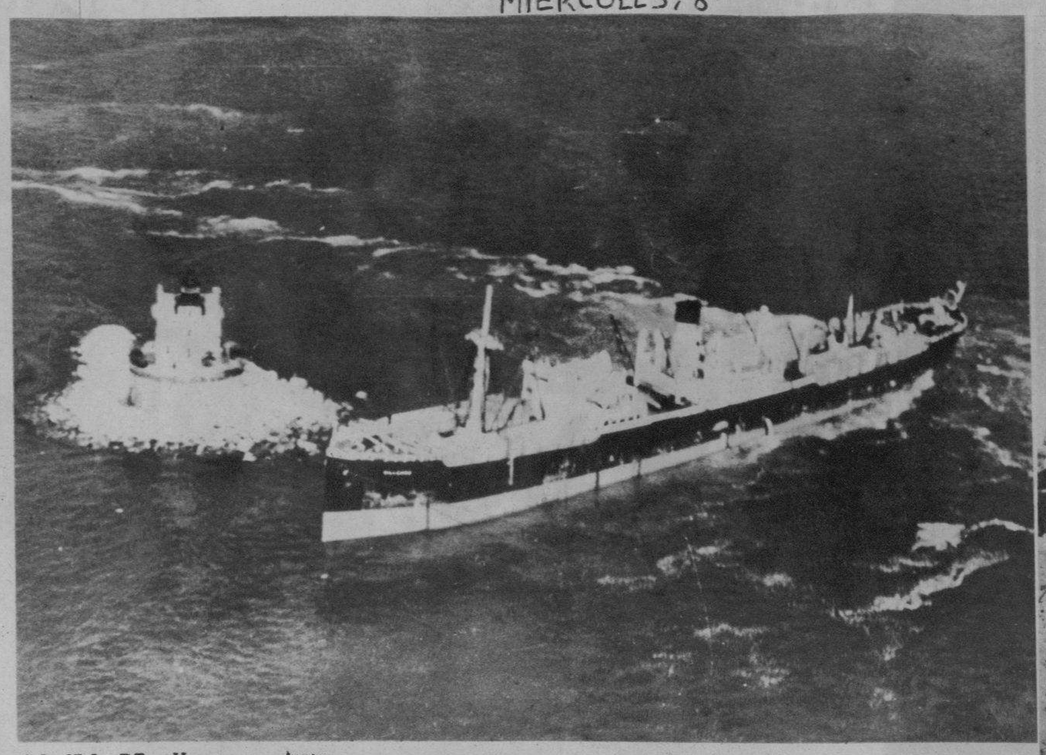

EL CAMERAMAN, desde el aire pudo tomar esta foto del buque de carga «Willbord», encallado en las cercanías de Race Rock (junto al faro), seis millas al Sur de New London (Estado de Conn.) Los botes de la guardia costera auxiliaron al buque (Foto Wide)

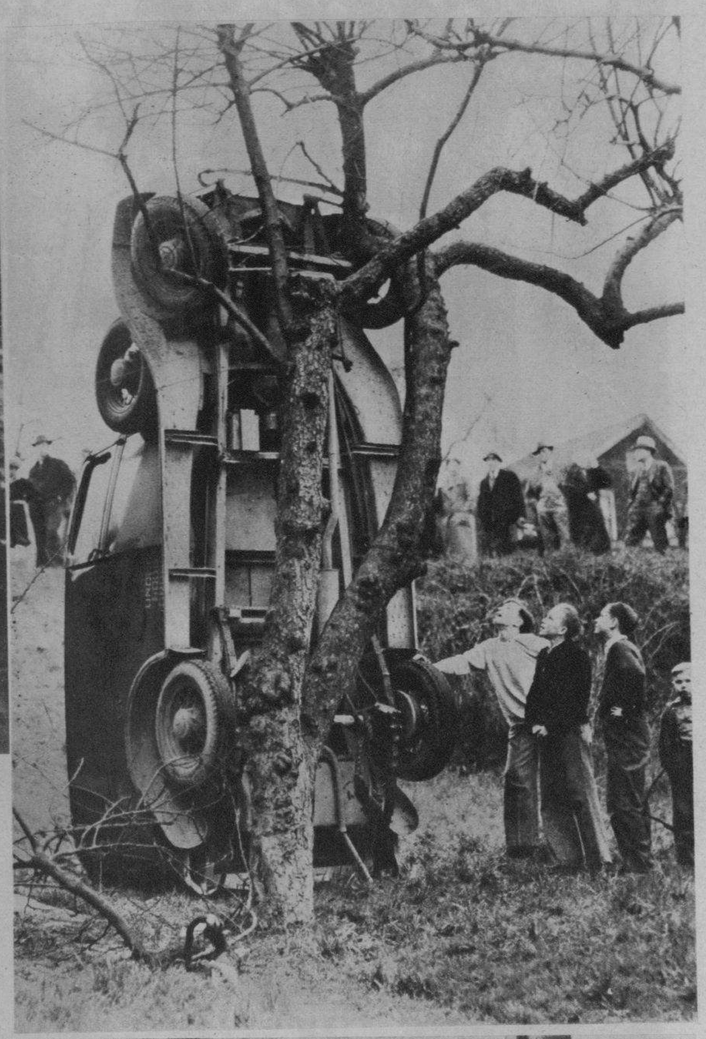

UN AUTO contra un árbol. en Seattle, quedó en esta posición curiosa. El hecho ocurrió en Queens Hill, despertando la curiosidad pública (Foto Wide)

LA PRINCESA real María José de Piamonte, hija política del rey de Italia y hermana del rey de Bélgica, fotografiada en uniforme de enfermera, antes de levar anclas en Nápoles el buque «Cesárea», donde presta sus servicios (Foto Wide)

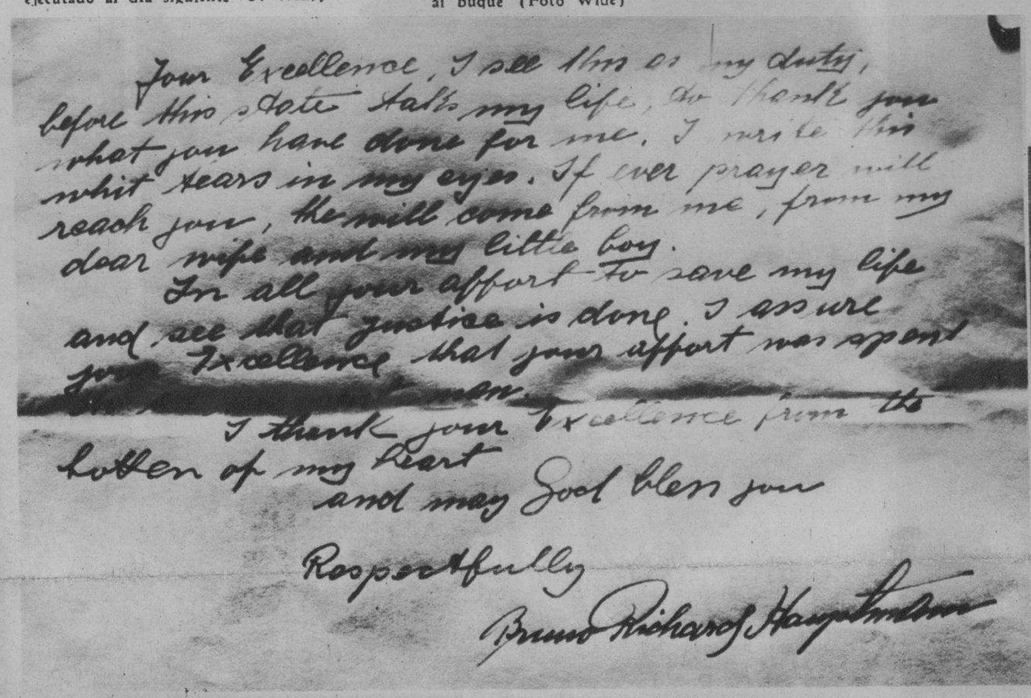

LA ULTIMA carta que escribió Hauptmann, es esta, dirigida al Gobernador Hoffman, de New Jersey. En este fragmento puede leerse lo que decía al funcionario el ajusticiado por el rapto y muerte del baby Lindbergh (Foto Wide)

MALSANA CURIOSIDAD. — Este grupo de señoras, y numerosas más que no se ven en la foto, muchas de ellas repórters de los periódicos, fué sorprendido por la cámara en el hotel de Trenton donde se hospedaba la señora de Hauptmann, cuando ésta acababa de recibir la noticia de la ejecución de su esposo. Puede verse una de estas señoras completamente tendida en el suelo, en su afán de querer ver a la esposa del ajusticiado (Foto Wide)

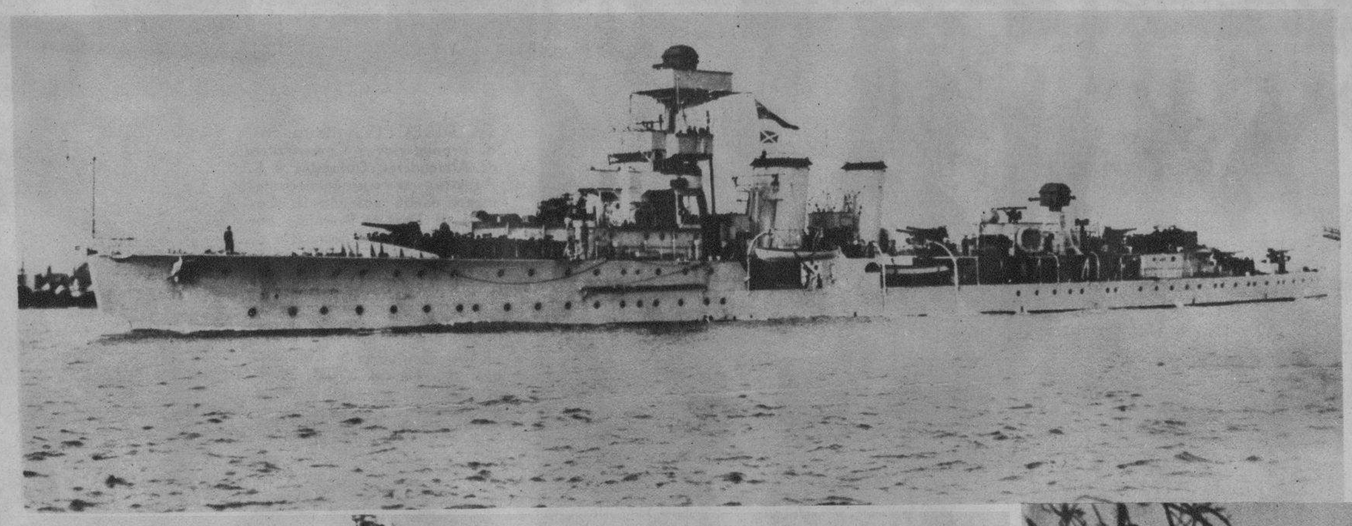

INGLATERRA sigue guardando las entradas del Canal de Suez. Puede verse al acorazado «Coventri» que ha sido adicionado recientemente a la flota inglesa del Mediterráneo, estacionándose en Alejandría (Foto Wide)

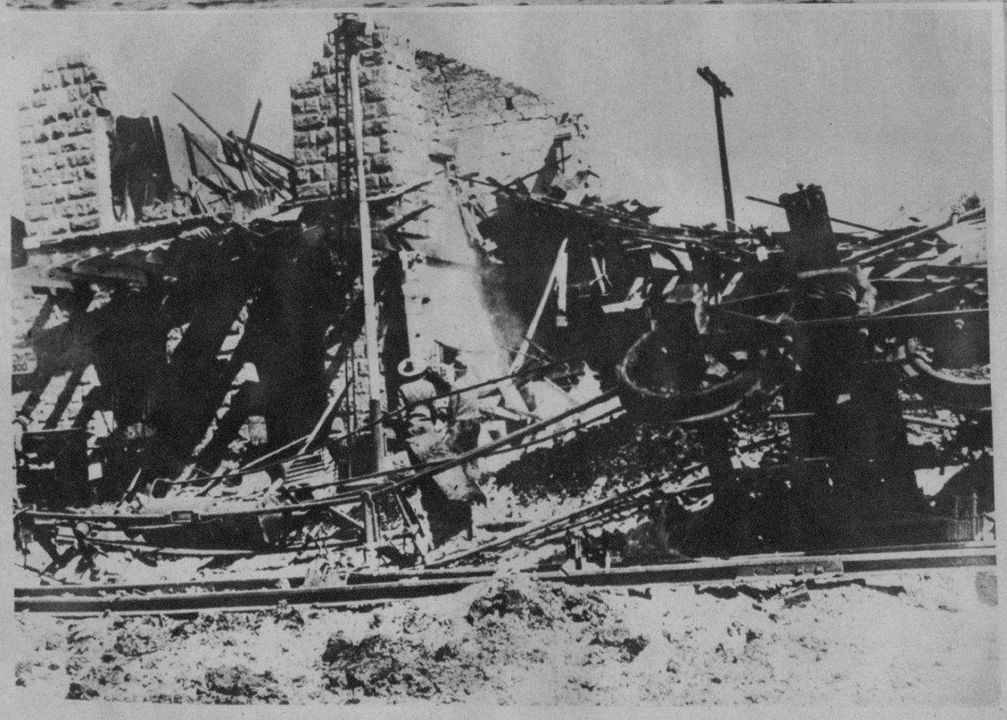

EN LA ESTACION de Tultenango (México), perecieron hace poco 38 personas como consecuencia de una explosión del tren, volado con dinamita, que se dirigía a un distrito minero. La foto nos muestra el estado en que quedó la estación (Foto Wide)

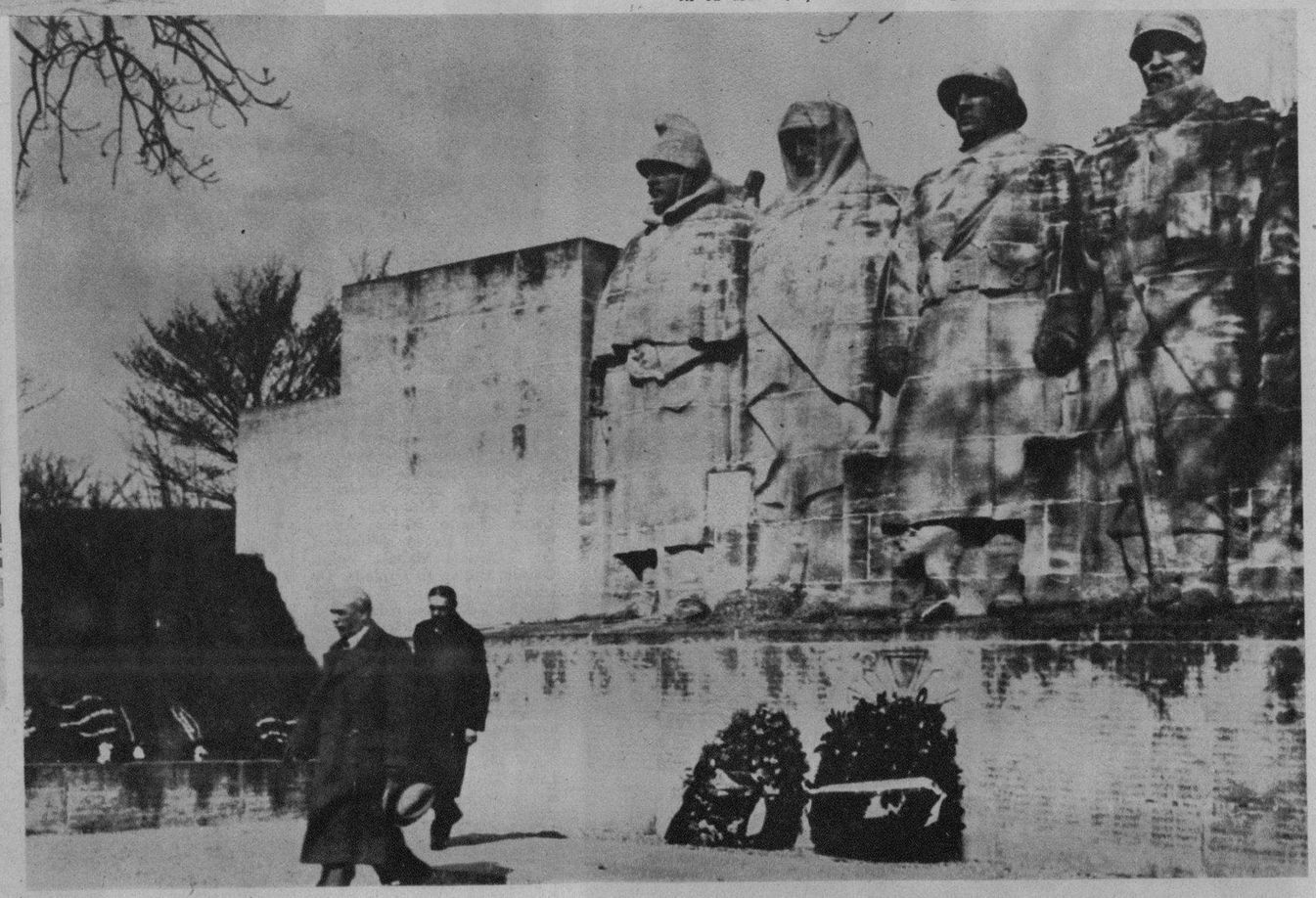

UN MONUMENTO a los caídos en Verdún, durante la guerra mundial, ha sido inaugurado en Francia. M. Senac, Presidente de la Comisión del ejército de la Cámara de los diputados de Francia, visitó hace poco este monumento, depositando una corona de flores (Foto Wide)

M.E.C.D. 2016

LOS EXCURSIONISTAS del Centro Asturiano depositaron ofrendas florales ante la estatua del Apóstol, en el Parque Martí, de Cienfuegos, acompañados de autoridades locales (Foto D. M.)

OTRO DETALLE de la mesa presidencial en el banquete ofrecido por el gobierno a los senadores y representantes el pasado domingo, que fué servido en el Capitolio. Puede verse al Secretario de Comunicaciones y a otras distinguidas personalidades (F. D.)

EN LA visita dispensada a los Studios Paramount, de Hollywood, por el Presidente electo de Cuba, Dr. Miguel Mariano Gómez, aparece aquí junto a la estrella Carole Lombard, el Dr. Morales Coello y otras personalidades de aquellos estudios cinematográficos (F P)

RECIENTEMENTE tuvo lugar en el Colegio St. Georges School, una entusiasta fiesta, en la que tomó parte la muy linda niña Luisa Catalina Rodríguez Paxas, hija de la distinguida señora Manuela Faxas viuda de Rodríguez (Foto D. M.)

EN EL CAMPO Polar se jugó el pasado domingo un interesante partido entre el Iberia y J. Asturiana, habiendo vencido este último por una anotación de 2x1 (F. D. M.)

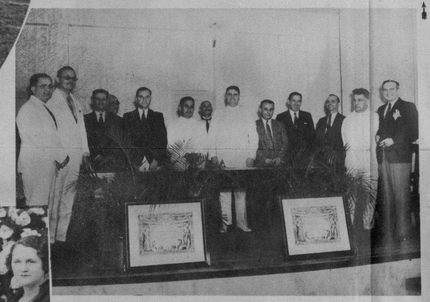

UN DETALLE del campo de Volley Ball, inaugurado hace días en la Cabaña, y cuya primera bola lanzó el teniente coronel Tabernilla (Foto D. M.)

TINA de Jarque, la admirable y bella artista que tantas simpatías cuenta en la Habana, que muy pronto reaparecerá en los escenarios madrileños (Foto Saus, Madrid)

LA ENCANTADORA señorita Luisa Catalina Rodríguez, que tomó parte hace poco en una interesante fiesta celebrada en el Colegio St. Georges School, destacándose notablemente por su belleza y sus dotes artísticos (Foto D. M.)

LA DIRECTIVA de la Ass. de Propietarios y Comerciantes de Almendares, Colombia y S. Agustín, se reunió recientemente dando posesión al Comité de Damas. Presidida por el Presidente y el Secretario de dicha Asociación, como puede verse en esta foto (F. D. M.)

RECIENTEMENTE celebró su primera reunión la Directiva de la Asociación de Propietarios y Comerciantes del Reparto Almendares, Columbia y San Martín, que dió posesión al Comité de Damas, que aparece aquí reunido (Foto D. M.)

LOS TRECE concejales del Ayuntamiento de Santiago de Cuba, electos por el CND, que tomaron posesión de sus cargos recientemente (F. D. M.)

SRTA. Emiliana de Rubeldía, que el 19 del actual abril ofrecerá un concierto — poca los socios de Pro Arte Musical—en el Auditorium (F D)

SRTA. Miirrha Alhambra, que tomará parte el próximo 19 de abril en el concierto a dos pianos que tendrá lugar en el Auditorium, para los socios de Pro Arte Musical

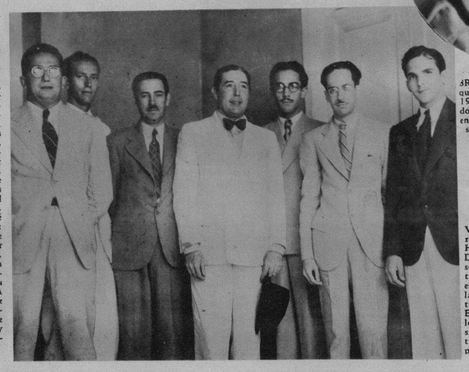

LA ELEGANTE pareja Dr. José Luis Cardona Cooper, distinguido caballero costarricense y su bella señora doña Ana Zaida Mesa, después de sus bodas, celebradas en la capital de Costa Rica el 19 de marzo, en la Catedral Metropolitana y a quienes bendijo el Excmo. e Ilmo. Monseñor Dr. Rafael Otón Castro y Jiménez, Arzobispo de San José. En la Legación de Cuba, aparecen los novios, rodeados del Excmo. Monseñor Dr. Carlos Chiarlo, Nuncio Apostólico y del Excmo. Monseñor Dr. Claudio María Vello, Obispo titular de Laranda. De izquierda a derecha: Andrés Revollo y Samper, redactor del «Diaio de Costa Rica»; Hon. Pbro. Emilio Guidi, Attaché de la Nunciatura Apostólica; José María Castillo, testigo de la boda; doña Julia Cooper de Cardona e Ismael Cardona, padres del novio; doña Atilia Cooper de Gutiérrez; Dr. Antonio Mesa Plasencia y doña Zaida Montañés de Mesa. A la recepción nupcial que se efectuó en la Legación de Cuba, asistieron el Presidente de la República de Costa Rica y los miembros del Cuerpo Diplomático (Foto D. M.)

VISITRAN nuestra redacción recientemente el Dr. Heriberto Haedo, presidente del Club Deportivo de Matanzas y los señores Castañer, Romero, Gutiérrez y Alvarez, atletas de esa institución, quienes están laborando por el deporte náutico en la ciudad yumuruna. En la foto aparecen, además, los señores Rafael Posso, Presidente de la Federación Náutica de Cuba y nuestro compañero Rubén Otero (F. D.)

DE LA EXCURSION asturiana a Cienfuegos. Al llegar a la estación, los excursionistas del Centro Asturiano, las autoridades locales dirénles un cordial bienvenida (F. D.)

RAFAEL Posso, Presidente de la Federación Náutica de Cuba, haciendo entrega a Vadim Makaroff del trofeo donado por el St. Petersburg Yacht Club, con motivo de las regatas internacionales St. Petersburg-Habana. La entrega del trofeo fué después del banquete celebrado en el Habana Yacht Club, la noche del sábado pasado (Foto D. M.)

LA CUADRA de boxeadores del Club de Alistados del Regimiento 5 Martí, que se ha constituido recientemente en el 5o. Distrito Militar (F. D.)

M.E.C.D. 2016

¡COMO POR MAGIA!

LOS COLORANTES "DALIA" CONVIERTEN LOS TRAJES USADOS EN NUEVOS

26 ATRACTIVOS COLORES DE MUY FACIL USO

EN FARMACIAS Y SEDERIAS

PRODUCTO CUBANO

ANIMADO grupito en la terraza del Jockey Club: las señoras Carolina F. de Aguilera, E. Cañal de Pérez, las señoritas Bebita Lasa y Carmen Pérez Cañal y los señores Manuel Gutiérrez y Luis Pérez Cañal (Foto D. M.)

A BORDO del «Magallanes» y procedentes de España, llegaron ayer a la Habana el señor Angel Pérez Cosme, su esposa la bella señora Fina Ojeda de Pérez y su hija. Recibieron a los distinguidos viajeros los señores Evencio Rodríguez, el doctor Arturo Ojeda, Fernando Priego y Norberto Soliño (Foto D. M.)

➡

GRATA VISITA.—Visitaron ayer nuestra redacción este grupo de estrellas de la Compañía de Eulogio Velasco, compuesto por las bellas Perlita Greco, Loló Trillo y Aurora Saiz. DE PIE: puede verse a Pedro Barreto, a Eulogio Velasco, director de la compañía y muy estimado en la Habana; nuestro querido compañero Ricardo Villares, jefe de redacción del DIARIO y director del colega «Alerta»; Pepe Ortiz de Zárate, representante de la compañía, y Augusto Ferrer de Couto, cronista teatral de «Alerta» (F. D. M.)

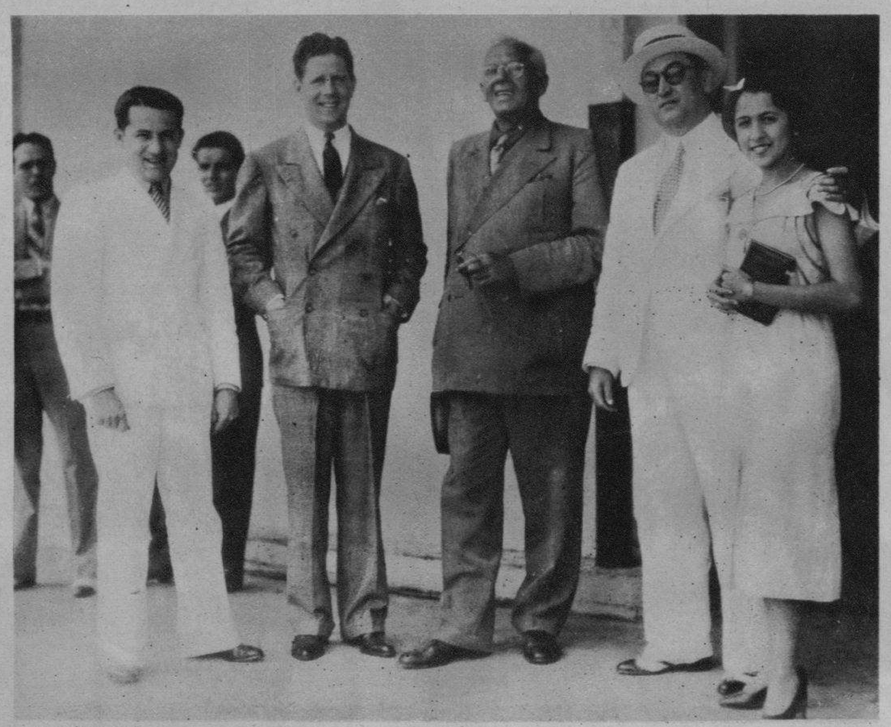

LOS SEÑORES Edelberto de Carrerá y Heliodoro García en los muelles de la PAA, despidiendo al señor Albert Bouche, que aparece en la foto despues de haberse firmado el contrato con este último para presentar el espectáculo Villa Venice Review, segunda edición de la Vie Parisien, que actuará próximamente en los teatros Auditorium y Nacional. Aparece también en esta foto el conocido artista de la pantalla Rudy Vallee (F. D. M.)

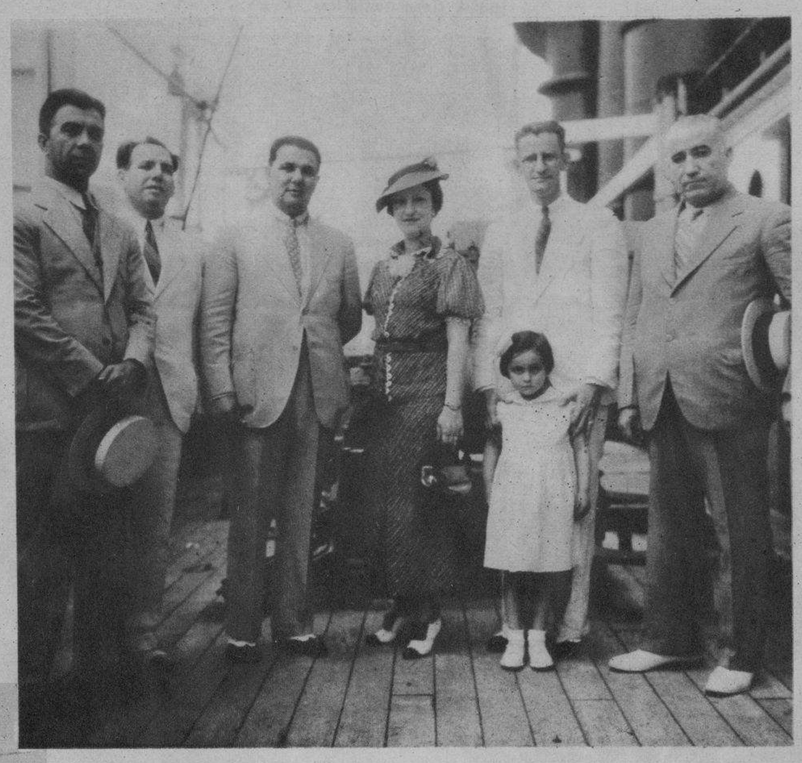

PROCEDENTES de Barcelona, llegaron ayer a la Habana, a bordo del «Magallanes», Alberto Hernández Catá y su bella esposa la señora Delia Larrea. Recibieron a los jóvenes viajeros el señor Alfonso Hernández Catá Jr. y su esposa, la señora Graciela de Céspedes y el doctor Padrón (Foto D. M.)

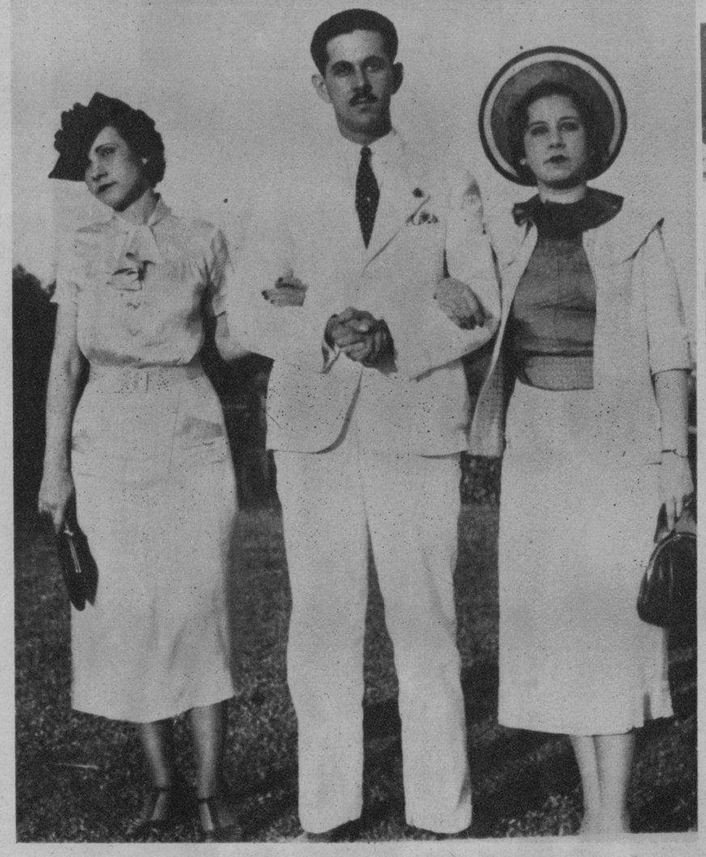

SRTA. Rosita Valenzuela. Matilde y Manolín Menéndez, captados recientemente en el Jockey Club (Foto D. M.)

REGRESO el Cónsul de Cuba en Madrid. — A bordo del «Magallanes», de la Trasatlántica Española, llegó ayer a la Habana nuestro Cónsul en Madrid y estimado compañero Enrique Pizzi de Porras. Recibieron al distinguido viajero un nutrido grupo de sus amistades y personalidades, entre las que se destacan nuestro compañero Miguel Quevedo Jr., Hornedo y otros (F. D.)

SRTA. Aristela Ruiz Baena, señora Baena, Sra. Parodi de Ramírez Olivella, en el Jockey Club (Foto D. M.)

EL SR. DANIEL Carrera, Vice Cónsul de España, en unión de las señoritas Manuja y Maura Bello, el señor José de Simón y la niña Teteita Land, en el Jockey Club

⬅

GRUPO de algunos de los pintores que asistieron al almuerzo campestre dado por la National Head Co., en los Jardines de La Tropical recientemente (Foto D. M.)

M.E.C.D. 2016