1A SECCION 1

SERVICIO DE ASSOCIATED PRESS. Esta queda autorizada para usar nuestro servicio y noticias de información.
HILO DIRECTO CON NUEVA YORK

DIARIO DE LA MARINA

El DIARIO DE LA MARINA es el periódico más antiguo de Cuba. Fué fundado en el año mil ochocientos treinta y dos.
SERVICIOS ESPECIALES DE ESPAÑA

1A SECCION 1

AÑO CIV.—NUM. 366 | ACOGIDO A LA FRANQUICIA POSTAL | LA HABANA, MARTES, 11 DE FEBRERO DE 1936.—NUESTRA SEÑORA DE LOURDES | TIEMPO PARA HOY: VARIABLE, CON FRIO | PRECIO: 5 CENTAVOS

APROBO EL CONSEJO DE ESTADO EN LA SESION PUBLICA EXTRAORDINARIA DE AYER, EL NUEVO CODIGO PENAL

(VEA LA INFORMACION EN LA PAGINA TRES)

ESTA TARDE EN CONSEJO EXTRA SE TRATARA EL PROBLEMA UNIVERSITARIO

SE LE CONCEDERA AUTONOMIA CONDICIONAL AL ALMA MATER Y NUMERO LIMITADO DE BECAS

No se devolverá el Hospital «Calixto García». Será un profesor el encargado de poner en práctica el plan. El curso se iniciará en Abril y habrá exámenes en Diciembre

A última hora, anoche, el doctor Andrés Domingo, Secretario de la Presidencia, recibió a los periodistas, durante breves momentos, en sus oficinas de Palacio.

A las preguntas de éstos, manifestó que hoy martes se reunirá en sesión extraordinaria, posiblemente, el Consejo de Secretarios con el único objeto de abordar y resolver definitivamente el problema de la Universidad.

A tal fin el Secretario de Educación, doctor Anaya Murillo, presentará un plan que ha redactado—y del que dió oportuna cuenta el DIARIO DE LA MARINA—relativo a la reapertura de aquel alto Centro de Enseñanza.

De dicho proyecto se han revelado algunos puntos; los más importantes sin duda.

Los reporteres interrogaron al doctor Domingo si conjuntamente con la cuestión de la Universidad el Consejo abordaría la de los Institutos Provinciales.

Se hará un esfuerzo en tal sentido, pero ello depende de que alcance el tiempo para ambas cosas. La primera a considerar, desde luego, es la universitaria.

El doctor Andrés Domingo añadió entonces que el plan propende a satisfacer los intereses del Gobierno, de los estudiantes y de los profesores.

Dijo que la autonomía universitaria será concedida por lo que se refiere a su aspecto académico y docente, pues en lo administrativo el Estado continuará atendiendo a sus gastos.

«Por lo demás, el Gobierno supervisará el orden social de dicho organismo, sosteniendo el derecho a intervenir en el mismo si aquél es alterado, y a la ocupación del recinto con la fuerza pública si el caso, por su extremada gravedad, así lo requiriese.

Manifestó seguidamente el Secretario que por virtud del proyecto se convocará a la apertura con todos los profesores actuales, ofreciéndose un plazo para que ocupen sus cátedras los que se encuentran ausentes del país.

Las que no se cubran en el término que se fije, serán sacadas a concurso nuevamente.

—¿Cuándo quedará inaugurado el curso?,—interesaron los periodistas.

—Un cursillo, más bien, se iniciará en abril con el propósito de celebrar exámenes en diciembre.

El doctor Domingo dijo que la encomienda de reanudar la vida de la Universidad se le ofrecerá a un profesor del propio Centro, cuyo es el compromiso de poner en práctica el plan a discutir hoy.

Se tiene entendido que al ser designado un catedrático para el indicado fin, cesará automáticamente la Comisión Reorganizadora Universitaria.

—Dicha Comisión—se dijo en Palacio anoche—hace seis meses que se halla constituída, y pese a sus buenos oficios para resolver el problema de la reapertura, todavía se encuentra en pie.

—¿Se le hará entrega nuevamente a la Universidad del Hospital Calixto García para que ésta lo administre?

—De ningún modo—dijo el doctor Domingo.—Solamente y de acuerdo con la Facultad de Medicina, podrán acudir a él los alumnos a hacer prácticas.

Ampliando esta noticia se aseguraba en Palacio que los estudiantes no podrán residir en el Hospital como antiguamente, ya que los pabellones y los alimentos son necesarios para los enfermos.

—Doctor—tornaron a interrogar los periodistas.—¿Por el plan del doctor Anaya se conceden becas?

—Posiblemente se concedan, pero muy limitadamente; nunca a la manera antigua.

Y nada más dijo el Secretario de la Presidencia.

EL DOCTOR CARLOS DE LA TORRE.—Se informó anoche en Palacio que el doctor Carlos de la Torre, Presidente de la Comisión Universitaria, se entrevistará hoy con el Presidente de la República antes del Consejo, con el fin de tratarle de la cuestión a que nos hemos referido anteriormente.

LOS OMNIBUS FRENTE A PALACIO.—A propósito de la anunciada parada de ómnibus frente a Palacio, fué interrogado el Secretario de la Presidencia, quien respondió que aún cuando se trata de un asunto que compete a las Secretarías de Trabajo y Gobernación, estima que no será dado el permiso para dicha manifestación.

Una población del Brasil está siendo asolada por una enfermedad misteriosa

BELEM DE PARA, Brasil febrero 10 (AP).—Informa el comerciante, Manoel Faria, que acaba de regresar del distrito infestado por una extraña enfermedad, que causa la muerte fulminantemente, que de los 1,500 habitantes de Río Grande han muerto ya más de la mitad, sin que la epidemia tenga trazas de terminar. En Santarem, según los informes del Coronel Antonio Figueira, ocurren cinco defunciones diarias de ese mal, con 1,000 ya registradas.

Dos aldeanos que llevaron a la tumba el cadáver de un amigo, fueron afectados del mal en el trayecto, muriendo a poco de regresar a sus casas.

El acontecimiento del domingo en Guanabacoa.—VEA en la página 19 la brillante crónica de nuestro corresponsal sobre el magno homenaje rendido al profesor Rev. P. Ramón Vidal

EL CONDE DE COVADONGA SE SIENTE MEJOR

El Nuncio Apostólico le hizo ayer una visita y lo encontró animoso. Nueva transfusión

CONTINUA mejorando rápidamente el estado de salud del Conde de Covadonga. En la mañana de ayer se le hizo una nueva transfusión de sangre, obteniéndose el mismo satisfactorio resultado que con las anteriores.

Los doctores Castillo, Núñez Portuondo, Menocal y Recio, que lo asisten con tan extraordinaria atención, conjuntamente con su enfermero particular, señor G. Schwirzer, se encuentran muy complacidos del curso de la curación de nuestro ilustre huésped.

MONSEÑOR CARUANA

En la tarde de ayer, Monseñor Caruana, Nuncio Apostólico y Representante de S. S. el Papa, en Cuba, visitó al Conde de Covadonga, con el que departió breves momentos. Durante la conversación entre ambos sostenida, el augusto enfermo se mostró sumamente animoso y dió gracias a Dios por su restablecimiento. Monseñor Caruana fué solícitamente atendido por la Condesa de Covadonga.

El día 15 se conmemorará la explosión del crucero Maine con el ceremonial de siempre

NUEVA YORK, febrero 10. (AP).—Se anuncia que el día 15, con las ceremonias de costumbre, se conmemorará el aniversario de la explosión del acorazado «Maine», en la bahía de La Habana, hecho ocurrido el 15 de febrero de 1898. Concurrirán al acto los veteranos de la guerra hispano-americana y las autoridades municipales y estatales de N. Y. y los supervivientes del buque.

HOY SERA EL BANQUETE AL DOCTOR SMITH

Asistirán al mismo numerosas representaciones oficiales. El grande el número de adhesiones

EN el banquete homenaje que se celebrará esta noche, a las 9, en el Hotel Sevilla, al doctor Maximiliano Smith, Secretario de Gobernación, ofrecido por las fuerzas vivas de la capital, se congregarán las más valiosas representaciones del mundo oficial y de nuestras clases sociales, económicas y políticas. Damos a continuación la relación de las personas que concurrirán:

Doctor José A. Barnet, Presidente de la República; coronel Carlos Mendieta, ex Presidente de la República; coronel Fulgencio Batista, Jefe del Ejército Constitucional; teniente coronel Angel A. González, Jefe de la Marina de Guerra Constitucional; teniente coronel José E. Pedraza, Jefe de la Policía Nacional; comandante Aristides Sosa, Alcalde de facto de la Habana; doctor Leonardo Anaya Murillo, Secretario de Educación; doctor Ricardo Ponce, Secretario de Hacienda; doctor Emilio Martínez, Secretario de Sanidad; doctor Emilio Gaspar Rodríguez, Secretario del Trabajo; señor Francisco Gómez, Secretario de Comunicaciones; doctor Jorge Luis Echarte, Secretario de Obras Públicas e interino de Estado; doctor Andrés Domingo y Morales del Castillo, Secretario de Justicia e interino de la Presidencia; doctor José A. García Baylleres, Secretario de Agricultura; doctor Manuel Giménez Lanier, Presidente del Consejo de Estado; doctor José Manuel Cortina, doctor Miguel Angel Carbonell, doctor José I. Rivero, Director del DIARIO DE LA MARINA; doctor Santiago Claret, Director de «El País»; doctor Oscar Zayas, Director de «Avance»; señor Jorge A. Fernández de Castro, Director político de «¡Alerta!»; señor Víctor Bilbao, Director de «El Mundo»; señor Julio César González Rebull, Director de «El Crisol»; Dalid Maduro, Jesús M. Bouza, Agustín Romero, Raúl Godoy, Eduardo de la Torre, Gabriel García Echarte, Gabriel Suárez Sola Juan A. Martínez, Enrique Godoy, Ramón Crusellas, Luis Santeiro, Ramón López Toca, Laurentino García, Ramón Lizama, Santiago Roig, Raúl Smith, Gloria Solís, doctor Mario Palacio de la Cruz, Augusto Casamayor, Plácido González, Juan Richardson, Carlos Orduña, doctor Israel Castellanos, Benito González Lauzán, Carlos Solís, doctor Oscar Tabío, Humberto Faz Tabío, doctor Luis Angel Gorordo, doctor Antonio Arturo S. de Bustamante, Ignacio de la Cámara, Francisco G. Gómez, J. A. Ariosa, José Fernández, Juan Gelats, Carlos Fonts, Enrique Martínez, Lincoln Brito, coronel Gabino Gálvez, Rafael Cepeda, Antonio Pruneda, Mario Colete, Guillermo Andreu, Juan Sabatés, G. Ramos, Estanislao Crespo, José Cué, Francisco Támames, Tomás Gutiérrez Alea, doctor Francisco Méndez Capote, Bernardo Pardías, Valeriano Fernández Viña, Ignacio Padrón, Dr. Leocadio Cabrera, Juan B. Díaz, Sandalio Cienfuegos, Constantino Junco, Antero González, Manuel Calvo, Raúl García Cantero, Horacio Roqueta, Heriberto Lobo, doctor Luis G. Menocal, doctor Rubén Ortiz Lamadrid, Miguel Suárez, doctor Rafael María Angulo, doctor Antonio Beruff Mendieta, Alcalde electo de la Habana; coronel Enrique Quiñones, doctor Jesús Antiga, doctor Lucas Cambó, Angel Cambó, doctor Leandro Andreu, doctor Alfredo Alvarez, Pedro M. Mederos, Alvaro González Gordon, doctor Lucilo de la Peña, Avelino González, doctor Máximo Rodríguez, Máximo Alvarez, Aurelio Muiñas, Rogelio Villagelín, Oscar Díaz, Segundo Fernández, señorita Teresa de la Torre; Federico Porro, doctor Carlos García Vélez, Miguel Angel Cano, Pedro Varela Nogueiras, Andrés A. de Terry, señorita Zoila Valdés, Francisco Muñoz, comandante Eugenio Menéndez, Manuel Cancedo, Miragaya y Fernández; Vázquez y Hermano; Eudaldo Bonet, José Balcells García, Francisco Francib, Avelino Suárez, José F. Barraqué, Faculto Graells, Pedro Pablo González, doctor Arturo Bengochea, Miguel González Rodríguez, y otras distinguidas personas cuyos nombres harían interminable esta nota.

EL DOMINGO SALIO EL "CUATRO DE SEPTIEMBRE" RUMBO A BATHURST

DETENIDA UNA JOVEN A QUIEN OCUPARON EXPLOSIVOS

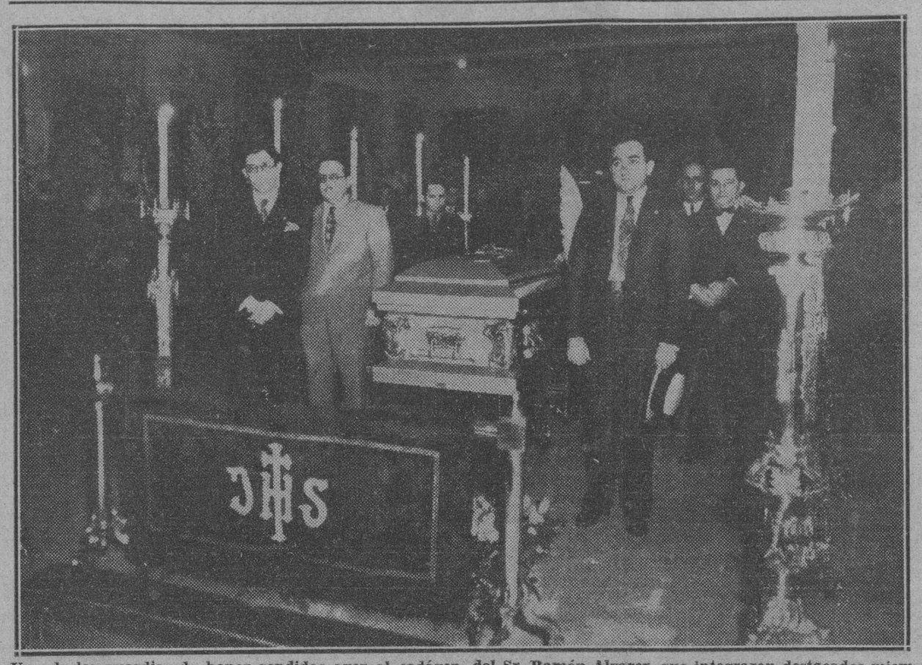

Una de las guardias de honor rendidas ayer al cadáver del Sr. Ramón Alvarez, que integraron destacados miembros del Casino Español de la Habana, del que era significado socio.

SE HALLA DE DUELO LA COLONIA ESPAÑOLA POR LA MUERTE DEL SR. RAMON ALVAREZ MENENDEZ

Los Presidentes de las Sociedades Regionales tomaron el acuerdo de enlutar sus respectivos edificios. Las primeras guardias de honor. Numerosas ofrendas florales

EL acontecimiento máximo—muy triste, por cierto—dentro de la colonia española radicada en Cuba, viene siendo desde hace veinticuatro horas el fallecimiento trágico de don Ramón Alvarez Menéndez, presidente de honor de la Colonia Española de Cienfuegos y conocido hombre de negocios que se hallaba al frente del hotel «Ritz», en esta capital.

Apenas conocida la noticia del trágico suceso en que perdió la vida, tanto los representantes de la citada institución cienfueguera como los de las sociedades capitalinas de su misma índole se entregaron en cuerpo y alma a resolver los problemas inherentes a estas situaciones de angustia y dolor infinitos.

EL TRASLADO DEL CADAVER.—Poco después de ocurrir el vuelco automovilístico en que pereció don Ramón Alvarez, se reunieron en el Centro Gallego los presidentes de sociedades regionales, acordando enlutar los respectivos edificios, poner las banderas a media asta y designar una comisión que acompañase, desde el lugar correspondiente, el cadáver del compañero nobilísimo e inolvidable de todos, y luego instalar la cámara mortuoria en el Casino Español.

Dicha comisión, integrada por los señores Bernardo Pardías, presidente del Casino Español; Valeriano Fernández Viña, secretario; Juan Bautista Díaz Cuervo, presidente del Centro Asturiano; Domingo Méndez, presidente del Círculo Republicano, y Sandalio Cienfuegos, primer vicepresidente del Centro Asturiano, acompañó el cadáver desde San José de las Lajas hasta la Habana.

Inmediatamente se le trasladó al edificio social del Casino, donde, desde las cuatro y media de la tarde—hora en que llegó—se le han rendido constantes guardias de honar, por parte de los elementos más destacados de la colonia hispana.

Y en lo que respecta al desfile de personalidades por los salones del Casino, la relación sería poco menos que interminable. La atribulada viuda de don Ramón, señora Catalina Torres, así como su hijo Juan José Alvarez Torres, comprobaron de cerca el inmenso pesar que ha causado en todos los sectores la muerte de aquel hombre todo corazón y sencillez.

Entre los distinguidos señores que montaron guardias junto al cadáver, anotamos los siguientes: Bernardo Pardías, presidente del Casino Español; doctor José I. Rivero, director del DIARIO DE LA MARINA; Juan Bautista Díaz Cuervo, Jesús Pérez Cabo, coronel Federico Laredo Brú, José Castro Molina, Sandalio Cienfuegos, Valeriano Fernández Viña, Alfredo Cañal, Ignacio Padrón Hernández Germán Gómez, Avelino González, César García Toledo, doctor Alfredo Blanco, doctor Alvarez Guanaga, Luis F. Gómez Wangüemert, Benito Cortines, Aníbal Pérez, Isidoro G. Sominez, Antonio Ortega Jiménez, doctor Francisco Barroeta, don Antonio Méndez, Enrique Pita, José María Cuervo, José Cortés González, José María Alvarez, comandante Marchena, don Vicente Fernández Riaño, Francisco Castro Cuanda, Lucio Fuentes Corripio, Francisco García Méndez, Enrique Villanueva, José Incián, Jesús y Emilio Castrillón, Rafael Menéndez, Juan Gómez y doctor Teobaldo Padrón.

EL ENVIO DE CORONAS.—Desde las últimas horas de la tarde, el salón de actos del Casino se vió poco menos que colmado de hermosísimas coronas. Entre ellas se destacaban las enviadas por los empleados del hotel «Ritz», Casino Español, Centro Gallego, Centro Asturiano, Colonia Española de Cienfuegos, Colonia Española de Cárdenas, Asociación Canaria, sociedad Hijas de Galicia, Comité Progresista de los Socios del Centro Asturiano, Compañía Cervecera «La Polar», Asociación de Hoteleros, Bernardo Pardías y señora, y Sucesión de Falla Gutiérrez.

UNA COMISION CIENFUEGUERA.—Como delegados especiales de la Colonia Española de Cienfuegos, arribaron a la Habana en horas de la tarde los siguientes señores de la directiva: Alfredo Carrizo, vicepresidente, y los vocales Manuel García Riera, Domingo Alvarez Nieto, Angel Alvarez y Pedro Bouso. Además, los asociados Domingo Gómez, Juan Cobelo, Venancio Torres, José R. Fernández Murias y Pedro Montero.

EL SEPELIO.—A las 4 p. m. de hoy se efectuará el sepelio del nunca bien llorado don Ramón Alvarez, partiendo el cortejo fúnebre de Prado y Animas, edificio social del Casino, rumbo al cementerio de Colón, donde despedirá el duelo el excelentísimo señor embajador de España, don Luciano López Ferrer.

LA LLEGADA DE RAMON AL VAREZ, Jr.—Uno de los hijos del extinto, también nombrado Ramón—que reside en el estado de Georgia, Estados Unidos—llegará a esta capital hoy por la mañana, con el propósito de acompañar los restos de su adorado padre a la última morada.

El DIARIO DE LA MARINA envía su más sentido pésame a los familiares en general de don Ramón Alvarez, y en particular a su desconsolada viuda señora Catalina Torres, y sus hijos Ramón y Juan José Alvarez Torres.

LA PLAZA DE ESPAÑA SERA MUY HERMOSA

Se acentuará mucho más su aspecto colonial. Será otra gran atracción de La Habana

LA ciudad de la Habana se dispone a ofrendar a España un universal y delicado testimonio de su amor, bautizando con el nombre de la ex Metrópoli una de sus más tradicionales y céntricas Plazas. Nos referimos a la Plaza del Cristo, que por el último Decreto suscrito por el Alcalde doctor Guillermo Belt se llamará, en lo adelante, Plaza de España.

La selección es afortunada. La antigua Plaza del Cristo conserva todo el encanto de su ambiente colonial, pero, a un mismo tiempo, es uno de los lugares más frecuentados de la moderna urbe habanera. De ello resulta, pues, una síntesis simbólica.

La Iglesia del Cristo; las arcadas de los soportales de la calle de Villegas; la residencia solariega de la familia Conill, escenario otrora de las más celebradas y distinguidas reuniones de la sociedad de la época; el parquecillo que de tantos años data, y que tan familiar es a la mirada de los habaneros, son todas otras tantas pinceladas que componen este cuadro, fresco y vívido, a despecho del tiempo, de lo que fué la Habana en su ayer colonial.

Aguarda a la Plaza de España, para aún mejor merecer tal nombre, algún retoque y alguna mejora. La idea toda—la de la nueva designación y la del embellecimiento—ha encontrado la mejor acogida en el ánimo del señor Presidente de la República, doctor José A. Barnet, presto a cuanto sea acendrar el espíritu racial de la cubanidad. La colonia española de Cuba, por medio de sus más caracterizados representativos, ha ofrecido donar a la Plaza de España el mármol o bronce escultóricos que, inmortalizando a alguno de los grandes de la Hispanidad que nos une a todos, los de aquende y los de allende el mar, en una única emoción de cultura. Entonces, devuelto el parque a sus seculares prestigios, la Plaza de España será ciertamente uno de los más característicos rincones de la Habana, ofreciendo al forastero, a las dos cuadras del Capitolio, un ejemplo de nuestro olvidado pretérito.

Por la idea y por la ejecución merecen ciertamente parabienes el señor Presidente de la República, el ex Alcalde Belt y la colonia española de Cuba.

UNA BELLA INFORMACION DE LA CIENAGA DE ZAPATA EN NUESTRO ROTOGRABADO

Por tercera vez llegará en breve a Cuba una expedición que encabeza el señor Van Campen Heilner, distinguido caballero explorador, perteneciente al Museo Americano de Historia Natural de New York, con el fin de internarse en nuestra misteriosa Ciénaga de Zapata, donde tantas y tan bellas sorpresas pudo anotar en su primera y segunda excursiones. Acompañado de otros distinguidos hombres de ciencia, se internará la próxima ocasión en las aguas del "Río Encantado"—no señalado aún en ninguna carta y bautizado por él—para llevar a cabo en esta ocasión, exploraciones de más vasta envergadura.

Creyendo DIARIO DE LA MARINA que su contribución nos ha de ser de gran utilidad, y, ante todo, que debemos cooperar a la difusión de esta clase de empeños—en los cuales, hasta la fecha, han estado ligados cubanos entusiastas—recogemos hoy en nuestras páginas centrales de rotrograbado una amplia información que nos ofreciera, hace poco, el distinguido representante del aludido Museo de New York, Mr. Van Campen Heilner.

EXIJA el SUPLEMENTO en ROTOGRABADO con esta EDICION

FUE ENVIADA A LA CARCEL DE GUANABACOA

Supone la Policía que se trataba de dinamitar algunas residencias de La Habana

A la cárcel de Guanabacoa fué enviada ayer tarde, a disposición del Tribunal de Urgencia número Dos, Marta Zafra Pérez Castañeda, natural de la Habana, de 25 años de edad y vecina del Apartamento 106, del Hotel «Residencial», situado en Jesús Peregrino 106, por haber ocupado la Policía en dicho lugar materias explosivas y documentos que comprometen grandemente a la señora Pérez de Castañeda y a otras personas.

EL SERVICIO.—Según aparece de las actuaciones iniciadas por el Sargento Falcón, de la Sección de Investigaciones de la Policía Nacional, con noticias el Capitán Montesino, Jefe de la Sección del Radio, de que en el citado apartamento se guardaban materias explosivas y documentos subversivos, con agentes a sus órdenes practicó un registro en el mismo, con el resultado expuesto.

LO OCUPADO.—Entre lo ocupado por la policía figuran diez y ocho libras de sulfuro de antimonio; doce libras de clorato de potasa; cuarenta y cuatro varas de mecha; diez y ocho varas más de mecha amarilla; veinte y siete fulminantes número siete, y nueve del número 8, todo lo cual se encuentra en condiciones para la confección de bombas explosivas, según informó a la superioridad el Cabo Antúnez.

También se ocupó un reglamento del Ejército Auténtico compuesto de diez hojas, que comprende toda la organización del mismo, y una parte del Código Penal o Tabla de Penas, para las faltas y delitos que se puedan cometer dentro de la Institución; un manifiesto del propio Ejército al pueblo en general; manifiestos titulados «En Defensa Propia», firmados por «Amigos de Cuba», 100 juramentos en papel azul, 7 recibos, Boletines oficiales del E. R. A., una órden general, un certificado con un sello rojo, que tiene al centro las iniciales P. R. C., y adheridas dos cintas, una blanca y otra azul; y un retrato con el busto de Armando Romay Rodda, que se encuentra en rebeldía por distintas causas, y está en la ciudad de Miami.

PRESTO DECLARACION.—Al ser interrogada la señora Zafra declaró que ignoraba por completo la existencia de lo ocupado en su domicilio, suponiendo que todo obedeciera a una venganza, siendo posible que personas interesadas en perjudicarla lo colocaron en el lugar donde fué encontrado, y por las que es visitada por formar parte, como su marido, del Partido Revolucionario Cubano. Son ellos Rodolfo García, Rigoberto Armenteros, Rodolfo Martínez, José Antonio o Manuel Freyre y otros cuyas generales no recordaba por el momento. Aseguró la señora Zafra, no ser cierto que en su domicilio se efectuaran reuniones ilícitas y se confeccionaran bombas.

EL INFORME.—En informe rendido a la superioridad por el Sargento Falcón, éste hace constar, que la señora Zafra es amiga íntima de Armando Rodda, no siendo ella ajena a la existencia de los explosivos y documentos ocupados en su domicilio, admitiendo en su residencia elementos que conspiran en esta Capital, donde efectuaban ilícitas reuniones, en las que habían tomado el acuerdo de dinamitar las residencias de distintas personalidades.

LLEVABA GASOLINA PARA ESTAR 22 HORAS EN EL AIRE; PERO EL VUELO DEBIA DURAR 16 Y MEDIA

Las noticias de por la tarde anunciaban que el Teniente Menéndez volaba sobre el Atlántico, pero sin que se diera cuenta de que había sido visto. Las peripecias del aviador

Algunas poblaciones del Oeste de los E. Unidos, sepultadas por la nieve

CHICAGO, febrero 10. (AP.) Multitud de pequeñas poblaciones sufren los efectos de las tormentas de nieve en el oeste de los Estados Unidos. Por lo menos, 25 pueblecitos de Minnesota, 12 en Wisconsin y muchos más en Utah, Michigan, las Dakotas y Ohio, encuéntranse bajo la nieve. Faltan las comunicaciones con algunas localidades. Se carece también de combustible y se hacen esfuerzos sobrehumanos por transportarlo a las regiones donde se requiere con gran urgencia.

En Chicago falta la leche fresca, al igual que en Des Moines.

RIO JANEIRO, febrero 10.—(AP) El teniente Antonio Menéndez, de la Marina Constitucional de Cuba, se hallaba volando esta tarde en dirección a Bathurst, Africa desde Natal.

Salió ayer de la ciudad brasileña a las once y diez de la noche, o sea las nueve y diez de la noche en la Habana.

El Cóndor Sindicate, compañía de aivación anunció la salida del teniente Menéndez. Decía dicha empresa que el piloto cubano esperaba permanecer en el aire 16 horas y media, pero que llevaba gasolina para veintidós horas de vuelo.

Menéndez inició el salto del Atlántico después de llegar a Natal en etapas fáciles desde Cuba, tropezando con algunas dificultades durante el vuelo.

Salió de Cuba el 12 de enero y llegó a Puerto Cabello, Venezuela el mismo día. Al siguiente partió para Guaira, desde donde se trasladó en automóvil a Caracas y fué recibido por el Presidente de la República, regresando más tarde a la Guaira donde pasó la noche. A la mañana siguiente, 14 de enero, intentó realizar la etapa a Belem, distancia de 1,400 millas donde existen traicioneras junglas y varios ríos que llevan sus aguas al Amazonas, pero no pudo legar a su objetivo. Como se cerrara la noche se vió forzado a descender en potrero en la Guayana Inglesa, cerca de la aldea de Corentyne. El avión «4 de Septiembre» no tenía casi gasolina cuando aterrizó en la Guayana debido a que el tanque tenía una vía.

El aviador tuvo que retroceder camino unas 400 millas hasta Port of Spain, Trinidad, adonde llegó el teniente Novo, mecánico de la Marina de Guera cubana, quien con la ayuda de los mecánicos de la Pan American Airways ampliar los tanques de gasolina del «4 de Septiembre».

A principios de este mes el teniente Menédez renaudó el vuelo y aterrizó en Belem, donde fué detenido por la policía a causa de que había olvidado sus credenciales al salir de Trinidad.

Arreglada la dificultad el aviador siguió viaje a Fortaleza y de ahí a Natal, base en Suramérica para el vuelo sobre el Atlántico del Sur, sidere que en estos momentos haya vencedores ni vencidos.

SOLO VOTARON EN COSTA RICA 4,500 "ROJOS"

Los gobernantes creen que las elecciones han servido como eliminadoras de los comunistas

SAN JOSE, C. R., febrero 10 (AP) —El Presidente electo, Cortés, Ministro de O. P. en el Gabinete del Presidente Jiménez, obtuvo 50 mil votos contra 28,000 su adversario, Beeche, y 4,500 los comunistas. Se considera por esto que el comunismo, que no tuvo factor importante, ha quedado liquidado en Costa Rica. Cortés lleva 17 diputados, Beeche 5 y los comunistas no eligieron ninguno.

Sostuvo que dará especial cuidado al problema social, a la crisis del trabajo y a todo problema urgente de la nación, sin que con-

CUBA EXPORTO A LOS ESTADOS UNIDOS DURANTE ENERO 307,311 TONELADAS DE AZUCARES CRUDOS

La suma total de importaciones en el Norte en el citado mes ascendió a 572,864 toneladas. Se cree que el consumo de azúcar tendrá este año un aumento de 1.500,000 tons.

WASHINGTON, febrero 10. (AP). Informa la A.A.A. que durante el mes de enero entraron en los Estados Unidos 572,864 toneladas cortas de azúcar crudo, procedentes de las áreas ultramarinas, que se cargaron a las cuotas de importación en la siguiente forma:

Cuba	307,311 tons.
Filipinas	59,915 »
Puerto Rico	116 276 »
Hawaii	89,362 »

No se efectuaron importaciones de las Islas Vírgenes. El total de las cuotas es de 4.598.445 toneladas para 1936, habiéndose certificado para 1936, un total de 19.903,500 libras de un total de 27.834,442 libras de las cuotas para países extranjeros.

Según los comentaristas, el consumo de azúcar este año habrá de tener un aumento de 1.500 000 toneladas, con un decrecimiento de 1.208.000 toneladas para el mes de agosto de 1936, en los azúcares acumulados en almacén. Este será el quinto año consecutivo en que se registre disminución. Mas, en relación con el total de existencias, el consumo es de solo el 30.3 por ciento, dato que constituye la cifra más baja establecida desde 1924. El aumento será este año en comparación con el anterior de 1.538,000 toneladas, o sea, del 5.6 por ciento.

La producción internacional tendrá un total de 27.651.000 toneladas, o sea, un aumento de 1.518.000.

MEJORA CARLOS HEVIA

MIAMI, febrero 10. (AP).—El ingeniero Carlos Hevia, que fué Presidente de Cuba durante 24 horas, durante el borrascoso periodo de 1933, que fuera operado de apendicitis en el centro benéfico «La Bondad», se hallaba mejor esta noche, según se informa aquí.

SE HABLA DE LA POSIBILIDAD DE CONSTRUIR LA LIGA DE NACIONES AMERICANAS PARA IMPEDIR GUERRA ENTRE LOS PAISES ADHERIDOS A ELLA

Roosevelt es autor de la iniciativa y se está sondeando el criterio de todos los pueblos del hemisferio occidental. También se invitará al Canadá, dudándose que acepte

WASHINGTON, febrero 10. (AP.) —En los círculos extranjeros se hablaba hoy, de la posibilidad de una «liga de las naciones americana», designada a promover la paz en el Nuevo Mundo, como resultado del anunciado plan del Presidente Roosevelt, de convocar una conferencia de paz.

En los centros autorizados se dice que el jefe del Ejecutivo se propone iniciar la conferencia, posiblemente en Washington, si recibe una respuesta favorable de los gobiernos de la América latina que están siendo sondeados sobre el particular.

Hasta ahora nada se sabe oficialmente en esta capital acerca de las respuestas que se hayan dado a este Gobierno.

La discusión en los centros extraoficiales versa sobre la posibilidad de un convenio general pan-americano que una a las veintiuna repúblicas americanas en una liga para impedir la guerra en el hemisferio occidental.

No se ha aclarado la parte que tomará la doctrina de Monroe en la proyectada conferencia. Los funcionarios de los Estados Unidos desean la adhesión a sus principios por parte de la América latina, a fin de consolidar la política de «buena vecindad» de los Estados Unidos.

En los círculos diplomáticos hispano-americanos se dice que aunque existen numerosos tratados de paz bilaterales en la América Central y del Sur, no existe ningún convenio general que obligue a todas las naciones a evitar la guerra como medio de solucionar sus disputas y, por lo tanto, se carece de una maquinaria efectiva para la paz.

El paso más efectivo que se ha dado en ese sentido fué en 1929 con la adopción de los Tratados americanos de arbitraje, pero éstos solamente fueron ratificados por algunas naciones.

Se cree en los centros responsables que se invitaría a Canadá a que se adhiriese a la conferencia con el objeto de hacer aplicable la convención que en ella se aprobara a toda la América. Se duda, sin embargo, que el Canadá participe en las actuales negociaciones.

Hoy se efectuará la exhibición de canes en la Feria

Se han inscripto 51 perros. Desfile magnífico. Habrá un gran premio para el campeón

HOY martes, a las cinco de la tarde, se celebrará en la Feria de la Habana la Exhibición Canina. Será un acto interesantísimo y es posible afirmar que en ninguna ocasión se han reunido mayor número de perros de lujo. Elementos muy distinguidos de la sociedad habanera han inscripto los valiosísimos ejemplares que poseen para llevarlos a esta exhibición llamada a todos los éxitos.

LAS INSCRIPCIONES

Silvia Santa María, perro Boby, raza pekingnes.—Olimpia Fernández Castillo (Mis Orinoco), perro «13», raza pekingnes.—Teresita Abella Fernández, perro Kira, raza pekingnes. Hortensia Tapin, perro Kuroki, raza pekingnes.—Graciela Leiva, perro Breownie, raza pomeranio miniatura. María Ruiz de Villa, perro Petit, raza pomeranio.—Gladys Herrera Bárcena, perro Carinito, raza pomeranio. Sra. de Angones, perro Betty, raza pomeranio.—Mercy Montoulieu, perro Chiquitica, raza Chihuahua.—Amelita Vinet, perro Bebita, raza Chihuahua.—Ivonne Giberga, perro Mignon, raza Chihuahua.—Sra. María García Vega, perro Cocuyito, raza Chihuahua.—René Basarrate, perro Pitutsa, raza maltés.—Luis Echevarría, perro Chuca, raza china. Loló Mata, perro Pipo, raza Boston terriers.—Dolores Beltrons de Fernández, perro Flais, raza Boston terriers.—Miguel Morales Jr., perro Clinton, raza Boston terrier.—Margot Calvo de Arechavaleta, perro Skipy, raza Boston terrier.—Graciela Masnata, perro Misenina, raza Boston terrier.—Ramón Hernández, perro Biddy, raza bull terrier.—Sra. de García Mon, perro Pipo, raza bull dog inglés.—Miguel Espelíus, perro Weiss, raza wirehair.—Juan Durland y Nieto, perro Duke of Wheatland, raza wirehair fox terrier.—E. A. Alexander, perro Chan, raza chaow.—Ofelia Morales y Abreu, perro Motica, raza fox terrier.—Georgina Lorenzo y Pardo, perro Suity, raza Spitz.—Elisa de la Cruz, perro Toby, raza Weft highland terrier.—José Ignacio Solís y Revuelta, perro Tonny, raza sealihan.—Federico Marín Robaina, perro Kasan, raza policía.—Carlos López Chávez, perro Kit, raza policía.—Francisco Prestamo, perro Marquesita, raza collie irlandés.—Antonio Barrinat, perro Pola, raza galgo.—Henry Clay Hait, perro Dick, raza pointter.—Julio Mendoza Pons, perro Dandy, raza setter.—Alex Martínez Armand, perro Darney, raza english setter.—Alex Martínez Armand, perro Silley, raza english setter.—René Basarrate, perro Jiky de Montreuil, raza gran dogo alemán.—Prudencio Quintana, perro Eskimo, raza Alaskian Husky.—José Manuel Jiménez, perro China, raza gran danés.—Miguel Morales Jr., perro Jacky, raza gran danés. — Armando Parajón, perro King Kong, raza gran danés.—Isabel Galdós, perro Wickey Woo, raza gran danés.—Marciano Muro, perro Nelly, raza gran danés.—Isabel Galdós, perro Duke, raza gran danés.—Raúl Godoy Sayan, perro Tarzán, raza bull dog de combate.—Raúl Godoy Sayan, perro Cóndor, raza bull mastiff.—Dámaso Goenaga y Pasalodos, raza fox terrier.

SUMARIO DE ESTA EDICION

Anuncios Clasificados	12-19-20-21
Agricultura	10
Cables	22
Cables de España	13
Cartel del Día.—(Teatros y Cines)	6
Consejo de Estado	3
Crucigramas	4
Crónica Habanera	5-7-9
Defunciones	18
Ejército Constitucional	2
Escenario y Pantalla.—(Crítica)	6
Estado del Tiempo	7
Gacetillas	8-9
Guanabacoa al Día	15
Habaneras	4
Hacienda	10
Matanceras	13
Mercantil	17
Municipio	10
Noticias de los Juzgados de Primera Instancia.—(Vida Civil)	10
Palacio	2
Política	11
Puerto	10
Reglanas	4
Secretaría de Comercio	16
Secretaría de Estado	16
Sociedades Españolas	8
Sports	14-15-16
Telegramas del Interior	11
Tribunales	2-3
Viborefias	8
LECTURAS:	
Actualidad Internacional. (Por J. L. M.)	22
A Través de la Vida. (Por Héctor de Saavedra)	4
David Alfaro Siqueiros. (Por González y Contreras)	12
El Cuento de Hoy	7
Homenaje al Mérito. (Por León Ichaso)	13
Jorge V. se Distinguía por su Sencillez y Sobriedad. (Por Daranas)	22
La España de Hoy. (Por Manuel Aznar)	17
Más Sobre Música Cubana. (Por Rafael Monederos)	12
Razones y Proporciones. (Por Manuel J. Piedra)	12

M.E.C.D. 2016

RAFAEL CARRERA CONDENADO A MUERTE, Y OTROS A PENA DE PRESIDIO POR EL ASESINATO DE FELIX ALPIZAR

DIARIO DE LA MARINA

Fundado en 1832

Dirigido hasta 1919 por D. Nicolás Rivero y Muñiz.

Oficinas y Talleres: Prado 103. Habana.—Representante en New York, Joshuá B. Powers Inc. 220 E. 42nd. St.

Director actual: José I. Rivero.

Editado por la Cía. DIARIO DE LA MARINA (S. A.) cuyo programa consiste en la defensa de los intereses generales y permanentes de la Nación cubana, de los especiales de la Colonia española establecida en la misma y de la unión y armonía entre los diversos elementos que conviven en el país» Art. 1º de los Estatutos.

Teléfonos del DIARIO

Dirección	M 3577
Administración	M 7911
Suscripciones	M 7911
Quejas	M 7911
Clasificados	M-7915
Jefe Redacción	M-1287
Redacción	M 7913
Sports	M 7913
Ag Guanabacoa	XO 1584

PRECIOS DE SUSCRIPCION AL «DIARIO DE LA MARINA»

Habana y Provincias	
Mes	$ 1.20
Trimestre	3.25
Semestre	6.25
Año	12.00
Extranjero	
Trimestre	$ 4.25
Semestre	8.00
Año	15.00
Edición Dominical (Para el extranjero solamente)	
Semestre	$ 3.00
Año	5.00

Inscripto según la ley No. 82, resolución No. 32, de 17 de agosto de 1933.

Los caficultores, desalentados, han empezado a abandonar sus fincas, lo que causará graves daños a la nación

Angel Garri señala los males que se pueden avecinar en caso de que no se señalen nuevos derroteros a esa gran industria. Cree necesario que las medidas sean inmediatas

Dedicado a mi querido amigo, el Dr. José García Baylleres, secretario de Agricultura.

Desde que he llegado a Oriente he encontrado todos los negocios muy decaídos. La situación se agrava por momentos en la provincia que tiene fama de ser la más rica de Cuba, y tal parece que todo el mundo estuviera presto a dejarla para trasladarse con sus bártulos a otro sitio donde la cosa no esté tan mal. Una de las causantes principalísimas de tal estado de cosas es la dificilísima situación por que atraviesa una de las riquezas más genuinamente orientales y, por lo tanto, más genuinamente cubanas. Me refiero a la industria del café.

Recuerdo que hace ya tiempo llegó a la Habana una comisión designada por esta Cámara de Comercio, compuesta por los señores Arturo Hernández, gerente de «Sobrinos de Abascal», y Melanio Díaz, actual director de la Renta de Lotería y entonces gerente o socio industrial de «Garcés y Puente», para que conjuntamente conmigo, como tercer comisionado, tratáramos con el Gobierno de todo lo concerniente a la constitución del Instituto del Café. En las discusiones preliminares que tuvimos, para tratar del asunto, y siguiendo mi política de evitar siempre la intervención directa del Gobierno en todas las actividades de la vida mercantil por estimarla perjudicial e irritante, convinimos en que patrocinaríamos la constitución de tal Instituto como organismo técnico exclusivamente, dado que cualquier otra forma que se le diera sería altamente perjudicial a los intereses de la industria, sobre todo, si para concederle funciones comerciales no había modo de facilitarle el dinero suficiente para que pudiera operar a satisfacción y en beneficio de todos los interesados en el negocio.

Después de varias entrevistas con el coronel Mendieta, entonces presidente de la República, y con el secretario de Agricultura, Ing. Carlos de la Rionda (q. e. p. d.) habiendo concurrido a algunas de ellas el abogado consultor de la secretaría de Agricultura, Dr. Albarrán, quedó perfectamente acordado que el Instituto sería pura y exclusivamente técnico, y bajo esos auspicios llegó a concertarse su constitución.

Poco tiempo después de constituído irrumpió en la Habana una comisión de cafetaleros de esta provincia, los que a grito pelado demandaron que se tomaran inmediatas medidas para mejorar la difícil situación por que atravesaba la industria, y entonces se logró la firma de un decreto-ley donde se ordenaba que todos los tenedores de granos declararan sus existencias en aquel momento, y que retuvieran un 25 por ciento de las mismas para dedicarlas a la exportación, con lo cual se pensaba nivelar las existencias para consumo local, haciendo así que éstas subieran de precio hasta un límite que, sin perjudicar al consumidor, resultara atractivo y beneficioso para el productor e industrial.

Pero he aquí que la medida no ha surtido efecto, o por lo menos, no ha producido la reacción que se deseaba, que el café sigue vendiéndose a un precio que no produce utilidad ni incentivo alguno para el productor, y de que hay que tomar medidas enérgicas y saludables para corregir tal estado de cosas en beneficio de Oriente, y como decía antes, en beneficio también de Cuba.

Las noticias que a mí llegan son desconsoladoras en lo que respecta a las fincas cafetaleras. Los caficultores, convencidos de que debido a los bajos precios reinantes no han de poder pagar a los refaccionistas, y a la larga, esto es, cuando venza la moratoria, tendrán que entregarles sus fincas, no hacen nada por conservarlas y son muchos los cafetales que se están abandonando al extremo de poderse predecir de una manera cierta que después de esta abundancia, que tantos males nos ha traído, nos será nuevamente necesario convertirnos en importadores de un artículo que puede cosecharse en Cuba con buenos beneficios para los que a ello se dediquen y para la economía nacional, tan necesitada de que aquí produzcamos todo lo que podamos sin tener que exportar dinero para satisfacer esas necesidades.

Resulta, pues, necesario actuar, y actuar de una manera enérgica y pronta para evitar la ruina de esa riqueza cubana, que es netamente casi oriental. Es necesario que las medidas que se tomen estén de acuerdo con las circunstancias y sean el áncora salvadora de la situación. No hay que olvidarse que en toda producción agrícola o industrial son necesarias cuatro cosas: financiación, producción, distribución y consumo. No se puede olvidar ninguna de ellas si se quiere de hecho y de derecho proteger el verdadero desarrollo de la economía interior. No me cabe la menor duda de que mi querido amigo, el Dr. García Baylleres, ha de estar animado de los mejores deseos para solventar esta difícil situación, y por eso me he animado a dirigirle estos trabajos, en la seguridad que he de ayudarlo, pues mis indicaciones han de ser el producto de un estudio meditado y cuidadoso, sin otra mira ni interés que la de salvar para Oriente y para Cuba una riqueza que se nos va de las manos, y la que tenemos necesidad absoluta de conservar.

Siguiendo la costumbre de hacer trabajos cortos, mañana continuaré tratando de este tema, que espero ha de ser interesante para todos los que trabajen en esa industria.

Angel GARRI.

(Cortesía de «Adelante», de Santiago de Cuba).

EL CONTRABANDO DE STEFANO TENIA UN VALOR DE $20,000

NO SE ENCONTRO NADA NUEVO EN EL EQUIPAJE QUE ESTABA SUJETO A UN NUEVO REGISTRO

En el caso de que las perlas halladas sean legítimas y no de cultivo, tendrá más importancia aún el decomiso. a Felipe Stéfano se le segeuirán dos causas por ese delito

Dimos oportuna cuenta de la ocupación por los funcionarios aduanales de la Casilla de Pasajeros, de un valioso contrabando de perlas, esmeraldas, etc., que trató de pasar de manera habilidosa, el sirio Felipe Stéfano, llegado como pasajero el pasado sábado en el vapor «Oriente», procedente de New York.

Dos son las causas de orden criminal que se siguen a dicho acusado, pues no solamente se le ocuparon en unos algodones que simulando compresas retentoras de una supuesta y reciente operación quirúrgica ocultaba en su abdomen, sino que de manera persistente pidió que se le dieran unos pomos de medicina que traía en su equipaje, y en los cuales, confundidas con los productos medicinales, fueron ocupadas otras joyas valiosas.

Este caso tiene dos aspectos: el meramente penal, o sea el que en su día juzgarán los tribunales de Justicia, que castigarán el intento probado de fraude al Estado por medio de un contrabando para burlar los derechos de la Aduana, y la penalidad prevista y penada por las ordenanzas de Aduana en tales casos, que son el decomiso de la cosa objeto del delito.

En nuestra anterior información dijimos que el señor Pedro León Otaño, administrador de la Aduana, estaba actuando personalmente en el caso administrativo, y ayer mismo se comenzó por la sección de Especiales de la que es jefe el Sr. Jesús Figarola, la actuación para conocer el verdadero valor de las perlas, esmeraldas, pasadores y demás prendas ocupadas en el frustrado contrabando.

Tres serán los peritos que han de reconocer las referidas prendas: uno en representación de la Aduana, otro por la secretaría de Hacienda y un tercero experto del Monte de Piedad.

La justipreciación del valor intrínseco y del comercial de esas prendas será conocido a virtud del juicio de cada uno de esos peritos, que separadamente rendirán un informe a la administración de la Aduana, pues con esos informes se iniciará el expediente que en definitiva decretará el decomiso de esas joyas.

Sobre el avalúo de lo ocupado a Stéfano, todavía no se ha emitido juicio por los tres designados, pero nos hemos podido informar que una persona que también ha visto las joyas y que es experta, estima que el valor total de las mismas podrá ascender a unos quince o veinte mil pesos.

Las joyas reconocidas son finas, con piedras de valor, y las perlas son de las conocidas como «perlas de cultivo», que también tienen un elevado valor.

El administrador de la Aduana, señor León, agotará todos los medios que en estos casos se utilizan para el reconocimiento de perlas, para lo cual, después de tasadas hará un examen al lente por medio del aparato moderno que hoy se dispone para conocer si son efectivamente perlas de cultivo o perlas legítimas, ya que la diferencia entre ambas, naturalmente, es grande en el valor.

EL EQUIPAJE.—El jefe de la sección de Pasajeros, Dr. Raúl del Cristo, dispuso ayer que el equipaje de Stéfano, después de un segundo y cabal reconocimiento, fuera entregado a la sección de Especiales, pues debido al segundo delito conocido sobre el mismo, está a la disposición del juzgado, y será el juez quien disponga la entrega del mismo.

Han sido detenidos dos individuos que estaban reclamados

También fué detenido otro, por un robo. La Secreta se anotó varios buenos servicios

Muy activos estuvieron ayer los subalternos del Comandante Eugenio Menéndez, jefe de la Policía Secreta, que se exceden diariamente en el cumplimiento de su deber, como es norma en los miembros de ese Cuerpo policíaco. Júzguese por los siguientes servicios prestados que pasamos a reseñar.

Gilberto Hernández, detective, arrestó al conocido delincuente Juan Alberto Lorda Calderón, o Juan Lorda Ibáñez, o Juan Lorda Lorda, o Lobeda Lorda o Lobeda Lorda Calderón, al que sólo se conocía por Calderón, por cuyo motivo fué improba la labor de Hernández para determinar su personalidad. Lorda Calderón ha extinguido numerosas condenas en la cárcel de la Habana, por robo y por hurto, y dicho detective lo detuvo en los momentos en que frecuentaba el club establecido en Virtudes 134, identificándolo como el mismo que con el nombre primeramente dicho está reclamado en causas por hurto, del Juzgado de Instrucción de la Sección Tercera, y por el Juzgado de Instrucción de Sagua la Grande, por robo en Corralillo.

ARRESTADO UN PROFUGO DE LA JUSTICIA.—También los detectives Carlos Rodríguez y José Rivero, adscriptos al grupo dedicado a perseguir a los delincuentes contra la propiedad, a las órdenes del subinspector Raimundo Aragón, arrestaron a Cecilio Sánchez, llamado Chicho, avecindado en San José 60, reclamado por el Juzgado de Instrucción de Remedios, en causa del pasado año, por homicidio por imprudencia y disparos y lesiones graves del Tribunal de Sanciones de Santa Clara, por el que ha sido declarado en rebeldía. También Sánchez está reclamado, por el Juzgado de Remedios, por falsedad, en causa de 1933. Se dispuso su remisión a Santa Clara.

DETENIDO POR ROBAR PRENDAS.—Laureano Candia Morera, vecino del edificio Aspuru, en la calle de Fábrica, denunció en la Octava Estación de la Policía Nacional, que del apartamento número once que ocupa en dicho edificio, le habían sustraído prendas valoradas en 375 pesos, estimando que el autor fuera un sujeto al que conoce por Víctor. Designado el subinspector Aragón para la busca y captura del acusado, con los detectives Emilio Morón y José Crespo Guillot, pertenecientes al grupo que persigue la delincuencia contra la propiedad, del que dicho subinspector es jefe, detuvo al aludido, que se nombra Víctor Fresco Levis, residente en Fábrica 3 que fué reconocido por el denunciante Candia como el mismo que le sustrajo las prendas. Fué presentado Fresco al Juzgado de Instrucción de la Sección Quinta.

OTROS SERVICIOS PRESTADOS. Los detectives de la Secreta Horacio Fernández y Mario Acosta arrestaron a Dionisio Bravo Iglesias de Máximo Gómez 256 reclamado por el Juzgado Correccional de la Cuarta Sección. Los detectives Antonio Bolívar y Jaime Carbonell, detuvieron a Elizardo Hernández González, de Calzada del Cerro y Colón, al que reclama el Correccional de la Cuarta, también.

El subinspector Juan P. Albuerne, con el detective Raúl García Rubio ocupó sesenta libras de pan falto de peso en la panadería de Santa Rosa 2, cuyo dueño, Celedonio Fernández Fernández quedó en libertad, por haber prestado la fianza de 25 pesos que se le señaló.

Y los detectives Roberto Casals y José A. Castillo aprsaron a Joaquín López Huerta, de Oficios 32, reclamado por el Correccional de la Sexta Sección, por infracción del decreto-ley 783, sobre inscripción de extranjeros en el Registro.

Determina el Jefe de la Policía los honores que se le han de rendir hoy a los restos del comandante Ibarzábal

El cortejo fúnebre saldrá de San Lázaro 130, a las ocho y media de la mañana. En la comitiva estarán representadas casi todas las Estaciones. Asistirá el personal que esté franco

Relacionado con la muerte del Comandante Inspector señor Enrique Ibarzábal y Sicre, el Jefe de la Policía Nacional, Teniente Coronel José E. Pedraza, dictó ayer tarde la siguiente circular:

1.—Cumple esta Jefatura el penoso deber de dar cuenta del fallecimiento del comandante Enrique Ibarzábal y Sicre, de este Cuerpo, ocurrido en el día de hoy en esta ciudad.

2.—Para dar cumplimiento a las disposiciones contenidas en el Reglamento general del Ejército, por formar parte de la Reserva Militar el referido comandante Ibarzábal, se dispone lo siguiente:

El cortejo fúnebre saldrá de la casa calle de San Lázaro No. 130, (altos), Habana, a las 8 y 30 a. m. del día de mañana, en el siguiente orden:

Banda de Música de la Policía Nacional.
Escolta.
Restos y guardia de honor.
Familiares.
Miembros de las Fuerzas Armadas y de la Policía.
Particulares.

La escolta fúnebre estará formada por la Banda de Música del Cuerpo y un Batallón de Infantería de la Policía.

La guardia de honor se compondrá de los oficiales siguientes:

Comandante Angel Lombana, Inspector del Cuarto Distrito.

Comandante Miguel de la Fé, Director de la Academia del Cuerpo.

Comandante Oscar de Varona y Leiva, Pagador del Cuerpo.

Comandante Eduardo Porras-Pita y García, Jefe de la Sección de Sanidad del Cuerpo.

Capitán Gil Ibáñez y Mejías, Auditor del Cuerpo.

Capitán Angel García y Silva, Auxiliar del Secretario.

Capitán José B. Martínez, Encargado de Material.

Capitán Adriano Almundaraín, de la Sección de Sanidad.

El comandante Eleuterio Vega y Pérez, dará las órdenes oportunas para que a la hora fijada para la salida del cortejo fúnebre, se encuentre en el lugar indicado, un armón de artillería debidamente atalajado y con los cargadores necesarios para conducir los restos.

Todas las fuerzas compuestas de un Batallón, formado por cuatro Compañías, por el comandante Eleuterio Vega y Pérez, formando la Plana Mayor del Batallón, el mencionado comandante Vega, los primeros tenientes Rafael Campos y Ramón Puig y cabo No. 215, Sixto López, que actuará como cornetín de órdenes.

Las cuatro Compañías estarán mandadas y compuestas por los siguientes oficiales:

Primera Compañía.—Al mando del capitán Juan F. Serra y Cardona, de la 13 Estación.

Comandante Inspector de la Policía Nacional, señor Enrique Ibarzábal fallecido ayer y cuyo sepelio será hoy, a las ocho y media de la mañana.

Primer teniente Primitivo González y Vitón, de la 14 Estación.

Segunda Compañía.—Al mando del capitán Alvaro Miranda, de la Sección de Tránsito.

Primer teniente Juvenal Cuní, de la 13 Estación.

Primer teniente Alejandro Cabrera, de la Sección de Caballería.

Tercera Compañía.—Al mando del capitán Sebastián Quintana, de la Sección de Caballería.

Primer teniente Pedro Pablo Lima y López, de la 16 Estación.

Primer teniente Cristóbal Diéguez, de la 15 Estación.

Cuarta Compañía.—Al mando del capitán Teodoro López, de la 15 Estación.

Primer teniente Pablo Martínez, de la Sección de Radio Represiva.

Las salvas, las hará la Primera Compañía.

Todo el personal franco de servicio, deberá asistir al entierro con traje de servicio y los oficiales con sable.

ITINERARIO.—Saldrá de San Lázaro a Aguila siguiendo por ésta hasta el Malecón.

De Malecón hasta 23 y por ésta última hasta la calle 12 siguiendo por ésta hasta el Cementerio de Colón.

LE HURTO MERCANCIAS DE SU COMERCIO

Manuel Rodrguez Pérez, vecino de Vives 33, fué enviado al Vivac a disposición del Juez Correccional de la Sección Segunda, con motivo de haber sido sorprendido en los momentos que hurtaba once pares de medias que le fueron ocupados, del establecimiento situado en Monte 65.

EN LA CAUSA POR LOS CRIMENES DEL CASTILLO DE ATARES SE HAN DICTADO MAS PENAS CAPITALES

A Carrerá se le ha condenado porque se considera su cooperación necesaria para la muerte de Alpízar. Votos particulares. Nombres y penas dictadas. Detalles finales

Aunque aún no se ha hecho público el texto de la sentencia dictada contra los doce procesados, cuya suerte se desconocía, en la causa por los hechos sangrientos que tuvieron por escenario el Castillo de Atarés, durante el régimen de Gerardo Machado Morales, pudo saberse ayer, las penas a que han sido condenados por el Tribunal Nacional de Sanciones, el que ha liquidado, en cuanto a los veintidós encartados que juzgara recientemente, el procesado en cuestión, pues es sabido que aún que pendiente respecto a muchos que han sido declarados en rebeldía, entre ellos Gerardo Machado, Manuel Crespo, Alberto Herrera y Manuel Rodríguez Batista, conocido por Colinche.

Por dicho fallo se condena a los procesados a las siguientes penas: a Rafael Carrerá Ferrer, a muerte, por cooperación necesaria en el asesinato del estudiante Félix Ernesto Alpízar Ituarte; a muerte, también, a Bruno Borroto, como autor material del mismo asesinato; cómplices, Miguel Balmaseda, Federico Méndez y Manuel Angel Rodríguez, a quince años de cadena temporal; y a Pastor Leyva, encubridor, a nueve años de presidio mayor.

A Pastor Leyva, por el asesinato de José Domingo Machado, pena de muerte; y Bruno Borroto y Agustín Agüero Bangtela, encubridores, a nueve años de presidio mayor, cada uno.

A Bruno Borroto, además, pena de muerte, por el asesinato del Margarito Iglesias; a Pastor Leyva, encubridor, nueve años de presidio mayor.

A José Sánchez Hernández y a Francisco Planes, por el asesinato de Daniel Buttari, pena de muerte; a Santiago Trujillo Martínez y a Rafael Castro, por prevaricación en el hecho, once años y un día de inhabilitación, cada uno, absolviendo a Castro de autor material.

A Bruno Borroto, en el asesinato de Miguel Angel Hernández, como encubridor, nueve años de presidio mayor.

A José Sánchez Hernández, a muerte, por el asesinato de Antonio Pérez Arango, y a Bruno Borroto, encubridor, nueve años de presidio mayor, absolviéndose a Joaquín F. Duque; y absuelto Agustín Agüero Banguela en el asesinato de Raúl Martín.

Además, por las torturas que se aplicaron a Ramón Betancourt García, Camilo Valdés Valdés y José Agustín Borges del Junco, que les causaron lesiones, se impone a Agustín Agüero, 180 días, treinta días y treinta días, respectivamente, y por las aplicadas a Humberto Sánchez Osorio, treinta días a Pastor Leiva.

Las indemnizaciones son diversas, tanto a autores, cómplices y encubridores, en la proporción correspondiente, pero las que se imponen a los autores de los asesinatos, es la de $10,000 cada uno.

Formularon votos particulares los siguientes miembros del Tribunal:

El doctor Ricardo R. Duval, presidente, y el doctor Jesús Rodríguez Morejón, aprecian la participación de Rafael Carrerá, en concepto de cómplice en el asesinato de Félix Ernesto Alpízar, y le imponen quince años de cadena, y absuelven a Federico Méndez y a Miguel Balmaseda, por no considerar probado que sin la orden de Carrerá, que era jefe de estos dos últimos, hubieran, de todos modos, conducido a Alpízar al castillo de Aatarés; y absuelven a Santiago Trujillo del delito de prevaricación, por estimar que no existe prueba de que conociera la muerte violenta de Daniel Buttari y de que maliciosamente, se abstuviera de proceder.

Y los Magistrados doctores Félix Sánchez Penichet y Jorge M. Cowley, también formularon voto particular, condenando a Rafael Castro, como cómplice de la muerte de Daniel Buttari, a quince años de cadena temporal.

Como se ve los repetidos Trujillo y Castro, no han sido condenados a pena de privación de libertad, solo de inhabilitación, por lo que se dispuso la excarcelación de ambos en este proceso, al igual que la de Joaquín F. Duque. También se observará que no se determina, en los datos facilitados, quién fué el autor de la muerte de Raúl Martín, cuyo extremo se conocerá más adelante al hacerse público el fallo en toda su integridad, sucediendo lo mismo en cuanto a la muerte del Sargento Miguel Angel Hernández. Respecto a las torturas y consiguientes lesiones a Alberto Alemany Hernández, Francisco Díaz Rodríguez, José Manuel Corbo Lemus y Ernesto Rojas Rabanal, el Fiscal estimó, en sus conclusiones definitivas, que fueron producidas por clases y soldados que se desconocen, al mando del capitán Manuel Crespo Moreno.

Son, pues, doce los procesados a que ahora nos hemos referido; los otros diez, como ya informamos oportunamente, fueron exculpados como inductores, autores materiales, cómplices y encubridores; éstos son Octavio Zubizarreta Díaz, Pedro A. Castells Varela, los hermanos Ramón y Francisco Rodríguez Fuertes, Emilio Vasallo, José Castaño Mena, José Fernández Peláez, Pablo Mozo Roca, Ramón Souto Atteridge, y Eugenio Hernández.

El Club Dental ha probado la fórmula analgésica Hartman

Un odontólogo comprobó de modo personal que llena su cometido de modo perfecto

El sábado próximo pasado, a las cinco de la tarde, continuó el Club Clínico Dental, que funciona auspiciado por la Sociedad Odontológica Cubana, sus estudios sobre el método y fórmula del profesor doctor Le Roy L. Hartman. Como ya se ha publicado, este catedrático de la Universidad de Columbia, N. Y., ha dado la fórmula de un desensibilizador mediante el cual es posible realizar trabajos dentales de perforaciones y reparación de cavidades, sin que el paciente experimente dolor, dados los efectos del medicamento en la dentina, que permanece insensible. Pues bien, continuando esos ensayos, el Club Dental congregó el sábado, en el domicilio actual de la institución (Neptuno 70, altos), a un grupo de entusiastas odontólogos para los fines indicados. En dicha casa tiene instalado su gabinete el doctor Antonio Recasens, un verdadero devoto de la ciencia dental, que dispone de todos los adelantos y de la organización admirable de un pequeño laboratorio, donde el estudioso profesional labora incansablemente. En este medio se llevaron a efecto las últimas prácticas, en las cuales se eligió como desensibilizante la fórmula del profesor Hartman, que con la marca «Nansel» prepara el doctor Castro Valera y que para estas experiencias donó la casa de efectos dentales «La Fortuna».

El número de pacientes que se presentaron, fué muy exiguo, pero no obstante la impresión fué favorable. Un dentista joven y amante de la investigación, se prestó personalmente para el ensayo también, y fué esta la nota más saliente. Se trata del Dr. Pedro D. Buzzi de Zayas, quien teniendo una carie hipersensible, quiso probar por sí mismo la solución Hartman. Esta experiencia fué igualmente favorable, porque el Dr. Buzzi no sintió dolor alguno y en la misma tarde le quedó arreglada la pieza.

Los dentistas reunidos, según nos explicó el Dr. Recasens, llegaron a la siguiente conclusión: que, aun aun cuando tenían fundadas esperanzas de que la fórmula Hartman sería de gran provecho a la profesión y no obstante los casos en que se había obtenido éxito, el número de pacientes fué tan exiguo que el Club Clínico Dental no estaba en condiciones todavía de formular oficialmente una opinión definitiva; y que la fórmula Hartman de la marca «Nansel» empleada en los ensayos tenía la impresión de que estaba correctamente elaborada. El Dr. Recasens fué muy discreto en sus declaraciones a la prensa, pero advertimos su optimismo en cuanto a los resultados definitivos de la fórmula Hartman, que seguirá estudiando el «Club Clínico Dental de Cuba».

Ha sido modificada la orden general del Ejército número 168, en la parte que se relaciona con la ingeniería

Han sido nombrados varios oficiales de la Reserva. Un hombre mató a puñaladas a su mujer en Yaguajay. Hubo un incendio en Bolondrón. Sufrió graves quemaduras

Por orden general número 30, ha sido modificado el párrafo primero de la orden general número 168, que se refiere al personal de plantilla de la sección de Ingeniería, que será el siguiente:

1 comandante, 2 capitanes (ingenieros arquitectos); 2 primeros tenientes (ingenieros arquitectos), 4 segundos tenientes (2 ingenieros arquitectos, 1 delineante topógrafo y 1 constructor civil; 1 suboficial de segunda (delineante impresor topógrafo); 1 sargento de segunda (delineante); 1 sargento de tercera (delineante topógrafo); 1 sargento de tercera (delineante); 1 cabo de oficina, 9 soldados auxiliares de oficiales, 2 soldados escribientes y 3 soldados de línea, 9 oficiales, 2 suboficiales y 19 alistados; 1 empleado civil (delineante topógrafo).

DERECHO.—Se ha hecho saber que tiene derecho a la medalla conmemorativa del 4 de Septiembre, el soldado escribiente Carlos Torrens y del Cerro, de la Ayudantía General.

CONOCIMIENTO.—Se ha dado a conocer a los mandos el decreto presidencial por el que se nombra alcalde municipal de facto de la Habana, al comandante del Ejército Constitucional, Dr. Arístides Sosa y de Quesada, jefe de la Auditoría General del Ejército.

NOMBRAMIENTOS.—Han sido nombrados oficiales de la Reserva Militar, las siguientes personas: primeros tenientes los doctores Enrique J. Acosta y Pérez y Félix R. Madrigal Capestany (abogados); segundos tenientes el Dr. Armando González Fundora (farmacéutico), y suboficial, el soldado del propio Cuerpo Manuel Rey y Vela.

LICENCIA.—Se ha concedido un mes de licencia con paga completa al subteniente Vicente G. Sánchez, del regimiento número 8. Se ha sobreseído libremente la causa seguida contra el subteniente José Hernández M. M., del regimiento «Plácido». Se ha trasladado del regimiento número 8 a la situación de «sin destino» al segundo teniente Octaviano Bravo Pérez, quien continuará destacado en servicio en el hospital general del Ejército, como encargado del material de la clínica «Cuatro de Septiembre».

INCENDIO.—En la mañana de ayer la Ayudantía General fué informada de lo siguiente: El jefe del puesto de Bolondrón, informó que a las 9.30 p.m., en la finca «Casuso» de aquel término, se declaró un incendio, destruyéndose por las llamas una casa de guano y tabla de la propiedad de Dionisio Iturbides de Santa Cruz del Oviedo. Se estima el hecho intencional, ignorándose quiénes sean los autores.

MUERTO A PUÑALADAS.—El jefe del escuadrón 33 de la Guardia Rural, teniente Ramírez, desde Ciego de Avila, informó a la Ayudantía General que a la 1.30 a.m., en la colonia «María», barrio de Yaguajay, de aquel término, José Díaz y Rojas dió muerte, a puñaladas, a su ex concubina Mercedes Alfonso, hiriendo de gravedad a Pedro Lemus y a una hija menor de Mercedes. Fué detenido el autor.

DETENIDO.—El subteniente Azcuy, desde General Peraza, informa a la Ayudantía General que ayer, a las 11 p.m., fué detenida en parque «Ferias», de aquel reparto, por el soldado de aquel puesto, Félix Torres Morales, del escuadrón 5 de aquel regimiento, y varios policías de la Sección de Investigaciones, el blanco Manuel Márquez Quintero, por juego al prohibido y estafa. Fué remitido al vivac municipal a la disposición del juez correspondiente.

SUICIDIO.—El jefe de la Policía Municipal de Matanzas, dió cuenta al ayudante general de que en el día de la fecha se dió candela, en la calle de Milanés número 97, altos, donde estaba colocada, la negra Margot Terrada, de 17 años de edad, siendo asistida en el centro de socorro de quemaduras graves, ingresando en el hospital civil de aquella ciudad.

LO TUMBO EL CABALLO

Claudio González Sartier, de 10 años de edad y vecino de Florencia 9, sufrió ayer graves lesiones al tumbarlo un caballo que montaba, próximo a su domicilio y cuyo animal se lo proporcionó un tal Isidoro, informándole que era de lo más manso.

Arrestado uno de los culpables de la masacre abeceista

Fué el que estaba preso en el Hospital Mercedes y luego rescatado por varios amigos

En las últimas horas de la tarde de ayer fué detenido por la policía Evelio Pérez o Evelio Fernández, que como se recordará, se encontraba detenido en el Hospital Mercedes asistiéndose de las heridas que recibió cuando la massacre abecedaria y de cuyo centro fué rescatado por personas de su amistad. Investígase por el teniente Morales, de la Sección de Investigaciones, si el detenido se encuentra complicado en otros hechos punibles. Ingresó en el vivac a disposición de las autoridades que lo reclaman.

Se le ha fijado una fianza de dos mil pesos a «Urraca», experto abridor de puertas

El Juez de Instrucción de la Segunda, dictó auto de procesamiento, contra Roberto Cano Valdés, más conocido por «Urraca», señalándole fianza de 2,000 pesos, por un delito de robo.

Un mariguanero fué enviado al Mariel y otro para el vivac

Habían sido detenidos tras un registro en su casa. Uno se dedica a vender drogas

El capitán Miguel Angel Rodríguez, al mando de la Quinta Estación, practicó ayer un registro en la casa Manrique 154, residencia de los hermanos Miguel Angel y Antonio Frontela Corominas, más conocidos por «Topetón» y «Ñico», respectivamente, por tener noticias de que los mismos se dedicaban a las apuntaciones.

El registro, para el cual se solicitó del Juez Correccional de la Tercera el mandamiento, no dió resultado, pero sí se pudo ocupar en el escaparate un cigarro de mariguana.

Presentados ante el Juez de Instrucción de la Tercera Sección, los detenidos Frontela, fueron acusados por el capitán Miguel Angel Rodríguez, de ser viciosos de las drogas.

Ante el Dr. Lazcano Mazón, se personaron los detectives de la Secreta, Gil Carballo y J. Sobrado, informando que «Topetón», era conocido expendedor de drogas y su hermano, un vicioso de los alcaloides.

Reconocidos ambos detenidos por el médico de guardia en el Primer Centro, se comprobó que Miguel Angel, era vicioso, no así su hermano, que en ese instante no presentaba señales de haber fumado mariguana.

En vista de ese informe, el Juez, dispuso el ingreso en El Mariel de Miguel Angel, dejando a su hermano Antonio, en libertad.

Causa honda pena la trágica muerte de Ramón Alvarez

La Colonia Española de la Perla del Sur, puso negros crespones en señal de duelo

CIENFUEGOS, febrero 10. DIARIO, Habana.—Ha causado unánime pesar en esta sociedad la muerte violenta del conocido hombre de negocios Ramón Alvarez Menéndez, propietario del hotel «Ritz», de esa capital, y una de las más destacadas figuras de la Colonia Española residente en Cuba. El hecho ocurrió esta madrugada, a consecuencia de un accidente en la Carretera Central, en Los Arabos, en los momentos en que viajaba en unión del Ldo. Federico Laredo Brú, Vicepresidente electo de la República y de su hijo «Bebo», que manejaba el timón, los que resultaron heridos levemente. La referida máquina, salió a las cinco de la mañana rumbo a la Habana. El edificio del Casino Español, del que era Presidente de Honor el finado, y lo fué efectivo por más de diez años, amaneció hoy con negros cortinajes en señal de duelo.

Ramón Alvarez fué durante muchos años propietario en esta ciudad del hotel «Unión». Fundó y presidió por largo tiempo el Club Asturiano. A su iniciativa y amor debe la Colonia Española mucho de su auge, y de la importancia que hoy tiene el sanatorio de dicha colonia, que cuenta con magníficas propiedades urbanas en esta ciudad. Se hallaba asociado a distintas empresas mercantiles. Numerosas personalidades de Cienfuegos han salido por distintas vías rumbo a la Habana, con el objeto de asistir a sus funerales, entre ellas el señor Pedro Monasterio y Venancio Torres. Expresamos nuestro sentido pésame a los familiares.—**Obdulio.**

El sub administrador de una fábrica de tejidos de punto, descubrió cómo le sustraían parte de sus "stocks"

Entre el encargado del departamento de camisetas y el chofer del camión de reparto, se habían confabulado para esa obra. La Policía encarceló a los citados individuos

GUANABACOA, febrero 10. DIARIO, Habana.— En la Jefatura de Policía se presentó el señor Abraham Resmicobchcomo, Sub-Administrador de la fábrica de artículos de punto «Shapiro Inc. Company», establecida en Pepe Antonio número 41, manifestando que desde hace algún tiempo viene notando la falta de mercancías.

Como resultado de sus investigaciones, pudo comprobar que el encargado del departamento de camisetas, Victoriano Arce Cabrera, era uno de los autores de esas sustracciones en combinación con el chauffeur del camión de la citada industria, Delfín Díaz.

El señor Abraham Resmicobchomo dice que descubrió a los autores en la forma siguiente: ayer al llegar el camión guiado por el driver Díaz, ordenó al señor José Anas empleado de las oficinas, chequeara detenidamente la mercancía que iba a ser cargada por el referido camión, notando que se habían sacado de sus respectivos envases diez docenas de camisetas y habían sido aumentadas en otras cajas.

Ya en estas condiciones, siguieron al camión para conocer el lugar donde eran llevadas, sorprendiéndolos cuando eran depositadas las cajas en la casa número diez de la calle Octava esquina a Dolores, en el Reparto Lawton, domicilio de Arce Cabrera.

Detenidos Arce Cabrera y el chauffeur Díaz, manifestó el primero a la Policía que Díaz, aprovechando su ausencia, llevó a su domicilio las camisetas sustraídas, dejándoselas a su esposa, señora Corina Martínez, diciéndole que iría a recogerlas por la noche.

Interrogado Díaz, manifestó que efectivamente había entregado en el domicilio de Arce Cabrera veinte cajas de camisetas marca «Perro», conteniendo diez docenas de las mismas, por orden de él y que las mismas fueron cargadas en su camión por los obreros José Arias, Antonio Figarola y el ayudante del camión Herminio García, sin que estuviera enterano del fin doloso que perseguía su acusador Arce Cabrera.

El vayor de la mercancía sustraída asciende a $72.00.

Los acusados fueron detenidos y puestos a disposición del señor Juez de Instrucción de esta villa, quien determinará la situación de los mismos. F. CORTES. Corresponsal.

Nubes de hollín se extienden por Buenos Aires y A. Dulce

Los vecinos del barrio del Cerro, cuadras comprendidas por Buenos Aires, Agua Dulce y Flores, han suscrito una instancia dirigida al Jefe Local de Sanidad, haciéndole presentes las irregularidades que está cometiendo una fábrica al quemar como combustible viruta en vez de carbón o petróleo, no teniendo su chimenea el colector, conforme está ordenado, ocasionando ello un atentado contra la salud pública de ese barrio y al colegio de niñas que se encuentra situado frente a dicha fábrica, denominado «El Sagrado Corazón de Jesús».

Preso un individuo que tenía un revólver y una pistola sin la licencia oficial necesaria

Ayer ingresó en el vivac, procedente de Santiago de las Vegas, Armando Ruiz Rodríguez, vecino de 2 número 82, en dicha localidad. Fué arrestado al ocupársele una pistola, un revólver y 46 balas, careciendo de la correspondiente licencia. Del hecho conoció el Tribunal de Urgencia número Dos.

EN GUINES SE CELEBRARA UN ACTO AGRARIO

Se avaloran también con una Exposición Agrícola. Señalada la apertura para el día 1ro.

El día primero de marzo próximo, a la una de la tarde se celebrará en la villa de Güines, la celebración del Primer Congreso Municipal de Agricultura y Selvicultura, y la inauguración de una Exposición Agrícola e Industrial, en los salones y patios del «Liceo».

El señor Lucas Sotolongo, inspector Municipal de Agricultura, invita a las clases vivas, agricultores, industriales, ganaderos colonos y vecinos, para que concurran a estos actos que por vez primera se celebrarán en esta villa, los que redundarán en beneficio de la clase agrícola e industrial.

La Exposición será gratis, y todos los interesados en pesentar sus productos, deben solicitar con tiempo local en la Exposición, para colocarlos. Se concederán Diplomas para los mejores frutos y productos que se exhiban.

Hace presente dicho funcionario, que será la oportunidad de ofrecer a la provincia de la Habana, y demás visitantes de la República, a las Autoridades, a la Asociación de Colonos a las Instituciones Económicas, las producciones de la comarca.

Se discutirán temas importantes para la agricultura local, Refacción y Cooperativas; leyes protectoras; Mejoras de Regadío, Comunicaciones rurales y Urbanas, Protección para los agricultores.

Los agricultores y vecinos, realizarán una manifestación por el pueblo, con estandartes y lemas alusivos a sus necesidades. El punto de reunión y de partida es el Parque de Güines.

HURTO DE UN MOTOR DE AGUA EN EL VEDADO

Félix M. Goizueta y Díaz, Contador Público y vecino de 21 entre C y D, denunció a la policía, que de la casa F número 2, le habían hurtado un motor de agua que apreció en la suma de 125 pesos, sin que por el momento tenga sospechas en persona alguna.

INVESTIGA LA POLICIA LA FORMA EN QUE SE LESIONO UN MUCHACHO EN EL CERRO

Practícanse por la policía múltiples investigaciones para conocer en la forma que sufrió graves lesiones el menor Fernando Combaye, de 10 años de edad y vecino de Anastasio número 3, en la barriada del Cerro, que según sus familiares se las ocasionó casualmente en su domicilio al caerse contra unos tubos. El padre del menor, Adolfo Combaye, es el que ha solicitado de la policía se lleven a cabo dichas pesquisas para dejar aclarado el hecho debidamente. Por prescripción facultativa fué recluído dicho menor en el Hospital Calixto García.

Una querella del ex capitán de la Policía Hernández

Acusa a varios vigilantes y paisanos de haberse puesto en connivencia para perjudicarle

Una querella por calumnia e injurias, contra varios policías y tres paisanos, presentó ayer, en el juzgado de la Sección Segunda, el ex capitán de la Policía Nacional, Cándido Hernández Perera, vecino de Calzada de Bejucal y Sexta Avenida, en el reparto «Poey».

La querella, que fué interpuesta a su nombre por el Dr. Garcilaso de la Vega, especifica que siendo capitán de la Décimoquinta estación el querellado, fué dejado cesante de su empleo por el jefe de la Policía Nacional, teniente coronel Pedraza, sin oírlo ni probar las falsas acusaciones que se le imputan.

Son acusados del delito de calumnia e injuria, el sargento de la Policía Nacional, Ramón Forche, y los vigilantes Gerardo Cervera, Federico Armenteros, Herminio Rodríguez y Oscar Delgado, todos pertenecientes a la Décimoquinta estación, y los paisanos Cristóbal Diéguez, vecino de Bejucal número 14, en Arroyo Naranjo; Pedro Zabala, más conocido por «Perucho», empleado de los ómnibus de la ruta 1, y César Quintana Canto, preso en la cárcel de la Habana por haber sido condenado por el Tribunal de Urgencia número 2.

Hace constar el querellante que, debido a las múltiples persecuciones que venía haciendo contra los individuos maleantes que radican en la demarcación de donde él era capitán, entre ellos el Quintana, al que acusó de colocar granadas de mano en diversos lugares, todos se pusieron de acuerdo para lograr que fuera dejado cesante de la Policía.

Dichos individuos, tanto en los pasillos del Capitolio como en los tribunales de Urgencia y en la jefatura de la Policía Nacional, a donde fueron llamados, manifestaron que el querellante hacía activa campaña política a favor del general Menocal, persiguiendo sañudamente a los que no sustentaban ese credo, así como el que a raíz del secuestro del señor San Miguel, había ocultado a Mario Salabarría, complicado en ese hecho. También los querellados—dice el ex capitán Hernández—dolosamente expusieron que él protegía a los miembros de la «Joven Cuba» y hacía propaganda activa, valido de su cargo de capitán, en contra del Gobierno, para cuyo fin estaba de acuerdo con elementos de la oposición, cosa completamente falsa.

Todas esas imputaciones llegaron a oídos del jefe de la Policía Nacional, quien instruyó un expediente, sin oírlo ni probar los hechos, disponiendo su cesantía.

El querellante menciona a diversos testigos que pueden dar fe de su conducta y pide al juzgado sean citados para que declaren sobre los hechos.

Denunciada por segunda vez una casa de Cárdenas por la infracción de una ley social

El señor Alfonso Ponce se ha dirigido a la Secretaría del Trabajo, haciendo constar su enérgica protesta contra la infracción de la Ley de Nacionalización cometida por una casa industrial de Cárdenas, que después de cumplir en parte lo concertado, con motivo de la intervención del doctor Renduela, ha vuelto a desobedecer lo ordenado, cuyo procedimiento ha sido oportunamente denunciado por el sindicato «La Vizcaya». Interesa en su escrito telegráfico el señor Ponce, que la Secretaría del Trabajo actúe definitivamente en el aludido problema.

M.E.C.D. 2016

EN EL NUEVO CODIGO PENAL SE INCLUYEN 180 LEYES, DECRETOS Y ORDENES MILITARES POR PRIMERA VEZ

EXPLICA EL SECRETARIO DE GOBERNACION DIVERSOS PUNTOS SOBRE LA CARTA DACTILAR

DICE QUE EL HECHO DE HABER SIDO CASTIGADO POR DELITOS NO CONSTITUYE UN IMPEDIMENTO

En cada caso se estudiará el antecedente, resolviéndose en justicia. La cuota que se impone en Cuba es la más baja de todas. Inversión que se dará a lo que ingrese

En contestación a escritos de los Presidentes de Auto Club de Cuba y Sociedad de Conductores de Carros y Camiones de la Habana, el Secretario de Gobernación, doctor Maximiliano A. Smith, ha dirigido comunicación a aquellos, relativa a cartera dactilar del chauffeur.

El doctor Smith expone en su misiva determinados extremos, por demás importante sobre dicho documento, entre ellos, el de que el hecho de que los conductores de carros tengan uno o más antecedentes penales, no es motivo para que se les niegue la entrega de la cartera, por existir una escala determinada de delitos que son castigados con pena aflictiva de privación de libertad, y leves, por la que cada caso se estudiará el particular para resolver en consonancia con el impedimento o no que pueda aparejar la condena.

Agrega el Secretario de Gobernación, que no es posible acceder a lo solicitado por los Presidentes de dichas entidades de suprimir el certificado anual que se entrega al chauffeur, cuyos derechos son de un peso, cuota la más baja del mundo que se fija para esta clase de servicios, aparte de que la recaudación que se obtenga por esos derechos está destinada a crear departamentos especiales de beneficios para el propio chauffeur y su familia, entre ellos el de exploración de las facultades mentales y físicas de los menores que dependan de los repetidos choferes y reeducación diaria a los conductores de vehículos que se encuentran mutilados parcial o totalmente.

Dos banqueros norteamericanos de Isla de Pinos han sido absueltos de un delito de quiebra culpable

Ignacio Valdés Falero, miembro del Servicio Investigativo de Palacio, condenado a 14 años, 8 meses y un día. Seguirá hoy el juicio oral por el asalto al Pagador del Acueducto

Los conocidos hombres de negocios de Isla de Pinos, señores Robert I. Wall y Louis C. Giltner, el primero Presidente de la Santa Rita Hotel Company, propietaria del hotel Santa Rita, de Nueva Gerona, en dicha isla y ex presidente de The National Bank and Trust Company, y el segundo tesorero y administrador de la misma entidad bancaria, hoy inexistente, fueron juzgados ayer por la Sala Cuarta de lo Criminal de esta Audiencia, bajo la acusación de quiebra culpable del citado Banco, durante el año 1934, de la que fueron totalmente exculpados.

Breve fué la prueba que hubo de practicarse, promovida por el Ministerio Fiscal, representado por el doctor José Manuel Fuentes Carretero, en investigación de los hechos, pues después de la declaración del comisario de la quiebra del referido Banco, señor Alvaro Arencibia y de la de los Síndicos de la misma, señores Adolfo B. Klem, Alberto E. Sundstrom y Patricio Cruz Blanco, que fueron hábilmente preguntados por el doctor Fuentes Carretero y por el defensor de los señores Wall y Giltner, el doctor José Manuel Bermúdez Quadreny, dicho Fiscal, comprobado que la quiebra no fué culpable, sino debida a los malos negocios y, además, que ya se ha pagado por los propios síndicos un 20 por 100 de los créditos del Banco, retiró la acusación contra dichos acusados, pidiendo la absolución de ambos, que acordó el tribunal inmeditamente, estando integrada la Sala por los doctores Rogelio Benítez de Cárdenas, presidente, y Juan Manuel Navarrete y Eugenio González Pérez de Alejo, magistrados.

Los señores Wall y Giltner, así como su defensor, doctor Bermúdez, Quadreny, fueron muy felicitados al terminarse el acto y conocerse la absolución de los acusados, por las numerosas representaciones del comercio y la banca de la Habana y de Isla de Pinos que concurrieron al juicio.

CONDENADO IGNACIO VALDES FALERO A LA PENA DE CATORCE AÑOS Y MESES.—Hizo pública ayer la Sala Tercera de lo Criminal de la Audiencia, la sentencia por la que condena al ex miembro del Servicio de Investigaciones del Palacio Presidencial, Ignacio Valdés Falero, a la pena de catorce años, ocho meses y un día de reclusión, como autor del delito de homicidio, sin circunstancias, del traficante de drogas Eugenio o Gregorio Barada Gregori, en San Miguel y Soledad, en 16 de septiembre del pasado año, imponiéndosele, además, cuatro meses de arresto mayor y multa de $500 por infracción de la ley de drogas, tal como lo pidiera el representante del Ministerio Fiscal, doctor Emilio Alvarez Recio. Se ha constar en el resultando probado de la sentencia—de la que fué ponente el magistrado doctor Manuel Caiñas—que ambos protagonistas sostuvieron una riña por diferencias en el reparto del dinero producto del negocio de drogas a que ambos se dedicaban, durante el cual Valdés Falero disparó su revólver contra Barada causándole la muerte, emprendiendo la fuga y abandonando en un lugar del Pasaje Giquel tres libras de opio que llevaba, sin que se haya justificado, termina diciendo la sentencia, que Valdés Falero estuviera dedicado a la persecución del tráfico de drogas heroicas. La indemnización la fija el Tribunal en mil pesos e nfavor de los herederos de la víctima.

EL ASALTO Y ROBO AL PAGADOR DEL ACUEDUCTO HABANERO.—Seguirá hoy, ante la Sala Tercera de lo Criminal, el juicio contra Luis Suárez Abreu, acusado de ser autor del asalto y robo de 4.000 pesos al pagador del acueducto de la Habana, Ernesto Martín, el primero de diciembre de 1934, en Calzada de Palatino y Crucero de la Havana Central. Como se sabe, el Fiscal pide la pena de diez años de reclusión para dicho procesado, defendiéndolo el doctor Enrique Rodríguez Narezo, que mantiene conclusiones absolutorias.

PERSONADO ACUSADOR PRIVADO EN CAUSA QUE SIGUE LA SEÑORA RAURELL.—Se ha personado como acusador particular, a nombre de la señora María Raurell Madrigal—empleada de la Secretaría de Justicia—el doctor Ramón González Barrios, en la causa radicada a virtud de la querella establecida por dicha señora contra la señora Aimée Macías de la Terre y otras personas, a las que acusa de delitos por el destino que han corrido los bienes dejados al fallecimiento del señor Camilo Ventura Tours, esposo de la querellante y que sostiene la señora Raurell pertenecen a la sociedad de gananciales de ella con el señor Ventura Tours, entre ellos varias acciones de una compañía y fincas en Ciego de Avila y Morón, asegurando la señora Raurell que al fallecer su esposo no estaba divorciado de ella.

RECURSO DE INCONSTITUCIONALIDAD POR DECOMISO DE $5.000.00 ORO.—El día 22 del corriente Febrero, celebrará el Tribunal Pleno del Supremo la vista del recurso de inconstitucionalidad establecido por el señor Vicente Santo Tomás, a nombre del señor José R. Sanjenis, contra resolución de la Secretaría de Hacienda de Febrero del año 1935, que le denegó la devolución de $5.000 oro que le fueron decomisados a dicho señor Sanjenis en 30 de septiembre de 1933, al embarcar en el vapor «Morro Castle», para México. Sostiene el recurrente, que está representado por el procurador M. Noisset y dirigido por el doctor Raúl Santo Tomás, que la pena impuesta por Hacienda, o sea el decomiso, infringe los artículos 12 de la Constitución de Febrero de 1934, que estaba en vigor cuando se aplicó la resolución de Febrero de 1935 ya dicha, y 13 de la actual de 11 de Junio de 1935, que expresa que las leyes penales tienen efecto retroactivo cuando favorecen al delincuente o procesado.

EL RECURSO DEL DR. ROBERTO GARCIA RIVERO CONTRA LA LEY «DODDS».—El Tribunal Supremo ha dispuesto que se instruya por diez días al Ministerio Fiscal y al doctor Enrique Núñez Portuondo, éste como letrado director del señor Enrique Recio, Presidente del Comité Ejecutivo Nacional del Partido Liberal, en el recurso del doctor Roberto García Rivero contra la Ley Electoral y la modificación introducida por la llamada ley «Dodds».

JUICIOS ORALES CELEBRADOS AYER EN LA AUDIENCIA.—Contra José Forte, Vicente Abrantes y José Jesús Bernabé Pita, por amenazas, retirando el Fiscal y defendiendo el doctor Francisco M. Casado; contra Alfonso Lun, por drogas, retirando el Fiscal y defendiendo el doctor José Garcilaso de la Vega; y contra Rosendo Boza, por lesiones, retirando el Fiscal y defendiendo la doctora María Teresa Ruiz Rojas.

REPUESTO UN JEFE DE NEGOCIADO DE LA SECRETARIA DE COMUNICACIONES.—La Sala Segunda de lo Civil de esta Audiencia ha dictado sentencia declarando con lugar la demanda contencioso-administrativa seguida por el doctor Oscar García Montes, contra la Administración General del Estado, pidiendo la revocatoria de la resolución presidencial de primero de diciembre de 1933 que declaró cesante a Horacio Rosa, en su cargo de Jefe del Negociado de Contabilidad de la Secretaría de Comunicaciones. El tribunal desestima la excepción de incompetencia de jurisdicción, puesta por el Fiscal a la demanda y con lugar ésta, disponiendo que se reponga al señor Rosa en su citado cargo, tal como lo pidiera el citado doctor García Montes.

ABSUELTOS LAUREANO ESCALONA Y EMILIO BORI. CASOS DE URGENCIA.—Fueron absueltos ayer por el Tribunal de Urgencia Número Uno, Laureano Escalona y Emilio Bori Martínez, acusados de exigir dinero, bajo amenazas, al propietario del cabaret Edén Concert, extremo que no fué comprobado. Defendió a los acusados el doctor Gerardo de Villiers.

Asimismo fueron absueltos Mario Vidal Carbonell, de dos delitos de amenazas; defendió el doctor Gerardo de Villiares; Pelayo Córdoba, Oscar Revueltas, Gerardo González y Juan García, de tenencia de armas; fueron defendidos por el doctor Armando Rabell.

Ha sido muy sentida la muerte de la señora Isabel Casamayor

El pasado viernes falleció en esta capital la señora Isabel Casamayor Guerrero de Ventura, virtuosa dama muy querida de cuantos la conocieron, hermana del señor Augusto Casamayor Guerrero, jefe del Negociado de Registro de Electores de la Secretaría de Gobernación. El sepelio tuvo efecto el sábado último, constituyendo patente demostración de los afectos y consideraciones que supo captarse la extinta por sus bondades y nobleza de alma. Al acto concurrieron funcionarios y empleados de la Secretaría, que testimoniaron al atribulado esposo señor Domingo Ventura, al señor Casamayor y a los demás familiares su profunda condolencia, rindiéndole numerosas ofrendas florales, estando la oración fúnebre a cargo del inspirado poeta y culto literato Juan Francisco López García, alto funcionario de Gobernación, recién electo Representante por la provincia villareña.

Descanse en paz la virtuosa dama, —y tengan su esposo y demás familiares la resignación necesaria para soportar el acerbo dolor que les conturba.

El nuevo proyecto de Decreto sobre ciudadanía se debe al letrado Dr. Enrique Gay Calbó

El doctor José Manuel Villalón, actual jefe interino del Negociado de Ciudadanía y Migración de la Secretaría de Estado, nos ruega aclaremos que no se debe a él, según publicó DIARIO DE LA MARINA, en su edición correspondiente al pasado domingo, la redacción del proyecto de Decreto-Ley que será llevado en breve al Consejo de Secretarios, introduciendo algunas reformas importantes en la vigente legislación sobre ciudadanía.

Añade el doctor Villalón que dicho proyecto, que servirá para establecer medidas prácticas y beneficiosas en general, es el producto de un largo y concienzudo estudio llevado a cabo durante cerca de dos años por el doctor Enrique Gay Calbó, Consultor Legal de la Secretaría de Estado, quien durante ese tiempo estuvo a cargo de dicho Negociado.

Don Ramón Alvarez

Tiene, sin duda, la muerte, traidora inclinación a las emboscadas alevosas y desconcertantes. Goza en acechar vidas vigorosas y robustas y cae sobre ellas cuando están en la plenitud del triunfo y en la más fecunda ebullición de sus iniciativas.

Así ha ocurrido con Ramón Alvarez, a quien hizo su víctima con la más alevosa y más cruel de las tragedias. Le asestó el golpe precisamente cuando tras la magna e incomparable labor realizada en la Colonia Española de Cienfuegos, para no desprenderse de sus ineludibles actividades, le habían nombrado Delegado General ante los Centros y las sociedades españolas de la Habana. Truncó su fecunda vida cuando, vencedor en las elecciones su íntimo amigo el Lcdo. Laredo Bru, próximo Vicepresidente, pensaba ver cumplidos sus fervientes deseos de anular o modificar la Ley del 50 por 100.

Era Ramón Alvarez de esos hombres en quien lo claro y lo certero del talento natural y lo recio de la voluntad suplen sobradamente lo que por las circunstancias de su vida no pudieron aprender directamente en la teoría de los libros. Dinámico e indómitamente batallador, inagotable en recursos para la lucha, de visión firme y segura, fué de los españoles que más eficazmente solidaron y engrandecieron el Casino Español y el Sanatorio de Cienfuegos, y de los que con sus consejos y energías, cooperaron también más eficientemente en los contratiempos de sus compatriotas en la Habana. Treinta años perteneció a la Directiva del citado Casino cienfueguero, en la cual desempeñó repetidamente los cargos de vocal y de vicepresidente. Diez años lo presidió. Dentro de esos diez años, están aquéllos en que tuvo que contender a brazo partido, no sólo con la rudeza de las crisis económicas, sino también con los enconados apasionamientos de la Federación Médica.

Tan español como astur y tan astur como español, fundó en la Perla del Sur y presidió el Club Asturiano, en cuya hermosa finca se han celebrado tan apetitosos banquetes y tan memorables fiestas.

Salió de Gijón en su primera mocedad y se instaló en Cienfuegos, donde residió cuarenta y tres años. Fué propietario del Hotel Unión, que él restituyó al esplendor de sus mejores tiempos. De allí se trasladó al Hotel Ritz, que administró durante tres años.

Estaba cariñosamente vinculado con el DIARIO DE LA MARINA, al que defendía acérrimamente en todas ocasiones y a cuyo Director profesaba especial estimación y afecto.

Relacionado con altos personajes de la sociedad y de la política, ponía todo su valimiento al servicio de sus compatriotas.

La noticia de su muerte fulminante, ha causado muy dolorosa sorpresa a toda la colonia española, a la sociedad cienfueguera y a la de la Habana, en donde tantas amistades y simpatías había conquistado, y al DIARIO DE LA MARINA, que tan cordialmente le estimaba.

Su cadáver fué tendido desde la tarde de ayer en el Casino Español de esta ciudad, representación de las sociedades españolas.

Unimos nuestro pesar a la inconsolable aflicción de la que fué su amante compañera, señora Catalina Torres, y a la de sus atribulados hijos.

Descanse en paz el querido finado.

Una conferencia de Roig de Leuchsenring en el Lyceum, esta tarde a las 5 en punto

Hoy martes, a las 5 de la tarde ofrecerá en la sociedad «Lyceum», Calzada 81, Vedado, una conferencia el conocido internacionalista e historiador de la Habana, Dr. Emilio Roig de Leuchsenring, en la que dará a conocer un extracto de su último y sensacional libro «Historia de la Enmienda Platt. Una interpretación de la realidad cubana».

Existe justificada expectación por conocer éste que promete ser interesantísimo trabajo del Dr. Roig de Leuchsenring.

Los ex militares de febrero tienen un almuerzo mañana

Todos los años se reúnen en señal de camaradería. En ese acto no se habla de poltica

Mañana, miércoles 12 de febrero, en el restaurant «Budapest», sito en O.Reilly esquina a Villegas, a la 1.15 de la tarde celebrarán su almuerzo anual los ex militares que en 1917 se pronunciaron en defensa de la Constitución y las leyes de la República.

A estos almuerzos anuales, que tienen como única finalidad conservar los lazos de fraternal camaradería que los une (pues en ellos está prohibido tratar de asuntos políticos o relacionados con la agrupación en cuanto se refiere a derroteros a seguir), concurren siempre todos los que en aquella gloriosa fecha ofrendaron vida y bienestar en honor de la justa causa que defendían.

La reunión de este año será un nuevo lazo de unión que vendrá a estrechar más y más las relaciones fraternales entre estos veteranos del año 1917.

LA NOTA COMICA

—No, no oigo ningún avión... sólo la mujer de mi coronel que está a punto de hacer otra de las suyas.

(Life, Nueva York.)

SE ENCUENTRA SENALADA PARA HOY LA BODA DE JUAN IGNACIO POMBO CON MARIA ELENA RIVERO

La novela de amor que obligó al aviador santanderino a lanzarse solo a través del Océano para ver a la mujer amada, tiene el epílogo que ambos deseaban: el matrimonio

MADRID, febrero 10. (AP).— Juan Ignacio Pombo, aviador civil español que realizó un vuelo sobre el Atlántico del Sur, recorriendo 7,000 millas para ver a la novia, María Elena Rivero, en Ciudad México, contraerá mañana matrimonio con dicha señorita en la Iglesia de San Marcos.

Cuatro meses empleó Pombo en completar su vuelo desde Santander hasta la capital mexicana.

Después de haber cruzado sin novedad el Atlántico del Sur, se vió detenido en Natal, Brasil, por temporales. Cuando salió finalmente de dicha ciudad para Belem, tuvo que aterrizar en Camocin debido a que uno de los tubos de alimentación del motor tenía un salidero, y se lesionó las piernas ligeramente.

Juan Ignacio Pombo

María Elena Rivero

Pero Pombo sacó fuerzas de flaqueza al recibir un telegrama de María Elena en que le decía «dulces palabras». El Gobierno español le ayudó a conseguir un nuevo avión, y siguió vuelo a Pará, Brasil, y de allí a San José, Costa Rica.

En la capital costarricense le fué practicada la apendiceptomía, y con ese motivo se vió en la necesidad de permanecer en San José cinco semanas más antes de partir para México. Llegó a Tejería, Estado de Veracruz, pero perdió el rumbo y aterrizó en San Marcos, Guerrero, de donde finalmente dió el salto a Ciudad México, llegando a la capital mexicana el 16 de septiembre.

María Elena no hizo su aparición en el aeródromo, donde numeroso público aplaudía al aviador. Le aguardaba en la Embajada española, adonde fué llevado procesionalmente por la muchedumbre.

Llegó a tiempo de acompañarla a la estación ferroviaria, pues ella y su madre salían para Veracruz a fin de embarcar para España. El padre de María Elena había muerto y su cadáver era llevado a Santander.

La señorita Rivero aseguró cuando ella y su madre llegaron a Nueva York que no era cierto que fuera novia de Pombo desde niña, agregando que le había conocido en septiembre de 1934, pero las declaraciones que había hecho Pombo antes de comenzar el vuelo indicaban que el conocimiento de ambos databa de muchos años.

Durante su estancia en México, Pombo dió gracias al Gobierno mexicano en nombre del Gobierno español por los esfuerzos que había realizado para la búsqueda de los aviadores españoles capitán Mariano Barberán y teniente Joaquín Collar.

Pombo regresó a España vía Nueva York.

CUBA NECESITA PARA RESTAURAR LOS MAS ALTOS VALORES NACIONALES, LA EXALTACION DE LA VIRTUD HEROICA

Desde la tribuna de «Cuba Nueva», nuestro compañero, J. L. Martín, analiza las causas de la **Decadencia de la Democracia Cubana** y esboza un programa nacionalista de integración patria

Conforme se había anunciado, ante un selecto grupo de nuestro mundo social e intelectual, nuestro compañero Juan Luis Martín pronunció una conferencia sobre «La decadencia de la democracia cubana», en el salón de actos de **Cuba Nueva**, la sociedad de las riberas del río Almendares.

Se inició la conferencia sobre la apreciación de lo inadecuado que resulta la adopción de constituciones y sistemas políticos por deducción filosófica o por imitación de los de otros estados, sin ajustarlos a las realidades ambientes, o sin que sean producto de la evolución histórica o social de la tierra a que se apliquen. Considera que uno de los errores fundamentales de nuestro sistema político fué estimar que todos los beneficios logrados por los primeros años de la república en Cuba, «después de la dictadura de Wood, en que todo se hizo con el concurso de los cubanos», se habían debido a la bondad del régimen que se acababa de instaurar, imitado del de los Estados Unidos, «como si la naturaleza del cubano se hubiese cambiado de golpe y porrazo», cuando había que conceder un amplio margen a los beneficios de la paz y al derrame de capital norteamericano en el país, iniciando ya la penetración.

Discute la formación del régimen político norteamericano para hacer la afirmación de que el régimen democrático federativo nació allí como consecuencia lógica de la invasión del territorio de América por las colectividades íntegras que salieron de Inglaterra no con intenciones de conquista y beneficio, sino para hacer una vida de aislamiento en otra tierra. Enuncia cómo las primeras colonias americanas resolvieron por expansión territorial sus problemas sociales y económicos, saltando sobre las montañas para ocupar primero los territorios de Ohio y más tarde las tierras del Mississippi, y luego las de Texas y California. Analiza cómo el principio de «igualdad de oportunidades», fundamental de la Constitución de los Estados Unidos, nació precisamente de la factibilidad de ocupar tierras baldías que estaban sin conquistar, permitiendo así a todos obtener una posición económica desahogada con sólo tomar los campos que estaban al otro lado de la montaña o del río. Dijo que ocupadas ya todas las tierras, los norteamericanos se han encontrado ya «sin igualdad de oportunidades» e incluso sin trabajo, por lo cual ya comienzan a sentir algunos que el régimen no es tan perfecto como se había pensado, por haber realizado ya su función social. Sostiene que en los Estados Unidos ha habido esbozos dictatoriales en tiempos de Washington, Jackson, Grant y aun ahora mismo, por medio de los partidos.

Cree que Cuba no debe empeñarse en imitar un régimen que no se ajusta a nuestras realidades. Estudiando este punto, dijo que las libertades varían según las latitudes y que son función de la historia y la geografía, por lo cual el empeñarse en procedimientos políticos que no se adaptan a las exigencias de la evolución histórica es caer simplemente en los mismos errores que otros pueblos americanos, con el resultado de que de la anarquía y de las constantes revoluciones se produzcan las dictaduras cesaristas o dictaduras pretorianas, éstas peores que aquéllas.

Examina los males de la política cubana y dice que la emigración del campesino sobre las ciudades engendra males sociales gravísimos, como son la decadencia de la institución familiar, en que cree con firmeza «aunque me califiquen de reaccionario» para la defensa y mantenimiento de las sociedades, y los vicios de la política. Estima que la gran industrialización azucarera, captando la mano de obra y arrebatando la de otro género de cultivo, es perjudicial al campo, si no se encuentra el modo de hacer la labor del ingenio sólo accidental, no de un régimen económico perpetuo. Culpa al bajo jornal de la crisis del campo, de que el campesino viva «en la choza africana llamada bohío» y que no goce de las oportunidades de sanidad y educación que exigen imperiosamente las leyes económicas de la nacionalidad. Sostuvo que el único modo de sostener al campesino en la tierra es mediante jornales que no le atraigan a las ciudades, «donde forman en los ejércitos de políticos indigentes» y de «vividores del presupuesto», como único medio de subsistir.

Declara que el afirmar que «los cubanos descienden de bandidos de España y de la hez de presidio», para justificar nuestros males, es derrotista e infame, «porque si en España hubiese habido tantos bandidos para poblar a América, jamás en aquel país habría existido institución estable alguna». Afirmó que ese concepto es «un pretexto ingenuo para echar a alguien la culpa de la responsabilidad propia y las desvergüenzas de ciertos grupos», como el de que el Trópico destruye el carácter y genera la indolencia. No cree que el cubano sea tan indolente como se le juzga y pone algunos ejemplos.

Estima que el ignorante no se le pueden negar las ventajas del gobierno estable ni la felicidad que supone todo régimen político nacional y que es deber sacarlo del estado en que se encuentra, no mediante «perversiones de la idea democrática», sino con un puro criterio nacionalista.

Estudió someramente las diferencias de tipos regionales cubanos, creyendo que hay distinciones específicas dentro de todos ellos y que para bien de Cuba hay que aprovechar de todos sus virtudes, incorporándolas al acervo del carácter nacional. Defendió la tesis de que hay que inculcar al pueblo cubano tradiciones de valor, energías, dinámicas, y sacarlo del escepticismo fatalista de que en Cuba no hay institución sólida posible y que el extranjero debe cuidarse de resolver los más graves problemas nacionales.

El conferencista se extendió en consideraciones sobre los conceptos de dictadura cesarista, democracia representativa, y la calidad insular de Cuba, para llegar a la conclusión de que de un modo urgente hay que buscar una fórmula realmente cubana, nacional, deducida de la propia historia del país, para colocarlo en el camino de la renovación y de la restauración de las virtudes heroicas del pueblo. Algunas de sus ideas, emitidas con valor, fueron acogidas con aplausos por la concurrencia.

Con esta conferencia, **Cuba Nueva**, a iniciativas de los señores Benítez, Diago y Baralt, da inicio a un ciclo de estudios políticos y sociales que ocuparán la tribuna de la sociedad enclavada en las riberas del Almendares, próximamente.

Fué encarcelado un joven por repartir el periódico "ABC"

Tenía documentos de dicha agrupación y varias cartas que lo comprometen mucho

Filiberto Cárdenas Capote, natural de Pinar del Río, de 26 años de edad, vecino del edificio Govea, situado en 13 entre 18 y 20, fué arrestado ayer por miembros de la Sección de Investigaciones, en los momentos que en la esquina de Línea y Seis, se dedicaba a repartir ejemplares del periódico «ABC».

En el registro que se le practicó al detenido por la policía, se le ocuparon un recibo folio H-23, de Guanabacoa, un papel de afiliación del Ramal 7, del «ABC», y una carta dirigida a José M. Rivas, así como otros documentos que lo comprometen.

Terminadas las actuaciones, el detenido fué enviado al vivac a disposición del Tribunal de Urgencia número Uno.

Se han otorgado los premios en el Salón de B. Artes de 1936

Mdallas de oro: Sánchez Araujo, Domingo Ramos y E. Betancourt. El Jurado dictó su fallo ayer

En horas de la tarde de ayer dió a conocer su fallo el Jurado que se designó para adjudicar los premios del XVIII Salón de Bellas Artes.

Se encontraba integrado dicho Jurado por los señores Esteban Valderrama, por la Academia de San Alejandro; Ernesto López Rovirosa, por la Junta de Gobierno del Círculo de Bellas Artes; Enrique García Cabrera y Noclás Pérez Raventós, por la Sección de Pintura y Escultura del mismo; y Rafael Marquina, por los expositores.

He aquí el fallo, en síntesis:

Cuadros de figura y composición: Medalla de oro, Antonio Sánchez Araujo; medalla de plata, Félix Fernández Cossío, y medalla de bronce, Adriano Barter; menciones honoríficas, Federico Villalba y [illegible] Alberu.

Paisajes: Medalla de oro, Domingo Ramos; medalla de plata, Enrique Caravia; medalla de bronce, Hipólito Canal Ripoll; menciones honoríficas, Roberto Vázquez y Universo Picazo.

Escultura: Medalla de oro, Esteban Betancourt; medalla de plata, Teodoro Ramos Blanco; medalla de bronce, Crispín Herrera; menciones honoríficas, Carlos M. Guerra y Estela de la Lastra.

La crítica y el público, que son en definitiva el supremo juez, tienen la palabra.

Esperemos, pues...

La Crónica Católica

Por la repentina indisposición del redactor de la Crónica Católica, señor Gabriel Blanco, nos vemos impedidos de publicar hoy la acostumbrada sección que con tanta competencia atiende esta estimado compañero, por cuyo rápido restablecimiento hacemos votos.

Mañana ofreceremos las noticias religiosas, que provisionalmente redactará otro compañero.

FECHAS Y ANIVERSARIOS

- España conmemora en este día la proclamación de su primera República, en 1868.
- El día 11 de febrero de 1894 murió en Madrid don Emilio Arrieta, famoso compositor, autor de la popular ópera «Marina».
- Este día y mes del año 1847 nació en Milán (Estado de Ohio), el inventor Thomas Alva Edison.

Detenido un joven acusado de tener ideas comunistas

En su mesa de trabajo tenía cartas pdiendo el indulto del líder comunista César Vilar

Jacinto del Peso Ceballos, vecino de Obispo número 123, fué arrestado por el cabo Jorrín, de la Sección de Investigaciones, porque al practicarle un registro en la mesa donde trabaja en la fábrica de tabacos situada en Dragones número 4, le ocupó documentos de matiz comunista. También se le ocuparon dos cartas en las que se solicita del Jefe del Ejército el perdón para el líder comunista César Vilar, condenado por los Tribunales de Urgencia. El detenido ingresó en el vivac a disposición de las autoridades correspondientes.

MENOR INTOXICADO

Al ingerir luz brillante en su domicilio, se ocasionó ayer grave intoxicación, José Pena Cid, de año y medio de edad y vecino de Destino 5, en Casa Blanca.

LAS REFORMAS APROBADAS POR LOS CONSEJEROS DE ESTADO SE CARACTERIZAN POR SU EQUIDAD

En la sesión privada celebrada por el Consejo ayer tarde se modificó la ley del uno y medio por ciento y se aumentó la pensión a una sobrina de Martí. Sesión bien aprovechada

TRES sesiones celebró ayer tarde el Consejo de Estado. Dos de ellas fueron públicas y extraordinarias y la tercera ordinaria y privada. En la primera fué oída la comisión que redactó el nuevo Código Penal, que se denominará Código de Defensa Social; en la segunda fué oída una comisión de ganaderos, que se opuso a la aprobación del proyecto, procedente del Consejo de Secretarios, creando un impuesto de dos pesos por cada cien kilos de carne de reses sacrificadas en otros municipios que penetren en la Habana.

Presidió estas sesiones el doctor Manuel Giménez Lanier, actuó de secretario el doctor Remos y concurrieron a ella todos los señores consejeros, doctores Angulo, Muro, Cartañá, Moleón y Alvarez Arcos.

EL INFORME SOBRE EL NUEVO CODIGO. — El doctor José A. Martínez, a nombre de la Comisión del Código Penal, leyó al Consejo un amplio y documentado trabajo, en el cual dió cuenta de la labor realizada y de las reformas sustanciales que comprende el nuevo Código de Defensa Social y la Ley de Ejecución de Sanciones, que lo completa, recalcando de paso la trascendencia de las mismas y la acogida que esa iniciativa ha tenido por parte de los más eminentes juristas extranjeros y nacionales a quienes fué sometido el proyecto, en el cual van incluídos nuevos delitos que son producto de las condiciones de vida presentes.

Señaló que la iniciativa de la reforma había partido del doctor Federico Laredo Brú, Presidente que fué del Consejo de Estado, y tuvo las frases más halagadoras para la ponencia de la doctora Candita Gómez Calás de Martínez Bandujo al proyecto de bases del doctor Laredo.

Pasó después a recordar las informaciones públicas que se hubieron de convocar para el hemiciclo de la Cámara de Representantes y enumeró los juristas que en ellas tomaron parte, como Diego Vicente Tejera, Moisés A. Vieites, Erasmo Regueiferos y Eduardo d-Acha. Se refirió también a la Comisión de Reformas Jurídicas del Consejo, integrada por Manuel Giménez Lanier, el propio Laredo Brú, Rafael María Angulo, Candita Gómez Calás de Martínez Bandujo y Orosmán Viamontes, a los miembros asesores de la comisión para este asunto, tales como los doctores Diego Vicente Tejera, Armando Raggi, Augusto Saladrigas, Emilio del Real y él mismo, que ha sido el autor de la ponencia principal, y a los miembros auxiliares Angel Segura Bustamante y Leopoldo D-Acosta, que tan eficiente labor rindieron.

A continuación vamos a transcribir sus palabras sobre los extremos más trascendentales de la reforma:

«En primer lugar hemos recomendado la adopción en nuestra legislación positiva de las llamadas «Medidas de Seguridad», siguiendo el ejemplo de las naciones más adelantadas en materia penal. Al recomendarse la adopción de éstas, era forzoso variar la denominación del Código, que ya no podría llamarse penal, según el criterio entre otros muchos del profesor Péritch, de Belgrado. Consecuentes con el criterio de evolución que hemos procurado llevar al nuevo Código nos ha parecido que la denominación más apropiada sería «Código de Defensa Social». No puede llamarse «penal» un cuerpo de leyes que no contiene «penas» y el nuestro no las contiene en el arcaico y tradicional sentido de la palabra. No se trata de hacer daño aplicando una «pena-sufrimiento» o «castigo»; se trata de defender a la sociedad contra el delito y reeducar, readaptar o regenerar al delincuente. Es «pena-tratamiento» o «sanción social»; nunca «castigo», «retribución» o «sufrimiento».

Se establecen la «remisión» y la «libertad» condicional, se crea el «Instituto de la Rehabilitación» y se establece la «Caja de Resarcimiento». Esta última innovación responde a otro de los criterios del Código. La Escuela Clásica estudió preferentemente el delito; la Escuela Positiva dedicó toda su atención al delincuente; nuestra Escuela de la Defensa Social ha querido dedicarr la mayor atención al perjudicado por el delito, a la víctima de la acción delictuosa, la figura más interesante sin duda alguna del triángulo penal.

Se da cierto prudente arbitrio a los jueces. Se suprimen los grados internos de la pena y toda aquella dosificación arbitraria y empírica de nuestro Código Penal actual. Se restringe extraordinariamente la sanción capital, limitándola a casos extraordinarios y se dulcifican las restantes sanciones. No creemos en la eficacia social de las penas extraordinariamente graves. Aparte de que constituyen una injusticia, son inútiles en la mayor parte de los casos, porque los mismos tribunales no se atreven a aplicarlas y se busca la manera de evadirlas.

Se establece el pago de la multa en cuotas, que varían de cincuenta centavos a veinte pesos. Si la ley impone una sanción de diez cuotas, para un obrero la multa será de cinco pesos, y para un rico capitalista de doscientos.

Se define el delito político. Se sabe que nuestra primera Constitución confió a los legisladores cubanos el efpeño de definir lo que debía entenderse por delito político. Nuestros legisladores anduvieron remisos en cumplir este encargo. Con el propósito de contribuir a la solución del problema escribí en 1928 un trabajo que obtuvo el premio en el certamen anual del Colegio de Abogados de la Habana. En este trabajo llegábamos a una definición objetiva del delito político contra la corriente entonces imperante de clasificar los delitos políticos de acuerdo con el «fin del agente», rompiendo de manera inexplicable en esta materia con la regla general de clasificación que regía para todos los otros delitos: el derecho lesionado. Nuestra satisfacción ha sido grande al encontrar que el nuevo Código Penal de Italia ha aceptado literalmente nuestra definición. A Cuba corresponde este triunfo, que ahora consagra de manera definitiva consignando esta definición en el Código nuevo.

Finalmente se establece aquí también la responsabilidad criminal de las personas jurídicas. Este problema, que hace veinte años carecía de importancia, es ahora absolutamente substancial a causa del crecimiento incesante de todas las formas de asociación en el desarrollo de los negocios humanos. Nuestro Código la establece y la regula, a nuestro aviso, con el suficiente detalle y amplitud, siendo su adopción otra de las innovaciones que ha recibido con mayor aplauso la crítica extranjera.

En el Libro Segundo se ha seguido, por acuerdo de la Comisión, el proyecto ya redactado por nuestro Maestro el doctor José Antonio González Lanuza. Desgraciadamente él solo pudo escribir hasta el Título de las Falsedades y nosotros hemos tenido necesidad de escribir los restantes capítulos, tarea ardua, como ya he dicho otras veces, por la perfección del modelo, pero que nos ha ayudado a vencer eficazmente el Código Penal de España de 1928, si bien hemos cuidado de no incurrir en las exageraciones y la dureza dictatorial y anticientífica del derogado Código hispano. Se han introducido algunas figuras nuevas de delito, entre otros, los delitos contra la paz internacional, contra el ejercicio del trabajo, el delito deportivo, el de usura, el de chantage, el de contagio venéreo, proxenetismo y trata de blancas, el encubrimiento, etc. Otros delitos han recibido una radical revisión, como el aborto, el rapto, el duelo, etc. Se han traído al Libre Segunlo más de ciento ochenta leyes, decretos y órdenes militares que en lo adelante no será necesario consultar y que quedarán derogadas por una de las disposiciones complementarias. En una palabra, el Libro Segundo, dentro de la concisión de su articulalo, ha tratado de recoger cuanta materia dispersa fué posible reduciéndola a una técnica uniforme y haciendo cesar la bárbara anarquía que reinaba en tantas y tan dispersas leyes, cada una de las cuales seguía una técnica distinta.

El Libro Tercero debido a la ponencia de nuestro relevante compañero el doctor Armando M. Raggi, es un modelo de sobriedad y discreción. Trata, como se sabe, de las contravenciones y dentro de la difícil sencillez de esta materia, es justo consignar que el doctor Raggi ha llenado a la perfección la tarea que se le encomendara.

El Libro Cuarto trata de las «Medidas de Seguridad». Hemos seguido de preferencia la técnica del Código nuevo de Italia, por ser, sin duda alguna, la más perfecta, pero no hemos copiado «ad pedem litaere»; hemos adaptado a nuestro ambiente todo lo bueno que se consigna en ese maravilloso documento legislativo.

SE APROBO EL CODIGO DE DEFENSA SOCIAL. — A continuación hizo uso de la palabra el doctor Juan J. Remos, a nombre de los consejeros que no son abogados. Declaró que ellos no deseaban permanecer al margen de dicha labor, ya sancionada por todos los abogados del Consejo; que se sentían enorgullecidos de ella, pues entendían que era la obra de legislación más importante del Gobierno Provisional, y que, en consecuencia, le impartían también su aprobación al proyecto y rogaban que tal actitud se hiciese constar en acta.

Finalmente hizo uso de la palabra el doctor Manuel Giménez Lanier que dió las gracias a todos por la gran labor realizada y sometido el asunto a votación. Primero se votó la totalidad del proyecto y luego el articulado, siendo ambos aprobados por unanimidad.

OTRA INFORMACION PUBLICA. — Al darse cuenta con una comunicación de la Secretaría de la Presidencia acompañando el proyecto aprobado del Consejo de Secretarios que crea un impuesto de dos pesos por cada cien kilos de carne que penetren en la Habana para el consumo público, procedentes de otros municipios, el Presidente informó que una comisión de la Federación Nacional de Ganaderos solicitaba ser oída para oponerse a la aprobación de dicha iniciativa, acordándose oírla en ese momento, ya que se hallaba en el edificio del Capitolio en espera de la resolución que se adoptase.

Hablaron los doctores Barreto y Félix Granados, quienes se opusieron al proyecto, solicitando del Consejo que acordara conceder un plazo de treinta días a los perjudicados con este proyecto para que recomienden las medidas pertinentes.

El doctor Granados contestó después distintas preguntas de los doctores Cartañá y Alvarez Arcos, aclarándole distintas dudas sobre algunos aspectos del proyecto en cuestión.

En definitiva se acordó designar al doctor Alvarez Arcos, ponente especial para que dictamine este asunto.

LA SESION PRIVADA. — En la sesión privada que siguió a la información pública reseñada, el Consejo conoció de distintos asuntos:

Se discutió un proyecto del Consejo de Secretarios autorizando a los Registradores de la Propiedad para desempeñar cargos electivos, ya sean obtenidos por elección de primero o de segundo grado, siempre que soliciten licencia como tales registradores y disfruten de ella durante todo el tiempo que desempeñen el cargo electivo. Fué aprobado.

Se nombró ponente el doctor Remos, del proyecto procedente también del Consejo de Secretarios, disponiendo que pase a la Secretaría de Defensa el Negociado de Cuerpos de Policía, que hoy pertenece a la Secretaría de Gobernación, así como el Despacho de los Asuntos de Ciudadanía Cubana.

Fué aprobado otro proyecto del Consejo de Secretarios modificando la Ley del uno y medio por ciento en el sentido de limitar la pena por infracción de la misma en lo relativo al impuesto de alcoholes y licores.

Otro proyecto aprobado resultó ser el que modifica el artículo 245 del Reglamento de la Ley Hipotecaria para eximir del pago de los derechos del Registro de la Propiedad a las instituciones benéficas, previo el cumplimiento de determinados requisitos.

Se acordó también aprobar con urgencia, a propuesto del doctor Angulo, la ponencia de la Comisión de Asuntos Sociales al proyecto de Retiro Bancario, recomendando que se escuche, en audiencia pública, a las entidades bancarias y a los empleados de las mismas antes de decidir sobre tan importante cuestión.

Conoció además el Consejo de un proyecto del doctor Remos, aumentando la pensión de cincuenta pesos mensuales que disfruta la Sra. Carmen Radillo Martí, sobrina del Apóstol, a cien pesos, y después de un debate, en el que tomaron parte Alvarez Arcos, Cartañá, Giménez Lanier y el propio Remos, se acordó concederla en vista de los detalles que ofreció el doctor Cartañá, sobre los merecimientos patrióticos de la señora madre de la beneficiada.

A propuesta del doctor Angulo se acordó consignar en el preámbulo del proyecto las razones aludidas por el doctor Cartañá.

Finalmente fué aprobada una moción del doctor Angulo que comprende tres acuerdos, a saber:

A) Solicitar de las comisiones permanentes del Consejo que antes del día 20 del actual remita a la Secretaría de dicho cuerpo, con sus dictámenes, los expedientes que les hayan sido enviados.

B) Que la Secretaría del Consejo lleve a la sesión de dicho día 20 una relación de los expedientes dictaminados y devueltos por las comisiones.

C) Celebrar a partir del día 20 del actual no menos de una sesión extraordinaria por semana, a fin de resolver durante este mes y el de marzo todos los asuntos pendientes.

M.E.C.D. 2016

Cuide usted
su estómago
porque es la base de
su salud
*
Yo padecí también como usted, pero me curó el
DIGESTÓNICO
del Dr. Vicente
VENTA EN FARMACIAS

FALLECIO UN HIJO DE EAMONN DE VALERA

DUBLIN, Estado Libre de Irlanda, febrero 10. (AP).—Briand de Valera, de 20 años de edad, hijo del primer ministro del Estado Libre Eamon de Valera, se cayó ayer de un caballo en Phoenix Park fracturándose la base del cráneo.

El joven De Valera falleció horas después.

666 Domina la **MALARIA** en tres días. **CATARROS** en un día
Liquido-Tabletas Gotas para la nariz. Caramelos — Tónico y Laxante

FARMACIA DROGUERIA DE "JOHNSON" DE TURNO LOS LUNES obispo Nº 30 TELEFONO-A-2129.

LA MAYOR 35 EDIFICIOS 700 EMPLEADOS **SARRÁ** DROGUERIA A-8026 A-3641
ABIERTA TODOS LOS DIAS TODA LA NOCHE LOS MARTES

FARMACIAS
de turno hoy
MARTES

DESDE BAHIA A PASEO DE MARTI (PRADO)

Compostela No. 163 .. .. .. A-9555
General Aguirre Animas) 1. M-5557
República del Brasil (Teniente Rey) 41 A-1106 y A-8026
Tejadillo No. 38 .. .. M-1120

D. PASEO MARTI (PRADO) A. P. VARELA (BELASCOAIN)

Antonio M. Lazcano (Manrique) 7 .. .. M-4231
Ave. S. Bolívar (Reina) y M. Lazcano M-5229 y M-1229
Ave. República (San Lázaro) No. 203 .. .. A-4268
B. Massó (Escobar) y M. Gorgas (Virtudes) M-5020 y M-5022
E. Palma (Consulado. y Colón M-4640
Figuras y Lealtad .. .. ..
General Alemán (San Nicolás) y Rayo .. .. ..
M. Suárez (San Miguel) y Lealtad U-6743
M. Gómez, (Monte) 172 .. .. M-4148
P. Gómez (Corrales) y Cienfuegos M-4819 y A-7836
R. M. de Labra (Aguila) y Barcelona M-8510 y M-4517
R. M. de Labra (Aguila) 180 M-5353
Ruiz de Luzuriaga (Vives) No. 139 .. ..
Salud y Gervasio M-5410
Zenea (Neptuno) 59 .. .. .. M-4170

DE F. VARELA (BELASCOAIN) A AVE. DE MENOCAL (INFANTA)

Ave. Menocal (Infanta. y E. Villuendas (Concordia) U-7070
Ave. Menocal (Infanta) 59 y Estrella U-6668
Ave. Menocal (Infanta) 113 U-6779
Ave. de la Independencia (Carlos III) y Oquendo U-6830
E. Villuendas (Concordia) y Oquendo U-6841
M. Gómez (Monte) entre Romay y San Joaquín M-4123
Principe 19 .. .. U-7057
San Martín (San José) 122 . U-2507

VEDADO

Ave. de España (Calle 17) 58 entre J e I. F-6092
Ave. de España (Calle 17) 453 F-6193
Calzada y 10 .. .. F-6262
23 número 257 .. .. F-4044
23 número 381 .. .. F-6127
Zapata y B F-6007

VIBORA

10 de Octubre 444 y Chaple I-7700
10 de Octubre 600 .. .. .. I-5067
Carretera de Managua y Valiente I-5342
San Francisco y Lawton .. X-2326
Santa Catalina y Luz Caballero I-7474 e I-5755
16 y Tejar (Lawton) X-2318

JESUS DEL MONTE Y S. SUAREZ

10 de Octubre y Municipio .. X-1717
10 de Octubre y Sta. Emilia I-4473 y I-7576
San Leonardo y Flores I-7466
San Julio y Zapotes I-3500

LUYANO

Calle 11 y R. de Cárdenas, R. Batista X-2525
Rosa Enríquez 50 .. .. .. X-2333

CERRO

C. del Cerro 599 esquina a Patria M-5136
Churruca 16 .. .. I-7440

NOTA.—Este grupo deberá prestar servicio público todo el día y toda la noche de los domingos siguientes: Enero 26, Marzo 8, Abril 19, Mayo 31, Julio 12, Agosto 23, Octubre 4, Noviembre 15 y Diciembre 27.

HABANERAS *Por M. R. de Fontanills*

LA MODA ACTUAL

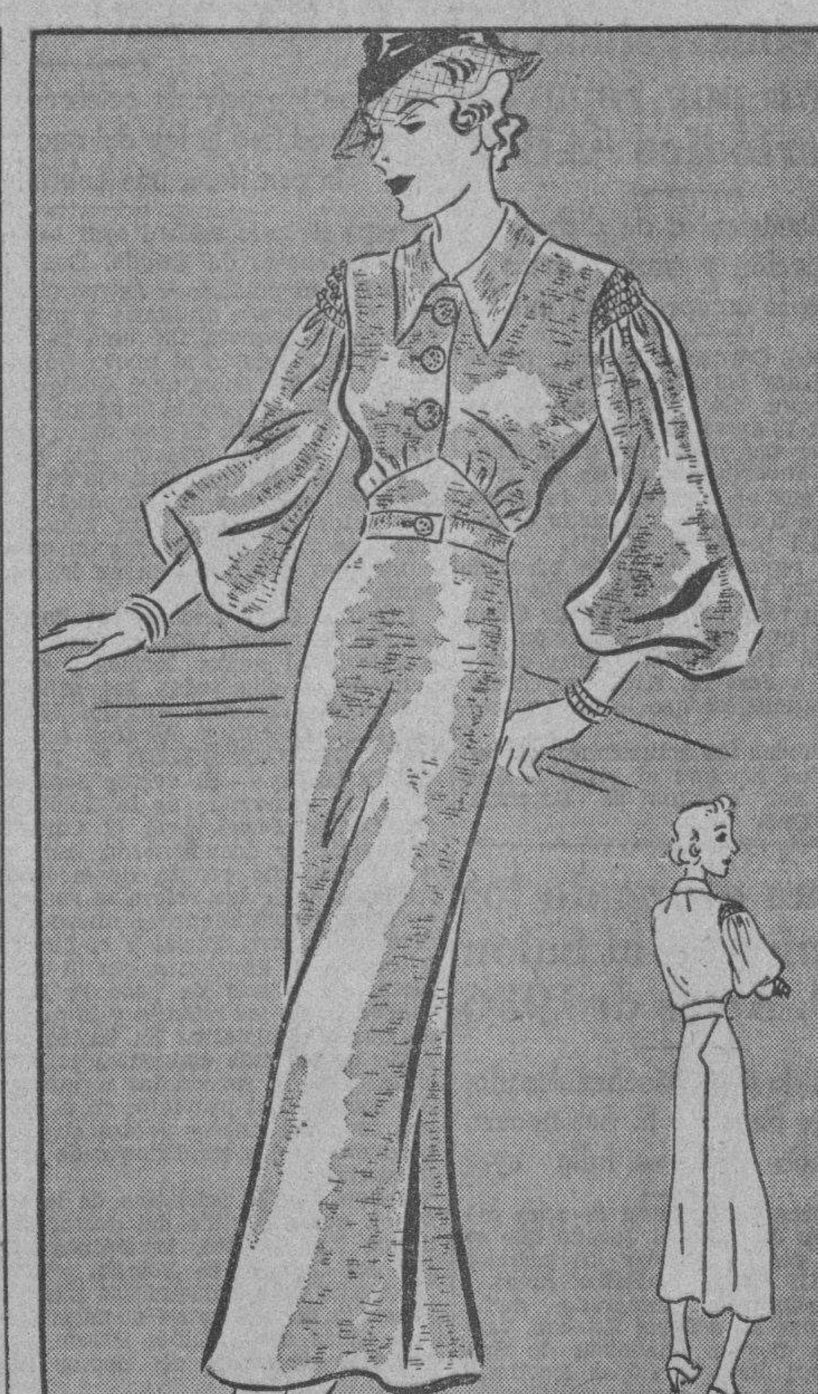

Patrón número 908

Los nuevos vestidos para cocktail imitan lo modelos de día y adoptan las telas que se usan para noche y el resultado es un vestsido que no hace sentir a la dama como vestida de ceremonia para por la tarde o como vestida para tarde en la noche. Pida este lindo patrón.

Tallas de 12 a 20 y de 30 a 38.

TELAS FRANCESAS

Las telas de primavera se presentan en variados estilos, siendo las estampadas las que ofrecen mayores atractivos.

Las muselinas, chiffons y crepés floreados aparecen en formas diversas, siendo las de pequeña obra las que más se prefieren para la confección de vestidos de calle mientras que las grandes flores se usan para los trajes de tarde y noche.

La más preciosa colección de telas lisas y estampadas se ha recibido en **«El Encanto»**, la casa que va siempre a la vanguardia de la moda, encontrándose en ella siempre las más finas telas y objetos de fantasía que presenta en formas elegantísimas.

SOMBREROS DE PRIMAVERA

Algo raro, pero interesante y sorprendente atractivo y que favorece mucho, se presenta en los asuntos del sombrero actualmente. Algunas copas tienen la forma de carretel otras de sobre y los demás cuadrados, siendo necesario verlos para apreciarlos.

Algunos grandes, tienen la copa aplastada, teniendo toda la apariencia de un **cake**. Estas formas son derivadas de los sombreros de copa suave como la boina de los Médici que ha influenciado muchos en los sombreros de primavera. **Agnés** presenta estas copas-berets con el ala pequeña y mas bien suave en sus modelos. **Mignón, Suzy** los ha creado aplastados y **Reboux, Rose Valois** y otras casas los tienen también en forma de **pancake**, prediciéndose que serán un éxito.

Los nuevos **berets** se montan a veces sobre una tría como las gorras marineras, pero también las varían haciéndolas rectas y con pico por delante. Los primeros que salieron se hacían en satín y faille, mientras los otros de warandol y organdie saldrán más adelante para el verano.

Rose Valois tiene una variación muy graciosa del **berets en faille** azul oscuro con un **petit crêve** incrustado a cada lado dándole un aire Médici modernizado. Hace otros modelos con una sección en color incrustada por la parte baja del frente. **Galbot** nos ofrece un material nuevo que resulta precioso y es algo así como tafetán tejido con hebras de plata que se cruzan y parecen destacarse del fondo empleandolo para confeccionar los berets y sus preferidos sombreros **Postillon** rejuvenecidos con copas altas y estrechas.

REGLAS DE CONDUCTA

Aconsejamos a las personas que tienen que escribir cartas, no lo hagan bajo un estado de ánimo oprimido por un disgusto o enfado. Si queremos decirle a alguien lo que pensamos, no nos abstengamos de hacerlo, porque así nos desahogamos, pero nunca en términos poco correctos porque luego nos pesará. Si al no podernos contener escribimos una carta ofendida por algún motivo justificado es mejor no echar la carta al correo hasta el día siguiente, en que volvemos a leerla y entonces ya veremos que nuestro estado de ánimo es distinto y la romperemos.

LEONARDO Y MIGUEL ANGEL.

Allá en la Italia su pincel divino,
Patria de los artistas inmortales,
dió cima a los fantásticos ideales,
de su genio sutil y peregrino.

Emula Buonarroti su destino,
de Pisa en los «Cartones» triunfales,
mas de la ingente gloria en los anales,
le vence el taumaturgo florentino.

Y entonces labra su «Moisés» radioso,
con el pastor «David» asombra al mundo,
y en el «Juicio Final» descubre el cielo.

Mas Vinci el mago, el pensador grandioso,
traza en la «Cena» el cuadro más profundo,
y en «Monna Lisa» el vaporoso anhelo!

Aurelio J. PEREZ.

MENU DEL DIA

ALMUERZO

Cantaloup.
Huevos en acemitas.
Ragú de Carnero.
Arroz blanco. Ensalada.
Flan de leche.

COMIDA

Grape fruit.
Sopa de menudos.
Pescado al horno.
Pollo grillé. Ensalada.
Brazo Gitano.

RECETAS DE COCINA
ROSQUITAS

Se unen dos libras de harina de Castilla con un cuarto de libra de manteca, agregándole dos huevos, un poco de sal y anís pulverizado, se forman las rosquitas y se cocinan al horno. Ya frías se les da un baño de almíbar bien fuerte dejándolas secar.

DIARIO DE LA MARINA — Departamento de Patrones

Incluyo $0.20 en sellos de correos para que me envíen el patrón No......... tamaño No......... a la siguiente dirección:

Nombre...

Dirección..

....

El patrón lo despachamos por correo a la dirección indicada. La entrega demora unos veinte días. No tenemos patrones aquí. Vienen de los Estados Unidos.

Al Margen de la Historia

Los celos de Heine

Cuando Enrique Heine —el glorioso poeta alemán— comenzó a enamorar a la linda guantera parisiense que, al andar del tiempo, debía ser su esposa, éste le preguntó ingenuamente a la dueña de la tienda donde trabajaba:

—Dígame, señora: ¿cuánto gana un poeta alemán?

Y la patrona, sin titubear, respondió:

—Mucho menos que un poeta francés. Pero, ¿a qué viene esa pregunta?

La guantera le contó lo que sucedía. Enrique Heine, pálido y esbelto, sencillo y elegante, aunque algo raído, la pretendía.

—Dicen que hace unos versos muy bonitos. Me han asegurado que tiene un brillante porvenir.

—¡Bah, bah! Ningún poeta puede tener un brillante porvenir. Mira, cásate con monsieur Simón, el estanquero, o con el dependiente de la casa de comestibles de la esquina. ¿A qué no te ha hecho ningun regalo todavía....

Tras un corto silencio, la linda guantera extrajo de un cofrecillo un pergamino:

—¡Esto!—dijo con orgullo. Léealos usted. Son uno versos para mí, ¡para mí! Hablan de la luna y de las montañas, de la Selva Negra y de Hamburgo...

La tendera no aceptó el ofrecimiento; pero, unos meses después, tuvo que asistir a la boda de su empleada con el poeta alemán Enrique Heine, judío de origen.

Decir que Heine amó locamente a su mujer, sería no hacer justicia a aquel idilio maravilloso. El poeta se dió en cuerpo y alma a la blonda guantera que, aun sin entenderlo, lo admiraba. El, por su parte, veía en aquella mocita insignificante la personificación de sus mejores anhelos. La pareja vivía relativamente feliz. Los celos de Heine nublaban, de cuando en cuando, aquella luna de miel que parecía eterna. Y entonces, ciego de furor, en un arrebato de obstinación y de locura, le pegaba.

Algunos historiadores han recogido este episodio bajo el título de «Las palizas sabáticas del poeta Heine a su mujer», porque, por regla general, eran los sábados los días escogidos por el amante celoso para mostrar sus desconfianza, sellándola con aquellas soberanas palizas que fueron célebres en París.

Un día le dijeron a Heine:

—Si desconfías de ella, si crees que te engaña, ¿por qué no la dejas? ¿No comprendes que te excitas demasiado? Además, la maltratas sin compasión.

El poeta respondió:

—Yo sé que es buena, yo sé que me quiere, yo sé que me es enteramente fiel; pero ¿conocen ustedes los celos? ¿No? Por eso hablan así. Yo la quiero, ¡la quiero!; por eso me desagrada que hable con otra persona, aunque sea en mi presencia, porque esas palabras suyas debían ser para mí

—Locuras de poeta!

—¡No! Expresiones de cariño que ustedes, los vulgares, son incapaces de comprender. Si no la quisiera, si no la adorase como la adoro, diría: ¡a mí qué! Pero daría toda mi gloria, toda mi vida por saber que, hasta mi último momento, sus ojos me han de mirar con infinita ternura... ¿No son lindos sus ojos...? Pero ¡no me lo digan...! No se fijen en ellos... ¡Son míos, míos...!

Y la conversación tuvo un final trágico—cómico, pues Heine se empeñó en asegurar que su amigo «se había fijado muy detenidamente en los ojos de su mujer...»

Los celos de Heine... ¿Verdad que eran profundamente humanos? Se cela cuando se ama, cuando se adora, cuando, como el poeta, estamos dispuestos a darlo todo, ¡todo!, por la persona amada.

J. S. A.

SOLIRIS. OJOS PERFECTOS
TONICO-ANTISEPTICO DE LOS OJOS
EVITA y SUPRIME los ESPEJUELOS
DESCUBRIMIENTO CIENTIFICO
DE USO EXTERNO
INOFENSIVO.
RAPIDO regenerador del órgano VISUAL
CURA por rebeldes que sean todas las infecciones de los OJOS:
CONJUNTIVITIS, TRACOMA, etc.
CURA toda afección VISUAL:
VISTA CANSADA
ASTIGMATISMO,
MIOPIA, etc.
EVITA la CATARATA

Una prueba de porqué SOLIRIS se impone

La Habana Dic 27/35

Laboratorios Soliris
Ciudad

Señores:

No puedo menos que dirigirles esta, llena como estoy del mas profundo agradecimiento, por el bien inapreciable que me ha producido la aplicación de su sin igual producto "Soliris" para los ojos, para testimoniarselo.

Desde hace muchos años he padecido de conjuntivitis cronica, teniendo ademas, ultimamente que usar lentes para corregir un defecto visual. Desde las primeras quince aplicaciones del Soliris note una notable mejoria y ya hoy me siento curada de la conjuntivitis y no necesito usar lentes, sin haber llegado a consumir dos frascos.

Muy atentamente,

Trinidad de Céspedes
Trinidad de Céspedes
Ave. de los Aliados 26
Ampliación de Almendares

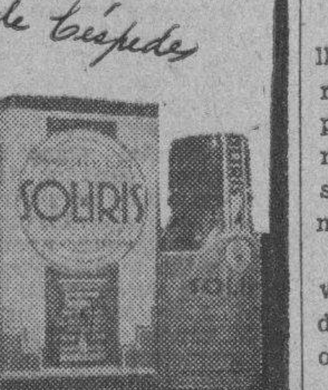

DEMOSTRACIONES y Aplicaciones GRATIS; todos los días de 10 a 12
en la Farmacia "LA SUIZA" Industria 106, entre S. Miguel y Neptuno
Laboratorios SOLIRIS - Habana - Oficinas: San Rafael 26 - Tel. M-6735
DE VENTA EN: DROGUERIAS Y FARMACIAS

REGLANAS *por Alejandro Pérez Pérez*

SIMPATICO COMPROMISO.-Amoroso.

Ha sido sancionado oficialmente,

El pasado sábado.

Trátase de la gentil y bella señorita Mercedes Perdomo Hurtado quien ha sido pedida en matrimonio por el joven estudiante de medicina Manuel Falcón Parrondo, alumno del Hospital de Maternidad.

Ante los padres de la novia, la señora Matilde Hurtado Lorenzo y Domingo Perdomo Valdés, fué sancionado ese compromiso de amor.

Que ha sido motivo de múltiples felicitaciones.

A las que uno la mía.

Muy afectuosa.

NUEVA PROFESORA.— De piano.

Tras brillantes exámenes.

Tal es mi apreciada amiguita, la muy atractiva y bella señorita Emma Calvo y Diego, hija amantísima de los estimados esposos María Luisa Diego de Calvo y Oscar Calvo.

Cursó sus estudios Emma, en la Universidad Musical, ese gran plantel de música fundado y dirigido por la profesora Srta. Anita Bosch y Martínez; revalidando sus conocimientos y obteniendo el título en el Conservatorio Nacional de Música, ante el rector Arcadio Menocal, y la Srta. Bosch.

¡Cuantos a felicitarla!

Por su hermoso triunfo.

Reciba mi enhorabuena.

Y felicitación.

EN EL LICEO DE REGLA.—Nuestra cubanisima sociedad.

Se llevará a efecto un grandioso baile social.

El domingo 23 del presente mes.

Para esa fecha quedarán inauguradas las obras de reconstrucción que con un mundo de entusiasmo e innumerables sacrificios, han realizado los animosos muchachos que preside Vicentico Lamelas.

Completamente techados han quedado los amplios salones del Liceo.

Ello quiere decir, que las tradicionales lluvias, no imposibilitarán más las siempre animadas fiestas de nuestra histórica sociedad.

Para ese gran baile del domingo 23, existe extraordinaria animación entre nuestras damitas.

La orquesta de Ernesto Muñoz y el Septeto «Jóvenes del Cayo», son los encargados de los bailables.

El Comité de Damas del Liceo de Regla, tan entusiasta y tan buen cooperador y de la junta directiva, se reunió el pasado sábado, y entre otros acuerdos tomados, figura el de adornar los salones para el baile del día 23 e intensificar la propaganda para el mismo.

Juanito Quintero Martínez, el nuevo y simpático presidente de la Sección de Recreo y Adorno, me informa que todos los que deseen invitaciones para ese próximo baile del Liceo de Regla, pueden obtenerlas todos los días de ocho a diez de la noche, en la secretaría de la sociedad.

Para los caballeros, por concepto de guardarropía, se ha señalado la cantidad de cincuenta centavos.

Muy agradecido quedo.

A la invitación que se me remite.

Para ese gran baile del Liceo.

EL DR. HECTOR A. R. YOVA.—El notable psico-fisiólogo.

Actuará en el Centro Español de Regla.

El jueves veinte de los corrientes.

Accediendo así, a numerosas peticiones que se le han hecho.

El profesor Yova, presentará un espectáculo todo variado, entre ellos fenómenos de catalepsia e insensibilidad, anestesia, hipnotismo, magnetismo, sugestión, telepatía, transmisión del pensamiento a larga distancia, fuerza psíquica-dinámica-nerviosa.

El Dr. Yova, invita a las autoridades civiles y militares, médicos, farmacéuticos, dentistas y demás profesionales, para comprobar sus experiencias científicas, entre ellas la de incrustación en el cuerpo de un espectador, de alfileres y agujas de gran des dimensiones, hacerlos experimentar frío, calor, dolor o alegría, a su voluntad.

Para esa función-homenaje, se ha señalado el precio de veinte centavos.

Y para la misma, existe gran demanda de localidades.

El Dr. Yova obtendrá un gran éxito en esas noche del jueves 20, dado el interés que tiene nuestra sociedad de conocerle debido a su actuación en la vecina población de Guanabacoa, donde actuó en la Escuelas Pías, Teatro Cairal y Liceo Artístico y Literario de Guanabacoa.

Aquí, como allá, triunfará.

CON MUCHO GUSTO.—Complazco una petición.

Que me hacen «varias amiguitas».

Ella es la publicación del programa semanal del coquetón teatro «Regla».

Hélo aquí:

Hoy martes: estreno de «Música y caballos» por Noah Berry Jr.

Mañana miércoles: Estreno de la gran producción de asuntos ruso titulada «Chapayev» o «El guerrillero rojo» por Boris Babockin y Bárbara Miasnikov.

Jueves: Dos estrenos, «Aventura Musical», por Mary Carlisle y Lawrence Gray y «Caballero del Oeste» por Harry Carey.

Viernes: estreno de «Tres meses de Vida» por Edward E. Norton e Irene Hervey.

Sábado: A petición «El Piccolino» por Ginger Roger y Fred Astaire.

Domingo: a las tres, gran matinée.

Por la noche dos estrenos: «Nuevas Aventuras de Tarzán» por Herman Brix y «Prófugo de la Isla de la Muerte» por Merle Obeson y John Garricck.

Un gran programa.

Interesante y variado.

DESAPARICION DE UN TRABAJADOR

Julia Pedroso, vecina de San Juan número 15, en el Reparto San José, denunció a la polica, la desaparición de su esposo Claudio Pérez Zaldívar, que trabajaba en los muelles, el cual falta de su domicilio desde hace días, suponiendo le haya ocurrido alguna desgracia.

Lea ¡ALERTA! al mediodía y el AVANCE por la tarde

EVIAN CACHAT
Exija siempre el Agua de EVIAN-CACHAT y no se contente de pedir solamente Agua de EVIAN
Solo el Manantial CACHAT está prescrito por el Cuerpo médico francés
Rehuse toda substitución

Junta de Gobierno del Instituto de Reformas Sociales

Fueron designadosayer loh que la integrarán. Ampliación de las enfermedades profesionales

DE LA S. DEL TRABAJO

La Junta de Gobierno del Instituto Nacional de Previsión y Reformas Sociales, por Resolución del Secretario del Trabajo, quedó constituída ayer por las siguientes personas, que al efecto fueron nombradas:

Señores Mariano Aramburu, Ricardo Dolz, Diego Vicente Tejera, Miguel Suárez, Oscar Jaime, Gonzalo Aróstegui, Germán Wolter del Río, Sebastián Gelabert, Manuel Martínez Moles, Pedro Negrete, Elier H. Rodríguez, Lisandro Pérez, Modesto Morales Díaz, Alfredo O. Ceberio, José María Collantes y Pastor del Río.

LAS ENFERMEDADES PROFESIONALES.—Estudia el doctor Sandoval, Asesor Técnico, las modificaciones a introducir en el cuadro de las enfermedades profesionales, incluyendo la silicosis, las intoxicaciones por el fósforo, el arsénico, el benceno y los derivados de los hidrocarburos grasos, así como los trastornos debidos al radium y a los Rayos X.

Asimismo se considerarán conforme a las modificaciones de enfermedades profesionales, los epitiliomas primitivos de la piel producidas por la manipulación de alquitrán, brea, betún, aceites minerales o parafina.

La anterior ampliación en el campo de las enfermedades profesionales se hará de acuerdo con lo acordado por la Conferencia del Trabajo de 1934 y las recomendaciones de la Comisión de Seguros Sociales de Santiago de Chile.

REEDUCACION DE INVALIDOS.—La doctora Coralia Paneque, Jefe del Negociado de Cajas de Seguros Sociales nos informó ayer que hasta el pasado ocho de febrero había en Caja ,con destino al Instituto de Reeducación de Inválidos del Trabajo, la suma de $51.929.59.

PAGOS A OBRERAS—Fueron aprobados ayer por la Caja de Maternidad Obrera de la Habana los pagos a las obreras Marí Cristin Viila, Célida González, Hilda Rodríguez Cejas, Josefa Lecuona del Valle, Encarnación Anía, Petra Santamaría, Teresa Roque Cruz, Cándida Navarro, Carmen Teresa Ramos, Josefina González Martínez, Rosalía Rodríguez y Rosario Oliva.

Durante la pasada seman adicha Caja de Maternidad Obrera recaudó la cntidad de $3.577.81.

A TRAVES DE LA VIDA
Por HECTOR DE SAAVEDRA

La Ciudad Documentada

De luminoso, entiendo, el informe sanitario y demográfico que mensualmente presenta el Departamento de Sanidad.

Ni una sola vez dejo de estudiar el panfleto, por los curiosísimos al par que ilustrados datos que consigna, y de los cuales saco mi filosofía y deduzco muchas cosas.

Y aunque la materia no es divertida para lectura, interesa, no obstante tratarse de enfermedades y fallecimientos, en su parte principal, pues las otras apuntaciones sobre matrimonios, por ejemplo, creo que se consideran también como casos de muerte o, por lo menos, de situación muy grave para los individuos.

Examinando, pues, la Memoria correspondiente el mes de Diciembre, con la que termina el año próximo pasado, me encuentro con un aumento de 29 defunciones más que en el mes de Noviembre. Bien es verdad que Diciembre es el último mes del año en el que hay que **liquidar**. También debe tenerse en cuenta que es el mes de las francachelas, las «juergas» y el turrón. No tiene nadie idea de lo que es el turrón de Alicante. Muy sabroso, pero como si se comiera uno un pedazo de arrecife.

Bueno; pues murieron la mar de personas y hay que consignar que no hubo en todo el año ni un solo caso de «fiebre amarilla» aquel terrible **vómito negro** que tan cruel e injusto se mostraba con los inmigrantes. En cambio se registra una nueva enfermedad de carácter epidémico que se denomina el **atropello** y que tiene un treinta por ciento de mortalidad. La Administración hace los mayores esfuerzos para combatir el mal y ya ha mandado a la brigada de **cafeteritas**. que echen todo el petróleo que puedan.

No quiero que me queden en el tintero los matrimonios efectuados en el último mes del año. No han sido muchos, a causa de la situación política y de las elecciones que, como no se celebraron en Diciembre, produjo el retraimiento de todos aquellos que estimaban que el tiempo no era seguro para ninguna clase de negocios y menos para el del matrimonio. Así, y todo, nada menos que 260 parejas pasaron «por el aro», como decía uno, pero muchos se ahorraron la ceremonia de la Iglesia, contentándose con la civil, que es la más económica. La estadística anota entre los nuevos progenitores de futuros eminentes cubanos, a un turco y una turca, cinco polacos otros tantos americanos y un francés.

Lo que es una lástima es que la memoria no diga quién es el que fallece porque eso sería a veces un consuelo. Hay individuos que no se mueren nunca. Conozco de vista y de reputación a hombres que han pasado por la guerra, la reconcentración, las epidemias y la política y no han tenido siquiera un mal catarro. Estas personas, que pesaron muy duramente sobre el país son las que pudiéramos calificar de **vividores**, sin que sepamos que hayan sido clasificados por ningún naturalista.

Figúrense los amables lectores que leyendo los antecedentes de un individuo procesado por no sé que estafa, decía el periódico: «Fulano de Tal... de cuarenta y seis años... sin profesión, ni oficio, ni bienes de fortuna, ni ocupación conocida...»

¿Puede imaginarse nadie que haya habido una persona que haya vivido **cuarenta** y seis años sin oficio ni beneficio?

Pues estoy seguro de que este hombre tiene una salud de hierro.

Dr. MANUEL COSTALES LATATU
Especialidad: ENFERMEDADES DE SEÑORAS
CIRUGIA ABDOMINAL — Lunes-Miércoles-Viernes.
M.3472. F-4806. — Prado 98. — 3 a 5 p. m.

CRUCIGRAMAS

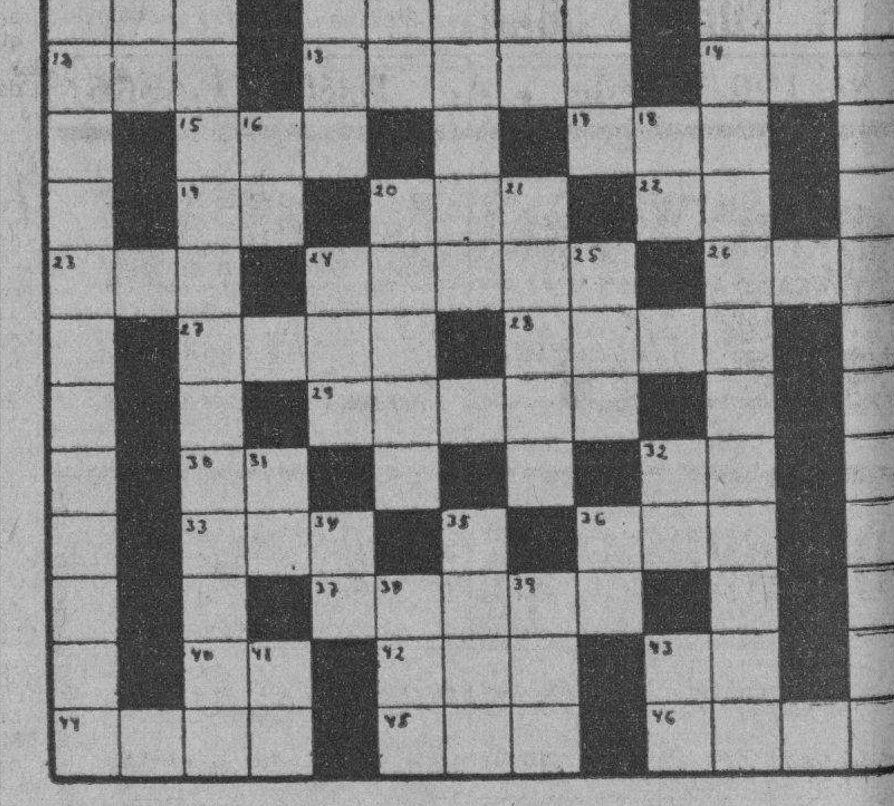

HORIZONTALES

1.—Número.
4.—Individuo de cierta raza indígena de Filipinas (pl).
9.—Isla del Mar Egeo.
12.—Hembra del oso.
13.—Desinfectante enérgico.
14.—Medida agraria usada en Aragón.
15.—Nave.
17.—Hogar.
19.—Interjección.
20.—Verbo sustantivos y auxiliares.
22.—Antiguo nombre de la nota do.
23.—Nombre vulgar de un mono platirrino de Colombia.
24.—Acostumbraba.
26.—Río de la Siberia.
27.—Dueña (pl)
29.—Límite.
30.—United States.
32.—En (en inglés)
33.—Epoca.
36.—Tercer hijo de Adan y Eva.
37.—Membrana, a manera de ala, con que nadan los peces.
40.—Obras Públicas.
42.—Amarra.
43.—Asociación Canaria.
44.—Nombre femenino.
45.—Apócope de Santo.
46.—Cada una de las partes de un todo que se ha de distribuir.

VERTICALES

1.—Que puede domesticarse.
2.—Pronombre.
3.—Natural de Santiago de Cuba (pl)
4.—Arbol leguminoso venezolano.
5.—Artículo.
6.—Cubeta o candiota.
7.—Terminación de infinitivo.
8.—Astro.
9.—Que practica la cartomancia.
10.—Preposición inseparable.
11.—Que sacrifica.
16.—Río de Suiza.
18.—Diptonso.
20.—Persona que tiene perfecta semejanza con otra.
21.—Avenida, inundación.
24.—Condimento.
25.—Cocine.
31.—Señor.
32.—Diptongo.
34.—Río de Suiza
35.—Término de una carrera.
36.—Sociedad Anónima.
38.—Artículo (pl)
39.—Adverbo de cantidad.
41.—Sílaba que repetida resulta un apodo familiar.
43.—Contracción.

Solución al Crucigrama anterior

LESIONADO CASUAL

Julio Domínguez Canal, natural de España, de 66 años de edad, mozo de limpieza del café «La Mía», situado en Zanja y Belascoaín, se ocasionó ayer graves lesiones, al descender por un hueco que existe en dicho comercio.

MATANCERAS.—Véase en la página DIECIOCHO

BUFETE DE JOSE I. RIVERO
Notario: FELIPE RIVERO
Chacón No. 52 — A-8142 — HABANA — Teléfonos: M-1472

M.E.C.D. 2016

Ahora a Dormir

y por la mañana

Adiós Resfriado!

Señora madre: En una noche puede Ud., casi siempre, cortarle un resfriado a su niño, sin hacerle tomar nada.

Al acostarlo, basta que le frote el pecho y el cuello con Vick VapoRub, el famoso ungüento que obra de dos modos directos a la vez: *Alivia la Congestión*—Al instante produce un calor confortante en el pecho al empezar a "extraer" la tirantez y a reducir la opresión. *Despeja las Vías Respiratorias*—Al mismo tiempo, los vapores medicinales que despide el VapoRub llevan, por inhalación, el alivio directo a las vías respiratorias, desalojando la mucosidad acumulada y facilitando la respiración.

Al amanecer, lo peor del resfriado casi siempre ha cedido.

GRATIS—Con Cada Paquete

Todo paquete de VapoRub contiene instrucciones completas para poner en práctica el nuevo Plan Vick para Dominar Mejor los Resfriados. Este Plan ayuda a usted no solamente a acabar más pronto con un resfriado sino a fortalecer su resistencia contra los resfriados, y a evitar muchos resfriados por completo.

VICK VAPORUB

INSTITUTO OFTALMICO NACIONAL

REINA 83 Clínica de Ojos. TEL. M-7766 Director: Dr. ENRIQUE CUELLAR DEL RIO

EL PELIGRO DE LOS GASES EN EL ESTOMAGO

Las molestias de la mala digestión se corrigen tomando Magnesia Bisurada después de las comidas

El sentir pesadez, llenura, gas, después de las comidas, es casi siempre síntoma de que en el estómago se ha formado exceso de ácido hidroclórico. Es un estado peligroso pues el exceso de ácido irrita las delicadas paredes del estómago y acaba por producir gastritis y otras dolencias muy serias. El alimento se agria y fermenta formando gases que dilatan el estómago y causan agruras, pesadez, dolor de cabeza y malestar general.

Es muy arriesgado descuidar esta condición o usar estimulantes digestivos corrientes que no neutralizan la acidez. Esto es lo importante. Tome una cucharadita de Magnesia Bisurada en un vaso de agua. Elimina el dolor de cabeza, las agruras y los gases porque neutraliza la acidez. No sólo trae una agradable sensación de bienestar: suprime el foco inicial de muchos males. Millones de personas en todo el mundo usan Magnesia Bisurada porque es eficaz, inofensiva y agradable—y porque les permite comer lo que más gustan, sin temor de males consecuencias.

La Magnesia Bisurada es económica. Viene en polvo y en tabletas (nunca en forma líquida) y la venden todas las buenas farmacias.

MAGNESIA BISURADA

Dr. N. PUENTE DUANY Radio terapia Profunda, Radium y exámenes histológicos.

K. No. 190, Vedado - - - Teléfono F-6356

¿TIENE CANAS? USE **TINTE HEIL** *Maravilloso!* MAS CANTIDAD MAS CALIDAD DE VENTA EN FARMACIAS Y SEDERIAS

OMNIBUS "ISLA DE CUBA"

NUEVO SERVICIO ESPECIAL

Habana - Sta. Clara - Caibarién - Camagüey - Oriente

SALIDAS

5.45 A.M.	Santiago
7.45 A.M.	Caibarién
9.20 A.M.	Santa Clara
2.20 P.M.	Los Arabos
3.45 P.M.	Pedro Betancourt
8.00 P.M.	Caibarién
10½ P.M.	Santiago

Nuestro precios son un 25% menos que los de otras empresas.

Separe su asiento con anticipación, llamando al Teléfono M-3535.

†

E. P. D.

EL SEÑOR

JOSE FERNANDEZ MARIÑO

HA FALLECIDO

Dispuesto su entierro para hoy, martes, a las cuatro y media de la tarde, los que suscriben, viuda, hijos y demás familiares, ruegan a las personas de su amistad se sirvan concurrir a la casa mortuoria, Malloja número 23, altos, esquina a Angeles, para acompañar el cadáver al Cementerio de Colón, favor que agradecerán.

Habana, Febrero 11 de 1936.

Manuela Maldo viuda de Fernández Mariño (ausente); José Fernández Mallo; María Fernández de Viaño; Rosario Martínez de Fernández; Antonio Viaño; Dr. Ladislao Gyoiri; Dr. Ramón Buigas.

POMPAS FUNEBRES

Antigua de MATIAS INFANZON

De EMILIO INFANZON

LAMPARILLA, 78. FUNDADA EN 1860

CRONICA HABANERA

EN SU SANTO

Dia de grandes satisfacciones será el de hoy, con motivo de su santo, para la joven y bella Condesa de Romero, nee Lourdes González del Valle y Hierro.

Para la distinguida dama, que tanto se destaca en nuestra sociedad por su exquisita belleza y distinción, habrá en todos momentos flores innumerables y felicitaciones de sus amistades.

Reciba un saludo con estas líneas.

LAS FESTIVIDADES DEL DIA.—La Iglesia Católica celebra en la fecha de hoy dos festividades: Nuestra Señora de Lourdes y Santa Julia.

Sean nuestros saludos para un grupo numeroso de señoras y señoritas de esta sociedad, que está de dias.

Entre las Lourdes.

Lourdes de la Torre, interesante esposa del señor Herman Diehl.

Lourdes López Gobel de Méndez Capote, María de Lourdes Díaz Gancedo de Galbán, Lourdes Díaz Arrastía de Matas y Lourdes Penichet de Fernández Rionda, tan joven y tan encantadora.

Lourdes de Cárdenas, bella esposa del estimado amigo Eusebio Dardet.

Julia Poblet de Marrero.

Y por último Lula Parajón, la bellísima señora de Alberto Bustamante, el estimado joven.

Un grupo de señoritas.

Lourdes Suárez y Rivero, que brilla en nuestros salones por su gentileza, gracia y belleza.

Lourdes Argüelles y Fernández de Castro, encantadora figurita de la sociedad habanera.

Lourdes Hurtado de Mendoza y del Portillo; Lourdes Ramos Izquierdo y Coello; Lourdes Caballero y Lourdes Alberni, tan bonitas todas.

Lula Valverde y Grau, la lindísima Lula, que recibirá por la tarde sin carácter de fiesta.

Lourdes Linares, Lourdes Vasconcelos, Lourdes Solano.

Y Lourdes Alfonso y Tagle, la simpática hija del doctor Fausto Alfonso y de su gentilísima esposa Cheíta Tagle.

Otra encantadora jovencita, Lourdes Barraqué y Ponce, la hija menor del conocido matrimonio Chuchú Barraqué y Berta Ponce, que hará su primera comunión en horas de la mañana en la Capilla de Cristo Rey.

Las Julias.

En primer término, una distinguida e interesante dama muy estimada en sociedad: Julia Heymann, la señora del conocido caballero Manuel Menéndez Torres.

Es el santo también de su hija Bebita Alonso, la joven y bella esposa del señor Alberto Belt.

Julita Jorrín, la elegante señora de Culmell, tan querido en el seno del gran mundo habanero.

María Julia Arenal de Goirigolzarri, la gentil dama.

Julita Plá, tan bella y tan interesante, y su hija Julie Abreu y Plá, figurita que brilla en sociedad con el triple encanto de la belleza, la gracia y la simpatía.

Julieta Robiu, distinguida esposa del doctor Jorge Navarrete, del Bufete Rosales, Gorrín y Mañas.

María Julia Fernández de Cama, Julia S. de Penichet, Julia Perera de Demestre, Julia Vila de López, Julia Fernández de Cobos, Julia Roca de Olivares y Julia P. viuda de Texidor.

Patria Martínez, distinguida esposa del señor Conrado Elsner, Jefe de Cambio del National City Bank.

Julieta Cadenas, la bella y gentilísima señora de Eugenio Silva, Jr.

Y Julita Díaz Pérez, esposa del querido compañero de esta casa Salvador Rivero, subregente del DIARIO DE LA MARINA.

Entre las señoritas, María Julia Forment, Julia Rosado, María Julia Moreyra.

Y la encantadora María Julia de Cárdenas y Arenal, perteneciente a nuestro mundo juvenil.

EN LA LEGACION DE CHILE.—Rebeca Sanfuentes de Edwards Bello, la bella y gentilísima esposa del Ministro de Chile, ofreció un bridge party ayer tarde en su residencia del Vedado.

Un corto número de damas fué invitado a este bridge, que resultó animadísimo.

Las mesas estaban integradas en esta forma.

Clelia de Macario, esposa del Ministro de Italia; Bibi de Lima de Maduro; Elsa Pensó de Senior y Aide López de Rodríguez.

Hemelina López Muñoz de Lliteras; Rosita Cadaval de Rayneri, Lolita Recio de Goytizolo y Gloria Ricard de Martínez.

Eva García de León, Teté Berenguer, Zaida Carrera de Fernández Rebul y Marina C. de Ulloa, esposa del Encargado de Negocios del Perú.

Carmelina Laurrieta de Fondón, Renée Molina de García Kholy, Bibi Duplessis de Gómez y Alicia Herrera.

LA BODA DE CARDENAS-LAZO. — Un acontecimiento social, señaladísimo, promete resultar la boda de la señorita Carmita de Cárdenas y Morales, tan bella y distinguida, con el caballeroso joven Manuel Andrés Lazo Campuzano, estudiante del último año de medicina.

Está dispuesta para el sábado próximo, a las nueve y media de la noche.

Y se llevará a efecto en la Iglesia de San Juan de Letrán, el bello y aristocrático templo, que lucirá esa noche las galas de una magnífica decoración floral encargada a «El Clavel» el gran jardín de los hermanos Arnand.

También tendrá a su cargo el jardín «El Clavel» la confección del bouquet para a señorita de Cárldenas.

Cuanto al traje nupcial será obra de María Luisa Menocal, la exquisita María Luisa.

Padrinos y testigos están designados ya.

El doctor Antonio María de Cárdenas, padre de la novia y la interesante dama Eloísa Campuzano de Lazo, madre del novio, serán los padrinos.

Testigos por ella, los doctores Conrado Ascanio, Julio de Cárdenas, y Jorge Campuzano y el ingeniero Manuel A. Coroalles.

Por él, los doctores Alberto Morales y Miguel F. Márquez, y los señores José Ramón Morales Coello y Laureano Roca.

Mañana miércoles, día doce, se celebrará la boda civil en la residencia de la novia, en el Vedado.

Actuará como notario el doctor Conrado Ascanio, testificando por ella, los señores Juan Vignau y J. Bandini y por él, los señores Ramiro Alvarez Pedroso y Enrique Planas.

CUMPLEAÑOS. — Norma Giró y Bianchi, la linda hijita de nuestro querido compañero Alberto Giró y de su bela esposa Ella Bianchi, celebra hoy su cumpleaños.

Cumple ocho años, por lo que pasará un día lleno de alegrías.

EN CONDAL MANSION. — En su bellísima residencia de la calle 17, reunió ayer a un grupo de damas en un almuerzo, la elegante señora María Luisa Gómez Mena de Cagiga, Condesa de Revilla de Camargo.

Fué un acto muy animado del que participó este selecto grupo.

La Condesa del Rivero.

María Martín viuda de Plá, Lola Pina viuda de Larrea, Esperanza Solís viuda de Aguiar, Herminia Rodríguez viuda de Argüelles, y Vivita Rodríguez de Pino.

María Larrea de Suero.

Carmen Sánchez Galarraga de Alfonso, Conchita de Cárdenas de Weber, Graciela Maragliano de Franchi Alfaro, y Rita María Arango de O-Naghten.

La mesa llevaba una decoración floral primorosa.

Terminado el almuerzo se improvisaron varias mesas de bridge jugándose hasta hora avanzada de la tarde.

LA FIESTA DEL VIERNES. — En el «Lawn Tennis Club», la simpática sociedad del Vedado, se celebrará el viernes próximo de diez de la noche en adelante una fiesta.

Fiesta de «Saint Valentine» que resultará lucidísima.

En los Estados Unidos se celebra tradicionalmente la fiesta de «Saint Valentine» dedicada exclusivamente a festejar a los novios, constituyendo el acontecimiento del mes de Febrero.

Desde este año, pués, se conmemora en la Habana gracias a la iniciativa del grupo selecto de señoras y señoritas que forman la Directiva del «Lawn Tennis», que viene laborando para hacerla resultar brillantísima.

Los bellos salones del Lawn lucirán un decorado lindísimo, a base de corazones, de acuerdo con el carácter de la fiesta.

Además de esto, para darle mayor animación, las señoras y señoritas deberán asistir con traje de disfraz.

El baile será amenizado por la Orquesta de Romeu.

La Directiva nos ruega haga saber a las personas invitadas, que las invitaciones deben de recogerse antes del jueves por la tarde en el «Lawn Tennis», donde deberán abonar los cincuenta centavos que es el precio de ellas.

Será una fiesta lucidísima.

DEL LYCEUM.—Para la tarde de hoy, a las cinco y media, en el Lyceum, está anunciada una conferencia del doctor Emilio Roig de Leuschnring titulada «Una interpretación de la realidad cubana a través de la Enmienda Platt».

Para mañana se anuncia la cuarta conferencia del señor Rafael Marquina sobre Teatro Moderno.

LA FUNCION DE ESTA NOCHE.—En el «Principal», se celebrará esta noche, como hemos anunciado, la función homenaje y beneficio a la gran artista «La Argentinita», que termina su actuación después de haberse anotado grandes triunfos.

El programa combinado para esta función no puede ser más interesante, pues en él toman parte todo el elenco que con tanto éxito ha venido trabajando en el «Principal».

Un éxito será esta última función de «La Argentinita».

EN EL TEATRO AUDITORIUM.—Una gran película se estrena hoy en el hermoso teatro «Auditorium» de la Calzada del Vedado.

Se titula: «Quería un Millonario» y está interpretada por Carole Lombard, Fred McMurray y Ralph Bellamy.

La encantadora Carole Lombard, presenta en esta cinta maravillosas creaciones diseñadas especialmente para ella, que tanto gusta al público por su elegancia y por su arte magnífico.

Habrá gran concurrencia.

DE DIAS

Una linda jovencita perteneciente a nuestro mundo elegante, está de días en la fecha de hoy; María de Lourdes del Valle, hija de los Marqueses de la Real Campiña.

La señorita del Valle, que comienza a frecuentar los salones habaneros, disfruta de muchas simpatías entre el círculo de sus amigos.

Un día feliz, le deseamos.

JOYERIA "LE TRIANON"

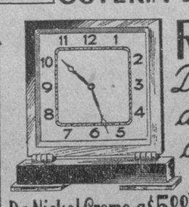

RELOJES MODERNOS

De Nickel Cromo con cristales de originales formas y variados colores. Ocho días de cuerda y despertador desde $5.00 a $50.00

De Nickel Cromo a $5.00 La casa de los REGALOS ARTISTICOS

Salvador Fondón: Galiano 91

MAGNA VENTA.

Todos los días hay algo de gran interés para usted en las ofertas de la MAGNA VENTA de "LA CASA GRANDE"

TELAS.

Sensacional Oferta por cuatro días.
Crepé de seda de finísimos estampados. Incluyendo hasta los de $1.25 vara.

Ahora a 59c. vara

Cortes y Retazos.

Hoy y mañana, como todos los martes y miércoles, ponemos a la venta una enorme cantidad de CORTES DE VESTIDOS Y RETAZOS de todas las calidades de telas estampadas y en color entero.

Precios mínimos.

FELPAS.

Toallas para la cara. con cenefa de color. Mucho surtido. Rebajadas a ..... **28c.**

Toallas para la cara. De felpa muy doble, con cenefa de medallón. Rebajadas a..... **45c.**

Toallas para la cara. Tamaño grande, de la misma calidad que las anteriores a..... **75c.**

Toallas para medio baño. De muy fina calidad. Rebajadas ahora a..... **75c.**

Toallas de baño. Calidad superior. Ahora.. **1.25**

De la marca Cannon: toallas para la cara. Color entero, muy finas. Rebajadas a 90c. y **1.00**

JUEGOS DE TOALLAS "Cannon" presentadas en finas cajas, propias para regalos desde **3.75**

BATAS DE BAÑO. Un gran surtido de calidades y colores. Desde..... **2.75**

Mantelería y Ropa de Cama:

Atractivas rebajas de precios. El surtido más espléndido en donde escoger.

La Casa Grande

EN RIO CRISTAL.—Concurridísimo y muy animado estuvo el domingo, durante todo el día «Río Cristal», la hermosa finca de Enrique Berenguer, situada en la nueva carretera de Rancho Boyeros, a donde llegan nuestras principales familias atraídas por el ambiente que allí existe, de distinción y elegancia, y por lo agradable que se pasan las horas en aquel edén.

Hubo un almuerzo muy simpático, ofrecido por el estimado caballero señor Pedro Gutiérrez al señor Antonio M. Carneiro, representante en Cuba de la Hoe Machinery Company, con motivo de su reciente viaje de regreso a nuestra capital.

Entre los comensales contábanse las señoras Hortensia Pestana de Gutiérrez y Ondina Cid de Gutiérrez y las señoritas Rosario Gutiérrez y Silvia Suárez con los hijos del anfitrión, los jóvenes Pedro, Angelito, Alfredo y Manuel Gutiérrez.

En otra mesa estaban el señor José Pennino y su distinguida esposa Lita S. de Pennino, teniendo como invitado al ingeniero señor Richard Guerino, que se encuentra entre nosotros en viaje de placer.

Otra mesa la ocupaban Julito de Céspedes, el querido confrere de «¡Alerta!», su elegante esposa Evangelina de la Vega, sus graciosas hijas María Julia y Margarita de Céspedes y el simpático matrimonio doctor Enrique Madan y Margarita Rey.

Por la tarde fueron muy numeroso los parties en «Río Cristal», entre éstos el doctor Nicolás G. Loyola con los esposos doctor Conrado G. Agustí y Emma Ordoqui, las señoritas Emilia García y Olga Agustí y la señora Leticia P. de Badía.

El señor Germán Rodríguez y señora María Franca con su bella hija Gloria y la graciosa señorita Josefina Dardet.

El doctor Octavio Campos y señora y el doctor Pablo de la Llama y Alice Steinhart.

El señor Roger Le Fébure y señora Beatriz Palacios, la señorita Jeannete Grujón y los señores José M. Angulo y John Manson.

El Dr. José Ramón Valdés Anciano con Angelita Casuso, Evelyn Fernández, Zoraida e Hilda Lima, Wilmina Pérez, Margarita Santos, Ofelia y Elsa Sanderson y el Capitán Juan Arias Ayudante del Alcalde de la Habana.

El señor Raoul Deetjen y señora Pura de las Cuevas con la señorita Gloria de las Cuevas.

El doctor Gaspar E. Agramonte.

Ramón del Valle, José Daussá, César Ferro, Manolo G. Prieto, Marcelino Aragón y señora y la señora Concepción Barnet con la señorita Teté Ferrán y los jóvenes Miguel Barnet y Jesús Fraga Jr.

Isaías Casanova y señora María L. Badell, Hugo May y señora Leonor G. de May y la señorita Mary T. Gómez.

El señor Florentino Canales vicepresidente de la Singer Sewing Machinery Co., en unión de su hijos.

El señor Domingo Isasi, sub-gerente de The National City Bank of New York, con sus nijos Jorge y Ana del Carmen, la señorita Primitiva Díaz.

La señora Josefina de la Torre de Sarría con su hija la señorita Nieves Sarría y Antonio Sierra y Eulalia Vieta.

El distinguido letrado doctor don Manuel Abril Ochoa, Secretario de la Empresa del DIARIO DE LA MARINA y su hijo Manolito.

Para la comida tuvo Berenguer como invitados al señor André Blanc, Secretario de la Legación Comercial Francesa, a la joven y bella señora Elisa de la Cruz y a madame Germaine Foury Gianelli, quien es autora del magnífico cuadro de la bella Condesa de Covadonga, que se exhibe en «Río Cristal».

Todos saborearon el delicioso cocktail «Río Cristal» la especialidad de la casa, que tuvo muy buena aceptación.

(Continúa en la página SIETE)

ESTA NOCHE

Las Variedades Listerine

ESTACION CMW HORA 9.30 (600 Kc.)

PRESENTADA POR LA CREMA DENTIFRICA **LISTERINE**

¿UNA CORTADURA? ¡OJO!

Puede tener malas consecuencias

Evítelas aplicando el ungüento que desinfecta, que impide la infección, que restaura los tejidos, que deja en poco tiempo la piel limpia y tersa como nunca.

UNGÜENTO 'LA CAMPANA' del DR. BELL

M.E.C.D. 2016

ESCENARIO y PANTALLA

ENCANTO: «LA SUBLIME MENTIRA»

Más que la anécdota, de un patetismo suavemente graduado, lo interesante en esta película es el ambiente y la interpretación. Estamos en Londres, a siete años de la guerra, entre familias de la clase media que sobrellevan sus estrecheces económicas con un orgullo austero, sin alardes. La dedicación artística y cierta bohemia espiritual en que se gozan, sostienen y acendran ese orgullo. En las maneras, en la conversación, en la compostura de los interiores modestos, sencillos y ordenados, se advierte la presencia de una humanidad largamente acostumbrada a ponderar sus apetencias colectivas.

Los «sets» son un acierto. Las calles, densas de niebla, las habitaciones con viejos muebles humildes, pero confortables, y una luz amarilla, muy dulce, muy doméstica, están finamente fotografiadas. Las escenas finales, en que asistimos a una representación teatral, son, sin duda, las mejores. La forma de sugerir la representación por imágenes rápidas es muy fotogénica. La sala del teatro tiene un entonado carácter londinense.

La fábula es una exaltación de la maternidad en lo que tienen de abnegación y sacrificio. Se trata de una humilde mujer de teatro que, en su deseo de allanar el camino al hijo que revela una decidida vocación artística, le complica dramáticamente la existencia negando su propia maternidad. De este modo cree, con patética ingenuidad, suprimir el obstáculo que pudiera interponerse entre su hijo y la gloria que para él sueña.

El final es, naturalmente, la muerte de la mujer, que sufre un colapso cuando presencia en el teatro el primer triunfo del novel dramaturgo, y previa la confesión «in artículo mortis» de la verdad a su hijo.

En realidad no se justifica del todo esa «sublime mentira» a que alude el título español del «fim». Tal vez la novela, «The feather in her hat», que es muy popular en los países de habla inglesa, ofrezca una más cumplida justificación.

Pero ello no influye para nada en lo fundamental, que es, en este caso, la notable labor que en el papel de la madre abnegada hace Pauline Lord, la insigne actriz del rostro noble y la emoción ponderada y sutil. Con esa insuperable naturalidad que le hemos admirado en otras ocasiones, Pauline Lord nos da una versión del personaje llena de dignidad y de eficacia.

También es muy de estimarse la actuación de Basil Rathbone en el papel del Capitán, un tipo aventurero y simpático muy bien comprendido y expresado.

La película mantiene un tono sentimental que resulta agradable por su acertada ponderación.

NACIONAL: LAS RUBIAS DE DOROTHY BYTON

El «Nacional» ha decidido amenizar un poco sus programas con alguna cosa de escenario superpuesta a su habitual repertorio cinematográfico. A ese efecto presentó ayer, el espectáculo de Miss Dorothy Byton, compuesto por un nutrido grupo de rubias platinadas que tocan, bailan, cantan y hacen acrobacias, acompañadas de unos cuantos hombres que se desenvuelven, naturalmente, en condiciones de franca inferioridad. Se trata de un espectáculo notoriamente feminista, en el que si se tolera al hombre es a condición de que permanezca en minoría, con una mera finalidad de contraste o para despistar.

A los compases del «jazz», las blondas bytonetas, muy bien seleccionadas, según tipo y tamaño, pregentan un animado «show», que participa de lo circense y lo teatral. A veces nos parece estar frente a una pista, a veces frente a un tablado de «music hall». Y en honor de la verdad hemos de decir que los números de circo son de lo mejor del espectáculo y, desde luego, los que el público acoge con mayores muestras de entusiasmo. Hay una niña de doce o trece años que hace un magnífico acto de contorsionismo y acrobacia, suspendida de una cuerda. Y hoy, también, un número de mucho efecto, que es ya más corriente en esta clase de «shows»: el de la mujer que tres fornidos hombres se encargan de voltear y de lanzarse, mutuamente, como si fuera una pelota. Estas impresionantes demostraciones fueron recibidas con sonoro aplauso.

En la parte teatral, lo coreográfico supera con mucho a lo vocal. La danzarina de «tap dance», es buena. El número cómico cumple su cometido. El coro evoluciona con una precisión y un ritmo que ya quisiéramos ver por aquí entre nuestras segundas tiples. En el canto no hay nada que valga la pena.

No falta, claro está, el número nudista o seminudista, a usanza de los «burlesques» neoyorkinos.

Un público muy numeroso asistió ayer, a los tres «shows» ofrecidos por Miss Dorothy Byton, en combinación con el programa cinematográfico.

DALIA IÑIGUEZ

Dalia Iñiguez, nuestra excelente recitadora, se halla de nuevo en la Habana. Llegó el domingo, en horas de la noche, después de haber actuado por la tarde en Matanzas, al aire libre, ante un público formado en su mayoría por niños de las escuelas.

Dalia Iñiguez ha rendido una brava jornada por el interior de la República. Hasta el último pueblecito ha llevado su jira por provincias. El éxito la ha acompañado en todas partes. Ahora se dispone a completar su «tournée» adentrándose en la provincia de Pinar del Río.

Saludamos a la valiosa artista y consignamos con mucho gusto, sus triunfos a lo largo de la República.

Francisco ICHASO.

NOTAS

JAMES CAGNEY EN EL CAMPOAMOR

Hoy comienza una semana supersensacional, con dos formidables estrenos, la Warner presenta al más colosal de los actores, al ídolo de todos los públicos, James Cagney, en la más ultradinámica de sus espectaculares creaciones, titulada «El predilecto», con la brillante colaboración de Pat O-Brien, Olivia de Havilland y la incomparable pareja de cómicos, Frank McHugh (el de la risita) y Allen Jenkins. Aunque ninguna lo confiesa, todas las madres tienen un hijo que es su favorito. En esta brillante producción James Cagney es «El predilecto», y por causa de sus aficiones al pugilismo y su rivalidad con Pat, que es su hermano mayor, vemos surgir las más complicadas situaciones en que la acción es vertiginosa y el humorismo provoca la mayor alegría. La Universal presenta a Edmund Lowe, Valerie Robson, Wera Engels y muchos más en «Doble personalidad», espléndida super joya de la Universal. La emocionante novela de espías, bellas mujeres, códigos secretos, nombres supuestos y caras desfiguradas y de un super espía que desafía todas las pruebas contra su verdadera identidad. La más original y extraña novela jamás filmada. La más extraña y original novela de amor que se haya escrito; y el aún más raro desenlace que jamás verán. Los precios, como siempre, 20 centavos de 1.30 a 6.30; 30 centavos después de esta hora. Niños, 15 centavos y tertulia 10 a todashoras.

Pronto: preestreno de la película más grandiosa que ha producido España: «Rosario la cortijera».

MAÑANA: «DE LA SARTEN AL FUEGO» EN EL ALKAZAR

Hoy se exhibe por última vez el monumental programa de la Warner, que ha gustado extraordinariamente a nuestro público. Nos referimos a los dos grandes estrenos de la Warner. El primero, «La que apostó su amor», con George Brent, Bette Davis y Winifred Shaw, y «La pequeña dictadora», con la adorable estrellita Sybil Jason, con Glenda Farrell, Robert Armstrong y Edward Evereth Horton. Los precios, como siempre, 20 centavos de 1.30 a 6.30; 30 centavos después. Niños, a todas horas, 15 centavos y tertulia 10 a cualquier hora.

Mañana, por fin, la película más esperada del año, «De la sartén al fuego», un triunfo de triunfos de la 20th. Century Fox. Una película hablada en castellano, fotografiada enteramente en colores naturales. Son sus intérpretes, la gentil Rosita Moreno, ídolo de todos los públicos hispanoamericanos, con la colaboración de Juan Torena y del impepinable Romualdo Tirado. En esta grandiosa película, única en su clase, Rosita representa el papel de una bailarina parisiense que se enamora de un gangster norteamericano, al cual aconseja que se aliste en la Legión Extranjera francesa en Marruecos, para escapar de la policía y regenerarse. Rosita, en esta cinta tiene amplia oportunidad de demostrar que es una estrella que merece los aplausos a su crédito y el cariño a su público. Seguramente «De la sartén al fuego» no solamente por ser la primera en su clase en colores naturales, sino también por la perfecta labor de sus intérpretes, será uno de los éxitos que nuestro público recordará por largo tiempo.

Pronto, la película más grandiosa que ha producido España, «Rosario la cortijera».

UNA FIESTA DE EMILIA ESTIVIL

La notable violinista se presentará el domingo próximo en el «Martí», con la orquesta Sinfónica que dirige el maestro Gonzalo Roig, interpretando dos obras de extraordinario mérito, el Concierto op. 61, de Beethoven, y el Concierto op. 35 de Tschaikowsky. A cargo de los profesores de la Sinfónica estarán dos lindas obras: «Sueño de una noche de verano», de Meldelssohn, y Stenka Razine, de Glasounow, cubriendo las dos partes de que consta el programa.

Para las 10.30 está señalado el concierto que tendrá un público numeroso, a juzgar por las localidades vendidas hasta la fecha. Los palcos están a la venta en la taquilla del teatro, al precio de nueve pesos y las lunetas a 1.50. La orquesta del maestro Roig estará compuesta de 60 profesores.

CON UN GRAN RECITAL SE DESPIDE HOY «LA ARGENTINITA»

Con el recital de esta noche llega a su término la breve temporada de arte que desde el día 30 del pasado mes viene ofreciendo en el teatro «Principal de la Comedia» la insuperable intérprete de la danza española, La Argentinita, que diariamente nos iba presentando, sola y acompañada por su magnífico conjunto de artistas, espectáculos coreográficos, cada cual más maravilloso.

Nada más justificado por lo tanto que la última función de esta noche sea dedicada en su honor y beneficio, y cuyo éxito queda descontado. Para este recital se ha confeccionado un programa de especial atracción y lucimiento, para la beneficiada y sus magníficos artistas, incluyendo La Argentinita en el mismo y como demostración de especial simpatía al público habanero, con varias canciones cubanas de los maestros Lecuona y Neno Grenet. Se titulan estas canciones: «El frutero» (pregón) y «Siboney», de Lecuona, por Pilar López; y «Tú no sabes inglés», de Neno Grenet, por La Argentinita, siendo acompañadas al piano por el maestro Rafael Betancourt.

Además habrá otros muchos estrenos de gran importancia, tal como nos merece mencionar en primer lugar La selección del ballet «El amor brujo», del célebre maestro Manuel Falla, en cuya interpretación La Argentinita ha merecido los más grandes elogios. Letrillas de Lope de Vega con música del siglo XVI, arreglo musical por Enrique Luzuriaga, estrenado por La Argentinita en Madrid, en ocasión del centenario del inmortal Lope de Vega, siendo la única artista que las tiene incluídas estas Letrillas en su repertorio, será otro estreno, y además «La Caña», canto y baile antiguo gitano, y el joropo venezolano, recogido por La Argentinita del folklore popular.

Promete, por lo tanto, ser el recital de esta noche de magnas proporciones artísticas y sociales.

DOS ATRACCIONES EN EL «ENCANTO»

Novios o simples enamorados, estáis seguros de que amáis? Y estando seguros de tal extremo, podéis afirmar si sabéis expresar este divino sentimiento que nace en el corazón humano, con toda su infinita belleza y en todo su inconmensurable esplendor? De todos modos, no ensayéis un beso más, ni intentéis una simple nueva caricia sin antes ver la sentimental producción de la Columbia, «La sublime mentira», que fué estrenada ayer con gran éxito y que hoy se exhibe nuevamente en todos los turnos, acompañada de la despampanante comedia de los reyes de la risa, Stan Laurel y Oliver Hardy, titulada «Del gozo al pozo». Son intérpretes de «La sublime mentira» la eminente trágica Pauline Lord, Louis Hayward, Basil Rathbone, Billie Burke, Wuendy Barrie y Víctor Varcony.

El jueves, la maravillosa chiquilla que hizo aplaudir de entusiasmo al público en su preestreno del domingo por la mañana, Jane Whiters, la calamidad pública número 1, en la lindísima producción joya de la 20th Century Fox, titulada «Ginger», con Jackie Searl, Katherine Alexander, Walter King y O. P. Heggie.

Pronto, una exquisita joya de la 20th Century Fox,, titulada «La rival de sí misma», presentando a la nueva estrella Tutta Rolf, con la colaboración de Clive Brook y Robert Barrat.

Más adelante, la suprema realización del cine, «Casta diva», con la excelsa Martha Eggerth.

NACIONAL: EXITO DE «LAS 35 RUBIAS DE PLATINO»

Mujeres jóvenes y bonitas tienen que triunfar donde quiera que vayan, porque la juventud y la belleza son un pasaporte universal; pero si a esto se une arte, gracia y pimienta, y se conjunta con habilidad y disciplina, el succés es positivo. Y tal es el conjunto que con el nombre de «35 rubias de platino» se adueñó ayer desde la escena del teatro Nacional de las simpatías del público, agotándose totalmente las localidades en los tres shows. Dorothy Byton, creadora de este nuevo show, sabe el gran secreto para llegar al público.

Hoy habrá tres grandes shows, a las 3, 5.30 y 9.30, pero el teatro estará abierto desde las 2 de la tarde. He aquí los números principales de este gran espectáculo: 1, Canto tenue, por la orquesta de 12 platinadas; 2, Swell Soue, orquesta; 3, Ligeras como las plumas, coro de 12 platinadas presentando a Eleanor Christina; 4, Bailarina de Tap, por Choise Malser; 5, Danza rusa, por las Lee Sister; 6, Danza exotica, por Nicki Nickolls; 7, Sara James y orquesta; 8, Eleanor Leonard, cantante de blues; 9, Desfile por el coro de 12 platinadas; 10, Joyce Rimer (el número sensacional del show); 11, Jerry and Jessie Harri, bailarines de tap; 12, Cheree, desfile nudista; 13, Jimmy Harlow; 14, Dos Spices, bailarinas cómicas; 15, Adagio Foursome, otra de las sensaciones del show, bailarines acrobáticos; 16, San Louis Blue. Gran final por toda la compañía.

En la pantalla el estreno en Cuba de «Una chica lista», con Ida Lupino y Kent Taylor, que se exhibe a las 2, 4.30, 6.30, 8 y 10.30.

Precios: 40 centavos hasta las 4, 60 centavos hasta las 6.30; y 80 centavos por la noche. Niños, a todas horas, 20 centavos y tertulia 20.

CARTEL DEL DIA

POR LOS TEATROS

PRINCIPAL: A las 9: Despedida de La Argentinita.

MARTI: A las 8 y 45: Mary tiene un hijo. A las 10 y 30: La hija del sol.

POR LOS CINES

CAMPOAMOR: A-7054. A todas horas: El predilecto, Doble personalidad (estrenos), comedia y revista.

ALKAZAR: A-6768. A todas horas: La pequeña dictadora, La que apostó su amor, comedia y revista.

ENCANTO: M-6055. A todas horas: La sublime mentira, Del gozo al pozo, comedia y revista.

NACIONAL: A-3730. A todas horas: Una chica lista, comedia y presentación de Las 35 rubias de platino.

AUDITORIUM: Quería un millonario y Loca por los uniformes.

FAUSTO: Quería un millonario y En honor de la Marina.

PAYRET: La bien pagada por El Marqués de Potargo.

RIVIERA: La última avanzada y Loca por los uniformes.

RIALTO: Yo he sido espía e Irela.

TRIANON: La reina de la ruleta y Noche nupcial.

PRADO: El 113 y Aventura musical.

NEPTUNO: La reina de la ruleta y El último caballero.

REGINA: El gran hombrecito y El despertar de un payaso.

LARA: Sangre de circo y La llama oculta.

OLIMPIC: En nombre de la ley y Su primer beso.

LIRA: Te quiero con locura y La flecha del terror.

VEDADO: Shanghai y En honor de la Marina.

ACTUALIDADES: El infierno en los cielos y ¿Conoces a tu hijo?

ESMERALDA: La ley de la sangre y Sangre moza.

VERDUN: Vidas rotas y El misterio del cuarto negro.

REINA: Al este de Java y Tres meses de vida.

WILSON: Nuestra hijita y La pequeña coronela.

INGLATERRA: La pequeña coronela y Nuestra hijita.

MODERNO: Ojos negros y El hijo del carnaval.

TOSCA: Volga en llamas y Ojos negros.

UNIVERSAL: La ciudad siniestra y Duro y a la cabeza.

FLORENCIA: La hermana San Sulpicio y Un vaquero millonario.

RIVOLI: Una dama sin igual y La llave de cristal.

CUBA: La batalla y La ley de la sangre.

ROJO: Motín en alta mar y La amiguita.

BELGICA: Tú me perteneces y Los reyes del tango.

VIOLETA: Los reyes del tango y Tú me perteneces.

IDEAL: La mujer ama el peligro y Angelina.

BOHEMIA: A tu salud y Es mi hombre.

MODELO: Oh Marietta y Alma de médico.

CARMELO: Los celos del recuerdo y Crisis mundial.

GLORIA: En lo profundo del mar y No matarás.

REPOSICION DE «LA HIJA DEL SOL» EN EL MARTI

Para hoy anuncia la empresa del teatro «Martí» la reposición de la bella obra original de Agustín Rodríguez y Sánchez Arcilla, con música del maestro Gonzalo Roig, «La hija del sol», que será cantada por Luisa María Morales y Josefina Meca. En la primera tanda, que dará comienzo a las 8.45, subirá a escena la graciosa comedia de Pepín Rodríguez y Rodrigo Prats, «Mary tiene un hijo». Los precios para esta tanda sencilla serán a base de 30 centavos la luneta.

En la segunda tanda doble, la reposición de «La hija del sol». La luneta para esta tanda costará 50 centavos, butaca 30 y tertulia 15.

El viernes próximo, estreno de la comedia dramática con libro original de Pepín Rodríguez y música del maestro Rodrigo Prats, «La muerte buena», basada en la eutanasia u homicidio piadoso, asunto este que ha preocupado hondamente a la ciencia médica de estos últimos tiempos. «La muerte buena», además de lo interesante de asunto, posee un sinnúmero de situaciones cómicas escritas con la gracia incomparable de su autor, habituado ya a conseguir la hilaridad del público.

A LOS EMPRESARIOS Y AL PUBLICO DE CUBA

A fin de evitar torcidas interpretaciones, la "Cifesa" de Cuba aclara: que todas las películas producidas por "Cifesa" de Valencia han de ser necesariamente distribuídas por esta Compañía, a excepción de la película "El negro que tenía el alma blanca", que fué vendida a una compañía distribuidora de Cuba con anterioridad al establecimiento de nuestras oficinas en esta ciudad.

Cifesa HABANA
FIJESE EN ESTE SELLO
CIFESA

NO BASTA CON QUE SEA ESPAÑOLA HA DE SER CIFESA PARA QUE SEA GARANTIZADA
CIFESA ES LA ANTORCHA DE LOS EXITOS

HOY En todas las tandas HOY
PAYRET
La gran producción CIFESA
"LA BIEN PAGADA"
con Lina YEGROS y El Marques de PORTAGO
TODO el DIA
30¢ Luneta 10¢ Tertulia 15¢ Niños
CIFESA

BRONTO La produccion CIFESA
"EL NOVIO DE MAMA"
con IMPERIO ARGENTINA y MIGUEL LIGERO

MAÑANA SE INAUGURA LA TEMPORADA DE LA XIRGU

De acuerdo con lo que se anunció previamente, ayer quedó cerrado el abono al turno impar para la temporada de dramas y comedias que Margarita Xirgu, la ilustre actriz española nos ofrecerá a partir de mañana en el teatro «Principal».

Ello quiere decir que las localidades para el debut están ya a la venta y a la disposición del primero que las solicite aquellas que no figuran en las listas de los abonados.

Margarita Xirgu hará su presentación ante el público de la Habana con «La dama boba», la comedia de Lope de Vega, versión novísima de García Lorca. Margarita Xirgu llegará mañana, en las primeras horas, a nuestro puerto; pero antes, esta noche, a las nueve, a bordo del «Orinoco» y a muchas millas de distancia, recibirá el homenaje que, por el micrófono de la estación «CMCY», de Autrán, le dedicará «Radiodifusión O.Shea», combinación con el conjunto artístico Marcelo Agudo, radiando la media «El cardenal».

Previamente los críticos de la Habana dirigirán un saludo de bienvenida a la ilustre artista que nos visita, estando encomendada la apertura del acto al señor Rivas Cherif, periodista y literato, que es director artístico del espectáculo de Margarita Xirgu.

La primera función del abono se anuncia para el jueves, con el estreno de «Yerma», de García Lorca. El sábado, primera matinée de abono.

GACETILLAS

AUDITORIUM: «QUERIA UN MILLONARIO»

Una preciosa película estrena hoy «Auditorium», la que pasará por la pantalla en las tandas elegantes de 5.15 y 9.45, con revista y cartón. El referido estreno es la super lujosa producción «Quería un millonario», de Carole Lombard, con Fred Mac Murray y Ralph Bellamy. En «Quería un millonario», el sucesora de «Sucedió una noche», la genial Carole Lombard luce maravillosas creaciones de trajes diseñados especialmente para esta magnífica producción. En los turnos de 4.00 y 8.30: «Loca por los uniformes», por Patricia Ellis y César Romero. Precios: mayores, tarde, 30 centavos; noche 40 centavos. Niños, 20 centavos y tertulia 15 centavos todo el día.

Viernes: grandioso acontecimiento artístico y social con el estreno en Cuba de la super producción musical «Canto de amor», que marca el debut en el cine de la maravillosa soprano ligera Lily Pons, música del genial Jerome Kern, compositor de «Roberta». Febrero 17: reaparición de la encantadora Bárbara Stanwyck en «Saludo al amor».

RIALTO: «YO HE SIDO ESPIA»

Dos bellas películas en el programa de hoy en «Rialto», el teatro más cómodo de la Habana, con nueva pantalla y un sonido perfecto: «Yo he sido espía», producción de gran argumento y que interpretan Herbert Marshall y Madeline Carroll, geniales artistas que se lucen en esta linda joya cinematográfica. Además se exhibe «Irela» o «La canción del atardecer», una de las más lindas películas de esas que no se olvidan jamás. La comedia «Oh, mis nervios» y la revista Universal completan el programa.

Precios: 20 centavos hasta las 4 y media y 30 centavos después. Niños 15 centavos. Mañana, este mismo programa. Próximos estrenos: «El novio de mamá», «La verbena de la Paloma», «La dolorosa», «La bandera» y «El negro que tenía el alma blanca».

(VEASE más GACETILLAS en la página OCHO)

¡¡¡ EXTRAORDINARIO ACONTECIMIENTO !!!
MAÑANA ALKAZAR MAÑANA
20TH. CENTURY FOX presenta la primera película hablada en español
FOTOGRAFIADA TOTALMENTE EN
COLORES NATURALES !!
"DE LA SARTEN AL FUEGO"
con Rosita MORENO
Juan TORENA Romualdo TIRADO

M.E.C.D. 2016

La neurastenia es una forma aguda de agotamiento nervioso y debilidad cerebral. Esta condición es mas común entre los profesionales, estudiantes y mujeres en la edad crítica; o puede sobrevenir de una violenta emoción cuando la persona está agotada, ya por el trabajo, las preocupaciones o los excesos.

En casos de neurastenia, depresión nerviosa, debilidad general o estados de melancolía se encontrará un reconstituyente insuperable en el Cordial Cerebrina del Dr. Ulrici, famoso tónico para corregir las deficiencias de hierro, fósforo y otras sales indispensable al cerebro, nervios y músculos.

CEREBRINA DEL DR. ULRICI
NUTRE - FORTALECE - DE SABOR EXQUISITO

Defienda su dinero y salud. Cuando compre el Cordial Cerebrina de Ulrici, no diga meramente Cordial de Cerebrina. Diga Cordial Cerebrina del Dr. Ulrici o Cerebrina Ulrici y fíjese que lleve la firma del Dr. C. J. Ulrici en la envoltura y en la etiqueta.

CS-4-5f

EL CUENTO DE HOY

ALUCINACION

Por PIERRE CHAINE.

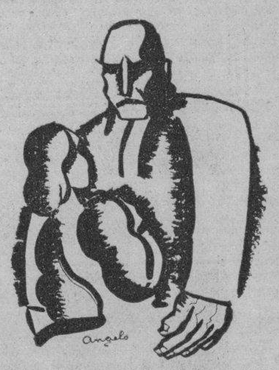

—¿No hay ningún medio, doctor, para distinguir una visión real de un espejismo?

—Ninguno, señor. Hay cosas que existen y que nosotros no las vemos; otras que no existen, pero que las vemos. Los asilos están llenos de gentes que tienen el privilegio de ver cuerpos y objetos que los demás no perciben. Nosotros, que formamos la mayoría, hemos decidido que son ellos los que están en el error, aunque sin poder persuadirles de ello. La única diferencia entre las sensaciones normales y las alucinaciones, es la de que, éstas son exclusividad de un individuo y aquellas son comunes a un gran número de ellos. Explíqueme usted su caso detalladamente, con todas las circunstancias que le rodean, para que yo pueda hacerle mi diagnóstico.

—Doctor: esto me ocurrió el sábado por la mañana, a las once y media. No había tomado ningún aperitivo con el objeto de no retrasarme. Me sentía con una salud perfecta; el espíritu lúcido, el cuerpo bien dispuesto. Y he aquí que al entrar en la habitación de mi mujer, ví sentado en mi sillón a un individuo que yo no conocía y que me miraba con insolencia.

Debí agarrarlo por la garganta. Mi mujer estaba delante del espejo. Mi primer impulso fué empujarla hacia el gabinete y encerrarla allí. Cuando volví para hablar con aquel caballero, había desaparecido. Revolví en vano toda la casa. ¡No había nadie!

Busqué a mi mujer y la interrogué:

—¡Vas a decirme quién es ese señor que se ha esfumado como un fantasma!

Le aseguro doctor que en aquellos instantes mi semblante no debía ser muy tranquilizador.

En lugar de contestarme, mi mujer me miró con inquietud. Pero, su intranquilidad no era la de una culpable. Leí en su mirada que me creía loco.

—Héctor—dijo simplemente—; no deberías tomar aperitivos.

Como no me agrada que se burlen de mí, le dí una bofetada y repetí la pregunta. ¡Tiempo perdido! Se puso a llorar y no pude sacarle otra cosa que protestas de inocencia. Me juró que estaba sola en su habitación y que yo había visto visiones. ¡Usted imaginará que en aquel momento no la creí!

—Sí—interrumpió el doctor—; pero más adelante dudó del testimonio de sus sentidos.

—De manera que, según usted ¿se trata de una alucinación?

—Supongo que sí. De lo contrario no es un médico a quién usted habría de consultar, sinó a un abogado. De todas maneras no hay por que apresurarse a creer en un trastorno cerebral. El testimonio de su esposa debe muy bien ser tildado de sospechoso: ella tenía mucho interés en negar la presencia de un desconocido en su habitación. Si el fenómeno no ha vuelto a producirse en otras circunstancias.

—Pero, es que se ha reproducido, doctor. Ese hombre volvió el domingo. Le he vuelto a ver, y esta vez el testimonio de mi mujer ha estado bajo el control de otras personas. He tenido que rendirme a la evidencia.

Verá usted: estábamos almorzando con mis suegros. La ventana del comedor que da sobre el jardín estaba abierta. De repente, mientras yo mezclaba la ensalada, le ví acodado sobre la baranda haciéndome muecas. Sin enojarme esta vez, le dije a mi suegro:

—Papá: mira ese personaje grueso que se introduce aquí sin que nadie le haya invitado.

—¿Donde?

—¡En la ventana!

Entonces decidí arrojar ese peso de mi corazón. Tomé la pistola y apunté, gritando: ¡Arriba las manos! Mi mujer y sus padres se metieron debajo de la mesa gritando aterrorizadas. Perdí mi sangre fría y «pun, pan, pon»: recibió todo el cargador en el cuerpo sin que, al parecer, lo pasase muy mal. Cuando terminé de disparar, me lanzó su última mueca y se fué tan campante.

—Usted ha hecho muy bien en verme. Está a tiempo para cuidarse. Le voy a examinar.

Pero el doctor no tenía necesidad de un largo examen para diagnosticar sobre el caso de Barbeau. Todo lo que acababa de referirle, lo sabía, por que conocía el misterioso fantasma, que no era otra que su amigo Muciano en carne y hueso.

Por él sabía que la señora Barbeau, sorprendida casi in flagrante delito, había mentido intrépidamente para salvar su honra y su amor. Sabía que, con la complicidad de sus padres, había organizado audazmente la «mise en scena» de la segunda aparición. Sabía que la pistola estaba cargada, pero sin balas.

Así, después de haber recetado al pseudo enfermo un medicamento inofensivo, el doctor pidió un número del teléfono:

—¡Hola! está hecho: ¡viejo! Sí; está persuadido que sufrío una alucinación.

Mucha prudencia, pues no siempre saldrá bien el truco.

. . . . . .

Durante este tiempo, el señor Barbeau, aterrorizado por el diagnóstico del médico, descendía la escalera con las piernas flaqueantes. El doctor había hablado de que, en caso de repetirse, debería intentarse un tratamiento en un manicomio.

Pensaba y pensaba las cosas más absurdas. Barbeau, conducido por una especie de automatismo ambulatorio, olvidó de orientar su camino y dejó a sus pies el cuidado de conducirle; y ellos, en lugar de llevarle a su escritorio, le llevaron a su casa, donde no le esperaba nadie.

Abrió maquinalmente la puerta, atravesó la antesala y penetró en el salón. Pero se detuvo de improviso, absolutamente paralizado. El hombre estaba allí, sentado sobre un canapé, al lado de la señora Barbeau.

—¿Eres tú, Héctor?—exclamó ella con inocente voz—¿Por qué has vuelto tan pronto? ¡Tienes aire de trastornado! ¿Que te ha dicho el doctor?

Ya el señor Barbeau tendía hacia el canapé el dedo acusador.

—Allí, he creído ver...

Y se pasó la mano por los ojos.

—Todavía—gimió la señora Barbeau—¿Qué es lo que has creído ver? Alguien sobre el canapé.

—No, no, querida. No hay nadie en el canapé. Nadie más que los almohadones.

Y agregó, para hacer notar mejor el cambio.

—¡Como ves, estoy curado!

—Que felicidad—exclamó la señora Barbeau atrayendo hacia ella la cabeza de su marido y volviéndola hacia sus labios.

Y cambiaron un beso lo suficientemente largo, para que la alucinación tuviera tiempo de huir.

Acabar con la
TOS
es imperativo. Conocer lo que es bueno, es esencial. 30 años de eficacia justifican la fama de la
MIEL Y ALQUITRAN DE PINO DEL DR. BELL

ESMALTES Y PINTURAS
La más alta calidad, 40 atractivos colores, cuestan menos las pinturas de calidad. Véalos. Barnices y aparejos para todos los usos.
Ferretería OLAVARRIETA
Neptuno 106 entre Campanario y Perseverancia.
A-9480 LA LLAVE

Ayude a Sus Riñones

No Tome Drogas Drásticas

En sus riñones hay unos nueve millones de diminutos tubos uriníferos o filtros que usted pone en peligro al descuidarlos o al tomar drogas drásticas e irritantes. ¡Tenga cuidado! Si a causa del mal funcionamiento de los riñones o de la vejiga sufre usted de micciones nocturnas que lo obligan a levantarse, de dolores en las piernas, nerviosidad, desvanecimientos, rigidez muscular, reumatismo, lumbago, neuralgias, ardores en la uretra, picazón, escozor, acidez o pérdida de la vitalidad, no pierda un instante: tome el Cystex, nuevo descubrimiento de un médico para aliviar, tonificar, limpiar y reponer los riñones irritados y adoloridos. Comienza a obrar a los 15 minutos de tomarse, y renueva la salud, la juventud y la vitalidad en 48 horas. El Cystex no cuesta más que unos cuantos centavos por cada dosis, y se garantiza que le aliviará sus sufrimientos en una semana o se le devuelve su dinero. En todas las boticas.

Si su droguista no lo tiene, escriba a J. Casanova, apartado número 1204, Habana.

Décimo sexto aniversario.

†

R. I. P.
La Señora
GEORGINA MILIAN
MILIAN DE LOPEZ

(Que falleció en la ciudad de New York el día 12 de febrero de 1920).

Y celebrándose mañana miércoles, 12, a las nueve de la mañana, en la Iglesia del Santo Cristo, honras fúnebres por su eterno descanso, su esposo, padres, hermanos y demás familiares, suplican en caridad, la asistencia a tan piadoso acto, por lo que quedarán eternamente agradecidos.

Habana, febrero 11 de 1936.

Luciano López
Vicente Milián

Estado del Tiempo

Nota del mediodía del lunes:

En el tercio oriental de los Estados Unidos y en el Atlántico hay bajas presiones extendidas sobre Cuba y parte este del Golfo de México. En el resto de los Estados Unidos y del Golfo hay altas presiones con bajas temperaturas.

Pronóstico para hoy, martes:

Occidente y centro: tiempo variable. Temperaturas frescas. Posiblemente algo frías durante la noche. Vientos de región norte moderados a frescos.

Región oriental: Buen tiempo. Poco cambio en temperaturas. Vientos variables principalmente de región sur, flojos a moderados.

Obs. Nacional.

CRONICA HABANERA

COLOMBA CRAVIOTO

EN LA EMBAJADA MEXICANA. Para una gran fiesta, de carácter juvenil, abrió sus salones el domingo último la Embajada de México en Cuba.

Fiesta en honor de la señorita de la casa, la bella y simpática Colomba Cravioto, hija mayor del excelentísimo señor Alfonso Cravioto, embajador de México, que cumplía dieciseis años.

Dió comienzo a las seis.

Y desde esa hora se inició la afluencia de señoritas y jóvenes en grupo numeroso, disfrutando horas llenas de alegría y animación.

El baile, sin decaer un momento, se prolongó hasta cerca de las once con el concurso de la magnífica orquesta Don Raymat.

Aquella casa, que atesora en su interior tantas joyas de arte y buen gusto, aparecía radiante de belleza.

En el comedor, pieza decorada sobriamente, fué abierto a las ocho un buffet magnífico.

Veíase en la mesa, dispuesta con exquisito buen gusto, un gran centro de plata y candelabros del mismo metal.

Citaremos la concurrencia.

Entre las señoras:

Margarita Villalonga de Montero esposa del cónsul de España.

Josefina Ruiz de Navarro, esposa del vicecónsul de México.

La Marquesa de la Real Campiña.

Henriette Le Mat de Labarrére, Bertha Ponce de Barraqué, Victoria Bravo de Quiroga, Graciela Miranda de López, Belica de la Hoyuela de Bosch, Dulce María Grau de Valverde.

Isabel de los Reyes de Zúñiga.

Anita Sánchez Agramonte viuda de Longa.

Carmen Angulo de Vignau, Nena Miranda de García, Ruma Hernández, Ana María Quintana de Ponce, Teresa Theye de O.Farrill, Irene Theye de Maristany, Alejandrina González de Autrán.

Esperanza Bolívar de Ramírez Fernández, Silvia Suárez de Puente, y la gentilísima María Luisa Araus.

Las señoritas formaban una legión deliciosa con sus lindos trajes de disfraz.

Colomba Cravioto estaba encantadora con su magnífico traje de china poblana.

Maitá y Madeleine Labarrére, las lindas hermanitas, de húngara la primera y de primer imperio la segunda.

Angelita Longa, de china poblana, graciosísima.

Lula Valverde, de alsaciana; María de Lourdes del Valle, de princesa de los pies descalzos; María Victoria Quiroga, de gitana; Elia de la Cova, de rusa; Claudia Ortiz, de arlequín.

Marilis López Ferrer, la simpática hija del embajador de España, con un precioso mantón, y las gentiles hijas del cónsul de España, Carmen, Margot y Rosita Montero, la primera de mantilla; la segunda de escocesa y la tercera de pastora.

Alicia Vignau, ataviada primorosamente al estilo de 1800.

Estela García Miranda, de primavera; Lupe Zúñiga, de época; Margot Zúñiga, de china; Elsie Bosch, de muñeca de Lency; todas lindísimas.

Berta María y Alicia Barraqué, de holandesa y alsaciana, respectivamente.

Graciela Fernández Campanioni, de holandesa; Gracielita López, de dama antigua; Olga Soley, de princesa; Lydia Bustillo, de holandesa; María Teresa O.Farrill, de holandesa; Estela Silva, de segundo imperio; Irene Maristany, de mantón; Anita Maristany, de gallega y la linda Graciela Ponce, de pirata; Graciela Guiral, de dama antigua; María Luisa Maristany, de holandesa.

Clara García Trujillo, de dama antigua; Hilda Saura Marín, de muñeca; Josefina Cinza, de cigarrera; Aída Otero, de dama antigua; Hortensia Riquelme, de Cleopatra; Sofía Hernández Bolívar, de rococó.

Lily Schneer, muy bonita, de rumbera.

Graciela Fresneda, de princesa rusa; Silvia Puentes, de dama antigua; y la conocida literata mexicana María Jiménez, de china poblana.

Ximena Edwards Bello, la linda hija del ministro de Chile, ataviada con un traje auténtico de mexicana.

Lourdes Fernández, de valenciana; Elena Ponce, de rusa; Rosita Barquín, de dama antigua; Carola Autrán, de novia rusa; María Rosa Burcet, de dama antigua.

La encantadora Angelita Herrera, de mexicana.

Y este grupo de sala, que formaban Manolita y Loly Bravo, Rosario López Lemon y Emilita Zaydin.

Los jóvenes:

Miguel Almagro, Ernesto Sánchez, Gustavo Riera, Raimundo e Ignacio Menocal, Manuel Lamar, Nicolás y Manolo Arroyo, Adolfo García, Gustavo de Cárdenas, José María y Tony Crucet, Melchor Gastón, Orlando García Faes, Eddie López, Alfredo, Ernesto y Eugenio Longa; Carlos Mendoza, Juanito Martínez, Domingo y Pipo Incián, Rafael Recio, Rodolfo Villar, Jorge Bernal, Enrique Sardiña, Gonzalo de Cárdenas, Armando Sánchez Agramonte, Jorge y Humberto R. Tomeu, Oscar y Armando Bustillo, Silvio de Cárdenas, Octavio Mestre, Oscar Vignau, Manolo Galdo, Roberto Carrión, Julio Pita, René Fernández, Pablo Mendieta, Charlie y Bertie Beale, Joaquín y René de la Cova, Billy Skirving, Pedro Mora, José E. Abadía, Marcelo Aragón, José Ramón Gutiérrez, Juan Alberto Planas, Mickey Gastón, Humberto Benítez, Antonio Giralt, J. Ricardo Planas, Mario Castellanos.

El doctor Luis Moas.

El vicecónsul de España, señor Daniel Carrera.

El secretario de la Embajada mexicana, señor Manuel González.

El vicecónsul de México, señor Jorge Navarro.

Los señores José de Simon y Miguel Angel Espinosa.

Y este cronista.

En plena fiesta desfilaron las señoritas ante un jurado formado por el embajador de México, Excmo. señor Alfonso Cravioto, y por las señoras Margarita Villalonga de Montero, Anita Sánchez Agramonte viuda de Longa y Josefina Ruiz de Navarro, para conceder dos premios a los mejores trajes.

Por eliminación fueron quedando Maitá Labarrére, Graciella López Miranda, Angelita Longa y Graciela Ponce, tocándoles en suerte los premios a las dos primeras.

Con el embajador de México hicieron los honores de la casa las señoras Ruiz de Navarro y María Luisa Araús.

Fué una fiesta inolvidable.

LOS TES DEL SEVILLA.—Se han impuesto ya en la sociedad habanera los tés bailables de todas las tardes en el incomparable patio sevillano del hotel «Sevilla-Biltmore», lugar que por su ambiente cosmopolita y su confort, brinda horas amables a nuestras familias. Todas las tardes se baila a los acordes de la orquesta «Havana-Casino».

Entre los parties del domingo después de las carreras, citaremos algunos que dieron animación a la fiesta. Una mesa con los jóvenes esposos Carlos Dávila y Leonorcita Pardo Suárez, con estas dos parejas: Mercedes Larrondo y Armando Enríquez y Cuca Dávila y Mario Roca.

Otra mesa con el señor José Pennino y señora Lita S. de Pennino, con Mr. and Mrs R. Linares, Mr. and Mrs. C. Muñoz, Jargch Muñoz y Mr. Varela.

La señora de Booth, con dos parejitas: Noemí Booth y July Castellanos y Josefina Seiglie y Manolín Menéndez.

Mr. and Mrs L. W. Herman, con el doctor A. Sladoff.

Mr. Alsin Molis, con Lillean Kirshbaum, Clifford E. Moss y George Golsdein.

El señor Lorenzo Quesada, figuraba en otro party con Mr. and Mrs. Timothy Boyns, de Búffalo, N. Y. Mr. and Mrs. Carl A. Brownell, de Worcester, Mss, y On Cyuise, T. S. S. Peten, United Fruit Co.

Esta noche martes se celebrará en el roof del «Sevilla-Biltmore», el banquete al Secretario de Gobernación, doctor Maximiliano Smith, el cual habrá de resultar brillantísima, por la calidad de los comensales. Asistirán el Honorable Sr. Presidente de la República, los secretarios de Despacho y el jefe del Ejército y también el de la Marina. Pasan de 250 los invitados.

Por este motivo en el salón comedor de la planta baja se celebrará la comida, bailándose a los acordes de la orquesta «Havana-Casino». Actuará en plena comida la pareja tan notable Norman and Selby.

Los miércoles y sábados serán los días de moda del roof. El cubierto costará $2,50. Mañana seguramente dará motivo esta bella fiesta, a un tema de interés social en la crónica.

ANIMADO ALMUERZO. — En su hermosa residencia del Reparto Miramar, los conocidos esposos Agustín Reyes y María Hernández Guzmán, ofrecieron un almuerzo el domingo último.

El grupo de asistentes fué deleitado, después de haberse servido el espléndido menú, con canciones interpretadas por las señoras de Hernández Portela y de Ramírez Lendian, acompañadas a la guitarra por el señor Moncholo Portuondo.

También ejecutó a la guitarra y canto lindísimas canciones el popular Eusebio Delfín.

Asistieron.

El Ministro de Chile, Excmo. Señor Emilio Edwards Bello y señora Rebeca Sanfuentes.

Pepe Blanco Ortiz y Graciela Balaguer de Blanco Ortiz, Eugenio Rayneri y Rosita Cadaval de Rayneri, Armando Rodríguez Lendian y María Ofelia Berenguer, Salvador Díaz Ossa y Adelina Sepúlveda, Ramiro Hernández Portela y señora, Moncholo Portuondo y señora.

Las señoras Teté Berenguer, Gloria Ricart de Martínez, Alicia Herrera.

Y el señor Paul Hernández.

Avanzada la tarde, los asistentes invitados por los esposos Rayneri-Cadaval se trasladaron a la bella finca de éstos cerca de Hoyo Colorado donde se deslizaron las horas hasta entrada la noche.

ONOMASTICO

Llevenle estas líneas nuestro saludo en la fecha de hoy, a la bella y graciosa señorita María de Lourdes Cuervo y Blay que está de días. Es la hija del doctor Ernesto Cuervo y de su gentil esposa Alicia Blay.
Felicidades.

RECITAL DE GUITARRA.—Mañana miércoles, a las ocho y media de la noche, el joven y notable guitarrista José Rey de la Torre ofrecerá un recital en el Club Cultural Flora Mora.

Un programa muy interesante se ha combinado para este acto que resultará concurridísimo.

SIMPATICO ASALTO.—El sábado último se llevó a efecto un simpático asalto a la residencia del doctor Juan Espinosa y de su interesante esposa Aurelia Conde, organizado por un grupo de jóvenes y muchachas.

Era en honor de las señoritas de la casa, Conchita, Bibí y Sarita Espinosa y Conde, tan graciosas las tres.

Se encontraban allí, entre las señoras, María Luisa Morales de la Torriente, Conchita Gato de del Valle, Dulce María Jiménez de Ramón, Cristina Jiménez de Armand, Ada Espinosa de García Bango, y Esther Espinosa viuda de Enríquez.

Zenaida Espinosa de Herrera.

Y Gina Lima de Jiménez Rojo.

Entre las señoritas, Josefina y Anita Seiglie, Beba Andino, Gina Chomat, Carmelina de Cárdenas, y las simpáticas Berta y Ada Armand.

María y María Luisa de la Torriente.

Gilda Andino, Carola Panerai, Lilly Riquelme, Mercy Ramón y Nelly de León.

Entre los jóvenes, Armando y Mario Castellanos, Roberto Machado, Mundito de la Torre, Fernando Rasco, Wifredo Pérez Goñi, Pancho Freyre, Federico Fusté, Luis Muñoz, Perico Suárez, Antonio Mendieta, Bily Castelvi, Alfonso y René Albacete, Juan Miguel Portuondo, Chacguito Somodevilla y Choy y Tato León.

Se sirvió un buffet.

Y se bailó con gran animación.

CARTERAS rebajadas

0.67

De piel imitada y en los estilos modernos de mayor aceptación. Finos interiores y detalles originales de adorno. En negro, carmelita y azul.

0.89

Modelos interpretados en finas imitaciones de piel legítima. Diversos estilos, con elegantísimos cierres y adornos. En negro, carmelita, azul y rojo.

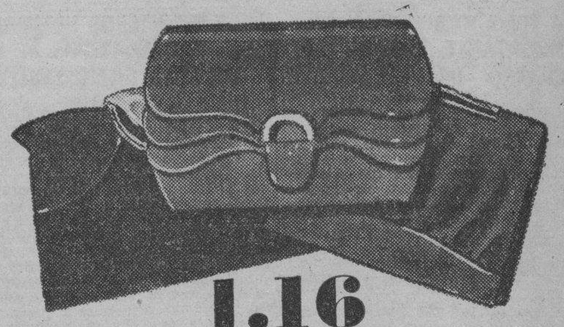

1.16

De piel sintética lisa, labrada, o granulada, en gran variedad de modelos. Adornos de metal y de "prystal". Negro, carmelita, prusia, verde, rojo y vino.

Otros muchos estilos, en seda, piel legítima, gamuza, etc., a precios muy inferiores a los normales, con motivo de nuestra gran

LIQUIDACION PRE-BALANCE
el suceso comercial del año!

fin de siglo
san rafael y águila, teléfonos: m-5991-92

Doctor Humberto Faz Tabío
Especialista en ENFERMEDADES DE NIÑOS
CALZADA No. 90 entre PASEO y A. VEDADO
CONSULTAS. de 3 a 5 P. M. Teléfono F-2679

EN CAMPOAMOR. — Día de estreno el de hoy en el Teatro Campoamor».

En el programa figuran «El Predilecto» con el incomparable James Cagney y «Doble Personalidad» interpretada por Edmund Lowe y Valerie Hobson.

Dos estrenos de verdadera importancia, con los que la empresa de «Campoamor» se anotará grandes éxitos.

INVITACION. — El señor Ernesto P. Smith, empresario del teatro Encanto, y la compañía de películas International Films de Cuba nos invitan amablemente para la exhibición especial de la grandiosa producción «Casta Diva» que se efectuará el domingo próximo, a las diez de la mañana, en el teatro Encanto.

«Casta Diva» es la cinta producida a todo costo para conmemorar el centenario de Bellini y en ella hace su primera presentación en Cuba la exquisita cantante Martha Eggerth, que tantos triunfos ha obtenido en todo el mundo, secundada en esta joya cinematográfica por el talentoso actor Philip Holmes.

PIC NIC.—El domingo se llevó a cabo un animado pic nic, a la finca de los conocidos esposos Rafael María Muñoz y Aída Sánchez.

Participaron del mismo diez parejitas de muchachas y jóvenes de nuestra sociedad cuyos nombres ofrecemos a continuación.

Aidita Muñoz y Perico Suárez, Beatriz Muñoz y Alfonso Albacete, Julio Abreu y Mario Salcedo, Ofelia Gómez de Molina y Pepe Estraviz, Angelita López Oña y Andrés Pérez Chaumont, Margarita Suárez y Roberto Machado, Hilda Díaz y Juan Galán, Lolita Coroalles y Mario Castellanos, Peggy Coroalles y Aurelio Maruri y María Teresa Freyre y Julio Forcade.

Fué un día animadísimo.

(Continúa en la página NUEVE)

Busto desarrollado y reconstituido con las saludables y reconstituyentes:
PILDORAS ORIENTALES
Solicite gratis hoy el folleto descriptivo, se lo enviamos bajo sobre sin membrete. Diríjase a P. ORIENTALES. Apartado 1244.—Habana.

CAMBIOS DE TEMPERATURA... MUCHOS CATARROS...
NO SE APURE. QUITESELO TOMANDO
CUAJANI JORDAN

Enfermedades de la PIEL
SE CURAN RAPIDAMENTE CON EL ANTISEPTICO
MUESTRA GRATIS al envío de cuatro cts. en sellos de correo al Apartado 2181, Habana.
RETHAMINA
DE VENTA EN FARMACIAS

PARIS - HOTEL MONT - THABOR
(Opera).——4 rue du Mont-Thabor 4——(Place Vendome)
HOTEL DE LUJO Y ECONOMICO
180 HABITACIONES CON BAÑO Y DUCHA
En este Hotel encontrarán toda clase de facilidades por ser su GERENCIA ESPAÑOLA

M.E.C.D. 2016

SOCIEDADES ESPAÑOLAS

DENTRO DE CUATRO DIAS, EL PROXIMO SABADO, OFRECERA UNA GRANDIOSA VERBENA EL CENTRO DE DEPENDIENTES

Actuarán el día 15, sábado, inmediato, en los salones de la Asociación de Dependientes, las orquestas de Romeu, Sonora Matancera, Belisario López, Happy Happy y Gloria Matancera. Esa noche habrá, pues, lujo de orquestas, derroche musical en Prado y Trocadero. Pero no podía ser menos, ya que el aludido sábado 15 la Sección de Recreo y Adorno, que allí dirige el señor Julio González, ofrecerá la verbena «Bienvenida al Carnaval», la primera fiesta grande, podemos decir, que la Habana, en homenaje a tan querida temporada, ha de registrar.

Sobre la belleza ya histórica del hermoso palacio, sobre sus mármoles, ha de poner espléndido adorno un afamado jardín; porque todo es poco para darle a este festival las proporciones que le desean sus organizadores. Y, así, a la música excelente, a las condiciones incomparables de los salones que han de servir de escenario a la verbena, a la alegría, en fin, de la juventud ávida de fiestas, se agrega, con el más espléndido adorno floral, la iluminación más cabal y completa.

Módica la papeleta de entrada. Sólo se cobrará por uso de la guardarropía ochenta centavos. Se entrará por Prado, por las amplias y alfombradas escaleras de Paseo de Martí; y ha de salirse también por ellas, tras una noche de grato recuerdo, al filo de la madrugada, con los primeros albores del domingo 16.

«Bienvenida al Caranaval» no frustrará la esperanza de diversión que en ella se ponga. Ha de complacer a todos, y en gran medida.

EL CENTRO GALLEGO OFRECERA EN LA NOCHE DE HOY UNA HERMOSA VELADA ANIVERSARIO. HABLARA ZAYDIN

Un programa interesante y ameno, como habrán visto nuestros lectores en la edición anterior, ha sido confeccionado por la Sección de Bellas Artes del Centro Gallego para la Velada de esta noche, con la cual se conmemora el 57 aniversario de la fundación de la máxima sociedad galaica, que embellece su gloriosa historia con altos ejemplos de abnegación y sacrificios en que tan pródigos fueron sus fundadores para plasmar en realidad lo que para muchos parecía una quimera.

Es esta fiesta tradicional del Centro Gallego, el acto más destacado de su vida social, ya que en él se evocan y se rememoran anualmente hechos y sucesos, adversos los unos y felices los otros, pero todos ellos llenos de grandes enseñanzas para gobernantes y gobernados que precisa no olviden si ha de mantenerse incólume la obra ciclópea que les legaron sus ya casi totalmente desaaparecidos predecesores.

Un año más en la cronología del Centro Gallego debe ser recibido por los que de veras le aman, como un feliz acontecimiento, mucho más cuando está sorteando victoriosamente, como en otras épocas ya lejanas, dificultades de todo orden que parecían insuperables.

Esperemos, pues, esta noche para contemplar un mangnífico espectáculo de entusiasmos y de exaltación de la tierra lejana.

MOVIMIENTO DE ENFERMOS EN LA BENEFICA

Ultimamente han entrado y salido en la casa de salud «La Benéfica» del Centro Gallego, los siguientes enfermos:

Entraron: Juan Pacheco Pérez, Pedro Romero González, Generoso Otero Rama, José Ramos Vázquez, Vicente Hermida García, Hipólito Maseda Rodríguez, José Gómez Rodríguez, Daniel Bouza Ben, Jesús Muiño Sueiros, Antonio López Rodríguez, Sergio Osa Carballo, Constantino García Calvo (de Pinar del Río), Mauricio Maseda Vázquez y Vicente Tenreiro Barreiro.

Salieron: Antonio Tojeiro Breijo, Manuel Rodríguez Freijido, Angel Regueiro Mosteiro, Amadeo Rodríguez Fernández, Alberto Marque García, Francisco Lafuente Rodríguez (de Matanzas), Hilario Ríos Castillo, Vicente Terceiro Barreiro, Maximinio Neira Pacín, Roberto de Soto Bermúdez, José López Guede, Julio García Marcos, Ramón Puga Bouza, Enrique Barreiro Freijo (de Matahambre), Eligio Fondevila Alvarez, José Penas Mejuto y Manuel Carbajales Araujo.

HA TOMADO ACUERDOS UNA IMPORTANTE SECCION DEL CENTRO DE VENDEDORES

La Sección de Socorros Mutuos del Centro de Vendedores Comerciales celebró junta, con la asistencia de todos los vocales, tratándose de asuntos importantes, tales como la atención de los compañeros enfermos o en desgracia. La Sección tiene verdadero interés en cumplir estrictamente todos los fines para que ha sido creada, midiendo por igual a todo asociado del centro que esté dentro de lo que prescribe el reglamento.

Punto interesante fué el tratado en esta junta (la segunda que celebra) relacionado con el festival «El día del Vendedor» que se celebrará el día 5 de julio en todos los jardines de la cervecería «La Polar». Se augura que el mismo ha de constituir un éxito, por el entusiasmo que reina entre todos los vendedores y tendrá que serlo cada año mayor, debido a que el comercio y la industria han de prestar su concurso más decidido como lo viene haciendo, por conocer los fines altruistas que persigue el centro y esta sección, y cuyos beneficios son bien notorios por haberlos recibido algunos socios vendedores que han padecido enfermedad. La Sección está pendiente del compañero enfermo visitándolo frecuentemente y atenta siempre a cualquier necesidad del socio.

En esta junta se acordó contratar a las orquestas que han de amenizar el festival del «El día del Vendedor», anunciando entre ellas a Antonio Romeu, Belisario López, Sonora Matancera y septeto Nacional de Piñeiro. Por los preliminares que a título de avance anunciamos, podrán darse cuenta de la magnitud que alcanzará dicho festival.

LOS ENFERMEROS ULTIMAN LOS PREPARATIVOS DE SU PROXIMO GRAN FESTIVAL

La comisión organizadora del grandioso festival de los enfermeros y alumnos que se celebrará el primero de marzo en todos los jardines de «La Tropical», se reunirá el jueves próximo con el fin de ultimar todos los detalles a fin de que el numeroso público que habrá de acudir ese día a tan hermosos jardines, salga plenamente satisfecho, al igual que ha salido siempre con los enfermeros, pues la juventud bailadora los recuerda como algo trascedental.

Acuda usted el día primero de marzo a «La Tropical» y se convencerá de que los enfermeros siempre dan más de lo que ofrecen. La entrada para las damas es absolutamente gratis y para caballeros cuesta solamente 40 centavos.

MATINEE FINAL DE UNA SERIE EN «C. ENRIQUEZ»

El próximo domingo, día 16, celebrarán los muchachos del Club Apolo, la última matinée bailable de la serie que, con tantos éxitos, han celebrado en esta temporada de invierno, en los salones de «Curros Enríquez», Santos Suárez y Dolores.

Muchos y muy variados alicientes presentarán en esa tarde a los amantes de Tersípcore, para los que gran temporada de matinées.

Varios conjuntos musicales, cuyos nombres daremos a conocer mañana, tendrán a su cargo la ejecución de los bailables, destacándose entre ellos la orquesta de Belisario López y la Sonora Matancera.

Para los caballeros ha sido fijada una cuota de cuarenta centavos, y las damas tendrán acceso gratis.

EL DEPORTIVO ASTURIAS ANUNCIA VARIOS BAILES

El aristocrático Club de Estrella Subirana, se está preparando para inaugurar el próximo domingo la gran temporada de matinéees.

Blanquito, el mago de las galanuras, es el que dirige las transformaciones que tanto en sus espaciosos salones como en los terrenos de sport se están realizando.

Se habla, además, del debut de los nuevos directivos, entre los que figura como secretario, Silverio, a quien fué necesario secuestrar de entre los Petronios del Centro Astur, y que ya está brindando al Deportivo Asturias toda su cooperación. Belisario y la Sonora figuran entre los conjuntos que amenizarán este acto.

Ya saben los bailadores a donde deben ir el próximo domingo.

NUESTRA SEÑORA DEL PILAR S. A.

CONVOCATORIA

Cumpliendo lo dispuesto en los artículos 27 y 29 de los Estatutos, se convoca por este medio a los Señores Accionistas a la Junta General Ordinaria que habrá de efectuarse, el día 20 del presente mes, a las 10 a. m. en el Edificio Social, Calle de Padre Varela No. 98, y en cuya Junta serán tratados los particulares indicados, en el artículo 30 de los propios Estatutos.

Y para su publicación en el periódico DIARIO DE LA MARINA, libro la presente en la Habana, a 10 de Febrero de mil novecientos treinta y seis.

Domingo ROMEU y JAIME,
Secretario.

E. P. D.

LA SEÑORA

Cándida de Armas de de la Peña

HA FALLECIDO

Y dispuesto su entierro para hoy, Martes, a las 4 p. m., los que suscriben su viudo e hijos, en su nombre y en el de los demás familiares, ruegan a las personas de su amistad se sirvan concurrir a la casa mortuoria calle de Luis Estévez 166, esquina a María Rodríguez (Santo Suárez) para de ahí acompañar el cadáver hasta el Cementerio de Colón, favor que agradecerán eternamente.

Habana, Febrero 11, de 1936.

Porfirio de la Peña y Martínez, Porfirio, Juan Antonio, Cándida María, Ricardo y Abelardo de la Peña y de Armas, Fela Pérez de la Peña, Ricardo Alzuri, Dr. Guillermo Pérez Peña, Carolina y Domitila de la Peña, Ildefonso y Enrique Gili, Mario y Enrique de la Peña, Francisco Romero, Agustín López Muñoz, Francisco Martínez, Federico Pereira Cabral, Dr. Abelardo Rodríguez Echevarría, Evangelio, Amador, José, Flora, Emiliana y Carmen de Armas y Valladares (ausentes).

POMPAS FUNEBRES
Antigua de MATIAS INFANZON
De EMILIO INFANZON
LAMPARILLA, 78. FUNDADA EN 1860

ACTOS PARA HOY

CENTRO GALLEGO: Magnífica velada aniversario a las nueve en su palacio social.

CENTRO CASTELLANO: Toma de posesión de la nueva Sección de Propaganda a las ocho y media de la noche en Egido número 2, altos.

CENTRO ASTURIANO: Junta de las Secciones de Asistencia a la Mujer, Delegaciones e Inmigración.

CENTRO DE DEPENDIENTES: Junta de la Sección de Propaganda a las ocho y media de la noche en el palacio social.

JUVENTUD ASTURIANA: Sesión ordinaria de la Directiva a las ocho y media de la noche en Prado 115, altos.

CLUB PILOÑES: Junta de Directiva a la hora de costumbre en el Centro Asturiano.

FIESTAS PROXIMAS

CENTRO DE DEPENDIENTE: Gran Verbena «Bienvenida al Carnaval» el 15 por la noche en sus propios salones sociales.

SOCIEDAD JOVELLANOS: Brillante matinée bailable el día 16, en su local de Amistad 154, altos.

DEPORTIVO ASTURIAS: Matinée bailable el domingo, en sus propios terrenos de Estrella y Subirana.

CENTRO CASTELLANO: Hermosa matinée bailable el domingo, amenizada por Antonio María Cruz, el Septeto Nacional y el Trío Femenino Encanto.

SOCIEDAD CURROS ENRIQUEZ: Matinée animadísima el domingo de 2 a 7, en Santos Suárez y Dolores, Jesús del Monte.

DEPORTIVO CARMELO: Animados bailes el domingo por la tarde y por la noche en su hermosa terraza de Línea y 18. Vedado, amenizados por tres conjuntos musicales.

CELEBRARA ELECCIONES EL 20 LA INSTITUCION «NTRA. SRA. DEL PILAR»

Reunida la directiva de la sociedad de servicios médicos y quirúrgicos de «Nuestra Señora del Pilar», en junta extraordinaria, se acordó señalar la fecha para las elecciones de su nueva directiva, el día 20 del presente mes, comenzando dichas elecciones a las diez de la mañana del citado día. También se acordó aceptar todas las candidaturas que se presenten en las oficinas de la sociedad, Belascoaín número 98, antes del 15 de febrero a las cinco de la tarde. Después de dicha hora no se aceptará ninguna.

Motiva este acuerdo el hecho de que la directiva actual necesita tiempo para imprir las candidaturas, con lo cual se evitan equivocaciones al no entenderse los nombres de las personas por quienes se desea votar. Por último, la junta acordó celebrar el cambio de gobierno con un almuerzo, al que serán especialmente invitados los representantes de la Prensa.

EL PLANTEL EDUCACIONAL DE LA ESTUD. CERVANTES

Ultimamente una comisión de la Sociedad Estudiantil Cervantes, compuesta de los señores Francisco Soria, presidente general; Mariano Lomas, presidente de la Sección de Cultura; Angel Sevillano, de la de Fiestas; Carlos de Toro, de Propaganda y Faustino N. Seijas, ex presidente general y uno de sus más entusiastas luchadores, visitó el plantel que dicha sociedad tiene en el barrio de Arroyo Apolo.

En dicho colegio fueron recibidos por la profesora del mismo Srta. Graciela Expósito, así como por el alumnado en pleno. Cuenta dicho plantel con 43 alumnos. En primer término la Srta. Expósito dió la bienvenida a los dirigentes de la Sociedad, en breves palabras, llevandose a cabo después el programa combinado en su honor y que consistió en diversas recitaciones y canciones, por los niños y niñas, los cuales fueron en su totalidad delirantemente aplaudidos.

Fueron felicitados los alumnos eminentes del pasado mes, los cuales obtuvieron medalla de premio al estudio.

En nombre de la comisión habló el Sr. Mariano Lomas, quien hizo llegar a la Srta. Expósito la sincera admiración con que los miembros de la Sociedad Estudiantil Cervantes ven la labor por ella desarrollada, y prometiéndole que a partir del mes en curso se crearán dos premios mensuales para la niña y el niño que por su asistencia, conducta y aplicación sean sobresalientes.

Como gentileza de la Srta. Expósito, la comisión fué espléndidamente obsequiada.

ANIMADO ACTO HOY EN EL CTRO. CASTELLANO

A las ocho y media de la noche se llevará a efecto en el Centro Castellano la toma de posesión de la nueva Sección de Propaganda, la cual integran elementos muy valiosos, quienes se proponen desarrollar un magnífico programa.

De más está decir que la Casa de Castilla se verá esta noche concurrida en extremo, lo cual complacerá al presidente general de la institución, señor Vicente Bayón de Caso, quien tiene grandes esperanzas en los nuevos elementos que actuarán al frente de la Sección de Propaganda.

5 BAILES CARNAVALESCOS DEL CENTRO ASTURIANO

Entusiasmo pleno, delirante, tienen los miembros de la Sección de Recreo y Adorno del Centro Asturiano con motivo de las próximas fiestas de la temporada carnavalesca. Y buena prueba de ello, es el hecho de que cada uno de los comisionados presenta su proyecto, se discuten estos, y la mayoría decide de cuál ha de ser el que se lleve a la práctica, eligiéndose claro está, el mejor, ya que es un anhelo perenne de la Sección el superarse en cada fiesta que se celebre.

La elección de las orquestas que han de tener a su cargo la ejecución del programa bailable, constituye ya de por sí, un triunfo de la Comisión de Música, que está atenta al interés de los bailadores y por eso procura llevarlas a los mejores ejecutantes de los bailables, que se conocen en la Habana.

Antonio Ma. Romeu, Belisario López, Neno González con su cantante Paulina Alvarez, Antonio María Cruz, Los Bohemios, el Septeto Nacional y el Quintento Tomé, son conjuntos consagrados ya por los bailadores.

En cuanto a los adornos, Sánchez Blanco y sus compañeros han examinado distintos proyectos y escogido los mejores.

Por eso se nota entusiasmo para las fiestas bailables que se celebrarán los días 22 y 29 de febrero, y 7, 14 y 21 de marzo.

TOMAN POSESION MAÑANA LOS NUEVOS DIRIGENTES DEL «CIRCULO SALENSE»

Mañana, miércoles, tomará posesión la nueva directiva del «Círculo Salense de la Habana». Lo de «nueva» no lo es sino en cuanto a algunos vocales, porque los salenses han logrado que don Vicente González de Llano aceptase seguir desempeñando la presidencia por dos años más. No obstante, el próximo miércoles, aunque la junta directiva no es nueva, piensa enunciar un programa importante para este año. Celebrará su gran fiesta como otros años, y otros actos, con el fin de que los socios se compenetren de la labor que se realiza.

Se espera, también, el miércoles designar una comisión de propaganda que inicie labores encaminadas a aumentar el número de socios, pues aunque la sociedad cuenta en este año con más que los que existían el aña pasado, piensan que aún hay muchos salenses que no pertenecen a ella.

También se tratarán otros particulares de interés para la sociedad, por lo que el secretario ruega a los vocales, tanto a los que cesan como a los nuevos, que procuren hacer el esfuerzo de asistir a la misma, para testimoniar su afecto al presidente que inicia el nuevo período.

GACETILLAS

PAYRET: «LA BIEN PAGADA»

Ultimos días de la regia producción titulada «La bien pagada», película española que ha sido uno de los más grandes éxitos de estos últimos tiempos en el cine y en novela. Lina Yegros y el marqués de Portago son los protagonistas. Una comedia, la revista Universal con un gracioso cartón completan el programa.

Precios: 30 centavos luneta. Niños 15 centavos. Tertulia 10 centavos.

Próximo estreno: «El novio de mamá», después «La verbena de la Paloma», «La bandera», «La dolorosa» y «El negro que tenía el alma blanca». «Payret», siempre lo mejor.

FAUSTO: «QUERIA UN MILLONARIO»

En el teatro «Fausto» se estrena en Cuba hoy, una de las más bonitas películas de esta temporada (Paramount 1936). La empresa del teatro «Fausto» asegura que agradará muchísimo esta nueva creación de dos actores que gozan de una gran popularidad: Carole Lombard y Fred Mac Murray; se titula «Quería un millonario» y está basada en el famoso libro «A través de la mesa» (Hands across the table) y en ella también colaboran Ralph Bellamy y Mary Prevost. También se estrena hoy, en el teatro «Fausto» «La marcha del tiempo», film documental primero de una serie que presentará la R. K. O. Radio.

«Quería un millonario» se exhibe en los turnos principales, y se completa el programa de hoy en «Fausto» con otra notable película «En honor a la marina», por el magnífico actor Sir Guy Standindg.

Los precios en el teatro «Fausto» hoy serán, 30 centavos por la tarde y 40 centavos por la noche. Niños, 20 centavos a todas horas. El horario en que se exhiben lo pueden ustedes preguntar por el nuevo teléfono A-6800.

Las 35 Rubias de Platino triunfan en el 'Teatro Nacional'

Mujeres jóvenes y bonitas, tienen que triunfar donde quiera que vayan, porque juventud y belleza es un pasaporte universal; pero, si a esto se une arte, gracia y pimienta, y se conjunta con habilidad y disciplina, el sucess es positivo. Y tal es el conjunto artístico que con el nombre de «35 Rubias de Platino» se adueñó ayer, desde la escena del Teatro «Nacional» de las simpatías del público.

Pero no debemos cerrar estas líneas sin consignar nuestra admiración hacia la orquesta de Sara Janes, y sus 12 RUBIAS DE PLATINO el mejor conjunto de Jazz que recordamos haber oído en la Habana. Hay que verlo y hay que oirlo. Hoy habrá tres grandes Shows en el teatro «Nacional» el primero a las 3 y 15, el segundo a las 5 y 30, y el tercero a las 9 y 30 p.m.

VIBOREÑAS

NUEVO CRISTIANO.—El domingo recibió las aguas bautismales un gracioso niño, venido a este mundo el día nueve de noviembre del pasado año, hijo de los estimados y jóvenes esposos, bella dama Ofelia Gómez Carballés y el Sr. Francisco Bodes y Fernández, en la Iglesia Parroquial de Jesús del Monte, siendo apadrinado por la señora Sara Bodes de Escandón y el señor Francisco Gómez y Fernández.

En la residencia de sus amantes padres, aunque sin carácter de fiesta, dado el luto que guardan por el fallecimiento de la inolvidable mamá de Ofelia, se reunieron sus íntimas amistades, que fueron por ellos delicadamente obsequiadas, recibiendo unos elegantes souvenirs, recuerdo de la entrada en la grey cristiana del niño José Francisco Orestes Hilarión, nombres que le fueron impuestos.

Quedo muy agradecido al que me fué dedicado, dedico mi enhorabuena a los padres y padrinos del nuevo cristianito y deseo a Pepito la más venturosa vida.

CANASTILLA EDISON—Todos los años, al llegar la fecha del once de febrero, el afamado Instituto Edison que dirige la gran profesora doctora Ana María Rodríguez de Gutiérrez, la celebra con distintos actos, por ser la del natalicio de Thomas Alva Edison, del que lleva el nombre que honra, al mago de la electricidad y de tantos famosos inventos útiles a la humanidad.

Y este año el Instituto Edison obsequia con una valiosa canastilla al niño que nazca en el día de hoy, previa las bases acordadas entre ellas ser sus padres de reconocida moralidad y pobreza.

Hermosa obra de caridad, por la que felicito muy expresivamente a mi distinguida amiga, la piadosa y culta dama Ana María R. de Gutiérrez.

MEJORADAS. — Me complazco en consignar que así se encuentra la distinguida Srta. Concepción Chapy, operada recientemente en la clínica de las Católicas Cubanas por el reputado cirujano doctor Presno.

Y también se aprecia una notable mejoría en la estimada dama Dolores Ordóñez, sometida a una delicada operación en el Centro Benéfico, por el conocido facultatijvo doctor Bacallao.

Yo les dedico mi más expresiva enhorabuena, que hago extensiva a la distinguida dama Carmela Ordóñez de Raphel, de las que son sobrinas amantísimas, siendo para la señorita Chapy una verdadera madre, por haberla criado, deseando su más rápido y completo restablecimiento.

SRTA. ESTHER AGUERO. — Por noticias que he recibido de Bejucal, he sabido la triste nueva del fallecimiento de la que en vida fué distinguida señorita Esther Agüero, estando sus familiares muy relacionados entre nosotros.

A la infortunada Esther le fué rendido un póstumo y muy sentido homenaje a su memoria, siendo llevada al lugar de su eterno reposo por cuanto más se distingue en Bejucal.

Hago constar la sentida expresión de mi sincera condolencia a su amante padre el respetable caballero Sr. Fidel Agüero, a su hermano, Abelardo Agüero, de cuyo hogar salió la fúnebre comitiva, y a todos sus demás familiares, deseando el eterno descanso del alma de la pobre Esther.

ENCANTADORA FIESTA CAMPESTRE.—Entre la mayor alegría y animación, se desenvolvió el pic-nic efectuado el pasado domingo en la magnífica finca «Montejo», del caro amigo Moisés.

Esta fiesta campestre, en la cual se gozaron deliciosas horas, fué organizada por las bellas señoritas Gonzalina Fernández Batista y Julieta Martínez Recansens y el excelente joven Leopoldo Fernández Díaz, y a ella asistieron las siguientes parejas:

Lolita Miró y Bertín Fernández, Margarita D-Campi y Raoul de la Vega Elozúa, Edith Porter e Ignacio Pendás, Josefina García Rivero y Eduardo Riera, Carmelina Gelpí y Rodolfo Tro Irma Pérez Fraga y Enrique Castells, «Randa» Camejo y Silvio Pernett.

Gonzalina Fernández Batista y Manolo Ardois, Julieta Martínez Recasens y Gonzalo Piqué, Gisela Guerra Ortiz y Leopoldo Fernández Díaz.

Cuca Lacasa y Antonio Luciano Rodríguez, Carmen Teresa Díaz y Luis Fernández Vidal, Carmelina Fernández Díaz y Gustavo Aroche, Olga Guerra Ortiz y Armando López Goldarás, Emma Mesa y Augusto Duarte, Dulce María Díaz y Rafael Cruz Menéndez, Olinda de Urrutia y Leoncio Serrano, Bertha Machado y Humberto Guitián, Nena Serrano y Luis Alvarez, Oilda Martínez y Antonio de Arasosa, Beba Serrano y Rogelio Galletti, Nenita Sardiñas y Francisco Suárez de Urrutia, Georgina Quiñones y Néstor Sardiñas, María Luisa Machado y Julio Valdés, Mirtha Martínez Cartaya y Orlando Alvarez Montejo, Anita Sosa y Juan Etchegoyen, Margot Muro y Alberto López, María Parúas y r. Julián Pereira, Aida Parúas y Moisés Cartaya, Gloria González Caner y Jerónimo Zafra, Ernestina Díaz y Alfonso Matas Larrañeta, Josefina Arritola y Ricardo Arredondo, Yolanda Martín y Rogelio González, Estrellita Godínez y Ezequiel Hernández, Ana María Muro y Fernando ortela, Chelo Guinea y Oscar Pedrero, Bertha Pedrero y Agustín Montejo, Carmita Micheleña y Enrique Ibáñez, María Isabel de la Mella y Luis Toledo.

Como chaperonas, iban las siguientes señoras:

Blanca Batista de Hernández, Dolores Luque Vda. de Porter, Estrella Alvarez de Godínez, María Luisa Fraga Gómez, María Sabio Vda. de La Mella, Martha Cartaya Vda. de Martínez, María Dolores O-Halloarans, Ana Díaz Vda. de Vázquez, Mercedes Chaple de Arriola, Luisa Castañeda Rivero, Conchita Muñoz de Michelena.

Dos matrimonios: María Teresa Fernández de Díaz y Guillermo Díaz Comba, Consuelo Sosa de Villageliú y Rogelio Villageliú.

Horas muy gratas las que allí se pasaron quedando todos muy reconocidos a las delicadas atenciones del caballeroso propietario de tan valiosa finca, «Esperanza», nombre que lleva de la amada esposa del querido amigo Moisés Montejo.

CASINO VIBOREÑO.—Para el día quince prepara la Directiva del Casino Viboreño una nueva fiesta consistente en un baile que tendrá lugar en su casa social de la Calzada de Jesús del Monte.

Las señoras y señoritas podrán asistir a esta fiesta, solicitando las invitaciones en la Secretaría del Casino.

Urbano del Castillo.

RIVIERA: «LA ULTIMA AVANZADA»

Hoy en las tandas elegantes de 5.15 y 9.45 se estrena la grandiosa producción de la Paramount, interpretada por Cary Grant y Claude Rains que se titula «La última avanzada», revista, cartón y variedad musical. A las 4.15 y 8.15 estreno de la simpática producción interpretada por Patricia Ellis y César Romero, que se titula «Loca por los uniformes».

Viernes 14: estreno de la gran producción de la Metro, interpretada por Spencer Tracy y Virginia Bruce que se titula «La voz que acusa».

Domingo 16: estreno de la gran producción de la Warner interpretada por James Gagney y Pat O-Brien que se titula «El predilecto».

TRIANON: «LA REINA DE LA RULETA»

En la tanda de las 4: Anna Sten en la cinta de Artistas Unidos, «Noche Nupcial», revista Metro y estreno de la notable producción de Miriam Hopkins, Edward G. Robinson y Joel Mac Crea, intitulada «La Reina de la Ruleta».

A las 8.30: «Noche Nupcial».

En la de 9.45; revista Metro y «La Reina de la Ruleta».

Mañana: «La Divina Gloria», por Dick Powell y Marion Davies, y «La Novia Secreta», por Bárbara Stanwyck y Warren William.

Para viernes, sábado y domingo se anuncia el estreno de la extraordinaria producción de Irene Dunne y Robert Taylor, cuyo nombre es «Sublime Obsesión.»

NEPTUNO: «LA REINA DE LA RULETA»

La función continua que comienza a las dos de la tarde en el cine «Neptuno», se cubre hoy con dos estrenos de la más importante compañía productora de los Estados Unidos, nos referimos a los «Artistas Unidos». El estreno principal se titula «La reina de la ruleta» (aBrbary Coast), y en ella intervienen Miriam Hopkins, Edward G. Robinson y Joel Mac Crea. La otra película se titula «El último caballero», por el gran caballero George Arliss. Dos cartones completan este programa. «Cadenas de cartas» y «Cadena de Navidad».

Los precios serán 20 centavos hasta las 6.30 y 30 después.

Para mañana con la «Reina de la ruleta», se exhibirá «La Batalla».

Se aproxima el estreno de «El Piccolino» y de «El ángel de las tinieblas».

PRADO: «EL 113» DE ERNESTO VILCHES

El Aristocrático teatro «Prado» anuncia para hoy y toda la semana, el drama más conmovedor que se ha llevado a la pantalla, nos referimos a la grandiosa super producción española «El 113» tierna como los lirios de los valles, es esta maravillosa película española, estrenada recientemente en uno de nuestros principales coliseos de esta capital. La soberana labor de Ernesto Vilches, a tanto ha llegado en esa obra, que hace sentir al espíritu tan variadas emociones que es difícil borrar de las mentes de aquellas personas que la vean, se exhibe en los sturnos elegantes de 3.30, 6.30 y 9.30. Cubriendo los turnos de 2. 5 y 8.15 la preciosísima joya musical «Aventura Musical» de Laurence Gray y Mary Carlisle.

REGINA: «EL GRAN HOMBRECITO»

Hoy en Regina el concurrido teatro de Galiano y Neptuno desde las 2 de la tarde presenta un colosal programa Warner. «El Despertar de un Payaso», super producción del gran actor cómico Joe E. Brown y «El Gran Hombrecito» linda película de Jackie Coper. Una comedia y una revista completan el programa.

Precios 15 cts. hasta las 6 y media mayores y 20 cts. después.

Niños 10 cts. Tertulia 10.

Próximos estrenos: Mañana «Ojos Negros» Jueves «Sangre de Circo» Sábado «Yo he sido espía». Jueves: «Rataplán» Pronto «La Bien Pagada»

LARA: «SANGRE DE CIRCO»

Con el suntuoso programa que para hoy se anuncia en el cine de las familias, el confortable y céntrico Lara de Prado y Virtudes, teléfono M-2421, está asegurado un éxito, pues se trata nada menos que de dos muy soberbias películas. Este cine cuenta con el más perfecto sonido y la más clara proyección. Función de 2 a 11.30 con Comedia y Variedad. Maravillosa y muy interesante joya «Sangre de Circo» por Wallace Berry y Jackie Cooper. Estupenda super producción «La Llama Oculta» de Anna Harding. Mañana «Ricitos de Oro» por la encantadora reinecita del cine Shirley Temple y John Boles y «Charlie Chan en París».

OLIMPIC: «EN NOMBRE DE LA LEY»

Programa selecto y muy valioso es el que hoy se exhibe en el cine de las familias del Vedado, el simpático Olimpic de Ave. Wilson y B. teléfono F-6263. Hasta las 6.30 luneta 10 cts. y después 15, niños y tertulia a todas horas 5 cts. Todos los jueves se estrena un Paramount Gráfico. Hoy en tandas elegantes de 4.45 y 9.45 precioso Cartón y Variedad. Magistral super joya muy valiossa «En Nombre de la Ley» de George Brent y Bette Davis. A las 6 y 8.30 suntuósa y bella producción «Su Primer Beso» de James Cagney. Maana «Los Ultimos Días de Pompeya» a las 4.45 y 9.45 y «Princesita» a las 6 y 8.30.

LIRA: «TE QUIERO CON LOCURA»

Hoy un suntuoso y regio estreno en el simpático cine familiar Lira de Industria y San José, teléfono M-4474, y sisn duda alguna habrá de verse invadida de publico su confortable sala, pues se trata nada menos que de la regia y monumental joya de argumento muy valioso «Te Quiero con Locura», de Raul Roulien. Otra colosal y sorprendente producción, no menos interesante «La Flecha del Terror» por un reparto especial, completando comedias y Variedad. La función es de 2 a 6 y de 8.30 a 11.30. Hasta las 6.30 mayores 10 cts. y después 15, nios sa todas horas 5 cts. Mañana «Escándalo Estudiantil» y «Shanghai».

VEDADO: «SHANGHAI»

Dos muy estupendas y regias películas forman el valioso programa que hoy anuncian las carteleras del cine «Vedado», de la calle B, entre 27 y 29 en el Vedado, teléfono F-3128. Tandas de 5 y noche 8 y 30 Cartón y Variedad. Monumental super-joya de grandioso argumento «Shangahi» de Charles Boyer y Loretta Young. Interesantísima producción «En Honor de la Marina» de Richard Boyer y Rosalind Keith. Hasta las 6 y 30 luneta 10 centavos. Mañana, «El Embrujo de Manhattan» y «Los Ultimos Días de Pompeya».

ACTUALIDADES Y ESMERALDA: COLOSALES CINTAS

«Actualidades», el cine dotado de la mejor proyección y el más perfecto sonido, situado en Monserrate 8 y 10, teléfono M-5575, anuncia para hoy en función de 2 a 11 y 30 Comedia y Variedad. Suntuosa y bella joya «El Infierno en los Cielos» de Warner Baxter y Conchita Montenegro. Estupenda y valiosa joya «Conoces a tu Hijo» de Jack Holt y Florence Rice. Mañana, «Rumbo al Cairo» y «Legong».

«Esmeralda», el más popular y confortable cine del barrio, de Monte 242, teléfono M-4080, ha combinado para hoy, en función de 2 a 11 y 30 un programa lleno de atractivos, con Comedia y Variedad. Monumental y regia super-joya «La Ley de la Sangre» de Clark Gable y Loretta Young. Colosal producción «Sangre Moza» de Bob Steele. Mañana este mismo programa.

VERDUN: «VIDAS ROTAS»

En el confortable teatro «Verdún» de la calle Consulado, completamente reformado, se exhibe hoy comenzando a las dos con el cartón «El Rey Loco», la comedia «Entre el Vulgo», la emocionante producción «El Misterio del Cuarto Negro» con Boris Karloff, y la encantadora producción «Vidas Rotas», en español con Lupita Tovar y Maruchi Fresno. Precios: 10 centavos antes de las 6 y media y 15 centavos después, niños y tertulia o balcony con regias lunetas 5 centavos a todas horas.

Mañana, «Nobleza Baturra». Sábado, «Ricitos de Oro».

REINA: «AL ESTE DE JAVA»

Llegó al fin el esperado día, hoy se estrena en el teatro «Reina», de Reina y Rayo en función continua desde las dos en punto de la tarde la colosal super-producción «Al Este de Java», por Charles Bickfords, Leslie Fenton y Elisabeth Youn. En esta gran producción es en la que por poco perece Bickfors al ser atacado por un león, que hizo por este motivo demorar la película, esa escena y muchas más llenas de interés podrá verla en «Al Este de Java», la otra película del programa es «Tres Meses de Vida», colosal comedia de Everett Hortón. Un Noticiero y el cartón en colores «Ordeno y Mando».

Los precios, 15 centavos antes de las 6 y 30 y 20 centavos después. Niños 10 centavos, balcony familiar y tertulia 10 centavos.

Para mañana, el mismo programa y desde el jueves «Ricitos de Oro» de Shirley Temple».

WILSON: HOMENAJE A SHIRLEY TEMPLE

Belascoaín y San Rafael, U-5863, 10 centavos de 1 y media a 6 y media y 15 centavos después, niños, 10 centavos a todas horas.

Hoy, tarde y noche, revista, la comedia por Buster Keaton «Marinos de Agua Dulce» y el cartón «Una Noche de Opera» y «Nuestra Hijita», por Shirley Temple, y James Dunn; y «La Pequeña Coronela» por Shirley Temple, y Jhon Barrymore.

A las 5 p. m. «Nuestra Hijita» y «La Pequeña Coronela».

Mañana, «Camino de Perdición» por Helen Foster, (aprobada solamente para mayores); y ¿Estamos civilizados? por Anita Luise, y William Farnum.

INGLATERRA: HOMENAJE A SHIRLEY TEMPLE

San Rafael y Consulado, M-5527, 10 centavos de 1 y media a 6 y media y 15 centavos después, niños 10 centavos a todas horas.

Hoy, tarde y noche, revista, la comedia por Buster Keaton, «Marinos de Agua Dulce» y el cartón «Una Noche de Opera» y «Nuestra Hijita» joya, por Shirley Temple, y James Dunn; y «La Pequeña Coronela» por Shirley Temple, y Lionel Barrymore.

A las 5 p. m. «Nuestra Hijita» y «La Pequeña Coronela».

Mañana, «Camino de Perdición» por Helen Foster, (aprobada para mayores); y ¿Estamos civilizados? por Anita Luise, y William Farnum.

MODERNO: «OJOS NEGROS»

Para hoy está señalado el estreno de la maravillosa foto-comedia de extraordinario valor artístico, está interpretada por la genial Simone Simón y Harry Baur, siendo su título: «Ojos Negros»; completa el programa la cinta titulada: «El Hijo del Carnaval» de Ivan Mojouskine; una revista Universal y un cartón-comedia. Hasta las 6:30, 15 centavos; después 20 centavos. Niños 10 centavos.

Mañana: «Ojos Negros», y «El Hijo del Carnaval». Jueves 13: Gran matinée extraordinaria con regalo de fotos de Shirley Temple a los niños; se exhibe la película española: «Rataplán», de Antoñita Colomé, Félix de Pomés, y la poderosa producción: «Al Este de Java», de Charles Bickford. Comedias, cartones, revista.

TOSCA: «OJOS NEGROS»

Ultimo día hoy que se ofrece el estreno de la bellísima producción europea de gran argumento intepretada por la encatadora estrella Simone Simon y el genial actor Harry Baur titulada: «Ojos Negros» y además, reestreno de la producción: «Volga en Llamas» y por último la graciosa comedia de Buster Keaton «Escapa Conmigo». Precios: a las 5 luneta 15 centavos. Niños 10 centavos. Platea 10 centavos. A las 8 y media. Luneta 20 centavos. Niños 10 centavos. P. alta 10 centavos.

Mañana: Magno programa: Dos estrenos «Casino de París» por Al Jolson y «Duro y a la Cabeza» por James Cagney. Los días 13 y 14 «Rataplán». Producción Cifesa y «El Secuestro de la Reina» por May Robson.

UNIVERSAL: HOMENAJE A JAMES CAGNEY

Hoy ha querido homenajear al popular y célebre actor de la pantalla James Cagney, la Empresa del gran cine «Universal», con su pantalla de plata y perfecto sonido, exhibiendo las dos valiosas películas de dicho artista, son estas: «La Ciudad Siniestra» y «Duro y a la cabeza», completando comedias y variedad. La función es continua de 1 a 6 y de 6:30 a 11:30. Mañana: «La Fugitiva» y «La Mujer X». Una gratísima noticia para el viernes 14 la exquisita joya española: «Nobleza Baturra» que ha sido un exitazo durante 15 días consecutivos en uno de nuestros principales teatros.

FLORENCIA: «LA HERMANA SAN SULPICIO»

Están de plácemes los asiduos concurrentes a este simpático cine «Florencia» de San Lázaro y San Francisco, teléfono U-6758, ante el soberbio y valioso programa que para hoy se anuncia en función de 2 a 11 y 30 a precios de costumbre. Comedia y variedad. Exquisita, regia gradiosa y lujosa super joya: «La Hermana San Sulpicio» de Imperio Argentina. Estupenda producción: «Un Vaquero Millonario» de George O-Brien. Mañana: «El Héroe Público número Uno» y «Servicios Confidenciales».

RIVOLI: «UNA DAMA SIN IGUAL»

Con el magistral programa que la Empresa del cine «Rívoli» de la calle cuarta y quinta en «La Sierra», ha combinado para hoy, en función de 4:30 a 7 y de 8:30 a 11:30 está asegurado un lleno, pues se trata nada menos que dos muy monumentales y valiosa películas. Comienza con variedad. Maravillosa y regia superjoya: «Una dama sin Igual» de Gertrude Michael y Arthur Brysson. Soberbia producción: «La Llave de Cristal» de George Raft y Edward Arnold. Mañana: «Nobleza Baturra» y «La Llave de Cristal».

CUBA Y ROJO: SOBERBIAS CINTAS

«Cuba», este gran cine de las familias, situado en Suárez y Corrales, teléfono M-9796, ha combinado para hoy, en tanda de 5 y noche 8:15 un estupendo programa con cartón y variedad. Suntuosa y de mucha acción la valiosa joya: «La Ley de la Sangre» de Clark Gable. Mañana: «Mientras el enfermo dormía y «Nobleza Baturra».

«Rojo», este simpático y siempre concurrido cine de Monte y Antón Recio, teléfono M-4794, exhibe hoy, en tanda de 5 y noche 8:15 un soberbio programa con comedia y variedad. Sensacional y emocionante joya: «Motín en alta mar» de R. Bellamy y A. Southern. Magistral producción: «La Amiguita» de Anna Sathermes y Rogers Prior. Mañana: «Desfile de Pelirrojas» y «El Incomprendido».

BELGICA Y VIOLETA: «TU ME PERTENECES»

«Bélgica». Dos grandes estrenos pasarán por la pantalla del cine de Egido y Corrales en el día de hoy en todas sus tandas: «Tú me perteneces», una bonita historia de amor por Charles Budd Rogers y la gran producción musical en español «Idolos de la radio» o «Los Reyes del Tango» con Tito Lusiardo, Ignacio Corsini, Ada Falcón y Olinda Bozan, la mejor película musical en español.

Para mañana: «Idolos de la Radio» y el estreno de «El Honor de un Valiente» por Richard Dix.

«Violeta». Dos grandes estreno hoy a su público este concurrido cine, «Idolos de la Radio» o «Reyes del Tango» en español y «Tu me perteneces», ambas muy agradables por su tema y argumentación. Para mañana: «El Honor de un Valiente» e «Idolos de la Radio».

M.E.C.D. 2016

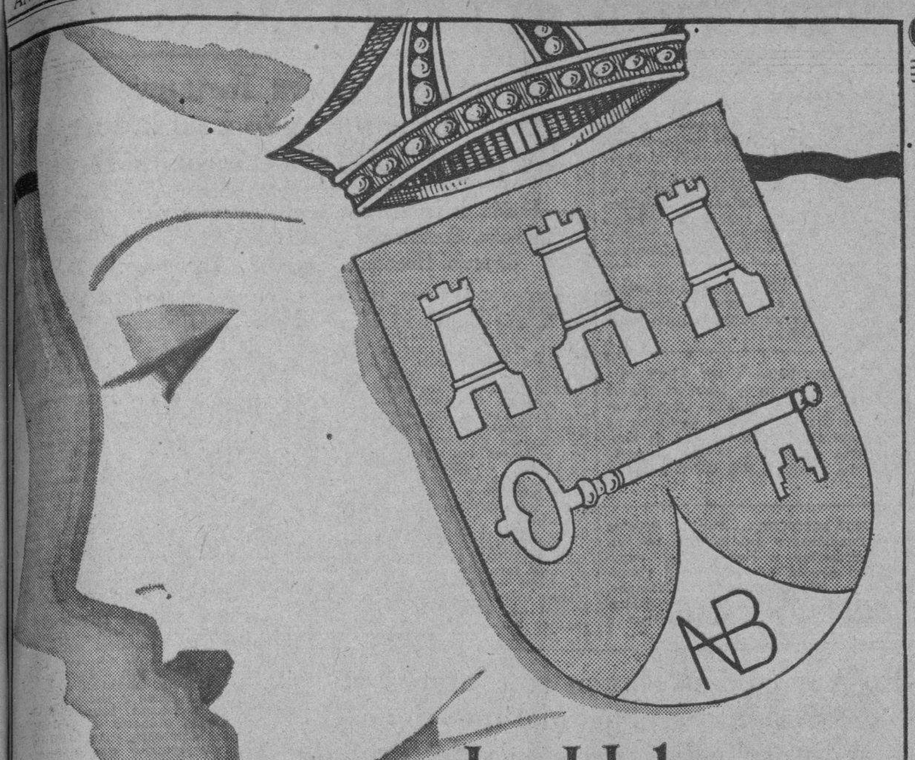

La Habana gran capital.

La fisonomía de la Habana, como una de las grandes capitales del mundo, tiene su rasgo más notable y vigoroso en el comercio de las calles de Galiano y de San Rafael.

En todos los sentidos de la necesidad humana, hay allí artículos o productos en sus más exquisitas manifestaciones.

● *ASEGURE CALIDAD Y NOVEDAD COMPRANDO EN LAS CALLES DE GALIANO Y DE SAN RAFAEL.*

ASOCIACION DE COMERCIANTES Y PROPIETARIOS DE LAS CALLES DE GALIANO Y DE SAN RAFAEL.

¿Hormigueo en la Garganta?

Ese hormigueo o carraspera en la garganta es siempre el primer síntoma del catarro de la laringe y de los bronquios. Apliquese Gotas **PENETRO** para calmar la irritación y evitar más serias complicaciones catarrales del árbol respiratorio y de la garganta.

Use Pastillas PENETRO para la tos

La Banda de Música del Cuerpo de Policía dará esta noche un concierto en el Parque Central

Programa de las piezas que ejecutará la Banda de Música del Cuerpo de la Policía Nacional, en el Parque Central, hoy, martes, 11 de febrero de 1936, de 8 a 10 p.m.

1.—Paso doble «Todos son nubes». N. N.

2.—Sinfonía «El Yunque y el Martillo». V. Cesario.

3.—Intermezzo vals «Ensueños». F. Pereira.

4.—Selección de la ópera «Mádame Butterfly». Puccini.

5.—Gran fantasía de la zarzuela «Caramelo». Chueca y Valverde.

6.—Gran pot-pourri cubano «Criollo». F. Rojas.

7.—Danzón «Cantando». F. Valdés.

8.—Himno Nacional Vubano. Figueredo.

Vicente Braga,
Teniente Jefe B. de Música.

DESARROLLO DE LOS NIÑOS

El elemento indispensable para que los niños se desarroll n bien, tengan huesos fuertes, sean robustos es el calcio puesto que en esa edad los huesos y tejidos lo requieren. No basta con darle calcio, hay que administrarle calcio con Vitaminas A y D del aceite de bacalao para que se asimile. contiene calcio, Vitaminas A, B y D NOVOCALCIOL es un preparado que contiene calcio, Vitaminas A, B y D más yodo y arsénico. Es excelente para combatir el raquitismo, escrófulas, delgadez, falta de apetito, desnutrición, linfatismo, ganglios inflamados y en todos los casos donde se requiera calcio como en la tuberculosis. NOVOCALCIOL es el calcio que recetan los médicos y que recomiendan a sus enfermos. En farmacias y sino enviando $1.20 en giro o sellos a Laboratorio Cuajaní Jordán, San Julio 49, S. Suárez, Habana.

SUSCRIBASE Y ANUNCIESE EN EL «DIARIO DE LA MARINA»

FERIA de la HABANA

HOY A LAS CINCO DE LA TARDE

Exhibición Canina

Los concursantes deben estar a las cuatro de la tarde en los terrenos de la Feria para ponerse a disposición del Jurado.

Los dueños o sus representantes que conduz can a los perros, cruzarán sobre la pasarela situada frente al Grand Stand.

Las puertas se abrirán a la tres de la tarde para comodidad del público.

Los asientos y palcos del Grand Stand estarán a la venta del público en las oficinas de la Feria de La Habana, instaladas en los bajos del Grand Stand.

46 PERROS DE LUJO INSCRIPTOS.
GRAN PREMIO PARA EL PERRO CAMPEON

El transporte a la Feria se hace por los trenes eléctricos que salen cada treinta minutos de la Estación Central, y por los ómnibus de la Ruta 31, que parten cada seis minutos de la Plaza de la Fraternidad.

No deje de ver esta gran Exhibición Canina, que se hace por primera vez en Cuba.

CRONICA HABANERA

EN SAN JUAN DE LETRAN

MATILDE OLIVERA. — Con gran lucimiento se verificó anoche, a las nueve y media, en la Iglesia de San Juan de Letrán, la boda de la bella señorita Matilde Olivera Pujol con el señor Fernando de Solano Duarte.

Ceremonia que fué presenciada por una numerosa concurrencia, en la que la sociedad habanera tenía su más selecta representación.

La linda novia llegó ante el ara ataviada elegantemente.

Su toilette nupcial, de silueta helénica, fué confeccionada en el renombrado atelier de «Fin de Siglo».

Estaba interpretada «eggshell» satín, con finos brocados y llevaba una linda tiara formada por cordones de lamé y satín entretejidos, de la que pendía el velo de tul ilusión.

El bouquet nupcial, era obra de «El Clavel», uno de los modelos más lindos lanzados para la temporada por aquellos artistas incomparables.

Hizo de flower girl la linda niña Lucía Llansó.

Y fueron padrinos el padre de la novia, el distinguido hombre de negocios José Olivera Mesa, Presidente y propietario de la Universal Music Co., y la respetable dama Carmen Duarte de Solano, madre del novio.

Suscribieron el acta por parte de ella, como testigos, los doctores Gustavo Cuervo Rubio, Ruperto Arana Menéndez y Carlos del Valle y los señores Manuel Felipez Babuñal y Rafael Fundora.

Por parte de él, lo hicieron, los doctores Antonio L. Alonso y Felipe Olivera Pujol y los señores Francisco Pujol Antich y Luis Grinda.

En la boda civil testificaron por la novia, los doctores José de Valle, Francisco Hernández, Roberto Heydrich y Pedro Rodríguez Fuentes y los señores Ladislao Aguado y Jacobo Villalba.

Por el novio testificaron, el doctor Charles Porta y los señores Armando Riva, Teófilo Avila y Augusto Beck.

SENSIBLE FALLECIMIENTO.—Con profunda pena consignamos el fallecimiento del señor Ramón Alvarez, figura destacada de la colonia española que alcanzó la muerte en un trágico accidente automovilístico el domingo último.

Don Ramón Alvarez, Presidente durante varios años del Casino Español de Cienfuegos, disfrutaba de múltiples relaciones en esta sociedad, donde su muerte ha sido muy lamentada por todos.

Su cadáver hállase en capilla ardiente desde ayer en el Casino Español de la Habana, desde donde partirá el cortejo fúnebre, hoy, a las cuatro de la tarde, hasta el Cementerio de Colón, para recibir allí cristiana sepultura.

Reciban todos sus familiares nuestro sentido pésame, muy especialmente su viuda, la señora Catalina Torre y sus hijos Juan José y Ramón.

Descanse en paz.

EN EL TEATRO NACIONAL.—Un brillante acontecimiento social y artístico constituyó el debut de las 35 rubias de platino, bajo la dirección de la célebre productora Dorothy Byton, que tuvo efecto ayer en el elegante teatro «Nacional».

Distinguidas familias de nuestra sociedad prestigiaron con su presencia el hermoso coliseo, que vistió sus mejores galas.

Los distintos números que desempeñaron las preciosas artistas del conjunto fueron muy ovacionados por la concurrencia, por su originalidad, su belleza y la fastuosa presentación.

Todos ellos fueron acompañados por la magnífica orquesta de Sara Jane y sus doce platinadas.

En la pantalla fué estrenada la bella producción «Una chica lista», por la simpática Ida Lupino, que también fué del agrado de todos.

Entre las damas que asistieron, citaremos este grupo, ya que sería imposible ofrecer una reseña completa.

Señoras:

Margarita Villalonga de Montero Madrazo, esposa del Cónsul de España.

Minina Romero de Echarte, esposa del Secretario de Obras Públicas.

La Condesa de Revilla de Camargo.
La Marquesa de la Vega Acevedo.
La Marquesa de Esteban.
Silvia Hernández de Rivero.

Vivita Rodríguez de Pino, María Arango de Etchegoyen, Nené Carrillo viuda de Arango, Rosita Montalvo viuda de Coffigny, Lola Pina viuda de Larrea, Ana María Valdés Pagés de Montero, Mercedes de Lasa.

Lily Goicoechea de Cámara.

Mercedes Marty viuda de Baguer, Margarita Romero viuda de Lamas, Helena Lobo de Montoro, Merceditas Hidalgo Gato de Lara, Rosario Hidalgo Gato de Cossío, Maruja Barraqué de Sánchez, Elena de Cárdenas de Sardiñas.

Consuelo Lamar de Mendoza.
Nena Rivero de Angulo.
Julita Montalvo.

Renée Dabney de Mesa, Lita Salmoraghi de Pennino, Mercedes Almeida viuda de Rodríguez Feo, Isabel Reyes de Zúñiga, Josefina de Vega viuda de Posada, Josefina Meave de Solo, María Romero de Vieites, Clara L. del Campo viuda de G. Arenas.

Nena Rodríguez de Santeiro.
Julia Sedano.

Carmen Sánchez Galarraga de Alfonso, Josefina Barraqué de Sabatés, Nena Tremols de Maciá, Julita Plá, Enriquetica González Langwith de O-Farrill, Maruja Soliño de Mir, Margarita Scull de Alvarez, Leonor Soliño viuda de Goyena.

Malula Rivero de Scull.
Juanita Fabián de Mayorkas.

Nena Aguilera de Estévez, Estelita Alonso de Nodarse, Bebita Miyares de Juncadella, Malvina Arnoldson de García, Yoyín O- Farrill de Mendieta, Carmen Valiente de Olavarría, Margarita de Armas de Ward.

Ondina de Armas de Pantín.
Ana María S. Crusellas de Gómez.
Conchita Bosque.

Elenita Pollack de Aguilera, Chita Diehl de Pollack, Bibí Chumacera de Marchena, Carmita Oyarzun de Miyares, Elena de Cárdenas de Corcalles, María Luisa Gómez Mena.

Nena Arenas viuda de Lastra.

Lolita Quintana de Angones, Silvia Vieites de Maxwell, Elisa Arvide viuda de la Guardia, Fefa Rodríguez de Jaquet, Tulita Bosque de Baguer, Cuca Saaverio, Angelina Portela de Carranza, Matilde Portela, Dulce María Bryon de Rosello.

Guillermina Pérez Fernández.

Blanquita Fernández de Castro de Jardines, Sofía Barreras de Montalvo, Matilde de Adriaensens de Juncadella, Flora Montoro de Juncadella, Esther Pola de Hernández Miyares, Virginia Calvo de Varona.

Alicia de Cárdenas de Belt.
Mercy Taquechel de Viñals.
María Teresa Mendoza de McDonald.

Olga Fernández Centurión de Piloto, Betty Paz de Posada, Lolita Montalvo de Castillo Pockorny, Enriqueta Piquer de Alemany, Tessie Moreno de Rivero.

Conchita Fernández de Armas.

Consuelo Rossié de Gómez, Belica Escoto de Bonich, Amparito Alvarez Agüero de Cuesta, Carmen Teresa Santos de Muñoz, Adelaida Parodi de Ramírez Olivella, Marinette S. de Claussó, Mary Caballero de Ichaso, Esther M. de Villegas.

Conchita de Cárdenas de Weber.
Alicia Godoy de González del Valle.

María Montoro de Seiglie, María Meso de Fernández, Lolita Peña de Hendel; señora Anguera de Marill.

Rosita Clavería de Blanco Herrera, Zaida Gómez de Montalvo, María Luisa Malgarat de Rojas.

Graziella del Monte de Argüelles.

Lidia Dotrés de Blez, Serafina Lastra de Giquel, Clementina Navas de Fernández, Silvia Soto Navarro de Cape, Ketty de Fuster, Beba Gusi de Hurtado de Mendoza, Emma Inclán de Aguilar, Dinorah Boyez de Alexander.

Cristina Jiménez de Armand.

Regla Sueiras de Recio, Nini Pérez de Leyte Vidal, María Luisa de Quesada viuda de Céspedes, Gloria Alvarez de González Vals.

Margarita Hidalgo Gato de Hernández.

Señoritas:

Marilys López Ferrer.

Rosita, Margarita y Carmen Montero Madrazo.

Rosa Herrera, Josefina Coffigny, Gloria Mendoza, Mariana de Armas, Carmen de la Guardia, Josefina Valverde, Maruja Rojas.

Lolita y Peggy Corcalles.
María Teresa Freyre.

Anita Roelands, Lupe y Margot Zúñiga; Laura de Solo, Carmelina Muñoz, Berta Moreno Debesa, Silvia Sánchez Toledo, y la encantadora Olga Mata.

Beba y Toki Montero.
Flavia Argüelles.
Rosita Valenzuela.

Loló Casteleiro, Silvia Freyre, Estelita Santeiro, Mariana y Luisa Rodríguez López; Cecilia Portuondo, María y Elena Maciá.

Albertina O-Farrill.
Carmita Gutiérrez Díez.

Beatriz Muñoz, Carina de Posada, Margarita Beltrán, Aristela Ruiz, Beba Menéndez, Ada Armand.

Lillian Rojo, Alicia Blanco, Zoila Guedes, Georgina y Berta Lavilla, Olga Seiglie y Eloísa Paz Alpízar, tan bonita.

Graziella Rebollar.

Hilda Díaz, María Luisa y Amalia Martínez Cancio; Luisa María Morales; Aida y Estela Romero; María Julia Jordán, Marta y Carmelina Cantero.

VIAJEROS.—En el vapor español «Habana», salió ayer el señor José Balcells y García, que acompañado de su distinguida esposa la señora Dulce María Grau y de su hijo José Luis, se dirijen a Veracruz, para visitar Ciudad México y seguir después a California.

La precipitación con que han preparado el viaje les ha impedido despedirse de sus amistades, haciéndolo por este medio.

EN EL ENCANTO.—Día de moda, y por lo tanto, de gran concurrencia fué el de ayer en el «Encanto», el aristocrático teatro de la calle Neptuno.

Se estrenó la preciosa producción «La sublime mentira», de sentimental argumento, interpretada por Pauline Lord, Louis Hayward, Basil Rathbone y Billie Burke, la que gustó muchísimo.

Para el jueves se anuncia el estreno de la magnífica superproducción «Ginger», por la encantadora pequeña actriz Jane Whiters, secundada por Jackie Searle, Katherine Alexander y Walter King.

Entre las damas que asistieron ayer, se encontraba este grupo selecto:

La Princesa de Ruspoli.

Raquel Montoulieu de Sánchez Batista, Lola Soto Navarro de Lasa, Isabel Terry viuda de Varona, Juana María Bethart viuda de Catá, Jacinta Torres de Salazar.

María Teresa de Varona.

María Luisa Giralt de Martínez Díaz, María Teresa Escarrá de Casares, María Cabezas de Solís, Lucila T. de Noguer, Loló Solís viuda de Steinhart.

Carmelina Guzmán de Alfonso.
Nena Gamba de Zaldo.
Bebita Díaz Brigman de Rivero.

Alicia López Aldana de Godoy, Ana Luisa Serrano viuda de López, Consuelo C. de Armour, Carolina Parellada viuda de Zanón, Isolina Díaz, Dulce María Chacón de Salas.

Sarita Johnson de Aguilera.
Elenita Pollack de Aguilera.

Alicia Godoy de González del Valle, Adolfina Solís de Gelats, Leopoldina Solís de Hernández, Mercedes López de Hernández, Lucrecia Fáez de Amenábar.

Raquel Sánchez Montoulieu de Hevia.

Matilde Sánchez Montoulieu de Sorzano.

Petite Esnard de Pina, Margarita Mendoza de Miyares, Betty Paz de Posada, María Du Quesne de García Rayneri, Carmelina Boudet de Alberni.

Ofelia Larrea de Colmenares.

Piedad Zubieta de Basterrechea.

Graziella Rocha de Zorrilla, Herminia Saladrigas de Terry, Leo Rodríguez de Fernández Muñiz, María Meneses de Seris, Mercedes Pell de Solís, Lucila Valle de González.

Lucila Noguer de Ovies.

Isabel de Vega viuda de Aenlle, Beatriz Palacio de Le Feburе, Piedad Hidalgo de Galletti, Cuca Riamonde de Rodríguez, Silvia Gross de Pavón, Esther Figueroa de Alomá, María Antonieta Rodríguez de Gottardi, María Gorostiza.

Carmen Cerra de Fernández Villasuso.

Rosita Quintana de Lagueruela, Ofelia Balaguer de Suris, María Teresa Angulo de Martínez, Elena H. de Escandón, Lolita Pérez de López Trigo.

Señoritas:

Loló Goitizolo, Elsa y Marina Díaz Biart, Magda Urruela, Silvia Pérez de la Torre, Georgina Martín, Mercedes Gómez Mena, Silvia Pérez de la Torre, Madeleine Gaye, Daisy Gutiérrez Rams, Esperanza Núñez de Villavicencio.

Loló Casteleiro.
Ofelia Freyre.

María y Alicia de Lland, Isabel y Josefina Lorenzo, Adolfina Ramírez, Georgina Escasena, Rosita Almansa, Carmen Luisa y Marietta Aenlle.

Cristina Gelats.
Alicia Valiente.

Yolanda Lima, Gilda Morales, Juana María Catá, Caridad López Serrano, Lilliam Ducrot, Alma Ginorio, Estelita Fiallo, Carmelina Gamero.

María Elena y Mercedes Alvarez Pedroso.

María y María Luisa de la Torriente.

Alicia Rodríguez Alvarez.

Nena Rodríguez García, María Enriqueta Seris, Mara Carlota Alzugaray, Memen Durruthy, Olivia Roa, Carmita García Montes, Cristina y Josefina Zanón.

Mina Errasti.

Silvia y Berta Gottardi, Gilda Gross. María Teresa y Carmen Montero. Bebé T. Robelin. Marta y Eloísa Caballero, Estela Romero.

Y Lourdes Caballero.

PRO ARTE MUSICAL.—Ayer tarde se celebró en el Auditorium, el segundo y último concierto para los socios de Pro Arte Musical del notable barítonio del Metropolitan John Charles Thomas.

Un nuevo éxito constituyó este concierto, en el que se dió cita una buena representación de la sociedad habanera.

Entre la concurrencia, anotamos algunas señoras.

En primer término, la distinguida dama Marcela Cleard de Barnet, esposa del Presidente de la República.

Ida Errera de Stadler, esposa del Ministro de Bélgica.

Rosa Castro viuda de Zaldo, Carlota Ponce de León viuda de Zaldo, María Dufau de Le Mat, María Montalvo de Soto Navarro, Lita S. de Pennino, Celia Comas de Hidalgo Gato, y Estela Broch de Torriente.

Eugenia Segrera de Sardiñas.

Lilia Carrera de Estefani, Elena Lobo de Montoro, Rosa Perdomo de del Valle, Laura Raineri de Alonso, Matilde Truffin, Nina Cowley de Rodríguez Morini, Usenda Deus de González Labarga, Henriette Le Mat de Labarrete y Sofía Barreras de Montalvo.

Carmita Martínez, Pedro de Gamba.

Marlita Barrueco de Martínez Pedro.

Rosita Sardiñas de Mazorra, Zaida Carrera de Fernández Reboul, Margot Blanco de Wolf, Nena Zayas Vda. de Bonet, Josefina Arellano de Silva, Bebita Díaz Briggman de Rivero, Maritza B. de Sousa, Justina Monteagudo de Portal, Carmelina Tarafa de Montalvo y Lillian Mederos de Baralt.

Ofelia Coca de Sorzano.
Carmen Gómez de Ramos.

Alicia Nadal de Menocal, Beatriz Castro de Navarrete, María Duquesne de García Rainery, Ofelia Lemonier de Alonso, Ana María Torroella de Gutiérrez, Blanca Broch de Díaz Albertini, Catalina Gómez de Gómez, Mary Caballero de Ichaso, Consuelo Lamar de Mendoza, y Silvia Párraga de Martínez Zaldo.

Maggie Orr de Aróstegui.

Rita Allie Betancourt de Staff.

Blanquita Fernández de Castro de Jardines, Lizzie Morales de Batet, Edith Govani de Delmonte, Aida Covani de Camacho, Caridad Sánchez Culmell de Ovies, Dolores Torres de Candia, Nena Aranda de Echevarría, Caridad Rosales de Alzugaray, Bebita Correa y Josefina López Oña de López Silverio.

María Albarrán de Presno.

María Cuadra de Miranda, Horteansia Arroyo de Castellanos, Adolfina Fernández de Grave de Peralta, Margot Hidalgo Gato de Solís y Mercedes Carballol de Remos.

Señoritas:

Manolita Bravo, Rosario Arellano, Zeida del Portal, Toky Montero, Alicia Castellanos. Julia Morales Zaldo, Inés y Silvia Maceo Centurión, Carmen García Montes, Rosario González Labarga, Lilita Montero y Lucila Salcedo.

Ilse Evertz.

María Maciá, Adrianita Otermin, Silvia García Nava, Gretude y Lidia Lutke. Cuca Martínez, Glady Hernández, Corita Sánchez Agramonte, Cristina Saladrigas, Rosa y Julia Morales Zaldo, Josefina Bonet, Emma Miranda, Olga Lombard y Serafina y Julia Sorzano.

Alicia Cadenas.
Rebeca Silva.

Margarita Azcárate, Carola Panerai, Hortensia Lavedán. Conchita Gallardo, Rosa Herrera, Rosario de Cárdenas, Armantina Rodríguez Cáceres, Zeida del Portal, Beatriz Aguilar, Helen Rumstine, Caruca Reyna y Olga Beltrón.

Emilita Corzo.
Mercedes Cabrera.
Marta y Adriana Moenck.

Aurelia Aróstegui, María Elena Candía, Enriqueta Mora, Esperancita López, Gloria y María Elena Ortiz, Nena y Lala Suárez Carreño, Helen y Olga Thompson, Chicha Rey, Lilí Batet, July Gutiérrez, Mercedes Remos Caballol. Jiménez Edwards Bello y Enriqueta González Mora.

VISITA RIVAS CHERIF «EL ENCANTO»

Ayer hizo una visita a los almacenes de «El Encanto» don Cipriano Rivas Cherif, el gran escritor español.

Lo acompañaban su esposa, la distinguida señora Carmen Ibáñez de Rivas Cherif, don José Aixalá, antiguo colaborador del DIARIO, Buenaventura Pons y Pepe Aixalá.

Dicha visita se encuentra relacionada con la próxima actuación en la Habana de Margarita Xirgu, con la que vienen a nuestras tierras.

Los visitantes fueron recibidos y atendidos solícitamente por los señores Solés Mendieta y Tomás Menéndez.

EN VIAJE DE NOVIOS.—Rumbo a New York, donde se proponen pasar los primeros días de su luna de miel, embarcaron los jóvenes esposos doctor Raúl Rodríguez Gutiérrez y Ofelia Cabarrocas, cuyas bodas se celebraron recientemente en la Iglesia de San Juan de Letrán, con gran lucimiento.

Tengan un feliz viaje.

DE TEMPORADA.—A bordo del «Oriente», llegó a esta ciudad, con objeto de pasar una corta temporada, la gentilísima señora Consuelo C. de Armour, tan estimada en esta sociedad.

Le deseamos una grata estancia.

Luis DE POSADA.

Preparando el Balance

en nuestro Dpto. de Niños

De warandol Indian-Head verde con el frente blanco, y en otras combinaciones muy atractivas. Tallas de 2 a 9 años.

1.33

2.25

De gabardina inglesa superior, lavable e indesteñible, en beige, pastel y otros tonos propios para entretiempo. Tallas de 3 a 9 años.

PARA ENTRETIEMPO

También para entretiempo presentamos otros muchos modelos (estilos inéditos) en gabardina prusia, lavable; en combinaciones de crash y poplín, largos; y en piqué de hilo, cortos, para niños de 1 a 7 años. A precios que sorprenden por su extraordinaria modicidad.

LA FILOSOFÍA

Use Resinol para esa molesta picazón

Sus ingredientes calmantes suprimen casi instantáneamente la comezón. Alivia el dolor y comienza en seguida a sanar. Inofensivo para el cutis más delicado e irritado, fácil y económico de aplicar. Todas las droguerías venden Ungüento Resinol. ¡Pruébelo!

Muestra gratis. Resinol, Dept. 88, Baltimore, Md.

M.E.C.D. 2016

PARECE QUE SE ACORDARA POSPONER EL PAGO DE LOS $200,000 DEL MUNICIPIO PARA LA POLICIA NACIONAL

Hoy embarca la comisión que lleva la representación de Comercio a la exposición comercial de Tampa

Designado el Dr. Raúl Trelles para que actúe en nombre de la Secretaría en la quiebra de una Compañía. Fijada para el jueves la reunión de la Junta Nacional de Comercio

INFORMACION DE LA SECRETARIA DE COMERCIO

COMERCIOS CLANDESTINOS—En el día de ayer el Inspector Wilfredo Vega, de la Secretaría de Comercio, designado para perseguir a los comerciantes clandestinos, se personó en Monte 2-A, lugar en el que se encuentro abierto al público un salón de limpieza de calzado, comprobando que carecía de los documentos legales indispensables, por lo cual procedió a decomisar los sillones y demás utensilios que allí se encontraban.

DESIGNADO EL DR. RAUL TRELLES PARA QUE ACTUE COMO DELEGADO DE LA SECRETARIA DEL TRABAJO EN LA QUIEBRA DE LA COMPAÑIA «CUB».— El Secretario del Trabajo ha comunicado a la Secretaría de Comercio que por resolución de fecha 5 de los corrientes ha designado al doctor Raúl Trelles para que en sustitución del señor Melchor Ferrer Gutiérrez, actúe como Interventor y Delegado de esa dependencia en todo lo relativo a la quiebra de la Compañía de Seguros y Fianzas «Cuba, S. A.»

EMBARCA HOY LA COMISION QUE REPRESENTARA A LA SECRETARIA DE COMERCIO EN LA FERIA EXPOSICION DE TAMPA.— Hoy, a las nueve de la mañana embarcará a bordo del vapor «Cuba», desde los muelles del Arsenal, la Comisión integrada por los señores David Whitmarsh, Jefe de la Sección de Comercio Exterior de la Secretaría de Comercio, Guillermo Cañaveral y Gaspara, Jefe en comisión del Negociado de Información y Propaganda de dicha Secretaría y Manuel Ecay, secretario particular del doctor Ponce, que habrá de representara a esta Secretaría de Comercio a la Feria Exposición que se está celebrando en Tampa, Florida, Estados Unidos, en la que, como deferencia especial a nuestro país se ha señalado el día doce de los corrientes como «Día de Cuba».

PIDEN INFORMES A COMERCIO SOBRE SEGUROS.—El Agregado Comercial en Cuba del Departamento de resa se le informe sobre el procedimiento que debe seguir una Compañía de Seguros para retirarse de sus negocios en Cuba, como también interesa conocer los requisitos a llenar por una Compañía de Seguros para poder retirar los bonos depositados como garantía por el Gobierno de Cuba. Dicho asunto pasó para su inmediata tramitación, al Negociado de Seguros de la Dirección de Seguros.

UN ESTADO GENERAL SOBRE LAS COMPAÑIAS DE SEGUROS.—La Dirección de Seguros de la Secretaría de Comercio ha informado que tan pronto se reciban en ese Departamento los modelos de planillas que para reportar el balance general de las operaciones en 1935 han sido enviados recientemente a todas las compañías de seguros, procederá a confeccionar un estado general del movimiento en ese negocio durante el pa- Comercio de los Estados Unidos interesado año.

EL JUEVES SE REUNIRA LA JUNTA NACIONAL DE COMERCIO. Ayer informó el señor Adolfo Salazar, Secretario de la Junta Nacional de Comercio que dicho organismo tiene señalada una reunión para el próximo jueves, a las tres de la tarde.

Los asuntos que se tratarán en la misma son de gran importancia, figurando entre ellos la discusión de las Disposiciones Transitorias del Decreto-Ley que señala la reforma de la Junta Nacional de Comercio, la aprobación del Proyecto de Reglamento por la que se regirá la misma del cua les ponente una Comisión que integran los señores Antón, Garrí, Salazar, Cebeiro y Santa María.

También se considerará el proyecto de las autoridades del Gobierno de suprimir la Sección de Comercio Exterior instalada en esta Secretaría, del cual la Junta es, en principio, opuesta.

COMPAÑIA CANCELADA.—El Juez Correccional de la Sección Sexta en oficio dirigido al Secretario de Comercio solicita se le informe si la Compañía de Fianzas y Préstamos «La Alemana, S. A.», se encuentra autorizada o tiene alguna incautación pendiente; habiéndosele informado que con fecha 3 de los corrientes le fué cancelada la autorización en el ramo de fianzas por tener distintas incautaciones contra su garantía.

Esta noche a las nueve será el homenaje al doctor Smith

Todo está listo para efectuarse hoy, a las 9 de la noche, en el hotel Sevilla, el banquete-homenaje que rinden las fuerzas vivas y las clases sociales al doctor Max A. Smith por su actuación en favor de la paz pública y del orden, desde la Secretaría de Gobernación.

Los comensales pasan de trescientos y han sido invitados al acto, el Honorable señor Presidente de la República, el Jefe del Ejército Constitucional, el Coronel Carlos Mendieta, el Presidente Electo, doctor Miguel Mariano Gómez, los Secretarios del Despacho y otras autoridades.

AUTORIZADA PARA OPERAR «LA MORAYMA»—El señor Sub-Secretario de Comercio, Encargado del Despacho de la Secretaría, por Resolución de fecha de hoy, ha autorizado a la Compañía de Fianzas denominada «La Morayma, S. A.» para que con la misma garantía hipotecaria que tiene constituída, pueda reanudar sus operaciones exclusivamente en el ramo de fianzas por un término que vencerá en 1 de Septiembre del corriente año ;todo lo que se ha hecho de conformidad con lo dispuesto en las Disposiciones Transitrias del Decreto-Ley número 467 de 7 de Septiembre de 1934.

La Compañía Trasatlántica Francesa ha resuelto poner seis buques más para el servicio con nuestro puerto

El día 21 llegará el «Lafayette» y el 17 el «New York». El «Santa Paula» lleva mucha carga de Cuba para Nueva York. Los explosivos del «Oriente» eran para el Ejército

INFORMACION GENERAL DEL PUERTO DE LA HABANA

EL YUUATAN. — Procedente de New York llegará hoy el vapor americano «Yucatán», de la New York & Cuba Mail S. S. Co., que cubre la ruta regular de barcos entre New York, Habana y puertos mexicanos.

Trae carga general, 22 pasajeros para la Habana y 88 pasajeros y carga para Progreso y Veracruz.

Llegará en este barco, R. H. Gallager y Sra., director de la Standard Oil de New York; Sra. Rudy T. Allen, Porter B. Chase, León Recard y Sra., Paul D'Arche, G. Piris, Juan Carrasquilla, Lucas González y Sra., Alfonso Someillán.

LOS QUE EMBARCAN. — En el «Yucatán», embarcan para Progreso la orquesta cubana de mujeres «Anacaona»; un grupo integrado por el Conde Albrech E. von Bismark, la Condesa Edett Mary Di Zopoll, María Williams, la Princesa Anna Mari von Bismark, el artista inglés Seaton Le Raine Mc Adook y Thomas H. Schertyg, que van a visitar las ruinas mayas en un viaje de excursión.

También van en el «Yucatán» los señores Marcelino Baeza, William Mitchel y Sra., entre otros.

EL «CUBA». —En el «Cuba» efbarcará hoy la comisión que envía el Gobierno de Cuba a la Feria Exposición de Gasparilla, en la ciudad de Tampa, y que integran el Secretario de Agricultura, Dr. José García Baylleres; Oscar Contreras, Agustín Lazo y Sra., Juan L. Bonich, Oswaldo Valdés de la Paz, Guillermo Pérez Lavielle y Sra., Edelberto Farrés, Manuel Bascuas, Luis B. González, Francisco Lagueruela, Francisco Masiques, Romano Pérez, José M. Lomo, José Cortés, Gabriel Piedra, Manuel Fernández Vales, Ricardo Casado, Donato Argüelles, Francisco Palicio, José Fernández Rocha, Esther Allouisa, de la Secretaría de Comercio; David Wittmarsh, Manuel Ecay, Guillermo Cañaveral, José Rivero Muñiz, Francisco López. Este barco lleva 100 sacos de azúcar para la exposición.

EL CALIFORNIA. — A las 8 de la mañana de hoy llegará de New York, el turbo-eléctrico «California», de la Panamá Pacific Line, que trae 84 pasajeros para la Habana y 422 excursionistas.

Viajan en este barco, el Hon. Howard S. Cullman, Comisionado General de Puertos; Monseñor Giovanni Aenicp, Delegado Apostólico en Australia; Hon. L. C. Garnett, Abogado General del Distrito de Wáshington, y Sra.; Mrs. Florence Claren Unnaman, Presidente y Gerente de los Almacenes Públicos de Illinois; D. Scott, publicista de Kane, Pennsylvania; el profesor de Economía Política de la Universidad de Vermont P. Robertson, y Sra; Mr. Arthur Snadececk, dueño del Hotel Presidente, de New York; A. J. Kober, del periódico «Dayli Mirror»; D. K. Boulstane, Jefe de Inspectores del Banco de Canadá; Alan James, Presidente de los Ferrocarriles Consolidados; A. T. Metters, Vicepresidente de la Co. Carbouffera y de Hierro de Pittsburgh; Dr. Willy S. Cott, cirujano de Vermont y Sra. y además médico del club de baseball Chicago Cubs; Frank A. Hild, Presidente de la L.Y.T. de Filadelfia, entre otros muchos.

UN PROMINENTE SENADOR Y POLITICO. — Por la vía aérea llegó ayer Mr. Merwyl Rowland, senador y banquero de Wisconsin, Presidente del Comité Central del Partido Progresista del Estado y la persona más adicta al político Lafayette, candidato a la presidencia de los Estados Unidos.

Lo acompaña su esposa.

FAMOSA CORRESPONSAL. — Por la misma vía han llegado Miss Dorothy Nenner, corresponsal en Londres de uno de los más importantes periódicos del Estado de California.

EL LAFAYETTE. — El Sr. George Dor, Agente General de la Trasatlántica Francesa, en la Habana, ha recibido informes de que el día 21 llegará a la Habana en un crucero de 17 días, por las Antillas, el trasatlántico francés «Lafayette», que trae 550 turistas, figurando entre ellos distinguidas personas, entre éstas, el Hon. J. Whitaker Thompson, de la Corte de Justicia del Circuito de Apelaciones de Filadelfia, y Sra.; el Hon. Rayfield, miembro de la Corte Especial de Justicia de Brooklyn; Lawrence Wáshington, Vicepresidente de la Metropolitan Life Insurance Co., y Sra.; J. P. Levy, Presidente de la Irving Shoa Co.; Lee Deutsche, Presidente de la Rome Iron, y Sra.; Carl Levi, Inspector Jefe de Teatros del Distrito de Iowa; R. K. Stringer, banquero; Regil Noel, prominente abogado de Wáshington, C.D., y Sra.; el Teniente Coronel Mac Elbe, y un nutrido grupo de personas de alta significación social, de varias ciudades norteñas. Al frente de la excursión viene para todo lo relacionado con los entretenimientos a los turistas, Edward P. Englend, del Waldorf Astoria, con nutrida orquesta; el caricaturista Zito y otros asuntos de interés.

EL NEW YORK. — Otro gran buque excursionista, el «New York», de la Hamburguesa Americana, según nos informa su consignatario, el señor Luis Clasing, llegará el día 17 por la mañana, con otro gran contingente de excursionistas que realizan un viaje de 17 días por las Antillas.

Entre los pasajeros de este buque, que también viajan bajo un plan de grandes distracciones, anotamos a Ralph Peters Jr., Vicepresidente del Corn Exchange Banck, y Sra.; E. H. Hoover, de la Hoover Company, de Chicago, y Sra.; Carl Witman, de la General Foods Corp., y Sra.; Mary N. Jane Whitman, William A. Rodeberg, de Wáshington, C.D., quien fué congresista por Illinois, y a quien acompaña su familia; O. W. Buenting, de Pittsburgh, Vicepresidente de la Westinghouse Airbrak Co., y Sra.; Henry Vogelar, banquero, del Central Saving Bank; el Juez Alfredo E. Steers, de Brooklyn, y Sra.; C. E. Bunting, del Toledo Trust Co.,; J. L. E. Cheethan, administrador general de la planta de los Du Pont, en Charleston, S.C., y Sra.; el Juez Oscar Bland, de la Corte de Apelaciones de Patentes de Aduana; el Mayor General D. M. Hogarthy y familia, de Toronto; Hermann Meywald, Cónsul alemán en San José de Cucuta, Colombia.

Un grupo de expertos directores de entretenimientos, de nacionalidad alemana, viene acompañando a los turistas.

SE INTENSIFICA EL TRAFICO MARITIMO. — Como resultado de la rebaja de los derechos de tonelaje, decretada por el Gobierno, ya se comienza a conocer el crecimiento que ha de tener el comercio marítimo de la República.

Por lo pronto el señor George Dor, Agente de la Trasatlántica Francesa, ha recibido informes de que su compañía aplicará el servicio de vapores de carga para la Habana, con tres barcos de bandera belga y cinco de bandera francesa.

Dichos barcos son el «Bruxelle», el «Indiana», el «Michigan», el X.X.», el «Nevada», el «Louisiana», el «Florida» y otro belga.

Los viajes de esos barcos serán cada quince días.

CARGA PARA NEW YORK. — El «Santa Paula» lleva para New York tomado en la Habana 54 cajas de tabacos torcidos, 394 tercios y pacas de tabaco en rama, 7 barriles de picadura, 4 recortes papelería, 25 cajas langostas en conserva, y 3 mil huacales de frutas y vegetales.

DATOS ESTADISTICOS SOBRE PASAJEROS LLEGADOS. — La señora María del Carmel Rosell, Jefe de la Sección de Estadística del Departamento de Inmigración, ha rendido al Director Comisionado, Dr. Bolaños, un informe dándole cuenta del siguiente movimiento de viajeros llegados al puerto de la Habana, durante el pasado mes de Enero y que es como sigue.

Llegaron un total de 5.707 pasajeros con billetes finales para la Habana y que se descomponen en la siguiente forma: 1.002 residentes; 4.529 transeúntes o turistas, y 175 inmigrantes.

LOS QUE LLEGARON EN EL AÑO 1935.—El propio Negociado de Estadísticas ha presentado el siguiente estado: Llegaron durante los doce meses naturales del año 1935 un total general de 73.037 pasajeros en tránsito, de los cuales 70.408 desembarcaron en la Habana para visitar la ciudad, 2.629 permanecieron a bordo.

FRANQUICIA. — Han sido concedidas las franquicias de estilo para la señora Herman C. Vegentt, esposa del Cónsul de los Estados Unidos en Cienfuegos, que llegará hoy en el vapor «Florida».

EL ORINOCO. — Según radiograma recibido por el señor Luis Clasing Agente de la Hamburguesa Americana en la Habana, se sabe que la moto nave «Orinoco», llegará a la Habana el día 14 del corriente, procedente de España.

Trae carga y pasajeros para la Habana y Veracruz.

EL PRESIDENTE HARRISON.— El vapor «President Harrison», llegó de New York ayer, con 8 pasajeros para la Habana y conduce carga y 126 pasajeros en tránsito. Por este barco llegó el Sr E. L. McColl, Agregado Comercial del Canadá, en Cuba, ySra., a quienes se les dispensaron las cortesías de estilo.

Entre los pasajeros en tránsito de este barco anotamos a P. C. Andrews, comerciante en maderas; Frank Walters, prominente ferrocarrilero; el abogado consultor del Walla-Walla, Distrito de Wáshington Glenn L. Bean; Alice B. M. Dickinson, exCónsul de Bulgaria en New York, y por varios años presidente de la Federación de Mujeres de New York· el Dr. Rudolp Pitner, profesor de la Universidad de Columbia; el Capitán de la Marina de Guerra Americana, William Chambers, y familia.

LA RECAUDACION. — La Aduana de la Habana recaudó ayer la cantidad de $63.962.96.

ERAN PARA EL EJERCITO.— Ayer quedó comprobado debidamente que las doce cajas de pertrechos de guerra, que fueron ocupadas en el muelle de la Ward Line, descargadas del vapor «Oriente», pertenecían al Ejército, siéndole entregadas al oficial que para tales recepciones tiene designado el Cuartel Maestre General.

Dichas cajas habían sido llevadas al Castillo de la Punta.

EL TIVIVES. — Procedente de New Orleans llegó el vapor americano «Tivives», de la Flota Blanca, que trajo carga general, 8 pasajeros para la Habana y carga y 27 pasajeros en tránsito.

Llegaron por este barco la señora Anne Wood, residente en el central Chaparra; el manager del Louisiana, Francis Duyer; el corredor de Oklahoma Melvin Chesunt y Sra.; Sra. Inés Antill e hijos.

Entre los turistas en tránsito viaja el popular caricaturista americano Daniel Fitzpatrick y Sra.

CUMPLIO LA CONDENA. — Harris Wilson, un marinero del vapor «P. Lincoln», a quien la corte correccional impuso veinte días de arresto, los cumplió, y ahora ingresó en Tiscornia para ser reembarcado.

LO SENTIMOS. — Por la vía aérea ha embarcado rápidamente para la Florida, nuestro estimado amigo Mr. Dudley Thomas, Agente General en la Habana de la New York & Cuba Mail S. S. Co., quien ha tenido la desgracia de perder a la autora de sus días, por lo que le enviamos nuestro más sentido pésame.

EL P. HARRISON. — El vapor «Presidente Harrison», trajo 8 pasajeros para la Habana, y conduce carga y 126 pasajeros en tránsito, todos turistas, entre ellos el Capitán William Chambers e hijo; la educadora Ruth Schattoles, y su hermano Arturo, también profesor; el estudiante filipino Gerardo Dacon, y otros.

EL HABANA A VERACRUZ.—Hoy saldrá para Veracruz el vapor correo español «Habana», que lleva carga y pasajeros.

Embarcaron en este barco los señores Barón y Baronesa de Mónaco, Juan Antonio Pérez Quesada, Catalina Munguía de Pérez, María Covadonga Quesada, José Balcells y familias, Consuelo Cerejido, Estela Sosa de Ansesa, Juan Ansesa, Arturo Canseco Giner, Rogelio Cabrera Baguer, Fernando Leal Ortíz y Francisco A. Gómez Rodríguez.

EL CUBA. — Ayer tarde llegó de Tampa y Key West el vapor americano «Cuba», que trajo 130 pasajeros en su mayor parte, turistas.

También llegaron Bernardo Rodríguez, Cónsul de Cuba, y Sra.; Jorge A. Simón, Henry Decker, José Guerrero y familia; Caridad Rico, y otros.

UNA MUJER, POLIZON. — Hoy será reembarcada a los Estados Unidos, Elsie Walski, una mujer que vino como polizón en el vapor «President Harrison» y que no fué admitida por Inmigración.

SALIDAS. — Salieron ayer el «Peten», para Kingston; el excursionista «Pildsudski» para New York; el «President Harrison», para Cristóbal; el «Tivives» para Cristóbal.

Rumbo a Tampa la representación cubana a la Feria

Distintas asociaciones envían sus Delegados. La preside el doctor G. Baylleres. Cuba, 1er. premio

DE LA S. DE AGRICULTURA

A las diez de la mañana de hoy por la ruta de la Florida, embarcará hacia la ciudad de Tampa, Fla., la Comisión del Gobierno que ha de representarle en la Feria de Tampa, próxima a inaugurarse.

Integran la Comisión el Secretario de Agricultura, señor García Baylleres, el ingeniero Oscar Contreras; por la Unión Social Económica de Cuba (USEC) nuestro compañero en la prensa, señor Guillermo Pérez Lavielle; por el Instituto Cubano de Estabilización del Café, señor Manuel Bascuas; por el Instituto Cubano de Estabilización del Azúcar, el también compañero en la prensa, señor Edelberto Farrés; por la Asociación de Cosecheros y Exportadores, señor Franky Lagueuela; por la Comisión Nacional de Propaganda y Defensa del Tabaco Habano, señores Francisco Masiques, Ramón Pérez Pérez, José E. Perdomo, Jefe de Despacho y Secretario de la Misión Oficial; por la Asociación de Almacenistas y Cosecheros de Tabaco de Cuba, señores José Cortés González, Gabriel Piedra Martínez, Manuel Fernández Valle; por la Asociación de Almacenistas de Tabaco de Cuba, Director de la Revista Habano, señor Ricardo Casado; por la Unión de Fabricantes de Tabacos y Cigarros de Cuba, señores Fernando Palacio Argüelles, Dontato Argüelles, José Fernández Rocha y, finalmente, los compañeros en la prensa Agustín Lazo, por Avance; Juan Luis Boniche, por El Mundo, y Osvaldo Valdés de la Paz, por «El País».

Los comisionados esperan estar de regreso en la Habana el próximo sábado por la tarde.

CUBA, PRIMER PREMIO.—Recibió ayer el señor Rodolfo Arango, Jefe de Propaganda de la Secretaría de Agricultura, un escrito del Secretario de la Exposición Americana de Publicaciones Agrícolas celebrada recientemente en la ciudad de Santiago de Chile, informándole que la Revista de Agricultura, de Cuba, obtuvo el primer premio entre todas las que se presentaron a concurso, por lo que le felicitaba como Jefe Director de la misma, felicitación que hacía extensiva al Departamento Agrícola Cubano.

MARCAS DE GANADO.—Han solicitado marcas como ganaderos los señores Alfredo Aldereguía, Francisco Ricardo Pérez, Caridad González viuda de Gómez, Pablo Rodríguez, Manuel Gallardo Ramos, Mariano Blanco, Gabriel Barrera Estrada, Salvador Sánchez, José Rodríguez y Saturnino Díaz.

Celebró el domingo la A. Pedagógica su aniversario social

Se reunieron muchos de sus componentes en un grato acto de amistad y de camaradería

La Asociación Pedagógica Universitaria, al cumplir el 27 aniversario de su fundación, celebró el acontecimiento con un almuerzo que tuvo lugar en la mañana del domingo y al cual asistieron unos cien comensales.

Se efectuó en el Hotel Bristol y reinó durante el acto tal animación y cordialidad que se ha pensado en la repetición de actos de tal naturaleza.

Hizo el brindis el doctor Aguayo, por la asociación y sus competentes y asistieron al banquete las siguientes personas:

María Corominas, Teresa Merino, Francisco Barroso, Justa Sigler, Raquel Pola, Dulce M. Borrero, Joaquín Añorga, Elodia Caso, Angela de la Torre, José M. Soler, Elena López, Dolores Guerra, Enrique Nogueiras, Violeta Montori, Graciela Montori, Wifredo Borroto, Francisco Gómez Perdigón, Angelina Edreida, Sofía Caballero, Ana M. Rodríguez, Enrique Gutiérrez, Isolina Díaz, María L. Ramos, Alfredo M. Aguayo, Juan Encinosa, Ana Etchegoyen, Eloisa Macías, Nicolás Pérez Reventós, Otilia González, Ivonne Duppy, José F. Castellanos, Carolina Poncet, José M. Gutiérrez, Adela Mira, Ricardo Mestre, Adelina Bannatine, Luciano Martínez, María Josefa de Armas, aMrtín R. Vivanco, María L. Robinson, Emilio Teuma, Andrés Blanco, Juana Rodríguez Cruz, Diego González, Vicentina Antuña, Humberto Valdivia, Esther Hevia, Manuel Fernández Valdés, Ofelia Morales, Piedad Maza, Jesús Fernández Veiga, Margarita Verdugo, Ana M. Ayala, Tomás Rolando, Cristina Alvarez, Blanquita del Campo, Elena Fernández, Dulce M. Escalona, Ernestina Pola, Jorge Aguayo, señora de Kouri, señorita López Castro, María Martín y Fina Forcade de Jackson.

ESTA DISPUESTO EL ALCALDE A APLICAR LA VIA DE APREMIO A TODOS LOS QUE NO TRIBUTAN

Utilizará para ello la Policía Nacional y el Servicio de Inteligencia Militar. Será entregado a la justicia todo empleado venal. Se adeuda aún cerca de $1.000,000

INFORMACION GENERAL DEL MUNICIPIO DE LA HABANA

El nuevo Alcalde Municipal Comandante Auditor Arístides Sosa y Quesada tal como se ha propuesto, concurrió ayer al Ayuntamiento desde las siete y media de la mañana, constituyéndose allí con el teniente Evelio Alcedo, como auxiliar, para realizar el arqueo en la caja municilal.

EL ALCALDE OPTIMISTA SOBRE EL NO PAGO A LA POLICIA.— Posteriormente fué entrevistado el nuevo Alcalde Municipal doctor Sosa Quesada, por los repórters, quien dijo a preguntas de éstos, que se encontraba muy optimista, en relación a la suspensión o posposición del pago a la Policía Nacional por el Municipio, de acuerdo con lo determinado en el Consejo de Secretarios, y que por cuyo motivo renunció la Alcaldía el doctor Belt.

Dijo el doctor Sosa Quesada que había departido largamente con el Secretario de Hacienda el sábado a última hora, como había declarado, y que con datos y razones expuestos se había convenido extraoficialmente que al Municipio le era imposible contribuir con la cantidad de doscientos mil pesos en este mes para esas atenciones.

CERCA DE UN MILLON DE PESOS ADEUDA EL MUNICIPIO. — Así mismo dijo el nuevo Alcalde doctor Sosa Quesada, que tenía los datos demostrativos de los adeudos del Municipio, los cuales ascendían a 835.600 pesos, por distintos conceptos, incluyendo lo indicado para el Cuerpo de la Policía Nacional, unido a otras obligaciones.

NO HABRAN SUPERVISORES EN EL MUNICIPIO.—Habiendo circulado ayer la noticia de que por el nuevo Alcalde Municipal Comandante Auditor Sosa Quesada iban a ser designados supervisores militares para los distintos Departamentos de la Administración, hizo saber a los repórters que tal versión carecía de veracidad ya que solamente habrá un supervisor en el Municipio, y ese era él, aunque tendrá algunos auxiliares que los considera indispensables mientras permanezca al frente de la Alcaldía Municipal.

EL ALCALDE APLICARA CON RIGOR LA VIA DE APREMIO.—El nuevo Alcalde, doctor Sosa Quesada, Comandante del Ejército Constitucional hizo saber ayer a los repórters que se proponía aplicar rigurosamente la vía de apremio a los contribuyentes municipales y del acueducto de Albear, por considerar que ello hace más efectiva la recaudación y el buen manejo de los créditos municipales, y para tal finalidad se propone utilizar el concurso de los miembros del Cuerpo de la Policía Nacional y del servicio de Inteligencia militar, directa o indirectamente, pero en todo sentido encaminado a obtener un resultado saludable para el contribuyente como para la administración municipal.

EXIJE EL ALCALDE HONRADEZ Y PULCRITUD A LOS EMPLEADOS.—El Alcalde Municipal, Comandante Sosa Quesada entregó ayer una nota a los repórters municipales, en la cual resaltaba el fundamento y principio con que actuará y exigirá a sus subalternos, diciéndoles: La pulcritud en la labor del funcionario o empleado y consecuentemente las de la administración municipal tendrá que erigirse en norma recta e inquebrantable. Confía el señor Alcalde en la lealtad y en el buen deseo de los empleados todos; pero si alguno, por interés egoísta o intenciones mal sanas pretendiere desviar esa línea de conducta, inmediatamente será entregado a los Tribunales de Justicia.

Estima así mismo el Comandante Sosa, que la apreciación del debido valer del empleado no está sólo en que se límite al cumplimiento de su deber, sino que precisa que redoble sus esfuerzos en su cumplimiento.

AMORTIZARAN LAS PLAZAS QUE VAQUEN EN EL MUNICIPIO. —No es posible, dijo el Alcalde ayer, que durante las horas de labor municipal se moleste la función propia de los funcionarios y empleados, con visitas o gestiones ajenas a la misma, y que perturban el desenvolvimiento natural de la administración. A ese objeto, precisa que las visitas sean reguladas de tal forma que hagan compatible el interés de los particulares con la función administrativa. En tal sentido, anuncia al Comandante Sosa, Alcalde Municipal, que recibirá al público en horas extraordinarias, los miércoles y viernes de cada semana de tres a seis p. m., sin que en ningún caso tales visitas puedan referirse a peticiones de empleos o cargos en la administración municipal, ya que a su juicio el personal de empleados es excesivo, muy crecido el Presupuesto Municipal y las vacantes que pudieran ocurrir por motivo de negligencia en la labor o responsabilidad en el estricto cumplimiento de la misma, serán amortizadas.

EL ALCALDE SOSA QUESADA RECIBE A LOS CONTRATISTAS.— También hizo constar el nuevo Alcalde doctor Sosa Quesada que con relación a los suministradores, contratistas u otros acreedores de la administración municipal, tiene interés en conocer las pretensiones y los problemas que cada uno confronta con el Municipio,y a tal fin desea oírlos los martes y jueves, después de las tres de la tarde.

CANCELADOS LOS PERMISOS PARA CONDUCIR VEHICULOS.— Por el Jefe de Gobernación Municipal le fué comunicado ayer al Jefe de la Policía Nacional, que cumpliendo instrucciones del Alcalde Municipal, que a partir de la fecha quedaban nulos y sin valor ni efecto los «Permisos o Autorizaciones» que para conducir vehículos de motor se hubieren expedido por ese Departamento, con motivo de encontrarse en trámite el «Duplicado de Títulos de Chauffeurs del poseedor del permiso o cualquier otra persona.»

Señala así mismo que se exceptuan de lo antes dispuesto los permisos expedidos a los turistas que conducen sus propios autos, los cuales quedarán vigentes hasta el día 15 de abril entrante, debiendo ser canjeados por los que expida la Secretaría de Gobernación.

EXPEDIENTE POSESORIO.— Por el Jefe de la Sección de Bienes del Estado de la Secretaría de Hacienda doctor Jacobo Paterson, ha sido informado el Secretario doctor Ricardo Ponce, haber comisionado al señor Alberto J. Valladares, para hacer una inspección en el cercano pueblo de Cojímar, en relación con el expediente posesorio del Juzgado de Primera Instancia de Guanabacoa, promovido por el señor Rodolfo Touzet Montes.

NO TENIA TITULO. — El vigilante 48, arrestó a Ruperto Berham por que manejaba un automóvil sin tener título de chofer.

LA CACHUCHA 4 DE SEPTIEMBRE. — Ayer se le hizo entrega al ciudadano Gerónimo Pino García, vecino de Chacón 36, de la cachucha de su propiedad denominada «4 de Septiembre» que había estado en posesión del Teniente del Ejército Quintana.

JUBILACIONES. —Por la Sección de Pensiones y Jubilaciones han sido aprobados y elevados los expedientes concediendo jubilación voluntaria a Néstor Chapottín Camacho, con novecientos pesos anuales; y cumpliendo declaratoria de herederos a Francisca Sánchez Navarro.

En Amsterdam siguen con interés el movimiento ascensional que tiene el comercio de Cuba a raíz del Tratado

En Panamá ha fallecido el cienfueguero José Guardado Pérez, sin dejar bienes de fortuna. Cartas de ciudadanía extendidas. Protección a las aves inmigratorias. Nuevo Jefe

El Negociado de Ciudadanía y Migración de la Secretaría de Estado expidió en el día de ayer los siguientes documentos:

Pasaportes: Lucía de la Noval y Amalla, José García y López, Antonio Carneiro y Ortiz, Mariano Sánchez, Avelino Giraud y Carreño, Vicente Blanco y Estera, Esperanza Fons y Sastre, Vicente Orjales y Rey, Ada Castro y Saldarriaga, Marcelino Hernández y Ferrer, Modesto Zaldívar y Barzal

Certificados de Nacionalidad: Enrique Fernández y Bravo, Rosario Ramírez de Arellano y González de Mendoza, Enrique Lloret y Riverón, Amparo Ramiro y González, Juan Hernández y Quiñones, María Quintana y Salinero, Luis Alvarez y Matamoros, Eduardo Bousquet y de la Torre, Casimiro García y Paliza, Maximiliano Poezold y Hensen, Dionisio Gertaj y Cossío, Luis Josefa Lascaille, Domingo Hernández y García.

Cartas de Naturalización: Plácido Montesinos y Vázquez, José Rodríguez y Toimil, Salvador Pendás y Junco, Manuel Quintana Santana, Angel Yáñez y Dopico, José Sánchez y Rodríguez, Pedro Israel y Profeta, Federico Borondo y Nieto, José Ruiz y González, Francisco Rego y Lorenzo, José Ferrer y Costa, Francisco Balauzategui y Martínez, Manuel Castro y Vázquez, Francisco Martínez y Abrau, Jesualdo Pernas y Salazar, Abraham Cynamon, Salvador Herrera y Requela, Edelmiro Sixto y Cartelle, Angel Lavín y Pérez, Julián Krasowski Hosvilow, Fernando Ruisánchez y de la Cuesta, Haim Elías Manoa, Luis Espina y Pablo, Pedro Gil y Crespo, Samuel Vechteris, Angelina Sevillano y Martín, Ramón Prego y Garrido, Angel Zarragan y Muniategui, Manuel Ayus y Torregrosa, Francisco Ortiz y Cristóbal, Srul Goldier, José Barcia y Porto, Abraham Abrus Erdszuchiel.

BUEN NOMBRAMIENTO.—El Embajador de Cuba en México, general Carlos García Vélez, informa a la Secretaría de Estado que según noticias facilitadas por la Secretaría de Relaciones Exteriores de aquel país, ha sido designado el señor Ernesto Hidalgo para desempeñar la Oficialía Mayor de la mencionada Dependencia, que se encontraba vacante por haberse dispuesto el traslado del Licenciado Manuel J. Sierra, que la ocupaba, a la Jefatura de un nuevo organismo allí creado.

El señor Ernesto Hidalgo, es, según dicen las noticias biográficas que de él publica la prensa, uno de los más relevantes exponentes del periodismo mexicano en la actualidad, y hasta hace poco estuvo desempeñando la dirección de «El Universal Gráfico», diario que se publica por las tardes en aquella capital.

En varias ocasiones ha sido Diputado al Congreso de la Unión por su Estado natal, Guanajuato, y de su labor legislativa ha quedado huella en la Cámara.

COMENTARIOS ACERCA DE CUBA.—El Encargado de Negocios «ad interim» de Cuba en Holanda, doctor José Manuel Lara, remite a la Secretaría de Estado copia traducida al español de la nota que le fué enviada por el Instituto Holandés-sudamericano de Amsterdam, sobre el comercio exterior de Cuba, la cual dice así:

«El valor total del comercio exterior de Cuba ha sido, durante el primer semestre de 1935, de $114.528.743, ó sea el 67 por ciento más que en el propio período de 1934. Las importaciones en el mismo semestre han sido de $48.413.950, contra $34.047.186 en 1934 (primer semestre). Esta mejora en la situación es debida principalmente al convenio comercial con Estados Unidos, en el que se rebajaron considerablemente los derechos de entrada del azúcar de Cuba y se fijó la cuota de importación en 1 millón 900 mil toneladas, lo que representa la mayor parte de la producción azucarera de Cuba. La importancia de este desarrollo favorable puede apreciarse adecuadamente si se conoce que las dos terceras y a veces las tres cuartas partes de la exportación cubana consiste en azúcar y sus derivados, mientras que las tres cuartas partes se destina a Estados Unidos. Debido al mencionado convenio el comercio entre Cuba y Estados Unidos ha aumentado considerablemente. Gracias a la tendencia al alza de las cotizaciones el valor de la exportación a Estados Unidos ha sido durante los primeros seis meses de 1935, de $55.758.213, ó sea un aumento de 25 millones de pesos comparado con el propio período de 1934. De 1 de Enero a 31 de Agosto de 1935 ha exportado a Estados Unidos 1 millón 500 mil toneladas de azúcar (800 mil toneladas en los mismos meses de 1934). Las importaciones en Cuba de Alemania, Francia, Gran Bretaña, Indias Británicas y el Japón acusan, en el transcurso del primer semestre de 1935, un ascenso importante, habiendo disminuído notablemente las importaciones procedentes de Holanda.»

PROTECCION A LAS AVES.— La Agencia Trens, de Ciudad México, por radiograma remitido a la Oficina Nacional de Prensa anexa al Negociado de Información y Publicidad de la Secretaría de Estado dice lo siguiente:

«En la Secretaría de Relaciones Exteriores se firmó un convenio entre los Estados Unidos Mexicanos y los Estados Unidos de América, para la protección de aves migratorias. La representación del Gobierno mexicano la tuvo el señor general e ingeniero Eduardo Hay, Secretario de Relaciones Exteriores, y la del Gobierno americano, el señor Josephus Daniels, Embajador de los Estados Unidos de Norte Amréica en esta ciudad. El convenio mencionado tiene por objeto proteger las aves migratorias, cualquiera que sea su origen tanto en uno como en otro país, para que no se extingan sus especies, empleando métodos adecuados que permitan utilizar racionalmente dichas aves ya en el deporte como en la alimentación, el comercio y la industria.»

CUBANO FALLECIDO.—El Canciller encargado del Consulado de Cuba en Panamá, participa a la Secretaría de Estado el fallecimiento del ciudadano cubano, José Guardado Pérez, natural de Cienfuegos, de 74 años de edad, de estado viudo, de la raza blanca, de profesión comercio y residente en la calle 17 Oeste número 29, en aquella ciudad. Falleció el 6 de diciembre de 1935, sin dejar bienes de fortuna ni otorgado testamento, encontrándose en poder de sus hijas Enriqueta y Berta, las pertenencias personales del finado.

No se han interrumpido las denuncias de propiedades del Estado que están detentadas por numerosos particulares

Los trabajadores que figuran en las listas de «Pro Fomento de Oriente» están garantizados contra los accidentes del trabajo. Traslado de varios empleados

INFORMACION DE LA SECRETARIA DE HACIENDA

El Presidente de la República a propuesta del Secretario de Hacienda ha firmado los siguientes Decretos:

Por Decreto número 16 de cuatro de enero del presente año, se había dispuesto que los obreros empleados en las obras Pro-Fomento de Oriente se consideraran equipados a los jornaleros de la Secretaría de Obras Públicas.

Por el reciente Decreto firmado por el Presidente a propuesta del Secretario de Hacienda se ratifica esa disposición y dispone que los pagos por accidentes de trabajo se realicen por el Patronato y en su defecto con los fondos para dicha atención de la Secretaría de Obras Públicas.

DENEGADO UN PAGO.—Por otro decreto ha sido dejado sin efecto lo dispuesto en el decreto número 83 de 14 de enero, que ordenó el pago de haberes reconocidos por la Secretaría de Sanidad y Beneficencia al doctor Isidoro Agostini Godoy, como Jefe de Negociado de Inspección Médica de la Jefatura local de Sanidad de la Habana, por no ser posible su cumplimiento en virtud de encontrarse agotado todo el superavit del presupuesto actual, como consecuencia de las distintas disposiciones dictadas por el Consejo de Secretarios por ampliación de consignaciones del presupuesto.

MOVIMIENTO DE PERSONAL.— Ha sido dejada sin efecto la comisión conferida al señor Rafael Carrerás Machado, para que en comisión de servicio pasara a ocupar el cargo de Administrador de la Aduana de Cienfuegos y se designa para dicho cargo al señor Arturo Illas.

El señor Evelio Figarolas e Infante Jefe de Quinta Clase de la Dirección General de Contabilidad, pasa en comisión a la Secretaría de Sanidad y Beneficencia.

El señor Juan Manuel Planas y Saenz, Jefe de Quinta Clase de la Dirección General de Aduanas, pasa en comisión a la Secretaría del Trabajo.

El señor Pablo Ortega y Roa, Jefe de Quinta Clase del personal adicional de la Dirección General del Fondo Especial de Obras Públicas, pasa en comisión a la Secretaría de Obras Públicas.

Y el señor Carlos Dominicis Vázquez, de la Dirección General de Rentas e Impuestos, pasa en comisión a la Dirección General de Contabilidad

PRORROGA PARA RENDIR CUENTAS.—El Pagador Colector General de la Secretaría de Obras Públicas señor Rafael García Bango, ha dirigido escrito al Secretario de Hacienda, solicitando se le conceda una prórroga de veinte días para rendir cuentas de los desembolsos hechos por aquella Secretaría enel mes de enero, a la Intervención General de la República.

RECLAMA $5.000.—El señor Juan Montagú Cuervo, ha dirigido un escrito al secretario de Hacienda, el que como heredero del doctor Juan Montagú Caracabe, su padre, pide le sean abonados $5.028.64 dejados de percibir como Médico del Hospital Raimundo Menocal, en Pinar del Río.

MAS DENUNCIAS DE PROPIEDADES.—La Secretaría de Justicia ha dado cuenta a la de Hacienda haber recibido escrito del señor José Estévez Sardiñas, rectificando su denuncia relacionada con la finca rústica «La Rosa del Capitán» aclarando que la misma tiene 44 caballerías en vez de 15 que informó primeramente.

En otras denuncias ha participado dicho señor Estévez Sardiñas que las fincas Tres Palmas, de Santa Clara y Cayo Canalejas en Sagua la Grande, La Ceiba, en Trinidad; San Pedro de Mayabón en Santa Clara, están siendo disfrutadas por particulares. Todas estas denuncias han sido trasladadas a la Consultoría Legal.

DERECHO DE TANTEO.—La Secretaría de Justicia ha comunicado a la de Hacienda, para que por dicha Secretaría, se ejerza el derecho de tanteo, que en el juicio seguido por José Díaz Pis, contra Agustín Fernández Díaz, y Romeo Mirabal Costa, se ha sacado a remate la casa de tabla situada en Estévez 135 tasada en la suma de dos mil pesos ofreciéndose por el acreedor $675.00.

También comunica la Secretaría de Justicia que en el Juzgado Municipal del Este, en juicio verbal en la Standard Oil Co., contra Francisco Tejo, se rematan los solares uno al cinco, manzana L, del poblado de Amaro en Cifuentes, con 1.559 metros y que no habiéndose presentado en la subasta ningún licitador se ha pedido la adjudicación para el acreedor por 120 pesos.

DEVOLUCIONES UOR LA ADUANA. —La Dirección General de Aduanas ha informado al Secretario de Hacienda, haber ordenado las siguientes devoluciones de acuerdo con resoluciones de los Tribunales de Justicia señores F. Amaral y Ca., $26.28; G. Tamargo y Ca. $2,54888; F. C. de Cuba, $123.56; por cobros indebidos en mercancías importadas.

Igualmente informa que se han declarado con lugar las protestas establecidas por los señores J. Barquín y Ca., y Manuel Alvarez Torres, en recursos contra aforos de importaciones por la Aduana de la Habana, y sin lugar el de la Compañía Gomas Dunlop de Cuba, por el mismo motivo.

LA RECAUDACION:—Según los datos facilitados por la Dirección General de Contabilidad el Estado recaudó por todos conceptos el día 8, la suma de $226.068,10. Hasta el citado día, desde comienzo del año fiscal ha ingresado en la Tesorería General $37.727.779,49.

El Juez de Primera Instancia del Norte ha condenado a un industrial a pagar $582 a la Compañía Harinera

Aprobación de las cuentas en el abintestado de Marcelino Mansilla. Confirmado un fallo del Municipal del Este. Un divorcio. Honorarios regulados. Exhortos. Más apelacio

CONDENADO RAMON CAMPOS Y TORRE A PAGAR A LA COMPAÑIA HARINERA DE ALVAREZ $582.50. —En el juicio declarativo de menor cuantía establecido por la Compañía Harinera de Alvarez, S. A. contra Ramón Campos y Torre, el señor Juez de Primera Instancia del Norte, ante el Secretario Lanza, dictó sentencia por la que declara con lugar la demanda y en su consecuencia condena al demandado a que pague a la entidad actora la cantidad de $582.50 de principal, más los intereses legales desde la interpelación judicial y las costas, aunque estas no impuestas en concepto de temeridad o mala fe a los efectos de la orden 3 de 1901.

CONFIRMADA UNA SENTENCIA DEL MUNICIPAL DEL ESTE.—En el rollo formado para conocer de la apelación establecida contra la sentencia dictada por el Juzgado Municipal del Este en el juicio verbal seguido por A. Soury y Cía. contra R. García y Cía., el señor Juez de Primera nIstancia de Almend... dictó sentencia ante el Sec... Hermógenes Giménez, confi... en todas sus partes la resolución ... tribunal inferior, que condenó al de... mandado a pagar al actor la cantidad de $400 mas las costas.

APROBACION DE CUENTAS ... EL ABINTESTATO DE MARCELINO MANSILLA.—En el ramo ... rado para tratar de las cuentas de la administración del abintestato de Marcelino Mansilla y García, el ... Ñor Juez de Primera Instancia del Centro dictó auto ante el Secretario Abelardo Piedra, por el que aprueba cuanto ha lugar en derecho las cuentas presentadas por el Administrador José Mansilla Rey a quien declara exento de responsabilidad, disponiendo la cancelación de la fianza prestada po el mismo así como que se libre oficio a la Compañía fiadora.

SENTENCIA DE DIVORCIO.—El señor Juez de Primera Instancia del Centro dictó sentencia ante el Secretario Manuel I. de la Fuente Díaz declarando con lugar la demanda de divorcio establecida por María Rosa de Mesa y Santa Cruz contra Martín Horta Izquierdo, y en consecuencia disuelto el vínculo matrimonial existente entre ambos cónyuges, disponiendo que la hija habida del matrimonio quede al cuidado de la madre y que el padre le pase a esta una pensión alimenticia de 15 pesos mensuales.

OTRO DIVORCIO EN EL SUR.— El señor Juez del Sur dictó sentencia declarando con lugar la demanda de divorcio establecida por Amado Galán y Mata contra América Huerta y Pérez y en consecuencia disuelto el Vínculo matrimonial existente entre aquellos, disponiendo que los hijos habidos del matrimonio qued al cuidado de la madre.

REGULADOS UNOS HONORARIOS.—En el juicio declarativo de mayor cuantía seguido por los Síndicos de la Quiebra de Demetrio Córdova y Cía., que se cursa por ante el Secretario Fabio Gárate, el señor Juez de Primera Instancia del Norte ha regulado los honorarios del letrado de la demandante, asignándole la suma de $380.00.

EXAMEN DE TESTIGOS.—En el expediente de jubilación de Tomás Santos, que se tramita por ante el Secretario Gárate, en el Juzgado del Norte, se ha señalado para el examen de los testigos el día 14 del actual, a las 9 a.m.

RELACION DE LOS ASUNTOS CIVILES TURNADOS DURANTE EL DIA DE AYER ..

Exhortos: De Sancti Spiritus en divorcio por Bertha Barreto contra Juan Oms, al Norte.

De Colón en incidente por Severo García Mendoza contra Compañía Cubana de Electricidad, al Centro.

De Sancti Spiritus en divorcio seguido por Juan G. Barrero contra María Magdalena Quesada y Echemendía, al de Almendares.

Apelaciones: Alejandro Roca y Mesa contra Luis Monar y otros, al Norte; y Alberto de Carricarte y Velazquez contra Carlos Jiménez de la Torre, al Sur.

Jubilación: Gonzalo Martínez y Pérez, al de Almendares.

Declaratoria de herederos: De Miguel Rodolfo Díaz y Terry, al Oeste, de Julio Chaumont y Soubletta, al de Almendares; y de Clara Luisa Cabrera y Sánchez Segovia, al de Almendares.

Divorcios: Ana María de la Concepción Vega y Díaz contra Antonio Oscar Martínez y Alvarez, al Este; Roberto Cabrera y Molina contra Ana Noriega y Casomayor, al de Almendares; Fernando Campos y Fernández, contra Hortensia Izquierdo y Fuentes, al de Almendares.

César Alvarez: Desde ayer se encuentra nuevamente atendiendo a sus habituales ocupaciones, como Oficial del Juzgado de Primera Instancia del Este, el señor César Alvarez quien permaneció guardando cama por algunos días.

Celebramos su restablecimiento.

A UN ENTIERRO. — El Teniente Andrés Hernández, al mando de la Policía Marítima, ha designado al Teniente Manuel Pérez, al Sargento Bu..., al Cabo Lago, y a los Vigilantes Iglesias y Bartelemí, para que en representación del Cuerpo, asistan al enntierro del Inspector de la Policía Nacional, Comandante Enrique Ibarzábal, que tendrá efecto en la mañana de hoy.

CONCEDIDA UNA BECA.—Por resolución del Secretario de Educación se le ha concedido a la señorita Virginia Angulo Gaunard una de las dos becas de mil pesos, cada una que fueron ofrecidas por el «Colby Junior College», de New Hampshire, Estados Unidos, a nuestro país por mediación de la Embajada de Cuba en Washington. La señorita Angulo deberá presentar toda su documentación académica en la Secretaría de Educación a la mayor brevedad.

Una fiesta cultural celebrada el pasado domingo en 'Martí'

Entre las personas que dieron realce a la fiesta se hallaba Carmelina Delfín. Fué un éxito

La Asociación de Antiguas Alumnas de María Teresa Comellas celebró el domingo una fiesta de carácter cultural en el teatro Martí.

Abrió el acto el eminente galeno doctor Luis Ortega, rindiéndole un cálido tributo de admiración a la señorita María Teresa Comellas.

El doctor José R. García Pedrosa, ex-subsecretario del Trabajo, demostró sus conocimientos de Derecho Social en unas interesantes explicaciones en forma de epistolario, y el señor Eduardo Casado recitó distintas composiciones, que hicieron las delicias de la concurrencia.

Carmelina Delfín interpretó maravillosamente el Vals de Concierto y la Gaviota, y la soprano Alice Dana ofreció dos romanzas de las óperas Trovador y Madame Butterfly.

El acto finalizó con los bailes clásicos de las señoritas Gilda Mendoza y Bebita Melendes, verdaderas creaciones rtísticas de Ana Mariani de Dominicis.

El numeroso público que acudió al teatro premió la labor de los artistas con nutridos aplausos.

La fiesta constituyó un triunfo de la directiva de la Asociación y en especial de la dama Zoila Jorge de Mesa, del, su insustituible presidenta.

M.E.C.D. 2016

SALA PRIMERA DE LA AUDIENCIA DECLARO, AYER, SIN LUGAR LA APELACION ELECTORAL DE GUANABACOA

Información Telegráfica del Interior de la Isla

Por nuestros Corresponsales a través del hilo directo del DIARIO

PINAR DEL RIO

ENVENENADA CON UN TOXICO DESCONOCIDO

PINAR DEL RIO, febrero 10. DIARIO. Habana.—Anoche ingirió un tóxico desconocido una mujer de la vida alegre, nombrada Evangelina Casas, natural de la Habana, de 20 años de edad, falleciendo momentos después. Se ignoran los motivos de su resolución. El Juzgado dispuso la práctica de la autopsia.

ABUNDANTE LLUVIA

Durante todo el día de hoy ha caído abundante lluvia, beneficiosa a los semilleros para la cosecha de frutos menores.

CAZADOR MUERTO

En la finca «Esperanza» del Barrio de Río Feo, en la tarde de hoy se le disparó la escopeta con que estaba cazando, al menor de catorce años, Salvador Ríos, produciéndole el disparo la muerte instantáneamente. El Juzgado actúa. GUILLERMO RODRIGUEZ, Corresponsal.

LA LLUVIA Y EL VIENTO PERJUDICAN AL TABACO

SAN LUIS, Pinar del Río, febrero 10. DIARIO. Habana.—Desde anoche llueve con fuerte viento del Sur, perjudicando al tabaco que aún se halla en el campo, y al que se cura en las casas de tabaco. La cosecha era corta y ahora resultará aún más reducida. CORRESPONSAL.

PEDIRAN AL DOCTOR MIGUEL MARIANO GOMEZ, LA APROBACION DEL TRATADO COMERCIAL CON EL URUGUAY

PINAR DEL RIO, febrero 10. DIARIO. Habana.—Los cosecheros de tabaco, los torcedores, los obreros agrícolas y todas las clases comerciales e industriales de esta provincia, en una acción conjunta, de carácter formidable, pedirán al nuevo Presidente electo doctor Miguel Mariano Gómez, la aprobación del Tratado Comercial con el Uruguay, rechazado por el Gobierno del coronel Mendieta, y que tantos beneficios reporta para la región vueltabajera, al protegerse en el mismo, de manera directa, la industria tabacalera, actualmente en la mayor de las ruinas.

Dichos representantivos de las clases vivas de Pinar del Río, se proponen visitar al nuevo Presidente tan pronto tome posesión de su alto cargo, para solicitar de él, la concertación de dicho convenio con la vecina República del Uruguay. Se sabe que casi todos los representantes que han sido electos por esta Provincia, apoyarán de modo decidido el plausible propósito de las clases vivas pinareñas.

EL PROXIMO DOMINGO QUEDARA INAUGURADO EL NUEVO CUARTEL DEL EJERCITO

Todo indica que el próximo domingo día 16 de los actuales, quedará inaugurado definitivamente el nuevo cuartel del Ejército Constitucional, que se levanta en la Loma de los Coches, cerca de dos kilómetros de la ciudad pinareña.

De un momento a otro, según anunció el teniente coronel Manuel Benítez Valdés, Jefe del Octavo Regimiento «Ríus Rivera», comenzarán a circular las invitaciones para ese grandioso acontecimiento.

Tanto el Presidente electo Dr. Miguel Mariano Gómez, como el actual doctor Barnet, así como el Coronel Batista y una nutrida representación del Cuerpo Diplomático, asistirán al acto.

Por la Jefatura del Distrito se viene organizando un programa de festejos, en el que figuran distintos actos militares. Varios aviones del Ejército realizarán maniobras sobre el campamento durante la inauguración del nuevo cuartel. GUILLERMO RODRIGUEZ, Corresponsal.

MATANZAS

PRO-CONGRESO MUNICIPAL AGRICOLA

ACUACATE, febrero 10. DIARIO. Habana.—Reunido anoche el Inspector Municipal de Agricultura en el Ayuntamiento, con las clases vivas de la localidad acordaron la nominación del Directorio Pro-Congreso Municipal Agrícola, que se celebrará el día 23, a las dos de la tarde. MORCELLE.—Corresponsal.

CONSTITUCION DEL JUZGADO EN LA FINCA «VASCONIA»

MATANZAS, febrero 10. DIARIO. Habana.—El Juez Municipal de Jagüey, ha informado hoy, al Fiscal de la Audiencia, que salía a constituirse en la finca «Vasconia», por tener noticia que en la misma había muerto de manera violenta Antonio Mariano Cabrera Vázquez, sin que se tengan otros antecedentes sobre los hechos. LOVIO, Corresponsal.

IMPORTANTES REUNION DE COLONOS

COLISEO, febrero 10. DIARIO. Habana.—Importante reunión de colonos tuvo efecto en este pueblo, bajo la presidencia del señor Rodríguez, para pedir al Instituto del Azúcar y al Secretario de Agricultura, el aumento de la cuota del Central «Carolina», evitando que los campos queden llenos de caña sin moler. Nos hacemos eco del clamor de los vecinos de esta comarca, y abogamos por que el Gobierno preste urgente atención para evitar la miseria. CASARES. Corresponsal.

ASAMBLEA PRO AMNISTIA DE LOS PRESOS POLITICOS

MATANZAS, febrero 10. DIARIO. Habana.—En el Centro de Detallistas celebró esta noche una importante asamblea el Comité Pro Amnistía de los Presos Políticos. Presidió el acto la doctora Graciela Lamar y asitieron distinguidas representaciones sociales, haciendo uso de la palabra el párroco de la catedral doctor Genaro Suárez, el que estuvo muy acertado.

Luego hablaron el joven Eduardo Chibás, y Enrique Yániz, delegado del Comité Nacional, acordándose al final intensificar la campaña en pro de los ciudadanos que sufren los rigores de la prisión. Finalmente fueron enviados expresivos mensajes telegráficos al Presidente de la República y otras altas autoridades. LOVIO, Corresponsal.

SANTA CLARA

SE SUICIDO INGIRIENDO POLVOS «VERDIN» EN GRAN CANTIDAD

SANTA CLARA, febrero 10. DIARIO. Habana.—La joven Emilia Fleites Treto, de 18 años de edad, blanca, soltera, vecina del Barrio Loma Cruz, en esta ciudad, encontrándose aburrida de la vida por contrariedades amorosas, ingirió gran cantidad de polvos «Verdín», falleciendo en el Centro de Socorro, cuando era asistida por el doctor Martínez y practicante Pinto.

FELICITACION DEL SECRETARIO DEL TRABAJO

Los gerentes en ésta de la firma Menéndez y Compañía, señores José Ramón Suárez y Andrés López Granda, recibieron una expresiva felicitación del Secretario del Trabajo, Emilio Gaspar Rodríguez, animándoles efusivamente, a que continúen su efectiva labor de armonización entre el patrón y los obreros. Motivó la felicitación eFl gesto de esa firma, al hacer un valioso regalo de Navidad a los obreros.

FUERTE MULTA

El Secretario referido, impuso una fuerte multa a una casa tabacalera de Camajuaní, por infracciones cometidas, y al hacerlo, [illegible] como ejemplo la actuación d[illegible] Menéndez y Cía. ARMA[illegible] MACHADO. Corresponsal.

PIDEN AUMENTO EN LA CUOTA DEL CENTRAL «SANTA MARIA»

CRUCES, febrero 10. DIARIO. Habana.—La delegación de colonos del central «Santa María», se está dirigiendo por telégrafo al Secretario de Agricultura y al Instituto Azucarero, en solicitud de aumento en la cuota de azúcar, ya que a dicho ingenio se le han asignado sesenta y cinco mil sacos y tiene caña para ciento cincuenta mil.

Los mencionados colonos confían en la rectitud del Secretario de Agricultura, toda vez que se trata de una petición justa, cuya denegación ocasionaría la ruina de numerosas familias cubanas. ARGUELLES, Corresponsal.

CAMAGUEY

DENUNCIA CONTRA LA TALA DE BOSQUES

CAMAGUEY, febrero 10. DIARIO. Habana.—La Inspección provincial de Agricultura recibió una denuncia, contra la compañía propietaria del Central «Vertientes», que tala los bosques de la finca «San Carlos», violando la Ley, perjudicando los intereses de los colonos del Central, faltos de auxilio para resembrar sus colonias.

LES ADEUDAN CUATRO MESES

El Juez Municipal y Suplentes, ruegan su apoyo al DIARIO, a fin de que eleve sus clamores por medio de sus columnas al Secretario de Hacienda, a fin de que les abonen los cuatro meses que les adeudan, considerando la crítica situación en que se hallan estos padres de familia, servidores del Estado.

ACERTADO NOMBRAMIENTO

Ha causado satisfacción en las fuerza vivas de esta ciudad, el nombramiento de capitán, del teniente de la policía, Eduardo Duménigo. Aplauden la resolución del activo Supervisor, teniente, Carabeo, que premia así los méritos obtenidos y los grandes esfuerzos del oficial Duménigo.

LESIONADO GRAVE

Eduardo Carmona Mayedo, menor de edad, fué alcanzado por un carro de repartir leche, ocasionándole graves lesiones, de las que fué asistido en el Centro de Socorro, y trasladado después al Hospital dado su estado de gravedad. HERNANDEZ, Corresponsal.

ASAMBLEA MAGNA DE COLONOS

PUERTO PADRE, febrero 10 DIARIO. Habana.—En Asamblea celebrada por los colonos de las Delegaciones de «Chaparra», «Delicias», etc se acordó protestar por la cuota asignada a estos centrales. De acuerdo con la caña estimada se cortará solamente un cuarenta y cinco por ciento de la misma, y tendremos una molienda de sesenta días, lo que da motivo a la gran alarma existente, y al natural disgusto en más de cien mil habitantes de los municipios de Puerto Padre, Holguín, Gibara y Tunas, zonas que viven al amparo de las actividades de estos ingenios. Rogamos se tome en cuenta nuestra situación, al hacerse la distribución adicional de las cuotas devueltas y del fondo por distribuir. RAOUL CABRERA, Presidente de la Delegación de Colonos de «Chaparra» y «Delicias».

ORIENTE

FALLECIO UNO DE LOS TRES VARONES DADOS A LUZ

SANTIAGO DE CUBA, febrero 10. DIARIO. Habana.—Uno de los tres varones dados a luz, por Pastora Macías, hace tres días, falleció a consecuencia de la falta de asistencia médica. Los niños restantes y la madre, encuéntranse en el Hospital Civil, atendidos cuidadosamente por el doctor Berguez, especialista de niños, para evitar que fallezcan. La Asociación de Repórters de esta ciudad, se hará cargo de los cinco hijos restantes y de la madre, contando con la cooperación del Gobernador interino, señor Fidel Mederos.

EN EL TRIBUNAL DE URGENCIA

El Tribunal de Urgencia celebró hoy el juicio por alteración de orden, cuando se celebraba el día 6 de octubre último en los salones del «Grop Catalunya», una Asamblea provincial por el Partido Unión Nacionalista, contra Alfonso Saliste Sarmiento, Antonio Pimentel Herrera, Angel Navarro Fernández, Virgilio Puente, Ciro Sánchez del Campo y Nicolás Pererira los que fueron declarados absueltos.

El mismo juicio quedó pendiente de celebración, en cuanto a los acusados José García Portelles, Emilio Hernández, Luciano Rodríguez, José Oliva y Arturo Illas, quienes serán juzgados dentro de breves días.

EN LA AUDIENCIA

Mañana celebrará la Audiencia el juicio contra el soldado Pedro Pablo Castellanos, acusado de homicidio del sargento de la Marina de Guerra norteamericana, cuyo hecho ocurrió en esta ciudad en julio último.

RUMORASE QUE SERAN PUESTOS EN LIBERTAD

Se rumora que mañana el Tribunal de Urgencia pondrá en libertad a varios acusados en la causa que se sigue por la concentración de elementos de la «Joven Cuba», en Rancho Cruz, Término del Cobre, donde el Ejército detuvo más de treinta hombres, que esperaban la goleta «Libertad», para embarcarse rumbo a México y regresar a Cuba con una expedición. En dicha causa hay cerca de cincuenta detenidos en el Vivac Municipal, y más de ciento diez encausados. GARCIA. Corresponsal.

PEDIRAN EL AUMENTO DE EMPLEADOS PARA LAS OFICINAS DE TELEGRAFOS

GUANTANAMO, febrero 10. DIARIO. Habana.—Las Corporaciones Económicas de esta población se reunirán en Asamblea, para pedir a la Superioridad el aumento de personal en las oficinas de telégrafos, pues el número actual de empleados resulta insuficiente, teniendo un trabajo abrumador, con lo que están perjudicados los empleados y el público.

ALUMNOS QUE PROTESTAN

Los alumnos de la Escuela intermedia «José Martí», dispónense a enviar un escrito a las autoridades escolares, protestando de la sustitución de la doctora Elisa Mejías, por la profesora Eloína del Valle, amenazando con no concurrir a las clases. Espérase que la doctora Elisa Mejías, actual Directora de la Escuela Intermedia de Hembras, cumpliendo su orden, evite problemas al Magisterio, haciendo desistir a sus alumnas de semejante propósito.

TRASLADO DE DEMENTES

Cinco dementes que había en el Vivac, fueron trasladados al Hospital Civil, para ser sometidos a observación antes de remitirlos al Hospital Nacional de Dementes de Mazorra. Llámanse Andrés Kindelán, Víctor Julio Bonet, O. Daudinot, Eusebio Simón y Santiago Sánchez, CORRESPONSAL.

UNA FAMILIA ENVENENADA CON SOPA DE YUCA AGRIA

SANTIAGO DE CUBA, febrero 10. DIARIO. Habana.—En el poblado de Mir, una familia se envenenó con sopa de yuca agria. El padre de la familia Rafael Domínguez, encontrándose sin un centavo, se decidió a sacar unas yucas que tenía sembradas, ordenando a su esposa la confección de dicha sopa, resultando intoxicados los esposos y sus tres hijos, de los cuales falleció la niña nombrada Eustaquia.

ASAMBLEA DE CHAUFFEURS

La Asociación de Chaufeurs, de esta ciudad, en Asamblea celebrada acordó gestionar del próximo Congreso, la derogación del Decreto Ley número 510, que perjudica grandemente a la clase obrera de toda la República, a cuyo efecto se han dirigido a todas las asociaciones similares, pidiéndoles organicen los comités, para laborar Pro-Derogación de dicha Ley.

CEMENTERIO CLAUSURADO

El Cementerio del pueblo de Mir, ha sido clausurado por el dueño de la finca donde se halla enclavado, sin previa autorización sanitaria, perjudicando a los vecinos de Monte Alto, Las Cruces, Maguanos, Salvial, Mala Noche y La Demajagua.

DISPUTAS POR LA POSESION DE TIERRAS

Por la posesión de tierras en las fincas «Pontezuelo» y «Loma Redonda» en el Término de Mayarí, se han originado varias reyertas entre los vecinos que las habitan, debido a que se disputan pedazos de tierras que se hallan en litigio en el Juzgado de Primera Instancia. Hace dos días que los campesinos Fidencio Vargas y Francisco Machín, sostuvieron una duelo irregular de machete, resultando herido Machín y Vargas se dió a la fuga. El Ejército ha emprendido su persecución. La reyerta fué ocasionada por una discusión sobre los linderos de la finca «Pontezuelo». GARCIA, Corresponsal.

MOVIMIENTO POLITICO

Rechazó ayer la Sala 1ra. de lo Civil de la Audiencia la apelación electoral del pueblo de Guanabacoa

La Sala Primera de lo Civil de esta Audiencia declaró ayer, sin lugar, el recurso de apelación establecido pors Carlos García Martínez, candidato a Concejal por el Partido Nacionalista, en Guanabacoa, contra la resolución del Juez de Primera Instancia de ese Distrito, que denegó la admisión y sustanciación de su demanda contra el resultado de las elecciones del 10 de enero en el citado Término Municipal.

Una apelación más: la de San Nicolás

Ayer llegaron a la Audiencia las actuaciones del recurso electoral seguido por Juan Pérez Santana, candidato a Alcalde por el Partido Conjunto Nacional Democrático en el Término de San Nicolás, contra el resultado de las elecciones celebradas en esa municipalidad el 10 de enero último, reclamación que el Juzgado de Primera Instancia de Güines desestimó por no haberse presentado conforme a derecho.

El señor Pérez Santana impugna el resultado de los comicios en los colegios números 1 y 2 del barrio del Gabriel, 1 de Pueblo, 1 de Babiney Prieto y otros. Dirige al recurrente el Dr. Alfredo Jacomino.

TRIBUNAL SUPERIOR ELECTORAL

128 Municipios escrutados. — Numerosos telegramas y comunicaciones recibidas. — Nombramientos aprobados para Santa Clara. — Una aclaración a la Provincial de la Habana. Cuentas aprobadas. — Expediente archivado. — Negligencia de la Municipal de Nuevitas.

Se acordó quedar enterado de las comunicaciones y telegramas siguientes: del Dr. H. Quiñones del Sol, participando que hizo entrega de la Presidencia de la Municipal de Santa Cruz del Sur, al Presidente designado por la Audiencia, para sustituirle, por comenzar a disfrutar de licencia electoral que le ha sido concedida; de dos comunicaciones de la Municipal del Vedado, transcribiendo los acuerdos cuarto y quinto de la sesión celebrada el 5 del actual, relativos a errores observados en los cuadros oficiales de ese organismo; del Presidente de la Audiencia de Pinar del Río, transcribiendo la exposición hecha a la Junta Provincial por el miembro doctor José F. Tejidor; de la Municipal de Morón, participando que dió por terminados los servicios de los empleados temporeros de la misma; de la Municipal de Guane, participando que declaró terminados los servicios del (M) José M. Docal y de los (E) Florentino Fernández, Raúl Fernández, Blanca Rosa V. Cruz, Juan F. Lemas y Victoria Cruz; de la Municipal de Palma Soriano participando la renuncia del (M) Lorenzo Martín y del (E) Ignacio Ignacio Campins, así como de haber dado por terminados los servicios de los (M) Armando Aquino y Fernando Revilla y de los (E) Merici Serdú, Elsa E. Jardines, Pedro Cruz, Rosalina García, Rosa Jerez, Mario J. Fernandini y Célida Villalón y el (O) Fernado Faxas; de la Municipal de Carlos Rojas participando se dieron por terminados los servicios del personal temporero; de la Provincial de la Habana, informando que se ha practicado el escrutinio Provincial de los Términos de San Antonio de las Vegas y Güira de Melena; de la Municipal de Baracoa, participando que dió por terminados los servicios del personal temporero; de la Provincia de la Habana, participando que la Municipal del Centro terminó los escrutinios primarios, comenzando el Municipal.

—Se acordó aprobar los nombramientos hechos por la Provincial de Santa Clara, como consecuencia de las ternas elevadas a la misma por la Municipal de Calabazar de Sagua, de Luis C. Gascón, Santiago Touza y Juan Vega para (E), por el tiempo que duren los escrutinios.

—El Tribunal quedó enterado de que han terminado los escrutinios de las Municipales de Jiguaní y Gibara, que con los 125 que había concluído anteriormente, suman 128, quedando pendientes 3, y se acordó decir a aquellas que el personal temporero debe cesar a los 10 días de fijada la relación de boletas debiendo comunicar el caso.

—Se acordó decir a la Provincial de la Habana, que si revocó un acuerdo de nulidad de una Junta Municipal respecto de un Couegio antes de estar en vigor el decreto-ley 533, cuya revocación no surtía efecto en lo Municipal, si aún esa Provincial no ha terminado los escrutinios, procede de conformidad con el párarfo tercero del artículo 182, que llame a la vista la documentación del Colegio de que se trate y resuelva sobre lo Municipal, lo que proceda.

—Se acordó aprobar 10 cuentas de la casa Molina y Co. por valor de $6.88; $13.55; $14.55; $19.40; $14.55; $33.26; $4.85; $14.55; $9.70 y $4.85 por materiales suministrados al señor Presidente y al Secretario para que suscriban los comprobantes a los efectos de su pago.

—Se acordó decir al Juez de Primera Instancia de Morón que al mismo corresponde resolver si debe abstenerse o no del conocimiento del asunto a que se refiere su oficio del 8, con vista del artículo 230 del Código Electoral.

—El Tribunal, por providencia que mandó unir al expediente 3/1936, acordó tener por separado al doctor Antonio Alzola de la recusación que estableció contra el Presidente de la Junta Municipal Electoral de Marianao, archivándose el expediente, luego que se comunique esta resolución al recusante y al recusado, por conducto de la Junta Municipal Electoral de ese Término.

—Se acordó decir a la Municipal de Nuevitas, informe por qué motivo no ha cumplido el quinto párrafo de la Instrucción General número 86 pues la Provincial participa que encontró el cuarto sin sellar.

El Ejecutivo Provincial del Conjunto de Matanzas recomendó ayer a los Dres. Verdeja y G. A. Pujol para Senadores por la Minoría

MATANZAS, febrero 10. DIARIO. Habana. — Esta tarde, el doctor Santiago Verdeja, presentó ante la Junta Provincial Electoral de ésta, un escrito suscrito por veinte miembros del Comité Ejecutivo del Conjunto Nacional Democrático en el que se solicita se designen Senadores por la minoría a los doctores Santiago Verdera y Guillermo Alonso Pujol.—LOVIO, Corresponsal.

ACLARA CARLOS PELAEZ EL MOVIMIENTO HABIDO EN LA SECRETARIA DE COMERCIO

En la edición del periódico «Avance» correspondiente al pasado sabado, día 8, aparecen unas declaraciones del Dr. Oscar Edreira en las cuales seguramente por estar muy mal informado hace afirmaciones que me interesa desmentir públicamente.

El Dr. Edreira se refiere a las cesantías decretadas últimamente por mí en la Secretaría de Comercio en mi carácter de Sub-Secretario, asegurando que esa medida entraña una agresión directa al Dr. Antonio Beruff Mendieta, Alcalde electo de la Habana y amigo mío muy querido.

Posiblemente el Dr. Edreira no conoce la situación interna del Departamento que dirijo. Un grupo de empleados temporeros que han prestado y prestan actualmente sus valiosos servicios en la Secretaría de Comercio, no podían cobrar sus haberes por falta de crédito, y ante esa situación difícil que confrontaban, y cumpliendo instrucciones del doctor Ricardo Ponce, Secretario Interino de Comercio, se decretaron las cesantías de algunos empleados de plantilla con el sólo objeto de que estas plazas quedasen cubiertas por aquellos. Pero es necesario ser claro, terminantemente claro con respecto a este asunto de las cesantías, porque no quiero de ninguna manera, que se estime que ataco gratuitamente a determinados elementos como una cuestión personal. Los empleados cesanteados no prestaban servicio en la forma exigida por el Departamento, concurriendo muy contadas veces o ninguna al Edificio de la Secretaría, a no ser en aquellos casos forzosos de fin de mes en que se distribuyen los checks. Otras cesantías han obedecido a la incompetencia absoluta de algunos empleados que no era posible sostenerlos, porque constituían una verdadera rémora en los distintos departamentos a que pertenecían. Puede haberse cometido algún error, y si efectivamente se demostrase, estoy dispuesto a rectificarlo, cosa que le he hecho saber al Dr. Beruff Mendieta. Por otra parte me considero mejor enterado que el doctor Edreira de la actuación política del doctor Beruff Mendieta, en los trabajos que hicieron posible la Coalición Nacionalista-Republicana, y a la amistad sincera que le une al Presidente electo doctor Miguel Mariano Gómez. Es conveniente además que el doctor Edreira sepa, si es que lo ignora, que fuí factor importante en la nominación del doctor Beruff Mendieta por el Partido «Acción Republicana», Partido que con su aporte hizo posible su triunfo, en el que tiene parte principalísima su brillante sargentería, que lucho con tesón y un entuisasmo iniguadados. Hay casos, como el del Barrio de Santo Angel, donde el concurso de los Republicanos determinó la victoria ya que no podía esperarse otra cosa que una derrota aplastante; esta sargentería a que me refiero ha tenido más mérito en su labor, si se tiene en cuenta como hay que tenerla, que fueron a la lucha sin recurso de ningún género, mientras la de los demás partidos contaban con posiciones en distintos departamentos del Estado. Por eso sin rodeos de ninguna clase, afirmo categórica y nuevamente, que la Sargentería Republicana es la más valiosa y la más eficiente de todos los partidos de esta Capital. Yo me honro en presidir esta Sargentería que, repito, contribuyó en primera línea al triunfo alcaldicio de mi querido amigo el doctor Beruff Mendieta. Ahora mismo, estos elementos no han podido beneficiarse muy encontra de mi voluntad, en el reciente movimiento de la Secretaría de Comercio, por el hecho apuntado en líneas precedentes, cuando trato el problema y las causas de las cesantías: sólo cuatro o cinco cargos a lo sumo, he cubierto con estos elementos porque me ha sido imposible extenderlos como hubiera querido. Y volviendo al asunto de los temporeros llevados a la Plantilla de la Secretaría, y esto lo sabe muy bien el doctor Beruff Mendieta, me interesa aclarar que no han llegado a la posición adquirida, recomendados por él ni por mí, sino por recomendaciones expresas de diversas personas ligadas al Gobierno, que han acreditado su capacidad, su competencia y su cumplimiento, que indiscutiblemente reconozco.

Yo lamento la actitud del doctor Edreira, porque es una actitud equivocada, no me alarma desde luego, ni ella, ni las consecuencias que de la misma se deriven. Lo único que siento es no haber podido llevar a la plantilla de la Secretaría de Comercio, a los hombres de mi Partido que todo lo dieron por el doctor Beruff sin pedirle nada, cosa que no han hecho otros, qu eno bastándoles sus posiciones, han llenado sin suficientes méritos las Oficinas públicas, de «familiares» cuyo parentesco sólo se invoca y se recuerda para estos fines insaciables y voraces.

CARLOS M. PELAEZ

Vea mañana en esta misma Sección los votos preferenciales obtenidos por todos los candidatos a Representantes de los Partidos CND, PUN, AR, Liberal y UC, en 21 Términos de la Provincia y tres Juntas de la Habana, cuyos datos han sido oficialmente recopilados especialmente para el DIARIO DE LA MARINA, por el señor Juan Antonio Arrondo de la Paz

LOS REPRESENTANTES DEL PARTIDO UNIONISTA CUBANO

De la oficina del conocido político señor Angel Martí, nos envían el estado actual de los candidatos a representantes por el Partido Unionista Cubano, según los escrutinios practicados en las respectivas Juntas Municipales Electorales de esta provincia, en 1,087 (mil ochenta y siete colegios), faltando, por consiguiente, por escrutarse 158 colegios, (ciento cincuenta y ocho) de la provincia, en los que se incluyen los que definitivamente habrán de ser anulados:

(Los votos son preferenciales)

1	Guillermo Pérez Arteche	567
2	Guillermo Iglesias Piñeiro	549
3	David M. F. Supervielle	547
4	Mario E. Coto Leiseca	435
5	Jorge Tomás F. Menéndez	388
6	Gonzalo Calvo y Herrera	370
7	Caridad Coello y Marruz	354
8	Arturo González Alfonso	352
9	Perfecto Suárez	351
10	Oscar Morales y Muñoz	299
11	Víctor M. Pérez Lerena	284
12	Mario García Kohly	277
13	Camilo García Sierra	262
14	Víctor del Valle Romero	237
15	Francisco H. Cárdenas	227
16	Armando Marco y Maury	226
17	María de los A. B. y Amaro	201
18	Manuel Pruna Latte	174
19	Pedro Marín Herrera	153
20	Vicente Custodio Ricard	152
21	Oscar Montoro González	149
22	Oscar R. M. Aguirre	135
23	Antonio F. C. Montejo	126
24	Bernardo M. Rodríguez	107
25	Moisés M. Hernández	94
26	Eugenia Rossie Labrador	87
27	José Ramoneda Ortíz	85
28	Antonio Vivanco Sánchez	84
29	Juan Alemán Pérez	82
30	Joaquín A. Monedero	80
31	Mario S. y C. de la Barca	79
32	Andrés de la G. Calvo	64
33	José Armas Landa	55
34	José María Beltrán Suárez	54
35	Juan Mauricio Orbeta	42
36	Enrique O. R. del Castillo	38
37	Conrado García Espinosa	35
38	Fanny Crespo Barroso	29
39	Agustín García Osuna	27
40	Desiderio D. G. Ariza	22
	Votos del Partido	10.352

«Aun cuando no es posible hasta después de las elecciones complementarias, fijar el factor de representación, dada la votación obtenida por el partido (diez mil trescientos cincuenta y dos votos) en los 1,087 colegios escrutados, los Unionistas obtendrán dos representantes y les quedará un residuo para luchar por una tercera acta.

Los colegios que faltan por escrutar, son:

36 en el campo, o sea: 2 de Alquizar; 2 de Batabanó; 1 de Bauta; 13 de Guanabacoa; 1 de Madruga; 8 de Marianao; 7 de San Antonio de los Baños; 1 de San Antonio de las Vegas, y 1 de San José de las Lajas.

Y 122 de la Habana, a saber: 9 de Cayo Hueso; 5 de Dragones; 8 de Guadalupe; 1 de Peñalver; 4 de Pueblo Nuevo; 5 de San Lázaro; 4 de Tacón; 2 de Atarés; 2 de Ceiba; 1 de Chávez; 1 de Jesús María; 1 de Marte; 1 de Pilar; 1 de San Nicolás; 3 de Vives; 12 de Arroyo Apolo; 11 de Arroyo Naranjo; 2 de Calvario; 3 de Cerro; 5 de Jesús del Monte; 14 de Luyanó; 7 de M. de la Cruz; 3 de Medina; 3 de Príncipe; 4 de P. Grandes; 1 de Punta; 1 de Colón; 1 de Monserrate; 1 de Paula; 2 de San Francisco; 3 de San Leopoldo y 1 de Santo Angel.

A LOS NACIONALISTAS

En vista de las cesantías decretadas en la Secretaría de Comercio y con el objeto de formar el expediente correspondiente y realizar las gestiones pertinentes se ruega a los Nacionalistas que hayan sindo cesanteados en dicho Departamento remitan al Asesor de la Asociación de Presidentes y Secretarios, Dr. Oscar G. Edreira, a su Bufete sito en O-Reilly 82, sus nombres y domicilios, señalando asimismo el cargo que ocupaban.

Juan T. Erice
Presidente.

Tomás R. Celaya.
Secretario.

Tópicos y Comentarios

EMPLEADOS de las Juntas Municipales Electorales, se dirigen a nosotros interesando les ayudemos en las gestiones que realizan para que se les abonen sus haberes del pasado mes de enero.

Es curioso lo que ocurre en cada período electoral con los sueldos de quienes rinden en las oficinas correspondientes tan indispensable labor: apenas cobran un mes ya tienen que estar clamando para que se les pague el vencido, y así sucesivamente.

Lo modesto de las subvenciones; su carácter de temporalidad; la abrumadora labor que realizan y la necesidad, imprescindible en la mayoría de los casos, que tienen esos empleados del dinero para librar la subsistencia, debieran aconsejar medidas que tendieran a evitar tan ponoso retraso.

* * *

LOS concejales electos en los pasados comicios, se disponen a organizarse para lograr del próximo Congreso que se les fije sueldo.

Como principio general, entendemos que todo el que realiza una trabajo debe ser remunerado, y la experiencia nos dice que a veces le cuesta al Estado más caro un cargo honorífico que los que disfrutan de dotación presupuestal.

Pero sobre la organización de los ayuntamientos tenemos nuestras ideas que no es del caso exponer, por cuanto tienden a una reforma constitucional que consienta otra clase de estructura de la que actualmente tienen dicho organismos.

* * *

LA designación de los candidatos por la minoría en la región prócer, parece encontrarse detenida en virtud de la esperanza que abrigan algunos líderes conjuntistas de que prosperarán los recursos electorales que tienen presentados sobre numerosos colegios y que, según los recurrentes, producirán el triunfo del CND en dicha provincia.

De no prosperar esos recursos, parece —es impresión recogida entre elementos camagüeyanos— que Pepito Meneses y Julio Cadenas irán al Senado por la minoría.

* * *

EL colegio número tres del barrio del Calvario, fué anulado ayer, por la Junta del Centro, ya que sus irregularidades no se encuentran comprendidas en la reciente Ley de «liquidación electoral».

¡Así serán aquéllas...!

* * *

PARA las presidencias del Congreso se señalan numerosos nombres, y para uno de esos cargos es tan reducido el de los que se indican, que no es difícil vaticinar la persona que lo ocupará. Pero, ¿quién será el presidente del nuevo Ayuntamiento?

La «cátedra» aquí se detiene antes de hacer augurios y anotar posibilidades. Cada concejal es una islita». Y es muy raro el que ya se considera electo y no aspira a dicha posición.

Veremos quién logrará en su favor el «archipiélago».

* * *

UN lamentable accidente automovilístico, en el que perdiera la vida una de las más prestigiosas figuras de la C. Española, recibió lesiones, aunque afortunadamente leves, el vicepresidente electo de la República, doctor Federico Laredo Bru.

Consignando nuestro sincero pesar por la muerte de don Ramón Alvarez, permítanos el doctor Laredo Bru que le recomendemos se exponga lo menos posible a las contingencias de accidentes de cualquier clase, ya que parecen perseguirle con más asiduidad que un aspirante a cargo público.

PROXIMO HOMENAJE A LOS CANDIDATOS DEL C N D.

En la reunión celebrada por destacados sargentos de los partidos, Conjunto Nacional Democrático, Unionista Cubano, Unión Revolucionaria, Izquierdas Nacionalista, Liberal y Auténtica, Juventud Habanera, Juventud de la Acera del Louvre Juventud del Café la Isla conjuntamente con nutrida representación del sector femenino, se acordó—según se nos comunica—realizar un acto público consistente en un banquete, en prueba de adhesión a los candidatos de dichos partidos General Mario G. Menocal, Dr. Gustavo Cuervo Rubio, General Ernesto Asbert y Pelayo Cuervo Navarro.

Dicho acto, que será organizado por los señores Carlos Girón Bofill, Narciso Nonell y Orestes Hurtado, tendrá efecto en una de las aceras del paseo del Prado y al mismo, según se proponen los propulsores, esperan que asistan dos mil personas.

La primera labor llevada a cabo por la mencionada comisión organizadora fué la de visitar a los candidatos que serán homenajeados de los cuales, aquellos afirman—ya tienen el consentimiento.

†

E. P. D.

El Señor

Ramón Alvarez Menéndez

HA FALLECIDO

Y dispuesto su entierro para hoy, martes, a las cuatro de la tarde, los que suscriben, viuda, hijos, hermana y demás familiares y amigos, invitan a sus amistades para la conducción del cadáver desde el Casino Español, Prado 92, hasta el Cementerio de Colón, favor que agradecerán eternamente.

La Habana, 11 de Febrero de 1936.

Catalina Torres Viuda de Alvarez; Juan José y Ramón Alvarez Torres; Rosa Alvarez Menéndez; Lino, Roberto, Juan Antonio, José Manuel y Blanca Menéndez; Petronila Barrera Viuda de Torres; Ana y Francisca Torres; Armando Vaquer; Iluminado Monteagudo; Eduardo Marabotto, Gloria Martínez; Jaime Bourne; Ldo. Federico Laredo Bru; Pedro Monasterio, Venancio Torre; Luis González; Jesús Díaz; Silvino González; Marcelino Martínez; Valeriano Fernández Viña; Dr. Pedro Palma Plasencia; Ldo. Arturo López Madrazo; Juan y Eligio Cobelo; Dr. Pedro L. Dorticós y Lorenzo García (ausente).

†

E. P. D.

EL SEÑOR

RAMON ALVAREZ MENENDEZ

Presidente de Honor del Centro de la Colonia Española de Cienfuegos.

HA FALLECIDO

Y dispuesto su entierro para las cuatro de la tarde de hoy, los que suscriben, en nombre de las Sociedades que representan, ruegan a sus respectivos asociados, se sirvan concurrir al Palacio del Casino Español, Prado 92, al objeto de acompañar el cadáver de tan meritísimo compatriota hasta el Cementerio de Colón, rindiéndole de ese modo el postrer tributo de respeto y cariño.

La Habana, 11 de Febrero de 1936.

Alfredo Carrizo, Representante de la Colonia Española de Cienfuegos; Bernardo Pardías, Presidente del Casino Español; Avelino González, Presidente dela Asociación de Dependientes; Jesús Pérez Cabo, Presidente del Centro Gallego; Juan Bautista Díaz, Presidente del Centro Asturiano; Ignacio Padrón, Presidente de la Asociación Canaria; Vicente Bayón, Presidente del Centro Castellano; José Castro Molina, Presidente de la Sociedad Hijas de Galicia; Domingo Méndez, Presidente del Círculo Republicano Español; Benito Cortines, Presidente del Centro Montañés; Celestino Joaristi. Presidente del Centro Vasco; Dr. Francisco Barroeta, Presidente del Centro Andaluz.

POMPAS FUNEBRES
Antigua de MATIAS INFANZON
DE EMILIO INFANZON
LAMPARILLA 78 — FUNDADA EN EL AÑO 1860

Asociación Hotelera de Cuba

†

E. P. D.

EL SEÑOR

D. Ramón Alvarez Menéndez

VOCAL DEL CONSEJO DIRECTIVO

HA FALLECIDO

Y dispuesto su entierro para hoy, a las cuatro de la tarde, rogamos a los señores Asociados y a las Entidades hermanas se sirvan acompañar su cadáver, desde el Casino Español, hasta el Cementerio de Colón, donde recibirá cristiana sepultura.

Habana, 11 de Febrero de 1936.

RAMON GARCIA, Presidente. — BUENAVENTURA DE PONS, Secretario.

M.E.C.D. 2016

Acción del Gobierno Soviético y del Komintern ruso en la bolcheviquización de la América Latina

1.—La unidad de dirección.

Los estrechos lazos que existen entre el Komintern y el gobierno soviético y la absoluta independencia de éstos, vis-a-vis del partido comunista ruto dirigido por Stalin, son de notoriedad pública; debería ser inútil, por lo tanto, insistir sobre este asunto. Sin embargo, ya que el camarada Minkin (representante de los Soviets en el Uruguay, de donde acaba de ser expulsado) afirma lo contrario, recordemos los hechos siguientes:

1) El VII Congreso Mundial de la Internacional Comunista, que tuvo lugar en Moscú, en julio-agosto de 1935. fué inaugurado por Stalin en persona, según testifican las dos fotografías adjuntas, (Annexe I), publicadas en el órgano oficial del partido comunista de la U. R. S. S., la «Pravda» del 26 y 27 de julio de 1935.

2) El Congreso votó, en su sesión de apertura, una nota glorificando a Stalin como jefe de la Unión Soviética y de la Internacional Comunista y como guía de la inminente revolución bolchevique universal (Correspondencia Internacional número 62-63, 3 de agosto de 1935).

3) El Congreso nombró a Stalin miembro del Comité Ejecutivo de la Internacional Comunista, es decir, de la Dirección oficial del Komintern.

(Pravda», 22 de agosto de 1935).

4) El texto del informe, en el VII Congreso, sobre la actividad del Comité Ejecutivo, acaba en estos términos:

«Nuestra consigna es la lucha por los Soviets, nuestro estandarte es el estandarte de Marx, Engels, Lenine y Stalin. Stalin es el guía del proletariado mundial. Comunistas, haced de la clase revolucionaria un solo y poderoso ejército».

Para más amplios detalles, véase nuestro folleto «El Komintern, el Gobierno soviético y el partido comunista de la Unión Rusa Soviética» (Annexe II), remitido a los Gobiernos de los países miembros de la Sociedad de las Naciones, con motivo de la admisión de los Soviets en esa institución.

II.—Los orígenes del movimiento comunista en la América Latina.

Comenzaron en febrero de 1922. época en que una delegación del partido comunista de la República Argentina asistió, por primera vez, a la labor de la Conferencia del «Exécutif Elargi» del Komintern en Moscú. Pero prácticamente, el Komintern comenzó a trabajar, seria y metódicamente, en la América Latina, después del año 1925. Según la reseña confidencial del «Exécutif Elargi» de la Internacional Comunista (página 108 **del mes de abril de 1925** ese Comité había decidido **formar un secretariado especial latinoamericano.**

En 1926, el Komintern fué reorganizado, y el órgano oficial de este último, la «Correspondance Internationale», del 14 de abril de 1926, confirmó el funcionamiento, en el seno del Komintern, de **Secretariados Nacionales**, dirigidos desde Moscú. El fin de estas organizaciones es el siguiente:

«Estudiar sistemáticamente bajo el control y la dirección del Komintern y discutir la situación de los países y partidos comunistas de su incumbencia, preparar para todos los órganos superiores de la Internacional Comunista, las cuestiones de que deben ocuparse; velar porque las decisiones de esos órganos sean aplicadas y ejecutadas por las secciones respectivas de la Internacional Comunista». Un Secretariado Nacional está compuesto «de un secretario responsable ante el Comité Ejecutivo de la Internacional Comunista, y de algunos representantes de las secciones del Komintern». En la lista de los Secretariados Nacionales figura el de **«España, Portugal, México y los Estados Sudamericanos».**

Al celebrarse en Moscú, el 17 de julio de 1928, la apertura del VI Congreso de la Internacional Comunista, el gobierno soviético ya había conseguido crear una base sólida para su acción en América Latina. Doce delegados de los diferentes países de ese continente acudieron a Moscú. **El Congreso votó una resolución especial concerniente al trabajo en América Latina y consagró un gran interés a la creación de sindicatos revolucionarios, afiliados al «Profintern» (Internacional Sindical Roja).** (Correspondencia Internacional», 1928, páginas 955, 1708 y 1741.

El Profintern consiguió crear, hacia fines de 1927, un **«Secretariado Sindical de la América Latina»** que, inmediatamente después de ser constituído, inició su labor para convocar, en el transcurso de 1929, **una Conferencia Sindical revolucionaria de los países sudamericanos, en Montevideo.** («Internacional Sindical Roja» de diciembre de 1927»). Esta conferencia se verificó en mayo de 1929. Fueron representadas las agrupaciones revolucionarias de los siguientes países: México, Perú, Brasil, Cuba, Costa Rica, Salvador, Panamá, Guatemala, Colombia, Venezuela, Ecuador, Bolivia, Chile, Paraguay, Uruguay y Argentina. La Conferencia decidió fundar la **«Federación de los Sindicatos de la América Latina».** Según la revista «La Internacional Sindical Roja», de agosto-septiembre de 1929, este paso decisivo marcaba un gran progreso en la vía de la unidad y de la cohesión de todo el movimiento sindical de la América Latina sobre las bases de la lucha de clases».

En efecto, los progresos del movimiento sindical revolucionario, organizado por los agentes del Komintern, fueron de tal magnitud que, en 1930, **los países sudamericanos** enviaron al V Congreso mundial del «Profintern», en Moscú, sesenta delegados. (Pravda» del 5 de julio de 1930).

Paralelamente a la acción subversida del Komintern y del Profintern, otros organizaciones soviéticas hacían una labor revolucionaria menos aparente. Así, **«la Liga contra el imperialismo y la opresión colonial»,** creada por Moscú especialmente para el uso de los países coloniales y «semi-coloniales», (así designa Moscú a todos los países de la América Latina, pretendiendo que se encuentran bajo la dependencia de los «imperialismos americano e inglés», reunió en su congreso de fundación celebrado en Bruselas, en febrero de 1927, **cuarenta y cuatro delegados de la América Latina**; en el II Congreso de esta Liga, que tuvo lugar a fines de 1927, **veinticuatro delegados** de la América del Sur hicieron acto de presencia.

Por su parte, el «V. O. K. S.» (Sociedad de relaciones culturales entre la U. R. S. S. y el extranjero) y la «Sociedad de Amigos de la U. R. S. S.», organización auxiliar de propaganda del «bolcheviquismo cultural», manifestaron también un gran interés por los países sudamericanos: en el congreso de los «Amigos de la U. R. . S.», celebrado en 1927 en Moscú, tomaron parte delegados del Brasil, de la Argentina, del Uruguay, de Chile y de México. («Pravda» 11 de octubre de 1927).

El reconocimiento de la U. R. S. S. por el Uruguay, llevado a cabo en 1926, fué considerado por Moscú como una gran victoria, pues aseguraba a los bolcheviques un sólido punto de apoyo en el mismo suelo del continente sudamericano.

III.—Trabajo subversivo de Moscú en la América Latina hasta el VII Congreso del Komintern (1929-1935).

En 1935 se publicó en Moscú, en las «Ediciones del Comité Central del Partido Comunista Ruso», un compendio oficial titulado **«La Internacional Comunista antes de su VII Congreso»**, que contiene informes detallados sobre la actividad de todas las secciones del Komintern. A continuación ofrecemos la traducción de algunos pasajes de esta obra, relacionados con la América Latina. (Annexe III).

De este documento se desprende que en el intervalo de los dos últimos congresos del Komintern, éste pudo desarrollar considerablemente la actividad comunista en América del Sur. En 1928, existían doce partidos comunistas latinoamericanos; actualmente hay diecinueve. Desde 1928, nuevos partidos comunistas han sido constituídos en Perú, Paraguay, Venezuela, Costa Rica, Panamá, Puerto Rico y Haití. Así, en 1934, existían organizaciones comunistas permanentes en casi todos los países de la América Latina.

Durante los últimos años de crisis, el movimiento revolucionario ha tomado, a menudo, un «carácter de masa» y ha sido fértil en episodios sangrientos, tanto en el terreno económico como en el político. Agitaciones campesinas turbaron el orden en Brasil, Paraguay, Chile y el Ecuador; desórdenes entre los indios inquietaron a Perú, México, Bolivia y Chile; los negros se sublevaron en Cuba; conmociones de carácter revolucionario se dejaron sentir en los ejércitos y marinas de Chile, Perú, Cuba y San Salvador; en fin, una gran efervescencia revolucionaria no ha cesado de manifestarse entre los estudiantes y la pequeña burguesía de casi todos los países sudamericanos.

Es cierto que muchos de estos movimiento sindical. Favorecidos por traños al comunismo; pero fieles a su principio de pescar en aguas turbias y de fomentar el descontento general, los comunistas no tardaron en aprovecharse de las circunstancias. Poco a poco trataron de canalizar estos movimientos por medio de contraseñas y de reivindicaciones, sutilmente escogidas, para favorecer al Komintern.

La manumisión comunista se ha hecho sentir principalmente en el movimient sindical. Favorecidos por la decadencia del anarco-sindicalismo, los comunistas triunfaron con mayor facilidad. Una parte (la más activa) de los anarquistas se adhirió al comunismo, (Argentina, Paraguay, Cuba, Brasil), la otra se orientó hacia los sindicatos reformistas.

Gracias a las ventajas adquiridas por la admisión de una legación soviética en Montevideo y de una misión comercial en Argentina (expulsada más tarde por el Gobierno, a consecuencia de sus demostraciones subversivas), cuyo personal **estaba protegido por la inmunidad diplomática.** Moscú consiguió tomar la dirección de toda actividad comunista en América Latina y le confirió un carácter sistemático y agresivo.

En diciembre de 1933 se efectuó en Moscú la XIII reunión plenaria del Ejecutivo del Komintern que, después de haber examinado minuciosamente la situación en los países de América Latina, decidió que la actividad comunista tomaría, en lo sucesivo, el carácter de **lucha decisiva para la instauración del poder soviético.** («Correspondance Internationale», del 6 del mes de enero de 1934).

Simultáneamente, Moscú trató de crear una unidad de dirección para todos los partidos comunistas de la América Latina; a este fin, se convocaron una serie de conferencias de los partidos comunistas latinoamericanos: la primera se verificó a fines de 1929, en Montevideo; la última, en 1934, se interesó principalmente **por la revolución del Brasil y de Cuba, y decidió que todos los partidos comunistas de la América Latina desarrollaran y dirigieran una lucha revolucionaria para la conquista del poder.**

(«L'Internationale Communiste» avant son VII e. Congres»).

Desde 1932, con el fin de agrupar bajo su protección a todos los elementos simpatizadores que no formaban parte oficialmente de las organizaciones comunistas, Moscú lanzó el «movimiento contra la guerra y el fascismo». Esta propaganda encontró igualmente eco en América Latina, y en marzo de 1933 se reunió, siempre en Montevideo, sede de una **delegación soviética**, una conferencia importante «contra la guerra imperialista». Fué precedida por una campaña de reuniones y demostraciones revolucionarias en diversos países de la América Latina.

Otras campañas tuvieron también lugar por orden de Moscú, para protestar «contra la intervención de los Estados Unidos en Cuba», para manifestar 'la solidaridad revolucionaria con el proletariado alemán», para combatir la celebración de la VII Conferencia Pan-Americana en Montevideo, diciembre de 1933.

De todos estos esfuerzos resultó que la víspera del VII Congreso del Komintern, varios partidos comunistas de la América Latina (sobre todo los del Brasil, Chile, Perú y Cuba), hábilmente dirigidos y aparentemente subvencionados por Moscú, disponían ya de cuadros armados para la lucha y aptos para desempeñar un papel cada vez más importante, en el movimiento revolucionario bolchevique del continente.

Enardecidos por estos éxitos, los agentes de Moscú no tardaron en predicar el levantamiento armado **de la creación de hogares soviéticos en los países de la América Latina**, «siguiendo el ejemplo de China». El órgano oficial del Komintern, la revista «l'Internationale Communiste» ha publicado con relación a este asunto, en su número IV del 20 de febrero de 1935, un estudio importante titulado **«la lucha para la creación de regiones soviéticas interiores en los países semi-coloniales».**

Este estudio comienza afirmando que «la disciplina en los ejércitos y marinas de los países semi-coloniales, es mucho más débil que en los ejército y las marinas coloniales de las potencias imperialistas» (insurrecciones revolucionarias entre las fuerzas armadas del Brasil, del Perú, de Chile y otros países de la América del Sur y de las Antillas). De este hecho resulta que 'los países semi-coloniales tienen mayores probabilidades de éxito revolucionario atacando el poder en las rebiones apartadas antes de hacerlo en los principales centros vitales del país».

«L'Internationale Communiste» prosigue en estos términos: «la creación de una región soviética india, en uno de los países de la América del Sur o de las Antillas, siempre que el movimiento del ejército revolucionario revista el carácter de una guerra de liberación nacional, ganaría a este ejército las simpatías de millones de trabajadores indios en los otros países de América del Sur y de las Antillas». Y más aún: «es conveniente que exista de antemano en las regiones en que está proyectada la instauración del poder soviético, un movimiento de insurrección campesina.

El artículo concluye analizando todas las condiciones tácticas y estratégicas necesarias para el triunfo del proyecto en cuestión, así como los detalles que deben ser estudiados para la constitución de gobiernos revolucionarios para las «regiones sovietizadas».

(Continuará).

Más sobre Música Cubana

Por el Dr. Rafael MONEDEROS

—II—

Decíamos, que sería justiciable de un largo estudio el análisis de las causas determinantes del colapso que experimenta la canción cubana. No creo, en efecto, que pueda atribuirse a la falta de sinceros intérpretes, porque los hay muy buenos, ni a la inquietud espiritual que nos ha asaltado en estos últimos tiempos, porque la inquietud espiritual es una razón de más para cantar. Las causas primordiales habría que buscarlas en la música misma, y en la forma en que ésta se prodiga.

La primera y principal, es la ausencia de estímulo económico que constatan los compositores cubanos. Salvo raras excepciones, no se obtiene jamás una retribución decente por derechos de ejecución. Todos los esfuerzos se han estrellado siempre contra la roca inconmovible de la desidia oficial a votar una ley que garantice de modo firme e inviolable esos derechos, cualesquiera que sea la forma y el tiempo en que se ejecuten las producciones. Fuera de los músicos que forman orquesta, explotando por sí mismos sus obras, y cobrando por su trabajo, no sé de otros autores en Cuba que ganen lo suficiente para vivir con las entradas que les producen sus obras, por muchas y buenas que sean.

En segundo lugar, es fuerza confesar de que, así como el cine parlante ha matado a los músicos ejecutantes, el Radio — otra conquista de la Civilización — ha matado al compositor, por lo menos en Cuba. Hay demasiada música en el aire. Y si, antes, una canción que surgía y se hacía popular, se tocaba y cantaba durante meses, y aun años enteros, hasta que de puro sabida se olvidaba, ahora no hay canción que dure en el cartel cuatro semanas. La oímos treinta veces al día por cada una de las treinta estaciones difusoras, y por bella que sea su melodía, la atención del público, siguiendo un postulado psicológico, acaba por desaparecer, de puro cansada.

Resultado: que la rápida difusión de la obra, hace que «pase de moda» con una premura vertiginosa, aún antes de que el autor, que sueña siempre con ver perpetuada su obra, haya tenido tiempo de componer otra que guste igualmente, y con mucha más razón, antes de que haya, podido cobrar por ella el precio que la labor intelectual, como todo, debe alcanzar. Por ello mismo, tampoco logra hacer dinero con la música impresa, porque no hay editores, y debe hacer la impresión a sus expensas; que por otra parte, tampoco es negocio, porque cuando sale a la venta, ya ha declinado la popularidad de la obra, y apenas se encuentran compradores.

El Radio exige también, y por esa misma inestabilidad, cada día nuevas obras, nuevos ritmos, nuevas melodías. Y por mucha que sea la fecundidad de un autor, no basta para cubrir las exigencias cotidianas del imperativo radiofónico. De ahí surgen esas largas teorías de «componedores» improvisados y de intérpretes desdichados, dedicados a hacer concesiones bastardas, contrarias a todo sentimiento artístico sincero, y en detrimento del criollismo vernáculo.

Tal vez me inclinaría también a admitir cierta falta de ambiente. Porque, en efecto, música sí existe, y abundante, y las canciones se repiten por el pueblo. Pero: ¿qué música triunfa? No es ciertamente nuestra canción cubana la que lleva la mejor parte en el concierto. Por un raro fenómeno anímico, gustan más, se tocan más, y se pagan mejor, los ritmos exóticos que los nuestros. Quizás no sea más que una fiebre de snobismo transitorio, pero el caso es que existe. ¡Extraño designio! Nuestra tierra se nos va; nuestro dinero emigra; nuestros licores tan preciosos se cambian por cock-tails y «coblers» importados; nuestro habano cede el paso a los cigarrillos de otras latitudes; y a nuestros ritmos autóctonos suceden el sentimentalismo morboso del tango, y la decadente euritmia lánguida de los blues!

Ya, hasta los propios compositores cubanos «fabrican» esos ritmos, dando obras híbridas, que sin tener la gracia y la pasión criolla, conservan toda la ajena cadencia enfermiza. Pero el público los repite, el público los pide, y el público los paga.... ¿Habremos, en verdad, perdido todo rastro de alma popular?

Sin embargo, es preciso hacer que renazca la canción cubana con todo su esplendor, porque es el único tesoro espiritual que nos queda. Es necesario que nuestros ritmos no desaparezcan diluídos en la barahunda de extrañas armonías. ¿Qué se hicieron los campeones? ¿No recuerda el maestro Ankermann con nostalgia aquellos «Conciertos Típicos Cubanos», por él iniciados, y continuados luego—suprimidos ahora no me explico por qué—por el maestro Lecuona, como único refugio de la canción?

De todos modos, evitemos que las canciones cubanas subsistan como ocurre actualmente, incorporadas exclusivamente al danzón, al danzonete, y al son. Estilicemos nuestra música si queremos, pero siempre dentro del marco criollo, para que no muera ese medio de expresión tan hondo y emotivo; para que siga cruzando los ámbitos del mundo la canción cubana, llevando en sus aires la esmeralda de nuestras campiñas, la poesía de nuestras esbeltas palmas reales, el oro incomparable de nuestro sol tropical, y el fuego apasionado que bulle siempre en nuestro corazón de cubanos y de artistas!

PALACIO

VISITA DE CORTESIA.—El Encargado de Negocios de la República del Perú en la Habana S. E. el señor G. Ulloa le hizo al Presidente una visita de cortesía.

A LOS ARABOS.—El capitán Carlos Hernández, ayudante naval del Presidente salió ayer para los Arabos con motivo del accidente automovilístico ocurrido en dicho lugar, en que resultó muerto el señor Ramón Alvarez, distinguido miembro de la Colonia Española y lesionado el vice presidente de la República doctor Federico Laredo Bru, quienes se dirigían desde Cienfuegos a la Habana.

EL SECRETARIO DE AGRICULTURA.—Informó a los repórters ayer el Secretario de Agricultura, que esta mañana a las nueve embarcará para la ciudad de Tampa en calidad de delegado del Gobierno para concurrir a la inauguración de la exposición industrial y agrícola.

Se exhibirán en aquella numerosos productos cubanos y en el acto de la inauguración el Secretario de Agricultura doctor García Baylleres pronunciará un discurso en inglés que será radiado a través de la cadena Columbia System.

AUDIENCIAS.—El Presidente concedió ayer las siguientes audiencias:

Comisión de la Sociedad de Autores de Música y Literatura, Luis Abad, Domingo Espino, Raúl Maestri, G. Wolter del Río, Emilio Roaddenats, Cónsul de Bélgica, José I. de la Cámara, A. Parajón, Antonio Iglesias, José Bacallao, J. Ariosa, y J. Gelats.

Los señores Bacallao, Gelats, Ariosa e Iglesia, gestionan del Gobierno se proceda al pago por el Ayuntamiento, de los cupones del acueducto de Albear.

Razones y Proporciones

Por MANUEL J. PIEDRA

Bien por mister Swope.—Poco vale conquistar la libertad cuado se abusa de la conquista.—Cuestión de caracteres.—La balanza del intercambio comercial de Hispano-América con los Estados Unidos no es desfavorable a éstos.

EN el «Noticiero Mercantil» del 29 de Enero, hemos leído el interesante discurso pronunciado en New York por mister Gerardo Swope, Presidente de la General Electric, el cual podemos juzgar como un cántico de optimismo a las Américas y un exhorto más al ensanche de la política económica que se viene desarrollando por el Gobierno del Presidente Roosevelt.

Con la discreción que compete a un caballero y marcada benevolencia hacia nosotros, nos habló mister Swope de los titánicos esfuerzos y heroísmos, en todo el Nuevo Mundo, para conquistar las libertades que disfruta y notamos su excesiva prudencia al citar el amor a esas libertados, mencionando las distintas modalidades, desde Río Grande del Norte a la Patagonia.

Como latinos agradecemos esa discreción al distinguido hombre de negocios y, acusándonos a nosotros mismos, diremos cuáles son las principales diferencias que tanto nos dañan.

En primer lugar, sin que dejemos de amar la madre patria, como el que más, hacemos de ésta un asunto personal, una vez estatuída libre y llegamos a entender que la libertad tiene que circunscribirse a nuestro estrecho modo de comprenderla e interpretarla, tratando de imponer nuestro criterio, por absurdo que sea, y hasta, con algunas excepciones, abusando de los fueros que nos dieron esas libertades que antes conquistamos colectivamente. Los latinoamericanos somos a veces tan impulsivos y poco respetuosos al derecho ajeno, que viendo derrotadas nuestras particulares tendencias, sean o no lógicas e importándonos poco hasta la vida de los demás, llegamos casi a sugestionarnos bárbaramente bajo el fatídico lema de: ¡muera el que no piense como yo!, dando, con esta ejecutoria, un rotundo mentís a la civilidad y patriotismo de que tanto blasonamos. Combatimos sin construir. Censuramos por el puro instinto de destruir las ideas o propósitos ajenos y rara vez otorgamos sinceramente un aplauso que no lleve segundas intenciones egoístas. Cada hombre se cree un «ente» superior a los demás y en el comercio, lejos de prestarnos cooperación mutua, nos destrozamos entre sí, esperando que la quiebra del colega aumente nuestras utilidades.

Muy lejos de eso, los norteamericanos combaten un sistema proponiendo otro (bueno o malo) sin que dejen de observar el estricto acatamiento a la Ley. Defienden con calos las ideas propias, sin dejar de respetar las ajenas. Son interesados pero ante todo americanos. Poseen una perseverancia sin límites para lograr un fin y tienen para el comercio y los negocios, un espíritu colectivo a toda prueba. Es cuestión de caracteres.

Y en cuanto a lo dicho por mister Swope, del comercio inter-americano y el balance de exportación contrario a los Estados Unidos, ya en sucesivos artículos hemos bosquejado el por qué se registran esas diferencias, probando que, lejos de ser contrarias a los negocios de Norte América, aumentan constantemente su potencialidad económica y financiera.

En el propio artículo, copia del discurso, que estamos comentando, nos dijo el citado señor Presidente de la General Electric, que la inversión de capital estadounidense, en Hispano América es ahora de cinco mil millones de dólares y si a éstos, de acuerdo con los prudenciales cálculos que hemos publicado otras veces, les suponemos un interés del seis por ciento, serán trescientos millones de dólares que deben anualmente ir a engrosar las finanzas americanas, como producto de su inversionismo fuera del territorio nacional.

Agreguemos a esto la proporción de fletes marítimos que se efectúan en barcos de la marina mercante americana, seguros, salarios, funcionarios técnicos y superiores, etc., que devengan entidades y empleados hijos de Norte América y encontraremos que los pueblos hispanoamericanos, normalmente tienen que tributar con más de cuatrocientos millones de pesos al año, dado el inversionismo de nuestros vecinos del Norte, cuyo montante como ne que aparecer invariablemente co- diferencia entre la importación y la exportación, siendo muy importante para la propia industria americana que la prosperidad y la vida normal perdure en todos estos países situados entre Río Grande del Norte y el Estrecho de Magallanes.

Por lo demás estamos muy de acuerdo en que cada día tome mayor auge la política del buen vecino, que los Estados Unidos tratan de establecer con Hispano América y no dudamos de que ella traerá recíprocos beneficios económicos y sociales, según se perfeccionen, en su adaptación, los pactos, tratados, convenios y sistemas de intercambio comercial.

David Alfaro Siqueiros

(Por GONZALEZ Y CONTRERAS)

QUIEN ha estado en México y se ha colocado frente a la obra de David Alfaro Siqueiros se da clara cuenta de la pasión mexicano-yanqui por este maestro de la pintura contemporánea. Si el extranjero admira en Siqueiros la mexicanidad entregada a caño abierto, en nosotros discurre el fervor hacia su pasión fiel del populismo. Pueblo, mejor dicho, masa hasta un punto que pasma, por allí es por donde resulta revolucionario más indudable.

Lo es histórica, deliberada y ampliamente. Parece que se regodea como ningún artista de su tiempo, en ser masa entrañable, así pintando como discurriendo sobre la función social del arte. Alfaro Siqueiros aparece de pie en medio México, y piernas y brazos se le mezclan y funden en la geología dramática de su pueblo, y ya ni parece individuo, sino pueblo sin atributo ni apellido, clase en aluvión.

Con Diego Rivera y José Clemente Orozco, David forma el triángulo destacado de la pintura populista mexicana. Los tres han iniciado la era del fresco americano. Pero en tanto que Diego y José Clemente parecen cristalizar en formas inmutables, Alfaro Siqueiros, más dinámico, con mayor consciencia de su misión social, cambia continuamente, siempre en busca de la expresión adecuada de nuestro tiempo.

Entre nosotros está Alfaro Siqueiros desde hace tres días. Se dirige a Nueva York, al Congreso Internacional de Pintura, en el que representará a los artistas de México y de Cuba. Le topamos una tarde y entablamos un coloquio:

¿Qué me dice de la mecanización de la pintura?

—Distingamos lo que se interpreta por mecanización. Si es la pintura de cliché, la reproducción inmutable de lo que otros han hecho, ciertamente es el signo de casi toda pintura contemporánea. Esta es mecanización estática. Pero hay mecanización dinámica, la que ... al uso de los instrumentos propios de la época moderna. En este sentido, la mecanización, lejos de conspirar contra la libertad del artista, en su condición más necesaria y elevada, gracias a que en lugar de eliminación de libertad, exige concurrencia máxima. En vez de degenerar, paulatinamente el embrutecimiento, genera, por el contrario progresivamente, la cultura y la emancipación.

Fíjese, que el hombre mismo es substancialmente una máquina prodigiosa. Todo su automatismo, no obstante, comienza de modo mínimo en una operación consciente. Si el ojo no hubiese mecanizado la visión, a fuerza de ver, ¿se podría hacerlo, acaso, con la precisión con que habitualmente se hace?

La circunstancia de que un imbécil mecanice su imbecilidad no puede ser obstáculo para que un inteligente mecanice su inteligencia.

....

¿La mecanización estática? Penetre a cualquier exposición y se la explicará. Penetrar a una de esas salas es como penetrar a una galería de momias o a un manicomio. Todo se deforma y corrompe metódicamente. La corrupción pictórica es paralela a la corrupción social. Se corrompe porque vive confinada en un medio corrompido. En México hemos procurado apartarnos de esa corrupción, porque el medio revolucionario sacudió el medio artístico. A principios de la revolución, vivíamos pendientes de París, posando de aristócratas y torremarfilistas. La revolución nos aventó a los últimos confines de México. Nos pusimos en contacto con el paisaje, descubrimos su fauna y flora, y sobre todo, nos hundimos en la tragedia del campesino, del indio, del trabajador urbano. El baño de fuego de la revolución nos purificó la manera de ver. Nos acercamos al pueblo e intentamos ayudarle. Primero fuimos artistas soldados, ahora somos artistas al servicio de una causa social.

—¿De ahí salió el muralismo?

—Sí. Lo aprendimos del contacto con los artesanos indígenas. La pintura al fresco es tradicional en México. Así están pintadas nuestras cocinas, así los ingenuos artistas indios le renovan el traje a sus iglesias. Lo que hicimos fué descender a los primitivos, sumerjirnos en el Jordán de lo popular. La pintura al cambiar su ubicación, regresando al muro, cambió su técnica y su envoltura. Se transformó en pintura dinámica. Pero cometimos un error. Pintamos los edificios más bellos arquitectónicamente, cuando debíamos haber pintado los más estratégicos: las escuelas, los locales obreros, las cooperativas agrarias. Porque lo que nosotros promovíamos no era sólo un cambio de técnica de orientación, sino llevar el arte a las masas, decirles un mensaje, remover hasta los redaños del alma popular.

—Eso indica que no está conforme con las orientaciones seguidas por la pintura en México.

—Distingamos. Creo que hemos hecho históricamente un movimiento trascendental. Pero ya cumplimos la primera etapa. Ahora urge transportar las subsiguientes. Es necesario que el arte no vaya hacia el caos. Al contrario, tratamos de poner término al caos existente. Una plástica de masas, inaccesible a las masas, es como una corriente eléctrica sin electricidad. La característica del arte revolucionario no reside en su aguda incongruencia, sino en su terrible diafanidad.

....

Mi disconformidad con el llamado «renacimiento mexicano», reside en el hecho de que construímos arte de snobismo revolucionario, no de contenido social. Los errores fundamentales del movimiento son los siguientes:

Ubicación en el interior de los edificios, lugar en que los frescos pueden ser admirados por unos cuantos burócratas, por agunos estetas y por los turistas ricos, no por las masas, a quienes teóricamente estaban destinados. En mi modo de ver, los murales, para que ejerzan positiva influencia popular, deben pintarse en el exterior, frente a la calle, en las escuelas, en los locales sindicales: precisamente ahí en donde es posible una movilización de grandes masas.

—¿Cuál debiera ser, entonces, la proyección del arte nuevo?

—Abarcamiento global de la anatomía arquitectónica y su topografía correspondiente; producción disciplinada, de equipos técnicos, sujeta a la autocrítica del trabajo en proceso de desarrollo; composición de proceso dinámico, poliangular, cimentada sobre tesis y antitesis; técnica moderna, que adquiera el ritmo correspondiente al grado de desarrollo de la técnica en su conjunto; aprendizaje activo total, en el proceso y para la producción plástica destinada a grandes masas; captación de antecedentes tradicionales, convenientemente localizados en los períodos históricos prerrevolucionarios y revolucionarios de la humanidad; utilización del documento fotográfico de la vida y actividades populares; en suma, arte sintético, realizado para el espectador pueblo, y por lo mismo, paralelamente a la naturaleza social de ese pueblo, mejor dicho, de esas masas. Esto es, pintar partiendo de la importancia que tiene el espectador para las artes plásticas. O en otros términos, partiendo de la premisa de que la actitud del espectador mural es radicalmente opuesta a la del espectador del cuadro transportable.

Así, cuando un tipo fracasa en arte...

—Ya lo sabemos, se transforma en censor, se dedica a conservar formas estáticas.

—Mucho peor... Alcanza una suculenta situación burocrática. El arte en la América Hispana sirve para crear esa especie de funcionario ilustrado; hombres que utilizan el arte como trampolín para sus futuros éxitos administrativos.

Y David Alfaro Siqueiros subraya su afirmación, fusilando a un transeúnte con un ademán gráfico.

Los relojes enfilan casi una hora de conversación y el tiempo apremia. Su estancia será apenas de dos días. Acaban de avisarle que el barco saldrá veinticuatro horas antes. Y nos despedimos con un abrazo cordial.

Alfaro Siqueiros parte como vino, siempre hablando en tono convincente, con una dialéctica chispeante, accionando rápido, como si quisiera exceder al tiempo en vertiginosidad apremiante.

Y todo lo que habla es profundamente ágil, substancioso, de contenido social.

El controla su inquietud, su euforia, y es por eso que en la bulliciosa mañana habanera abre las válvulas de escape de la risa... para no estallar de sinceridad rebelde... rebelde, sí, pero aherrojada en medios demasiado estrechos, de sobra convencionales.

La Asociación de la Prensa ha sido citada para mañana

De orden del señor Presidente se cita por este medio a los miembros de la Junta Directiva de la Asociación de la Prensa de Cuba a la sesión ordinaria que tendrá efecto el miércoles 12 de los corrientes, a las cinco de la tarde, en nuestro local social de Avenida de la República número 114, bajos.

Luis S. Varona,
Secretario.

UN ROBO

Dulce María Valdés Lombillo, vecina de Florida 6, dió cuenta a la Policía que de su domicilio le habían sustraído un radio y ropa, por valor de 66 pesos.

Rivas Cherif en "El Encanto"

En compañía de su esposa, la señora Carmen Ibáñez de Rivas Cherif, del gran escritor Don José Aixalá, del señor Buenaventura de Pons y del señor Aixalá (hijo) ha estado ayer en EL ENCANTO, en inolvidable visita, don Cipriano Rivas Cherif, escritor asistido de las más altas dotes intelectuales y uno de los más finos y ágiles directores artísticos de que dispone el teatro contemporáneo.

Lo que el señor Rivas Cherif representa en la escena española tendremos cumplida oportunidad de apreciarlo durante la actuación de la Compañía de la insigne actriz Margarita Xirgu en el Teatro Principal de la Comedia, cuya temporada teatral se inaugura mañana con la DAMA BOBA, de Lope de Vega, una de las obras más geniales del Fénix de los Ingenios, y en la cual, como en tantas otras obras antiguas y modernas, hace gala de sus excepcionales cualidades de gran director nuestro ilustre visitante.

Recibieron a los señores de Rivas Cherif y a sus acompañantes los señores Solís Mendieta y Tomás Menéndez.

El Encanto

M.E.C.D. 2016

9A SECCION Z

TELEFONOS
Quejas M-7911
A. Clasificados . M-7915

DIARIO DE LA MARINA

TELEFONOS
Dirección A-3277
Jefe de Redacción M-1287
Sección de Sports M-7912

9A SECCION Z

AÑO CIV — EL PERIODICO MAS ANTIGUO DE CUBA — LA HABANA, MARTES, 11 DE FEBRERO DE 1936 — ACOGIDO A LA FRANQUICIA POSTAL — PAGINA TRECE

LA ACTUALIDAD

HOMENAJE AL MERITO

Por LEON ICHASO

CINCUENTA y dos años de enseñanza sin tregua y sin interrupción bien merecen, a la verdad, especiales y señalados honores. Sólo el hecho en sí es de los que sorprenden y maravillan. No se puede sostener una cátedra diaria durante cincuenta y dos años sin que se posean para ello especiales aptitudes y virtudes y sin que éstas vayan estimuladas por firme e inquebrantable vocación. Y éste es el caso del Padre Ramón Vidal, profesor del colegio escolapio de Guanabacoa.

Tampoco pueden ejercerse funciones directoras en el transcurso de cerca de tres lustros, exclusivamente en una Orden religiosa, ni ser el orador sagrado por excelencia durante una etapa, ni ganar el consensus unánime del respeto y admiración populares sin estar dotado de singular idoneidad organizadora y guiadora y privilegiadas dones de elocuencia, del trato de gentes y de devota sugestión. Tal el caso del Padre Pedro Muntadas, antiguo Rector del antiguo celegio calasancio.

De ahí la razón y la justicia del magno homenaje que las Escuelas Pías, sus antiguos alumnos, la República de Cuba, personalmente representada por su Presidente señor Barnet, y la República española, cuya representación llevaba su Embajador en Cuba, Luciano López Ferrer; el clero, presidido en el solemne acto por el Arzobispo Monseñor Estrada y las Comunidades religiosas, rendían al Padre Vidal, condecorado anteriormente con la Medalla de la Orden de Carlos M. de Céspedes, y al Padre Muntadas, que goza ya de galardón imperecedero en lugar donde todo mérito y toda virtud tiene su justa recompensa.

Todos los oradores, el señor Sánchez Arcilla, el verbo cálido y ágil, el doctor Juan Alvarez, sincero y ferviente, el doctor José A. Presno, alumno del Padre Vidal, que a las glorias de su bisturí insuperable une la de su cultura literaria y humanista, el doctor Nemesio Ledo, cordial y expresivo, el doctor Loredo, Presidente de los Antiguos Alumnos, sintético y sesudo, y el doctor Ramón Cornide, ex alumno escolapio coincidieron en afirmar rotundamente que las Escuelas Pías han sido en este país, mediante sus profesores y sus hombres eminentes, engendradoras del amor espiritual que abarca a todos, mantenedoras de los principios básicos que cimentan la Familia, la Patria y la Religión y forja perpetua de ciudadanos cubanos «con voluntades cubanas, con mentes cubanas y con sentimientos cubanos».

Este amor, estos principios inconmovibles, este afecto entrañable a Cuba, nacido del hondo cariño a España, fueron también los que encendieron de unción y de fervor el discurso del homenajeado Padre Vidal, cuya alma se siente todavía joven en su cuerpo de ochenta años.

Su satisfacción y su gloria mayor, lo que más ensanchaba e iluminaba su sonrisa en aquellos momentos era el ver cómo su alma y el alma de las Escuelas Pías se había ido fraccionando durante cincuenta y dos años en aquellos insignes médicos, abogados, profesores, funcionarios públicos y hombres de ciencia que veía ante sus ojos y en millares y millares de ciudadanos que honraban y prestigiaban a Cuba.

Yo miraba entonces devotamente a un viejecito ungido de apacible bondad que con innata modestia se acurrucaba en su asiento como si quisiera concentrarse para añorar y evocar también los nombres de todos los cubanos ilustres que desfilaron por sus aulas. Era el Padre Obered, cuyas bodas de oro como profesor del Colegio de Belén se celebraron años atrás. El veterano maestro jesuíta, también octogenario, venía a abrazar al viejo profesor escolapio. Y en ese abrazo se unían gloriosamente sus años semiculares, sus ansias, sus ahincos, sus frutos en la enseñanza y su gozo en la recompensa y en el homenaje.

Es aquella vocación a que hemos aludido la que realiza esos prodigios. Solamente ella pueda impulsar y alentar la fortaleza de ánimo y el espíritu de sacrificio y abnegación que se necesitan para un magisterio ininterrumpido de más de cincuenta años, como el del Padre Vidal y el Padre Obered. Sólo la vocación puede dar hombres como el Padre Muntadas, el Santo Padre Pompilio, el Padre Francisco Fábrega, a quien estamos echando tanto de menos, El Padre José María Jaume, actual Vicario de la Orden Calasancia en Cuba, el Padre Castelar, Rector de las Escuelas Pías de San Rafael y el Padre Modesto Gabre, que rige el colegio de Guanabacoa.

No sin sobrada razón manifestó el Presidente de la República, señor Barnet, en su concisa alocución al descubrir el busto del Padre Vidal, que había sentido un profundo placer al firmar, como Secretario de Estado, el decreto de su condecoración con la mencionada Medalla, porque sabía cuán íntimamente iban adheridos a ella el mérito del profesor escolapio y el prestigio de la Orden gloriosa.

OVIEDO DE LA MOTA NO TUVO PARTE EN EL ROBO DE PAMPLONA

PAMPLONA, febrero 10. (SE.)—Ante el juez señor García Rodrigo, que instruye sumario por el robo de la catedral, se verificó un interesante careo entre Oviedo de la Mota, el cerrajero Enrique Sanz y los familiares del portero de la catedral. La diligencia fué muy importante y resultó favorable a Oviedo de la Mota, pues quedaron aclarados algunos interesantes extremos del sumario.

Como consecuencia de ella, Oviedo de la Mota, con su abogado señor Astriz y su procurador señor Ruiz, se trasladó a San Sebastián. Parece que allí Oviedo de la Mota resolvió cuestiones en el Consulado de México. Se decía que había obtenido pasaporte para trasladarse a Francia.

SE EFECTUO EL DOMINGO LA PROCLAMACION DE DIPUTADOS EN TODA ESPAÑA

LA PRESENTACION DE LOS CANDIDATOS NO ALTERO EL ORDEN EN ESPAÑA

Don Manuel Azaña manifestó hallarse muy bien impresionado por el orden y entusiamo del mítin de las izquierdas

En un importante acto organizado por los elementos de la Lliga Regionalista de Cataluña, se llevó a cabo la nominación de los candidatos, en presencia de los líders Cambó y Ventosa

MADRID, febrero 10. (WP).—Los círculos políticos y el Congreso de los Diputados estuvieron durante toda la tarde de ayer, desanimados, contrastando este ambiente con el de gran animación observada durante toda la jornada matutina con motivo de los mítines políticos que se celebraron en esta capital.

El Jefe del Gobierno, señor Portela Valladares, estuvo en las primeras horas de la mañana en el Ministerio de la Gobernación y marchó después al Guadarrama.

Las noticias que se recibieron durante la tarde fueron tan copiosas como satisfactorias sobre la proclamación de candidatos, no habiendo que lamentar desgracias personales.

Anoche se reunieron en el restaurant «Popular» los miembros del Comité local de Izquierda Republicana asistiendo a la comida don Manuel Azaña, quien manifestó la grata impresión que le había producido el entusiasmo y orden que fueron las notas dominantes del mitin de Izquierda Republicana de ayer.

Se abstuvo de hacer declaraciones de carácter político, diciendo que se atenía a los términos de sus discursos.

Como noticia concreta dijo que el sábado próximo volverá a tomar parte en otro grandioso acto electoral que se celebrará en Madrid.

FUERON PRESENTADOS LOS CANDIDATOS DE LA LLIGA

BARCELONA, febrero 10. (WP)—La jornada política ha sido muy movida sin que se hubieran registrado incidentes de ninguna clase.

De los actos celebrados en esta capital el más importante fué el organizado por la Lliga Regionalista, en el cual se hizo la presentación de los candidatos. Tomaron parte en el mismo los ex Ministros señores Cambó y Ventosa.

Mil trescientos candidatos se han presentado en España para ocupar los 473 escaños que tiene la Cámara

En España se conmemorará hoy el aniversario de la primera República. Hubo tres muertos y veintisiete heridos en el choque de un tren con un tranvía en Torrente, de Valencia

MADRID, febrero 10. (WP).—No menos de 1.300 candidatos se han presentado para ocupar los 473 escaños del Congreso de los Diputados que han de escogerse en las elecciones del 16 de este mes.

El bloque de las derechas presenta 30 candidatos y la izquierda 310 figurando muchos otros por los partidos del centro, independiente y disidentes, gran parte de los cuales se retirarán de la lucha antes del sábado próximo.

Acción Popular de Gil Robles presenta la lista mayor, con 178 candidatos, siguiéndole los socialistas con 124, Izquierda republicana con 107, Unión Republicana con 54, los Monárquicos con 46 y otros partidos con distinto número desde los comunistas con catorce a los sindicalistas con uno.

CELEBRA HOY ESPAÑA EL ANIVERSARIO DE LA PRIMERA REPUBLICA

MADRID, febrero 10. (AP).—El Primer Ministro Portela Valladares anunció hoy que mañana se conmemora el aniversario de la primera República española, agregando que el Gobierno ha acordado aplazar el reparto de condecoraciones a causa de las actividades del período electoral.

TRES MUERTOS EN EL CHOQUE DE UN TREN CON UN TRANVIA

VALENCIA, febrero 10. (AP).—Tres personas perdieron la vida y otras veintisiete recibieron heridas, diez de ellas de gravedad, en el choque entre un tren y un tranvía eléctrico en el paso a nivel de Torrente.

Los socialistas españoles dicen que lo del paro general es una maniobra derechista para revivir las Cortes

Tanto la CEDA como los monárquicos se han desentendido del señor Calvo Sotelo, en sus gestiones para la alianza de las derechas, las que realiza ahora el señor Goicoechea

MADRID, febrero 10 (SE).—Los insistentes rumores de que se declarará en toda España una huelga general, pocos días antes de la fecha de las elecciones a Cortes, señaladas para el 16 del actual, fueron recogidos por el órgano del partido «socialista», para denunciar esa especie enérgicamente, negándole toda verosimilitud.

El diario marxista, por el contrario, atribuye los rumores a los elementos interesados en frustrar el plan de elecciones, con el fin de provocar con ello la resurrección automática de las Cortes disueltas. «El Socialista» afirma que se están llevando a cabo maniobras que deben desarrollarse, según los planes trazados, en tres etapas.

La primera, destinada a esparcir entre el público la idea de que los socialistas preparan la huelga general. La segunda, destinada a provocar un movimiento de la opinión conservadora para llevar a cabo un «acto enérgico» que impida la huelga antes de que pueda ponerse en realización. La tercera, tendría por resultado la creación de una situación que forzara a aplazar las elecciones hasta el momento en que las Cortes recientemente disueltas tendrían que reunirse automáticamente de nuevo.

Según la Constitución, las elecciones deben celebrarse sesenta días después de la disolución de Cortes. En el caso presente la disolución tuvo lugar el 7 de enero, por lo que después del 7 de marzo próximo el Parlamento disuelto podría reunirse de nuevo—si no se ha elegido el sucesor de él.

LA SITUACION DEL CAMBIO EXTRANJERO

BARCELONA, febrero 10 (SE).—Los bancos británicos están negándose a conceder nuevos créditos a los bancos españoles, a causas de que éstos no han pagado sus débitos por la falta de cambios extranjeros en España.

El «Diario del Comercio», al publicar esta información, destaca la importancia que tendría dicha medida para España entera, ya que paralizaría ciertas industrias nacionales que no podrían obtener materias primas con las que continuar sus operaciones. Agrega el diario que muchos exportadores europeos y de los Estados Unidos hacen sus transacciones con España por mediación de bancos británicos y la suspensión de créditos por éstos afectaría a las relaciones comerciales españolas con gran parte de sus clientes del extranjero.

España concertó recientemente un acuerdo con Inglaterra para la liquidación de sus atrasos en cambios extranjeros, pero se rumoró insistentemente que el gobierno español tendría al fin que exportar oro de sus reservas metálicas si había de obtener suficiente cambio extranjero para cumplir con sus compromisos. España tiene su más importante saldo acreedor comercial con Inglaterra. Por esta razón los exportadores británicos creen que España debería favorecerlos con preferencia a los demás.

Las entregas de cambios en dólares americanos por el Centro de Contratación de Cambio están atrasadas en diez meses, ascendiendo el total de atrasos en cambios extranjeros a la suma aproximada de 35.000.000 de dólares España tiene su balance desfavorable más importante en su comercio con los Estados Unidos. La situación política española, en medio de la actual campaña electoral, no está contribuyendo a mejorar el problema de los cambios.

GOICOECHEA VISITA A GIL ROBLES

MADRID, febrero 10. (SE).—Después de una breve conversación telefónica con el señor Gil Robles, el señor Goicoechea se trasladó al domicilio del jefe de la C. E. D. A., con quien conferenció durante una hora. El señor Goicoechea ha sucedido al señor Calvo Sotelo en las negociaciones para la coalición de derechas. También se han desentendido los tradicionalistas de la intervención del señor Calvo Sotelo.

El señor Goicoechea, después de su entrevista con el señor Gil Robles, manifestó que había sido muy cordial y que, en contra de cuanto se había anunciado sobre una ruptura de los partidos monárquicos con la C. E. D. A., existe una completa armonía y una inteligencia perfecta para la unión electoral sin compromisos posteriores. En cuanto al manifiesto, no estiman oportuno darlo por ahora a la publicidad.

LUCIA DECLARA QUE LA C.E.D.A. NO PODRA IR A UN PACTO PARA CONVERTIR EN CONSTITUYENTES LAS CORTES FUTURAS.

MADRID, febrero 10 (SE).—El señor Lucia, a quien se le habló en el Congreso del anuncio hecho por el señor Calvo Sotelo, en su discurso de Cáceres, de que se convertirían en Constituyentes las futuras Cortes, dijo:

—Yo no creo que eso lo haya dicho el señor Calvo Sotelo. Debe tratarse de una mala interpretación. Jamás podría aceptar la C.E.D.A. un pacto en el que una de sus cláusulas fuera convertir dichas Cortes en Constituyentes. La Ceda es un partido gubernamental, que aspira a la reforma constitucional; pero quiere llegar a esta reforma dentro de un sentido de legalidad. La C. E. D. A ratifica su programa y su táctica, y con los elementos monárquicos no tiene otras alianzas que esta de ahora, meramente electoral

No se ha firmado nada—agregó—que pueda ser un compromiso posterior, y menos cláusulas de la índole que representan las palabras del señor Calvo Sotelo en el acto de Cáceres, que, repito, no creo que pronunciara, o han sido mal interpretadas.

El Alcalde de Santillana del Mar y su hijo fueron heridos ayer en una riña

MADRID, febrero 10 (AP).—Los extremistas hirieron hoy de gravedad al Alcalde de Santillana del Mar y a su hijo, durante una trifulca a tiros.

En Sevilla, la Policía arrestó a 24 panaderos comunistas, por acusárseles de haberse concertado con los empleados de las tiendas de víveres para una huelga.

A su paso por Madrid, el Manzanares parece querer desmentir a los que han dado en llamarle "río sin agua" al verlo dormido y exhausto

Al Manzanares, el famoso «río sin agua», cansado de ser objeto de chacota y menosprecio por los vecinos de la Villa del Oso y del Madroño, parece habérsele «hinchado las narices», y ansioso de volver por sus fueros de río decente como el que más—no en vano tiene tan buena cuna—presenta el pavoroso aspecto que puede verse en la adjunta fotografía, tomada en la represa de la fábrica «La Electra», durante los pasados temporales.

«LA ESPAÑA DE HOY»

UN ESCRITOR Y UN ARTISTA ESPAÑOL CAMINO DE AMERICA

Por MANUEL AZNAR

Casi a la par de esta crónica saldrá de Madrid, rumbo a la Habana, Cipriano Rivas Cherif. Va como adelantado y director de una compañía teatral: la de Margarita Xirgu. México ha reclamado la presencia de esta insigne actriz y de su nuevo repertorio dramático, apenas superado hoy en el teatro europeo. La invitación mexicana le depara ocasión de ofrecer el tesoro de su arte a otros pueblos hispano-americanos; entre ellos Cuba.

Cipriano Rivas Cherif, cuyo fino y gran talento de escritor, de crítico, de artista y de «metteur en scene» se halla presente en cada una de las obras que representa Margarita Xirgu va a disponer y preparar ahí uno de los espectáculos teatrales más sugestivos y modernos que se pueden ofrecer al público de habla española.

«Fuenteovejuna» de Lope de Vega, refundida por el propio Rivas Cherif, «Bodas de Sangre», «Yerma», «La zapatera prodigiosa» y «Doña Rosita la soltera o el lenguaje de las flores» de García Lorca, «La sirena varada» de Alejandro Casona, y «La novia de nieve» de Benavente», entre otras obras, desfilarán por los escenarios de la Habana y estoy seguro de que serán recibidas como un exquisito regalo. Del paso de Margarita Xirgu y Rivas Cherif por Cuba—como por México y la Argentina—quedará largo y hondo recuerdo.

Si se pudiera saber con exactitud matemática cuánta es, en la renovación del teatro español, la participación de cada uno de los que han puesto su afán en ello, encontraríamos seguramente que el más alto porcentaje corresponde a Rivas Cherif. Ningún otro director le iguala en la elección de obras, en el concepto de la escena, en la audacia del decorado, en la gracia y el gusto de los elementos accesorios; ninguno se le parece en la adaptación escénica del arte nuevo.

La política, y sobre todo la cominera, insignificante y doméstica que se viene soportando en España, lo envenena todo y lo oscurece: sin duda por eso, Rivas Cherif, hermano político de Don Manuel Azaña, no ha recibido el homenaje a que le hacen acreedor sus dos o tres últimas temporadas como director del Teatro Español de Madrid.

Yo sugeriría a las minorías intelectuales de la Habana, a las que siguen, con ojo ávido y con sensibilidad alerta, el movimiento artístico del mundo, y especialmente el de Europa, que no dejen pasar a Rivas Cherif sin solicitar de él una conferencia, una lectura, acerca del arte dramático de nuestro tiempo, porque muy pocos como él podrán ofrecerles una interpretación más sutil de lo que es, mejor aún, de lo que quiere y aspira a ser el teatro actual. A la santa curiosidad sin límite, y al afán de cultura y belleza que caracteriza a los jóvenes artistas, escritores y poetas de Cuba encomiendo la visita de Cipriano Rivas Cherif, como la del más alto embajador del teatro de España.

No conocerán, probablemente, otros aspectos de la personalidad de este joven español; por ejemplo, su capacidad de panfletario político, que es extraordinaria. Ese Rivas Cherif, combatiente político, aunque nunca haya querido ingresar en la política propiamente dicha, periodista de prosa acerada y temible, agudamente burlón y ferozmente sarcástico según ha demostrado en diferentes campañas, debe quedar inédito durante su viaje por América y reservado para España, para nuestras luchas interiores, para nuestros combates de cada día. No dejarán de echarlo de menos sus amigos, sus compañeros de marcha y afán, durante los agitadísimos días que se aproximan con motivo de las elecciones. La primera página de algún periódico madrileño advertirá la ausencia de Rivas Cherif, el cual, con su viaje a América, demuestra una vez más que en su ánimo, el teatro y el arte en general tienen privanza sobre todas las emociones políticas imaginables.

Es, como corresponde a un artista, rebelde; su rebeldía se extiende a todo y a todos, incluso a los suyos, a los que están más cerca de su admiración y de su afecto. Ser rebelde le ha costado muchos enojos y amarguras; nunca cedió a éstas ni decayó ante aquéllos; cuanto más fuertes son los obstáculos que a su paso se oponen, se enardece más; y gusta de debérselo todo a sí mismo, antes de ceder, cautamente, a la sinrazón ajena, por muchos provechos que el ceder le brinde.

Desde la primera juventud vive dedicado a las letras y al arte. Traducciones, trabajos ensayísticos, crítica varia, fundaciones de revistas, introducción en España de producciones dramáticas que las compañías habituales, ganadas por la rutina, no se atreverían jamás a presentar ante el público, artículos periodísticos que le revelaron con un fino esgrimidor de la pluma, y por fin, la dirección de un Teatro y de una gran Compañía en Madrid; esa ha sido, a grandes rasgos, la vida de Cipriano Rivas Cherif.

Yo le he visto, durante la última temporada, al frente de «Fuenteovejuna y de «Yerma». Por circunstancias muy especiales, de tipo social político y aun personal, las dos obras citadas constituían dos riesgos para Rivas Cherif; iba a presentarlas en ocasión que nada tenía de fácil ni de cómoda, desde su punto de vista: muchos adversarios estaban en acecho, deseosos de hacer presa, fuese como fuese, en la personalidad de este joven escritor; sin embargo, fué tal el alarde de talento y de superación de sí mismo con que en ambas ocasiones se nos mostró que Madrid hubo de rendirse por entero a la evidencia y proclamar su triunfo.

De intento callo cuanto pudiera referirse a Margarita Xirgu. La conocen en la Habana tanto como en Madrid. No la conocen, sin embargo, en este período de su vida escénica, el más glorioso de todos. Me bastará con decir que aquella Margarita Xirgu de hace diez o doce años, pero recreada en sí misma, centuplicada su sensibilidad, inventora de nuevas maneras, estilizada en su arte y más sutil, es la que verán ahora; con esto digo lo necesario para que todos me entiendan en la Habana.

Me enorgullezco de que pase por Cuba —inmarcesible devoción mía— una embajada artística española tan importante y tan noble.

Con ella y por ella va mi saludo a cuantos ahí viven para la emoción y para el arte.

Madrid-10-1-936.

EL TEMPLO CARMELITANO DE CALAHORRA SUFRIO GRAVE DAÑO POR EL FUEGO

CALAHORRA, febrero 10. (AP).—Hoy ocurrió un incendio en el templo de los Carmelitas en esta ciudad, que fué rápidamente extinguido, no sin que antes consumiera la artística portada. La Policía halló dos latas vacías de gasolina, por lo cual se supone que el hecho no fué accidental. Las campanas de todos los templos llamaron al vecindario a combatir el fuego.

Un supuesto fugado por los sucesos del Hotel Nacional, detenido en Sarría, (Lugo)

LUGO, febrero 10. (SE.)—En pasadas noches se presentó en el hotel «Burgalés» de la villa de Sarria, un sujeto vestido con uniforme de la marina mercante, diciendo que era capitán

Como infundiera sospechas por observarse en él algo anormal, el dueño del hotel dió cuenta de lo que pasaba a la Guardia Civil, pero al apercibirse el desconocido de que había sido denunciado, se dió a la fuga, siendo detenido poco después.

Manifestó llamarse Emilio Gómez Díaz, de 56 años de edad, natural de La Habana, habiendo desembarcado en Cádiz en el mes de agosto último, procedente de Cuba, de cuya isla venía huído por haber sido uno de los sublevados del Hotel Nacional.

Agregó que era oficial de la Marina de Guerra cubana y había sido anteriormente capitán de la Marina mercante española, mandando hasta el año 1905 el buque que hacía el pasaje entre La Coruña y el Ferrol.

A un camarero del hotel «Burgalés», le ofreció un empleo en un barco que mandaba.

Se averiguó que se hosperada, también, en el hotel «Barcelonesa», de Orense, del cual se marchó sin pagar el hospedaje.

UN HOMBRE MUERTO Y VARIOS HERIDOS AL PRECIPITARSE EN LA ACERA EL COCHE DE ESCOLTA DEL MINISTRO DE ESTADO

MADRID, febrero 10. (SE.)—En la calle de Atocha, esquina a la de San Eugenio, y al hacer un viraje rápido, el coche de escolta del Ministro de Estado, que conducía José Arias Queipo, se metió en la acera y arrolló a diversas personas. Resultaron: muierto, Pedro Soler Ripoll, de cuarenta y dos años; con lesiones gravísimas, Julia Beas, y con lesiones de pronóstico reservado, los siguientes: Luisa Araque, de doce años; Antonio Martínez de la Torre, Carmen Gómez, Domingo Blanco, Felipe Alcalá, Julia Díaz Sanz, Aurora de la Torre y su hermana Victoria, Juan Ruiz y Victoria Rosas. Todos los heridos fueron asistidos en la Casa de Socorros.

UN GUARDIA DE ASALTO MATA AL BURLADOR DE SU HERMANA

MADRID, febrero 10. (SE.)—En un un salón de baile denominado «El Parral», sito en la barriada de Tetuán de las Victorias, el guardia de Seguridad, afecto a la tercera compañía del dictrito de Chamberí, Victoirano Barranco de Serrana dió muerte de seis tiros de pistola, al burlador de su hermana, el municipal de Chamartín, Manuel Hernández Mata.

Parece que durante algún tiempo Barranco estuvo rogando a Hernández que reparara la falta cometida con su hermana casándose con ella. Ante la negativa de Hernández, ocurrió la agresión.

El agresor, sin que nadie se acercara a él, pudo salir del salón de baile y dirigirse a cuartelillo de la Guardia civil para entregarse a las autoridades.

Ha sido suspendido por segunda vez el vuelo Madrid-Bata

Lo ha proyectado el piloto civil Rinchi el cual trata de regresar por igual vía

MADRID, febrero 10. (WP).—Ayer domingo, con arreglo a la ley electoral, se verificó la proclamación de los candidatos a diputados a Cortes en toda España.

En esta capital se celebró la presentación de los candidatos por Madrid dirigiéndose a la opinión las izquierdas en cuatro teatros que alquilaron con ese objeto, y en diez las derechas, cuyos discursos se retransmitieron telefónicamente a catorce provincias españolas.

SUSPENDIDO POR SEGUNDA VEZ EL VUELO A BATA

MADRID febrero 10. (WP).—Por segunda vez se ha suspendido, por causa del mal tiempo, el vuelo que emprenderá a Bata, en dos etapas el aviador civil señor Richi, quien partirá desde el aeródromo Barajas, próximo a esta capital.

El viaje de regreso lo hará en tres etapas, calculándose que empleará cuatro días en realizar el viaje completo.

El marqués de la Atalaya ha sufrido un grave accidente

LEON, febrero 10. (SE.) — En la carretera de Madrid-Coruña, cerca de Ponferrada, en el sitio llamado «Monte Arena», un automóvil de la matrícula de La Coruña, conducido por su propietario, don Jesús Quiroga Losada, marqués de la Atalaya, a causa de la niebla chocó con una camioneta de Bombibre.

El marqués se dirigía a Madrid, acompañado de sus hijos, la señorita Beatriz y don Carlos Quiroga Martínez, y doña Carmen de Cisneros. En la camioneta iban a Bembibre Eloy Merallo, Antonio Martínez, Víctor García y el niño Emilio Rodríguez.

Todos los viajeros de ambos vehículos resultaron heridos de cierta importancia, excepto el marqués de la Atalaya, que sólo sufre una herida leve en la pierna derecha. La señorita Beatriz Quiroga, hija del marqués, se halla herida de gravedad en la frente y en la pierna izquierda. Doña Carmen de Cisneros y don Carlos Quiroga, heridos de bastante gravedad. El niño Emilio Rodríguez es el más grave de todos, hasta el punto que se teme su fallecimiento.

Los heridos fueron trasladados a las clínicas de los doctores Garzón y López, de Ponferrada.

TRATAN DE INCENDIAR UNA IGLESIA EN MOLLET, ESPAÑA

BARCELONA, febrero 10. (SE.)—Unos desconocidos intentaron destruir una iglesia en la población de Mollet, prendiéndole fuego, según informes dados por el policía.

Tres hombres, de los cuales creen las autoridades que pueden estar implicados en el crimen, fueron detenidos.

Los daños causados en la iglesia feuron insignificantes.

En 1933, el frente revolucionario de España logró reunir 176,000 votos contra 205,000 anti revolucionarios

Juzgados por un consejo de guerra en Gijón, fueron condenados a varios años de prisión un alférez y cinco soldados, los que durante la revolución abandonaron el puesto que defendían

MADRID, Febrero 10 (SE).—«El Debate», a su información sobre la unión de derechas, le pone este título general: «El frente centro derecha, en marcha».

Su editorial empieza así:

«Resultado de las elecciones de noviembre de 1933 en la primera vuelta en Madrid (capital) término medio de votos en cada candidatura:

Comunistas: 12,685.
Socialistas: 141,796.
Izquierdistas: 22,177.
Lerroux-Maura: 72,229.
Derechas: 133.366.

El frente que ahora podemos llamar revolucionario—y en España el nombre está cargado de significación porque, para conocer esta, no hay que hacer ningún esfuerzo imaginario—, reunió, pues, 176.000 votos, mientras que el frente antirrevolucionario obtenía 205.000. A pesar de ello, los socialistas lograron por Madrid 13 diputados, mientras el frente antimarxista formado entonces sólo por los grupos de derechas y la ayuda de algún candidato representante de las clases mercantiles e industriales alcanzaba cuatro puestos. ¿Efectos del sistema electoral? Sin duda, pero, sobre todo efecto de haber procedido en la formación de las candidaturas sin atender al objeto principal de la contienda; derrotar al marxismo.

Sentado este principio hace consideraciones para deducir que uno de los muchos medios con que cuentan los socialistas para alcanzar la victoria es la repetición en Madrid de las candidaturas de 1933.

También entonces—cuando faltaban 27 días para votar—hicimos razonamientos parecidos a los que escribimos hoy, advirtiendo a los que impedían la unión que sus votos iban a ser para la Casa del Pueblo. Hoy tenemos que decir que no son para la Casa del Pueblo sino para la revolución.

Y pensar que el triunfo antimarxista en Madrid—y los números cantan que era perfectamente factible—hubiera puesto una cortapisa a su propaganda revolucionaria.

No existe una sola razón para que lo que fué aconsejable y se efectuó en muchas provincias en 1933 haya dejado de ser una necesidad en 1936 Por el contrario, existen numerosos argumentos, algunos angustiosos, en favor de la unión lo mas amplia posible.»

CONDENADOS A VARIOS AÑOS DE PRISION UN ALFEREZ Y 5 SOLDADOS

GIJON, febrero 10 (SE).—Se ha celebrado el consejo de guerra para ver y fallar la causa instruída contra el alférez de Infantería Ceferino Flores Tirado y cinco soldados, todos ellos pertenecientes al batallón ciclista de Palencia y acusados del delito de abandono del servicio frente al enemigo. Preside el general señor Martínez Monge.

El juez da lectura al apuntamiento, que es bastante extenso y destaca que se acusa a los procesados de haber huído de una casa bombardeada en Vega del Rey por los revolucionarios, y que estaba guarnecida por parte del batallón ciclista. Los procesados en sus declaraciones niegan la huída, diciendo que al ser bombardeada la casa oyeron voces de «salid de la casa» y «sálvese el que pueda»: que salieron y continuaron haciendo uso de suss armas hasta que se les acabaron las municiones: que después recogieron a un sargento herido con el que siguieron hasta un pueblo, en el cual los revoltosos mataron al sargento y que por fin, llegaron a León, presentándose a sus superiores.

El fiscal, por su parte, afirma que el mando ordenó que continuara la defensa de la casa y que el alférez Flores, con los cinco soldados, huyeron por el monte, presentándose más tarde en León. Considera clara la responsabilidad y después de acusarles de abandono de servicio frente a los rebeldes, pide la pena de catorce años de prisión para el alférez y doce años y un día para cada soldado. Añade que como en las declaraciones sumariales consta que otros componentes del batallón abandonaron también Vega del Rey llama la atención del Tribunal para que exijan responsabilidades.

Defiende a los procesados el capitán de Infantería señor Rengifo, que dice que las fuerzas del batallón ciclista estuvieron defendiéndose desde el día 6 hasta el 8 por la noche, manteniendo duros combates. Termina pidiendo la absolución de sus patrocinados.

El Tribunal después de larga deliberación dictó sentencia condenando al oficial a la pena de tres años de prisión y a cada uno de los soldados, a un año y nueve meses.

AUMENTARON LOS INGRESOS DEL GOBIERNO ESPAÑOL

MADRID, febrero 10. (SE.)—Los ingresos del Gobierno español durante el mes de enero, mostraron un aumento de 9.366,536 pesetas sobre el mes de enero de 1935, según anunció el Ministro de Hacienda.

UNGUENTO MONESIA
INFALIBLE PARA CURAR LLAGAS, ULCERAS, PANADIZOS, SIETE CUEROS, UÑEROS, GOLONDRINOS, TIÑA, LOBANILLOS &

¡ No sufra más !
Investigando para dotar al mundo de remedio eficaz contra las enfermedades del
ESTOMAGO, higado, VESICULA
úlcera gástrica y duodenal, COLITIS o intestinos
la ciencia moderna creó el notable patente
Bismágen
que decisivamente lo curará a Ud.
Prescinda de vulgaridades y de IMITACIONES. Rechácelas
Ensaye con un frasco del maravilloso "BISMÁGEN" y
bendecirá la hora en que decidió tomarlo.

PROTEJA SU SALUD
CONSUMIENDO ARTICULOS DE GARANTIA
PIDA CHORIZOS Y MORCILLAS
SEVERINO ABUIN LUGAREÑO No. 46 "EL MIÑO" TELÉFONO U-3209 HABANA

CUIDADO CON LAS IMITACIONES

TOS
CATARROS
BRONQUITIS
Solución Pautauberge
DE VENTA EN TODAS LAS FARMACIAS
DISTRIBUIDORES
E. ROELANDTS e HIJOS, S. A.
Presidente Zayas No. 20. Tel. M-2911. HABANA

M.E.C.D. 2016

ESTRELLAS DEL SPRINT IRAN EN LA QUINTA CARRERA DE ESTA TARDE

UN PROGRAMA INTERESANTE CON CHANCE PARA FANGUEROS, EN EL HIPODROMO DE MARIANAO

He aquí a la bella artista propietaria de Seminole Queen. Un administrador suyo fué quien quiso comprar a Love Lost para obsequiárselo; pero tuvo que resignarsecon la que ocupó el place.

Los dos grandes pur sang de la Sra. Pumarada ganaron las justas mejores del Domingo

Tanto Love Lost como la joven Nahallac, probaron u clase y una excelente forma. La primera tuvo que luchar ligeramente con la Reina Seminole, pero la 2da. ganó galopando a sus rivales

(Por BERNY JIMMY)

Bien pudiera llamarse, el de antier en el Hipódromo Pumarada's Day», porque los dos eventos de mayor importancia de la tarde fueron ganados por ejemplares de la entusiasta señora. Nuestro experto hípico, que predijo la victoria de Love Lost pese a su triunfo del día anterior, no quiso en cambio creer que Nahallac fuese capaz de vencer a Genial Edna, consciente de que el pur sang de Friedlien ha ganado corriendo hasta por dos mil pesos, a fines del año pasado, en hipódromos de importancia de los Estados Unidos. En su ratting, según nos ha explicado, no aparecen en la misma categoría los dos ejemplares mencionados y no acierta a explicarse cómo es posible que se haya llegado a poner en tales condiciones a un caballo relativamente barato.

Pero la realidad de los hechos se ha impuesto a toda consideración. No sólo triunfó Nahallac en el importante evento con premio de quinientos pesos—handicap de los comerciantes—sino que lo hizo en forma muy decisiva, como demostrando que puede enfrentarse a grupos todavía superiores y parangonearse casi con el propio Love Lost, su compañera de establo.

Los esposos Pumareda García Santiago merecen cumplidamente sus triunfos. He sido testigo de los grandes cuidados que prodigan a sus pur sangs, del entusiasmo que ponen en el sport y de la extraordinaria honradez de sus procedimientos. El establo luce tan limpio en el aspecto material como en el moral y la orden que reciben siempre sus jockeys es «a ganar».

Estos cuidados representan a la larga, una mejoría notable de los caballos y aparte de que cada día van adquiriendo nuevos y mejores ejemplares para su establo, ese factor contribuye a que se vayan superando constantemente. El señor García Santiago, no obstante poseer a Love Lost, a Oh Ray, a Nahhalac y a la propia Edith M. que tiene mucha clase, anunció hace días al cronista su propósito de «darme una sorpresa».

Y aunque el cronista no es de los que gustan de dar «bombos» injustificados, no puede prescindir en este caso de felicitar a los distinguidos esposos, que honran y prestigian el turf cubano y que resultan factores muy decisivos en el éxito de la temporada.

LOS DOS FUERON FAVORITOS

No obstante la presencia de Genial Edna en la carrera, Martell puso como favorita de cuatro a cinco a Nahallac en el Handicap de los Comerciantes y a Witty Henry de segundo favorito dos a uno. La hija de Trojan, que cumplirá los tres años en el mes de abril aunque ya los tiene «oficialmente» desde el primero de enero, estuvo muy bien en la arrancada. Partió en punts, se puso al frente del field y se fué alejando progresivamente para ganar contenida. No tuvo competencia y su tiempo 1:8 2/5 lo demuestra claramente. Genial Edna hizo un buen esfuerzo, pero no logró acercársele...

Y es el caso de inquirir: «Si Nahallac derrota con esta facilidad a un ejemplar de dos mil pesos, ¿qué pudiera hacer corriendo en los buenos grupos de los grandes Hipódromos?».

Love Lost conquistó una victoria decisiva también. A la entrada de la recta se acercó a Seminoles Queen que venía marcando el paso y con una gran demostración de coraje logró pasarla. Seminole Queen venía torciéndose y J. A. Fernández tuvo que realizar una interesante maniobra, para evitar un choque peligroso con la Reina.

EL ACCIDENTE A GOOD JEST

Fué una verdadera lástima que Good Jest no corriese en la séptima, es decir, que su tendencia a abrirse le hiciera perder una carrera que iba a ganar seguramente, pues había asumido ya la delantera y venía a toda velocidad. El jockey Hill no es una maravilla, pero como costaba trabajo que alguno se hiciese cargo de montar al peligroso ejemplar el muchacho se ofreció. En la curva, cuando Good Jest ya puesto en punta se iba a lanzar sobre la cerca exterior. Hill dió un salto y cayó dando dos volteretas, salvando así milagrosamente su vida, pues de otro modo se hubiese golpeado contra la cerca. Good Jest resultó lesionado en el accidente, mientras su jinete resultaba ileso.

Una concurrencia enorme y entusiasta, premió los esfuerzos de la empresa que ayer ofreció uno de los programas mejores del año.

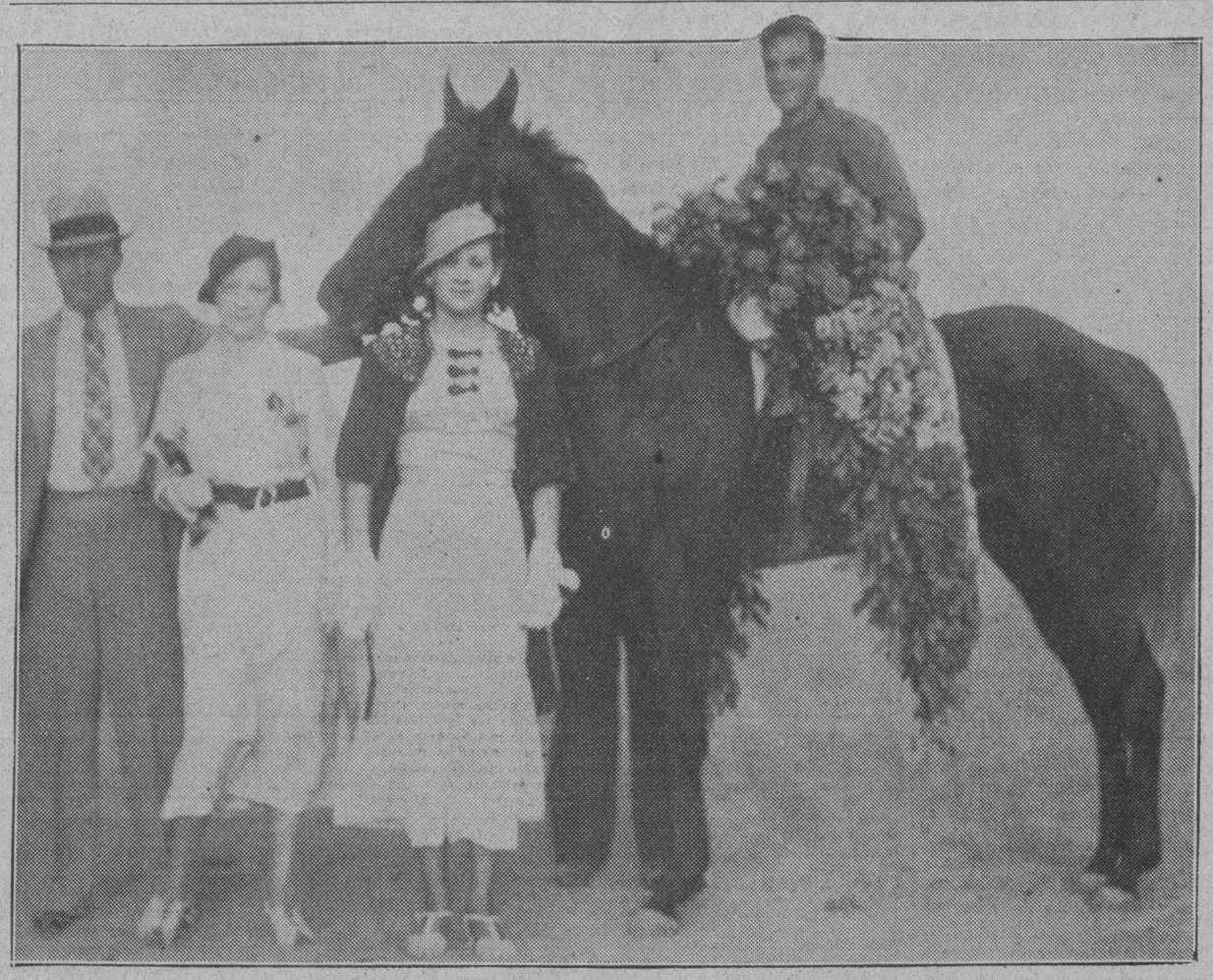

No obstante haberse despistado, ganó su carrera en el Consolation Handicap la potranca Dolly Tour, con un gran rus finalista. La hija del propietario del bello ejemplar aparece junto a ella. Gradivus se torció a la entrada de la recta

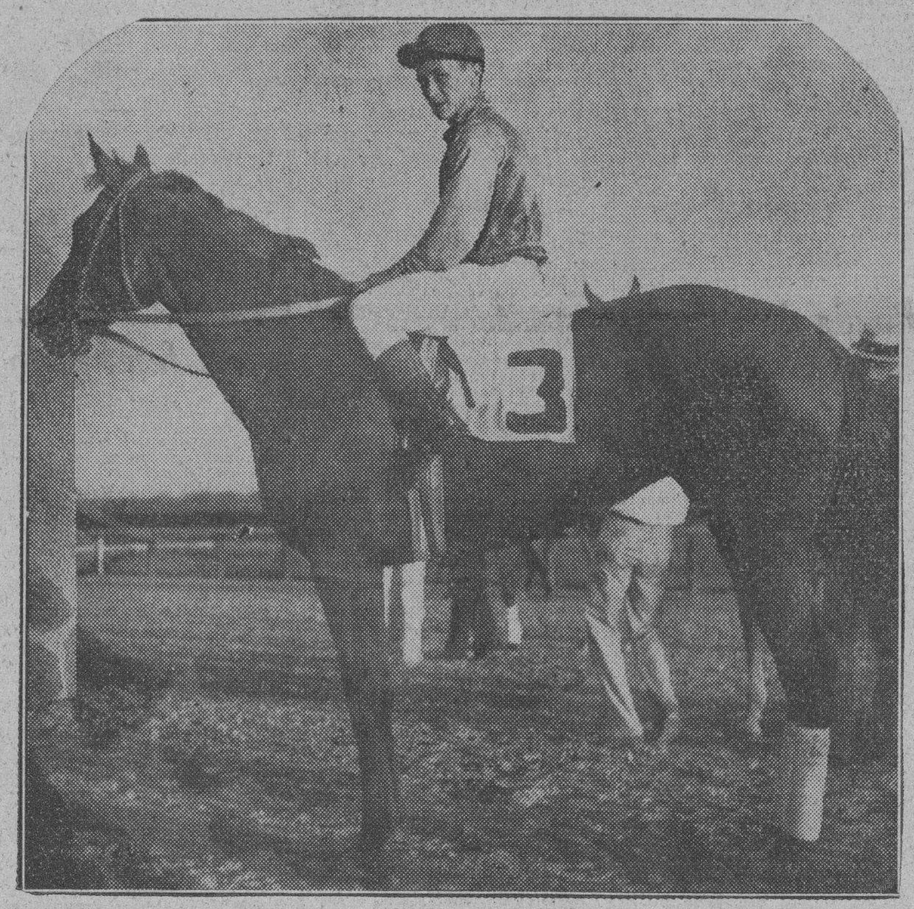

Uno de los más bellos—y actualmente el mejor—de los ejemplares alojados en Oriental Park, es esta Love Lost, popularísima entre los aficionados locales y que ayer se anotó su tercera consecutiva (dos de ellas en dos días) al ganar el purse derrotando a Seminole Queen.

PROGRAMA PARA HOY

PRIMERA CARRERA. 6 FUR.
Para 3 años y más
RECLAMABLE. PREMIO $250

Thipdar	113
Then Some	114
Pretty Royal	97
Velantrie	115
Protected	110
Shadowgraphh h.	103
Tapir	103

SEGUNDA CARRERA. 5 FUR.
Para 4 años y más
RECLAMABLE. PREMIO $250

Jaz King	105
Inspector	110
Fulfill	105
Gay John	110
Unstained	105
Sandy Joe	110
Mary Mine	105
Edyth M.	105

TERCERA CARRERA. 5 FUR.
Para 4 años y más
RECLAMABLE. PREMIO $250

Earle Maxwell	113
Guide Book	110
Chatterman	110
Billycoo	113
Can Pay	110
Sandfalen	105
Maple Princess	105
Kelso	110

CUARTA CARRERA. 5½ FUR.
Para 4 años y más
RECLAMABLE. PREMIO $250

Pornella	111
Brown Supinet	105
Senoj	110
Lucky Kate	108
Earl Baker	110
Roping	110
Drowsy Miss	105
Workless	113

QUINTA CARRERA. 6 FUR.
Para 3 años y más
RECLAMABLE. PREMIO $300

Pryor	112
Quien Quiere	118
Chance It	107
Nenpartisan	114
Fools Folly	92
Uma	111
W. Cookson	114
Pops Betty	111

SEXTA CARRERA. 5 FUR.
Para 3 años y más
RECLAMABLE. PREMIO $250

Par Wrack	111
Moraine	111
Bon Mot	116
Short Order	99
Perdina	111
Sun Cloister	110
Hopi	109
Glass	100

SEPTIMA CARRERA. 1 y 1-16 M.
Para 4 años y más
RECLAMABLE. PREMIO $250

John Mill	107
Sea Mew	106
Helen Lamaze	104
Magnitude	107
More Power	112
Fair Vagary	102
Bernie K.	116
Al Livingston	111

Primera carrera, hora de partida, 3:15 p.m.

El Sr. Julio Blanco Herrera, Presidente de la empresa La Tropical y el Teniente Santos Fernández, propietario del estable que ostenta ese nombre de la cervecería, cambian impresiones durante las carreras en Oriental Park.

Shadowgraph tiene chance para ganar la primera, si repite en fango su última

Quien quiere tiene mejor chance con la pista húmeda, pero en la misma carrera hay fangueros de calidad. Drowsy Miss muy veloz en el lodo, puede anexarse la cuarta justa de hoy

La última carrera de esta tarde a milla y diez y seis avos resultará enigmática y, por tanto, llena de gran interés. La mayoría de los competidores son ejemplares que están corriendo furlongs y por ello será difícil adelantar qué podrán hacer en una justa de largo metraje.

Sin embargo, casi todos son fangueros y ello les permitirá llevar su velocidad más allá de lo que usualmente lo hacen en la pista seca. More Power, corredor de distancias, parece bajado de grupo. Pero será guiado por un jockey que no es buen finalista y además, el caballo lento de por sí, tendrá que ser apurado en las etapas iniciales si ha de ser factor fuerte al final.

Por el bajo peso que transportará y por sus aficiones a la pista blanda, Helen Lamaze cuenta con un buen chance de victoria. Hace pocos días finalizó fuertemente en seis furlongs y si su jinete puede reservarla en los primeros tramos con seguridad la hija de Ladkin será factor de fuerza en las últimas etapas.

LA GRAN CARRERA

La mejor carrera de la tarde resultará la quinta del día. Será a seis furlongs y con algunos de los ases del track, entre ellos Quien Quiere, Uma, Pryor, Pops Betty y Chance It. Entre éstos, Pops Betty no se sabe si correrá bien o no en el fango, porque aquí no lo ha corrido a pesar de que por su pedigrée debe competir bien en todos los tracks.

Para Quien Quiere la pista puede venirle bien porque se sentirá mejor en el track blando que en el piso duro en que sus extremidades afectadas suelen perjudicarse. Y aunque el hijo de Salpicón parece el contrario más destacado, es preciso que no se descuide y que su jinete lo sepa conducir bien, pues de lo contrario no tendría nada de particular que perdiera. Como Moore no está en la Habana por el momento, Don Carlos tendrá que escoger bien quién es el que va a conducir a su ejemplar.

UN CINCH

Por su buena forma, sus condiciones de fanguera y su velocidad, Pordina parece el «cinch» de la tarde, especialmente en la distancia de seis furlongs que tendrá que recorrer. Hay caballos veloces en esa justa, como Moraine, Bon Mot, Hopi y Glass, pero no creemos que en la distancia y la pista de esta tarde puede perder la hija de The Porter.

LAS OTRAS

En la primera Shadowgraph parece contar con buenas probabilidades de victoria. Si corre la pista como se espera que la corra, es el caballo a derrotar. Este animal tiene tendencia a despistarse pero con jinete fuerte encima puede que no repita su hazaña de hace pocos días.

Gay John tiene un chance bueno en la segunda por sus antecedentes familiares, mientras en la cuarta Kelso debe correr al frente del grupo con un poco que le guste el fango.

La cuarta cuenta con buenos fangueros. Lucky Kate estará en su pista, pero Pornella, Senoj y Drowsy Miss tienen buenas probabilidades de lucir a gran altura.

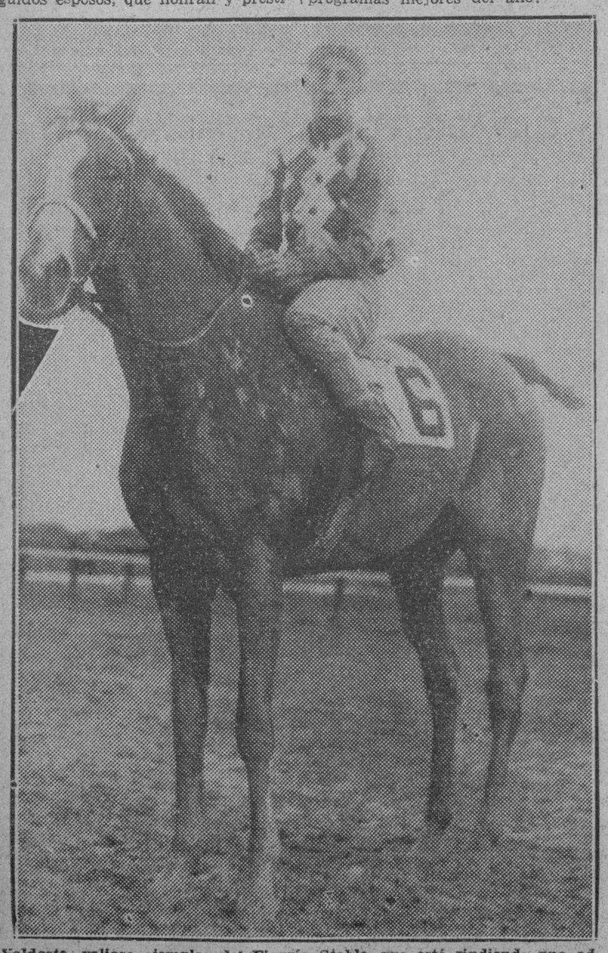

Valdosta, valioso ejemplar del Figurín Stable, que está rindiendo una admirable campaña en el presente mitin hípico.

SELECCIONES HIPICAS DEL "DIARIO"

Por MR. JIMMY

PRIMERA CARRERA: 6 furlongs. Para 3 años y más.
PROTECTED: Su experiencia puede serle útil. Corre fango.
THEN SOME: El grupo es flojo, aunque anda mal de forma.
SHADOWGRAPH: Es de bastante buena clase y necesitaba su anterior.
TAPIR: No hay que olvidarlo; es de calidad y corre la pista.
VELANTRIE: Si despertara sería un robo por éste.
También corren: Thipdar, Then Some.

SEGUNDA CARRERA: 5 furlongs. Para 4 años y más.
MARY MINE: Corre igual en slow que en fast y aún mejor.
SANDY JOE: La pista favorece al veterano encallecido.
UNSTAINED Va bien en la pista y ha corrido contra buenos.
EDITH M.: Probablemente será escrachado.
También corren: Jaz King, Inspector, Fullfill, Gay John.

TERCERA CARRERA: 5 furlongs. Para cuatro años y más.
KELSO: Es lo mejor de este grupito barato.
EARLE MAXELL: Corre bien la pista y la distancia.
GUIDE BOOK: Ya debe estar en condiciones de ganar.
CHATTERMAN: Tiene que ser excelente en fango, aunque no lo ha demostrado aquí.
También corren: Billicoo, Sandfalon, Can Pay, Maple Princess.

CUARTA CARRERA: 5 y medio furlongs. Para 4 años y más.
BROWN SUPINET: Ya está en forma y devora la pista húmeda.
DROWSY MISS: Mucha velocidad inicial; el anterior puede alcanzarla.
SENOJ: Tiene clase y ha entrado en forma. Fanguea bien.
WORKLESS: Un poco de exceso de velocidad para éste.
También corren: Pornella, Lucky Kate, Earl Baker y Roping.

QUINTA CARRERA: 6 furlongs. Para 3 años y más.
POPS BETTY Es lo más veloz del grupo y buena fanguera.
PRYOR: Corre bien el track blando. Tiene clase.
UMA: En la pista que impera, la rival más peligrosa.
QUIEN QUIERE: Anda lastimado, pero la pista blanda puede ayudarle.
CHANCE IT: Ha perdido un horror de forma.
También corren: Nonpartisan, Fools Folly y W. Coockson.

SEXTA CARRERA: 5 furlongs. Para 3 años y más.
PORDINA: Por fin la han instalado «como en su propia casa».
BON MOT: A pesar de todo, debe puntear y hay que tumbarlo.
SUN CLOISTER: Mucha velocidad inicial. Bien en fango.
PAR WRACK: Si se acordara de su ascendencia...
También corren: Moraine, Short Order, Hopi y Glass.

SEPTIMA CARRERA: Milla y un dieciséi. Para 4 años y más.
BERNIE K.: El tocayo está descansado y luce superior.
SEA MEW: En su última demostró que puede ir a la milla.
AL LIVINGSTON: Es muy honrado el viejo Al.
JOHN MILL: Es donde mejor puede defenderse.
También corren: Helen Lamaze, Magnitude, More Power y Fair Vagary.

La mejor apuesta: MARY MINE. El mejor parlay: MARI MINE y KELSO.

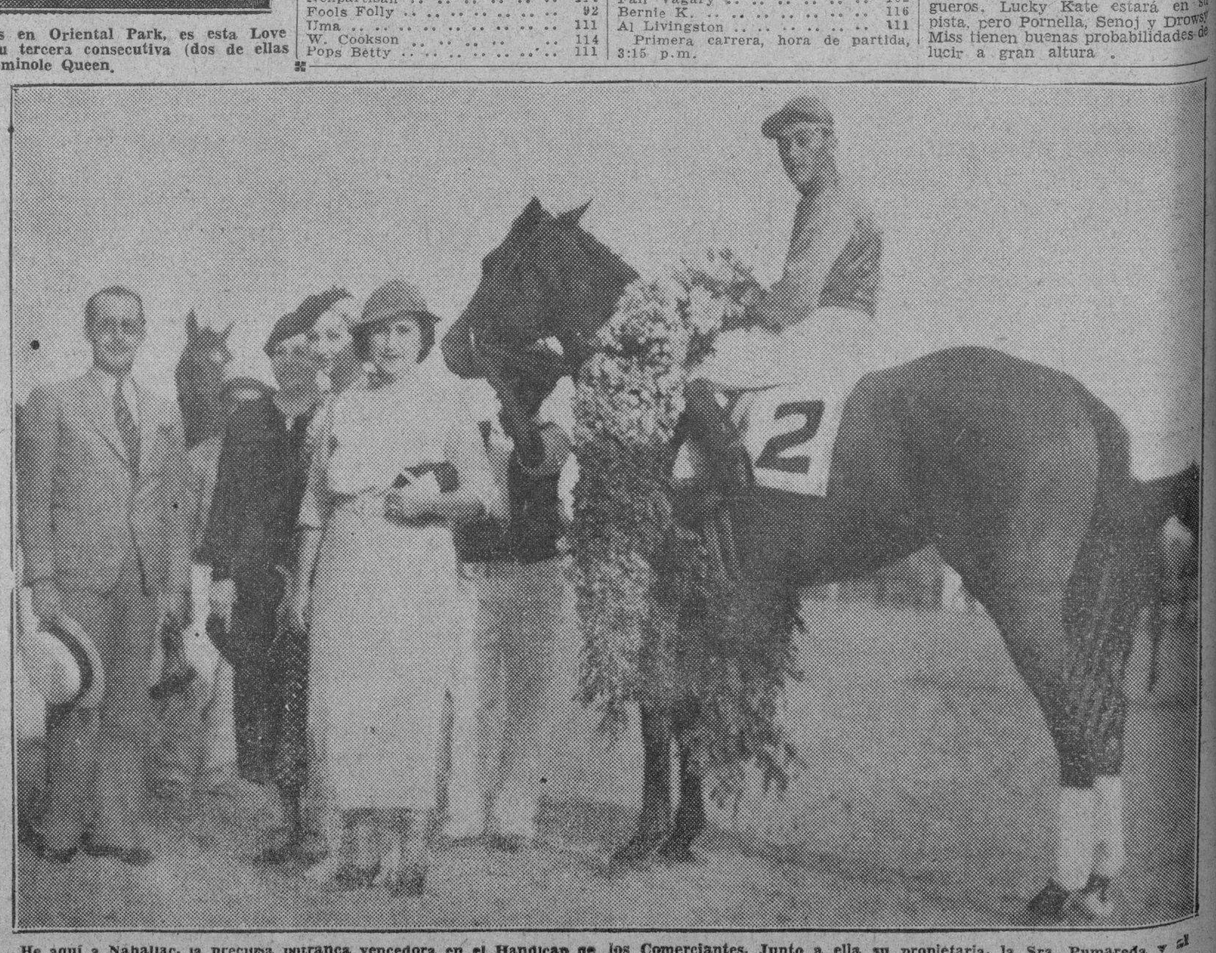

He aquí a Nahallac, la preciosa potranca vencedora en el Handicap de los Comerciantes. Junto a ella su propietaria, la Sra. Pumareda y al extremo el esposo de la feliz dueña del gran establo, el Sr. García Santiago, un entusiasta turfman.

M.E.C.D. 2016

HOY, ULTIMOS MATCHES DE TENNIS EN LOS COURTS DE LOS "MARQUESES"

HA LOGRADO YA SEIS TRIUNFOS CONSECUTIVOS EL FIVE DEL CLUB DEPORTIVO DE CARDENAS

SPORTS DIARIO DE LA MARINA SPORTS
AÑO CIV — LA HABANA, MARTES, 11 DE FEBRERO DE 1936 — PAGINA QUINCE

HOJAS "PARIS"
FABRICADAS CON EL MEJOR ACERO DEL MUNDO
AFEITAN CON SUAVIDAD
PRECIOS ESPECIALES AL POR MAYOR
REPRESENTANTE DISTRIBUIDOR
J. M. Lopez - Aguiar 126

DESDE EL BULL PEN

BABE RUTH HACIA BERLIN

Por GALI

HANK GREENBERG, primera base de los Tigres, dice que la diferencia entre él y la alta dirección del Detroit, son unos miles de pesos, y agregó que esperaba sacarlos sin necesidad de tener que emplear anestesia... La Federación Cubana de Lawn Tennis se propone realizar todos los esfuerzos que sean necesarios a fin de conseguir que los matches de la copa Davis entre Cuba y Australia se efectúen en los courts del VTC... Para ello, nos han dicho miembros de la Federación, sólo necesitamos una pequeña ayuda de la Comisión de Turismo... Joe McCarthy, manager de los New York Yankees, asegura que el club no tendrá dificultades con Joe Di Maggio, Benny Chapman y Tony Lazzeri... «Di Maggio querrá probablemente un bono de acuerdo con su labor, y nosotros se lo daremos» —ha dicho Joe... Seguidamente, Ed Barrow ha anunciado que Di Maggio estará, sin falta, el día 2 de Marzo en el campo de entrenamiento de St. Petersburgh, en la Florida... En lo que se refiere a Benny Chapmann, McCarthy ha dicho; «Benny nos ha pedido, efectivamente, que lo cambiemos al Boston, pero eso es imposible. El iniciará la temporada en el outfield de los Yankees, o tendrá que quedarse en su casa. Esto es definitivo»... Cuando se le dijo a McCarthy que Joey Stripp estaba en el mercado, en disposición de ser adquirido, ya que los dos circuitos habían dado waivers sobre sus servicios, el líder del New York manifestó: «No me gustó Stripp cuando estuve en la Liga Nacional, y menos me gustará ahora que el Brooklyn lo ha desahuciado... Marse Joe, incidentalmente, tiene intención de iniciar la temporada con Di Maggio en el left, Chapmann en el center y Selkirk en el right, turnándose con Bob Johnson, pero, si Chapmann se niega a jugar buena pelota, podrá ser cambiado a otro club por una segunda base, quedando entonces Johnson en el left, Di Maggio en el center y Selkirk para el right...

Un repórter de New York preguntó hace días a McCarthy su opinión sobre los Red Sox de Boston y el veteranos líder exclamó: «A mí no me interesan los Medias Rojas, ni me importa si los apostadores profesionales nos consideran incapaces de ganar. Ellos saben su negocio y yo el mío. Y en mi opinión el New York tendrá una buena historia que contar»... Ed Barrow es más liberal... Dice que «los Red Sox podrán hacer daño si Fred Ostermuller les pitchea en condiciones»... Henry P. Edwards, Secretario de la Asociación de Cronistas de Base Ball de los Estados Unidos, nos hace saber que sólo Ty Cobb, Babe Ruth, Hans Wagner, Christy Mathewson y Walter Johnson pudieron conseguir puestos en el Hall of fame» que se piensa construír en Cooperstown, N. Y., cuna del base ball... En el poll llevado a cabo fueron incluídas numerosas estrellas, pero, pocos pudieron alcanzar el número de votos que se necesitaba para lograr la inscripción... Los Browns de San Luis, según el Rajá Hoursby, iniciarán la temporada con el mismo line up que les llevó al último lugar de la Liga Americana el año pasado, pero Honrsby tiene la impresión de que el conjunto será esta vez bueno para ayudarle a terminar en cuarto lugar, por lo menos... Babe Ruth ha de ser guía del team de base ball amateur que ha de representar a los Estados Unidos en las Olimpiadas... Además, el Bambino será el presidente de la Convención Basebolera Amateur que tendrá lugar este año en los Juegos Olímpicos, a fin de organizar el deporte para futuras competencias... El base ball no ha sido admitido todavía oficialmente en las Olimpiadas, pero la representación americana llevará dos equipos a Berlín para ofrecer algunas demostraciones en el verano... Los jugadores de estos dos equipos serán escogidos por medio de un poll que se llevará a cabo en los cuarenta y ocho Estados...

En la última convención de la Federación Americana de Lawn Tennis se trató de devolver los campeonatos oficiales a los courts de yerba, pero, el intento fracasó ruidosamente ante el voto de los principales oficiales... Después del meeting, Holcombe Ward, presidente de la Federación, anunció que existía verdadera rivalidad entre las más importantes organizaciones de New York, Filadelfia y Los Angeles, para llevar a cabo los matches de Estados Unidos y México y Cuba y Australia, así como los finales inter-zonas. Ward dijo que, la mejor proposición que habían recibido para la celebración del «Tie» entre Cuba y Australia había llegado de New Orleans...

Tiene ya seis victorias consecutivas el five del Club Deportivo de Cárdenas

Los campeones aumentan su scoring a medida que se acerca la serie final por el Campeonato de Cuba. Todos los players están ya en su forma y el coach tiene fe en el triunfo

El five del club Deportivo de Cárdenas, campeón de Cuba en basket ball en los últimos seis años, elevó en la última semana a seis el número de sus triunfos consecutivos, al derrotar por partida doble al equipo del Villaclara Tennis Club, campeón que fué junior de la Liga Social.

El five del club Deportivo de Cárdenas, campeón de Cuba en basket ball en los últimos seis años, elevó en la última semana a seis el número de sus triunfos consecutivos, al derrotar por partida doble al equipo del Villaclara Tennis Club, campeón del viernes con el facilísimo score de 64 por 34, los muchachos del Deportivo aflojaron más en el game del día siguiente y superaron a sus rivales por solo 10 puntos de ventaja. El score final fué de 46 por 36.

En el primer game, Ramiro Carlés encabezó el ataque del team con 10 canastas, encestadas desde distintos ángulo del floor, en tanto que Prieto, el guajiro García y Larriue anotaron los restantes.

En el segundo choque el Guajiro se encargó de encabezar el ataque con 8 field goals y un foul por un total de 17 puntos.

Los muchachos del Villaclara hicieron cuanto pudieron por evitar la derrota pero, el Deportivo resultó realmente mucho team para ellos.

VILLACLARA TENNIS CLUB	F.	T.	F,	F,	P,
J. Ugarte F.	1	0	0	2	2
R. Pérez, Fc	4	0	0	1	8
P. Páez C.	5	3	1	2	11
A. Páez G.	1	4	1	0	3
A. Núñez G.	0	0	0	0	0
C. García F.	4	3	2	0	10
A. Pino G.	0	0	0	1	0
M. García C.	0	0	0	0	0
J. Valdés G.	0	1	0	1	0
Totales	15	11	4	7	34

C. DEP. DE CARDENAS Sr.	F.	T.	F,	F,	P,
F. Larrieu F.	2	2	0	1	4
S. García F.	7	1	1	2	15
M. Prieto C.	8	0	0	3	16
R. Carlés G.	10	3	2	2	22
J. Pérez G.	0	2	1	0	1
A. Fuigpalat G.	2	0	0	1	4
M. Alvarez F.	1	0	0	1	2
C. Simms G.	0	0	0	1	0
Totales	30	8	4	11	64

RESULTADO

Villaclara: 1er. half, 15; 2do. half, 19. Total: 34

C. D. Cárdenas: 1er. half, 40; 2do. half, 24. Total, 64.

Referee: Angel Pequeño. Umpire: José Guerra. Anotadores: Teobaldo Posada. Cronometrista: Angel Mesa. Jugado en el floor del C. D. de Cárdenas.

VILLA CLARA TENNIS CLUB	F.	T.	F,	F,	P,
P. Páez F.	1	4	1	1	3
R. Pérez F.	5	2	2	4	12
A. Anido C.	4	2	2	3	10
A. Páez G.	1	4	3	1	5
A. Núñez G.	1	2	1	3	3
M. García F.	0	1	0	1	0
J. Ugarte F.	1	1	1	0	3
J. Valdés G.	0	0	0	0	0
C. García F.	0	0	0	0	0
Totales	13	16	10	13	36

C. DEP. DE CARDENAS Sr.	F.	T.	F,	F,	P,
S. García F.	8	1	1	3	17
F. Larrieu F.	3	1	0	3	6
M. Prieto C.	1	13	5	3	7
R. Carlés G.	4	2	2	2	10
J. Pérez G.	0	0	0	1	0
A. Puigpalat G.	1	1	0	2	2
M. Alvarez F.	2	0	0	1	4
Totales	19	18	8	15	46

RESULTADO

Villaclara: 1er. half 24; 2do half, 12. Total: 36.

C. D. Cárdenas: 1er. half 20; 2do. half: 26. Total: 46.

Referee: A. Portell Vilá. Umpire: Angel Pequeño. Anotadores: J. de la Fe. Cronometrista: Angel Mesa. Jugado en el floor del C. Deportivo de Cárdenas.

GANAN EL VOLLEY BALL LOS MUCHACHOS DEL TEAM DE SANTA AMALIA

Con motivo de inaugurarse en días pasados el nuevo piso de la Sociedad de propietarios del Reparto Santa Amalia, se efectuó un interesante partido de volley ball entre el team Social de Santa Amalia y el «Wonder Club», resultando airosos los muchachos del Santa Amalia gracias a la eficaz dirección de su capitán, Mike Astiazarain. Al terminarse el ecuentro se bailó a los acorder de magnífica orquesta.

Los scores de los partidos, siempre a favor del team de Santa Amalia, fueron: 15x9, 15x6 y 17x15.

SUSPENDIDO AYER EL BASKET SENIOR POR LAS LLUVIAS QUE CAYERON

Los partidos de basket ball correspondientes a la noche de ayer, en opción al campeonato senior de la Federación Nacional fueron suspendidos por lluvia. Con este motivo, hasta mañana miércoles no podrán enfrentarse los Tigres del Atlético con el Hispano, mientras el Fortuna lucha con el Cubaneleco.

El viernes se ofrecerá el último card de la season, comprendiendo al Atlético con el Cubaneleco en el turno de apertura y al Vedado Tennis con el Fortuna, después.

PREPARAN UNA GRAN FIESTA EN EL «IBERIA»

Para el día 23 primer domingo de Carnaval, la prestigiosa sociedad del Iberia Foot Ball Club, prepara una grandiosa fiesta en sus hermosos salones de Obispo y Compostela con el sugestivo título de ««Una Noche de Carnaval en el Iberia». La juventud bailadora encontrará esta noche gratas horas de alegría donde se le rendirá pleitesa al Dios Momo.

Los amplios salones del Ibedia lucirán un artístico adorno adecuado a la fiesta que se celebra, estando la parte musical a cargo de una afamada orquesta.

Los Iberistas demostrarán una vez más sus actividades en cuanto se refiera a proporcionarles ratos de placer y alegría a sus socios y simpatizadores.

Reina gran embullo para esta fiesta trabajando con ardor el Comité de Damas formado por simpáticas señoritas.

AL TERMINAR LA PRIMERA RUEDA, SON LOS ANIMOSOS MUCHACHOS DEL SANTA FE LOS QUE OCUPAN EL PRIMER LUGAR

El domingo le ganaron a los campeones del Deeportivo Vizcaya con el score de 2 x 1. Durante gran parte del segundo tiempo jugaron con sólo 10 jugadores. Ganaron los del Covadonga

Pese a los obstáculos que se les trata de poner, los modestos clubs que componen la Federación Comercial de Futbol Amateur, siguen triunfando y es cada domingo mayor el entusiasmo que se siente por las luchas que es Luna Park se vienen riñendo. Y decimos que pese a los obstáculos que se les opone, porque raro es el domingo que pasa sin que a esos terrenos no llegue alguien con idea de molestar, llevando ora a la policía, ora a los inspectores del Municipio... Es decir, que alguien está interesado en que el futbol que se juega en Luna Park, tenga los mayores tropiezos tratando de exterminarlo, de aplastarlo, como si con ello se ganase algo.

Entendemos—y ya lo hemos dicho varias veces—que esos modestos clubs tienden a levantar el deporte, a darle vida haciendo las piezas de que tan necesitado se halla para poder subsistir. Es ahí en donde vemos a una enorme chiquillada, esa chiquillada callejera de la que pueden salir los grandes jugadores, que entra libremente, sin que halle impedimento alguno. Y no sólo se le permite ir hasta la glorieta, puede llegar hasta la cancha, jugando en los intermedios con pelotas de tenis. ¡Y qué maravilloso resulta ver a todos esos chiquillos, a esos «purretes» que andan entre los siete y los doce años, y que ya todos ellos llevan en sus adentros algo de futbolistas! No saben quiénes tratan de obstaculizar la labor de los futbolistas de la Comercial, esos que un domingo y otro domingo van a formar líos porque se cobre la entrada o se deje de cobrar, el enorme perjuicio que le hacen al deporte.

El futbol cubano está nesecitado de jugadores, pues para que se hagan tiene que ser en los placeres o en campos más o menos apropiados para practicar ese deporte. ¿Que llevan público, público que se resta a otros espectáculos? Eso es cosa que no debe de preocuparle a nadie, porque quizás esos que van ahí no estén interesados en ir a otra parte, por lo que resultaría lo mismo.

¿Estamos? Pues a otra cosa.

x x x

Los del Deportivo Santa Fe, los entusiastas «merengues», han vuelto a ganar el domingo. Y con ese triunfo ha nterminado la primera vuelta invictos y solos en el primer lugar, seguidos myy de cerca por los del Luna Park, que van a dos puntos de distancia.

El domingo tuvieron por contrarios a los campeones del año pasado, el Deportivo Vizcaya, que salieron bien preparados para vencer a los que marchaban a la cabeza, sin poderlo lograr. Con el aire a favor del Santa Fe, se inicia el match y a los pocos minutos de iniciado, en un ataque de los santafecinos, el extremo derecha, Arturito, recibe la pelota y tira raso a la puerta de Caicoya, sin que éste ni siquiera tuviese tiempo de poderse tirar. Seguido de esa anotación atacan los «vizcainos» y por dos veces ponen la puerta santafecina en peligro, teniendo Ramonet que hacer dos soberbias atajadas para no ser batido.

Se jugó con mucho entusiasmo toda la primera parte y se llegó a jugar un tanto recio, abusándose por parte y parte del cuerpo. No obstante el fuerte aire a favor de los santafecinos, no supieron sacarle mayor rendimiento durante esa parte inicial y fueron a jugar la otra parte con más probabilidades para los del Vizcaya, que parecían poner más coraje en la lucha. Y como se esperaba, los «vizcainos» empezaron dominando, haciendo fuertes ataques al arco defendido por Ramonet, en donde éste tuvo que hacer prodigios para evitar el goal. No obstante éste vino cuando Santiago incurrió en hands dentro del área. Se castigó con penalty y tirado éste por el centro delantero del Vizcaya, la pelota fué a dar en la esquina del poste, rebotando hacia el goal. ¡Mortal por necesidad!

Pero pocos minutos después, para mayor desgracia de los santafecinos, Ordás se marcha del campo por no sabemos qué disgustos. Con esa baja ya todos dábamos por batidos a los santafecinos; sin embargo, el coraje y el entusiasmo que ponen en todas sus luchas los hicieron ir al triunfo. En un avance por la derecha, el extremo pasa hacia el centro y se hace de la bola Arturito, quien a su vez se la transfiere a Muñiz, el cual se halla abandonado por el adversario, por lo que encuentra el terreno franco para avanzar hacia a goal y ponerse a buen tiro para conseguir el segundo tanto y el que les había de dar la victoria.

¡Una maravillosa jugada y un bonito goal!

Los equipos:

Santa Fe (2): Ramonet, García, Sansó. Serafín, Ordás, Santos, Arturo, Luis Santiago Roig y Muñiz.

Vizcaya (1): Caicoya, Llamas, Julián, Pravia, Antonio, Carnicero, Cesáreo, Piñeiro Rey, Ventos y Prieto.

Arbitró Oviedo.

x x x

Los muchachos de la Calzada del Cerro, los del Deportivo Covadonga, ganaron ayer el primer partido de esta contienda de futbol amateur. Fueron las víctimas los novatos de la Sociedad El Pilar. Fué por el mismo score del match anterior, de dos por uno.

Abrió la anotación el más gordo de los hermanos Cuba, Paco, al rematar un servicio del exterior izquierdo. Con esta anotación se animaron los del Covadonga, que hasta ahora habían venido navegando con mala suerte, debido en parte a que ha tenido en sus filas a jugadores que perjudican más jugando que cuando no juegan. Porque hay jugadores que siendo buenos resultan fatales para el club.

Pero el contento duró poco tiempo, porque cuando menos lo esperaban, el Noy, que jugaba de extremo izquierda del Pilar, recibió la pelota e hizo un tiro desde lejos que sorprendió a Fernández, el puerta del Covadonga, empatando el match. Pero Campolo, que es el jugador emergente del Covadonga, tenía que hacer una hombrada y ella fué cuando en un centro de Ricardo pasó a la derecha, en donde Campolo le metió la testa y envió el pelotón a las profundidades de la red. Y Campolo, que es un hombre con alma de niño, salí corriendo más contento que si hubiese calzado unos zapatos nuevos... ¡De un cabezazo conquistó un triunfo para su querido Covadonga!

Los equipos:

Covadonga (2): Fernández, Rial, Urbano, Corripio, Barrera, Antonio, Campolo, [illegible], Ayala, Cuba y Ricardo.

Pilar (1): Gómez, Barrita, Cuesta, Fuentes, Víctor, Martínez, Alfonso, Requejo Vázquez, Wilfredo y Noy.

OLIMPICO

ESTADO DE LOS CLUBS AL TERMINAR LA PRIMERA VUELTA

	Pg.	E	P	Gf.	Gc.	Pts
Santa Fe	4	1	0	9	2	9
Luna Park	3	1	1	8	3	7
Cabanas	1	3	1	4	5	5
Covadonga	1	2	2	5	9	4
Vizcaya	1	2	2	5	8	4
Pilar	0	1	4	3	7	1
TOTALES:	10	10	10	34	34	30

Amateur Aces

—Tennis internacional.
—Una tarde en los courts.
—Smashes y placements.

(Por DAN)

Esos matches de tennis resultan simpáticos . . . El público es un tanto especial y no hay quien grite en las graderías: «Qué decisión, referee! Eres un bandido! etc., etc» . . Entre los fanáticos de tennis no se habla español, (por eso, quizás, The Lady in Red estaba más contenta que nunca el domingo!) y todo lo que se oye es: «Nice shot!» . . . «Oh, I-m sorry»» . . . «Ready!» . . . «Fitteen. . . Thirty!» . . . Deauce! . . . Game! . . Placement! . . . «A beauty!!» . . . Y otras cosas más. . . . Cuando ustel llega a un partido de tennis, además, las cabezas de los fanáticos le dan la sensación del péndulo de un reloj con sus constantes tic-tac! . . . En Cuba no se pueden brindar frecuentemente esos partidos internacionales . . . El viaje de los jugadores cuesta un millón a la Federación, y el público no responde . . . Hasta ahora, el público de tennis en Cuba se compone exclusivamente de los excampeones que ha tenido el deporte en el país y de los que cultivan el juego en clubs privados . . . (Unas 150 prsonas, cuando más) . . . Y la mayoría entra de botella!!!! . . . El domingo por la tarde presenciamos algo de interés. . . . 26 jugadores de tennis pidieron entrada libre como linesmen y cuando los llamaron para actuar no surgieron cuatro con intenciones de hacerlo . . . Y varios de los que actuaron estuvieron peor que algunos linesmen de basket ball . . .

x x x

Mulloy y Hendrix tuvieron que ganar dos veces el último tanto del último set en su partido de dobles, y Hendrix perdió también algunos tantos en su choque de singles con Mulloy . . Este último, incidentalmente, llegó a la Habana como el tercer tennista del grupo y después resultó el primero . . . Salvador Díaz Osa, que hizo las veces de «host», ante el chiquillo de Atlanta, reclama responsabilidad en el éxito obtenido . . . Dice que le abasteció de . . suerte suficiente para ganar sus mejores tantos . . . Los tennistas yankees han pasado 12 días aquí monumentales, y dos de ellos no quieren irse . . . Los muchachos son especiales . . Comen como unos salvajes y salen de la mesa para el court . . . El domingo estuvieron almorzando hasta las 2 y media y a las tres menos veinte iniciaron el partido de dobles . . . El sábado terminaron de jugar a las ocho y todavía a las once y media de la noche estaban comiendo en el VTC.! . . . Hoy martes se efectuarán las últimas exhibiciones de estos jugadores, que no son malos, y se cobrará solamente 20 centavos por la entrada, a fin de que todo el mundo tenga la oportunidad de verlos en acción . . En el partido de singles del domingo, Mulloy quería terminar temprano para irse en el barco de las siete de la noche, pero, Hendrix se encaprichó en fastidiarle la combinación y le peloteó tan seguido que el joven atleta habrá tenido muchas dificultades en hacer «su goal» . . . Todos los ex-campeones de Cuba en tennis estuvieron presentes en el VTC. . . . Y del grupo, Ignacio Zayas, Guillermo Villalba y Rogelio Paris fueron los que siguieron el partido de singles con mayor interés . . . Villalba tuvo momentos en que parecía que él era quien dirigía los smashes de Mulloy . . . (Su cuerpo, al menos, hacia todos los movimientos similares a los de Mulloy) . .

x x x

Hubo un tenista que no quiso pagar la entrada y presenció los dos partidos en la puerta, mientrs conversaba con Baltasar Alvarez . . . (A ésto es a lo que nosotros llamamos estrategia!) . . . «The Lady in Red» estoba en uno de los primeros palcos y sirvió de inspiración a los smashes de Mulloy . . . Después del game, hubo un party hacia una finca de esta ciudad, donde las parejas fueron a comer «hot tamales» . . . Los miembros de la Federación de Tennis no podrán alcanzar nunca una recaudación decente en estos matchs internacionales mientras resulten tan «complacientes» con los botelleros del court . . . No se pueden expedir tantos pases de linesmen, y hay que poner mejores cancerberos en las puertas . . . Nosotros estuvimos largo rato en la entrada principal del show dominical, y, créannos, fueron numerosos los que entraron sin dar siquiera las buenas tardes al portero!!! . . . Y otros que, al entrar por primera vez, a mediados del match, dijeron simplemente: «Nosotros habíamos salido un instante!» . . . Pasando del court de tennis al de basket ball, creemos que a ustedes les gustará saber que el team senior del Atlético de Cuba fué a Placetas en pos de par de victorias seguras y por poco resulta derrotado . . . Fué por lana, vamos, y estuvo a punto de salir trasquilado . . . Las chicas ganaron el primer match 20x27 con el consiguiente apuro, y en el segundo sólo pudieron hacer 11 tantos, mientras sus rivales hacían 2 . . En el equipo de Placetas hay una muchacha que vale un millón de pesos en todos sentidos . . . Se llama Nena Gutiérrez, y jugó espectacularmente frente al CAC. . Varios Tigres 100 por 100 acompañaron a sus basketbolistas en la excursión y pasaron un rato divertido . . Y nos cuentan historietas interesantísimas en relación con los incidentes del parque de Placetas, ocurridos a las 4 de la mañana !! . . . . Ricardo Morales, campeón nacional, dice que entre Gustavo Vollmer y él no hay ningún «feud» (lío) . . . Don Ricardo explica su negativa a jugar con otro player cubano en dobles asegurando que toda la culpa la tiene un cable improcedente que recibió el referee del torneo de Miami, en relación con el caso de Nodarse . . .Vollmer y Ricardo, incidentalmente, han sido invitados a competir en Miami, a fin de mes, y será curioso ver qué combinación hacen con ellos al hacer el «draw».

Puede darse en el basket la primera serie inter-Ligas

Una vez firmado el pacto entre la Unión y la Social, el basket ball se presta para la serie

Ahora que el pacto de la Liga Social y la Unión Atlética de Amateurs es un hecho, matándose de raíz el robo continuo de atletas que se registraba entre ambos circuitos, vuelven a surgir las series inter-ligas, con sanción oficial de ambas entidades, y todo parece indicar que en este mismo invierno tendremos en marcha la primera de esas sereis al cerrarse la temporada senior de basket ball

Hace semanas, cuando se discutían todavía las bases del pacto y se pensaba en la posibilidad de un arreglo, un representante del DIARIO DE LA MARINA, habló con Luis González, coach del equipo senior de basket ball del Club San Carlos, y le preguntó su opinión respecto a una serie entre el ganador del campeonato senior de la Social y el de la Unión Atlética, Y Luis González nos contestó:

«Nuestro club tiene team senior, reclamará el campeonato de la Social si la Liga no efectúa competencia oficial, y enseguida retará al ganador de la Unión Atlética para la serie decisiva»».

NO CAMPEONATO, PERO, SERIE..

La Liga Social no ha convocado todavía a su campeonato senior de basket y parece difícil que lo haga ahora que falta poco tiempo para la campaña de atletismo. Por tanto, el club San Carlos, que ha practicado y que esperaba una searon, aunque fuere corta, reclamará el campeonato de esa Liga y si le es concedido, esto le dejará elegible para retar después al ganador del campeonato de la Unión Atlética, para celebrar la primer serie oficial, inter-ligas,, después de aprobado el pacto entre ambos circuitos.

Ramón S. Otero, delegado del club Deportivo de Cárdenas, que es uno de los aspirantes de más fuerzas al éxito final del campeonato unionista, ha declarado privadamente que su equipo aceptará gustoso el reto del San Carlos, si se le hace de modo oficial, a través de la Liga Social,

Y Rodríguez Knight, coach del Atlético, que es el mejor team de la Habana dentro de la Federación, pare ce igualmente interesado en la lucha, siempre que su team resulte campeón.

TODO DEPENDE, PUES...

La posibilidad de la primera serie inter-ligas (Social-Unión Atlética, está a la vista en basket ball, y todo parece indicar que la misma se llevará a cabo dentro del mayor éxito, pues los partidarios de los dos circuitos se han animado un poco con la firma del pacto, y creemos que los altos oficiales de ambas ligas están deseosos ya de ver en marcha la primera serie co-criolla entre sus representaciones.

Dejemos, pues, que el tiempo se encargue de decidir esta cuestión, aunque entendemos que ya deben darse los primeros pasos en ese sentido.

Deben acordarse las fechas, los jueces, etc.

HOY: ULTMOS MATCHES DE TENNIS EN LOS COURTS DEL VEDADO TENNIS

Esta tarde se efectuarán en los courts del Vedado Tennis Club los últimos matches del campeonato de tennis internacional que se ha venido celebrando en esos terrenos bajo los auspicios de la Federación de Lawn Tennis.

Estos partidos son exhibiciones especiales que dedica la Federación a la afición en general, por cuya razón el precio de entrada se ha fijado simplemente en 20 centavos, con la esperanza de que sirva de incentivo para concurrir al espectáculo.

Los partidos combinados son de interés. En el primer turno, a las dos y media, se jugará un partido de dobles entre Vollmer y Mulloy contra Harris y Hendrix, y después se dará uno de singles entre Charley Harris y Arthur Hendrix.

En ambos se verá tennis de altura, y se apreciará en lo mucho que valen los ases que nos visitan.

Probé Essolube por economía...

lo sigo usando por su rendimiento

"Yo no entiendo de lubricantes. Pero sé cuándo el funcionamiento de mi coche cuesta más que lo que mi presupuesto puede soportar. Lo mismo le pasa a papá. A insinuación de una amiga mía que conocía ESSOLUBE, lo probé. Y el resultado es que ahora tengo que comprar menos aceite y papá tiene menos cuentas de reparaciones que pagar.

Y eso no es todo. El automóvil marcha mucho mejor: más suave, más sereno, más potente. ¡Nunca usaré otro aceite mientras pueda conseguir ESSOLUBE!"

Todos los motores rinden el máximo con ESSOLUBE. Dura más kilómetros y requiere menos reabastecimientos. Deja un mínimo residuo carbonoso, evitando los gastos consiguientes para eliminarlo. Asegura una protección constante e instantánea en toda circunstancia, evitando daños al motor. Tiene todas las cinco cualidades del lubricante perfecto. Comience a usar ESSOLUBE hoy mismo.

Opte por ESSOLUBE en este envase moderno, práctico y seguro. También se vende a granel.

Essolube
EL AS DE LOS ACEITES - EL ACEITE DE LOS ASES
STANDARD OIL COMPANY OF CUBA

Continúa hoy la justa femenina de basket ball

Los matches se ofrecerán en el floor del Club San Carlos, comenzando a las nueve

Esta noche en el floor del club San Carlos se continuará el campeonato junior de basket ball femenino que ha convocado la Asociación Atlética Femenina de Cuba.

Magníficos son lis dos encuentros anunciados, figurando en el primero los teams del Estrella y el Sepúlveda, que hasta ahora está invicto en el Campeonato y ha sido dado por los expertos como ganador de la zona de la Habana.

Aunque el team del Sepúlveda va confiado en que el triunfo ha de corresponderle, no por eso debe cantar victoria, pues ya sabemos que «No hay enemigos pequeños» y las chicas del Estrella no se dan por vencidas hasta que el time-keeper no de por tetrminado el game.

En el segundo encuentro de la noche jugarán los teams del Club Unidos y el del Atlético de Cuba, que también luchan por el trofeo que dona la Asociacion entre los teams debutantes. Estos dos teams tienen sus fuerzas equilibradas, por lo cual presenciaremos un interesante encuentro.

María Luisa Bonafonte, la estrella del equipo del Atlético de Cuba será la más gardeada hoy, pues como sus contrarias saben que con la bola en la mano es un peligro, no la dejarán ni un momento sola.

El coach del Unidos, Aguilera, piensa que sus muchachas dejen en cero canasta a la rubia de platino del Atlético y al mismo tiempo en cero tiradas libre para ser el único team en el campeonato que logre este objeto. ¿Logrará el Unidos lo dicho por su coach? Esta es una pregunta que solamente las chicas del Unidos le darán la respuesta a los fanáticos que desde hora temprana estarán en el floor del San Carlos para ver este milagro deportivo.

Nosotros por nada del mundo dejaremos de presenciar estos dos encuentros de hoy en que habrá muchas sorpresas para todos. El primer match comenzará a las nueve en punto.

C. B.

Lea ¡ALERTA! al mediodía y el AVANCE por la tarde

Emilio Cancio Bello, center del VTC es el líder en basket

Tras de anotar frecuentemente en el último juego del Vedado con el Cubaneleco, logró apoderarse de la delantera entre los mejores anotadores del Camponato. Detalles de gran interés

Emilio Cancio Bello, el prolongado center del VTC, que ha experimentado un bello «como back» en el campeonato senior de basket ball después de haber registrado una floja temporada entre los juniors, ha pasado al primer lugar de los anotadores de la competencia, como resultado a la bella actividad que desplegó en el último choque de su equipo, contra el Cubaneleco.

Mosquito Ordeñana, que estuvo al frente de la procesión casi todo el tiempo, pasó al segundo lugar, a 11 puntos del líder, y Alberto Antigas, del Cubaneleco, subió al tercero, sobre Perico Cardoso, con 51 puntos.

Cardoso ha quedado en los 42, seguido de Quintela y Costales.

Los records oficiales son:

ESTADO DE LOS CLUBS

Clubs:	J.	G.	P.	Ave.	Fig.	Fog.	Puntos	Tl.	Fc.	Pc.
Atlético	6	5	1	.833	79	47	205	84	69	170
Fortuna	6	4	2	.666	71	41	183	84	72	179
Hispano	7	3	4	.429	76	44	196	109	98	201
Vedado	7	3	4	.429	84	48	216	99	73	206
Cubaneleco	6	1	5	.166	73	63	209	122	79	253
Totales	32	16	16	——	383	243	1009	498	391	1009

Abreviaturas: J. Juegos jugados; G. Juegos ganados; P. Juegos perdidos; Ave. Promedio; Fig. Field goals; Fog. Foul goals; Tl. Tiradas libres; Fc. Fouls cometidos; Pc. Puntos anotados por los contrarios.

ANOTACION INDIVIDUAL DE LOS JUGADORES

Nombre y Club:	J.	Fig.	Fog.	Puntos	Tl.	Fc.	Tiempo
1...Emilio Cancio Bello, Vedado	7	30	10	70	26	12	277.06
2.—Antonio Ordeñana, Fortuna	6	23	13	59	22	8	231.30
3.—Alberto Antiga, Cubaneleco	6	10	13	51	22	9	212.13
4.—Pedro Cardoso, Atlético	5	16	10	42	18	2	198.30
5.—Manuel Quintela, Cubaneleco	6	9	23	41	36	11	148.42
6.—Arturo Costales, Cubaneleco	6	15	11	41	20	13	222.53
7.—Tomás Díaz, Atlético	6	13	13	39	18	12	221.59
8.—Jorge Jarro, Hispano	5	14	6	34	13	6	140.17
9.—José Menéndez, Hispano	7	13	8	34	25	12	158.53
10.—Rafael Giraud, Atlético	6	15	7	33	14	14	166.15
11.—Alberto Deschapelles, Cubaneleco	6	14	5	33	17	10	213.33
12.—Jorge Cancio Vedado	7	14	4	32	11	7	123.13
13.—Armando Cuervo, Vedado	5	11	10	32	19	8	157.06
14.—Julio Núñez, Fortuna	6	12	3	27	6	8	167.57
15.—I. Montes de Oca, Fortuna	6	12	3	27	11	10	209.17
16.—Antonio Gallarreta, Fortuna	4	8	10	26	18	9	114.46
17.—Octavio Machado, Vedado	6	9	8	26	16	5	185.20
18.—Eduardo de las Casas, Atlético	6	9	5	23	7	14	143.23
19.—Bernardino Rodríguez Atlético	6	10	3	23	9	7	163.[illegible]
20.—Miguel Díaz, Atlético	6	8	4	20	7	9	178.04
21.—Gilberto M. Gil, Hispano	6	8	3	19	7	5	107.51
22.—Enrique Cartaya, Hispano	7	8	3	19	8	9	128.36
23.—Santiago Cordal, Hispano	5	6	6	18	10	10	119.09
24.—Vicente Llópiz Fortuna	6	6	5	17	13	14	203.26
25.—Rafael Chavarry, Hispano	6	7	2	16	9	6	96.26
26.—Mario Sesma, Hispano	6	6	3	15	8	6	135.44
27.—Juan Morilla, Atlético	5	6	2	14	3	6	74.24
28.—Rolando M. Corratgé, Cubaneleco	6	6	2	14	4	7	77.02
29.—Pedro de la Rosa, Hispano	6	6	2	14	8	11	109.[illegible]
30.—Manuel García, Vedado	6	4	6	14	8	8	1[illegible].55
31.—Fernando Averhoff Fortuna	6	5	3	13	6	13	147.16
32.—Angel Aixalá, Vedado	7	4	5	13	11	8	162.21
33.—Carlos Duquesne, Cubaneleco	5	3	6	12	12	15	122.25
34.—Roberto Chomat, Vedado	6	5	1	11	1	5	84.05
35.—Gaspar Barona, Vedado	7	5	1	11	4	6	132.44
36.—Leonardo Zapico, Hispano	3	3	4	10	7	7	59.21
37.—Manuel Mesa, Cubaneleco	6	4	2	10	6	12	108.28
38.—Luis Vila, Hispano	6	4	1	9	5	4	91.21
39.—Gaspar E. Contreras, Vedado	7	2	3	7	4	9	131.21
40.—Eduardo Gutiérrez, Cubaneleco	2	3	0	6	1	1	10.50
41.—Alfredo Revoredo, Atlético	5	3	0	6	0	0	29.02
42.—José Santana, Fortuna	5	2	2	6	4	8	68.56
43.—Rodolfo Morera, Fortuna	3	2	1	5	2	2	41.50
44.—Julio Fernández Díaz, Hispano	6	0	5	5	6	13	198.15
45.—Carlos Noble, Atlético	5	1	2	4	6	5	17.19
46.—Joaquín Pons, Fortuna	2	1	1	3	1	0	10.24
47.—Manuel Zapico, Hispano	3	1	1	3	2	5	30.57
48.—Manuel Sarría, Atlético	2	0	1	1	2	0	7.51
49.—Mario de Torres, Cubaneleco	4	0	1	1	1	1	16.21
50.—Rogelio Valladares, Fortuna	1	0	0	0	0	0	4.38
51.—Alberto Gutiérrez, Vedado	3	0	0	0	0	4	9.49
52.—Jesús Medina, Hispano	2	0	0	0	1	3	23.35
53.—Juan Torres, Cubaneleco	3	0	0	0	1	0	27.08
54.—Oscar de la Torre, Cubaneleco	5	0	0	0	2	0	40.25
Totales		383	243	1009	489	391	

M.E.C.D. 2016

CONRADO CONDE ES MAS PELIGROSO AUN, QUE QUINTANA Y ARIZMENDI

NUEVO PROGRAMA DE BASKET BALL FEMENINO, ESTA NOCHE, EN EL FLOOR DEL CLUB S. CARLOS

¿Quién es quien en basket ball?

ARMANDO CUERVO, forward del Vedado Tennis

ARMANDO CUERVO..., Otro producto del colegio La Salle que ha triunfado ruidosamente en el floor... Rubio, de ojos azules y 5 pies, 9 pulgadas de estatura... Tiene solo 21 años... Y lleva tres en la alta categoría del floor... Fué una sensación cuando apareció en su primera competencia atlética, como alumno del colegio Belén... Ganó la carrera de 1,500 metros y superó a otros muchachos de mejor constitución física que él... Mas tarde se dedicó por entero al triple salto y es el mejor atleta de ese evento en Cuba... Nunca ha tenido apodos en los sports... Siempre se le ha conocido por «Armandito»... Ha jugado basket para Belén, La Salle, Círculo Dental y el Vedado Tennis... También cultiva el track y el baseball... En el VTC quieren convertirlo en pitcher, pero, él prefiere el juego regular y practica el outfield o la inicial... Batea y tira en el baseball a la derecha... En el floor hace todo con la derecha... (aun pensar)... No pesa más de 150 libras... Cree que ha jugado sus mejores juegos frente al CAC en la temporada del año pasado... En esos choques actuó enfermo y se destacó notablemente superando al center del Atlético... Es fatal para las rivalidades... Cuando tiene que probar su alto calibre sufre inesperadas enfermedades que le hacen lucir mas pobre de lo que es... Este año estaba encaminado a una gran temporada en el senior y ha sufrido mil batacazos... Ultimamente tuvo que jugar enfermo para derrotar al Cubaneleco... Dice que no tiene rivalidad con ningún atleta y que se lleva bien con todo el mundo, pero, goza extraordinariamente cuando logra derrotar al team del Cubaneleco... Considera al team Olimpico la mejor máquina de basket donde ha trabajado... Habla muy bien del coach Rodríguez Knight... Cuando se le pregunta cuando ha sido el rato mas malo que ha pasado en el floor, se remonta hasta los juegos de las Olimpiadas Centro Americanas... Tira certeramente desde el centro del floor, pero, su mejor jugada es cuando tira desde la línea de foul, entrando, con una sola mano... Puede desempeñar cualquier posición, pero, donde mejor luce es en el forward... Considera a Cardoso mas completo que Mosquito Ordeñana... Sabe jugar brillantemente a la defensiva, pero, su ofensiva es lo que mas llama la atención de los fanáticos... No hay duda que es el alma del equipo del VTC.

LEA SIEMPRE: QUIEN ES QUIEN EN BASKET BALL. ....

Tres partidos nivelados se anuncian en el programa de hoy en el F. Habana Madrid

Pascau y Epifanio se enfrentarán con Constante y Betancuort en el segundo encuentro. Los otros dos matches son también muy buenos. Las quinielas también muy bien combinadas

La Empresa del Habana Madrid ha tratado de nivelar las fuerzas para los tres partidos que tendrán lugar esta noche, en un programa que luce altamente atractivo en el papel, todo lo cual hace esperar que sobre el asfalto se desarrollen con el mismo interés.

El encuentro más importante de la función, sin embargo, será el segundo, en el que tendremos con las camisas blancas a Pascau y Epifanio, en reñida lucha con Constante y Betancourt, que tan bien se llevan y que están ofreciendo ekhibiciones estupendas del maravilloso deporte de la pelota vasca.

En ese match hemos de presenciar un poco de todo lo bueno que en el Jai Alai puede verse. Los cuatro muchachos designados para este segundo turno juegan siempre con ganas y lógico es que en esta ocasión no vayan a hacer una excepción.

En el match de apertura, Guillermo y Luis, tendrán por adversarios a Quintana y Girón. En este match, como pueden ver nuestros lectores, figuran dos chicos que debutaron hace poco y que ya han podido dar muestras excelentes de su juego, habiéndoles vaticinado la crítica un porvenir muy sonriente. Mejoran por día y esta noche hemos de poderlo comprobar.

En el último partido, Montes Menor y Aníbal, contra Sarmiento y Bernal. Otro combate interesantísimo. En todos los turnos, han de sacar ambas parejas del cuadro 14 y medio.

HABANA MADRID

Programa oficial para la función que comenzará esta noche a las 8:30.

PRIMER PARTIDO: A 25 tantos. Guillermo y Luis, blancos, contra Quintana y Girón, azules. A sacar ambos del cuadro 14 y medio.

PRIMERA QUINIELA: A seis tantos. Guillermo, Girón, Aníbal, Pascau, Pedrito y Cubota.

SEGUNDO PARTIDO: A 30 tantos. Pascau y Epifanio, blancos, contra Constante y Betancourt, azules. A sacar ambos del cuadro 14 y medio.

SEGUNDA QUINIELA: A seis tantos. Epifanio, Constante, Betancourt, Montes Menor, Sarmiento y Bernal.

TERCER PARTIDO: A 30 tantos. Montes menor, y Aníbal, blancos, contra Sarmiento y Bernal, azules. A sacar ambos del cuadro 14 y medio.

ANOCHE

PRIMER PARTIDO

Salvador y Cubota, blancos	22
Ortega y Buendía, aules	25

PRIMERA QUINIELA

1—Ortega	0	$ 2.48
2—Buendía	0	1.88
3—Salvador	4	5.89
4—Cubota	1	2.77
5—Girón	5	3.93
6—Labat mayor	6	1.57

SEGUNDO PARTIDO

Girón y Labat menor, blancos	28
Ugalde y Betancourt, azules	30

SEGUNDA QUINIELA

1—Labat menor	6	$ 2.05
2—Ugalde	5	1.97
3—Betancourt	5	2.70
4—Constante	1	3.67
5—Azpeitia	0	3.67
6—Sarmiento	0	2.85

TERCER PARTIDO

Constante y Azpeitia, blancos	29
Sarmiento y Labat mayor, azules	30

SERVICIO DE PRIMERA CLASE A-

NEW YORK

IDA $ 75

IDA Y VUELTA $ 110

a MEXICO D.F.

IDA $ 65

IDA Y VUELTA $ 110

EXCURSIONES a MEXICO

con todos los gastos incluidos

DESDE $125 EN ADELANTE

SOLICITE PRECIOS E INFORMES

TAMBIEN PASAJES a PROGRESO y VERACRUZ

NEW YORK AND CUBA MAIL STEAMSHIP Co

BAJOS DEL CENTRO ASTURIANO-HABANA, CUBA

TELEFONOS A-6154 - M-7770.

Compañía Trasatlántica Española

Servicio De Vapores Correos Todo el Año

El rápido vapor correo

HABANA

saldrá el 18 DE FEBRERO, para,

VIGO, CORUÑA, GIJON, SANTANDER Y BILBAO,

—vía New York—

El rápido vapor correo

"MARQUES DE COMILLAS"

saldrá el día 26 de FEBRERO

para NEW YORK.CADIZ Y BARCELONA

Salidas para VERACRUZ:

Vapor "HABANA" .... Febrero 10.

Vapor "MARUES DE COMILLAS" .... Febrero 20.

Agentes Generales:

GARCIA & DIAZ, Ltda. Palacio de la Lonja. Apartado 1690.

Teléfonos: M-6911 y M-6912. Cablegramas: Amgardiaz.

SPORTS DIARIO DE LA MARINA SPORTS

PAGINA DIECISEIS — LA HABANA, MARTES, 11 DE FEBRERO DE 1936 — AÑO CIV

MIENTRAS DURE LA PELEA, HABRA LA POSIBILIDAD DE QUE EL CONGUITO PONGA KNOCK OUT AL FILLO

En cada uno de sus combates, el cubano ha enviado a la lona al adversario.—Desde que debutó en La Habana frente a Manuel González, ha demostrado claramente que su característica princi pal es el punch con la izquierda.—Comentarios de este match

JULIAN Echevarría vuelve al ring frente a un adversario peligrosísimo. Es el pugilista español que ha debido sufrir las pruebas más duras de su carrera. Mientras Hilario e Ignacio Ara encontraban un ambiente propicio, que les permitía contrarios de relativa categoría o de un buen nombre y menos peso, «Fillo», a quien sistemáticamente algunos críticos han negado la sal y el agua, ha ido batallando bravamente, eliminando uno a uno aquellos hombres que el propio público señalaba como superiores a él. De Echevarría, nadie, absolutamente nadie, incluso el propio Manolo Braña, sabe lo que es capaz de hacer...

Nosotros hemos seguido con atención su carrera. Cuando llegó a Cuba, cuando entonces no era más que la irrisión vestida con trusa de boxeador y guantes de combate, pareció un fracasado. Los promotores le negaron todo chance. El público lo tomó a broma. De eso, precisamente, de una broma, nació su nombre de guerra... Venció a Kid Charolito, noqueó al Espíritu de San Luis, le dió una lección a José Cernuda. Y, en seguida, en las peñas deportivas se mostraron un fantasma, un «león»: Por aquellos días estaba en la Habana el formidable zurdo Antonio Santana. «Pincho» creía en él. Lo cuidaba, le había llevado a Nueva York, Santanita noqueaba «feather weights» asesinaba pesos ligeros. Y cuando se firmó la pelea todos creyeron que Echevarría iba a perder por K.O. ¡Y el que perdió, precisamente por K.O. T. fué Santana!

Pasó el tiempo. Triunfos y más triunfos. Divino Rueda logró una decisión—una de las pocas decisiones que Julián ha perdido en su carrera—y la gente creyó haberle encontrado un «coco». Se firmó la pelea revancha para celebrarla en el campo de La Polar y en una tarde memorable,—tarde en que peleaban Kid Chocolate y Lave Abad, por el campeonato del mundo— el donostiarra se llevó la gloria de ser el héroe de la jornada. Su triunfo se vió confirmado por otros entre los que hay que contar un K.O.T sobre el ex campeón del mundo, Corporal Izzy Schwartz.

Su figura anquilosada, su poca gallardía de entonces, le significaban un handicap en la consideración de los críticos. Julián, en su propio país lucía víctima fácil para otros ídolos del ring. Le pusieron frente a Carlos Flix, en opción al campeonato bantam weight de Europa, y la decisión tuvo que ser tablas en una pelea que conmocionó las páginas deportivas de todo los periódicos españoles. Julián ganó peso. Obstinadamente, buscaba a Gironés. Se convirtió en su sombra. El público pedía la pelea.. Ni modo de conseguirla. Y Manolo, confiado, optimista, asombró a todos enfrentando a Julián nada menos que con SEGUNDO BARTOS, CAMPEON LIGHT WEIGHT DE ESPAÑA, quien llevaba un handicap de DIEZ LIBRAS En su propia cuna, ante un público electrizado por aquella demostración, «Fillo» maravilló superando en casi todos los rounds al titular.

Regresó a Cuba sin haber perdido ni una decisión, pese a que se enfrentó con hombres como el senegalés Kid Johon Parisis—que había derribado cuatro veces en Marsella a Al Brown—George Leperson, vencedor de Gironés, etc... Se creía, aquí, que Castillito le daría una lección de boxeo. Julián noqueó a Mushy Green y acabó despiadadamente con el campeón, en aquellos días, nacional de los plumas. Se firmó la pelea con el Indio Quintana. Logros de 5 a 1. Julián, para prepararse mejor, buscó una pelea corta, a ocho rounds, contra Andy Martín. La decisión no le fué favorable y todo el mundo pensó que el panameño lo iba a matar. Y suavemente, como un campeón, Echevarría ganó llevándose una gran ovación.

Noqueó a Russy González y fué a México.Manolo Braña s eapareció un día en la Habana con los contratos para pelearlo contra Babe Arizmendi. Y admirando aquellas demostraciones del mexicano, viéndole noquear hasta sparrings de 147 libras, se jugaba doble a sencillo a que Fillo no llegaba al quinto round. ¡Y llegó al quinto!... Y llegó al décimo, para dar la más brillante demostración de su carrera ganándole al campeón del mundo... a un campeón del mundo que le llevaba de ventaja nueve libras de peso....

Y precisamente cuando está ascendiendo, le cruza el paso a Echevarría un «león». Los críticos dicen que es más peligroso que Baby Quintana y que Arizmendi porque pega más.

Conguito ha demostrado un «punch» excepcional en un feather weight. Contrario que ha peleado con él ha ido a la lona. Le vimos destrozar la mándibula de Criso Pérez y repetir dos veces la hazaña de ganarle a Joaquín Torregrosa. Se encuentra ahora en la plenitud de sus facultades, como lo demostró en sus peleas contra Alex Canes y el «Pelón» Guerra. ¿Qué va a hacer Echevarría? Indudablemente, el «Conguito» va a ser un fuerte favorito. Se darán logros a su favor. El dinero, en el boxeo va siempre con quien luce mejor en el papel. Y en el papel tiene que lucir más, mú chísimo más el ídolo camagüeyano, ya q. pega muy fuerte. La pelea puede reducirse a esto:

—«Julián tendrá que hacer los diez rounds para obtener una decisión. En cambio, lo mismo en el primero que en el último, el Conguito podrá noquear al Fillo.

Y poco más o menos, esas eran las palabras que escuchamos la víspera de que Julián pelease contra Quintana, contra Santanita, contra Arizmendi...

LIGA INTERCOLEGIAL DE CUBA

El próximo jueves por la tarde, tendrá comienzo el Campeonato de baseball convocado por la Liga Intercolegial de Cuba para alumnos menores de 18 años.

Tomarán parte en esta contienda, que ha resultado un triunfo para la Liga, más de cien atletas (como se verá en la adjunta relación) representando los planteles Academia Baldor, Colegio Champagnat de los Hermanos Maristas, De la Salle, Belén, Academia Morales y los Escolapios de Guanabacoa; en el Campeonato de menores de 15 solamente entrarán a discutir la contienda el Champagnat y el Candler College.

Depido al poco espacio de que disponemos, mabana daremos a conocer todos los detalles relacionados con esta contienda, que como decimos arriba, dará comienzo el día 13. (jueves).

CUANDO EL DOMADOR ENTRA EN LA JAULA

Hilda Pardiñas nos ofrece una visión gráfica de lo que es la pelea entre Fillo Echevarría y Conguito. De nuevo, como otras veces en su carrera, los críticos dicen que el criollo es un «león». Y Jualiamillo toma su látigo, viste su dorado uniforme de domador y se dispone a rendir otra faena... Pero sus amigos tienen miedo... Tienen miedo porque saben que, más tarde o más temprano, el domador recibe sus zarpazos... ¡Cuidado «Fillo»!

Ganó sus dos encuentros por Placetas el CAC

Pero, los muchachos no lograron scores impresionantes al alcanzar su dos victorias

El five senior del club Atlético de Cuba, salió de exursión el sábado último. Visitó pueblos del interior. Radicó en Placetas, y tras dos salidas que hizo al piso en el Liceo de esa localidad, retornó a la Habana, en bullicioso aparato de locomoción, con dos aceptables victorias.

Las chiquillas no han perdido, pues, el invicto que sostenían desde hace tiempo. Ahora bien, sus dos triunfos no fueron realmente impresionantes y puede decirse, sin temor a equivocación alguna, que dejaron bastante desilusionados a los leales del equipo.

En el primer juego del sábado, actuando a toda velocidad, las muchachas de Eduardo de las Casas necesitaron un tercer quarter muy movido, en el que anotaron doce puntos, para superar al team de Placetas con score de 20 por 17, Y el domingo, dominadas por sus adversarias, no pudieron anotar más de once puntos para ganar 11x4.

El team ganó los dos games, desde luego, pero, cualquiera que sepa de basket ball podrá darse exacta cuenta de que las muchachas fueron dominadas, así como que no están jugando lo que pueden.

Por este motivo, creemos que si el Fortuna ingresa en la Asociación Atlética tendrá a mano un chance hermoso de llevarse el campeonato de Cuba.

Los scores fueron:

Primer juego.

ATLETICO DE CUBA

	Fig.	Fog.	Fc
Tita Azcué f	0	1	3
Rosalía Pacho, f	1	0	1
Jos. Odordo, f	0	1	2
Lourdes Pérez, g	3	0	2
M. L. Bonafonte, f	1	1	3
Estela Morera, g	0	0	0
Aída Díaz, f	0	0	0
Totales	8	4	11

DE PLACETAS

	Fig.	Fog.	Fc.
China Llerena,	1	0	0
Anita Pérez f	3	0	3
H. Melgarejo, c	2	1	2
Zaida Retana, g	0	0	2
Nena Gutiérrez, g	2	0	1
Est. Retana, f	0	0	2
Teto García f	0	0	0
M. Retana, g	0	0	0
Totales	8	1	10

Resultado:

Primer tiempo: Atlético ... 8
Plactas ... 9
Segundo tiempo Atlético ... 12
Plactas ... 8
Totales ...
Atlético ... 20
Placetas ... 17

Oficiales: Triana y Valdés, Time keeper: Torres, Jugado en le flor del Liceo de Placetas el día 8.

ATLETCO

	Fig.	Fog.	Fc.
Tita Azcué, f	0	0	0
Rosalía Pacho, f	1	0	2
J. Odoardo, c	0	0	0
Lourdes Pérez, c	0	0	0
C. Gómez Roca	1	1	0
M. L Bonafone f	1	0	2
Estela Morera, g	1	0	1
Totaltes	6	1	5

DE PLACETAS

	Fig.	Fog.	Fc.
C. Llerena f	0	0	0
A. Peláez f	1	1	2
N. Malgarejo c	0	0	1
N. Gtiérrez g	0	0	1
M. Retana g	0	0	0
B. Retana,	0	0	0
Totales	1	1	4

Resultados por haves:

Placetas ... 1 3 4
Atlético ... 5 6 1

Bonita función tendremos hoy en el viejo Frontón de Jai Alai de Capetillo y Eguiluz

El partido inicial, admirablemente combinado, resultará un choque de sensación y servirá de excelente comienzo. El estelar será del gusto de todos. Los resultados de ayer por la noche

Esta noche habrá una fenomenal función en el viejo frontón Jai Alai, a base de dos partidos, de esos de velocidad y empuje, ya que tomarán parte los «ases» de la pelota vizcaína. El «estelar» ha de ser un partido «cumbre», entre Ignacio y Vallejo e Aguinaga y Mendizábal.

El primer partido de anoche, fué fácil para la pareja azul, compuesta por Morales y Gayarre, que jugaron de manera brillante, derrotando a Paco menor y Goyo.

En la quiniela inicial hubo que luchar de una manera muy brava para anotarse la victoria, ganando, al fin, Millán.

En el segundo partido, se jugó bien a la pelota vasca, teniendo que luchar duro la pareja del pimentoso Guernica y Ondarres, para anexarse el triunfo, sobre Elizondo y La Paz.

En la quiniela del cierre, salió vencedor Vallejo.

El día 15 sale de México, rumbo a esta Capital, el magnífico saguero Maguregui, contratado por la Empresa del viepo frontón Jai Alai,

ese colosal saguero en acción.

PROGRAMA OFICIAL PARA LA FUNCION QUE SE CELEBRARA ESTA NOCHE

(A LAS 8 Y MEDIA)

PRIMER PARTIDO, A 30 TANTOS: Ochoa menor y Escarza, blancos, contra Román y Aguiar, azules. A sacar, ambos, del cuadro 10, con ocho pelotas finas.

PRIMERA QUINIELA, A 6 TANTOS: Mendizábal, Creus, Ignacio, Vallejo, Hugues e Elizondo.

SEGUNDO PARTIDO, A 30 TANTOS: Aguinaga y Mendizábal, blancos, contra Ignacio y Vallejo, azules. A sacar, ambos, del cuadro 10, con ocho pelotas finas.

SEGUNDA QUINIELA, A 6 TANTOS: Deva, Garramiola, Adolfo, Iturrino, Millán y Aguinaga.

RESULTADO OFICIAL DE LA FUNCION CELEBRADA ANOCHE

PRIMER PARTIDO

	Tantos
Paco menor y Goyo, blancos	10
Morales y Gayarre, azules	30

Ganadores: AZULES.

PRIMERA QUINIELA

	Taantos	Pagos
1—Ochoa menor	2	$ 9.09
2—Millán	6	5.05
3—Gayarre	3	6.06
4—Paco menor	3	6.99
5—Morales	4	4.78
6—Goyo	3	2.84

Ganador: MILLAN. Pagó a:

5.05

SEGUNDO PARTIDO

	Tantos
Elizondo y La Paz, blancos	16
Guernica y Ondarres, azules	30

Ganadores: AZULES.

SEGUNDA QUINIELA

	Taantos	Pagos
1—La Paz	4	$ 8.76
2—Guernica	2	6.70
3—Vallejo	6	3.67
4—Elizondo	2	4.21
5—Ignacio	3	2.92
6—Ondarres	3	16.27

Ganador: VALLEJO. Pagó a:

3.67

Nat Fleischer regresó a New York, seguro de crear la Asociación Pan-Americana

NEW YORK, febrero 10. (AP).—Nat Fleischer, editor de la revista The Ring, llegó hoy a esta ciudad después de tres semanas de viaje por las Antillas, asegurando que ya tenía ultimados todos los planes necesarios para el establecimiento de la Asociación Pan Americana de Boxeo, que cubrirá las Comisiones de boxeo de Cuba, Trinidad, Kingston, Jamaica, Caracas, Venezuela, Panamá, Puerto Rico y México.

Esta Asociación, según Fleischer, quedará definitivamente establecida dentro de un mes en un mitin que se efectuará bien en Kingston o en la Habana. Y dice que una vez constituída se afiliará a las Federaciones de Europa, Inglaterra y la Asociación Nacional de boxeo de los EE. UU.

TOPICOS FUTBOLISTICOS

Por PETER

—Liquidada una vuelta.
—Y los «Toros» a la cabeza.
—Gran programa el domingo.

Con la jornada del domingo en el Campo Cerveza Polar ha terminado la primera vuelta del Campeonato Regional de 1936, cuyo balance es el siguiente:

—Juventud, 0; Centro Gallego, 0.
—Iberia, 2; Hispano, 0.
—Juventud, 1; Hispano, 0.
—Centro Gallego, 2; Olimpia, 2.
—Centro Gallego, 2; Iberia, 1.
—Juventud, 4; Olimpia, 1
—Olimpia, 3; Hispano, 0.
—Juventud, 4; Iberia, 0
—Olimpia, 1; Iberia, 0
—Centro Gallego, 3; Hispano, 0.

Los Campeones de la Juventud figuran en primer lugar con siete puntos, uno más que el Deportivo Centro Gallego; dos más que el Olimpia, y cinco más que el Iberia. El team de los leones ha iniciado la justa igual que el torneo por la Copa «La Cotorra». Lo que falta es ver si pueden hacer la misma hazaña que hicieron antes para quedar en primer lugar «por una nariz».

Esa actuación del Iberia y el hecho de que el Hispano no haya anotado un sólo goal en la primera vuelta, han sido las notas de más vivo color en la ronda inicial.

Veremos qué novedades nos traerá la segunda vuelta.

La mayor anotación del Campeonato la tiene el team de los «toros» cuya línea de ataque está dando señales de vida. En los dos últimos juegos ha anotado ocho goals.

Los juegos del domingo.

Hispano e Iberia y Juventud Centro Gallego.

Alacranes y Toros se discutirán el primer lugar: Alacranes y Tigres el último.

¿Queréis más alicientes?

Pues seguramente que os lo ofrecerán el match de los teams juveniles del Olimpia y Belén que ese día seguramente podrán jugar una hora, en tiempos de treinta minutos.

En el desfile de los equipos juveniles observamos el detalle que los «cachorros» del Hispano, los «Tigritos», portaban la bandera más grande de todas las que se exhibieron.

Vamos a ver si resultan también los mejores del conjunto, pues si sucede así, tal vez animarían a los grandes.

Que mucha falta les hace.

Cuando el Olimpia le anotó el goal al Iberia el pasado domingo, la banda de música de la Marina de Guerra Constitucional, amenizó con un un bonito danzón.

Alguien creyó que el director de la banda era partidario de las sedas azul y rojo, pero para demostrar lo contrario, el Músico Mayor prometió hacer lo mismo cuando el Iberia anotase.

Pero el danzón prometido se quedó inédito.

Y la culpa no fué de los músicos, sino de los delanteros del Iberia, que dieron la sensación de haber estado en un fumadero de opio.

Los asíduos al Campo Cerveza Polar ya saben que hay un empleado que se apellida Lucas.

El pasado domingo lo llamaron por el magna voz «el millón catorce» de veces.

Y si la broma la continúa Farrés en las próximas fiestas, van a figurarse que lo que se trata es de anunciar una marca de pinturas.

(Conste que el chisme nos lo ha soplado «Papito» Gutiérrez).

Ya hay magna voz en el Campo Cerveza Polar...

Y ya han empezado a perderse los niños.

Lo que nos hace suponer que la gente nace gustándole el «figurao».

Esta noche hay junta de directiva en la Juventud Asturiana.

Con carácter de ordinaria, y se cita para las ocho y media en primera convocatoria, y para las nueve en segunda.

Y conste que no es charada, es un citación.

Nuevo éxito del Dptivo Albear. en el base ball

Bateando 17 hits de distintas metrajes los muchachos no pudieron perder el encuentro

Vamos a figurarnos que los muchachos del club «Deportivo Albear» no saben perder. Nos hace creer esto su tercer triunfo, en tres juegos que llevan efectuados y lo fácil de su victoria de ayer, a costa de los «Orioles», en los terrenos del Club Ferroviario», ya que anotaron 3 carreras mientras sus oponentes sólo lo anotaron una vez y en el último inning, por un precipitado tiro del catcher Cabrera, no oponiendo a los del Deportivo la resistencia de otras veces.

Asistió una regular concurrencia, representada principalmente por el bello sexo, lanzando la primera bola la madrina del Deportivo, señora Laura Jiménez, que tiró un «perfecto strike de tercer bount». El conocido trío «Palatino» deleitó a los asistentes con lo más selecto de su repertorio musical.

Se distinguieron del D. Albear, Tamés, J. L. Pérez y Cortés al bat, Colino, Montejo y Tamés al campo. De los vencidos: David, que fué el único de los Orioles que se acordó para qué servían los bates, ya que el pitcher del Deportivo, Manolo Otero, los hizo fáciles víctimas de su poderoso brazo.

CLUB DEPORTIVO ALBEAR

	V.	C.	H.	O.	A.	E.
J. L. Pérez lf.	6	5	2	1	1	0
H. Tamés, 2b.	4	3	4	4	4	0
J. Colineau ss.	6	2	2	1	3	0
F. Montejo 3b.	5	4	2	3	4	0
H. Cortés cf.	5	4	2	1	0	0
S. Cabrera c.	5	4	2	6	1	0
J. Peláez 1b.	4	3	1	9	0	0
L. Olano rf.	1	2	0	0	0	0
A. Baluja x	2	1	1	2	0	0
R. Milián xx	2	1	1	0	0	0
M. Otero p.	3	1	0	0	1	0
Totales	43	30	17	27	14	0

ORIOLES

	V.	C.	H.	O.	A.	E.
David ss.	5	0	1	3	0	2
R. Solares, lf.	4	0	0	1	2	0
Becerra 2b.	5	0	0	1	3	1
Rodríguez, 3b.	5	0	1	1	2	1
Benítez, rf.	4	1	1	0	1	0
R. Solares, c.	4	0	0	6	0	0
Juan cf.	3	0	0	3	0	0
Muzaurrieta 1b	3	0	1	8	0	0
Valdés, p.	3	0	0	1	0	0
Alvarez, p.	2	0	0	0	0	0
Chino p. cf.	1	0	0	0	0	0
Totales	39	1	4	42	8	4

Anotación por entradas:

ORIOLES ... 000 000 001 — 1
C. D. ALBEAR 4110 513 33x — 3

JUEGOS DE SQUASH POR EL TROFEO VICTOR

Continúa con entusiasmo celebrándose el Campeonato Libre Doble de Squash en opción por el Trofeo «Victor» en la Cancha del Club Cubaneleco, sito en la calle 17 y M. en el Vedado.

Como dijimos anteriormente, las sorpresas prosiguen en este Campeonato, habiendo perdido el sábado sus partidos las parejas favoritas.

Resultaron ganadoras las siguientes parejas:

Fico González y A. Muñoz en el primer partido, 30x26; C. Perdices y L. Galvis en el segundo partido 30 por 26; y M. de la Fe y Manolo Blanco en el tercer y último partido 30x27

Hoy jugarán las siguientes parejas:

O. Portas y J. Pereda vs. J. de la Rosa y J. Carbonell.

Perdices y L. Galbis.

M. Pérez Pita y M. Grau vs. C. M. de la Fe y M. Blanco vs. L. Duthil y A. Callava.

Jueves:

Fico González y A. Muñoz vs. A. Collado y R. Mazorra.

René Salón y R. Fernández, contra otra pareja y otro desafío más.

TRASATLANTICA FRANCESA

A España en 9 días

"MEXIQUE"

SALDRA PARA

Vigo - Coruña - Gijón - Santander

ST. Nazaire

4 DE MAYO — LUNES 23 MARZO — 9 DE JUNIO

AGENCIA GENERAL

O'Reilly 66, esquina a Aguacate

Teléfono M-9881 — Apartado 1090

Cable: TRANSAT

TERCERA CLASE

Inquisidor 37.—Teléfono M-4528.

LINEA DEL PACIFICO

MALA REAL INGLESA

Próxima salida para Europa:

"Reina del Pacifico"

24,000 toneladas

15 DE MARZO

PARA

VIGO, CORUÑA, SANTANDER, LA PALLICE, LIVERPOOL, CON ESCALAS EN NASSAU Y BERMUDAS

Próxima salida para Centro América, Perú y Chile

Vía Kingston, Jamaica y La Libertad (Ecuador)

Orbita

FEBRERO 16

Para informes DUSSAQ Co. Ltda. S. A.

Palacio del Centro Asturiano. Teléfono A-6540.

M.E.C.D. 2016

ANOCHE TOMARON POSESION LOS NUEVOS MIEMBROS DEL INSTITUTO CUBANO DE ESTABILIZACION AZUCARERA

Ante las ofertas de los crudos libres de derechos, de 3.35 a 3.40 centavos, los refinadores ofrecian 3.30 y 3.35

Los futuros estuvieron desanimados en la Bolsa del Azúcar de Nueva York, quedando al cierre al mismo tipo o con solo un punto de alza. La posición de Mayo perdió un punto

El mercado de costo y flete estuvo ayer quieto. Había crudos libres de derechos disponibles de 3.35 a 3.40, según posición, con los refinadores posiblemente interesados, en determinadas posiciones, a 3.30 y 3.35. No se reportaron ventas.

LOS FUTUROS.—Estuvieron desanimados. En los primeros momentos de la tarde los precios mostraban alzas netas de 0 a 1 punto, con órdenes diseminadas de compra. La incertidumbre que predomina respecto al impuesto de elaboración sigue influyendo con efectos restrictivos en el mercado. Las ventas no fueron mayores de 2.050 toneladas.

EL REFINADO.—No experimentó cambio durante el día. Los nuevos pedidos hechos por el comercio, fueron ligeros.

MERCADO DE LONDRES.—Cerró escasamente sostenido. Los crudos sin cambio. Las cotizaciones de la Terminal, al cierre de ayer, según los últimos despachos recibidos, a última hora de la tarde, por los hilos directos que funcionan en esta capital, fueron como sigue:

	Cierre del 8	Cierre del 10
Marzo	4/11	4/10½
Mayo	5/	4/11¾
Julio	5/ 1	5/ 0½
Agosto	5/ 2	5/ 1¾
Octubre	5/ 3	5/ 2¼
Diciembre	5/ 4	5/ 3½
Marzo	5/ 5¼	5/ 5

EN PUERTOS DE CUBA.—El movimiento de azúcares en los puertos de esta República, durante la semana pasada, según Lamborn, fué así:

	Tons.
Arribos	92.172
Exportación	83.680
Existencias en puertos	149.577

DERRETIDOS Y ENTREGAS.—Los derretidos y las entregas hechos por trece refinadores de los Estados Unidos, según el Instituto Azucarero Americano, fué como sigue:

Derretidos:

	Tons.
Enero 1o. a febrero 1o. de 1936	350.000
Igual período del año pasado	365.000
Semana que terminó en febrero 1o., 1936	75.000
Igual semana del año pasado	70.000

Entregas:

	Tons.
Enero 1o. a febrero 1o. de 1936	295.708
Igual período del año pasado	322.590
Semana que terminó en febrero 1o., 1936	69.395
Igual semana del año pasado	69.894

Las toneladas son «largas» y el valor es en crudos.

INFORME DE LAMBORN.—La información sobre el mercado de crudos dada ayer en la tarde por Lamborn, Hutchings and Company, dice de esta manera:

El mercado de crudos abrió hoy con un tono sostenido, pero quieto Algunos lotes de azúcares de Puerto Rico, para embarque en febrero, obtenibles a la base de 3.35 y un cargamento de igual procedencia, para embarque en marzo, a la base de 3.38. Los crudos de las Filipinas, para embarque en marzo-abril, ofrecidos en moderada cantidad, a la base de 3.43 y para embarque en abril-mayo y mayo-junio, a la base de 3.45. La mayor parte de los refinadores continuaban indicando una actitud de pausa; sus ideas como compradores de 3.30 a 3.35.

Cotización «spot» de Willett and Gray el día 8:

Existencias de azúcares crudos en almacenes afianzados, Nueva York:

Día 8	50.911 sacos
Hoy	47.564 »

CONSUMO EN CANADA.—El consumo de azúcar en el Dominio del Canadá durante el año 1935, ascendió a 426,471 toneladas de 2240 libras de azúcar refinado, contra 401,847 toneladas en 1934; un aumento de 24 624 toneladas, o aproximadamente el 6.1 por ciento, según Lamborn and Co., Inc, de Nueva York.

Del consumo habido en el año 1935, aproximadamente 49.000 toneladas, o el 11.5 por ciento fueron de azúcar de remolacha producidas en el Dominio, y el resto azúcares importados, principalmente de las Indias Occidentales Inglesas, Australia y Santo Domingo. Del azúcar consumido en el año 1934, la producción doméstica abasteció 58,000 toneladas, o aproximadamente el 14.4 por ciento, y el resto principalmente de las procedencias más arriba mencionadas.

TABACO

Se vendieron y entregaron durante la semana pasada en el mercado local solamente 2,295 tercios, distribuidos en estas procedencias:

De Remedios	1,264
De Vuelta Abajo	777
De Partido	254
Total	2,295

Los de Vuelta Abajo eran de tripas varias, incluyendo pequeños lotes de rolados y broncos, 686, y de capas

El total de Remedios se distribuye en las clases siguientes: 770 de quintas y segundas; 138 de terceras; 252 de permanentes; 44 de manchados y 60 de varias clases en pequeños lotes.

Los 254 tercios de Partido eran de rezagos secos, finos y maduros y algunos de bancos.

ENTRADAS EN LA SEMANA.—Durante la semana pasada entraron en la plaza, 2,738 tercios y pacas procedentes de:

Remedios	2,094
Vuelta Abajo	644
Total	2,738

Esas entradas fueron por ferrocarriles y camiones, según la recopilación hecha por nuestro reportero.

NOTAS DE LOS CAMPOS.—Ayer se recibieron noticias de haberse producido lluvias en esta provincia y en la de Pinar del Río. Pero como esas noticias se recibieron por telégrafo, no son lo suficiente amplias para formar un juicio acerca de los efectos que hayan podido haber producido.

—Constantino González y Compañía compraron en Las Villas 762 pacas de principal y capadura a Constantino Valdesuso: 814 de las mismas clases a A. Sampedro, y 360 a Kaffenburgh e Hijos.

—En Vuelta Abajo hay algunos compradores tratando de adquirir lotes de las vegas que quedan disponibles.

LAS ENTRADAS DE AYER.—Ayer entraron en la plaza las partidas de tercios siguientes:

De Placetas, para S. Ruppin Habana Tobacco Inc., 81.

De Santa Clara, para Menéndez y Compañía, 241.

De San Juan y Martínez, para la Cuban Land, 164.

Se desmiente una entrevista de carácter petrolero que se atribuía a un magnate inglés

LONDRES, febrero 10. (Por el hilo directo de Luis Mendoza y Compañía).—Según un despacho de la Agencia Reuter, la Anglo-Saxon Petroleum Company, da cuenta de haber recibido un cablegrama de Sir Henri Deterding, desmintiendo la entrevista que se le atribuye en Panamá. Insístese en que Sil Henri no trató con nadie de asuntos petroleros y, además, ignora por completo los movimientos seguidos por los precios del petróleo desde que salió de Londres.

MERCADO DE ALGODON

Cierre ayer, en New York, recibido por el hilo directo de Luis Mendoza y Compañía:

Marzo	11.26
Mayo	10.85
Julio	10.59
Octubre	10.32
Diciembre	10.32
Enero	10.35

MERCADO DE CAFE

Cierre ayer, en New York, recibido por el hilo directo de Luis Mendoza y Compañía:

Enero	—
Marzo	5.10
Julio	5.25
Mayo	5.39
Septiembre	5.50
Diciembre	5.60

CIFRRE DE LOS VALORES EN LA BOLSA DE N. YORK

NEW YORK, febrero 10. (Por el hilo directo de Luis Mendoza y Cía.) Si alguna decepción ha causado el hecho de que el Tribunal Supremo dejara otra vez de dar a conocer su tan esperado fallo sobre el célebre caso de la TVA, el mercado de acciones supo muy bien ocultarlo. Indiscutiblemente, el comportamiento del mercado de acciones durante la sesión de hoy, ante la inacción del máximo tribunal del país respecto a la TVA, ha sido tranquilizadora a más no poder, siendo muy bien acogido por quienes patrocinan el alza el prominente lugar ocupado por las emisiones siderúrgicas, que aportaron la mayor parte de la iniciativa a las operaciones del día.

LOCAL
TENIENTE REY Y HABANA
se alquila con contrato. Informan:
F-3962

MERCADO DE PIELES

Cierre ayer, en New York, recibido por el hilo directo de Luis Mendoza y Compañía:

Marzo	11.36
Junio	11.71
Septiembre	12.03
Diciembre	12.33

Máquinas de Sumar
UNDERWOOD-SUNDSTRAND
Casteleiro y Vizoso

THE BOSTON SURETY CO.
S. A.
FIANZAS INTACHABLES
Administrador General: MOISES MAESTRI
Manzana de Gómez 364-366 — Teléfono M-2517.
Garantizadas sus operaciones con Bonos de la República.

El prestigio de su negocio o profesión, exige un domicilio adecuado
Nosotros se lo ofrecemos:
Inmejorable situación comercial, cerca de la lonja, aduana, correos, muelles, ayuntamiento, secretaría de agricultura, bancos etc.
Todos los requisitos modernos.
VISITENOS Y SE CONVENCERA
EDIFICIO CASTELEIRO--VIZOSO - Oficios 18

Plantilla "Protectora"
Para calzar el tarro del buey
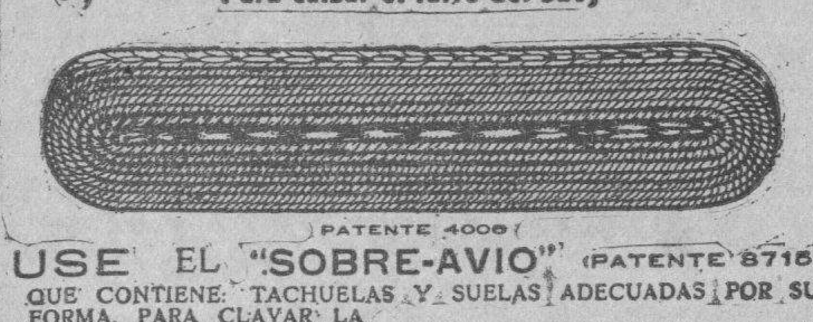
PATENTE 4008
USE EL "SOBRE-AVIO" (PATENTE 8715) QUE CONTIENE: TACHUELAS Y SUELAS ADECUADAS POR SU FORMA, PARA CLAVAR LA Plantilla "Protectora"
SI DONDE USTED RESIDE NO HAY DEPOSITO, PIDASELA AL COMERCIANTE QUE LE SUMINISTRA

RAY Y COMPAÑIA M. M. DELGADO 128 HABANA

BOLSA DE LA HABANA

Cotizaciones efectuadas ayer en la Bolsa de la Habana

Bonos y Obligaciones	Comp.	Vend.
República de Cuba:		
Speyer, 1904	102	106
Deuda Int, 1905	93	100
Cuatro y medio, 1909	96	101
Morgan, 1914	100	106
Morgan (5½) 1923	100½	104
O Públicas (5½) 1945	44	48
Obligs Oro (5½) 1935	33	50
Recibos de Depósito de Obligaciones Oro	24	40
Azúcar (5½) 1940	97½	—
Rep Cuba, Morgan (Seriados) 5½% — 1927:		
H Vence 1 julio 1935	98	—
I Vence 1 julio 1936	—	—
J Vence 1 julio 1937	96	—
Ayunt Hab 1a Hipt	90	110
Ayunt Hab 2a Hipt	—	—
Centro Asturiano	38	—
B Territorial, Serie B	41	47
Cervecera	43	53
Cervecera Oblig no hipt	7½	12
Gas	105	—
Hav Elec (Consol)	36½	39
Hav Electric, Debentures Obligs no hipt	6	7
Jarcia Matanzas	—	—
Edificio La Metropolitana, S A	10	—
Mercados de Abasto y Consumo 1a Hipt	41	54
Nueva Fábrica de Hielo	96	—
Papelera Serie B	90	—
Teléfono	89	—
Unidos	10	—

ACCIONES

	Comp.	Vend
Banco Territorial	11	—
B Territorial (Benef)	—	—
Cervecera	19	50
Fec C Consolidados de Cuba, P	9	11
Cuba R R	10	—
Fibras y Jarcia	25	—
Hav Elec Utilities Com, P 6 por 100	38	42
Hav Elec Utilities Com, P 5 por 100	12	20
Hav Elec Railway Com, preferidas	3¾	7
Hav Elec Railway Com, comunes	⅞	1½
Jarcia, P	—	—
Jarcia, C	9	—
Licorera de Cuba. Ex.	5	—
Mercantil, La (Seguros)	65	—
Metropolitan Auto	100	—
Naviera, P	8	20
Naviera, C	—	—
Nueva Fábrica de Hielo	138	—
Nueva Fábrica de Hielo, beneficiarias	27	40
Pesca, P	20	—
Pesca, C	4	—
Teléfono, P	44½	54
Teléfono, C	12	—
Unidos	3¼	4
Unión Oil	3½	6

COTIZACION LIBRE

Bonos y Obligaciones	Comp.	Vend.
Inter Tel Convert, 4 y medio por ciento	92	—
Inter Tel, 5 por ciento, 1955	74	—
Cuba Tel, 7 y medio por ciento	95	—
Cuba, R R, 5 por ciento, 1952	58	—
Cuba R R, 7 y medio por ciento, 1936	63	—
Norte de Cuba, 5 y medio por ciento, 1942	62	—
Manati Sugar, 5 y medio, 1942	—	—
Vertientes Sugar, 7 por ciento, 1942	10	—
Eastern Sugar, 7 y medio por ciento, 1937	—	—
Central Cunagua, 6 por ciento, 1957	96	108
C Gallego, 6 por ciento, 1975	—	—
Ved Tenins, 3 por 100, 1949	6	—
Pro Arte Musical, 7 por ciento	30	—
C Español, 6 por 100	50	—

ACCIONES

	Comp.	Vend
Inter Telp and Tel	17	—
Cía Cubana de Electricidad, P. $6.00	20	—
Cuban American Sugar, preferidas	88	—
Cuban American Sugar, comunes	10	—
Cuba Company, C	2¼	—
Nueva Papelera Cubana	80	—
Cía Litográfica, P	40	—
Auxiliar Marítima, P	3	—
Seguros La Comercial	40	—
Seguros El Comercio	90	—

COTIZACION A TERMINO
Ayer, a las 3.30 p. m.
Entregas: días 15 y último de mes

Bonos y Obligaciones	Comp.	Vend
República de Cuba:		
Speyer, 5 por 100	101	—
Deuda Interior	93	97
Speyer, 4 y medio por ciento	96	102
Morgan, 5 por 100	100	110
Morgan, 5 y medio por ciento	100⅝	103
O Públicas, 1945	46½	47¾
Obligaciones Oro	34	50
Recibos de Depósitos de Obligaciones Oro	24	35
Azúcar	95	—
Julio 1935, H Morgan	98	105
Julio 1936, I Morgan	97	105
Julio 1937, J Morgan	96	—
Ayuntamiento, 1a	90	110
Ayuntamiento, 2a	94	110
Centro Asturiano	38	—
Cervecera Internacional	44	54
Cervecera Internacional, Obligs no hipt	7½	12
Gas y Electricidad	104	—
Hav Elec Ry Co	36½	39
Hav Electric Ry Comp, Obligs no hipt	6½	7¼
Jarcia de Matanzas	—	—
Nueva Fábrica de Hielo	—	—
Pap Cubana, Serie B	95	—
Cuban Telephone Co	89	—
Unidos	10	—

ACCIONES

	Comp.	Vend
Cervecera Internacional	20	50
F C Consolidados, P	8	11
Cuba Railroad, P	10	—
H E Utilities, Prefs	39	42
H E Utilities, Pretes	12	—
Hav Elec Ry Co, P	3¾	5
Jarcia, P	55	—
Jarcia, C	10	—
Licorera de Cuba. Ex.	5	10
Naviera, P	8½	—
Naviera, C	1¼	—
Nueva Fábrica de Hielo	142	—
Nueva Fábrica de Hielo, beneficiarias	28	34
Teléfonos, P	44	50
Ferrocarriles Unidos	3½	4
Unión Oil Co	4	6

GANADO

LOS PRECIOS EN PIE

Precios pagados por compradores, entregado el ganado en la capital:

	Ctvs. Libra
Vacuno, de 3½ a	3¾
Cerda, de 7 a	8
Lanar, de 3 a	3½

LOS PRECIOS DE LA CARNE

Los precios que rigen en los Mataderos de esta capital para las carnes, son los siguientes:

	Ctvs. Kilo
Vacuno, de 13 a	30
Cerda, de 23 a	30
Lanar, de 15 a	25

MATADERO DE LUYANO

Se sacrificaron ayer, en el Matadero de Luyanó:

	Cabezas
Vacuno	120
Cerdos	25
Carneros	18

MATADERO INDUSTRIAL

Se sacrificaron ayer, en el Matadero Industrial:

	Cabezas
Vacuno	168
Cerdos	72
Carneros	30

CARROS ENTRADOS

Llegaron 17 carros de Oriente y 5 de Camagüey con ganado vacuno para el Matadero Industrial; 12 de Bayamo y 2 de Camagüey para el Matadero de Luyanó.

MERCADO DE LONDRES

LONDRES, febrero 10. (Por el hilo directo de Luis Mendoza y Co.)—El oro en barras se cotizó hoy a 140 chelines 6 peniques, contra 140 chelines 8 peniques el sábado.

Han sido adquiridas por cuenta ignorada las £272,000 en oro en barras que había disponibles en el mercado libre de Londres.

La Bolsa de Londres estuvo hoy más activa y a precios firmes.

Las existencias de caucho crudo de Londres sumaban el 8 de febrero 84,232 toneladas: merma de 559 toneladas respecto a la semana anterior. Las de Liverpool sumaban 76 884: merma de 357 toneladas.

La plata se cotizó hoy en Londres a 19-15/16, alza de ⅛.

GANANCIAS Y PERDIDAS DE LAS EMPRESAS AMERICANAS

NEW YORK, febrero 10. (Por el hilo directo de Luis Mendoza y Cía.) Kroger Groceries obtuvo en 1935 una ganancia neta de $2.25 por acción contra $2.31 por acción.

Peoples Gas Light and Coke obtuvo en 1935 una ganancia neta de $1.52 contra $2.89.

Childs Co. obtuvo en 1935 una ganancia neta de $117,000 equivalente a $3.13 por acción preferida del 7%, contra pérdida neta de $35,000 hace un año.

N. J. Zinc Co. obtuvo en 1935 una ganancia neta de $2.37 contra $1.93.

Los fideicomisarios de Colorado Fuel and Iron obtuvieron en 1935 una utilidad de $75,000 contra pérdida de $241.000.

Roan Antelope Copper Mines, en el trimestre de diciembre, obtuvo una ganancia neta de calculada en £137,000 contra £62,561 en el mismo trimestre del año anterior.

Stutz Motors, en los 12 meses terminados el 31 de octubre, sufrió una pérdida neta de $240,000 contra pérdida de $246 000.

La producción de Rand Gold fué en enero de 924,000 onzas finas, contra 906,000.

BOLSA DE NUEVA YORK

(Cierre de ayer por el hilo directo de Luis Mendoza y Compañía)

—A	
Am Radiator	23⅝
Adams Expr	12⅝
Air Reducc	191¼
Alaska Jun	4⅛
Alleghany	4⅛
Allied Chem	162½
Allis Chal	46⅞
Amer Can	125
Am Car Fou	36¾
Am F Pow	8⅜
Amer Ice	—
Amer Inter	12¼
Amer Loco	29⅝
Am P Light	9⅝
Amer Smel	63⅞
Amer Sugar	54½
Am Sug, p	—
Amer T and T	171½
Am Tobac A	100
Am Tobac B	101½
Am W Works	22⅛
Am Woolen	10¼
Anaconda, C	30¾
Atchison	74⅜
Atlan Coast	32⅞
Atlan Ref	33
Ass D Goods	14¼
Auburn Auto	46
Aviat Cor	6⅛
Amer Bank	45
Amer Metal	—
—B	
Baldwin Lo	5⅝
Balt and Ohio	20
Bendix Avi	24⅛
Best and Co	50
Beth Steel	55¼
Borden Co	29¼
Briggs	56¼
Brook Man	44⅞
Byers A M	24⅝
—C	
Can Pacif	13
Cann Mills	39¾
Case T Mach	109½
C de Pasco	52
Ches and Ohio	58⅞
Chi R Islan	2⅞
Chrysler	94⅛
Coca Cola	94½
Col Carbon	106
Comm and Sout	4¼
Congoleum	41⅛
Cons Cigar	11¾
Cons Gas	35⅛
Cons Oil	14⅜
Cont Can	80
Cont Oil	37½
Corn Prod	69⅜
Coty Inc	6¼
Cuba Co	2⅝
Cub Amer S	10⅞
C Am Sug, p	94½
Cmm-l Solv	20⅜
Chesapeake	72½
Col Fuel	8
Cruc Steel	38¾
Cons R Cuba	10½
—D	
Del Hudson	48
Del and Lack	18⅛
Drug Inc	15⅝
Dupont	146½
—E	
East Kodak	157
El Auto Lit	39⅝
El Pow Lig	10¼
Elec Bond	18⅞
Erie (R R)	14¾
—F	
Fox Film C	26¾
Frep Texas	34
—G	
Gen A Tank	61¾
Gen Asphalt	34
Gen Elec	39
Gen Foods	33⅞
Gen Motors	58⅝
Guantánamo S	3
Gillet Saf	17½
Gimbel Bros	7½
Gold Dust	19½
Goodrich R	20¼
Goodyear	29⅜
Gen Bronze	10⅜
Great North	36⅜
—H	
Hershey, com	—
Homestake	538
Houston Oil	10⅝
Hudson Mot	15⅛
—I	
Illi Cent	24⅜
Interb R T	17⅜
I B Machine	—
Int Cement	42¾
Int Nickel	49
Inter Tel	18
Illin Glas	147
—J	
Johns Mansv	116¾
—K	
Kroger Groc	26⅞
Kresge S S	24⅞
Kelvinator	18⅝
Kennecot	33½
—L	
Lambert Co	25½
Ligg Myers	114¾
Loew-s Inc	51½
Loose Wiles	43
Lorillard	24⅞
Louisv Nas	71½
Ludlum Stl	30
Lehman Cor	97¾
Liquid Carb	38¼
—M	
Macy (H R)	47¼
May Dep-t	49⅞
Montgomery	39⅞
Miss Pac, c	3⅞
Miss Pac, p	7
Min Honeyw	—
—N	
Nash	17⅝
Nat-l Dist	29⅛
Nat-l Bisc	34
Nat-l Cash	27⅝
Nat-l Dairy	22¾
Nat-l P Li	12⅛
N Y Central	35¼
North Amer	29
Norfolk and W	—
Nort Pacif	27⅝
—O	
Ohio Oil	17
Otis Elev	26½
Otis Steel	17½
—P	
Packard Mot	8¾
Paramount	11½
Pennsylvann	35½
J C Penney	75¼
Pullman Co	45⅜
Proc Gamble	46⅝
Pure Oil	20
Puerto Rico	31
—R	
Radio Corp	11⅞
Rep I Steel	24½
Reynolds	58
Royal Dutch	—
—S	
Safeway Sts	34¼
Sears Roeb	65
Simmons Co	24¼
Soc Vacuun	16¼
St Paul, p	5½
So Pacific	32¼
South Ry	16½
Stan Brands	16
Stan Gas	8¼
Stan N J	59⅝
Stan Oil C	46⅞
Stewart War	20⅜
Studebaker	10
Sun Oil	87⅜
—T	
Texas Co	34
Texas Gulf	38½
Timken Roll	70¾
—U	
Union Carb	78
U Pacific	124⅞
Union Oil	27¾
United Cor	7⅞
Uni Cor, pfd	45¾
Unit Fruit	74¼
U S Rubber	20¼
U S Steel	55⅜
U Aircraft	30⅝
U S Ind A'c	41
—V	
Vanadium	25¾
—W	
Warner Bros	12⅞
West Union	87⅝
West Elec	121¾
Woolworth	54⅛
W Wrigley	79

COTIZACIONES

NUEVA YORK, enero 10. (AP.) Cotizaciones al cierre de la Bolsa de Nueva York:

Acciones: 2.460.995.

Bonos: $17.027.100.

COTIZACION DE LA PESETA

La peseta española se cotizó al cierre del mercado, ayer, a razón de 7.20.46 por dólar.

COTIZACION DEL FRANCO

El franco francés se cotizó ayer, al cierre del mercado, a razón de 14.92 por dólar.

COTIZACION DE LA LIBRA

La libra esterlina se cotizó ayer, en el mercado local, a $5.01¾.

CAMBIOS

Tipos de venta al cierre ayer, en Bancos de esta capital:

New York, cable	1/10P.
New York, vista	1/10P.
Londres, cable	5.01¾
Londres, vista	5.01¾
Madrid, cable	13.88
Madrid, vista	13.86
Parsí, cable	6.70
París, vista	6.69
Italia, cable	—
Italia, vista	—
Bélgica, cable	17.14
Bélgica vista	17.12
Alemania, cable	40.85
Alemania, vista	40.83
Toronto, cable	½%P.
Toronto, vista	⅜%P.
Hong Kong, cable	33.25
Hong Kong, vista	33.15
Amsterdam, cable	68.80
Amsterdam, vista	68.78
Buenos Aires, cable	27.90
Buenos Aires, vista	27.87
Suiza, cable	33.15
Suiza, vista	33.15

COLEGIO DE CORREDORES

Cotización oficial del día 10 de febrero de 1936:

CAMBIOS	TIPOS
S/E. Unidos, cable	1/10Pr.
S/E. Unidos, vista	1/10Pr.
Londres, cable	5.02⅛
Londres, vista	5.01⅝
Londres, días vista	—
París, cable	6.70
París, vista	6.69
Bruselas, vista	17.08
España, cable	13.87
España, vista	13.86
Italia, vista	8.07
Zurich, vista	33.11
Hong Kong, vista	33.05
Amsterdam, vista	68.73
Copenhague, vista	—
Christianía, vista	—
Estocolmo, vista	—
Montreal, vista	⅜%Pr.
Berlín, vista	40.82

Notarios de Turno:

Para cambios: **Enrique Elízaga.**

Para intervenir en la cotización oficial de la Bolsa de la Habana. **Armando Paraión, Ant. Vila Villar.**

Vto. Bno.:
Joaquín G. Gumá,
Síndico-Presidente.

Eug. E. Caragol,
Secretario-Contador

MERCADO DE GRANOS

Cierre ayer, en Chicago, recibido por el hilo directo de Luis Mendoza y Compañía:

Avena:	
Mayo	28⅝
Julio	27⅞
Septiembre	27⅛
Trigo:	
Mayo	97⅛
Julio	88½
Septiembre	87
Maíz:	
Mayo	60¼
Julio	60½
Septiembre	60¾
Centeno:	
Mayo	56⅞
Julio	55½
Septiembre	55
Trigo de Winnipeg:	
Mayo	82¾
Julio	83½
Octubre	82¾

RESUMEN AMERICANO DE NOTICIAS MERCANTILES

NEW YORK, febrero 10. (Por el hilo directo de Luis Mendoza y Cía.) Las exportaciones de caucho crudo de las Indias Orientales Holandesas sumaron en enero 20,353 toneladas, contra 14,016 en diciembre. Las exportaciones de caucho nativo sumaron 9,352 toneladas contra 2,865.

—Señalando la firmeza fundamental de la demanda de hierros y aceros, la revista «Steel» dice que las operaciones siderúrgicas aumentaron la semana pasada 3 puntos al 53% de la capacidad total, con constante mejoría en la demanda ejercida por los ferrocarriles y las manufacturas en general.

—Electromotive Corporation, subsidiaria de General Motors, ha recibido un contrato de locomotoras eléctricas Diesel para cuatro nuevos trenes aerodinámicos de la Chicago, Burlington and Quincy. Este contrato importa unos $1.000,000.

PRECIOS DE LA BOLSA DE NEW YORK DE LOS AZUCARES CRUDOS PARA ENTREGAS FUTURAS

CONTRATO NUMERO TRES

Habana, febrero 10 de 1936. Por el hilo directo de Luis Mendoza y Cía.

Anterior.	Meses.	Abre.	Máx.	Mín.	Cierre.
2.38	Mayo	2.37	2.39	2.37	2.37
2.39	Julio	2.38	2.40	2.40	2.40
2.41	Septiembre	2.40	2.42	2.41	2.41
2.42	Noviembre	2.40	2.42	2.40	2.42
—	Diciembre	—	—	—	—
2.16	Enero	2.16	2.16	2.16	2.16
2.36	Marzo	2.36	2.37	2.36	2.36

APRECIACION DEL MERCADO DE AZUCAR

Por LUIS MENDOZA Y CIA.

FEBRERO 10 1936.

	Ant.	Hoy
E. Unidos, Costo Flete sin garantía de derechos	2.45	2.45
E. Unidos, Contado base LAB	2.30	2.30
E. Unidos Retenidos, Contado base LAB (nominal)	1.85	1.85
O. Países, Contado base LAB	0.94	0.93
Cuota Local, Contado base Ex-Almacén (nominal)	0.90	0.90
Tres Cuotas de Embarque base LAZ zafra 1936	1.61	1.66
Todas las Cuotas Contado base LAB zafra 1936	1.62	1.62
Cuota de Colonos 1936 en Almacén por saco	$4.96	$4.96

Presidió el Secretario de Agricultura que felicitó a los hacendados y a los colonos en nombre del Gobierno

Después de la toma de posesión, se nombraron las nuevas comisiones que han de redactar las bases por las cuales se ha de regir el Instituto y el reglamento del mismo

Anoche a las ocho quedó constituído el Instituto Cubano de Estabilización del Azúcar, de conformidad con lo dispuesto en el Decreto número 224 de 3 de febrero de 1936.

Asistieron a la Junta y tomaron posesión de sus cargos los siguientes miembros:

Por los hacendados, señores José Gómez Mena, José Manuel Casanova, Arturo M. Mañas, Ricardo Cervera, Marcelino García, Francisco Bartés, Edward G. Miller, Elmo J. Miller y Phillip Rosenberg.

Por los colonos, señores doctor Raimundo Rodríguez López, Edelberto Farrés, Arturo S. Berrayarza, Julio Acosta y Carlos E. Martínez Pérez Vento.

Excusaron su asistencia, por asuntos inaplazables, los señores Aurelio Portuondo, Jesús Azqueta y José H. Suárez Hernández.

Asistió el doctor José L. García Baylleres, Secretario de Agricultura, quien dió posesión de sus cargos de Miembros a todos los presentes, y de Presidente y Vice-Presidente del Instituto, a los señores José Gómez Mena y José Manuel Casanova, respectivamente.

El doctor García Baylleres felicitó a todos los presentes por haber merecido la confianza de los señores hacendados y colonos y del Gobierno de la República, al darles posesión de sus cargos.

El señor Gómez Mena agradeció las palabras del señor Secretario de Agricultura y expresó la seguridad de que todos sus compañeros habrían de saber cumplir con su deber en defensa de la industria azucarera.

El primer acuerdo que se adoptó fué solicitar una audiencia del señor Presidente de la República, para darle cuenta de haber quedado constituído el Instituto, y saludarlo.

Se acordó nombrar Secretario General del Instituto al doctor Oscar Diaz Albertini, quien actualmente se encuentra en Wáshington en misión especial.

Igualmente fué nombrado Secretario Ejecutivo del Instituto el señor Francisco Palá y González.

Fué designado Vice-Secretario del propio organismo al doctor Isaac G Hernández.

Se acordó encomendar al señor Manuel Rasco la organización de las oficinas, y para que proponga a la Junta la forma en que debe quedar constituídas aquéllas.

Estos acuerdos fueron adoptados por unanimidad.

Se nombró una Comisión compuesta de los señores doctor Arturo M. Mañas, José M. Casanova, Edelberto Farrés y Carlos Martínez, para la redacción del proyecto de los Estatutos por los cuales ha de regirse el Instituto.

También se designó otra Comisión integrada por los señores Jesús Azqueta, Marcelino García, doctor Arturo Mañas, doctor Raimundo R. López y Manuel Rasco, para que estudie y proponga a la Junta las Reglas del propio organismo.

Se acordó citar a Junta para el próximo lunes, a las 3 de la tarde, para dar cuenta con las ponencias que rindan ambas comisiones sobre los Estatutos y las Reglas.

El señor Arturo Berrayarza, a nombre de los colonos, tuvo frases de satisfacción por ver unidos a los hacendados y colonos, propendiendo al bienestar de la industria azucarera y del país, y manifestó que los hacendados podían contar con la cooperación entusiasta de los colonos de Cuba.

El señor Casanova, a su vez, hizo resaltar que la presencia de una representación de colonos tan selecta y nutrida en el seno del Instituto, marcaba una nueva ruta, a seguir de mutua cooperación y comprensión, y se felicitó, y felicitó a la Asociación de colonos de Cuba y al Gobierno, por haber designado a los colonos presentes para los cargos que ostentaban, pues eran personas que sabían tratar todos los problemas con alteza de miras, pensando sólo en el interés de la industria azucarera y en el bienestar de Cuba.

El señor Gómez Mena se expresó en idénticos términos y dió las gracias al señor Secretario de Agricultura por haber asistido a la constitución del Instituto.

GODOY-SAYÁN
SEGUROS Y FIANZAS
(INSURANCE AND BONDING)
TELÉFONOS: M-9866. M-9867.
AGUIAR 77.
HABANA, CUBA

VALORES

Los bonos de Obras Públicas siguieron ayer, el descenso que habían iniciado al finalizar la semana pasada. Hasta la hora en que se efectuó la cotización oficial de la Bolsa de la Habana, la tendencia bajista parecía acentuarse a pesar del interés que por contenerla demostraban algunos especuladores. Después de dicha hora, o más bien al cierre del mercado, pagaban el bono a cuarenta y seis. Es decir, que en ese momento, o sea a última hora de la tarde, el bono de Obras Públicas acusaba una baja de solo tres puntos en relación con el cierre del sábado.

Los demás bonos del Estado mantuvieron todo el día la firmeza que ofrecían durante la semana pasada. Nos referimos a los bonos de Morgan, Speyer, Deuda Interior y Estabilización del Azúcar.

También actuaron firmes los bonos de las compañías industriales y de servicios públicos que hemos mencionado en anteriores impresiones.

Las acciones en general actuaran con tono sostenido. Las de la Licorera se cotizaron ex dividendo en la Bolsa de la Habana.

Las operaciones que se efectuaron fueron en privado; en bonos de Obras Públicas y otros, y, también en distintas emisiones de acciones en distintas emisiones de acciones.

Los valores que figuran en la Cotización Libre que se verifica en la Bolsa de Habana, no experimentaron cambios que merezcan un apunte.

EL ORO y la PLATA

Cotizaciones efectuadas ayer, al cierre de la Bolsa de la Habana:

Plata contra billete americano	99	99¼
Oro acuñado contra billete americano	161	—

MERCADO DE METALES

Cierre ayer, en New York, recibido por el hilo directo de Luis Mendoza y Compañía:

Cobre	8.75
Plomo	4.50
Zinc	5.22½
Plata	44¾
Níckel	35
Platino	34
Estaño	47⅝
Oro en barra	35.00
Manganeso	23

BONOS DE CUBA

Cierre ayer, en New York, recibido por el hilo directo de Luis Mendoza y Compañía:

	Comp.	Vend.
Speyer, 5%	100	100½
Speyer, 4½%	95	96
Morgan, 5%	99	99¾
Morgan, 5½%	100	—
Obras Públicas	45¼	45¾
Hav. Elec. Ry., 5%	—	—
Hav. Elec. Ry., 5%	—	—
Cuba Railroad, 7½%	63	64
Cuba Railroad, 5%	58	58½
Cuba Northen, 7⅛%	62	63¼
Eastern Sugar, 7¼%	19	19⅝
Manatí Sugar, 7½%	41	43½
Inte. Tel., 4½%	98⅜	98½

LA PLATA EN TORONTO

Cierre ayer, en Toronto, recibido por el hilo directo de Luis Mendoza y Compañía:

Mayo	44.95	45.50
Marzo	—	—
Julio	44.95	45.60

PRECIOS DE MIEL Y CERA

Precios que se pagan a los productores en esta capital:

Miel: 48 centavos galón en barriles

Cera amarilla: 17 centavos la libra.

Lea ¡ALERTA! al mediodía y el AVANCE por la tarde

DETENIDO EN DUSSELDOFF EL JEFE DE LA JUVENTUD CATOLICA

BERLIN, febrero 10. (AP.)—Ha llegado a ésta noticias informando que Hendrik Wolker, jefe de la Juventud católica alemana, y otras quince personas han sido arrestadas en Dusseldorff por «actos de hostilidad al estado.»

Un representante del gobierno manifestó, sin embargo, que oficialmente nada se sabe acerca de tales arrestos.

Los despachos de Berlín el 6 de noviembre de 1933 decían que el Vaticano había informado favorablemente a favor del prelado Wolker para el nombramiento de Obispo de Berlín en sustitución del difunto obispo Schreinu.

MERCADO DE MANTECA

Cierre ayer, en Chicago, recibido por el hilo directo de Luis Mendoza y Compañía:

Mayo	11.00
Julio	10.87
Granel	10.50

CAMBIOS EN NEW YORK

Cierre ayer, en New York, recibido por el hilo directo de Luis Mendoza y Compañía:

Libra esterlina	5.01½
Francos	6.68¾
Pesetas	13.87

ACCIONES DE LO SBANCOS

Cierre ayer, en New York, recibido por el hilo directo de Luis Mendoza y Compañía:

Guaranty	301
Chase Bank	40⅜
City Bank	36⅞
Irving	17⅜
Chemical	56
Bankers	64¾
Firts National	1.905
Hanover	116½
Boston	47¾
Royal Bank	175

UNDERWOOD
MAQUINAS DE ESCRIBIR
CASTELEIRO Y VIZOSO

Banco Hispano Americano
MADRID
Capital . . . . Ptas. 100.000.000
Reserva . . . . » 48.089.534.590
Cuentas acreedoras . . . » 1.229.000.000
Depósitos en custodia . . » 2.218.000.000
OFICINA CENTRAL: Plaza de Canalejas 1
SUCURSALES URBANAS:
Duque de Alba, 15. — Alcalá 76.
14 d eAbril. — Fuencarral 82
14º Sucursales en las provincias plazas de la Península, Baleares y Canarias

M.E.C.D. 2016

MATANCERAS por MANOLO JARQUIN

MARIO R. ANDUX.—Inesperada la nueva.

Con dolorosa sorpresa, con ecos de pesadumbre infinita, corrió por la ciudad, en las primeras horas de la mañana de ayer lunes, la noticia infausta de su fallecimiento.

Dejó de existir en esa madrugada.

Y precedieron a su muerte sólo unas horas de gravedad, de la grippal afección, que degeneró en fulminante pulmonía.

Nos mantuvo a sus amigos en ignorancia de su mal, la reclusión voluntaria y el absoluto aislamiento en que vivió en estos años últimos de su existencia.

Salía pocas veces y en las ocasiones contadas que abandonaba su hogar, era para visitar aquellos, que como el del doctor Luis Cuní, el de la señora viuda de Valera, o este mío de la Playa, consideraba como prolongación de su propia casa.

Así transcurrieron para Mario R. Andux y Theurbe Tolón, estos postreros años de la vida, que tan dificultosa le presentara últimamente el destino.

Hombre de energías insuperables, se vió forzado a la inacción, y a una inactividad dolorosa, que fué desconsuelo y fué amargura, en el ocaso de sus luchas.

Perdió su negocio de flores, en el que llegó a alcanzar inigualada preponderancia y perdió también—por reveses de la veleidosa fortuna—cuanto con él obtuviera y cuanto hizo, en los prósperos años de su apogeo.

Encerrado en su casa de la calle de Daoiz, que fabricara con esfuerzos y economías, vivió en una soledad aflictiva y una orfandad de afecciones, que agriaron su carácter y nublaron la alegría que fué de su vida, la característica.

Apuró sinsabores por cientos; sometido a pruebas terribles, desafió los designios del ignoto, y se mantuvo firme y erguido, por la fortaleza de su carácter.

No lo arredró la adversidad.

Y abroquelado en el acero de su voluntad, puso a prueba sus energías, viviendo por que tenía que vivir.

De gran temple—fibra de Andoux—y de profunda e innata bondad—patrimonio de los Treurbe—era Mario uno de sus carácteres. que se hacía a veces incomprensible, por sus peculiaridades y por su idiosincracia, nada común.

No perdonaba un agravio; por que se apasionaba en el cariño, y se daba por entero a aquellos a quienes estimaba, como negaba la sal y el agua, a los que aborrecía.

Su espíritu rebelde, no transigió jamás con lo que no le dictaba su corazón, y quiso vivir en este mundo sin las diplomacias y los ropajes que dicta la falsía y la insinceridad de las esferas sociales.

Hablaba por boca de la realidad, decía cuanto sentía, y las palabras brotaban de sus labios, sin el cincelamiento a que nos conminan las conveniencias sociales.

Esta franca rudeza suya, esta desnudez de la verdad, le restó calor en la vida, como él mismo lo confesaba, pero era superior a su modo de ser, la hipocresía y el fingimiento.

Como hijo fué un modelo.

Quiso a su madre con idolatría rayana, quiso a esa Lía, que hoy lo llora inconsolable—su hermana—con fervor y fanatismo; y cuando pudo, y nadó en la abundancia, hizo por los suyos cuanto estuvo en sus manos.

Espíritu selecto, era la quintaesencia del arte, que emanaba por todos los poros de su ser, como un perfume, como un efluvio.

Sus manos privilegiadas, transformaban cuanto tocaba, y como artista floral, fué una potencia, que era reconocida por los mismos grandes artífices habaneros, que así lo proclamaban.

Las flores acariciadas por él, cobraban nuevos atractivos, se sumaban bellezas nuevas y hasta parecían adquirir fragancia y hermosura, cuando las combinaba en aquellos trabajos, en los que hacía pagar el precio de su firma.

Fué ese su lema.

Lo bueno cuesta caro. Y fué esa su ruina, porque en un ambiente pobre, en un círculo depauperado por esta miseria, que nuestra proximidad a la Habana nos ha impuesto cada día más palpable, no podía apreciarse debidamente, lo que tan expendiosamente debía satisfacerse.

Mario Andux en la Habana, hubiera hecho fortuna, con su arte floral, o con su arte para las telas, que también cultivó en otros tiempos; pero su amor a Matanzas lo hizo enterrarse aquí, y desairó y sacrificó su bienestar por no abandonar su caro terruño.

Eso, con otras muchas dosis de patriotismo local, tiene que agradecerle esta ciudad de su cuna.

Cuna también de los suyos—y cuna ilustre—por que saben todos lo que fueron, en el campo de las letras, los Theurbe Tolón, y en los círculos sociales, los Andoux.

De la gloria y del prestigio de sus ascendientes vivía orgulloso, pero con un orgullo demócrata, que no lo envaneció, ensoberbeciéndolo.

Cuando sus hermanos políticos el general Carlos Rojas, el licenciado Agustín Penichet, aquel gran Emilio Quirós, y Pita, Gounoud, eran encubradas figuras de la sociedad cubana, trabajaba Mario, por su propio esfuerzo, sin jamás pedir auxilio, ni solicitar ayuda y calor.

Hay que reconocerle esa su laboriosidad.

Y hay que anotársela en su haber, con su caridad inagotable, con su desprendimiento magnífico y su dadivosa esplendidez.

Hizo más Mario R. Andoux, pobre como era, que muchos ricos pudientes, y que muchos que pasan por buenos y magnánimos.

Mitigó el dolor doquiera estuvo, desposeyéndose en muchas ocasiones de lo de sí propio, por darlo a los demás.

Y a su sombra y a su calor se han hecho muchos que muy pronto olvidaron su generosidad y su pródigo derroche.

Matanzas lamenta hoy la muerte de Mario, tan ligado a su historial, por los timbres de sus apellidos, como por la misma idiosincracia de su persona.

El Liceo, del que fué socio por más de treinta años; el Casino, donde militó también entre sus clubmen, la sociedad de Matanzas, que se vinculó a su vida de artista, decorándola y embelleciéndola sus alegrías, perfumando sus tristezas, con la firma de su taller, tienen que sentir esta baja de las filas de los vivos, que abre una nueva sepultura en la Necrópolis de San Carlos.

Duerma en paz Mario R. Andoux y Theurbe Tolón.

Y que el cielo, que le negó mucho en la tierra, lo compense allá, en abono de sus bondades, y de cuanto impiadoso, no le dió en la existencia, brindándole un reposo y un alivio, que tan bien se supo ganar.

Defunciones ocurrridas en las últimas 48 horas en la Habana

Aurelio Bacallao, mestizo, 42 años, San Isidro 50, bronquitis aguda.
Carlos A. Cervantes Hernández, mestizo, 1 día, Villanueva 64, nacimiento prematuro.
Agustina G. Pérez, negra, 5 meses, Reparto Las Yaguas, meningitis.
Susana Pedroso, negra, 16 años, Sala M. H. C. García, peritonitis puerperal.
Amalia Iglesias, blanca, 45 años, H. Calixto García, enteritis pilórica.
María Díaz Vázquez, mestiza, 62 años, Campanario 60, bronconeumonía.
Juan Gutiérrez Pérez, blanco, 59 años, H. Mercedes, litiasis vesical
Mercedes Muñoz, blanca, 4 meses, H. C. García, bronquitis.
Juan Estévez, blanco, 32 años, H. C. García, Cirrosis alcohólica.
Arturo Hernández, negro, 53 años, H. C. García, Asistolia.
Francisco Villa, blanco, 56 años, Agua Dulce 2, hepatitis intestinal.
María Alvarez Ortega, blanca, 8 años, Tulipán 16, gastro enteritis.
Eduardo Betancourt, mestizo, 58 años, Frontón H. Madrid. Aortitis.
María Catalá Limón, mestiza, 7 meses, H. Infantil, toxinfección intestinal.
Enrique Losaso, blanca, 14 días, H. Infantil, toxinfección intestinal.
José Hernández Dueñas, negro, 27 años, Cádiz 82, homicidio por arma de fuego.
Florentina Parrero, blanca, 83 años, Someruelos 65, miocarditis.
María Febre Moreno, blanca, 58 años, 17 entre 8 y 10, embolia cerebral.
Altagracia Díaz Orta, mestiza, 60 años, Serrán del Paseo 11, cáncer gástrico.
Carlos Manuel Pérez, blanco, 14 años, Rayo 34, epilepsia sintomática.
Gregoria Medina Portuondo, mestiza, 20 años, Omoa 44, bronconeumonía.
Sofía González Hernández, blanca, 65 años, San Ignacio 120, arterio esclerosis.
Luis Darías Martínez, blanco, 3 años, Hospital C. García, encefalitis.
Martina Blanco, mestiza, 8 días, H. Infancia, neumonía.
Horacio Hernández Posada, blanco, 39 años, Maloja 187, leucemia.
Manuel Llanes del Coral, blanco, 93 años, Maya Rodríguez 38, senilidad.
Lucía Sevilla Pérez, blanco, 75 años, Chacón 2, insuficiencia cardiaca.
Matilde Sánchez, negra, 61 años, Virtudes 136, bronconeumonía.
Paula Cowan Peitrice, negra, 74 años, Sitios 27, arterio esclerosis.
Bernardino Díaz Noval, blanco, 45 años, Quinta Covadonga, cáncer de la laringe.
José M. Suárez González, blanco, 3 años, Q. Covadonga, traumatismo por aplastamiento.
Pedro Quintana Valdés, blanco, 71 años, Cristina 38, enfermedad orgánica del corazón.
Luz María Pargas, blanca, 23 años, casa de socorros del Vedado, traumatismo por aplastamiento.
Antonio Estévez, blanco, 56 años, La Benéfica, insuficiencia cardiaca.
Narciso Miyares, blanco, 8 años, Río Almendares, Vedado. Sumersión accidental.
Un desconocido, blanco, 55 años, H. C. García hemiplegía.
Cándida de Armas, blanca, 58 años, Luis Estevez 166, enfermedad orgánica del corazón.
Miguel Navarro, blanco, 54 años, Guiralt sn. bronconeumonía.

Soy un instalador de teléfonos, y me encanta el trabajar. Muchas personas solicitan teléfonos en estos días. Con frecuencia, señalan determinada fecha para tenerlo instalado, y es mi deber, realizar el trabajo a tiempo. A la Compañía le preocupa que así se haga.—Más del 97% de las fechas señaladas, se cumplen con exactitud. Nos esforzamos por hacerlo mejor aun.

Pienso, que es algo que merece la pena el instalar un teléfono. Los suscriptores reflejan felicidad cuando les digo: ya está Vd. conectado, y todo en perfectas condiciones. Especialmente, si han estado sin teléfono durante algún tiempo. Casi todos exclaman: ¡cuanto lo extrañábamos! Espero que así sea siempre. Mucho significa tener un teléfono en el hogar, y mucho también lo es para nosotros, los que trabajamos en la Compañía Telefónica.

En nuestro sistema se emplean más de mil hombres y mujeres. Son sus amigos y vecinos. El aumento de teléfonos es una señal de prosperidad en el país.

NADA DA TANTO POR TAN POCO

CUBAN TELEPHONE COMPANY

ANUNCIOS CLASIFICADOS DE ULTIMA HORA

COMPRAS

9— CASAS

VEDADO: NECESITO TRES CASAS, modernas, de 8, 10 y 12 mil pesos. En la Víbora y Jesús del Monte, casitas de 800 a 2,000 pesos. Coloco 500 pesos, al 1 por ciento, primera hipoteca. Me hago cargo de vender y comprar colonias, fincas, chalets, casas de mampostería y madera, de todos precios. Teléfono, (a todas horas): I-5076.

17. MUEBLES Y PRENDAS

A.9647: COMPRO TODO VALOR: objetos de Arte, muebles, mamparas, máquinas. Enrejillo y barnizo. Instalador, Carpintero. Camiones. Todo en el acto. Cambio muebles y arreglo. Guarde este teléfono. Avise: Salud 16.

HOY SE EFECTUARAN LOS FUNERALES POR CURTIS, EX-VICEPRESIDENTE DE E. U.

OPEKA, Kansas, Febrero 10 (AP).—Kansas reserva su mas alto tributo de respeto para Charles Curtiss, que regresa cadáver a esta ciudad despues de haberse elevado desde la condición de jockey a la de Vicepresidente de la República.

El magnífico Capitolio recibirá el cadáver del anciano estadista, que será expuesto durante dos horas en la rotonda, antes de los servicios que se han anunciado para las tres de la tarde en la Cámara de Representantes.

La tribu india Kaw, a la que pertenecía Curtis, se propone estar representada oficialmente en la ceremonia.

COMPRAS

17. MUEBLES Y PRENDAS

SALUD 15: A.9003. COMPRO muebles, idem. de oficina, máquinas Singer, nevera, baúles, maletas y pianos. Liquido casas completas y ropa de caballero. Voy al campo. Operaciones rápidas. Llame: A.9003.

23 OBJETOS VARIOS

INSTALACION DE LABORATORIO Químico, la compro completa o parcial. Microscopio Zeiss o Bausch and Lomb, con tres objetivos. Ofertas: a A. Gressner, San Martín número 11. Telf. U-3329.

VENTAS

48- CASAS

INVERSION CUMBRE: $10,000
Casa mejor situada de La Habana, 306 metros de terreno, 536 de fabricación. Renta mayor: $100.00 mensuales. Vendo, por embarcar. Más informes: Galiano número 125, Café. Luciano, de 2 a 5.

CON 4,200 PESOS, VIVE CASA PROPIA y cobra 32 pesos de alquileres, casa al frente y cuatro departamentos interiores, Avenida de Acosta entre D-Strampes y Juan Delgado. Casa calle Habana, 3 plantas: 27,000 pesos. Crespo, 2 plantas: 8,000 pesos. Telf. U-1192.

CASAS EN VENTA Por Quintana e Hijo

HABANA

GALIANO: TRES PLANTAS, COMERCIO, 150 metros: $18,500; Galiano, esquina, 4 plantas, comercio: $55,000; San Nicolás, esquina, 5 plantas, moderna, 331 metros: $85,000; San Lázaro, 4 plantas: $21,000: M-7182.

HABANA

SAN RAFAEL: ESQUINA, 2 PLANTAS, 4 viviendas, comercio: $22,000; San Miguel, próxima a Galiano, tres plantas, moderna, comercio: $17,000; Aguila, tres plantas, comercio, próxima a Neptuno: $15000; Industria, tres plantas: $12,000: M-8182.

HABANA

INDUSTRIA: DOS PLANTAS: $7,500; Prado, acera sombra, tres plantas, 6 viviendas, 350 metros: $65,000; Morro, esquina, 714 metros: $50,000; Basarrate, dos plantas: $5,500: M-8182.

VEDADO

CALLE 17, CASA DE DOS PLANTAS, 683 metros: $26,000; Calle 17, una planta, seis cuartos, 2 baños: $12,000; Calle 12, una planta, moderna: $7,500: M-8182.

VEDADO

CALLES, 8 DOS PLANTAS, DOS VIVIENDAS: $7,000; Calle 23, una planta y media: $12,500; Calzada, una planta, 6 cuartos, 2 baños: $13,500; Calle 27, dos plantas, 16 por 40: $19,000; Calle J., 2 plantas independientes: $25,000: M-8182.

ALTURAS DE ALMENDARES

CASA DE UNA PLANTA, 900 VARAS, 4 cuartos: $8,500; chalet, dos plantas, 4 cuartos, 2 baños lujosos: $10,000; casa de una planta, 6 cuartos, 2 baños: $12,000; chalet de dos plantas: $5,000: M-8182.

ALMENDARES Y AMPLIACION

PROXIMO A CURVA MONTALVO: Vendo casa de una planta, con portal, sala, comedor, 3 cuartos, baño completo y garage: $3,000; otro chalet, de dos plantas, con garage: $5,000: M-8182.

Más informes:
J. P. QUINTANA E HIJO
Chacón 23: M-8182.

49- SOLARES

SE REGALA UN TERRENO EN LOS Pinos, mide 13x33 varas a 30 centavos vara calle Cuervo y Mayía Rodríguez. Informan San Nicolás 154 su dueño y en la misma se venden dos capitales a censo por la mitad.

SOLARES en GANGA
Alturas de Almendares: Vendo solar de 11 por 28: $1,800; otro, de 644 varas: $2,500; otro, de esquina fraile, 1,560 varas, muy barato; Vedado, calle L., solar de 17.30 por 22.66: a $18.00 metro. Dueño: M-8182.

TERRENO A PLAZOS, ENSANCHE de La Habana, pegado a Carlos III, 300 pesos contado, 3 pesos vara y 10 a 15 pesos mensuales. Informes: Emilio Rodríguez, Aguiar 98: M-6886.

ESQUINA, VEDADO: A. Y 29, 380 metros: $3,300; La Sierra, esquina, 10 y Primera, a $3.25 vara. Doy facilidades de pago. López Rodríguez, Teniente Rey 51. M-3304.

VENDO O ADMITO UNO O DOS SOCIOS, con 5,000 pesos, para tienda mixta. Pueblo rico, Habana. Vende 8,000 pesos mensuales, al contado. López, Teniente Rey 51, altos: M-3304

51- ESTABLECIMIENTOS

GUIRA DE MELENA, UNA CABALLERÍA: $2,200; una y cuarto: $2,600; dos, con regadía: $7,000; La Salud, 1 y cuarto: $3,000 y varias más. López, Teniente Rey 51, altos: M-3304.

VENDO TOSTADERO DE CAFE, PARA 20 libras. Luis, Virtudes 16, altos.

SAN FRANCISCO, VIBORA: 3 CUARTOS: $2,500; San Benigno, moderna, 3 cuartos: $3,700; Milagros, moderna, 3 cuartos: $3,500; Llinás, Habana, 3 cuartos: $2,500; Marqués González, 3 cuartos: $2,600. López Rodríguez: M-3304.

CAMPANARIO, 9.50 POR 25. RENTA $65.00, en $6,000; San Nicolás, 3 plantas: $8,500; Rodríguez, Jesús del Monte, renta $20.00, en $2,400. López Rodríguez, Teniente Rey 51, altos: M-3304.

53- AUTOMOVILES Y ACCERS.

SE VENDE UN BUICK, TIPO COUPÉ, convertible, de Luxe 1935. Informan: Prado y Neptuno, bar "Partagás" de 10 a 12 y de 2 a 4. Preguntar por Mata.

VENDO FORD DEL 35, CUATRO puertas, con radio, vestidura de cuero; otro, del 34, cuatro puertas. Ambos sumamente baratos. Informes: Miguel: X-1700. Facilidades de pago.

LIQUIDAMOS DOS CHASSIS FORD, largos, del 31, completamente reconstruídos; y dos camiones, chicos, Ford, de reparto. Damos facilidades. Concha y Fábrica, garage: X-1700.

REGALADO DOY, DOS CUÑAS: UNA Graham Paige; y otra, Essex, gomas y pintura, nuevas. Venga y ponga precios. Facilidades, Concha y Fábrica, Garage.

SUSCRIBASE Y ANUNCIESE EN EL «DIARIO DE LA MARINA»

VENTAS

53- AUTOMOVILES Y ACCERS.

SE VENDE HUDSON, DE 5 PASAJEROS, 4 puertas. Está en magníficas condiciones. Es una verdadera ganga. Informan: Calle G., entre 23 y 25, Vedado, garage: F-3336.

USTED NECESITA SERVICIO Y economía: Cómpreme Pontiac cerrado, con cuatro gomas nuevas, funcionamiento perfecto, haciendo 30 kilómetros por galón. Es ganga. Desagüe 15: U-7700.

VENDO: CUÑA CHEVROLET, DEL 31, ruedas del último tipo, 5 gomas nuevas; Studebaker cerrado, 4 puertas, en magníficas condiciones, del 30; Graham Paige, del 29 al 30, 4 puertas, 5 gomas nuevas; Chysler del 30, 6 gomas y 6 ruedas, 4 puertas; Chevrolet del 28, turismo, 4 gomas nuevas. Se venden muy barato o se cambia por otro carro grande: Morro 22.

LIQUIDACION DE CARROS DE USO
DESDE $50.00 HASTA $200.00

Liquidamos un lote de carros de uso, durante esta semana. Todos en muy buen estado. Ninguno por encima de 200 pesos. Por poco dinero que usted tenga, siempre saldrá manejando su automóvil propio. Departamento de carros de uso de la Agencia Ford, de Belascoaín 171.

VENDO FORD, DEL 31, VICTORIA, 33 kilómetros por galón, en magníficas condiciones. Angeles 32, entre Maloja y Sitios. Telf. M-3370.

56- MUEBLES Y PRENDAS

A.9647: VENDO REMATE: FRIGIDAIRE de porcelana; radios Philco y Víctor, lujosos; discos, máquinas de escribir, sumar y chequear; juegos de cuarto caoba, tres cuerpos; recibidor de cuero y relojes de pie. Todo barato. Salud 16.

VENDO, EN 25 PESOS: JUEGO DE cuarto, nuevo, moderno; otro, regio, tres cuerpos, caoba; comedor, baratísimo, Jesús del Monte 99, si no, en el 93, altos, frente a Alejandro Ramírez.

MAQUINAS DE COSER, ELECTRICA, la regalo en $30.00; juego de cuarto, de caoba, tres cuerpos: $65.00; baúl-escaparate: $9.00; buró de cortina: $10.00; juego de cuarto: $25.00. San Lázaro 167, bajos, próximo a Campanario.

VENDO FINO JUEGO DE CUARTO, Arte Moderno, 3 cuerpos, nuevo. Vale $200.00. Lo doy en $85.00. Otro más chico, 3 cuerpos: $50.00. Urge la venta. Lealtad 122, bajos, entre Reina y Salud.

59. RADIOS

Vean los muebles y gabinetes del maravilloso radio «Colonial», de caoba y enchapados, fabricados en nuestros talleres, con grandes rebajas de precio, al contado y con ventajosas facilidades de pago. La Casa Ruisánchez, Angeles 13 y Estrella del 23 al 31. Telf. M-2024.

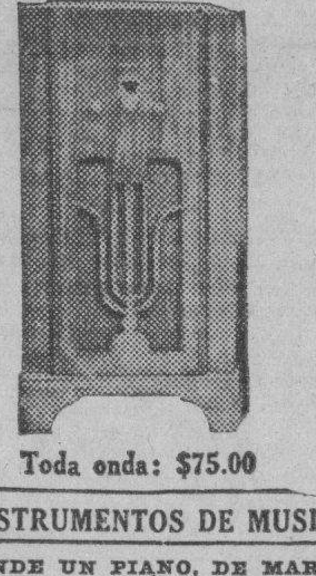

Toda onda: $75.00

60-INSTRUMENTOS DE MUSICA

SE VENDE UN PIANO, DE MARCA muy conocida, completamente nuevo. Se da barato. Monte 17, entre Aguila y Angeles.

61- DE ANIMALES

CANARIOS HAMBURGUESES, DE canto perfecto, en «El Cardenal», la casa que más surtido tiene. Clarines muy cantadores, Mirlos, Tordos, Malvis, Turpiales y cuanto usted desee en pájaros, aves, huevos y pollitos de raza. Alimentos de todas clases. «Majic», es el alimento ideal para sus pájaros y peces. «Majic», para la cría, el canto y la muda de sus canarios. Pajarería «El Cardenal», Zulueta 73, esquina a Monte.

62- OBJETOS VARIOS

SE LIQUIDAN CAJAS CONTADORAS National y de caudales Moster, de seis puertas, chicas; mesas Vitrolite, molinos de café, vidrieras, picador de carne Hobar, batidora de dulcería y pesas. Plaza del Polvorín 125, por Zulueta.

Dinero-Hipotecas

63- SOLICITUD

TENGO VARIAS PARTIDAS, DESDE 10,000 pesos, para colocar en hipotecas a bajo interés. Rapidez y reserva. López Rodríguez, Teniente Rey 51, altos: M-3304.

INTERES GENERAL

Regalo de $50 a $100

Por pruebas de vendedores clandestinos de Medicinas sean o no robadas que no den Factura ni Timbre Nacional.
Sr. Andreu • Tel. I-3515

ALQUILERES

79— HOTELES

HOTEL QUINTA AVENIDA, ZULUETA 71, esquina a Dragones. Alquilo departamentos con baño privado. Para matrimonios: 50 y 55 pesos. Espléndida comida y esmerado trato. Precios de situación a familias estables. Telf. M-2078.

82— APARTAMENTOS

CASAS DE APARTAMENTOS, ACABADOS de pintar, modernos, ventilados: sala amplia, 4 cuartos, precioso baño intercalado, balcones a la calle, comedor, bonita terraza, cocina de gas, calentador, baño de criados. Apartamentos más chicos, con todas las comodidades. Precios razonables, edificio Padrón, Neptuno 251, entre Aramburo y Hospital: Telfs. U-5158 y U-5402.

ALQUILERES

83- DEPARTAMENTOS

MURALLA 55, ALTOS, ENTRE HABANA y Compostela. Alquilo departamento de dos espléndidas habitaciones, con baño y cocina. Todo independiente, terraza, luz y teléfono. Casa de moralidad.

DEPARTAMENTO, CON BALCON A la calle, de dos posesiones y baño completo; y habitaciones interiores, agua corriente, a matrimonio sin niños. Estricta moralidad. Hay ascensor. Prado 117 y 113, frente al Capitolio.

84- HABITACIONES

HERMOSA HABITACION, CON BALCÓN a la calle, baños con agua caliente, a todas horas, con o sin muebles. Calle San Miguel 15, entre Industria y Consulado.

CONSULADO 92, ALTOS ENTRE COLÓN y Trocadero, se alquilan una o más habitaciones con o sin balcón a la calle a personas de absoluta moralidad.

SE ALQUILA UNA HABITACION, en casa particular, con balcón para dos calles. Campanario 46, segundo piso, esquina a Virtudes.

SAN LAZARO 75, ESQUINA A CRESPO, hermosos y ventiladas habitaciones. Casa propia para familia y caballeros honorables. Telf. A-9571.

SE ALQUILA UNA HABITACION, A señora o señorita, en casa de familia honorable. Jovellar 38, último piso.

SE ALQUILA UNA HABITACION, EN 6 pesos, Corrales número, letra F., ultimo piso, derecha, a hombre o señora sola.

85- NAVES Y LOCALES

LOCAL PEQUEÑO CON FRENTE A la calle en la mejor cuadra de Obispo No. 127, con vidriera a la calle y estantería, magnífico lugar, de 9 a 11 a.m.

87— HABANA

SE ALQUILAN LOS BAJOS, DE ESPERANZA número 92, casi esquina a San Nicolás, compuestos de sala, comedor, tres habitaciones, baño intercalado y cocina. Pueden verse, de 4 a 6 de la tarde. Informan: M-9243.

ALQUILO CASAS MODERNAS: DESAGÜE 73 y 75, altos: sala, saleta, comedor, tres habitaciones, baño, galería y cocina. Agua garantizada. Alquiler: 25 pesos. Llaves: Desagüe 55, casi esquina a Oquendo.

ALQUILO CASA MODERNA, DESAGÜE 59, casi esquina a Oquendo: sala, comedor, dos habitaciones, baño, patio y cocina. Llaves: Desagüe 55, casi esquina a Oquendo.

SE ALQUILAN ALTOS, PARA OFICINAS con 20 apartamentos, en punto céntrico. Pase y véalo: Aguiar 76. Informan en la misma. Telf. M-1327, Dr. Cueto.

SE ALQUILA: EN 25 PESOS, ULTIMO precio, Obrapía 72, segundo piso, compuesto de sala, comedor, dos cuartos, baño y cocina. Llave e informes, en la misma, de 11 a 3 de la tarde: Telf. F-4808.

SAN LAZARO 278: SE ALQUILA CÓMODA y fresca casa, de altos y bajos: cuatro cuartos y demás comodidades. La llave en la misma. Informan: Telf. F-4876.

ALQUILO CASA, DE PLANTA BAJA: sala, comedor, dos grandes cuartos, cocina, baño, patio y buena azotea. Escobar y Sitios, al lado del Puesto de Frutas. Llaves en la Bodega.

ALQUILO CASA, EN LA CALLE DE Concordia 184, esquina a Espada, altos de la Bodega: 3 cuartos, comedor, recibidor, sala, servicio de criados. Está pintándose:, en 35 pesos. Llaves: Bodega.

$20 Piso independiente, recibidor, dos dormitorios, cocina, salón de costura y servicios, más persianería. Todo muy claro. Acabado de pintar. Véalo en Enna número 3, entre la Plaza de Armas y el Malecón del Puerto.

OBISPO 84: SE ALQUILA EL SEGUNDO piso, con sala, saleta, comedor, 6 cuartos, 2 baños y cocina. Informan: F-4241 y A-3980.

88— VEDADO

F. ESQ. A 21
Altos nuevos, decorados, 3 habitaciones, baños espléndidos, cuarto y servicio de criados, muy frescos. Precio muy módico. Informes: Telfs. M-2037, F-4407 y en la Bodega de la esquina.

ONCE NUMERO 109, ENTRE L. Y M., sala, comedor, cuatro cuartos, baño, patio, cocina, cuarto y servicio de criados. Informan en la misma, solamente, de 2 a 5 p. m.

HERMOSA CHALET, 21 NUMERO 261, entre F. y G., cuatro habitaciones, 2 baños, sala, comedor, pantry, cocina, cuarto de criados y garage. Llaves, en la misma: 65 pesos.

VEDADO: SE ALQUILAN LOS ALTOS de 9 número 17, entre J. e I., 5 habitaciones, 2 baños y demás servicio.

91—J. DEL MONTE Y LA VIBORA

JUAN BRUNO ZAYAS Y ESTEVEZ, una planta, esquina: jardín, portal, sala, recibidor, comedor, tres habitaciones, baño intercalado, cocina, tres cuartos de criados, servicios, lavaderos y garage. Verla, de 2 a 5.

VIBORA: FRESCA Y VENTILADA casa, de esquina fraile: sala, saleta, salón de comer, cinco habitaciones y dos de criados, baño completo, terraza, jardín y traspato. Informan en la misma: 45 pesos. Carmen 4, esquina a San Lázaro.

92- STOS. SUAREZ Y MENDOZA

ALQUILO JARDIN, PORTAL, SALA, saleta, 2 cuartos, baño intercalado, cocina y patio, $25.00. Omnibus esquina, Milagros 174 y Maya Rodríguez, Santos Suárez.

SE SOLICITAN

102— AGENCIAS DE COLOCACIONES

AGENCIA «JOSEFINA», CUBA 60: M-3339. Ofrecemos servidumbre del país y española, de ambos sexos. Tenemos colocaciones, de 15 a 20 pesos, para manejadoras, cocineras y criadas. No cobramos comisión adelantada.

103- CRIADAS Y CRIADOS

SE SOLICITA CRIADA ESPAÑOLA para todo el servicio de un matrimonio solo. Que sepa lavar. Sueldo: 15 pesos. Se exigen referencias. Informan teléfono F-5653. Calle B, No. 237, altos, Vedado.

SE SOLICITA CRIADO DE CAMPO, tiene que entender: jardín, siembras y cuidado de animales (caballos, vacas, etc.) tiene que ser diligente y soltero. Sin referencias no se acepta. Sueldo: 15 pesos casa y comida. Línea núm. 36, bajos, Consultorio, de 8 a 10 a.m.

SE SOLICITAN

103- CRIADAS Y CRIADOS

SE SOLICITA UNA SIRVIENTA ESPAÑOLA, para habitaciones y coser. Tiene que traer recomendaciones. Informan en 19 número 150, entre J. y K., Vedado.

SOLICITO UNA BUENA CRIADA, española, joven y fina, que sepa servir bien comedor, para corta familia. Que tenga buenas referencias. Sueldo: 15 pesos, uniformes y ropa limpia. Informa en Luz 40, entre Compostela y Aguacate.

SE SOLICITA UNA MUCHACHA, para limpiar, en casa pequeña. Informan: Colón 37.

SE SOLICITA UNA JOVEN PENINSULAR, para cocinar y limpiar, a muy corta familia. Que tenga referencias y duerma en la colocación. Sueldo: 15 pesos. Lamparilla 31.

SOLICITO CRIADA JOVEN, BLANCA o española, para el servicio, por horas. Se da uniformes. Traer referencias. Tratar, de las 9 en adelante. Campanario 59.

SOLICITO UNA CRIADA, DE MEDIANA edad, para corta familia y que duerma en la colocación. Habitación y ropa limpia. Sueldo: $6.00. San Lázaro 325, bajos, Habana.

104- COCINERAS Y COCINEROS

SE SOLICITA UNA COCINERA, QUE entienda algo de repostería y que tenga referencias. Sueldo: 15 pesos. Paseo 220, entre 21 y 23.

SE SOLICITA UNA COCINERA JOVEN, española, para cocinar y ayudar a la limpieza. Tiene que saber cocinar bien y dormir en la colocación. Sueldo: 15 pesos, Obispo 97, altos, primer piso.

MATRIMONIO EXTRANJERO, SOLICITA cocinera y sirvienta, o cocinero chino y muchacho sirviente. También manejadora blanca, que hable inglés, para niño de 7 años, por las tardes, solamente. Presentarse esta tarde: calle Once número 247, esquina a F., Vedado.

SE SOLICITA UNA BUENA COCINERA, que no duerma en la colocación. Sueldo: $8.00, para los Repartos. Informan: Malecón 8, bajos, esquina a Cárcel.

105- MANEJADORAS

SOLICITO UNA MANEJADORA ESPAÑOLA, con referencias. Calle Trece número 28, entre 10 y 12, Vedado.

INSTITUTRIZ

SOLICITO, URGENTEMENTE, INSTITUTRIZ extranjera, que hable inglés; criado de mano, español, fino, para matrimonio americano: $30.00; cocinera y repostera, española: M-7730, Agencia «Beers», San Ignacio esquina a Empedrado.

109- COSTURERAS Y MODISTAS

SE NECESITA UNA BORDADORA, A mano, en Línea 109, entre 12 y 14, Vedado. Si no es competente, que no se presente.

SE OFRECEN

118- CRIADAS Y CRIADOS

SE OFRECE SIRVIENTE, CON EXCELENTES referencias, para familias, clubs, oficinas. Valet 13 años en el Tennis Club. Informes: Gerardo Para Segura: F-6681.

SE DESEA COLOCAR UNA JOVEN española, para limpiar y cocinar, para corta familia, o para limpiar por horas. Tiene referencias. Teléfono: FO-6093.

SE DESEA COLOCAR UNA JOVEN española, en casa particular, para criada de mano o de cuartos. Tiene buenas referencias. F-2545.

SE DESEA COLOCAR UNA JOVEN española, para cocinar y limpiar, siendo matrimonio o corta familia. Duerme fuera y prefiere La Habana. A-9873.

SE DESEA COLOCAR UNA ESPAÑOLA, para cuartos o comedor. Sabe cumplir con su obligación. Informan: F-6208.

SE DESEA COLOCAR JOVEN ESPAÑOLA para limpiar y cocinar, es buena cocinera. Hay referencias. Informan: X-2020.

DOS JOVENES DE COLOR DESEAN trabajar medio día para cuarto y coser o lavar,hablan inglés. Buenas referencias de familia americana. Zanja No. 144.

SE DESEA COLOCAR UN CRIADO de mano, sabe cumplir con su obligación. Informes teléfono M-4451.

SE DESEA COLOCAR UNA MUCHACHA española para criada de mano o de cuartos. Tiene referencias. Teléfono I-6764.

SE DESEA COLOCAR UNA JOVEN española para criada de manos o cuartos y desea casa de moralidad y tiene buenas referencias, prefiere la Habana. Teléfono FO-3464.

SE DESEA COLOCAR UNA MUCHACHA española, para criada de mano o de cuartos. Informan: M-6125.

SE DESEA COLOCAR UNA MUCHACHA blanca, de mediana edad, para cocinar y limpiar a matrimonio o corta familia. Duerme en la colocación. Tiene referencias. Telf. F-6279.

SE DESEAN COLOCAR DOS ESPAÑOLAS, para cocinar y limpiar a corta familia, cocinar sólo, criada de mano o manejadora. Saben cumplir con su obligación. Tiene referencias de las casas donde han trabajado. Informan: Calle Diez y 25. F-6411.

SE DESEA COLOCAR UNA MUCHACHA española, para criada de mano, o para cocinar y limpiar. Tiene referencias y desea casa de moralidad. Informan: Suárez número 52. Telf. A-9825.

SE OFRECE UUA JOVEN ESPAÑOLA, para criada de mano o comedor. Entiende de cocina. Tiene referencias. FO-1771.

SE DESEA COLOCAR UNA ESPAÑOLA, de mediana edad, para criada de mano. Tiene buenas referencias. Obrapía 42, altos.

SE DESEA COLOCAR UNA MUCHACHA, de color, para criada de mano, de cuartos o de manejadora. Sabe cumplir con su obligación y es trabajadora. Llame, de 8 a 12: Telf. U-2355.

SE OFRECE UN JOVEN ESPAÑOL, para criado de mano, fino. Sirve estilo restaurant. No trabaja menos de 20 pesos. Lorenzo Alvarez. Teléfono: M-4167.

SE OFRECE UN JOVEN ESPAÑOL, de criado o portero, tiene referencias de donde trabajó. Informes: Vives número 174. Preguntar por Rodríguez.

SE DESEA COLOCAR UN JOVEN español, para comedor o cualquier otro trabajo. Tiene referencias a satisfacción. Informan: Calle A. número 10, Vedado: F-6081, Eduardo.

SE DESEA COLOCAR UNA JOVEN española, para criada de mano, de cuartos, o para lavar y planchar. Es trabajadora y formal y va al campo. Telf. U-5470.

SE DESEA COLOCAR UNA MUCHACHA española, para cuartos. No le importa arreglar alguna ropa fina. Tiene referencias de casas conocidas. Telf. M-1912. Para llamar: de 7 a 1 y media.

SE OFRECEN

119- COCINERAS Y COCINEROS

SE DESEA COLOCAR UNA MUCHACHA española, para cocinar y limpiar. Sabe cumplir con su obligación. Informes: Maloja 53, entre Rayo y San Nicolás.

SE OFRECE COCINERA DE COLOR. Cocina a la criolla y americana y sabe de repostería. Tiene buenas referencias y lleva tiempo en el país. Informan: F-3022.

SE DESEA COLOCAR UNA COCINERA, española, de mediana edad. Ayuda a la limpieza, si casa chica, de corta familia. Tiene referencias y sin pretensiones. Duerme fuera o en la colocación. No va al Vedado. Prefiere la Víbora y sus Repartos. Telf. I-7319.

SE DESEA COLOCAR UNA SEÑORA española, para cocinar y ayudar a la limpieza de corta familia, o por horas. Duerme fuera. Telf. F-6282.

SE DESEA COLOCAR UNA JOVEN de color, para cocinar. y entiende de repostería. En la misma, una señora, para lavar. Tiene buenas referencias. Telf. F-6066.

SE DESEA COLOCAR UNA JOVEN española, para cocinar y limpiar, en casa de corta familia, o para criada de mano. Entiende bien de todo y es seria. Tiene buenas referencias. Telf. A-7176.

SE DESEA COLOCAR UNA MUCHACHA española para cocinera, no le importa ayudar a la limpieza si es corta familia. desea casa seria o para limpiar solo. Teléfono A19398.

DESEA COLOCARSE DE COCINERA una señora de color, de mediana edad, sabe hacer plaza y dulces. Su casa Zanja 128, letra B apartamento No. 24.

COCINERO JOVEN ESPAÑOL DESEA colocarse en casa particular, cocina a la francesa, española y criolla, pastelería, repostería de todas clases. Tiene buenas referencias teléfono F-5666.

UNA ESPAÑOLA DESEA COLOCARSE para cocinar, sabe cocinar bien y dispone la comida y entiende de repostería, es económica y no saca comida o para todo el servicio de un matrimonio solo, sabe servir bien.

DESEAN COLOCARSE UNA SEÑORA para todo el servicio, una muchacha y un muchacho para criados de mano. Informan teléfono F-3248.

SE DESEA COLOCAR UNA COCINERA(sabe repostería, duerme fuera referencias, teléfono U-6439.

UNA ESPAÑOLA SE DESEA COLOCAR uara cocinar y limpiar o para criada de mano para corta familia, tiene ref erencias y sabe cumplir con su deber. Teléfono A-7176.

SE DESEA COLOCAR, EN CASA particular, experto cocinero y repostero, chino. Habla inglés. Cocina a la criolla, americana y española. Es práctico en hacer comida para banquetes y restaurant. Sabe hacer dulces finos, modernos. Tiene buenas referencias. Telf. M-7344. Dragones 25.

SE DESEA COLOCAR UNA COCINERA española, en casa particular. Cocina bien y sabe de repostería Tiene buenas referencias. Informan: F-6136.

SE OFRECE UNA JOVEN ESPAÑOLA, para cocinar y limpiar, si es corta familia, o para criada de mano sólo. Informan: M-4682.

SE DESEA COLOCAR UNA ESPAÑOLA, para cocinar. Informan: Obrapía 51: M-1027.

MUCHACHA INGLESA, NECESITA colocación de cocinera, para todos los quehaceres, o por horas. Edith: FO-1238.

SE DESEA COLOCAR UNA JOVEN española, para cocinar y limpiar, o para criada de mano. Tiene referencias: M-4141.

SE OFRECE UNA JOVEN ESPAÑOLA, para cocinar. Sabe cumplir con su obligación y es seria en su trabajo. Informan: Telf. M-4061.

SE DESEA COLOCAR UNA JOVEN para cocinar o limpiar, para corta familia. Entiende inglés y no duerme en la colocación: F-3145.

SE OFRECE UNA BUENA COCINERA, inglesa, para cocinar, solamente. Llamar: Telf. FO-2220, a Inés.

SE DESEA COLOCAR UNA REAL cocinera y repostera, fina, de color. Trabaja con o sin ayudante, según el trabajo. Duerme en la colocación. Sueldo: 20 pesos, en adelante. Llame: F-6142.

SE DESEA COLOCAR UNA COCINERA, de color, sólo para cocinar. Sueldo: no menos de 10 pesos y viajes. No duerme en la colocación. En la misma, una, por horas. No menos de $8.00. Telf. U-1640.

SE OFRECE UNA MUCHACHA, PARA cocinera y repostera. Duerme fuera o en la colocación: M-4682.

SE DESEA COLOCAR UN JOVEN español, para cocinero, en casa particular o de comercio. Tiene referencias de las casas que trabajó: Telf. FO-3369 y FO-3311.

SE DESEA COLOCAR UNA ESPAÑOLA, de mediana edad, para cocinar y limpiar. Tiene buenas referencias y no duerme en la colocación. Telf. M-4744.

SE OFRECE: SOLO PARA LA COCINA, buena cocinera y repostera, madrileña. Cocina a la criolla y española y toda clase de platos finos. Es limpia y dispuesta. Tiene referencias. Telf. M-4503.

123- COSTURERAS Y MODISTAS

SE OFRECE UNA JOVEN, MODISTA, para coser en taller o casa particular. No tiene inconveniente en dormir en la colocación, si es buen sueldo: A-8841.

125- CHOFERES

SE DESEA COLOCAR UN BUEN chofer, experto en toda clase de máquinas y mecánica, sin pretensiones. Tiene esmeradas referencias de buenas casas. Telf. F-6066.

SE DESEA COLOCAR UN CHOFER español, en casa particular, con 17 años de práctica. Tiene buenas referencias de la última casa. Informan: Telf. U-6876, Enrique.

SE DESEA ACOLOCAR UN CHOFER español. Tiene quien lo garantice. Informan: Muralla 21. Telf. M-6005.

129- OFICINISTAS

DESEA EMPLEARSE UNA JOVEN taquígrafa, mecanógrafa con nociones de inglés y experiencia en oficina, tiene buenas referencias. Aviso teléfono: M-1597.

131- OFERTAS VARIAS

DESEA COLOCARSE EXMILITAR mecanógrafo, conoce algo taquigrafía e inglés, experto cubicación madera. Conducta y valor probados. Propio para Guardia Jurado. Secretario particular o dependiente almacén madera. Informa: Claudio Martínez, San Rafael 150, teléfono U-2226.

SE SOLICITA UN MATRIMONIO ESPAÑOL, sin hijos, para encargados de casa de inquilinato. Que conozca mecánica y con garantías. Informan: Amistad 130, altos, de 11 a 11.

M.E.C.D. 2016

PASATIEMPOS

LA MONEDA MISTERIOSA

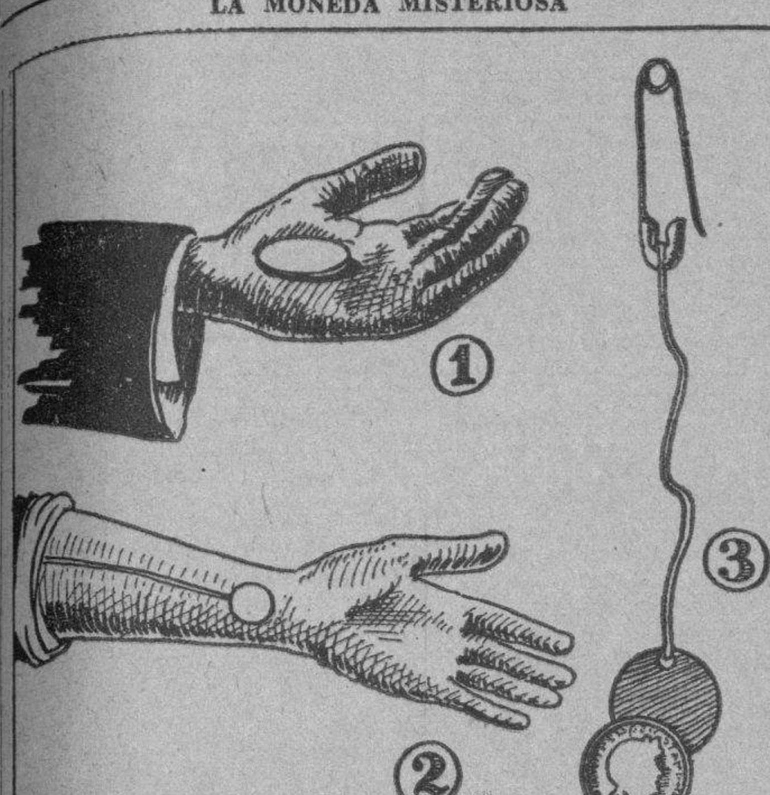

Es esta una prueba que requiere muy poca preparación o práctica, y que cualquiera puede exhibir, sin temor, a plena luz ante un grupo, por grande que sea, de espectadores. El prestidigitador coloca una moneda grande en la palma de la mano izquierda y la estruja con la derecha hasta que, aparentemente, se vuelve nada. ¿Dónde fué?

El secreto, que se detalla mejor en la ilustración, consiste en un pedazo pequeño de cartón, encerado, al cual se pega la moneda. Este cartón está sujeto por un elástico, que a su turno está atado con un gancho imperdible dentro de la manga, de manera que al soltar la presión de la moneda, ésta se esconde por sí sola.

GUANABACOA AL DIA

EL ACONTECIMIENTO DEL DOMINGO

Las Escuelas Pías de esta Villa, vistieron sus mejores galas el domingo último, para rendirle un homenaje de simpatías y admiración al profesor Rev. P. Ramón Vidal.

Homenaje motivado por la reciente distinción de que fuera objeto por la nación, al otorgarle la medalla de la Orden de «Carlos Manuel de Céspedes», en el grado de Oficial, por los servicios valiosos que le ha prestado a la República en los cincuenta y dos años que lleva en ese plantel de enseñanza, dedicado a la santa misión de enseñar al que no sabe.

Con tal motivo el profesorado de ese benemérito plantel, que tan dignamente dirige el incansable Rev P. Modesto Galofré, alma de este homenaje, y los antiguos alumnos de las Escuelas Pías, quisieron demostrarle al venerado profesor su cariño y sus afectos, los unos, como hermanos de comunidad, y los otros como ex-alumnos.

Homenaje que tuvo la sincera acogida de nuestro mundo social.

El mismo revistió los verdaderos caracteres de acontecimiento social, no recordándose en la historia del plantel y en la propia vida social de Guanabacoa, acto análogo desde hace algunas decenas de años.

El primer acto del programa a celebrar, dió comienzo a las 2:30 de la tarde; consistió en una asamblea magna de los antiguos alumnos de esas Escuelas Calasancias, para tratar asuntos de verdadero interés para los mismos.

Le siguió en turno otro acto sencillo, pero que reviste el agradecimiento y la gratitud que sienten los RR. PP. Escolapios por cuantas personas laboran con ellos, por enriquecer su Museo de Historial Natural, que es timbre de orgullo para la comunidad escolapia.

El Rev. P. Rector Modesto Galofré, en sencillas frases, explicó el significado que tenía tan trascendental momento, que aunque sencillo era grandes por la gratitud con que se celebraba.

En lugares preferentes de este Museo, se han hecho unos medallones, donde aparecen los nombres de los alumnos, ex-alumnos y otras personas que han contribuido al enriquecimiento del mismo.

Son ellos: F. Tamanes e hijo; Dr. R. Fernández de Castro, hermanos Ortiz, Alberto Maruri, P. Francisco Clerch, Dr. Carlos de la Torre, (colaborador); P. Río Galtes, Ramón Larrea, hermanos Pego Sánchez, y Dr. Félix García Rodríguez.

La numerosa concurrencia que invadió el gran salón donde se encuentra instalado el Museo, pudo admirar la riqueza del mismo y cuanto de interesante en él hay.

A las 5:45 de la tarde, hacía su entrada en la casona Calasancia, el Honorable Sr. Presidente de la República, José A. Barnet, acompañado de su distinguida esposa, de sus ayudantes de campo, Dr. Carlos Hernández y Carlos Viera, capitanes pundonorosos del Ejército Constitucional; del Dr. Andrés Morales del Castillo, Secretario de Justicia e interino de la Presidencia; el comandante Doctor Luis Rodolfo de Miranda, Subsecretario de Estado; la señorita Manolita Bravo, secretaria de la esposa del señor Presidente; dejándose oir en esos momentos los acordes del Himno Nacional, ejecutado por la Banda Militar del Regimiento 7 «Máximo Gómez».

Al hacer su entrada al colegio el Honorable Sr. Presidente de la República y su séquito, fué recibido por el Arzobispo de Atalia, Monseñor Pedro González Estrada y el pleno del profesorado de las Escuelas Pías, con su Rector el Rev. P. Modesto Galofré, habiéndose formado una doble fila a todo lo largo del pasillo, por los alumnos del plantel, aplaudiéndole con entusiasmo.

Inmediatamente dió comienzo al acto del descubrimiento del busto del homenajeado Rev. Padre Ramón Vidal, tallado en piedra por el joven escultor cubano profesor del Círculo de Bellas Artes de la Habana, señor Carlos M. Era.

El R. P. Alberto Boix, dió lectura al decreto del entonces Presidente de la República Carlos Mendieta, concediéndole al P. Vidal la medalla de «Carlos Manuel de Céspedes» en el grado de Oficial, carta de protocolo firmada por el Dr. José A. Barnet, cuando era Secretario de Estado y el diploma que así lo acreditaba.

Le siguió en el uso de la palabra nuestro distinguido y admirado compañero el gran comediógrafo, Pepito Sánchez Arcilla; el que con su habitual elocuencia y en brillante peroración, hizo resaltar la personalidad del homenajeado y el cariño con que se le tributaba ese homenaje.

De una forma espontánea, el Honorable Sr. Presidente de la República, hizo uso de la palabra, pronunciando una bella pieza oratoria que mereció los elogios y aplausos de los oyentes.

Al terminar su discurso, se procedió por las gentiles hermanas, las adorables señoritas Margarita y Josefina Smith, a tirar de la cinta que aprisionaba el velo que cubría el busto, al ser descubierto se dejó oir una verdadera ovación de aplausos.

Después se pasó al pie del busto del Rev. P. Pedro Muntadas, Rector que fuera de esas Escuelas y que laborara intensamente por su engrandecimiento.

En ese momento hizo uso de la palabra, con verdadera emoción, el antiguo alumno del P. Muntadas, doctor Juan Alvarez, haciendo recordar anécdotas valiosísimaas del recordado maestro y sus profundos conocimientos de la vida humana.

Al terminar, dos lindas señoritas dejaron caer el velo que cubría el busto, recibiendo igual ovación que en el acto anterior.

Pasándose entonces al estrado, instalado en un ángulo del gran patio central del Colegio, engalanado regiamente por vistosos cortinajes.

En él tomaron asiento el Honorable Sr. Presidente de la República, sus ayudantes, demás miembros de su séquito, altas autoridades eclesiásticas y personalidades del gran mundo social.

Las largas hileras de asientos fueron ocupadas por cuantos participaban de estos actos, donde prevalecía la belleza de la mujer.

En todo el cuadrado que forman los balcones del patio, fueron instalados asientos que ocuparon en su totalidad, dando un hermoso aspecto general que lo hacía lucir maravilloso.

Desde los otros pisos del plantel se veían colgaduras y banderas de todas las naciones y sociedades.

Allí pudimos anotar los nombres de las siguientes personas:

Su Excelencia el Embajador de la República Española, Luciano López Ferrer.

Teniente del Ejército Constitucional Valdés Cofiño, que osteutaba la representación del Coronel Batista, Jefe del Ejército.

Segundo Teniente, Alcalde de Facto de la Villa, Francisco Hernández Leyva; Teniente Supervisor Ramón Peña.

La señora Marcela Clearch, esposa del Honorable Sr. Presidente, Lolita Escalera de Smith, madrina de las bodas de oro con la comunidad Calasancia del Rev. P. Vidal; viuda de Lomba, Blanca Fernández de Castro de Grave de Peralta, Clarisa Ruiz de Smith, Berta Smith de Miguel, Manuela de Cabezas, Rita Arteaga, Sra. Leman, Dolores de Armas de Llamas, Nieves Lugo de Lima, Sarah R. de Lllivarri, Elena Laguardia de García, Sra. de Betancourt, Sra. González de González Valle, Sra. de Valdés de la Torre, Sra. de Blanco, Regla Marín de Gutiérrez, María Fernández, Juana Picó de Pérez, Margarita Pérez de Vals, Antonia Pérez de Grau, María Carrillo de Elízaga, Sra. de Aguila, Sra. de Porta, Sra. de Martínez Giralt, Felicia Jiménez de García, Andrea Portilla viuda de Sánchez, Aurelia Seguí de Fortes, Sra. de Morales, Sra. de Fernández de Guevara, Cristina Pujals de Alvarez, Mercedes Pupals de Canales, Emilia de Armas de Moreno, Sra. viuda de Bandujo e hija, Enriqueta González viuda de Suárez, Margarita Pujol de Pintado, Sra. de Méndez, Margarita Rodríguez de Taboada, ra. de Owens, Dra. Candita Gómez CSalás de Bandujo, María Antonia Otero de López, Sra. de Vera, Lala Ruiz de Blanco, Mercedes Casas de Espinosa, Ernestina Pérez de Pérez, María Ramis de Mercadal, Margot Fernández de Presmanes, Lorenza Cruz de González, Sra. de Fernández de Castro, Delia Masfera de Fernández, Sra. de Pérez, Sra. de Blanco, María Albarrán de Presno, Sra. de Muguerza, Sra. González del Valle, Altagracia Troncoso viuda de Bandujo, María González de García, Julia Prieta de García, Sra. de Area, Margarita Fuentes de Gutiérrez y Migdalia Alonso de García.

Señoritas: Sarah Estrada, sugestiva; Rosita Villavicencio, Lidia, Olga y Gisela Presmanes Fernández, tres lindas hermanitas; Mercedes Presmanes Cuervo, Cristina Alvarez Pujals, Josefina Larens, Dulce Grillo, María Carballeira, Elenita Morales, Mercedes Valdés Porta, Manuelita Aguilar, Rosana Martínez, Luz María García, América López, Francisca Mesa, Ofelia Ramírez, María y Pilar Falconi, Nenita Blanco, Beba Smith, Margot Smith, Hilda González, Dolores Fontrodona, Herlinda Scuti, Blanquita Muguerza, Conchita y Altagracia Bandujo, Virginia y Luisa Escoto, María Antonieta Castro, Berta y Aída Yeste, María Area, Bertica Matos, Dra. Blanca Guasch, Dra. Rosalía Betancourt, Manolita Bravo, Terina Lomba, Gloria y Berta Giralt, María Pérez, Margarita Smith, Carmen Fernández de Castro, señoritas González, Antonia Martín, María Cairo, Josefina Arronte, Catalina Zarranz, Zoila Corona, María Antonia Pérez Corona, Dora Betancourt, Raquel González, Carmen y Dolores Hernández, Olga Alvarez, Adelaida Sosa, Rosa Pérez, Amalia Alvarez, Manuela García, Graciela Rodríguez, Adela Ramírez, Raquel Bassetti, Irmina Morales García Osuna, América y Sarah Valverde, Consuelo San Juan, Carmen Cremata, María Teresa Franchi, Gloria Villiers, Julieta Fernández Porta, Ofelia Artuño, Margarita Vega, señorita Noriega, Cira Blanco Ruiz, Pilar Bermúdez y Hortensia Estrada.

Sor Zoraida Alvarez, Superiora del Colegio «Jesús María»; Sor Francisca Martínez, las Madres Superioras de los Colegios «La Inmaculada» y «La Milagrosa», todas ellas con un crecido número de alumnas de esos planteles de enseñanza.

Los señores Dr. Francisco Loredo, presidente de la Asociación de los antiguos alumnos de las Escuelas Pías de Cuba; José Luis Bandín, Dr. Ramón Cornide, Dr. Enrique Hawons, Ing. Manuel de Tapia Ruano, Armando Díaz, Joaquín Mancera, Valerio Presmanes y Carlos Perozo, en representación del Casino Español; Carlos del Corral, presidente de la Asociación de propietarios comerciantes, industriales y detallistas; Dr. Manuel T. Alonso, secretario; Manuel Suárez, José A. Puga, Domingo Cabo, Angel Díaz Casas, José C. Rafols, Moisés Gutiérrez, José María Moreno, Marcelino Batalón y Manuel Cuervo Muñiz, en representación de esa institución.

Segundo Presmanes, Mario Giralt Moreno, Gonzalo Ledo, Roberto Grave de Peralta, Angel Fernández de Castro, R . P. Capdevila, doctor Giralt, Ramón Miguel, José Aixalá, Salustiano González, Teniente de la Policía Municipal, doctor José A. Pérez Valdés, David Galiza, doctor Rodríguez Pérez, Joaquín Velazco, Juan Carrillo, Enrique Elzaga Peláez, Domingo Montans, Marino Llamas, Alberto Jiménez Gallo, doctor Cristóbal de la Guardia, el Decano de los Antiguos Alumnos de las Escuelas Pías, Saturnino Ullivarri, Rev, Padre José Castelar, Rector de las Escuelas Pías de San Rafael; León Ichaso, Jesús Calzadilla, Capitán Aurelio Muñoz, Jefe de la Policía Municipal; Rafael Reyes, Secretario de la Junta de Educación; José Iturrioz, Rafael Pulido, doctor Baldomero Guasch, Julián la Villa, doctor Huguet, Enrique Barrinaga, Ignacio Valdés de la Torre, Mariano Blanco, José Marquéz, Salvador Arana, José Fernández Portas, Miguel García, Jorge Hyatt, doctor Clara, Cándido García, doctor Tremols, Capitán Ricardo Armenteros, Alberto Maruri, Coronel doctor Julio Morales Coello, Leonardo A. Rodríguez, José M. Avila Acosta, Dr. Gabriel Cubría Puig, doctor Gabriel Cubría Jr. Manuel Pérez Remiol, Francisco Centellas, José Luján, doctor Bandujo, Alfredo de Sena, Manuel Delgadillo, Maximino Blanco, Alfredo León, Pedro Fernández de Guevara, Saturnino Martínez, Antonio Alvarez Pujol, Juan Alvarez Pujals, Guillermo Moreno, R. P. Bonifacio Álvarez y R. P. Avered, en representación del Colegio Belén, Manuel Ecay, Ramón Martí de Armas, doctor Raúl Ureña, Fray Pablo Salinas, Guardian del Convento de Santo Domingo y Fray Ignacio Biayne.

Juan Francisco Centellas, Amancio González, Juan Quintana, Manuel Penado, Antonio Méndez, Diego S. Franchi, Juan Fraguiño, Aurélio Owens, doctor Martínez Bandujo, Rafael López, doctor Ledo, Ricardo Vera, administrador de la Zona Fiscal; doctor Oscar Blanco Arenas, doctor José Elías Entralgo, Catedrático de la Universidad de la Habana y Presidente del Liceo Artístico y Literario de esta Villa; Fray Tomás de Soloeta, nuestro Cura Párroco ejempar; doctor René de Lavalette, Eugenio Florit, Porfirio Espinosa, Felipe Lima, José Luis Pérez, Juan Mercadal, José M. Avila Acosta, R. P. Chaurrondo y R. P. Ramón Suborón, Superior de la iglesia La Merced; Rafael Fernández de Castro. Pedro Fernández de Castro, Valentín Grau, Zacarías Miguel, Enrique García, Antinio Blanco, Antonio Giralt, doctor Leonardo Camelón, Mariano Blanco, doctor Enrique Giralt y Moreno, Julio Scuti, doctor José Antonio Presno, Presidente de la Academia de Ciencias; José a Presno Albarrán, doctor Rodríguez Pérez, Teniente Adolfo Yeste, doctor Rafael Bandujo, Juez Municipal de Marianao; Salustiano García, Bernabé García, Manuel Muñiz, ex presidente del Centro Asturiano de la Habana; Manuel Escoto, doctor Fernando Navarro.

También encontrábase en este acto la señora Dulce María Borrero.

Ya en el gran patio y ocupando cada uno su sitial, se dejó oir la voz del R. P. Vidal, el que en emocionante discurso, demostró lo inmenso de su agradecimiento por el acto que en su honor se estaba llevando a efecto, a medida que iba explicando lo que para él representaban esos momentos, se le veía más emocionado terminando con una nutridísima salva de aplausos.

Le siguió en turno el joven alumno, Ricardo Vera, con la poesía «Canto al Maestro», recitada de una manera asombrosa que mereció la felicitación de todos.

El ilustre doctor José A. Presno, Presidente de la Academia de Ciencias, y gloria de la intelectualidad cubana. disertó en su condición de antiguo alumno del homenajeado, su trabajo fué toda una historia de la vida del Maestro y el alumno.

Otra poesía, muy original, escrita por el inspirado poeta J. Jesús García E. Para ese acto, fué declamada por el joven estudiante Leopoldo Barroso, titulada «El ocaso del maestro».

El antiguo alumno doctor Nemesio Ledo, pronunció elocuentemente una magnífica pieza oratoria en loa a sus profesores.

El pequeño alumno de nueve años de edad, José Enrique Herrera, tuvo también su actuación en el programa de este homenaje;hubo de recitar una simpatiquísima poesía, original del doctor Marino López Blanco, este pequeño causó verdadera admiración.

El resumen estuvo a cargo del eximio orador doctor Ramón Cornide, exalumno del colegio.

En su disertación fué detallando punto a punto los detalles más sobre salientes de la vida del R. P. Vidal y de lo que el representaba para las Escuelas Calasancias, siendo una de sus más firmes columnas.

Una bella pieza oratoria fué la pronunciada por el doctor Cornide.

A continuación nos trasladamos al magnífico comedor del Colegio donde fué servido un exquisito ponche «Champán Sports», cortesía del señor Maximino Blanco, feliz propietario de esa industria local.

Allí brindó el Honorable Presidente de la República por el acto que terminaba en esos momentos y por la prosperidad de la República.

Fué verdaderamente un día, vivido emocionalmente

En nuestro rotograbado de hoy se hace una reseña gráfica de ésta fiesta grabada en la película como una imperecedera prueba de su grandiosidad.

Se le dió lectura a varios telegramas recibidos de distintos lugares de la República, dirigidos al R. P. Vidal, de los señores coronel Carlos Mendieta, ex-Presidente de la República, doctor Miguel Mariano Gómez, Presidente electo; doctor Domingo A. Macías, Ramón Villageliú y Murias, Bargallo, Rector de las Escuelas Pías de Camagüey; Hilario Rodríguez Sánchez, Francisco López Calera, doctor Dihigo, Causse, Angel de la Portilla Guilloma, Guillermo del Cristo, Charito Casanova,, Borotau, Miguel Marquez, Josefina Bandujo y Manuel Rodríguez, Adalberto de la Vega, La Comuidad Escolapia de Pinar del Río, el Arzobispo de la Habana, los cuales no pudieron concurrir al homenaje que se le rendía, pero demostraron su adhesión en sus mensajes, demostrando con ello que espiritualmente estaban allí.

José R. de la Maza.

EL DIARIO DE LA MARINA se complace en participar a sus lectores que próximamente comenzará a publicar diariamente, en forma de folletín gráfico, las famosas aventuras policíacas de DICK TRACY, que están despertando un interés formidable entre los lectores de diarios de las grandes ciudades de todo el mundo.

Cuando uno pregunta a los editores de diarios y al público acerca de Dick Tracy y su éxito clamoroso, rara vez encuentra que estén de acuerdo acerca de cuál es la cualidad saliente que explique este fenómeno de la tira cómica.

Uno nos dirá que es el carácter particular de Dick Tracy, su manera suave, misteriosa y segura de actuar, con toda la atracción de Sherlock Holmes pero menos complicado; un detective maravilloso pero humano, con quien el lector piensa que podría conversar y alternar sin sentirse abrumado.

Para muchos, lo que realmentete ha arrebatado el favor del público en Dick Tracy es la naturaleza de la trama y su dramático desarrollo, súbito, inesperado, hacia un epílogo que hace a millones y millones de niños y adultos de América, Europa y medio mundo, tirar a un lado el desayuno para echar primero una mirada a Dick.

Hay en la tira ya famosa de Chester Gould más romance, misterio y aventura sorpresa que en todo lo que hasta ahora había conquistado en su género, la literatura la escena o la pantalla.

Consecuente con su política de ofrecer siempre a sus lectores lo mejor que se produzca en todos los géneros del periodismo, el DIARIO DE LA MARINA ha adquirido los derechos exclusivos a las aventuras del detective Dick Tracy y comenzara a ofrecerlas en forma de folletín gráfico.

PROFESIONALES

2— DRES. EN MEDICINA.

DR. J. LYON
DE LA FACULTAD DE PARIS
Especialista en la curación radical de las Hemorroides, sin dolor, ni operación. Consultas diarias d 1 a 3, Genios número 15, altos.

DR. JOSE ALFONSO
Exespecialista del Centro Asturiano. Exclusivamente enfermedades de los ojos, garganta, nariz y oídos. Consultas: $3.00 de 2 a 4. Turnos fijos $5.00. Máximo Gómez (Monte 386) Teléfono M-2330.

DR. MANUEL BETANCOURT
VIAS URINARIAS. VENEREO
Especialista de la Quinta de Dependientes. Asistente 4 años de los Hospitales de París. Consultas diarias de 3¼ a 5½. Sábados: de 10½ a 12½. San Lázaro 173 esquina a Perseverancia. Teléfonos M-6347 y F-5336.

DR. ANTONIO PITA
ENFERMEDADES NERVIOSAS Y ENDOCRINAS
Medicina General. Contando con un bien montado Instituto de Fisioterapia. Tratamiento efectivo de la neurastenia. Impotencia, enfermedades crónicas y glandulares, etc. Nuevo método de estimulación vago-simpática. No visita ni da consultas por correo. Consulta previamente concedida: $10.00. Consultas de 2 a -4 p.m. $2.00. **San Lázaro 45, entre Prado e Industria. Teléfono A-9292.**

Dr EDUARDO BRUNET
CIRUJANO DENTISTA
MEDICO CIRUJANO
San Rafael 135 entre Belascoain y Gervasio
Telf. U3614. La Habana

Cualquier problema de sus dientes o de su boca, quedará resuelto satisfactoriamente. Visite hoy mismo al
DR. BRUNET
Y se convencerá. Hora fija al que lo solicite. Consultas diarias, de día y de noche. **Facilidades de pagos.**

DR. A. VENERO
Vías Urinarias. Impotencia. Sífilis. Curación rápida. Cuota semanal. Consultas de 10 a 12 a.m. y de 4 a 6 p.m. San Miguel número 55, esquina a San Nicolás. teléfono A-9380.

Dr. J.R. Alvarez
HERNISTA. EX-DIRECTOR DE «LA BENEFICA», DEL CENTRO GALLEGO JOVELLAR ESQ. A N. TELFS. U-5400 Y FO-1361
Cura radical de la Hernia, sin recurrir a operación, ni al uso permanente del braguero. Desprovista de peligro, dolor y complicaciones de todo género. El paciente puede continuar sus ocupaciones habituales. Consultas: turno fijo.

DR. OCTAVIO RIVERO
Asma. Tuberculosis y enfermedades pulmonares. Ex Asistente del Servicio del Profesor Saye, (Barcelona); Jefe Clínico del Dispensario Antituberculoso Municipal. Consultas diarias. Campanario 43. Consultas. de 5 a 7: Telf. A-5848.

DR. SATURNINO PICAZA
Especialista de los Hospitales de París y New York. Enfermedades del Estómago, Hígado e Intestinos. Tratamiento eficaz de la Colitis Avenida de la República 246 altos. Telf. A-8004. Consultas de 2 a 4.

PROFESIONALES

2— DRES. EN MEDICINA.

IMPOTENCIA, FLUJOS
DEBILIDAD SEXUAL
Consulta por correspondencia. Reserva absoluta. Si desea curar prontamente, envíeme sus síntomas, detalladamente y $1.00 en giro postal y a vuelta de Correo, recibirá toda la atención científica necesaria. Exito garantizado. Dr. Félix Rodríguez Garca, Médico Psicoanalista. San Rafael 143 y medio. U-4884.

DR. FRANCISCO J. DE VELASCO
Corazón. Pulmones, Estómago, Intestinos.

DR. RUBEN DE VELASCO
Corazón Pulmones enfermedades de los niños. Consultas de 1 a 3, días laborables. Horas especiales previo aviso. Salud 34. M-6068.

MEDICOS ESPECIALISTAS
Cirujano, Parteros, (OCULISTAS), Dentistas y Comadronas. Procedimientos modernos en los tratamientos. Almorranas curadas sin (OPERACION), RADICALMENTE. Vías Urinarias, Piel, Sífiles, IMPOTENCIA y demás enfermedades. (Rayos X y Análisis). Cirugía plástica, Tatuajes, Berrugas, Manchas, (Senos), Obesidad, Delgadez y otros defectos, corregidos y quitados. EXTRACCIONES POR ANESTESIA CONDUCTIVA. Trabajos dentales en general. Reconocimientos y consultas: $1.00. GABINETE DE LA CLINICA: CUBA 29. Teléfono: A-6319. Recibimos de 1 a 8. (Tarde y noche).

INSTITUTO HIGIA
Zanja 2, altos, entre Galiano y Rayo. Teléfono: M-6605. Consultas gratis de 8 a. m. a 8 p. m. Enfermedades venéreas. Garantizamos la curación de la gonorrea en pocos días, sífilis e impotencia. Electricidad médica. Inyecciones intravenosas, Neosalvasán, etc. Precios módicos. Reserva absoluta.

GABINETE UROLOGICO ALEMAN
VIAS URINARIAS
CONSULTAS GRATIS DE 7 A.M. A 1 p.m. y de 4.30 a 9. J. del Monte 135, bajos, frente a la Quinta de Dependientes. Tratamientos modernos con vacunas alemanas para curar la gonorrea en 15 días. No importa que sean crónicas o mal curadas. Garantizamos que no quedan recogidas. Facilidades de pago. Impotencia y debilidad sexual. piel y sífilis.

4. DENTISTAS

DR. JOSE MA. GATELL
CIRUJANO DENTISTA
Especialista en extracciones, puentes de oro y dentaduras. Arreglo de puentes y planchas. Facilidades de pago. Hora fija a petición del cliente. Consultas de 8 a 8. Calle Habana número 98, (bajos), entre Obispo y Obrapía. Telf. A-8335.

COMPRAS

9— CASAS

COMPRO CASA SITUADA DE HAbana a Belascoaín, de San José a San Lázaro y de Lmparilla al mar. Notaría. Aguacate 11, M-2433.

10- SOLARES

SE DESEA COMPRAR UNO O DOS solares, bien situados, en Kohly o Alturas de Almendares, cerca de la Calzada. Emilio Rodríguez, Aguiar 98: M-6886.

13- BOVEDAS Y PANTEONES

COMPRO PANTEON VIEJO O TERRENO
Solicito comprar terreno, para un panteón en el Cementerio de Colón, cerca de la Avenida Principal o de la Capilla Central. Informes: Sr. Benítez. M-7058.

14— AUTOMOVILES Y ACCESORIOS

NECESITO FORD CERRADO PARA mi negocio; compraría a particular, que no tenga pertensiones. Paco contado. Tapicería, Neptuno 204 C, entre Lucena y Marqués González. Teléfono U-3141.

15— MAQUINARIAS

COMPRO CENTRIFUGA ELECTRIca de medio uso, de cuatro o seis tubos para laboratorio Clínico. Teléfono I-3593. Sr. González.

DESEA COMPRAR UN COMPRESOR de amoniaco para nevera fuerza ½A.P. Informes por escrito al Departamento Clasificados DIARIO DE LA MARINA A. P.

COMPRO IMPRENTA DE MANO, EN perfecto funcionamiento, que tire impreso de 6 por 9. Diga precio: a Miguel Alvarez, Provincia de Camagüey.

17— MUEBLES Y PRENDAS

A-6275: COMPRO MUEBLES DE TOdas clases: objetos de Arte, porcelana, bronce, máquinas de coser y escribir, radios, neveras, refrigerandoresi muebles de oficinas y espejos. Casas completas. Pago bien. Necesito muebles: A-6275.

M-7084: COMPRO MUEBLES DE TOdas clases: máquinas de coser, escribir, burós, alfombras, pianos, lámparas, vajillas, objetos de Arte, neveras, espejos, plata y libros. Pago alto precio. Acudo en seguida: M-7084.

M.6720 COMPRO MUEBLES, JUEgos cuarto, comedor, sala, máquinas coser, escribir, neveras, burós, piezas sueltas, vajillas, baúles. Todo lo que usted venda. Pago bien. M.6720. Salud 29.

COMPRO MUEBLES, ARTICULOS DE cocina, vajillas, ropas y zapatos herramientas, y todos objetos de uso, muestrario ferretería, quincalle, no venta sin llamarme Valladares, Crespo 26, altos, teléfono A-9601.

COMPRO: M-9603
Muebles, radios, joyas, objetos arte, cubiertos, vajillas, alfombras, neveras, máquinas coser y escribir, archivos, maletas, baúles, ropa de hombre y todo objeto valor, «LA CONFIANZA», Suárez 7.

COMPRO: M-9136
Máquinas de coser y escribir, muebles de todas clases, modernos, objetos de Arte, divisiones, mamparas, vidrieras, lámparas, sillones de inválidos y de barbería, mesas Vitrolite, sillas de café y fonda, equipajes contadoras molinos de café. Rematamos casas. Avísenos: M-9136.

A-6628: COMPRO
Muebles, Joyas, Lámparas, Radios, objetos arte, cubiertos, vajillas, alfombras, neveras, máquinas coser y escribir, archivos, maletas, baúles, ropa de hombre y todos objetos. valor. **LA REGENCIA, Suárez 8 y 10.**

I-3363: COMPRO MUEBLES
Juegos de cuarto, sala, comedor, escaparates, máquinas de coser, vajillas y objetos de Arte. Se pagan bien. I-3363.

A-6620: COMPRO MUEBLES
Juegos de cuarto, comedor, sala, piezas sueltas, neveras, refrigeradores, máquinas de coser y escribir, muebles de oficina, radios, equipajes. Liquido casas de huéspedes. «La Moderna», Salud 3. A-6620.

COMPRAS

17. MUEBLES Y PRENDAS

M.1556: COMPRAMOS
Muebles, joyas, oro viejo, ropa, radios, muebles de oficina, máquinas de coser y escribir. También liquido casas enteras. «Los Cuatro Hermanos», Suárez y Gloria.

M-6377: COMPRO MUEBLES
Modernos: joyas, lámparas, radios modernos, objetos de plata, bronce, porcelanas, cubiertos, neveras, máquinas de coser y escribir, equipajes finos, ropa de hombre y toda clase de objetos de valor. Pagamos mucho. Negocio rápido y seriedad absoluta.
"La Fortuna", Suárez núm. 58
Telf. M-6377.

COMPRO MUEBLES: X-1012
Máquinas de coser, escribir, muebles finos, corrientes, radios, lámparas, muebles de oficina y toda clase de objetos de uso que desee vender. Pago más. X-1012. Jesús del Monte 142.

LA CASA FERRO
Compramos y vendemos muebles modernos, de todos tipos: máquinas de escribir coser, calcular, muebles de oficinas, radios y demás objetos. Pagamos más que nadie y vendemos más barato que nuestros colegas. **Casa Ferro, Gloria 123, entre Indio y San Nicolás: M.1296.**

A7795
COMPRO MUEBLES
PAGO MAS QUE NADIE.-
MONTE 85
CAMBIAMOS Y VENDEMOS

M.2104: COMPRAMOS Y VENDEmos joyas, muebles, máquinas de coser, de escribir y objetos de Arte. Pagamos más que nadie y vendemos muy barato. Angeles 53 y 55 esquina a Corrales.

ORO Y PLATA
Compramos prendas, monedas de oro, cubanas, americanas y otras naciones. Juegos u objetos de plata, de cualquier clase, sanos o rotos.

CARBALLAL Y HERMANOS
San Rafael 138, entre Gervasio y Belascoaín. U-5744. Pagamos más que nadie y vamos a domicilio.

U-2530 COMPRO
Muebles de todas clases. También liquidamos casas completas, pianos, objetos de Arte, vajillas, porcelana, plata, archivos, baúles, máquinas de coser y escribir, libros. Seriedad absoluta: U-2530.

19- LIBROS E IMPRESOS

COMPRO TODA CLASE DE LIBROS voy a domicilio, pago como nadie, no venda sus libros sin que le demos precio. Monserrate 137 entre Teniente Rey y Muralla.

21-INSTRUMENTOS DE MUSICA

COMPRO PIANOS DE TODAS MARcas sanos y sin comején. Taller de reparación y afinación de pianos, de Manuel Domínguez graduado en la escuela Danguard, de New York. Dragones frente al Teatro Martí. Telf. M-3040.

CAMBIOS

24— CASAS

SE CAMBIA HERMOSA PROPIEdad en el Cerro, propia para industria, almacén o para ambas cosas y vivienda, independiente con 3914 metros cuadrados de los que 738 son de buena fabricación de mampostería con 20 metros de frente a la Calzada, más una nave, cuartos y patio al fondo y a continuación una nave de acero, con techo filtro-cemento de 22 metros de luz que cubre mil metros de superficie, con salida independiente a la calle del costado, en la que separada por un arroyo con abundante agua y con entrada también independiente, existe otra nave de quinientos metros. Fácil comunicación con Ayestarán. Se vende o puede canjearse por otra propiedad menor, finca cerca de la Habana o por valores en menor cantidad, reconociendo la diferencia en hijoteca. También se alquila junto o por parte. Informes: I-5876.

25- SOLARES y F. RUSTICAS

FINCA EN GIJON, ESPAÑA, SE cambia por propiedad en ésta. Si hay interesados en este negocio, pasen por Aguiar 110, bajos.

28— AUTOMOVILES Y ACCESORIOS

CAMBIO MI LUJOSO AUTOMOVIL moderno, cerrado, cinco pasajeros, casi nuevo. Me costó 2,500 pesos, por casa en La Habana o Repartos. Salud 26, entre Manrique y San Nicolás, Mueblería.

BUEN HUMOR

—Es un violín para la música moderna.
(Candide, París.)

—Espera... yo ví un botón como ese en la colecta el domingo pasado.
(Everyboyd's, Londres.)

Arrendamientos

50— FINCAS RUSTICAS

FINQUITA UN CUARTO CABALLEría arriendo en La Güinera, raya de El Calvario, pozo, buena agua, casa tabla y guano, propia aves y frutos menores. Teléfono F-2005.

RUSTICA. POR NO PODER ATENderla, se arrienda o se vende, finca de trece caballerías en la provincia Habana. Informes I 207 Vedado.

REPARACIONES

42- MUEBLES Y PRENDAS

REPARACION DE MUEBLES SE REforman y barnizan a muñeca como de fábrica, se tapiza, se réforman y esmaltan, neveras, precio de situación. Príncipe de Asturias y Luis Estevez. Teléfono I-7286, Sergio.

GRAN TALLER DE TAPICERIA
¿Quiere usted hacerse con poco dinero de un juego estilo Inglés? Pase por el Taller de Tapicería de Martínez, Rayo 43. Me hago cargo de tapizar, dorar, barnizar y reformar toda clase de muebles. Trabajos garantizados. Precios económicos, Rayo 43. M-7872.

REPARAMOS SUS MUEBLES, POR poco dinero, dejándolos nuevos. Casa Pardo: U-5761. Los modernizamos barnizamos a muñeca, esmaltamos «Duco», pinturas mimbres a vapor, tapicería en general. Azogamos espejos. Trabajos garantizados. San Lafael número 130.

LA RESTAURACION DEL BARNIZ muñeca, el dorado, el esmalte y la tapicería de sus muebles, a precios módicos, dejándolos flamantes. Mueblería García-Espinosa, San Rafael entre Aramburo y Soledad. Telf. U-4424. Hacemos muebles de encargo e interpretamos fielmente cualquier diseño.

VENTAS

48— CASAS

VERDADERA GANGA: POR 1,100 pesos, último precio y sin intervención de corredores, vendo construcción de mampostería, de dos plantas, en esquina de fraile. Los bajos, para establemiento. En los altos: dos habitaciones, que hacen una magnífica vivienda. Todo libre de gravámenes. Consulado esquina a Mendoza, Reparto Buenavista, Marianao. Inmejorables vías de comunicación. Para tratar: Sr. Fernández, Habana 66, Habana. Telf. M-3977, de 9 a. m., a 12 m.

..$900.00 MAGNIFICA CASITA AVEnida Diez número 7, entre 8 y 9. Resto 20 pesos mensuales, fíjese. Otra mayor Avenida Tercera 62, esquina a 9. Ampliación Almendares. Hasta las 3.

VENDO CASA MODERNA DECORAda, en Santos Suárez, mide 6x30 varas, portal, sala, halla, dos habitaciones, baño completo intercalado, comedor al fondo, traspatio. Informes: Sola 11 entre General Lee y Lacret. Santos Suárez.

VENDO CHALET AV. ACOSTA Y Cortina, costó $10.500 pesos, se da $5.000.00, jardín, portal, sala, comedor, 4 cuartos, baño intercalado, hall y patio. Ruta 15 frente, dueño misma Valdés.

CALLE ZEQUEIRA No. 146 ENTRE Patria y 5a, Santovenia, se vende una casa de sala, comedor y 2 cuartos, baño, cocina y patio, $1.500. No corredores. Informan 23 y 24, Vedado, Bodega. F-6225.

SE VENDE UNA CASA EN LA CAlle de la Salud, muy próxima a Galiano, con una medida de 8x21, dos plantas independientes. Informa directamente señora Fernández, calle H No. 184 apartamento 6, de 2 a 5 p. m.

VERDADERA GANGA. —VENDO ESquina, calle Romay y Príncipe, próxima Calzada de Monte y Cristina, dos plantas, cielo raso, puede rentar $70. Precio: $4.500. Dueño Ortiz Marrero. Aguiar 25, Notaría. M-7774. Altos: sala, 4 habitaciones.

CON $4.200 VIVE CASA PROPIA Y cobra $32.00 de alquileres, casa al frente y cuatro departamentos interiores, Avenida de Acosta entre Estampes y Juan Delgado, casa calle Herrera 3 plantas, $27.000. Crespo, 2 plantas, $8.000. Teléfono U-1192.

VENDO BONITA CASA, EN EL REparto La Esperanza, mitad mampostería, 400 metros terreno, muchos árboles frutales, agua de calabazar, luz, teléfono y demás comodidades. Precio: $1,100. Informa su dueño: Telf. M-3040.

SE VENDE PRECIOSO CHALET, frente al Parque de la Fuente Luminosa. Hace esquina. En planta alta contiene 3 habitaciones todas con sus closets, baño de buen tamaño, y terrazas. En los bajos: Recibidor, living room muy hermoso, comedor, pantry, cocina y portal. En cuerpo aparte, garage con cuarto de chauffeur. Construcción de primero con detalles de lujo. Jardines amplios y más de 1.000 varas de terreno. Se dá en menos de la mitad de su costo. Mendoza y Compañía. Obispo 63.

VENDO VARIAS CASAS, AL MAS bajo precio. Vea y compare: Esquina moderna, cerca de Belascoaín: $7,000, buena renta; calle Hospital, junto a Neptuno: $3,500; dos pisos, techos monolíticos, 7 por 30 metros: $7,000; chalet, en Alturas de Almendares, mucho lujo: $5,000 contado, más $5,000 a plazos cómodos; dos casas y ocho cuartos: $1,000 contado y $1,000 en hipoteca. Emilio Rodríguez: M-6886, Aguiar 98.

VENDO: SIN CORREDORES, CASA en lo mejor de Santos Suárez. Compuesta de sala, saleta, comedor al fondo, tres cuartos, garage y traspatio. Regojo, Suárez 116-A., altos.

CERRO: APROVECHE ESTA GANga. Dos casas, con cielo raso, una cuadra de la Calzada, con portal, sala, dos cuartos, baño, cocina y patio: 2,800 pesos. No admito corredores: I-6334, de 8 a 12.

GANGA. SOLAR LOMA MAZO, NEcesidad venta a $1.30 metro esquina Habana 2 plantas, $5.000.00, esquina Galiano, 2 plantas, $27.000.00. Vedado 3 plantas, $16.000. Dueño Almendares 31 Ensanche.

CHACON
Casa, se vende: 11 por 27. Bajos: sala, saleta, 5 habitaciones, comedor, cocina y 2 baños. Altos: 4 habitaciones, 2 baños, a 41 pesos el metro, con fabricación. Unicamente trato directo con comprador. José B. Fernández, Obrapía 36, departamento 6. Telf. M-1506.

VEDADO: EN LA CALLE 19, VENdo edificio moderno, de tres plantas, con sala, hall, 4 cuartos, baño intercalado, comedor, cuarto de criados, en cada planta y garage para los tres pisos. Mide 400 metros cuadrados. Buena renta: $15,000. Julio Granda, Obrapía 33. Telfs. M-5921 y F-5759.

VEDADO. LINEA 49. SE VENDE CAsa mampostería dos plantas. Terreno, mide 1016 metros. Rosado G. No. 230. F-4706.

SE VENDE CASA: CALLE CONCEPción, Víbora: sala, saleta, tres habitaciones, baño intercalado, comedor al fondo, patio y traspatio. Informes: I-5835

Lea ¡ALERTA! al mediodía y el AVANCE por la tarde

VENTAS

48- CASAS

GERARDO MAURIZ: M-7586
METROPOLITANA 538
COMPRO Y VENDO: CASAS, SOLARES Y FINCAS, DOY Y TOMO DINERO EN HIPOTECAS, COMPRO CREDITOS HIPOTECARIOS MORATORIADOS.

VEDADO: — PROXIMO A 23: $2.500 jardín, portal, sala, comedor, 3 habitaciones, cocina y baño. Universidad, pegado a Infanta, casa moderna, mucho terreno: $2.500. Gerardo Mauiriz: M-7586, Metropolitana 538.

REPARTO ARELLANO: LOMA SAN Miguel, bonita casa moderna: $2,850 Un terreno de 9,200 varas, a dos cuadras Salzada de Jesús del Monte, en $6.800. Vea esta ganga. Gerardo Mauriz: M-7586, Metropolitana 538.

VEDADO, 23: $6,500 PROXIMA A 23, moderno y lidísimo chalet. Bajos: jardín, portal, sala, comedor, cuarto y servicio de criados y patio grande. Altos: 3 amplias habitaciones, baño magnífico, techos monolíticos, decorados. Gerard Mauriz; Metropolitana 538.

SAN RAFAEL, 2 PLANTAS, $14.500, San José, dos plantas: $7.500. San Miguel, dos plantas, 400 metros: $17.500. Neptuno, próximo Galiano, dos plantas: $30.000. Neptuno y Galiano, otras. Gerardo Mauriz: M-7586, Metropolitana 538.

VEDADO: CHALET MODERNO, BRIsa, con garage: $11.500. Casa de 4 habitaciones, mucho patio, bien situada: $5.000. Calle 17, residencia: 12.500 pesos. Otra: $17.000. Otra: 66.600. Gerardo Mauriz: M-7586. Metropolitana 538.

VEDADO: REGIO PALACETE, CAsi regalado, 2,500 metros, esquina, dos plantas: $23.000. Dos chalets próximos a G.: $25.000 los dos. Calle 23, dos plantas independientes. Calle A, dos plantas, $7.800. Gerardo Mauriz: M-7586, Metropolitana 583.

ALTURAS: BONITA RESIDENCIA, 3 habitaciones, 2 baños, garage 2 máquinas: $6,000 moratoria y $6,000 contado; otro, lindísimo chalet, 4 habitaciones, 2 baños: $9,500. Facilidades de pago. Gerardo Mauriz: M-7586, Metropolitana 538.

LA SIERRA: CALLE 6, HERMOSA casa de una planta: $9,000; otro, lindo chalet: $6,500; otro, frente línea Parque: $9,000; Almendares, casa con garage: $3,200; otra, 4 habitaciones: $5,500. Gerardo Mauriz: M-7586, Metropolitana 538.

VEDADO

PARCELAS: 13.66 POR 22.66; PARcelas: 13.66 por 36.32; esquinas: 22.66 por 23.00, a $10.50 y $12.00 metro. Gerardo Mauriz: M-7538, Metropolitana 538.

VEDADO: ESQUINA FRAILE, 22.66 por 50, a $6.00; centro, 13.66 por 50, a $10.00; centro, brisa, próximo a 23, a $12.00; centro, 27 por 30 metros, a $12.00. Gerardo Mauriz: M-7586, Metropolitana 538.

REPARTO MIRAMAR: QUINTA AVEnida, frente al Reloj, 25 por 53 varas, a $7.00; calle 8, pegado a Quinta Avenida, a $3.75; otro, entre Quinta y Séptima Avenidas, a $3.50. Gerardo Mauriz: M-7586, Metropolitana núm. 538.

ALTURAS: PARCELAS, 10.50 POR 50, a $2.80; Avenida de La Paz, 20 por 50, a $4.00; otro, 12 por 47; otro, Calzada, 23 por 24, a $5.50; La Sierra, 20 por 47, a $3.00; otro, frente Parque, 15 por 53, a $3.50. Gerardo Mauriz: M-7586, Metropolitana 538.

SIERRA Y ALMENDARES
Vendo regias residencias grandes y pequeñas todas tienen sello de distinción, de solidez y comodidad, pídame precio y se convencerá. También le construyo a su gusto, tengo solares propios, no cobro hasta terminar. Detalles completos.
ABEL RODRIGUEZ 14 y 7 FO2212
Almendares.

REGALADO PERO AL CONTADO, vendo casa mampostería Arroyo Apolo (Barrio Azul) Avenida Grant compuesta sala, comedor corrido dos habitaciones, baño intercalado, cuarto criados, baño, cocina y despensa, 1000 varas terreno superficie total, arboleda y agua propia. Informa: Telf. M-2176.

49— SOLARES

APROVECHE ESTAS OPORTUNIDAdes. Solares calle 23 Vedado, desde $8.00 metro. Solares desde $1.500. Alturas Almendares, excelente solar esquina, una cuadra Calzada, $8.50 vara. Calzada Columbia, solares desde $3.50 vara. Nicanor del Campo, $4.00 vara. Marrero, Aguiar 25. M-7774.

GANGA. —SOLAR CALLE SAN JOSE una cuadra Infanta, mide 13 por 37. $10 metro. San Lázaro de Belascoaín a Infanta lo que desee a $25 metro. Lo mejor del Vedado lo tengo. Marrero Aguiar 25. M-7774.

VENDO SOLAR, VEDADO: 13.66 POR 50 metros, rodeado de grandes residencias, cerca de Paseo. Calle Quince. El precio más bajo del Mercado. Rodríguez: M-6886, Aguiar 98.

VERDADERA GANGA: SOLAR, MEdia cuadra calle 23, Vedado: $1,750, libre de gravamen; otro, calle Zequeira, próximo a Infanta, 7.50 por 40: $1.00. Emilio Rodríguez, Aguiar 98: M-6886.

HORROROSA GANGA: AVENIDA DE Carlos III, único por fabricar en la cuadra, solar de 9.43 por 47.17. Precio de oportunidad. Emilio Rodríguez, Aguiar 98: M-6886.

ALMENDARES
Solar de 20 por 47, a 50 metros de la misma esquina Montalvo y líneas de tranvías y ómnibus de La Sierra. No corredores. José B. Fernández, Obrapía 36, departamento 6: Telf. M-1506.

900 METROS DE TERRENO AL fondo de la Calzada Luyanó. Herrera casi esquina a Villanueva. Facilidades de pago. Informan Peñalver 114. José González.

$750. SOLAR LOMA DE CHAPLE, próximo a Calzada, 20 varas de frente; otro: $1,800, calle Montoro, Ensanche de la Habana, próximo a Carlos III, 7 y medio por 34 metros. Informes: F-2225.

HERMOSO SOLAR DE 11.80 POR 59 situado a una cuadra del Puente Agua Dulce, urge su venta y se ofrece como ganga a $2.50 vara. Trato directo exclusivamente, edificio La Metropolitana 416.

VIBORA, GANGA: ESQUINA FRENTE A PARQUE
Vendo esquina de fraile, Vista Alegre y Juan Delgado, frente al Parque Mendoza. Calles asfaltadas, cruzándole líneas de ómnibus Víbora-Ayuntamiento, dos cuadras del cine Méndez. Punto muy alto, poblado y de fácil comunicación, 24 varas por 50, a $4.50 vara. Facilidades de pago. Sr. Benítez. Telf. M-7058.

ALMENDARES: A $1.10 VARA
Vendo terreno en Avenida Segunda, entre Siete y Ocho, acera sombra, a una cuadra de tranvías y guaguas con 14 varas de frente, por 26 de fondo. Sr. Benítez: M-7058.

M.E.C.D. 2016

VENTAS

49- SOLARES

MARIANAO, ESQUINA

Solar de 31 por 47, frente a calle Infanta, una cuadra líneas tranvías y dos de los Quemados, calle toda asfaltada. José B. Fernández, Obrapía 36. Telf. M-1506.

GANGA: MIRAMAR, CON PLAYA PROPIA: $1.50 VARA

Vendo dos solares, de 34 y 24 varas de frente, por 70 de fondo, frente a Avenida Primera, Reparto Miramar, entre 34 y 36, acera sombra, fondo directamente al mar. Puede hacer piscina, para natación o playa propia. Verdadera oportunidad para casa de veraneo, a 10 minutos de La Habana. Sr. Benítez: M-7058.

LA SIERRA, FRENTE PARQUE: A $3.50 VARA

Vendo dos parcelas de 16.50 varas de frente, por 50 de fondo, juntas o separadas. Calle Nueve entre Dos y Cuatro, con cercas "Peerles". Tranvías al frente y ómnibus a una cuadra. Sr. Benítez: M-7058.

REPARTO KOHLY: ANTES DE COMprar vea los solares, manzanas, lotes grandes y chicos, en el Reparto Kohly. Manzana de Gómez 264.

50- FINCAS RUSTICAS

VENDO PROXIMO CAIMITO, 1¾ CAballería, tierra colorada, primera, buena casa, pozo fértil, motor, 500 frutales paradires, 250 palmas, platanal, $4.200. Juan Miguel Fernández. Vereda Nueva.

VENDO BONITA FINCA RECREO, cultivo, llana, colorada, cercada, frente carretera Boyeros, tres casas, pozo abundante agua, luz, acueducto, frutales. $2.500. Informa Cano, Obrapía 46.

51- ESTABLECIMIENTOS

GANGA: VENDO BARATO, POR TEner que embarcar, una vidriera de tabacos cigarros y quincalla, San Nicolás No. 110 frente al cuchillo pueden ver al dueño después de las dos.

VENDO: VERDADERA BARRA, PEgada a los Muelles, montada a la moderna. Contrato favorable, con 3,000. contado; una vidriera de tabacos, en 350 pesos. Informes: Villegas y Teniente Rey, vidriare, café. Alfredo.

SE VENDE UNA DE LAS MEJORES carnicerías de la Habana, tiene un gran refrigerador, máquina eléctrica, caja contadora y pesa de pared. Informan en el café «Cadete», Monte pegado a Pila. Pregunten por Angel Diex.

GRAN TINTORERIA SE VENDE EN el barrio de Monserrate a una cuadra de Galiano y otra de Neptuno, por no poder atenderla su dueño, informan en el café de Chacón y Aguiar de 7 a 9 de la noche.

VENDO CASA HUESPEDES 24 HAbitaciones, buenos inquilinos, módico alquiler, por circunstancias de enfermedad, punto céntrico, negocio serio de oportunidad para probarlo, puede mudarse en la casa. No doy informes a paluchero ni por teléfono. Tratar Neptuno 186 altos. Teléfono: U-6213 2 a 3 p.m. 8 a a 9 p.m. Lago.

VENDO TOSTADERO DE CAFE, PAra 20 libras. Luis, Virtudes 16, altos.

SE VENDE UN SALON CON CUAtro billares americanos completos, un «Regina» y tres «Chicago», casa acreditada de muchos años. Consulado No. 142 esquina Neptuno M-1534.

VENDO GRAN CAFE FONDA, VIdriera y billares en punto ideal y una bodega en la Habana sola esquina a balance y con facilidades de pago. Informan: Belascoaín y Carlos III de 2 a 5. Pravia. Café Celada.

BODEGA. ESTE SI ES UN NEGOcio magnífico para el que tenga la suerte de hacerse de él. Vendo bodega por la tercera parte de su valor, garantizo una venta d e$50.00 diarios, lo hago debido a asuntos de familia, doy facilidades en el pago. Informes: Sr. Manuel Couto, calle Fuentes entre Línea y Díaz Almendares. Teléfono: FO-2322.

VENTA DE UN HOTEL. BUEN negocio, frente al Parque Central todas las habitaciones con servicios y amuebladas, (todo alquilado). García teléfono M-6349.

VENDO CAFE CANTINA EN LO más céntrico de Marianao al lado Compañía Cubana Electricidad y Cine. Urgente venta por tener otro negocio en Matanzas, $900.00. Tiene más de existencias. Real 152. No corredores.

VENDO BODEGA Y CASA 2 PLANTAS

Mejor situadas Habana, en verdadera ganga. Viva y tenga su negocio en casa propia.. Garantizamos $50 diarios venta; bodega muy cantinera; surtidísima y sola en esquina. Informes: Suárez, Belascoaín y Figuras. Café. de 2 a 6.

52- BOVEDAS Y PANTEONES

VENDO UN MAGNIFICO PANTEON y una bóveda, muy barata y con facilidades de pago. si se desea. I-5649

53- AUTOMOVILES-ACCESORIOS

EN CIEN PESOS SE VENDE UN camión cerrado de reparto muy económico. Véalo en Franco y Benjumeda. Garage Omnibue de Camagüey.

CUÑITA AUSTIN, DEL 34, BATEría nueva, en perfecto estado, 60 kilómetros por galón: M-3335, Manolo.

VENDO AUTOMOVILES BARATOS y a plazos: Buick, Packard, Dodge, Graham Paige. Hay de todos los tamaños y de todos los precios: de 80 a 400 pesos, Ayestarán 51, esquina a Tulipán, de 8 a 12.

VENTAS

53- AUTOMOVILES-ACCESORIOS

SE VENDE MAQUINA BARATA, CErrada, cuatro puertas, de 5 pasajeros, o cambio por máquina chica, abierta. Informan: Aguila 264, entre Puerta Cerrada y Alcantarilla.

SE VENDE UN CAMION CHEVROlet, del 31, eje flamante, carrocería de estaca, con 6 gomas nuevas. Informan: garage «El Aguila», Vives núm. 99.

SE VENDE UN FORD DEL 31 CERRAdo 4 puertas, un Dolet del 28 cerrado, están completamente nuevos. Informan 23 C, Vedado.

LAS GANGAS DE HOY

Ford, cuña 1929: $80.00; Buick ligero 1927: $60.00; Dodge de 4 puertas, 1928: $100.00; Buick ligero 1929: $90.00; Ford Sedán 1929: $150.00. Todos funcionando perfectamente. Agencia Ford, edificio Carreño de Domínguez y Alvarez, Marina y 25.

SE VENDE UNA MAQUINA, DE 7 pasajeros. Se da barata. Verla, en 8 y 19, Vedado. Manuel Torres: Telf. F-3933.

¡¡GANGA! LIMOUSINE LA SALLE de $5.800, trabajando en el turismo, se regala a primera oferta. ¡Urge venderlo! Véalo Parque Central frente al Plaza. Chapa nueva 45,654.

LA SALLE CERRADO, DE SIETE pasajeros, en buenas condiciones. Véalo en Quinta y 20, Miramar. Telf. FO-3219.

SE VENDE FORD X8 32, $370 VICtoria, Real 129, Marianaro, (Garage Rodríguez)

VENDO 5 RUEDAS Y GOMAS JUMble General 12 lbs. aire, $25.00. Real 131, Garage, Marianao.

VENDEMOS AUTOMOVILES FORD, Dodge, Packard, Hudson, Elcar, Buick, cuña cerrados y abiertos 5 y 7 pasajeros camiones media tonelada. ¡Liquidación! ¡Aproveche! Lucena y San José.

LINCOLN, 7 PASAJEROS, EN PERfecto estado; bomba gasolina. 5 galones. Véndese barato o cámbiase por objeto que lo valga. Verlo y tratar: Egido 18, bajos, entre Gloria y Misión.

SE VENDE UN CHEVROLET, DEL 32, cerrado, de 4 puertas, chapa particular; un Buick, del 31, tipo chico, chapa particular. El mejor que hay en La Habana Lucena 8 y medio.

MUY BARATA: MAQUINA LA SAlle, de 8 cilindros, 5 gomas nuevas, zunchos metalizados. Salud número 55.

SE VENDEN DOS CHEVROLET Y un Marquette abiertos y un Pontias cerrado de 4 puertas. Aramburo 28, Garage.

SE VENDEN VARIOS CAMIONES Ford, en perfecto estado de funcionamiento, propios para reparto. Informan en D y 13, Vedado, Preguntar por Antonio.

SE VENDE FORD DEL 29 DE 2 puertas, hace 31 kilómetros por galón de gasolina, completamente nuevo, propio para persona de gusto, Véalo: Garage La Defensa, Monte No. 415.

VENDO CHEVROLET DEL 28, DOS puertas; Ford, camión cerrado, del 29; Packard del 30, siete pasajeros. Cambio por carro chico. 23 entre 12 y 14.

ALTOMOVILES Y CAMIONES DE uso. Se venden barato Véalos. Garage «Eureka». Concordia 149. Frente al Frontón.

54- MAQUINARIAS

IMPRESORES. — SE VENDE UNA prensa rotativa de tambor, una Liberty número 4, una cosedora de alambre y titulados de todos tamaños. En buen estado y muy baratos. Teléfono M-3829.

IMPRESORES: MAQUINAS RECONStruidas garantizadas 100 por 100 ofrece The Allied Printing Binding Machinery Inc. Cleveland Ohio. Rotativas, Prensas pedal, Linotipos Plegadoras. Perforadora, Guillotinas, etc. Pidan detalles a su representante Benito Pérez Pastor, Luís Estévez 30, Víbora. Habana. Teléfono I.5360.

BOMBAS NEPTUNE Y PRAT. LA Casa de los Motores, motores monofásicos y trifásicos, grandes y chicos «La Casa de los Motores» Egido 39 M-4136. Reparaciones Bombas y Motores.

«EL CENTRAL». COMPRA Y VENta de maquinaria. Se vende una caldera de vapor vertical 20 H.P., pailas de doble fondo de cobre y aluminio con papleta, un repasador de guayaba, todos los enseres de una fábrica de dulces, motores de petróleo, gasolina, eléctricos y de vapor, molinos de sal y harina en todos tamaños, bombas de agua en todas medidas. Cristina No. 38 D. esquina a San Felipe. Teléfono X-1615. Vicente Sánchez.

VENDO MOTOR MARINO, MWM, 120 HP, 4 cilindros; bombas, P. Profundo, 10 por 12, 460 GPM., contra 250 pies; bombas inyección, condensadores 10 por 12. 3.500 GPM., a 60 pies a 1.800 RPM., nuevas; donques, 5 por 6; Filtro prensa y prensa de jalea, oroches, 40 a 200 H.P.; plantas de frío 3, 6 y 15 toneladas, cortina expansión directa 3.000 L. de leche pailas, techos de cobre, planta de éter; bomba vacío, 5, 8 y 12; camión White, volteo, Manila número 12, Cerro, Hilario García. I-5619.

CARPINTEROS: SE VENDE UNA garlopa, de 12» por 7 pies, de mesa, marca Colladay. Abre y baja la mesa independiente. Es una máquina fuerte. Es una oportunidad, en 150 pesos. Informes: José Vidal, Cuba 3. Telf. A-9643.

SE VENDEN DOS MOTORES KNOX de 50 H.P. 4 cilindros, de uso, son derecho e izquierdo, en muy buen estado, Un motor «Hummer», de 7 H.P. terrestre. Una turbina doble de 3½x 3 para trabajar con este motor. Una bomba duplex de vapor 2s2 y un dínamo de corriente 110. Informan teléfono M-2615. Apartado No. 1.

VENTAS

MAQUINARIAS

COMPRO COMPRESORA DE AIRE, para excavaciones en roca; tres o cuatro martillos, preferible de petróleo o vapor. También martillos y barrenadoras, con sus herramientas. Sr. Alonso. Calle Seis esquina a 11, Vedado.

PESAS Y MEDIDAS

LIQUIDAMOS PESAS USADAS, DE todas marcas: comerciales, domésticas e industriales. Reconstruímos y cambiamos. Venta y servicio organizado en todo el país. Escriba: Agencia Pesas Toledo: A-7807, Habana y Chacón.

56- MUEBLES Y PRENDAS

FAMILIA VENDE URGENTE DOS juegos cuarto 3 cuerpos, último modelo, $125 y $145, comedor Renacimiento, $70; recibidor finísimo, Renacimiento, $75; todo nuevecito. Véalos. Ganga. Prado 43, altos.

VENDO PRECIOSO CUARTO 3 CUERpos, arte moderno, con agarraderas carey, está como nuevo, se da barato, comedor y recibidor renacimiento, radio, lámparas, objeto arte, todo a precios razonables. Prado 27, altos.

JUEGO DE CUARTO, MODERNO: 28 pesos; otro, 3 cuerpos: $40.00; neveras: $8.00; escaparates: $8.00; aparadores: $6.00; radios, de todas ondas: $50.00; máquina de coser: $17.00. Sitios 111, entre Campanario y Lealtad.

DOS JUEGOS DE CUARTO, ARTE Moderno: el de dos cuerpos: $21.00; y el de tres cuerpos: $29.00. Están nuevos. Radio Víctor: $22.0 y los demás muebles, baratos, por reducirme. Neptuno 220, entre Soledad y Aramburo.

VENDO, POR EMBARCAR: COMEdor, Renacimiento, cuero legítimo: $100.00; otro, chico: $55.00; lujoso cuarto, tres cuerpos, último modelo, caoba: $95.00; otro: $65.00; recibidor: $40.00. Concordia 127, entre Belascoaín y Gervasio.

EL ARTE NUEVO
fábrica de lámparas
aguila 133 M-8040
Habana
Servimos pedidos al interior flete por cta. del cliente.

VENDO JUEGO CUARTO 3 CUERpos, $30; otro 2 cuerpos, $25;; juego comedor 9 piezas, $440; sala, $15. Jesús del Monte 27, altos una cuadra esquina Tejas.

SALUD 11: M-9136

Juegos de cuarto, nuevos y de uso, de dos y tres cuerpos, desde $30.00; comedor: $40.00; recibidor: $25.00; miembre: $20.00; camas: $3.00; neveras: $4.00; sillas: $1.00; sillones: $1.50; lámparas, radios, gobelinos, baúles y maletas, objetos de Arte, cajas de hierro, máquinas de coser y de escribir, chaiselong, escaparate. (Liquidación de 50 neveras). Compramos y vendemos: muebles y toda clase de objetos: útiles de oficina, máquinas, burós, libreros; cajas de caudales, grandes y chicas.

Visítenos por 10 días.

SALUD 11: M-9136

OBJETOS DE ARTE

Gran surtido en jarrones de porcelana, lámparas, alfombras, gobelinos, cuadros, figuras de bronce y marfil, abanicos, joyas e infinidad de objetos muy propios para regalos.

"LA PREDILECTA"
San Rafael esquina Oquendo al lado del Bar.
U-2530.

SE VENDEN DOS SILLONES DE barbería marca Koken y varios espejos grandes. Informes en Fábrica y Pérez. Bodega.

OBJETOS DE ARTE

Muebles, máquinas. Toda clase que usted quiera comprar al teléfono U-2322. El Aguila, San Rafael 141C.

VENTAS

56— MUEBLES Y PRENDAS

VENTAS A PLAZOS

Muebles Radios Refrigeradores

Con precios rebajados y las mayores facilidades de pago

LA IDEA
Angeles 3 — Reina 23.
Teléfono M-1619

ESTE JUEGO DE CUARTO, DE 5 piezas, está nuevo y moderno: $20.00 y el de tres cuerpos: $30.00; radio Majestic: $25.00, por pronto embarque. Sitios 40, entre Rayo y San Nicolás.

Antigüedades

Objetos de Arte, porcelanas, alhajas antiguas y modernas, bandejas, juegos cubiertos, café y otros muchos objetos de plata legítima, que liquidamos a bajos precios. Aproveche la oportunidad, haciendo sus compras o regalos con poco dinero.

CARBALLAL HERMANOS
San Rafael 138, entre Belascoaín y Gervasio.
Teléfono: U-5744.

MUEBLES BARATOS

A VERDADEROS PRECIOS DE GANGA
Liquidación permanente de radios, juegos de sala, cuarto y comedor.
VENGA A VERNOS EN SEGUIDA
Ahorrará dinero. Facilidades de pago. Tomamos sus muebles a cambio.
«La Casa López», Belascoaín 76, entre Jesús Peregrino y Pcito.
Telf. U-4541.

LOS MEDIOS MAS COMODOS DE transporte se hacen por tranvías, guaguas, Ford, Packard y avión. Cada uno de ellos tiene sus precios. Lo mismo sucede en Galiano noventicuatro, con los muebles de la Casa Ros y Novoa, que tiene para todos los gustos y bolsillos. El precio que desee, a plazos. J. Naveira, S. en C.

BAULES Y MALETAS

Gran liquidación que durará pocos días: baúles, camarote y bodega; maletas de cuero y fibra, maletines carteras, etc. «La Casa Inglesa» Salud 9, esquina a Rayo. M-7179.

Juegos de cuarto, 3 cuerpos, desde $70.00; 2 cuerpos: $30.00; sala, a $10.00. Gran surtido en piezas sueltas. No compre sin antes visitar esta casa. Cambiamos muebles. Belascoaín 68.

"La Nacional"

Dinero por joyas y muebles.
Compra y Venta
MUEBLES PARA OFICINA
Distribuidores de los muebles de acero "Steel-Age".
EQUIPAJES
BAULES Y MALETAS
Surtido completo.
Registradoras "NATIONAL", con garantía mecánica.
"La Nacional"
Villegas 93, entre Teniente Rey y Amargura. A-9915.
56

OBJETOS DE ARTE

Propios para regalos o personas de refinado gusto. Tenemos preciosidades que realizamos a precios jamás soñados. Gran variedad en porcelana bronce, mármol, etc. Muebles de todos estilos. Relojes, espejos, cuadros, ceniceros alfombras, chaisselonges, etc. Compramos y cambiamos. La Casa Inglesa, Salud 9, esquina a Rayo. M-7179.

LA CASA MOSQUERA
San Rafael 129 y 131. Telf. U-5437

Amueble su casa con gusto y con poco dinero. También le cambiamos sus muebles o hacemos el negocio que más le convenga. Háganos una visita, no perderá tiempo. La Casa Mosquera, San Rafael 129 y 131. Telf. U-5437. Facilidades de pago.

MUEBLES OPORTUNIDAD: GRAN cantidad, a precios bajísimos y con grandes facilidades de pago: juegos de cuarto, comedor, sala y piezas sueltas. «La Predilecta», San Rafael 171, entre Marqués González y Oquendo: U-1729.

VENTAS

56- MUEBLES Y PRENDAS

MUEBLES BARATISIMOS

Se venden, compran y cambian.
A PLAZOS Y AL CONTADO
Vea nuestro inmenso surtido y nuestros precios sin competencia.
NEPTUNO Y SOLEDAD: U.1360.

OFRECEMOS A NUESTRO PUBLICO la más interesante colección de pinturas, objetos de arte y antigüedades en nuestra sucursal de Galiano 44. El Ras, Galiano 44.

FAMILIA, VENDE A PARTICULAR cuarto moderno: 65 pesos; otro, regio: $175.00; comedor, Renacimiento: $70.00; sala, moderno: $45.00; radio Grunow, onda corta; living room. Salud 54, entre Escobar y Lealtad.

MAQUINAS, BUROS, MUEBLES, JOYAS

Radios. Empeño, compro y vendo: máquinas escribir, sumar, calcular, coser, archivos-cajas, mimeógrafos pupitres, equipajes, objetos de Arte, satélites y mesas.

FLUSES A DOS PESOS

Procedentes de empeño: pantalones, sobrecamas, zapatos, maletas, etcétera.

LA HISPANO CUBA
Monserrate 39 y Parque Zayas. A-8054.

OBJETOS ARTE JOYAS

A precios increíbles liquidamos: Figuras de bronce y marfil, porcelanas, lámparas y Frigidaire, relojes de pared y pie, gobelinos, juegos de cubiertos de plata, de café, objetos de plata, mubeles antiguos y modernos. También tenemos un surtido enorme de joyería fina.

"LOS TRES HERMANOS"
Consulado núms. 94 y 96
Telf. M-3534.

Muebles en Ganga

Juegos de cuarto: $30.00; idem, de 3 cuerpos: $40.00; de sala: $15.00; comedor: $30.00; escaparates: $9.00; con lunas: $15.00; mesas correderas: $4.00; aparadores: $6.00; 6 sillas y 2 sillones: $10.00; máquinas de coser y escribir, neveras: $10.00. Se cambian y compran toda clase de muebles, pagando más que nadie.

LA PRINCESA, SAN RAFAEL 107
entre Escobar y Gervasio U-7926

NECESITO VENDER, EN SEGUIda, un fino juego de cuarto, de tres cuerpos, último estilo, por la mitad de su valor; uno de sala, moderno; uno de comedor, chico, original. Pueden verse a cualquier hora, en San Rafael 143 letra E., entre Aramburo y Soledad.

"CASA ARECHAGA
«EL SIGLO»
TALLER DE EBANISTERIA

Muebles en todos los estilos, los encontrará visitando ésta su casa. Vendemos únicamente a particulares. Precios sin competencia. Manrique 189. Telf. A-6135.

MUEBLES A PLAZOS Y AL CONtado: desde $40.00; juegos de comedor, tado: juegos cuarto, dos y tres cuerpos, Renacimiento Español y Artemo Moderno; juegos sala y recibidor, desde $15.00. Aproveche esta liquidación. Fábrica y almacén de muebles «La Universal», San José 87, entre Escobar y Gervasio.

57— UTILES DE OFICINAS

BOLSA DE MUEBLES DE OFICINA

Muebles de Caoba en General
Agentes Exclusivos de
YAWMAN Y ERBE
Muebes de Acero
TARJETEROS VISIBLES
Sistemas de Archive
Y and E
RELOJES REGISTRADORES
"CINCINNATI"
Compostela entre Obispo y Obrapía. Teléf. A-7744

VENTAS

57- UTILES DE OFICINAS

MUEBLES DE OFICINAS, VENDO y compro: Cajas de hierro, archivos, Kardex, tarjeteros, máquinas de escribir, sumar y calcular, burós, libreros, juegos de recibidor, sillas, butacas, carpetas. Compostela 43, entre O-Reilly y Progreso: M-8638.

MUEBLES DE OFICINA, COMPRO y vendo: Máquinas de escribir, sumar y calcular, cajas de hierro, archivos, burós, Kardex, libreros giratorios, juegos recibidor, pupitres, satélites. Progreso 3, esquina Aguacate: M-8638.

58- LIBROS E IMPRESOS

BALANCES

Hojas para presentar a las Zonas: Fiscales: $0.50 juegog. Se remite al recibo de $1.00, el libro que le pone al corriente para llevar su contabilidad y cumplir lo exigido en las Leyes Fiscales, dictadas hasta este año. José Belmonte, Papelería, Monte 2-F., entre Prado y Zulueta.

LIBRERIA «ALBELA». CONTINUAS novedades científicas y literarias. Libros de Enseñanza Elemental y Superior. Revistas de Modas. Agencia exclusiva «Le Femme Chic», de París; «Chic Parisien» y todas sus publicaciones las mejores del Mundo. Pídalas en esta librería. Compra y venta de libros antiguos con grabados preferentemente cubanos o que traten de Cuba, Belascoaín y San Rafael: U.5783 Apartado 511. Habana

59- RADIOS

PHILCO, ULTIMO MODELO, ONCE tubos, segunda serie 1936, control remoto, antena propia para Philco en dos muebles, original caoba de La Moda, a particulares. Informan: Telf. A-7251.

RADIO VICTOR, DE LO MAS MOderno: $20.00, por embarcarme. Desearía tratar con particular. Grandes voces y alcance. Tiene poco uso, Neptuno 220, entre Soledad y Aramburo.

VENDO LINDO RADIO PHILCO, grande, en 35 pesos; lámpara fina de bronce, de velitas: 20 pesos. Unico precio, de 9 a 2 de la tarde, incluso los domingos, Someruelos 25, bajos.

VENDO RADIO RCA, MODELO 60, superheterodino, $15; radio Grunow $30; Majestic $25, y otros baratísimos, funcionando correctamente. Jesús del Monte 27, altos, una cuadra Esquina Tejas.

SUPERTONE

MODELOS 1936
Equipados con tubos de metal o cristal, onda corta y larga, desde $45.00. Garantizamos oirá con gran volúmen y claridad, estaciones de España, Francia, Alemania, Inglaterra, Italia y toda la América.
VENTAS
DESDE $5.00 MENSUALES
Instalación de antena gratis
Un año de garantía
"EL ARTE MODERNO"
(Mueblería)
SAN NICOLAS NUM. 63
Entre Neptuno y San Miguel, Habana.
Territorios disponibles para exclusiva.

60-INSTRUMENTOS DE MUSICA

LIQUIDACION

Enorme surtido de pianos verticales y de cola, propios para profesional o estudios, al alcance de todas las fortunas. Grandes facilidades de pago.

"LA PREDILECTA"
San Rafael y Oquendo.
Al lado del Bar.
U-2530.

Lea ¡ALERTA! al mediodía y el AVANCE por la tarde

VENTAS

60—INSTRUMENTOS DE MUSICA

HORROROSA GANGA EN $55.000. Regio piano de la mejor marca, tipo europeo, todo caoba, teclado blanquísimo marfil banqueta. Sra. Margarita, Patrocinio 7, Departamento 19 Víbora.

VENDO UN PIANO, MARCA MUY conocida, casi nuevo y moderno. Lo mismo toca un estudio, que el concierto más delicado. Muy barato. Convénzase, Dragones frente al teatro Martí.

FAMILIA VENDE PIANOS DE CONcierto: uno francés y otro americano, completamente nuevos, de buenas marcas. Véalos: Calle 12 número 7 entre F. y G., frente a la destilería Habana. Reparto Batista, X-2139.

AFINADORES

AFINE SU PIANO, POR $2.00, CON toda garantía y seguridad. Manuel Domínguez, afinador mecánico, graduado en la Escuela «Danguard», de New York. Taller de Reparaciones: Zulueta 36 y medio. Telf. M-3040.

61— DE ANIMALES

PAJARERIA "EL CLARIN"

Ofrece a su clientelas la mejor y más variada colección de canarios blancos, alemanes y hamburgueses, Flaut y Roller, de todos los colores. Muchas variedades en pájaros de colores, de Africa, Australia y México y otros países. Cuando quiera adornar su hogar de lindos animalitos, recuerde a la famosa pajarería «El Clarín». La primera en Cuba, por sus grandes variedades de todas clases de animales. Dirijan sus pedidos a Jacobo Erza, «El Clarín», Vives número 91. Telf. M-2485. Sucursal, Amistad número 78, frente al Ten Cent de San Rafael.

VENDO A PRECIO DE SITUACION mulos, carros y arreos de todas clases, caballos, mulos de monta y pony, 4 potros sementales 7 y media cuartas, bonito color. Carros cerrados para lecheros y panaderías. Domingo Jarro, Marino y Atarés. Jesús del Monte. X-2876.

SYLVAIN POULTRY FARM, POLLItos importados, Razas: Anconas, Leghorn, Orpington, Rhodeislands. Wyandottes, Australorps, Plymouthroch, New Hampshire. Avenida 12 entre calles 13 y 14. Ampliación Almendares. FO-2530.

62— OBJETOS VARIOS

MAESTROS DE OBRAS Y ALBAÑIles! Aprovechen realización de quince docenas de cucharas de albañilería, a precio razonable. Restos de una liquidación. Consulado 104, altos. Pérez.

URGENTEMENTE VENDO PLANTA eléctrica 110; Frigidaire, máquina de escribir y sumar, juego de cuarto, famoso radio Midwest de onda corta, cine de 35 y 16 milímetros de películas, globos chinos, molino de café. Egido 18.

SE VENDE LOTE DE 65 CORTINAS nuevas, «Shade», enrollador metálico. Café de San Lázaro y San Francisco.

SE VENDE: POR LO QUE OFREZcan, una bomba de gasolina de cinco galones; una, de un galón; dos visibles, de diez galones; un tanque, de mil galones; uno, de quinientos; una caja contadora, grande. Está todo en perfecto estado. Telf. A-6491.

COMPRO JUGUETES SANOS Y ROtos, máquinas de coser y de escribir, radios y muebles: U-2466.

POR CAMBIO DE LOCAL VENDO enseres de una casa de modas, muñecas, vidrieras ,armarios, paravan de espejos, infinidad objetos inclusive todas las mercancías. Neptuno 29, bajos.

VENDO 35 METROS ARMATOSTES pino y cedro color nogal junto o en tramos. Una vidriera mostrador para refrigeración, 14 pies largo caoba y Vitrolite. Chávez. Telf. M-6800, Obispo 75.

VENDO ESTANTERIA LUJOSA, propia para botica, adaptable para cualquier comercio, verdadera ganga. Véase Quinta Avenida esquina calle 28, Reparto Miramar. Garage, omnibus ruta 32.

VIDRIERAS, MESAS VITROLITE, contadoras, molinos, pasteleras, sillas de tijera, neveras, mostradores, armatostes, pesas, de oportunidad. También compro enseres comercio, en cualquier cantidad. Cano: Habana 116 y medio, entre Teniente Rey y Amargura.

Dinero-Hipotecas

63- SOLICITUD

HIPOTECAS: ME URGE COLOCAR 15 mil pesos, fraccionados, desde 300 pesos, Habana y sus Repartos; para bóvedas y panteones, desde 50 pesos, en el día. J. Llanes, Sitios 42, esquina a San Nicolás. Telf. M-2632.

64- OFERTAS

LLATA
ADMINISTRACION DE BIENES
INQUISIDOR-6—APARTADO-557
HABANA

DINERO

Doy grandes y pequeñas cantidades en primera hipoteca, desde el 7 por ciento, en adelante, para la Habana y sus barrios. Compro y vendo casas, solares y créditos hipotecarios. Compro y vendo Bonos y Acciones.

JULIO C. GRANDA
Obrapía 33. Telfs. M-5921 y F-5759.

DINERO

No pie da tiempo. Cuando necesite tomar dinero en hipoteca o Pagarés, vea a M. Fernández. San Ignacio 50. Teléfono M-9272. De 2 a 5. Operación rápida y absoluta reserva.

Dinero-Hipotecas

64— OFERTAS

CLAUDIO DE LOS REYES: COMpra y venta de bonos y acciones. Dinero para hipotecas. Compra y venta de casas. Empedrado 35. Telf. A-7725.

Dinero en Hipoteca

En todas cantidades al tipo más bajo en plaza con la mayor reserva y prontitud.

Miguel F. Marquez
Empedrado 16, altos, esquina a Cuba, A-8450

65- BONOS Y VALORES

N. GELATS Y COMPAÑIA

106 Aguiar 108 esquina a Amargura
CAJAS RESERVADAS
Las tenemos en nuestras bóvedas construidas con todos los adelantos modernos y las alquilamos para guardar valores de los interesados. En esta oficina daremos todos los detalles que se deseen.

VALORES: COMPRO Y VENDO VAlores, bonos y cciones, a los más altos tipos de plaza y se pignoran. Doy dinero en primeras hipotecas. Obrapía 17, Manuel Piñol.

PARA LAS DAMAS

70—INTERES PARA LAS DAMAS

MODISTA DISEÑADORA, ALTO COStura. Se ofrece a familias distinguidas, para trabajar, por días o semanas, Garantiza perfección. Confección de toda clase de vestidos. Nena, Concordia 49, altos: U-5276.

G. EMPARAN: BORDADORA A MAno. Bordados, festones y monogramas, en toda clase de lencería. Modernas iniciales y sellitos, en ropa interior de señora y caballero. Los encargos se recogen y entregan a domicilio. Telf. M-5581.

EXTIRPACION

De los vellos de la cara, muslos piernas, etc., por medio de la electricidad. Tratamiento definitivo y garantizado. Señora Alexander, Calle Tercera número 381, entre 2 y 4, Vedado, Habana.

CORTE MODERNO NACIONAL

SISTEMA «MENDEZ»

Reconocido como el más completo y rápido para aprender a cortar y coser con perfección, en poco tiempo. Profusión de grabados para ilustrar con toda claridad las lecciones. De venta en: «El Encanto», «La Fisolofía» y Academia «Méndez». La autora de este método avanzado de corte y costura, señora Josefina Méndez de Lana, brinda a las damas la oportunidad de aprender este arte interesante en la Academia, a domicilio o por correspondencia. Moldes a medida de todas clases, Estricta moralidad. Clases en cursillos, muy económicos en Neptuno número 81. La señorita Rosario Fernández, graduada por el Sistema «Méndez», ofrece clases a domicilio. Calle L. número 22, Vedado.

SEÑORA: NO BOTE SU SOMBRERO sin verlo Celestina. Tiño, hago, reformo, plancho: 30 centavos. Se hacen de tela, San Rafael 41-C., (casi esquina a San Nicolás. Farola en la puerta.

APRENDA CORTE Y COSTURA

El Sistema Alemany Nacional es la preparación más sólida y útil para la mujer. Estudios que ofrecen garantías, modernos, completos, fáciles y agradables. Hágase profesora titular en el Instituto «La Central», San José 9. Inventora: Matilde A. Vda. de Rabell, o aprenda en las sucursales, por mis competentísimas profesoras graduadas: Sra. de Orfila, Luz 26; Sra. Landa, Consulado 93; Sra. Romero, San Amalia, Arnao y Agramonte; Sra. Juanita, Marqués González 23; Sra. de Alfonso, Jovellar 39, entre M. y N.; Srta. Hortensia, Atocha 6, Cerro; Sra. Matutina, Alejandro Ramírez 18-B.; Sra. Lua, Enrique José 71½ Camagüey; Sra. Vda. de Faguet, Colón 7, Colón; Srta. Marina Bello, Madruga; Srta. Luisa, Ayllón 331, Cárdenas; Srta. Isabel González, Avenida Primera, esquina 30, Miramar, Marianao; Sra. Bibita Rodríguez, central Hershey, Cabañas; Sra. Cedelina Cruz, Luyanó 249; Srta. Hilda Sierra, Casa Blanca; Srta. Julia Calderín, General Lee número 47, Marianao; Srta. Josefina, Baños y 23, Vedado; Srta. Soler, Infiesta 30, Perico; Sra. de García, 12 entre B. y C., Almendares. Clases por correspondencia, teniendo la exclusiva de dar grandes ventajas lucrativas a mis Academias. Todas cortan moldes y trajes a la medida. Vendo métodos modernos con grabados y explicados, al alcance de todas las inteligencias, la oportunidad que brindo hoy. Infórmese y remita sobre y sello. Nota: Toda la que esté graduada de otro antiguo sistema y desee mi moderno Sistema Alemany, escríbame. Clases a domicilio.

ENSEÑANZAS

75- PROFESORAS-PROFESORES

METODO ELEMENTAL DE PIANO por Gabriel de la Torre: $1.00 en todos los establecimientos de música y en casa del autor. San Lázaro 311, altos esquina a Hospital.

SEÑORITA INGLESA DA CLASES (individualmente) o en grupos. Teléfono A-9016.

APRENDA INGLES. ES SIGNO DE distinción. Facilita buenos empleos garantizo resultados rápidos, prácticos. Especialidad en conversación y perfecionamiento. Pronunciación correcta. Galiano 93, altos.

ESTUDIO LUCILLE, PROFESORA de Baile de salón, escena. «Tapa, blue, bailes acrobáticos y cultura Física a damas y caballeros. Clases especiales para caballeros. Malecón 339, teléfono U-2238.

PROFESORA DE INGLES, DE LONdres, da clases de su idioma a domicilio y en su casa. Edificio Zúndegui. Galiano 57 esquina a Concordia. Primer piso, apartamento 3.

FOLLETIN 69

MADRINITA BUENA

Por RAFAEL PEREZ Y PEREZ

Una novela larga y completa. De venta en la librería «Wilson», Obispo 52. Telf. M-3850

se entregase, él no reclamaría esos derechos, ni sería su marido más que de nombre. Y de continuar la aversión de María Riverdal hacia él... ... lo que debía hacer él como ... Su conciencia hidalga estaba señalándole el camino: debía dejarla libre, todo lo libre que la Iglesia y las leyes permitenlo, es decir, debía aprtarse de su camino, y ya que tronchó su vida y malogró su juventud, no imponerle al menos la violencia de una vida en común. ¿El escándalo...? ¡Bah! En su amargura, Arústegui había llegado ya a un extremo en que esta circunstancia le importaba muy poco. El procuraría irse sin provocarlo. Primero haría un viaje larguísimo; luego, unos días en Madrid mientras ella estuviera en Figuerola, y así, procurando no coincidir nunca, haría tiempo para emprender otra nueva odisea a através del mundo. Por lo menos ella le agradecería siempre que no tratase de imponerle el castigo de su presencia, ya que, al parecer, le odiaba hasta ese punto. Miró por última vez hacia el edificio que la cobijaba... ¡tan cerca y tan lejos de él! Una luz brillaba en la ventana que caía sobre el portal María se acodó en el alféizar y se puso a contemplar el grandioso espectáculo que ofrecía el mar iluminado por la luna.

—¡María!... ¡María!—exclamó Carlos Arústegui, desesperado.

Ella hizo un movimiento sorprendida y miró hacia abajo. Después cerró de golpe la ventana y se apagó la luz. Arústegui comprendió que iba a bajar y, acaso, a buscar por el jardín al que había pronunciado su nombre, y aterrado de que lo pudiese encontrar escondido como un ladrón entre los pinos, echó a andar a buen paso hacia el pueblo, montó en su automóvil y se dió a correr con una velocidad vertiginosa por la carreteras entonces solitarias. Hacia las ocho de la noche del siguiente día vióle llegar la madrinita buena, con más cara de loco que de persona cuerda, y alarmadísima, mandóle acostar en seguida. Verdaderamente, Adelaida Fajardo estaba terriblemente perpleja con el cariz que iban tomando las cosas.

La tercera carta llegó dos días después. Al leerla, Carlos, aventuró su opinión de que debió escribirla María la misma noche que él estuvo en el «Rincón de la Herradura». Decía así:

«Rincón de la Herradura, 2 de noviembre...

»Madrinita buena: Hoy es noche de Animas y en verdad que creo haber visto el fantasma del conde de Arústegui hace un momento y haber oído su voz entre cierto bosquecillo de pinos jóvenes... Claro que todo esto te parecerá un jeroglífico, si no me explico. Fígurate que estaba yo acodada en mi balcón mirando al mar, que en estas noches de luna es una cosa imposible describir de puro maravillosa. Era la hora del crepúsculo, pero más cerca ya de la noche que del día... ¡Cómo me gustan los crepúsculos, madrinita!

Las señoritas de Rodés no habían vuelto aún del pinar con sus bolsos de cretona, donde guardan la labor, y las silletas plegables. Por el extremo de la bahía, el Registrador venía filosóficamente con la caña al hombro y el gambero repleto de peces casi vivos. En el «hall» oía a María Francisca con la ferretera y su pimpollo... y... Bueno, madrinita: te lo cuento porque eres tú, pero no te rías. ¿Creerás que me pareció ver la cara de Carlos entre unos pinos y creí oír cmo me llamaba por dos veces: «¡María!... ¡María!» Al principio me sobresalté, pero luego me dije a mí misma que no era posible que nadie me llamase por este nombre, puesto que en la «Herradura» todo el mundo me conoce por el tuyo. En cuanto a oír a Carlos, ¿no comprendes tú misma que es una alucinación tonta? Mi marido está a tantas leguas de aquí y sin duda tan despreocupado de mi persona... Pero, una curiosidad que pudo más que mi prudencia, hizome bajar en dos saltos las escaleras y precipitarme en el jardín con la loca ansia de descubrir al que había pronunciado mi nombre y con la todavía más loca esperanza de que ese que lo había pronunciado fuese él... mi marido. ¿Verdad, madrinita mía, que me encuentras despreciable y vil? ¡Querer a un hombre que desde el primer momento de conocerme me ha desdeñado! Yo, cuando no sabía lo que era enamorarse, he dicho mil veces que el amor no podía sobrevivir en mí al agraviado amor propio. Y aquí tienes cómo se burla de mí la realidad... ¡Nadie más maltrecha y humillada que yo!, y aun me late el corazón con una absurda esperanza en un atardecer de ensueño, porque me ha parecido que él... ha dicho mi nombre. ¡Cómo te reirías tú también de mí! ¡Ser tan loca como para suponer que Carlos Aróstegui haya sido capaz de dejar al muelle comodidad de tu casa o de la suya para correr leguas y leguas en automóvil, con el único objeto de contemplar a distancia la casita donde vivo yo!

Bajé al huerto y busqué ansiosamente los rincones, no encontré nada... María Francisca me preguntó solícita:

«—¿Se le ha perdido a usted algo señorita?

«—Sí, debe habérseme caído el imperdible.

«—¿Aquel de la esmeralda?—preguntó la ferretera, dignándose dirigirme la palabra.

«—Sí, aquel.

«—Es una lástima, porque si es buena la piedra, debe valer un capital—insinuó, con ironía.

«—Sí, la piedra es buena—repuse, fríamente.—y más que por su valor, sentiría perderla porque me la regaló una persona a quien estimo mucho.

«—¿Una... persona a quien estima mucho...? ¿Ha oído usted, María Francisca? —murmuró malévolamente la gorda señora, cuando me alejé con lentitud hacia el pie de la escalera.— Un hombre, de seguro se la ha regalado un hombre... Solamente un hombre es capaz de hacer regalos a una muchacha de esta clase, porque a mí no me cabe duda de que esta chica pertenece al teatro... ¿No ve qué trajes y qué soltura y qué costumbres, y qué tratarnos a todos como una reina...?

«—No creo que la señorita Adelaida Fajardo sea lo que usted supone. Si usted tuviera la costumbre de ver gente como tengo yo, vería en seguida que se trata de una persona decente y muy educada. Quizá tenga sus motivos para no desear la compañía de nadie, y después de todo, cada cual es muy dueño de su persona; pero eso no es bastante para que se atrevan ustedes a hacer suposiciones poco favorables para esa señorita y para mi casa... —terminó desabridamente, María Francisca.

«Yo sentí una lamarada de indignación quemándome la cara. Me dió asco la gorda ferretera, me sublevó la idea de afrentar los ofensivos comentarios de aquella menguada sociedad y sentí una repugnancia instintiva ante la idea de sentarme en el comedor unos momentos después.

«—María Francisca— dije, volviéndose desde el primer peldaño de la escalera.

«—Mande, señorita.

«—¿Sería usted tan amable que me hiciese servir la comida en mi salita? Sólo por esta noche; me duele mucho la cabeza...

«—Sí, señorita, lo que usted quiera. ¿Por qué no toma una tableta de aspirina?

«—Eso haré, María Francisca, muchas gracias.

«Y aquí me tienes en mi cuarto escribiéndote, madrinita buena.

«Rincón de la Herradura, 8 de noviembre...

«Queridísima madrina: Yo tengo tu carta y tú debes tener otra mía. Sigo mejorando de aspecto físicamente. Soy otra vez aquella María Riverdal que lucía preciosos vestidos en las comidas del Coto. Lo que no podré ser nunca más, es la muchacha alegre que tú conociste en La Aparecida. Las lecciones de la vida han sido para mí tristes y duras. El tiempo ha variado bruscamente, tanto, que hemos tenido que sacar a escape nuestra ropa de invierno. Las señoritas de Rodés llevan unos abrigos muy pintorescos a cuadros blancos y negros, como un tablero de ajedrez, con esclavina. Deben tener lo menos cincuenta años, porque la hechura es antidiluviana y los cuadros blancos están tan sucios, que ya no son blancos, sino grises o parduscos... La señora de Manzaneque nos deslumbra con su grueso abrigo de pieles de conejo tintadas color castaña y su niña con una variadísima colección de jerseys a cual más cursito; tiene uno verde, de un verde rabioso con una pajarita enorme color escarlata sobre el lado del corazón, que hizo detenerse asombrado al señor Herrero, el registrador, una mañana que se cruzaron en la puerta del huerto. Yo llevo mi capa de lana

M.E.C.D. 2016

ENSEÑANZAS

75- PROFESORAS-PROFESORES

PROFESORA INGLESA DA CLASES a domicilio o en su casa. Llamen: teléfono F-3947.

PROFESORA DE TAQUIGRAFIA «Pitman». Mecanografía al tacto. Ortografía, Instrucción, Corte y Costura, Bordados. Da clases particulares y en Colegios. Enseñanza práctica y rápida. Precios módicos. Telf. X-4406.

PROFESOR GRADUADO EN LA Normal Cetnral de Madrid, ofrécese para explicar a domicilio, clases elementales y superiores. Novísimos sistemas didácticos. Sr. Pedrós, L número 164. Teléfono F-4124.

GUITARRA Y CANTO. ENSEÑANZA rápida. Día y noche. Vamos a domicilio. Jesús María y Habana. Teléfono A-8568.

IDIOMAS: CLASES DIURNAS Y nocturnas para ambos sexos. Traducciones. Amistad 87½, altos, entre Barcelona y Dragones.

MISS CHRISTIAN TIENE HORA disponible para dar clase inglés, francés. Señoras señoritas exclusivamente. Clases colectivas en mi domicilio. Línea esquina 14. F-3301.

NORTEAMERICANO, HABLA Y EScribe español, enseña inglés por método de conversación o de otro método. Primera lección gratis. Precio módico. Cooper, Apartado 1010.

BAILES MODERNOS (TOMASIN)
Positivamente enseño, con práctica. Danzón, Son, Pasodoble, Blues, Vals, Fox Trots, Tango de Salón. Voy a domicilio. Seriedad y garantía. San Nicolás 264, entre Gloria y Misión, a dos cuadras de Monte.

INGLES. COLEGIOS AMERICANOS
Aprenda inglés rápido, fácil, económicamente. Método modernísimo a base de conversación solamente. Garantía; usted podrá hablar una hora consecutiva en inglés al terminar la segunda lección del curso. Clases individuales $5.00 por mes. Language Research Institute of New York. Profesor Richardson. Representante colegios americanos al alcance de todas las fortunas. Preparación especial en inglés para entrada en los mismos. Lunes, Miércoles y Viernes. Manzana de Gómez 528. M-3868.

ALUMNOS DEL INSTITUTO
Matricúlese en el nuevo cursillo de Bachillerato en la Academia «Bravo». Clases por Catedráticos del Instituto. Laboratorio para prácticas de Física y Química. Cuotas: Preparatoria, Primero y Segundo Año: $4.00. Tercero y Cuarto Año: $5.00. También cursos especiales para ingreso en las Escuelas de Ingenieros, Veterinaria y Normales. Contabilidad, Ortografía, Mecanografía y Taquigrafía Pitman y Gregg, (inglés y español). Neptuno 199 y 198, entre Belascoaín y Lucena. F-2627.

ABOGADO DE BOSTON (YALE UNIversity graduate. Clases colectivas y particulares de inglés. Método práctico, eficaz y moderno. Academia, San Rafael 139, altos, entre Marqués González y Oquendo.

PROFESORA FRANCESA GRADUAda Universidad de París da clases de francés a domicilio y en su academia. Se hacen también traducciones. Teléfono F-2658.

PROFESOR GRADUADO EN MAdrid y París. Clases a domicilio. Preparatoria Bachillerato Gramática, Aritmética, Historia, Geografía, Francés, etc. Cuotas módicas. G. Cid, San Nicolás 3, esquina a Lagunas. Telf. M-3423.

76- COLEGIOS

INTERNOS, 10 PESOS ADMITIMOS niños ambos sexos, todos los grados. Alimentación abundante y nutritiva. Vigilancia y moralidad. Inglés diario. Estudios comerciales. Colegio Academia Mercantil. Luz 26.

77— ACADEMIAS

ACADEMIA «MEDINA» — COMERcio, idiomas, preparatoria, Aritmética, Algebra, Mecanografía, Taquigrafía Contabilidad. Esmerada atención. Clases día y noche. Módica cuota. Apodaca 2, bajos, casi esquina a Cárdenas. Mecanografía $1.00.

OBSEQUIO DE LA ACADEMIA DE COMERCIO

LUIS B. CORRALES
Los que presenten quince centavos en sellos, recibirán una Aritmética Mercantil práctica. Clases: Teneduría de Libros, Taquigrafía, Ortografía Inglés. Clases de Mecanografía $1.00 mensual, una hora diaria. Clases individuales, Lealtad 141, entre Salud y Dragones.

ACADEMIA RABIÑA

EL NUEVO CURSILLO COMIENZA EL DIA 6 DE FEBRERO BACHILLERATO
Clases individuales: Inglés, Francés, Alemán, Taquigrafía «Pittman» y «Gregg», Mecanografía, Ortografía, Teneduría de Libros. Correspondencia Comercial y Aritmética. TAMBIEN CLASES POR CORRESPONDENCIA. Ingreso E. de Ingenieros, Arquitectos y Veterinaria. Curso de Procurador. **Pida Prospectos: Neptuno 30, altos, esquina a Manrique. Telfs. M-7849 y A-9222.**

Interés General

"EL CASTILLO DE FARNES". Acabamos de recibir sidra natural, chorizos asturianos y de Cantimpalo, de la clase más selecta; embuchado de la Sierra, jamones, queso de Cabrales y Manchego, etc. Háganos una visita y deléitese comiendo en nuestro restaurant sito en Monserrate y Obrapía. Teléfono M-4225.

SE VENDEN MAGNIFICAS POSTUras de cebolla, de Canarias, desde un millar en adelante. Precios razonables. Informan: M-6364.

A QUIEN INTERESE. SORDERA dos y supuraciones de los oídos se curan tomando RUBIDOL. De venta en droguerías y farmacias. Depósito: Farmacia Dr. Cornejo, Monte 485.

INSTRUYA Y ENTRETENGA A SUS niños, con los magníficos semanarios infantiles: «Billiken», «El Gorrión», «Aladino», «Rataplán», «Paquín» y «Marilu». Pídaselos a nuestros vendedores: Agencia de Publicaciones «Madiedo», bajos del Centro Asturiano, frente al Parque Central, Habana. Telf. A-6466.

ALQUILERES

79- HOTELES

HOTEL COLONIAL
SAN MIGUEL 62, CASI ESQUINA A GALIANO
Residencia para familias. Apartamentos y habitaciones: baño privado, elevador día y noche. Restaurant en octavo piso. Cocina criolla y española, con carta. Moralidad. Telf. A-6958.

TROTCHA
Calzada y Dos, Vedado. Economa, confort, seriedad. Frescas habitaciones con baño privado y todo servicio. Rodeado de hermosos jardines. Precios de situación. Telf. F-2383.

THE SAVOY
F Y 15. VEDADO.
Telf. F-6616
Situado en un lugar alto del Vedado. Con fácil y frecuente comunicación, con la Ciudad y Repartos. Rodeado de jardines. Con 600 metros de hermosos portales. Las habitaciones tienen ventilación directa, teléfono, baño privado, con agua fría y caliente. Precios moderados. incluyendo tres excelentes comidas. El servicio en mesas separadas, para cada familia.

Hotel Roosevelt
AMISTAD Y SAN MIGUEL
$50 Matrimonios con tres excelente comidas mensuales.
Apartamentos para familias. Todos con baño privado. Elevadores día y noche.

HOTEL "IDEAL ROOM"
PRADO 93.B., (POR PASAJE)
¿Desea vivir en casa tranquila, mejor que en su propia casa? Visite esta gran casa, aunque sea por curiosidad. Por dentro la mejor. Precios para matrimonios, con comida y toda asistencia, desde $35.00 a $45.00. Hay apartamentos de dos habitaciones, con balcón y baño a Prado. Exígense referencias de moralidad y pago.

HOTEL RENO
Aguila 112. —Habana. A dos cuadras del Capitolio. Economía y confort. Habitaciones con baño privado. Aguo caliente. Elevador a todas horas. **Vea su comedor.**

HOTEL "VANDERBILT"
Lo más alto, saludable y económico. Neptuno 309, esquina a Mazón. Habitaciones de esquina, con baño privado, propias para quien convenga vivir cerca de la Universidad o de los Hospitales Calixto García y Mercedes.

SAN RAFAEL E INDUSTRIA HOTEL "BELMONTE"
Al lado de Campoamor y frente al Ten Cent. Lujosísimas habitaciones, con todo el confort moderno. Precios al alcance de todas las fortunas. Selectas comidas. Ascensor día y noche. Telfs. M-7570 y M-7383.

HOTEL «PROVIDENCIA», SITUADO en Obrapía 99, entre Bernaza y Villegas. Se alquilan amplias y ventiladas habitaciones amuebladas, con comida. Precios de situación. Servicio esmerado. Visítenos y se convencerá.

80— CASAS DE HUESPEDES

CASA DE HUESPEDES, OFRECEmos a familias de la Habana e interior, habitaciones con toda asistencia a precios económicos. Buena comida y buen trato. Moralidad. Visítenos y saldrá complacido. Prado 65. A-9009.

CASA DE HUESPEDES, «LA ISLA, Monte 53, por Factoría. Habitaciones, con balcón a la calle. Precio especial para matrimonios. Absoluta moralidad. Edificio moderno. Comida a la carta.

PALACIO CUETO
Situado dentro de la zona comercial, próximo Departamentos del Estado. Cómodas habitaciones, agua caliente, servicio de elevador, inmejorable comida. Precios reducidos. Muralla esquina a Inquisidor. Teléfono: M-2674.

CASA DE HUESPEDES LA MATANcera, Reina 83, teléfono A-0238. Se alquilan espléndidas habitaciones con vista a la calle, agua fría y caliente, baño privado a muy módicos precios.

81— CASAS DE COMIDAS

CASA PARTICULAR, SIRVE COMIdas a domicilio, a módico precio. Comida de primera, hecha por un experto cocinero. Llame: F-3911 y se convencerá. Precios: una persona: $0.50; dos personas: $0.80; 3 personas: $1.00, etc.

SERVIMOS CANTINAS A DOMICIlio: una persona, 40 centavos; dos: 60 centavos. Servicio rápido y hora fija. Pruebe y será nuestro cliente. Reina y Angeles, bar «El Polo». Hable con el cocinero.

«LA NUEVA COMERCIAL»
Víveres, vinos importados, comidas, lunch. Apodaca y Cienfuegs. M-4454. Ahorre tiempo cocinando, por menos que usted gasta servimos exquisitas comidas, criolla y española. Expertos cocineros, lista diaria, menús variados, horas fijas, precio mínimo, servicio bicicletas. Encargos para banquetes, meriendas y cenas. La mejor garantía nuestra numerosa clientela.

82- APARTAMENTOS

EDIFICIO «AGUIAR». INDUSTRIA 72½. Apartamentos 2 habitaciones y bano completo, luz, teléfono, agua caliente, y ascensor. Sólo personas de moralidad.

VEDADO: BAÑOS Y 17, EDIFICIO Menéndez. Aquilo un apartamento alto y otro bajo, con sala, dos cuartos, baño, cocina y elevador. Muy frescos.

83- DEPARTAMENTOS

SI USTED BUSCA BUENOS APARtamen y habitaciones modernas puntos céntricos, baratos, pase por Industria 96, Reina 14 y 19 San José 78, M. Gómez 371, M. Gómez 407, 10 de Octubre 291, Municipio y Rosa Enríquez. Los encargados le enseñarán lo mejor.

84— HABITACIONES

ALQUILO AMPLIAS HABITACIOnes con todas comodidades en casa de moralidad a hombres solos o matrimonios sin niños y un apartamento para oficina, con o sin comida. San Ignacio No. 62, altos.

Lea ¡ALERTA! al mediodía y el AVANCE por la tarde

ALQUILERES

84. HABITACIONES

DOS ESPLENDIDAS HABITACIOnes vista calle, baño privado alquílanse toda asistencia matrimonios moralidad. Buena comida. Comunicación ómnibus, tranvas todas partes. Línea No. 28, casi esquina J, Vedado. Teléfono F-6228.

FAMILIA RESPETABLE, ALQUILA magnífica habitación con todo servicio a hombres sodos o matrimonio sin niños. Se exigen y dan referencias. Informes teléfono A-7015.

EN CASA HONORABLE SE ALQUIla una habitación magnífica, con servicios o sin ellos, a matrimonios sin niños o personas solas. Se cambian referencias. Informan: calle 25 No. 445 altos, entre 6 y 8. Vedado.

SE ALQUILAN HERMOSAS Y FREScas habitaciones con baño en lo más céntrico de la Habana. Consulado 142 esquina a Neptuno, M-1534.

ALQUILO AMPLIA HABITACION, 8 pesos en casa matrimonio solo a hombres solos o matrimonio solo. San Rafael 109, bajos, entre Gervasio y Escobar.

SAN PEDRO 12, ESQUINA A SANTA Clara, frente a la Bahía. Amplias habitaciones, con lavabos, frescas. Elevador. Muy baratas. Muralla 42, habitaciones, desde 4 pesos, entre Aguacate y Compostela.

SE ALQUILAN DOS HABITACIONES en Prado 18, altos, una vista a Prado y la otra interior, con o sin muebles, baño caliente. Tocar timbre.

MONSERRATE 93 ALTOS ENTRE Lamparilla y Obrapía. Se alquilan habitaciones con muebles a precio de situación. Otros informes en la misma.

PROPIA PARA MATRIMONIO DE gusto alquilo con asistencia dos hermosas habitaciones juntas o separadas, balcones lavabos, agua caliente, teléfono. Es casa particular. En la misma, un hermoso departamento de esquina. Neptuno 73, primer piso de «La Filosofía».

FAMILIA EXTRANJERA ALQUILA habitación bonita ventilada, independiente con baño, luz, limpieza, con o sin muebles, uso de sala. Alquiler muy reducido, solamente personas con referencias. Infanta 144 C esquina 27, segundo piso, izquierda.

AMPLIA HABITACION CON BALcón a la calle, toda asistencia, agua fría y caliente, excelente comida. Precios moderados. Neptuno 31, altos, M-1236.

VEDADO: LINEA NUMERO 91, ESquina a Seis. Familia honorable alquila hermosísima y fresquísima habitación. Da a gran portal. Salida independiente. Está dividida y propia para 3 o 4 personas. Magnífica comida. Solicitamos referencias. Telfs. F-5632 y F-3569.

CASA PARTICULAR ALQUILA ESpléndido apartamento, dos piezas, vista calle, con o sin muebles, comida precios módicos, Empedrado 17. Dan y exígense referencias. Hay teléfono.

EDIFICIO "CUBA", SEIS PISOS,
Empedrado número 42. Se alquilan amplias y ventiladas habitaciones, muy baratas. Elevador, lavabo, luz toda la noche. Orden y moralidad. Telf. M-5113.

85- NAVES Y LOCALES

CORREA Y DUREGE, MAGNIFICO local para cualquier clase establecimiento, tiene armatostes, ofrezca lo que pueda pagar, cinco puertas de hierro. Informan al lado, taller carpintería.

SE ALQUILAN DOS LOCALES CON pisos granito y sus servicios. Propios para industria, comercio o Sociedad de recreo. Situados en la calzada Palatino esquina a Fomento, paradero de los ómnibus. El bodeguero tiene las llaves. Para informes Framil, Oficios No. 6, Telf. M-6108.

SE ALQUILAN LOS BAJOS DE CONsulado No. 142 esquina a Neptuno, propio para almacén mueblería o cosa análoga, local grande, agua abundante y servicios sanitarios. Informan: M-1534.

PARA OFICINAS
$10 Magníficos locales, en **Genios y Morro,** a una cuadra del Palacio de Justicia. Informan, en los mismos.

SE ALQUILA LA PLANTA BAJA DE la casa Industria No. 114, entre San Miguel y Neptuno, propia para establecimiento o almacén. Llaves en la misma. Informan en el bufete de Arellano. M-3936.

ESPACIOSAS NAVES PARA ALMAcén, comercio o industrias, Habana 184, esquina Acosta. Bufete: Dr. Carlos H. Gardiner. Obispo 16, departamentos 15-16. M-7028, de 8 a 11 a.m.

Se alquila la gran nave, en magnífico lugar: **Marqués González. núm. 60.** Propia para industria, comercio o depósito. Informan en Genios esquina a Morro. Telf. M-6747. **$52**

ALQUILO NAVE VILLEGAS 47 AL lado de la esquina, O-Reilly 130 betros superficie, para establecimiento oficina o almacén. Informan en la misma de 10 a 11 y de 4 a 5.

SE ALQUILA TERRENO CERCADO con nave y vivienda, anteriormente depósito de Purdy Henderson situado en Infanta San Martín y Zaldo. Informan en San Martín No. 10, Bodega y en el teléfono F-3962.

$10 Se alquila amplio local de esquina, en **O.Farrill y José Antonio Saco** Véalo y alquílelo. Informes: Genios y Morro. Teléfono: M-6747.

ALQUILO ESPLENDIDO LOCAL PAra lechería con Fligidaire, en la calle 13 entre 8 y 10. Vedado. Puede verse de 8 a 11 a.m. y del a 6 p.m. Informan en la calle 9 No. 52 esquina a Baños. Vedado.

VERDADERA GANGA. EN $50.00 se alquila espléndido salón de 1000 metros cuadrados, en Monte No. 483 primer piso, propio para cualquier industria, taller o sociedad. La llave en los altos. Apartamento (A). Informes José Fernández, Belascoaín No. 5 de 12 a 1 y de 7 a 8. teléfono U-1081

$25 Se alquila amplio local, en **18 entre 9 y 11** Frente al Paradero de los Tranvías, propio para comercio. Informes: Genios esquina a Morro. Telf. M-6747.

ALQUILO ESPLENDIDO LOCAL para industria o comercio en Sol 12 entre San Pedro y Oficios. Informan: Escobar 125 entre Reina y Salud.

ZAPATA 20, ESQUINA A BASARRAte, local para bodega u otro establecimiento. Tiene armatostes, mostradores y neveras. La llave al lado. Informan: San Rafael 138. Teléfono U-5744.

ALQUILERES

85- NAVES Y LOCALES

SE ALQUILA EN TOTAL O POR partes, un local que hace esquina de cuatrocientos metros, con su sótano de doscientos metros. Bajos del edificio Moure, Dragones y Aguila. Informes en el mismo.

GALIANO
Y SAN LAZARO
El mejor local de La Habana.
APROVECHE
Unica Oportunidad de Alquilarlo
VEALO Y OFREZCA
CONTRATOS POR AÑOS
Informes: Genios y Morro
Telf. M-6747

87- HABANA

EN 40 PESOS SE ALQUILAN LOS espléndidos altos de Belascoaín 36 y medio, esquina a San Rafael. Sala, comedor, tres habitaciones, saleta baño completo. Llaves e informes en los bajos. De 12 a 2 p.m. y de 6 a 7 p.m. Teléfono U-1665.

SE ALQUILAN BAJOS MODERNOS acabados de pintar. Figuras 25 entre Manrique y Tenerife, sala, comedor, tres habitaciones, baño omplio, cocina gas. Llave bodega esquina a Manrique. Una cuadra de Monte.

MARQUES GONZALEZ, 2, ALTOS, esquina a Virtudes, con sala, recibidor, cinco cuartos, comedor, baño, cocina y demás servicios. Llaves en los mismos. Informes: Teléfono F-2410.

MALOJA 203, ALTOS, ENTRE MARqués González y Oquendo. Alquiler veintiocho pesos y dos meses fondo. Sala, saleta, tres habitaciones, baño, cocina, cuarto y servicio criada. Informes: FO-1337.

SE ALQUILA UNA CASA EN AGUIla entre Malecón y San Lázaro, altos, gana 30 pesos. Informan en la bodega.

SE ALQUILA: SIERRA LETRA D, entre Universidad y Estévez, sala, cuarto, comedor, cocina, patio, buen baño. Llaves, bodega: $12.00. Teléfono U-9733.

SE ALQUILA TODO EL EDIFICIO dos plantas, Mercaderes 36 entre Teniente Rey y Amargura. En los bajos: local propio para banco y oficina, con mostradores y taquillas; y en los altos: 3 salones propios para oficina. En ambos pisos, servicios sanitarios. En la azotea: 3 cuartos y servicio. V rse: de 2 a 5. Informes: Teléfono M-9837.

SE ALQUILA: SAN LAZARO NUMEro 276, entre Aramburo y Hospital. Casa de sala, comedor, dos habitaciones, baño intercalado completo, cocina. Llaves en la misma. Informes: U-5858.

SE ALQUILAN: SAN LAZARO NUmero 388, entre Hospital y Espada, Casas de sala, dos habitaciones, baño y cocina. Llaves en las mismas. Informes: U-5858.

SE ALQUILAN: VAPOR NUMERO 2-A, entre Marina y Hornos, apartamentos de dos habitaciones, con luz, desde $12.00. Informes: U-5858.

SE ALQUILAN: VAPOR NUMERO 45 entre Espada y Hospital, apartamentos de dos habitaciones, con luz, desde $10.00. Llaves en los mismos. Informes: U-5858.

SE ALQUILA: MAZON NUMERO 32, esquina a Valle. Casa de sala, 3 habitaciones, baño, comedor, cocina cuarto y servicio de criados. Llaves en la misma. Informes: U-5858.

SE ALQUILAN: OQUENDO NUMERO 24, entre San Rafael y San José, apartamentos de dos habitaciones, baño y cocina con luz, desde $12.00. Informes: U-5858.

SE ALQUILA OFICIOS No. 24 ESquina Amargura (frente a la Lonja) edificio de dos plantas propio para Compañía de vapores u oficinas. Llaves e informes en Oficios No. 22 altos, teléfono M-9837.

ALQUILO MONSERRATE 107, ALtos, casi esquina Teniente Rey, sala, dos habitaciones, cocina, comedor, servicio fluido eléctrico. Informan: Escobar 125 entre Salud y Reina.

ECONOMICAS

Casas de sala saleta, comedor, 2 3, 4 y 5 habitaciones, baño intercalado, cocina, cuarto y servicio de criados, en los mejores lugares de la Ciudad.

HABANA	
Alejandro Ramírez 4	$ 15.00
San Rafael 174, altos	27.00
Revillagigedo 70, altos	22.00
Vigía núm. 11	12.00
Subirana 48, altos	29.00
VEDADO	
Línea núm. 111, entre 12 y 14	37.00
Doce y 23	$ 17.00
13 Núm. 6, esq. a M	22.00
VIBORA Y CERRO	
Goicuría y O-Farrill	15.00
Santa Irene 94	12.00
Atocha 8½	$ 10.00
Pasaje Infante, esq. a Mayía Rodríguez	15.00

OFICINA, GENIOS ESQ. A MORRO TELEFONO: M-6747

JOVELLAR No. 8 ENTRE ARAMburo y Hospital, magnífico piso alto, sala, saleta, tres cuartos, comedor, baño completo, cocina, cuarto y servicios criados. Informan la misma. U-2152. Precio módico.

SE ALQUILAN LOS BAJOS DE ESperanza No. 92 casi esquina a San Nicolás, compuestos de Sala, comedor, tres habitaciones, baño intercalado y cocina. Puede verse de 4 a 6 de la tarde. Informan M-9243.

SE ALQUILA CASA CALLE GERVAsio No. 188, bajos, entre Reina y Salud, con sala, 3 cuartos, baño intercalado, comedor al fondo, cocina y servicios criados. Teléfono F-6951.

$20.00 BAJOS MUY FRESCOS, 2 HAbitaciones, sala, comedor, baño completo intercalado. Agua abundante. Entre los líneas del tranvía. Vigía esquina a Fernandina.

SE ALQUILA MODERNO PISO ALto, San Nicolás 141, propio para un matrimonio: sala, habitación, comedor, baño completo y cocina de gas. Informan en la misma.

SUBIRANA 78, BAJOS, ENTRE DEsagüe y Benjumeda: sala, saleta, tres cuartos, baño intercalado completo, cocina de gas, calentador, servicio de criados, patio y traspatio. Precio: 25 pesos. Puede verse, diariamente, de 2 a 4. Telf. U-4910.

ALQUILO CASA, EN NUEVA DEL Pilar número 19, tres cuartos, sala, etc. Llave en la misma. Telf. M-8832. Informes: Concordia número 77.

TROCADERO 115 Y 117, ESQUINA a San Nicolás: sala, recibidor, tres habitaciones, comedor, baño intercalado y servicio de criados, en 58 pesos. La llave en la misma, apartamento número 1. Informan: Empedrado 34, departamento 27. Telf. M-8413, de 4 a 6; y en el F-4172, después de las 10 a. m.

$20 PISO ALTO EN OQUENDO 75 esquiina a Peñalver. Sala, comedor, 2 cuartos grandes, baño completo y cocina, todo a la brisa. Informes: F-2225.

MONTE 192 FRENTE AL CINE VIOleta, se alquila local chico para pequeño comercio, con vivienda. Informa Bomba Prat, M-3959. Monte número 429.

ALQUILERES

87- HABANA

SAN NICOLAS 46, PRIMER PISO entre Concordia y Virtudes: sala, saleta, tres habitaciones y comedor al fondo, baño intercalado, cuarto y servicio de criados. La llave en la misma. Informan: Empedrado 34, departamento 27. Telf. M-8413, de 4 a 6; y en el F-4147, después de las 10 a. m.

SE ALQUILA: HERMOSO SEGUNDO piso, de squina, a la brisa, propio para familia de gusto, lugar céntrico. Compuesto de sala, recibidor, dos grandes cuartos, espléndido comedor, baño intercalado, cocina de gas, en Neptuno esquina a Amistad. Precio: 55 pesos y fiador. Otro piso, en los mismos apartamentos, en 35 pesos. La llave en los Almacenes Bellita. Informan en los mismos.

SE ALQUILA: MODERNO Y HERmoso piso alto, con vista a la entrada de los barcos, linda terraza, sala, comedor, dos habitaciones espléndidas, baño de lujo, cocina. Agua fría y caliente. Aguiar 3 y medio, esquina a Peña Pobre.

SEGUNDO PISO, SAN LAZARO
241, esquina Belascoaín, con sala, saleta, gabinete, comedor, cuatro habitaciones, baño intercalado, cocina, cuarto y servicio de criados. Informan en el primero.

SE ALQUILA LA CASA VELAZCO 4 informan en a misma todos los días de nueve a doce.

Administración de Bienes
¿Quiere usted aumentar sus rentas y librarse de muchas molestias? Pídanos folletos con todos los informes y sin compromiso alguno.
MENDOZA Y CIA.
OBISPO 63

SE ALQUILAN, EN COMPOSTELA número 75, entre Teniente Rey y Amargura, espaciosos y frescos departamentos y habitaciones, acabados de pintar. Llaves en la misma. Informes: Francisco Torres, edificio Bacardí, apartamento 421.

EN 15 PESOS, SE ALQUILA ACCEsoria de lujo, Marqués González letra A., entre San José y San Rafael, acabada de pintar. Compuesta de un salón con servicio sanitario completo. Llaves en el puesto de la esquina de San José. Informes: Francisco Torres, edificio Bacardí, apartamento 421. Telf. A-7830.

FINLAY 85, (BAJOS), ANTES ZANja, a media cuadra Belascoaín y Escuela Medicina; alquilo casa acabada decorar compuesta de sala y saleta espléndidas, cuatro grandes habitaciones, comedor corrido al fondo, gran baño interior completo, cuarto y servicios criados. Llaves en la misma: 10 a 12 y 2 a 6. Informes: teléfono U-2904.

EN 40 PESOS SE ALQUILAN LOS espléndidos altos de San José 124, esquina a Marqués González, acabados de pintar: sala, comedor, tres habitaciones, saleta, baño completo, calentador, cocina de guas, cuarto y servicio de criados, con abundante agua por tener tanque y motor para impulzarla. Llaves en el puesto, esquina a San José. Informes: Francisco Torres, edificio Bacardí, apartamento 421. Telf. A-7830.

EN CRISTINA ALQUILAN CASITAS apartamentos dos y tres habitaciones, servicios $9.00 y $11.00 modernas juinto la fábrica de mosaicos La Cubana, Ensenada y Quinta del Rey. Un Ford lo lleva por $0.20, informes en la misma. También se alquila la esquina de la casa con armatostes, todo para bodega con puertas metálicas. Unico en la esquina, Teléfono M-8574.

LOS BAJOS MAS MODERNOS Y BARATOS DE LA HABANA
Alquilo, en 19 pesos: sala, comedor, 3 cuartos y baño; y en 15 pesos: sala, 2 cuartos y baños; y otros, en Pasaje: 11 pesos. Calle Justicia, esquina a Emna, una cuadra tranvías de la Calzada de Concha. Informes: Bodega.

SALAMBIQUE 21, CASI ESQUINA A Vives bajos, sala, grande 2 cuartos grandes, servicio, precio 20 pesos. Informan Cuba 49, teléfono: F-3440.

88 VEDADO

CALLE I No. 204 ENTRE 21 Y 23, alquilo altos acabados de pintar, sala, comedor, tres habitaciones, baño intercalado y cocina. Precio $3.400. Informes la misma.

SE ALQUILA: CALLE 16 NUMERO 3, entre Nueve y Once, Vedado. Casas de sala, comedor, dos cuartos, baño, cocina. Llaves en las mismas. Informes: U-5858.

CALLE K No. 5, ENTRE 9 Y 11, VEdado. Departamento alto (segindo piso), con sala, recibidor, cuatro cuartos, comedor al fondo, baño intercalado, pantry, cocina, servicios de criados. Garage si se desea. Informes M-6974.

ALQUILO ALTOS, 25 Y D., FREScos: sala, recibidor, comedor, cuatro habitaciones, terraza, baño completo, cocina, cuarto y servicio de criados y lavadero. Ultimo precio: 35 pesos. Agua abundante.

VEDADO: ALQUILO LA CASA, CAlle 25, esquina a Baños, altos: sala, comedor, 3 cuartos y servicios. Informan en 25 número 265, entre Baños y F.

SE ALQUILA: BAÑOS 252, ENTRE 25 y 27, con tres cuartos, baño intercalado, cuarto y servicio de criados. Informes: Baños 259, altos.

FRESCOS ALTOS, EN LA CALLE Cuatro, entre Calzada y Quinta: portal, sala, comedor, cuatro cuartos con closets, dos baños intercalado, cocina, cuarto y servicio de criados. Telf. F-3288.

SE ALQUILA LA CASA CALLE 8 No. 46, entre 17 y 15, Vedado. Llave e informes en 17 No. 456, entre 8 y 10. Alquiler 60 pesos.

SE ALQUILA EN $24.00 LOS MOdernos bajos de 8 entre 19 y 21 letra D, compuesto de jardín, portal, sala, comedor, 2 cuartos, baño, cocina y amplio patio de cemento, la llave en la letra I. Informan teléfono F-5260.

DOS CASAS MODERNAS, ALTOS Y bajos, calle 27 número 441, esquina a Ocho, Vedado: sala, hall, cuatro habitaciones, baño intercalado, comedor, jardín y agua abundante.

ALQUILO LA CASA DE DOS PLANtas y sótano en H esquina a 15 No. 190. Cuatro habitaciones, baño y demás comodidades. Informan garage H No. 144.

TENIENDO QUE DESISTIR DE VIvirlos y acabados de fabricar por Max Borges, se alquilan (o se vende toda la casa) los preciosos altos de 6 entre 25 y 27, propios para familia de gusto, situados en lo más alto del Vedado. Véalos.

FRESCO CHALET 29 No. 37 ENTRE E y F garage y demás comodidades informan F-2248 la llave en la misma.

SE ALQUILA 27 No. 275 ENTRE A y B, Vedado sala, hall, comedor, cinco cuartos dos baños, pantry, cocina, cuarto de criados, garage y patio. Ultimo precio: $60. Informes: teléfono F-6342.

SE ALQUILAN ALTOS, SALA, COmedor, dos habitaciones, baño, cocina, hall, y terraza. J 187 entre 19 y 21, Vedado.

ALQUILERES

88— VEDADO

CALLE 15 ENTRE 2 Y 4, VEDADO, se alquila casa, sala, saleta, comedor, repostera, seis cuartos, baño, dos servicios, un cuarto criado informan Cuba 49, teléfono F-3440.

EN 40 PESOS, SE ALQUILAN MOdernos y frescos altos, Diez número 199, esquina a 21, Vedado. Acabados de pintar: sala, tres habitaciones, saleta, cocina de gas, calentador, baño completo y servicio de criados. Llaves en la misma. Informes: Francisco Torres, edificio «Bacardí», apartamento 421. Telf. A-7830.

89. CERRO Y PALATINO

$16. CERRO, SANTO TOMAS 32 SE alquilan altos, sala, saleta, cuatro habitaciones, servicios, la llave en el No. 59.

PRENSA No. 90. SE OLQUILAN 3 cuartos, cocina, servicios caballerizas y patio grande, propio para carros o automóviles, las llaves e informes en la misma y en el No. 55.

90—MARIANAO Y SUS REPTOS.

SE ALQUILA PROXIMO PLAYA DE Marianao hermoso chalet, con o sin muebles. Informa: Reyes, Hotel Ritz, teléfono M-5961.

ALQUILO CASA, EN EL REPARTO Miramar. Compuesta de dos plantas. En la planta alta: cinco cuartos hermosos y dos baños, con terrazas al frente y fondo. La planta baja: gran jardín, portal, sala, saleta, comedor, pantry, dos cuartos para criados, con baño y servicio para los mismos, garage para dos máquinas. Los pisos de la planta baja y la escalera son de mármol. Informes en los teléfonos: F-5864 y A-9694.

ALQUILO ESPLENDIDO CHALET, calle Doce esquina Avenida Nueve, Ampliación Almendares: jardín, zaguán, sala, comedor, 3 cuartos, baño intercalado, espléndido hall, patio, traspatio, frutales, garage, a dos cuadras, guaguas La Sierra, por frente. Visible, de 9 a 12 y de 2 a 5. Informes: Dr. Rosal, San Miguel 117, de 4 a 6. Precio 35 pesos. U-2342.

SANTA LUCIA 4 (ALTOS) SE ALquilan, frente a los tranvías, muy baratos, sala, saleta, 4 cuartos. La llave en la misma. Informan 12 y 15. Vedado.

SE ALQUILAN ALTOS Y BAJOS INdependientes, de tres grandes habitaciones, doble servicio y demás $23, dos meses fondo. Informes en las mismas. Reparto Almendares Miramar y Línea.

SE ALQUILAN, EN MARIANAO, BArrio de Los Quemados, en la calle Reina, a una cuadra del Paradero de tranvías y de la Calzada de General Lee, dos casas de mampostería, modernas, con portal, sala, comedor, tres cuartos, baño intercalado y cocina, incluyendo 4,000 metros cuadrados de terreno de cultivo, con cada casa. Llaves en General Lee número 3, encargado.

CON O SIN MUEBLES SE ALQUILA una casa en la Ave. de Columbia, con 5 cuartos, 3 baños, biblioteca, garage para 2 máquinas e infinidad de comodidades. Informan: FO-7359.

CASA QUINTA ALQUILO TODA de mármol ocho habitaciones, tres baños, grandes salones, diez y seis mil metros terreno árboles frutales, gran patio interior, cuatro cuartos criados y servicio, garage amueblada s sin ellos. Samá 31, Marianao informan en la misma.

91— J. DEL MONTE Y LA VIBORA

SE ALQUILA CHALET MODERNO esq. Gelabert y Josefina, Víbora, jardín, portal, sala, saleta, 5 cuartos, baño intercalado servicio criados, garage. Informan en la misma. Precio módico.

VIBORA: CASA ACABADA DE FAbricar, Vista Alegre, por Juan Alfonso número 7, entre San Buenaventura y San Lázaro: portal, sala, comedor, 3 habitaciones, baño completo, gas, agua abundante: 20 pesos. La llave en el número 8. Domínguez: U-5624.

ALQUILO LOS ESPLENDIDOS ALtos de la casa 10 de Octubre No. 28 A, compuesta de sala, saleta, cuatro cuartos, cuarto de baño, cocina, y servicios de criados. Informes y llave en los bajos. Precio: $30.00.

VIBORA: CARMEN 1, CASI ESQUIna a la Calzada. Se alquila, acabada de pintar, jardín, portal, sala, salet, hermoso comedor, cinco cuartos, baño completo, cuarto de criados, servicios y traspatio. Informan: Telf. F-3973.

AVENIDA DE ACOSTA ESQUINA A Calzada. Se alquilan departamentos modernos, altos, desde $15.00 a $30. Informan en la misma el encargado. La dueña teléfono F-5932.

ALQUILO: LAGUERUELA 37-A., ENtre Segunda y Tercera: portal, sala, saleta, 6 habitaciones, comedor, baño, cocina lavadero, patio y traspatio. Agua fría y caliente. Alquiler: $22.00. Telf. U-1808. Llave, en la Bodega.

SE ALQUILA LA CASA SAN MARIAno 115 entre Armas y Porvenir, tres cuartos, sala, comedor, patio con árboles frutales con gran habitación en el mismo. Informes: F-2470. Para verlo de 5 a 6 p.m. $25.00.

ALQUILO SAN FRANCISCO 29, ENtre Lawton y San Anastasio, sala, comedor, cuatro cuartos, cocina y demás servicios. $23.00. No tiene cartel. La llave al lado. Más informes: teléfono I-5922.

SE ALQUILA CASA EN DELICIAS y Concepción. Sala, tres cuartos, comedor, baño intercalado. Informes: 10 de Octubre 545. Teléfono I-3594.

SE ALQUILA HERMOSA Y MODERna casa, compuesta de sala, recibidor, cuatro habitaciones y baño intercalado, hall y servicio para criados, portal, jardín y patio. Precio: $40.00. Calle Cocos No. 20 esquina a Flores, Víbora. Para verla de 3 a 5 p.m.

ALQUILO HERMOSOS Y FRESCOS
altos Jesús del Monte 227, dos cuadras Puente Agua Dulce. Sala, comedor, 5 cuartos, 2 baños, cocina y terraza. Informan Escobar 125 entre Reina y Salud.

92— STOS. SUAREZ Y MENDOZA

GENERAL LACRET Y PASAJE ESte alquilo casita, portal, sala, cuarto, patio, baño, cocina; muy barata. Informes Teléfono I-3519. Llave carnicería.

CORREA 84 CASI ESQUINA A DUrege, linda casita con jardín, portal, sala, comedor, dos habitaciones, baño completo, cocina y patio, muy barata. Informan la misma.

SE ALQUILA LA MODERNA CASA de San Benigno número 23, entre Rodríguez y San Leonardo, Santos Suárez: sala, comedor, tres habitaciones y baño intercalado. Precio módico.

LOS MUY COMODOS Y FRESCOS altos de Cortina 44 entre Santa Catalina y Milagros, se alquilan. Media cuadra de la línea de Santos Suárez.

SE ALQUILA LA CASA D-STRAMpes número 10, entre Lacret y Luis Estévez, con jardín, al frente, sala, tres cuartos, baño intercalado, comedor, cuarto para criados con servicio independiente y espacioso patio al fondo, en 32 pesos. Infornan: J. Balcells y Compañía, San Ignacio 33.

93— LUYANO

LUYANO 25, FRENTE AL CINE Dora alquilo casitas con sala, dos cuartos, comedor y servicios completos, sólo $14.00. Informan en los altos.

VILLANUEVA 8, ENTRE RODRIguez y Municipio, casa moderna, altos, con sala, saleta, dos habitaciones, baño intercalado, cocina y hermosa azotea. Informan: X-1450.

ALQUILERES

93- LUYANO

ALQUILO CASA MODERNA ROSA Enríquez 15 esquina a Santa Felicia, sala, comedor, tres habitaciones, baño intercalado, Llave al lado. Teléfono M-8403.

95- A. APOLO Y CALABAZAR

ARROYO NARANJO HERMOSA CASA-QUINTA
Luz esquina a Soto, cómoda y ventilada, con 3 portales, sala, comedor, hall central, cinco amplias habitaciones, 2 baños intercalados, pantry, comedor de criados y cocina, garage, amplia acomodación para criados, jardines y frutales. Informan: M- 2037 y F-5694.

98— ALQUILERES VARIOS

SE ALQUILA APARTAMENTO BAlear 15, Carretera «San Miguel del Padrón, Luyanó. Tiene 2 habitaciones, cocina, servicio y lavadero. Precio: $8.00. Informes la misma. Teléfono A-7636.

ALQUILO GUAYABAL PRECIOSA finca espléndida casa, muchos frutales, palmas frutos menores, luz, mucha agua. Desea familia pudiente. F-2057.

SE SOLICITAN

99- SOLICITUD DE ALQUILERES

TOMO EN ARRENDAMIENTO O Administración, casa grande de habitaciones o partamentos, también conozco perfectamente el manejo y administración de hoteles y casas de huéspedes. Contestar anuncios Clasificados de la MARINA, Hotelero.

102. AGENCIAS COLOCACIONES

"LA MATANCERA": A-7740
Servimos rápidamente: criadas, cocineras, choferes. Toda clase de servidumbre y empleados de ambos sexos, con referencias. Sol número 111, entre Egido y Villegas.

«LA COMERCIAL»: M-1149. S. DE Alonso. Servimos criadas, cocineras y toda clase de servidumbre, del país y extranjeras, Aguila 231.

103- CRIADAS Y CRIADOS

SE DESEA JOVEN BLANCA PARA matrimonio dormir fuera, Jesús del Monte 291 edificio Larrea apartamento 6, primer piso. Sra. de Novo después de las 7.

NECESITO UNA MUJER INDEPENdinte, para atender casa de caballero solo; y una mecanógrafa. Sueldo: $25.00. También necesito un criado y un chofer, con referencias. Sueldo: $20.00, cada uno. Compostela 58, Agencia.

SE SOLICITA UNA MUJER EDUcada experta en cuidar y manejar niños. Si es extranjera, debe saber perfectamente el castellano, Avenida Central esquina a Victoria, Reparto Kohly, Marinao. Telf. FO-3287, de 9 a 3.

SE SOLICITA UNA MUCHACHA JOven, para limpiar y cocinar. Que sepa desempeñar estos dos oficios y que goce de salud. Sueldo: 8 pesos y ropa limpia. Ha de dormir en la colocación. Cienfuegos 18, tercer piso, derecha.

SE SOLICITA UNA CRIADA DE MAno, española, joven, con referencias, en Serrano 43.

SOLICITO UNA SIRVIENTA FINA, que tenga referencias de casas conocidas. Zalzada número 103, Vedado. Presentarse de 8 a 12 a. m.

SOLICITO UNA CRIADA DE COMEdor. Sueldo: 15 pesos y uniformes. Que duerma en la colocación y sea formal. F. número 177, altos, entre 17 y 19, Vedado.

SE SOLICITA UNA MUCHACHA trabajadora, para la limpieza, en Amistad núm. 60, altos. Telf. A-9139

SOLICITO CRIADA QUE SEPA COcinar y hacer los quehaceres de corta familia. Durege 38 B Santos Suárez. Teléfono I-6172.

104- COCINERAS Y COCINEROS

NECESITO COCINERA QUE TENGA buenas referencias. Sueldo: $7, casa y ropa limpia. FO-2503.

SE SOLICITA COCINERA, BLANCA, que ayude en algunos quehaceres de la casa y que duerma en la colocación. Se exigen referencias. Sueldo, según convenga. Compostela 88, segundo piso, después de las 8 a. m.

SOLICITO COCINERA ESPAÑOLA con referencias. Morel No. 3, Loma de Chaple. Sueldo: $10.00.

SE SOLICITA UNA COCINERA REpostera del país, tiene que hacer plaza y dormir en la colocación. Sueldo: $15.00. Calle 27 No. 76 entre L y M.

108- PROFESORES

SOLICITO MAESTRA TITULAR, CON práctica, para el Sexto Grado. Instituto «América Arias», Santa Catalina y Puente Genaro, Víbora. Telf. -4712.

110- LAVANDERAS-LAVNDEROS

EN ONCE NUMERO 29, ENTRE H. e I., Vedado. Se necesita una señora, para lavar, dos días a la semana.

114- AGENTES Y VENDEDORES

SOLICITANSE EN TODAS LAS CIUdades, pueblos y centrales de la isla, Agentes experimentados en ventas a domicilio, para la venta de las maravillosas Cafeteritas eléctricas y de alcohol «SOLAC». Unicas premiadas en varias Exposiciones por su perfección científica. Gran demanda. Venta fácil. Personas activas y bien relacionadas, pueden ganar mucho. Pidan detalles y condiciones, enviando informes a Juan B. Cobo Martínez, Edificio Metropolitana, 210-211, Habana.

SE SOLICITAN VENDEDORES CON experiencia para la venta de un artículo de fácil venta y de primera necesidad Romay 3, Guanabacoa.

VENDEDOR CON PRACTICA, SERIO y muy práctico, conociendo víveres, envases de cartón, especialidades, etc., se ofrece al comercio. Antonio Paredes, Primelles entre Avenida de Columbia y Díaz, Reparto Buenavista, Marianao.

GANE MAGNIFICA COMISION VENdiendo producto mucho consumo en bodegas. Madiedo, calle 13 entre Cerrada y D. Reparto Batista, Villa Isabel. Omnibus ruta 23 lo dejan en la puerta.

AGENTES PARA NEGOCIO PROductivo, que sean trabajadores, se solicitan. Informes San Rafael 173 entre Oquendo y Marqués González. De 9 a 11 de la mañana.

FABRICA DE TABACOS, ESPECIAlizada en Brevas baratas, solicita Agentes activos, en todos los pueblos del Interior. Escribir: Acosta 24, Habana.

SOLICITAMOS AGENTES INTERIOR solamente, artículo nuevo en Cuba, 50 por ciento utilidad. Informes, enviar sello rojo. Universal Products Co. San Juan de Dios 17, (bajos), Habana.

PARA LA HABANA E INTERIOR de la Isla, necesitamos vendedores activos, ganando magnífica comisión, por adelantado. Artículo fácil, atractivo y útil. Gorriarán y Michelena, edificio La Metropolitana 809, Habana.

SE SOLICITAN

116- SOCIOS

SOLICITO SOCIO: SI USTED ESTA interesado o conoce el giro de tejidos y confecciones, escríbame. J. M. Departamento de Anuncios Clasificados, DIARIO DE LA MARINA.

117- SOLICITUDES VARIAS

SE SOLICITA ENCARGADO PAR un edificio. Debe tener garantías. Informan teléfono M-1524. Consulado 131 esquina a Neptuno.

¡COMENZO LA ZAFRA! GANE DInero. Escriba inmediatamente a Pérez Casellas y Compañía, apartado número 572, Habana y obtendrá la Agencia de los conocidos productos de belleza «Luna de Plata».

SE OFRECEN

118- CRIADAS Y CRIADOS

DESEA COLOCARSE UNA SIRVIENta polaca de criada de cuarto, comedor o manejadora, se dan referencias, no menos de 20 pesos. Teléfono FO-1973 María.

SE DESEA COLOCAR UN CRIADO de mano joven en casa particular, desea casa de moralidad, que sabe cumplir con su obligación tiene referencias de las casas en que ha trabajado. F-6014.

SE OFRECE CRIADA ESPAÑOLA PAra cuartos y comedor, sirve muy bien la mesa, tiene muy buenas referencias. M-1534.

SE OFRECEN: CRIADO DE MANO, experimentado en todo servicio fino; y otro, para segundo criado, ayudante de cocina, jardinero, fregar máquinas, ect. Ambos, tiene referencias de buenas casas. Telf. M-1959.

SE OFRECE UNA JOVEN ESPAñola para el servicio fino de cuartos y costura, tiene referencias de familias distinguidas. Teléfono M-1331

SE DESEA COLOCAR JOVEN CHIno de lavandero o criado de mano, cocina un poco, tiene referencias. Informan Reina 56 Antonio Sujó.

119- COCINERAS Y COCINEROS

COCINERO ASIATICO REPOSTERO, cocina criolla, americana y española. Dulvería, panadería. Informan: San José 40 B, altos. U-6805. José Yu

SE DESEA COLOCAR UNA ESPAñola para cocinar y limpiar: Informan: U-6128.

SE DESEA COLOCAR UNA ESPAñola de mediana edad de cocinera, hace dulces. Tiene referencias. Informan San Lázaro y Genios. Bodega. Teléfono M-4735.

COCINERO CHINO, COCINA CRIOlla y española, repostero, para particular, también para el campo. Salud 5, altosW Tiene buenas referencias. A-7602.

COCINERO REPOSTERO CHINO DEsea colocarse en casa particular, cocina criolla, americana y española, tiene referencias y sabe cumplir con su obligación. Informan Dragones 94, M-5236.

SE OFRECE UNA JOVEN DEL PAIS para cocinar y limpiar si es corta familia. Dormir fuera. Teléf. U-2329 preguntar por Ana María.

COCINERO SIN PRETENSIONES, para familia, muy práctico en toda cocina, sabe hacer toda clase de postres y cocina criolla, buenas referencias, de distinguida familia, (hombre solo). Teléfono M-7600.

BUEN COCINERO REPOSTERO CHIno desea colocarse en casa particular, cocina criolla, americana, española, francesa, buena sazón y muy limpio tiene buenas referencias y sabe cucplir con su obligación. Informan M-4506.

DESEA COLOCARSE UN ASIATICO cocinero repostero cocinar a la criolla y española en casa particular y comercio, tiene buenas referencias. Informan teléfono A-9600, preguntar por José Antonio Jui.

UN MAESTRO COCINERO REPOStero joven chino, cocina cubana, española y francesa, buena sazón, siempre muy limpio. Tiene recomendaciones. Teléfono U-7902, desea colocarse casa particular.

SE OFRECE PARA CASA PARTIcular, un cocinero y repostero, joven, español, de bue carácter, muy limpio y cumplidor y bien recomendado. Informan: Oficios 10, esquina a Obrapía. Telf. M-5701.

SE OFRECE CASTELLANA, DE MEdiana edad, para cocinera. Sabe trabajar su oficio. Es limpia, para un matrimonio solo. No la busquen por 10 pesos. Telf. F-2206.

SE VENDE COLOCAR UNA ESPAñola, de cocinera. Entiende de repostería. Tiene referencias y prefiere señoras solas. Informan: Telf. M-4042.

SE OFRECE UNA ESPAÑOLA, PAra cocinera o criada. En la misma, otra, de color, para cocinar y limpiar o criada. Sra. Rodríguez: I-3552.

SE DESEA COLOCAR UNA COCINEra y repostera, del campo. En la misma, una criada de mano, manejar o lavar. Tienen buenas referencias. Informan: Srta. Herrera, modista: F-3459.

JAMAICAN COOK SEEKS POSITION general work cuban are american family reference, bodega FO-2661.

125- CHOFERES

CHOFFER MECANICO JOVEN DE color, desea colocarse en casa particular, tiene 14 años de práctica y buenas referencias. FO-7661 Pedro Raúl.

SE DESEA COLOCAR UN CHAUFfeur español de mediana edad, serio, cumplidor. Informes teléfono M-4061.

SE DESEA COLOCAR UN BUEN chofer, experto en toda clase de máquinas y mecánica, sin pretensiones. Tiene esmeradas referencias de buenas casas. Telf. M-1959.

SE DESEA COLOCAR UN CHAUFfeur para casa particular, igual sale para el campo. Informes teléfono FO-3232, preguntar por Gumersindo.

126- JARDINEROS

JARDINERO EXPERTO DESEA COlocarse para finca o casa particular, tiene referencias. «La Diamela», F-2712.

129- OFICINISTAS

DESEA COLOCARSE UN AYUDANte de tenedor de libros, cumplidor, con bastante práctica y conocimiento de inglés. Sin pretensiones. Seriedad y referencias. Maloja 87. Teléfono M-8174.

131- OFERTAS VARIAS

SE DESEA COLOCAR SEÑORA CUbana de mediana edad para ama de llaves, acompañar señoras, limpieza de cuartos buenas referencias. Teléfono M-1534.

EXTRANJERO DE MEDIANA EDAD, sabiendo bien inglés, desea trabajo, sin pretensiones. Tiene garantías. Telf. A-7014.

SE OFRECE JOVEN CUBANO BLANco, con referencias, de 16 años, para trabajo en almacén, botica, como dependiente, mensajero o trabajo análogo activo y sin pretensiones. Telf. FO-1356.

SUSCRIBASE Y ANUNCIESE EN EL «DIARIO DE LA MARINA»

M.E.C.D. 2016

MAS DE 500 MILLONES DE PESOS EMPLEARA ESTADOS UNIDOS EN SUS DEFENSAS

Jorge V se distinguía por su sencillez y sobriedad.—«Dichosos los pueblos que poseen una familia a quien amar»

PARIS —Febrero.—No era en la capital de Francia una figura popular; no había entrado, sin duda, porque no quiso, en la sonriente y factuosa galería, un poco teatral, un poco artificiosa, de los huéspedes periódicos de París. Jorge V hubiera podido pasear a lo largo de los grandes bulevares, desde la Magdalena hasta La République, entre la inadvertencia y la prisa de los transeuntes. No era tampoco fotogénico ni espectacular. Su sencillez y su sobriedad le dictaban actitudes de reposo, lejanía y silencio. El Rey muerto venía poco y sonreía menos. Y, sin embargo, el duelo de Inglaterra punzara las fibras más sensibles y alertas de toda Francia. ¡Cómo olvidar sus arriesgadas visitas al frente! ¡Cómo olvidar al hijo y al heredero de Eduardo VII, el más parisién de todos los jefes de Estado! ¡Cómo olvidar al continuador de la **entente cordiale**, uno de cuyos últimos actos —recusado por una opinión que no supo ver a través de cierta iniciativa la prudente exhortación del bien amado Rey— tendió a preservar a sus súbditos, y sin duda a todo el Continente, de los riesgos de tomar partido en una guerra colonial!

Con su hongo característico, con su expresión afable, con sus guantes grises, con su silueta escasa y grave, Jorge V tenía para los parisienses la sugestión simpática y un poco anacrónica del personaje que vive en el campo. Entre el entusiasmo que suscitaba su progenitor y la simpatía que inspiraba su primogénito, París le rendía el respeto limpio que merece el hombre honesto y retraído.

A medianoche, «L'Intransigent» y «París-Soir» derraman en los ámbitos de la gran ciudad, sensible, impresa en grandes titulares, la noticia de que Francia ha perdido a un amigo fiel, y la nación amiga, a un buen pastor. Mas hace meses, cuando razas y pueblos trenzaban —como vírgenes, que, mano a mano, danzan en torno al patriarca— un homenaje al Monarca patriarcal, se sumaba, entre efusiva y desconsolada, a la fiesta del jubileo. En el fondo de la satisfacción francesa fermentaba un gramo de nostalgia. La nostalgia que una mujeruca sugería, al decir así —y, así diciendo, no sabía que por sus labios hablaba, con música de hada y sapiencia de bruja, la propia Historia—: «Dichosos los pueblos que poseen una familia a quien amar».

LOS MINISTROS RADICALES PROVOCAN LA CRISIS TOTAL. MAÑANA DIMITIRA LAVAL

París. Febrero.—La crisis abierta a causa de la retirada de los ministros radicales constituye otra quiebra del Parlamento y del parlamentarismo. Fijaos en que son quienes con más frecuencia y más aspavientos invocan la Constitución democrática y parlamentaria los que la burlan y escarnecen. Aquí y fuera de aquí, el Código fundamental es hollado por quienes denuncian a cada paso el peligro fascista. Por ellos, y sólo por ellos. Puesto que la Cámara había reiteradamente expresado su confianza en Laval, y cristalizaba, por tanto, el imposible de eliminarlo en el hemiciclo, Herriot y sus colaboradores decidieron, advertidos por el grueso del partido radical, al cual, a su vez, amenazaban las organizaciones marxistas, deshacerse, con un traspiés, del presidente del Consejo. La dimisión del ministro sin cartera ha tirado de los demás ministros radicales; pero ni la de éstos ni la de aquél se justifican con argumentos razonables. El jefe del Gobierno deja el Poder sin pena ni desgana. Cabría que intentara rehacer su Gabinete, prescindiendo de la colaboración que le recusa. Dos o tres docenas de radicales le ratifican su fidelidad. Mas una doble consideración inducirá a Laval a declinar el Poder no más tarde del miércoles, esto es, apenas de regreso de Ginebra, Herriot y sus correligionarios, le anuncien la dimisión colectiva de los ministros radicales. La primera, que la mayoría presunta sería precaria; la segunda, que no le resta nada importante por hacer, no ya en la Presidencia, pero ni siquiera en el ministerio de Negocios Extranjeros. Atentadas, ya que no resueltas, las dificultades interiores de orden político y financiero, contenida la ofensiva sancionista contra Italia, qué mejor momento para irse?

En las conjeturas de la sucesión resplandece igualmente la musa extraparlamentaria o antiparlamentaria, robustecida por los oficiantes mismos del parlamentarismo. La crisis se plantea por un hecho extraparlamentario, en pugna con la significación de los votos reiterados de confianza con que la Cámara ha ratificado la política de Laval; pero su desenlace no será tampoco el resultado lógico de aquella operación antiministerial. Se habla de un Gabinete radical homogéneo, en el que Herriot procuraría eludir la responsabilidad de presidirlo, bien que sin renunciar a sus aspiraciones de la cartera de Negocios Extranjeros, y se habla también de un Gabinete sensiblemente análogo al anterior, pero privado de la presencia de Laval. De lo que no se habla es de un Gabinete de frente popular. Radicales y marxistas se asocian en las urnas y en el Parlamento. Pero se niegan a extraer desde el Poder las consecuencias de su encarnizada ofensiva contra el hombre que quiso —y obtuvo— preservar a su Patria de las salpicaduras de la guerra italo-abisinia.

DARANAS.

MUCHOS ENCUENTROS ITALO-ETIOPES EN EL FRENTE DEL SUR

Las tropas fascistas están siendo ayudadas por los famosos guerreros boranos que usan flechas venenosas

Creen los italianos que el aventurero griego que dirige a los guerreros etiópicos en la zona de Wusa Sawa, ha huído hacia Kenya, suponiendo que haya podido cruzar la frontera

NEGHELLI, Etiopía, febrero 10. (Por correo a Mogadiscio, Somalia italiana).—La columna móvil italiana está procediendo lentamente a la ocupación de la región meridional comprendida entre Dawa Parma, Ganale Doria y Webbe Gestro.

Las fuerzas fascistas, auxiliadas por guerreros indígenas han tenido numerosos encuentros en los que se registraron bajas y prisioneros, mientras las tropas italianas se apoderan de todos los pozos y aguadas de la región.

Los italianos encuentran aliados en las tribus de Digodio y Borano, que recuerdan el contacto que hicieron con Italia hace cuarenta años por medio del explorador italiano Bottego.

Ocupando tierras que se hallan casi a mitad de camino entre Dolo y Addis Abeba, los boranos son guerreros y famosos como lanceros y arqueros. Usan flechas venenosas que sumergen en una solución de Uabaio, jugo mortífero de una planta, y pueden causar la muerte con sus dardos a una distancia de setenta pies.

Los boranos están ayudando a los fascistas en la guerra de guerrillas contra los etíopes, quienes, dicen, confiscaron sus ganados y camellos durante la retirada del ejército del ras Desta Demtú. Estos indígenas usan algunos fusiles capturados a los etíopes, pero prefieren sus dardos venenosos y sus lanzas.

El avance de los camisas negras, comenzó el 29 de enero con carros blindados y llegó hasta Malga Guba, que está a 290 millas de Dolo, en el Dawa Parma. Después regresaron por el Dawa Parma a Malca Murri, que había sido ocupado por los camisas negras mandados por el general Gostini. Estas últimas fuerzas avanzaron, según el alto mando italiano, 130 millas en Etiopía desde Malca Rie.

La columna de Neghelli capturó pozos cerca de Wacille y después inició el regreso a su base teniendo un fuerte combate en las cercanías de Wacille.

A cinco millas de Alca Guba la columna italiana fué objeto de una emboscada y los etíopes, en número de unos doscientos, dejaron caer una lluvia de fuego sobre las tropas italianas desde las alturas de los montes.

Los camisas negras perdieron un oficial peninsular, cuatro soldados italianos y ocho soldados nativos, y tuvieron muchos heridos antes de que los granaderos limpiaran los montes y dieran muerte a setenta y cinco de los atacantes.

Entre los etíopes muertos se encuentra el coronel Malca, uno de los mejores oficiales del ras Desta Demtú. Retrocediendo, los italianos establecieron una nueva barrera para separar el desierto y la manigua, estableciendo una «tierra de nadie» entre Malca Guba y Malca Murri.

En esta región, declara el alto mando, se encuentran encerrados muchos etíopes armados que tratan de escapar hacia sus líneas. Estos fugitivos no parecen querer luchar, pero si se ven acorralados pelean fieramente.

También se cree que en la zona de Wusa Sawa, el aventurero griego que manda a los etíopes, ha huído hacia Kenya, siendo probable que haya cruzado ya la frontera.

CONDENADOS A MUERTE EN UNA CAUSA POR ASESINATO

SALEM, N. J., febrero 10. (AP.)—Mrs. Margueritte Fox Dolgow, exmaestra de escuela, de 29 años de edad, y su presunto amante, Norman Driscoll, fueron hoy declarados convictos de asesinato en primer grado por el jurado, por haber dado muerte a Harry Y. Dolbow, marido de Margueritte, con un hacha

Envuelta en algodones, en una incubadora, se está criando la niña que pesaba una libra

Esta fotografía nos da el tamaño exacto de la niñita Nancy Anne Vogt, que entró en este valle de lágrimas pesando sólo una libra. Los médicos dicen que a pesar de su constitución de jigmeo, se desarrolla perfectamente. Envuelta en algodones, crece en una incubadora, en un hospital ed Oakland, California, donde la alimentan con un gotero. Tiene 12 pulgadas de talla y la cabeza 2.5 pulgadas de diámetro, por el lado más ancho. La madre es enfermera del mismo establecimiento. (Foto AP.)

Según el senador Lewis, no está lejos el momento de una alianza ruso-japonesa para el control del Asia y la expulsión de los norteamericanos de dicho Continente

Por su parte, el Senador Pittman atacó duramente la política japonesa respecto a China, acusando a ese país de violar el Pacto del Pacífico que garantiza la integridad territorial

WASHINGTON, febrero 10 (AP)—En un fiero ataque a la política japonesa en China, el Senador Pittman, demócrata de Nevada, abogó hoy porque los Estados Unidos dispongan de fuerzas navales y aéreas que puedan imponerse en cualquier momento dado.

El presidente de la Comisión de Relaciones Exteriores dijo en un discurso pronunciado en la Alta Cámara que el Japón había violado el Tratado del Pacífico que garantiza la integridad territorial de China.

Sus declaraciones motivaron que el Senador Lewis, demócrata de Illinois, se pusiera en pie prediciendo que el mundo veráno muy lejos una alianza ruso-japonesa para el control del Asia y la exclusión de los americanos de ese continente.

El Embajador Hirosi Saito se negó a hacer comentarios directos sobre el discurso de Pittman, pero manifestó a los representantes de la prensa que el Japón «no tiene intenciones de cerrar las puertas del comercio en China a los Estados Unidos ni a ninguna otra nación»

El Enviado japonés rió cuando se le informó acerca de la predicción de Lewis.

«Eso es algo nuevo y fantástico», dijo Saito. «Hasta ahora todas las conversaciones han girado sobre la posibilidad de una guerra entre Rusia y Japón. Como es natural, yo no creo que tal cosa ocurra. »

El secretario Hull inmediatamente declaró a los periodistas que el departamento de Estado no intentaba aceptar responsabilidades por el discurso de Pittman. Agregó que no lo había leído, pero «puedo decir que no me lo ha consultado ni ha pedido mi colaboración».

Pittman declaró que los «propagandistas japoneses» intentaban, al parecer, influir sobre el pueblo amante de la paz de este país por medio de artículos y amenazas de guerra, y agregó:

«Como es natural, nuestro Congreso no consentirá el abandono de nuestras defensa nacional, la protección de nuestro legítimo comercio exterior, nuestro comercio con China nación amiga que está en paz con nosotros y con el resto del mundo».

El Senador Borah, de Idaho, miembro republicano, de la Comisión de Relaciones Exteriores, a la que pertenece también Lewis, participó en el debate, haciendo ciertas observaciones a las lamentaciones del Senador Pittman de que en la reciente conferencia de la Comisión Nacional sobre las causas y remedios de la guerra, no hubiese encontrado apoyo la recomendación del profesor Grover Clark de Wellesley College: la aplicación de los Tratados.

LOS TRATADOS TIENEN QUE APLICARSE POR LA FUERZA

«En último análisis—dijo Borah— cuando se habla de la aplicación de los Tratados se quiere significar el uso de la fuerza que es el único medio. Podemos discutirlo, podemos cambiar impresiones, pero cuando se habla de aplicarlo no hay más remedio que hablar de la fuerza y todavía hay abogados de la paz».

«Estoy de completo acuerdo con el senador—contestó Pittman— en que los que desean la paz por medio de los Tratados tienen que aplicarlos o no tendrán paz».

Pittman suplementó su preparado discurso con la declaración de que «la armada de los Estados Unidos no es tan fuerte como la marina de guerra japonesa en ninguna de las operaciones que pudieran tener lugar en el Pacífico».

«No tenemos bases seguras para el aprovisionamiento y reparación al Oeste de las islas Hawai», dijo. «El deterioro de la fuerza efectiva de los buques de guerra que intenten operar a tres o cuatro mil millas de distancia es bien conocido para que sea necesario discutirlo».

Después de censurar al Embajador japonés sin mencionarle por su nombre, así como a otras autoridades japonesas por sus declaraciones explicando la política japonesa en Manchuria, Pittman terminó diciendo:

«Por las obligaciones adquiridas por un Gobierno, es nuestro deber de honor y de buena conciencia defender y proteger a nuestros ciudadanos y a los que dependan de nuestra producción, no solamente en el Extremo Oriente sino en cualquier parte que sea.

«Al parecer, esto no se puede obtener por medio de los Tratados, y si así es, la única respuesta consiste en tener fuerzas navales y aéreas dominantes».

Lewis, que fué atacado de pulmonía durante su visita a Rusia el otoño pasado, arrancó aplausos cuando se pronunció contra una alianza ruso-japonesa y añadió que la retirada de los Estados Unidos de las Filipinas ha sido «un gran error».

Dijo que el primer paso de esa alianza se daría contra los Estados Unidos por Alaska, pues el Japón cuenta con una vasta fuerza naval y los soviets con importancia fuerzas militares y aéreas.

«Estamos solamente a dieciocho millas de Rusia» dijo Lewis aludiendo a la proximidad de Alaska a Rusia.

PIDE EL CUMPLIMIENTO DEL TRATADO

Pittman se refirió a un discurso pronunciado en Nueva York el día primero de enero por el Embajador japonés y dijo que «asombraba que Saito intentara crear la impresión en nuestro país de que la doctrina japonesa con relación a China es similar a nuestra Doctrina de Monroe.»

«Nosotros hemos tratado de preservar a las repúblicas de la América latina, no destruirlas», dijo, agregando:

«Hay, sin embargo, una doctrina de Monroe aplicable a China, que el Japón, junto con otros ocho Gobiernos, incluso los Estados Unidos, solemnemente se comprometieron a cumplir y respetar. Se conoce con el nombre de pacto de las nueve potencias».

Puso en boca del vicealmirante Sankichi Takahashi, comandante de la flota japonesa, la declaración de que los Estados Unidos deben abandonar su política naval, abstenerse de expansionar su comercio en China y cesar en la protección del comercio exterior americano.

«Esto fué acompañado de una amenaza» dijo Pittman, «la de que si nosotros no cedemos a sus demandas el Japón aumentará su flota y fortificará sus islas.

«Jamás en la historia moderna se han hecho declaraciones tan poco diplomáticas, arrogantes e impertinentes como las de un funcionario de tan elevada posición como el Almirante japonés.»

Pittman dijo que su propósito consiste en seguir prestando su apoyo al mantenimiento y respeto y obediencia a los Tratados de paz y a la aprobación de leyes que tiendan a mantenernos alejados de la guerra sin abandono de ninguno de los derechos internacionales.

«Pero hasta que llegue el momento —agregó que todas las naciones obedezcan y respeten los Tratados de paz soy partidario de la construcción y mantenimiento por los Estados Unidos de fuerzas navales y aéreas que sean suficientes para proteger a nuestros ciudadanos, a los que dependan de nosotros, así como sus derechos legales.»

El antisemitismo toma en Polonia un aspecto más grave

Mil seiscientos rabinos se reunieron en una asamblea para tratar de ese problema

VARSOVIA, febrero 10. (AP.)—Afírmase que la situación de los hebreos en determinados distritos rurales de Polonia se hace muy difícil por momentos, debido al estallido de disturbios antisemíticos. Aseguran los despachos que 600 familias hebreas de Przytyk, cerca de Radom, se encuentran al borde de ser arrojadas a la intemperie, por haberse dispuesto el bloqueo contra los establecimientos israelitas.

En disturbios que ocurrieron en Konin la semana pasada los judíos tuvieron tres muertos y cuatro heridos; la policía ha tenido que emplear sus armas de fuego contra los tumultuarios, registrándose en total doce muertos. Los aldeanos se han reunido para impedir que los hebreos lleven al marcado sus productos, o que transporten los ajenos.

Existe también un cierto movimiento en demanda de la abolición de la matanza de Kosher, o sea, de las especies animales que no se consideran inundados por la ley de Israel, que ha llevado un proyecto de ley ante el Parlamento.

El jueves se celebró una asamblea, de 1,800 rabinos para tratar del problema. Hoy se reunió nuevamente esa asamblea religiosa, con el fin de considerar el ayuno con abstinencia de carne, durante cuatro semanas.

Acuerdo francés-checoeslovaco sobre la estabilidad económica danubiana y defensa de la integridad austriaca

También fué discutido con el delegado ruso el acuerdo de mutua ayuda franco-soviético, que habrá de ser discutido en la sesión de hoy por la Cámara de Diputados francesa

PARIS, febrero 10. (AP.).—Hoy conferenciaron el Presidente del Consejo de Ministros de Checoeslovaquia, Milan Hodza, y el Ministro de Relaciones Exteriores de Francia, Pierre Etienne Flandin, publicándose una nota oficial en que se dice que se ha llegado a un acuerdo completo acerca de un plan para el fortalecimiento de la estabilidad económica del Danubio y la defensa de la integridad nacional de Austria. Las conversaciones habrán de continuar durante tres días más.

El Mariscal Mikhail Tukatchevsky, jefe de Estado Mayor del Ejército de la Unión Soviética, y el Ministro de la Guerra de Francia, general Maurin, sostuvieron hoy, una larga conferencia respecto de los medios de poner en ejecución el tratado de ayuda mutua franco-soviético, que mañana discutirá la Cámara de los Diputados, antes de su ratificación. El tratado, como se sabe, se suscribió el 2 de mayo de 1935, por Pierre Laval a la sazón Ministro de Relaciones Exteriores, y el Embajador ruso, Vladimir Potemkine, quedando en efectividad desde entonces, en cuanto a sus aplicaciones prácticas referentes a la defensa nacional.

Según el diputado, Henri de Torrés, relator del convenio, el Gobierno puede poner en aplicación el convenio inmediatamente, si así lo exigen las circunstancias, a reserva de dar cuenta después al Parlamento, de lo que se ha hecho. El tratado, de conformidad con el informe del referido diputado, beneficia los intereses de Francia y es, a la vez, un instrumento de pacificación general, comprendido dentro del marco del pacto de la Sociedad de las Naciones.

Refiriéndose a sus beneficios dice: —El convenio, que ya ha sido rubricado por Francia y Rusia, persigue la finalidad de garantizar la paz en la Europa Oriental, contra el riesgo que entraña la carencia de garantías colectivas suficientes, como las que creó tan felizmente el convenio de Locarno. Este tratado, no es, pues, una cima, sino una base; no es una meta, sino un punto de partida. Todos los estados de la Europa Oriental están en libertad de ingresar en este sistema de garantías y se puede suplantar por otros convenios que lo sumerjan (sic), por sus consecuencias

Se cree que el debate puede tocar algunos puntos relativos a las afirmaciones hechas por el general André Niessel de que Alemania ha trasladado 40,000 soldados a la zona sin fortificar de la Renania.

FORMULA DE TRANSACCIONES SOBRE EL TONELAJE DE LOS ACORAADOS

LONDRES, febrero 10. (AP.).—El primer Lord del Almirantazgo, Sir Bolton Eyres-Monsell, conferenció hoy, largamente con el delegado de los Estados Unidos, Norman Davis, en relación con la proposición norteamericana de que el límite máximo de los acorazados sea de 35,000 toneladas, punto de vista a que se oponen Italia y Francia y en cierta manera, también la Gran Bretaña. Los norteamericanos esta noche que tenían la esperanza de que se aceptase lo que ellos proponen, pero nada cierto hay que abone tales suposiciones. Mañana, según parece, se reunirán las delegaciones nuevamente, para tratar de la implatación de un convenio relativo a esto, cuya vigencia será sólo de cinco a seis años. Los Estados Unidos, según parece, han abdicado ante la insistencia de las demás potencias en relación con las peticiones que se se han formulado por Francia aceptando que los buques capitales conserven ciertas características, aunque el tonelaje será de 35,000 toneladas.

Las comisiones que se han designado para establecer las fórmulas técnicas de construcción de buques, con vistas a la limitación, han creado las siguientes categorías:

Unidades ligeras de superficie, sección de 10,000 toneladas, cañones de 8 pulgadas como máximo, sin que se autorice la construcción de reemplazo, durante el término de vigencia del tratado. En esta categoría se comprenden casi todos los cruceros mayores actuales.

Sección B: cruceros de 10,000 toneladas, cañones de 6.1 como máxima, limitándose esta categoría a 8,000 toneladas durante la vigencia del tratado Los cruceros ligeros están comprendidos en esta categoría.

Sección C: cruceros de 3,000 toneladas, artillería de 6.1. Se elimina el tipo de contratorpedero de 1,850 toneladas con piezas de 5.1.

Categoría especial, de buques ligeros de su[illegible] menores de 2,000 toneladas, con piezas de 6.1 y velocidad de 20 [illegible] sin torpedos.

Las potencias puede construir buques de este tipo todos cuantos deseen.

Los barcos aeródromos se limitarán hasta 22.000 toneladas con piezas de 6.1, los submarinos a 2,000 con 5.1, sin más restricción para los buques auxiliares.

Ha confesado uno de los croatas sus muchos asesinatos

Se trata de uno de los acusados por la muerte del Rey yugoeslavo, Alejandro

AIX-EN-PROVENCE, febrero 10. (AP).—Zvonimir Paspechil, uno de los tres croatas que están siendo juzgados por complicidad en el asesinato del Rey Alejandro de Yugoeslavia, confesó hoy haber cometido «numerosos asesinatos» en Yugoeslavia.

La declaración de Pospechil, hecha en tres idiomas, fue prestada ante la policía después de la muerte del monarca en Marsella en 1934.

Otra declaración, la de Mio Kraj, también procesado, dice que recibió 1,500 francos en Aix-en-Provence por su participación en la muerte del monarca.

Ivan Rajtich, el tercero de los procesados, manifestó que la sociedad secreta croata a que pertenecía mantenía un campamento terrorista.

Los E.U. se quejan del contrabando a Noruega y Bélgica

Buques y súbditos de esas dos naciones son acusados de contrabando de licores

WASHINGTON, Febrero 10 (AP).—Fotografías acerca de las actividades de los contrabandistas de ron han sido sometidas por los Estados Unidos a los Gobiernos de Noruega y Bélgica a fin de sustanciar sus acusaciones relativas a que el contrabando de licores se realiza por súbditos y buques de esas naciones.

Se sabe que el Gobierno americano ha hecho representaciones a los representantes diplomáticos de los dos países citados.

Wilhelm Munthe, ministro de Noruega, ha asegurado al Departamento que su Gobierno está practicando una investigación.

Los funcionarios americanos dicen que tres barcos noruegos cargaron alcohol en Amberes y lo trasbordaron a pequeñas embarcaciones frente a la isla de St. Pierre, partiendo éstas a Boston, New Port, New York y hasta a Norfolk.

Estiman los funcionarios que por lo menos 360.000 galones de alcohol se han introducido de contrabando por los vapores noruegos, y que los derechos arancelarios que dejaron de pagar pasan de un millón de dólares.

Como quiera que los buques contrabandistas aparecen fletados por un individuo en Halifax, por conducto de una firma de Glasgow, se han enviado copias de las fotografías al Gobierno canadiense.

Los Estados Unidos han recibido excelente cooperación de Gran Bretaña, Francia, Canadá y Cuba.

Los jefes de la Cámara se disponen a ejercer su influencia para que se le concedan al Gobierno grandes créditos

Más de cuarenta y cinco millones serán empleados en aviones militares. El Ejército regular será aumentado a 150 mil hombres y la Guardia Nacional se compondrá de doscientos mil

WASHINGTON, febrero 10. (AP).—Enterado por el alto mando del Ejército de que estos son «tiempos de revuelta en el mundo» así como por una de sus comisiones de que «es inevitable un presupuesto militar de importancia para 1937», los jefes de la Cámara de Representantes de los Estados Unidos, se disponen a abogar porque se concedan al Gobierno $388,782,232 para mejorar las defensas en el Oeste, como parte de los gastos militares de la nación.

También se recomienda una reducción de los gastos no militares, con el fin de sumarlos a los militares, de $168,359,985, cantidad ésta que agregada a la anterior hace que el Congreso parezca dispuesto a poner en manos del Gobierno para las atenciones de la defensa una suma que pasa del medio millar de millones de dólares.

El cuadro de la defensa nacional representado por el empleo de tan importantes créditos es el siguiente:

Aumento de los alistamientos en el ejército regular a fin de alcanzar la cifra de 150,000 hombres.

Adición de 5,000 oficiales y soldados a la Guardia Nacional, con el objeto de que esa rama de la defensa alcance la cifra de 200,000 hombres, con otros créditos para equipos de artillería y aviación.

Empleo de $45,540,177 en aeroplanos militares, ademas de accesorios.

Empleo de cerca de $7,000,000 más de lo que se pensaba en un principio para mejorar las defensas en la Costa Occidental, Hawaii y Canal de Panamá.

El proyecto, sobre el cual se inició hoy debate, ha sido resultado de múltiples informaciones practicadas por la Comisión de Asuntos Militares. Los jefes militares de Hawaii, Panamá y Costa Occidental, fueron a declarar privadamente acerca de las necesidades de la defensa en el Pacífico.

Como el mayor general Oscar Westover, jefe del cuerpo de aviación, todos los jefes militares dijeron que las defensas son inadecuadas. Westover dijo que la defensa aérea de las posesiones es «casi impotente».

El 31 de octubre último, el ejército tenía 139,763 alistados, sin incluir los que prestan servicio en las Filipinas, y 11,943 oficiales. El proyecto de ley que ha sido presentado al Congreso dispone que la oficialidad se aumente a 12,000 hombres.

Llamando la atención hacia los créditos reducidos que se han dado para la defensa de las costas desde la guerra mundial, la Comisión de Presupuestos de la Cámara, dice en su dictamen:

«Tan pocos han sido los progresos realizados que las condiciones, en términos generales, han llegado a ser inquietantes. Debido a la falta de todo —cañones pesados, cañones ligeros, cañones contra la aviación, control de fuego, minas etc.,— La Comisión cree que no debemos abandonar más tiempo este importante elemento de nuestra defensa nacional».

El representante Blanton, demócrata de Texas, miembro de la Comisión, inició el debate haciendo nuevas peticiones para mejorar las defensas de las costas, incluso bases aéreas en Alaska. Puso de relieve que «informes muy valiosos» se han puesto a la disposición de la Comisión por los jefes militares del Oeste.

Blanton hizo una visita a Hawaii, durante las vacaciones, y regresó recomendando que los presupuestos de guerra y marina de este año, no sufran ninguna reducción. Estas manifestaciones se consideraron muy significativas aún antes de que se reuniera la Comisión de Presupuestos, para estudiar el asunto, pues Blanton había merecido el remoquete en el Capitolio de «perro guardián del Tesoro».

«Deseo ver suficientes cañones de dieciseis pulgadas en nuestras costas y en nuestras posesiones de manera que si alguno de esos modernos acorazados de $50,000,000 se pusiera al alcance de nuestros cañones pudiéramos destrozarlos, y eso es lo que esperamos hacer», declaró.

«Jamás tendremos que hacer un solo disparo. El sólo hecho de que las demás naciones sepan que tenemos esos cañones bastará para que no intenten ponernos en el caso de tener que hacer uso de ellos».

REVOCADO UN IMPUESTO ESTABLECIDO SOBRE LA PRENSA EN LOUISIANA

WASHINGTON, febrero 10. (AP.) El Tribunal Supremo declaró que es ilegal el impuesto establecido por el estado de Luisiana, por el cual la prensa pagaría al Estado el 2 por ciento de las utilidades que obtuviese por concepto de anuncios comerciales, siempre que su circulación fuese superior de 20,000 ejemplares, ya que merman las garantías de la prensa, «puesto que tienden a la restricción de la circulación de los periódicos.»

De acuerdo con el fallo, «el pueblo tiene el derecho de que por la prensa, en virtud de las garantías constitucionales, se le informe de cuanto acontece, no admitiéndose impuesto alguno como el legal si tiende a restringir esa libertad de hacer circular informaciones.»

Siete americanos y un canadiense, presos en Etiopía

No se ha dado explicación alguna, pero se cree que por dinero se podrá libertarlos

LONDRES, Febrero 11 (Martes) (AP).—El «News Chronicle» en un despacho de su corresponsal en Djibuti. Somalia francesa, dice hoy que siete americanos y un canadiense se encuentran prisioneros en poder de un jefe etíope en la provincia de Gamo.

Los americanos cautivos son el Rev. Harold Street, su esposa y cuatro hijos y una enfermera americana llamada Miss Bray. El canadiense se llama John Trewin.

Fueron arrestados el 27 de Enero por Fitadurari Gizau Shawin, lugarteniente del Dedpasmatch Beyenemerid, Gobernador de la provincia, que se halla actualmente en el frente.

Los soldados, agrega el despacho, ordenaron a los hombres que montasen en mulas y los llevaron a Chencha, donde fueron encerrados en una cabaña con cadenas a los pies para que no se escapen.

A las mujeres y a los niños se les ordenó que no abandonasen la misión.

No se ha dado ninguna explicación acerca de estos arrestos, aunque se cree posible que por medio de dinero se pueda comprar su libertad.

Afirma el General Cedillo que no hay divergencias en el seno del Gobierno en cuanto se refiere a los obreros

Los hombres de negocios de Monterrey manifestaron, después de una reunión, qde no estaban de acuerdo con la afirmación presidencial de que no existe el Comunismo en aquel país

CIUDAD MEXICO, febrero 10. A. P).—El general Saturnino Cedillo, secretario de Agricultura, a quien se considera como el elemento más conservador del gabinete, ha desmentido que existan diferencias de criterio entre los acxiliares del general Lázaro Cárdenas acerca de la política obrera del gobierno.

El general Cedillo declaró en una entrevista que no había presentado la renuncia y que no se propone hacerlo.

La política del presidente Cárdenas de favorecer el trabajo y proteger a los obreros del campo y de las fábricas no es comunismo, aunque algunos enemigos del Gobierno tratan de hacer ver que es absurdo radicalismo», agregó el general Cedillo.

Dijo que se han registrado pequeños brotes de comunistas en México, «análogos a los de los Estados Unidos y otras partes del mundo», pero sin importancia.

El diputado Luis Mora Tovar, jefe del ala izquierda de la Cámara de los Diputados, aseguró que los «políticos irradiados »eran responsables de la reciente manifestación anticomunista organizada por los comerciantes e industriales de Monterrey con el objeto de crear dificultades al Gobierno.

En Monterrey los hombres de negocios, después de una reunión, dijeron que no estaban de acuerdo con las declaraciones hechas por el presidente Lázaro Cárdenas de que no existe comunismo en México y que la demostración que ellos realizaron era innecesaria.

Agregaron que están dispuestos a demostrar al presidente que se lleva a cabo una activa agitación y que pedirán la destitución de T. Martínez Pérez, presidente de la Junta de Conciliación y Arbitraje del estado de Nuevo León. El presidente Cárdenas está en Monterrey tratando de zanjar las diferencias.

Tampico, donde cinco personas resultaron muertas y otras dieciocho heridas en choques obreros habidos ayer, transcurrió sin novedad hoy, encargándose las tropas federales del mantenimiento del orden.

Los estibadores de Tampico han telegrafiado al presidente acusando al general Soto Lara, trasladado la semana pasada desde el mando de la zona militar de Tamaulipas, como responsable de los sucesos de ayer.

La Unión dice al presidente que los partidarios de Soto Lara atacaron el círculo de los estibadores, provocando el choque. Agrega que los negocios de la ciudad se suspenderán dos días en señal de protesta.

El ex diputado Juan L. Cardona, que según los despachos de Puebla, del sábado, se había alzado en armas con una partida de doscientos hombres, llegó hoy a esta capital y dijo que las noticias en cuestión carecían de fundamento. Anunció que se presentará en breve a las autoridades que lo reclaman por la supuesta muerte de dos concejales de Puebla.

PARTIO DE PARIS EL PRINCIPE PAUL DE YUGOESLAVIA

PARIS, febrero 10. WP.—El príncipe Paul de Yugoeslavia partió anoche de esta capital después de asistir a un banquete que se organizó en su honor.

Salvados los siete obreros sobre un témpano de hielo

Tres de los salvados se encontraban mal y hubo que llevarlos en avión

BOSTON, Febrero 10 (AP).— Un guadacostas abriéndose paso entre los hielos flotantes de la bahía del Cabo Cod salvó hoy a siete jóvenes medio helados que habían pasado la noche en un témpano a la deriva.

No bien la tripulación del guardacosta «Harriet Lane» había recogido a los desaparecidos cuando se desencadenó un fuerte viento del nordeste que encerró al buque entre hielos.

El salvamento estuvo lleno de peligros tanto para los salvadores como para los salvados.

El contramaestre C. M. Fedderson, al mando del «Harriet Lane», acercó todo lo posible el barco al tempano en que se encontraban los jóvenes, pero con esto todavía quedaba una distancia de muchas yardas entre ellos.

La tripulación de Fedderson hi el resto.

Horas más tarde, mientras el «Harriet Lane» luchaba aun por librarse de los hielos, un aeroplano anfibio descendió cerca del guardacostas y se hizo cargo de tres de los jóvenes que necesitaban inmediata hospitalización.

Los llevó a Hyannis de donde fueron trasladados a un hospital de Cabo Cod. Los médicos dicen que sufren un gran agotamiento físico y tienen helados, además, los pies y las manos.

ACTUALIDAD INTERNACIONAL

ESTAN conferenciando en París el Presdente del Consejo de Ministros de Checo-Eslovaquia, Milano Hodza, y M. Fiandin. Se atribuye a estas conversaciones sólo el propósito de garantizar la independencia y la integridad territorial de Austria. Para esto no hace falta tratado, porque el intento de Anschluss por parte de Alemania, no solamente iría contra Austria, sino también contra Checoeslovaquia, que tiene una abundante minoría alemana en el país de los Sudetes. Estos germanos fueron la avanzada de una penetración sobre los Cárpatos y constituyeron en otro tiempo el más fuerte elemento de resistencia imperial, frente al nacionalismo checo, que, por paradoja, fueron precisamente los alemanes de Praga los que con mayor resolución lo apoyaron.

ES probable que tanto o más que Austria necesite Checoeslovaquia de garantías para subsistir como nación federal. Hungría reclama una gran extensión de territorio tradicionalmente de la raza de Arpad que depende de los checos ahora; Polonia quiere la Rutenia, Alemania la mayor parte de Bohemia. Una concertación entre Alemania, Hungría y Polonia, daría al traste con Checoeslovaquia. Además, de parte de Austria le amenaza la aspiración legitimista austriaca, que, seguramente, no puede anhelar nada menos que unir a los alemanes danubianos todos bajo una sola corona. ¿Y si Ukrania se empeña en obtener la restauración de todos los territorios pequeños rusos? En verdad, no hay país de los que creó la paz de 1919 que se encuentre tan débilmente unido como el que rige el doctor Benes.

HAY, además, en el orden puramente económico, el de las comunicaciones de los estados danubianos. Checoeslovaquia tiene que mantenerse en una línea de amistad con Austria para gozar acceso a Trieste o Fiume, en el Adriático, ya que por Alemania, Danzig y Polonia, las salidas no resultan gratas, porque no hay compensación en ningún otro orden. De ahí que si se aplicaran integralmente las sanciones a Italia, la economía checoeslovaca sufriría un serio perjuicio.

LAS gestiones de París acaso versen sobre algo más importante. El tratado entre Francia y Rusia fué seguido de un convenio con Checoeslovaquia y otro posterior con Rumania. Debido a esto, es probable que ahora se esté tratando de un plan estratégico por el cual, para el auxilio de Checoeslovaquia, las tropas rusas atravesarían el territorio rumano, o bien apoyarían a las fuerzas de contra cualquier agresor. Señala ese designio la intención de anular los esfuerzos que Polonia y Alemania realizan para hacer frente a Rusia en el Levante.

LA Unión de los Soviets tiene conciencia de que la evolución del nacionalismo polaco busca la creación de un estado militar, cesarista, que de Democracia no tiene sino el nombre, para la fundación de un potente imperio en el Vístula, que se interponga entre Alemania y Rusia, como hace siglos. Este nacionalismo aspira a definir por fronteras el Mar Negro de un lado y el Báltico de otro. Sus primeras manifestaciones, en tiempos de Pilsudski fueron de preparar una oligarquía militar, que constituye, en verdad, el organismo dominante y que reemplaza, con su cesarismo, a la antigua monarquía electiva nacional. La destrucción de Polonia se debió, según parece revelar los datos de la Historia, a que jamás tuvo un Gobierno estable, por el carácter especial de su régimen. Ahora quiere forjarlo con los senadores-coroneles y los veteranos de la independencia nacional, que constituyen la gran mayoría del Senado de Varsovia.

NUEVAMENTE surgen problemas en Siria. La idea de federación se va abriendo. El Gobierno de París tiene que resolver rápidamente esta situación, que amenaza con extenderse a los dominios británicos. Lo anómalo que tenemos en esta situación es que Siria, progresista, democrática, con una intelectualidad de primer orden que marca orientaciones al mundo arábigo, se alza contra el régimen de mandatos que significa la imposición de un coloniaje disfrazado mientras la S. de las N. concede a Etiopía un lugar por lo menos igual a Suiza o Dinamarca. Siria, como Egipto, merece la independencia, que se le ha prometido repetidamente. De lo contrario los levantamientos serán periódicos y se creará en todo el levante del Mediterráneo el odio a Francia y la Gran Bretaña, sin más beneficio que para Italia y Turquía. El pleito de Siria procede de incapacidad más que de malas intenciones del Gobierno francés.

J. L. M.

DIFERENCIAS DE OPINION EN GINEBRA EN CUANTO AL EMBARGO DEL PETROLEO

..GINEBRA, febrero 10. (AP.)—Entre los miembros de la Comisión de expertos que estudia la posibilidad de que se aplique el embargo petrolero a Italia han surgido diferencias de opinión.

Algunos desean que el informe se limite a dar estadísticas, mientras que otros piden que se hagan declaraciones terminantes acerca de las condiciones en que el embargo puede de tener éxito o fracasar.

Los delegados europeos telefonearon a sus gobiernos respectivos pidiéndoles instrucciones.

DOS NORTEAMERICANOS HAN SIDO SECUESTRADOS POR UNOS BANDIDOS EN JALISCO

MEXICO, D. F., febrero 20 (AP).—El cónsul de los Estados Unidos en Guadalajara informó hoy a la embajada de su país que unos bandidos secuestraron a dos norteamericanos, con los cuales han huído a la montaña, reclamando rescate por su libertad. Los hechos ocurrieron en las minas de Etzatlán, Jalisco. Las autoridades estatales han enviado tropas en su perseguimiento.

M.E.C.D. 2016

SUPLEMENTO DIARIO EN ROTOGRABADO; DE ACTUALIDAD MUNDIAL TELEFONO M-3775

DIARIO DE LA MARINA

LA HABANA, MARTES, 11 DE FEBRERO DE 1936

DIARIO DE LA MARINA publica diariamente este suplemento en ROTOGRABADO que se entrega con la edición del periódico a los suscriptores por solo $1.20 al mes. SUSCRIBASE HOY: M. 7911 - M. 7912.

UN DETALLE general del acto-homenaje rendido el pasado domingo al Rvdo. P. Ramón Vidal de las Escuelas Pías de Guanabacoa, por su labor educativa durante 52 años consecutivos. La banda del Reg. Máximo Gómez, en el momento de lanzar al aire las notas del Himno Nacional. Al fondo, la bella plataforma que fué levantada; sobre ella, el homenajeado, rodeado por los distinguidos asistentes (Foto D. M.)

UN HOMENAJE merecido, en el que se puso de relieve el afecto de la más distinguida sociedad cubana, fué el rendido el pasado domingo al Rvdo. P. Vidal, profesor de las Escuelas Pías de Guanabacoa, por cuyas sabias manos han pasado las generaciones cubanas, en su ardua labor de más de medio siglo—52 años exactamente—de ejercer el profesorado en aquel centro docente de la República. Con tal motivo —nunca más justificado—se develó un busto suyo en el patio central del Colegio, a cuyo acto asistieron el Sr. Presidente de la República, el Alcalde de facto segundo teniente Francisco Fernández, el Rvdo. Rector P. Galofré, el Rvdo. José M. Jaume, Vicario General de las Escuelas, el capitán Muñoz, jefe de la Policía, y otros (Foto D. M.)

EL RVDO. PADRE Ramón Vidal, hizo uso de la palabra para agradecer la demostración llevada a cabo el pasado domingo en las Escuelas Pías de Guanabacoa, después de haberse develado su busto en el patio central, donde figurarán, en la humilde piedra de la talla, sus nobles enseñanzas a través de 52 años de laborar junto a los alumnos de las escuelas (Foto D. M.)

GRUPO TOMADO en el balcón de la finca «Río Cristal», del señor Enrique Berenguer, el pasado sábado, donde se celebró una comida ofrecida por el señor Leopoldo Casas, gerente del National City Bank y su distinguida esposa la señora Marcela Alonso, a los Príncipes de Pío y Barón y Baronesa de Lamonaco. Asistieron también Mrs. John Fennellix, Mrs. Jane C. Lysle, Dr. Delio Núñez Mesa, Sr. Joaquín María Barraqué, la señora Gloria Mayoz, Mr. Fennellix y Mr. C. Lysle (Foto D. M.)

DESFILE de los equipos de jugadores juveniles, al dar comienzo, el pasado domingo, el campeonato juvenil en el Campo Polar. Jugaron el Juventud vs. Centro Gallego, ganando este último por uno contra cero (Foto D. M.)

UN ASPECTO del té ofrecido ayer por el Cónsul de Polonia, señor Bolaños, a bordo del vapor «Pilsudski», con motivo de su primer viaje a la Habana. Pueden verse al Sr. Sec. interino de Estado, Ing. Echarte, con los ministros de Francia M. Carteron y Mme. Carteron; al ministro de Italia Sig. Macario y señora de Macario; al Ministro de Alemania W. Erythropel y señora Erythropel; las señoras M. Romreo de Echarte e Inés Romero de Arcos, el capitán del buque y el Ing. Sr. Quintana, secretario del de Estado (Foto D. M.)

EN EL CASINO NACIONAL se inauguró el pasado sábado la interesante exposición de tallas del notable artista señor Luis M. Regués, congregándose con tal motivo numerosos elementos de nuestra buena sociedad, que rodean al artista (Foto D. M.)

UN GRUPO de las bellas muchachas, asistentes a la fiesta ofrecida por la señorita Colomba Cravioto, donde pueden verse a Lupe Zúñiga, Estela García Miranda, Graciela López, Elsie Bosch y Graciela Guiral (Foto D. M.)

M.E.C.D. 2016

Dentro de poco realizará su tercer viaje a la misteriosa Ciénaga de Zapata, la Expedición Van Campen Heilner, distinguido explorador del Museo de Historia Natural de New York. Para Cuba, tal expedición tiene un interés excepcional, por lo que sus observaciones habrán de servirnos en el descubrimiento de distintos aspectos, ignorados aún para nosotros, de la incomparable Ciénaga. Creyéndolo así, recogemos hoy diversos aspectos de la anterior excursión, en la que colaboraron con el Sr. Van Campen, el Sr. G. Albert Lyon, de Detroit, el capitán William Richmond, Dr. Pedro Quintana, de Unión de Reyes y el Sr. Carlos Enrique Moenck, de Bolondrón con el señor Vassallo, que prestó a los excursionistas un motor para el recorrido. El señor Van Campen, regresará dentro de poco, provisto de cámara lenta, a fin de poder captar detalladamente ese mundo maravilloso de peces que se agita en el inexplorado —y desconocido aún en los planos topográficos—«Río Encantado», nombre puesto por los excursionistas.

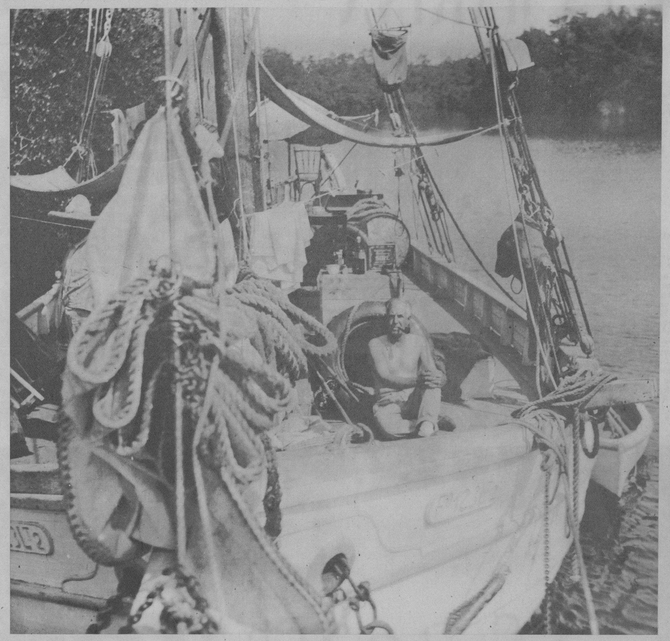

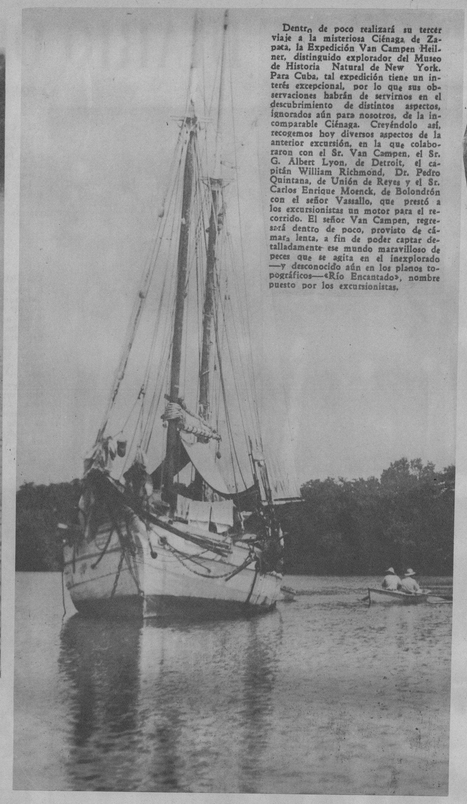

LA BARCA excursionista, después del intenso trabajo del día, donde sus ocupantes descansan al atardecer maravilloso de Hatiguanico

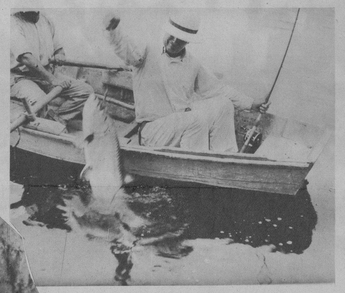

EL MOMENTO siempre emocionante de rescatar un sábalo

HE AQUI el buque «Elisa», en el cual los excursionistas realizaron el interesante viaje a la Ciénaga

EL SR. ALBERT Lyon, no olvidó esta ducha portátil, que resultó una delicia después de la ruda faena del día

LA CAMARA de los expedicionarios, pudo captar maravillosamente este sábalo cuando flotaba en el aire (frente a la barca)

CAMINO de la Ciénaga: el señor Van Campen, en la proa del «Elisa»

MR. VAN Campen, del Museo de Historia Natural, de New York, contó con el eficiente patrón Antonio Barceló, que aparece trabajando a bordo de la barca en plena Ciénaga

EL DR. QU... lioso, elemen... ción Van C... dido en el ... cate de...

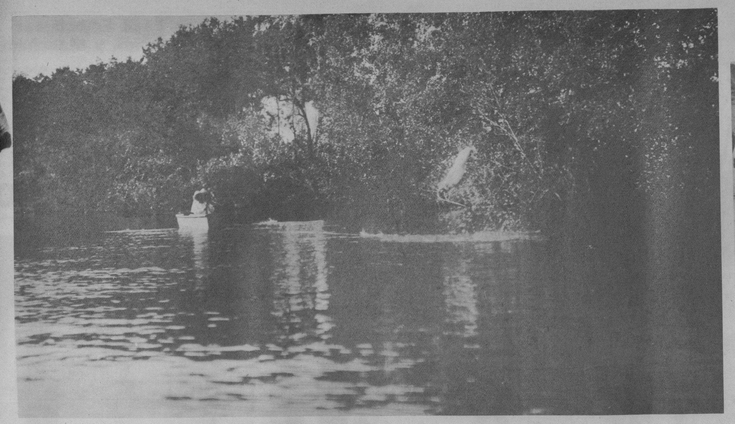

EN ESTE rincón maravilloso y apacible, se agitan en las entrañas de la magnífica Laguna, los componentes de un mundo misterioso, donde reina el sábalo saltador

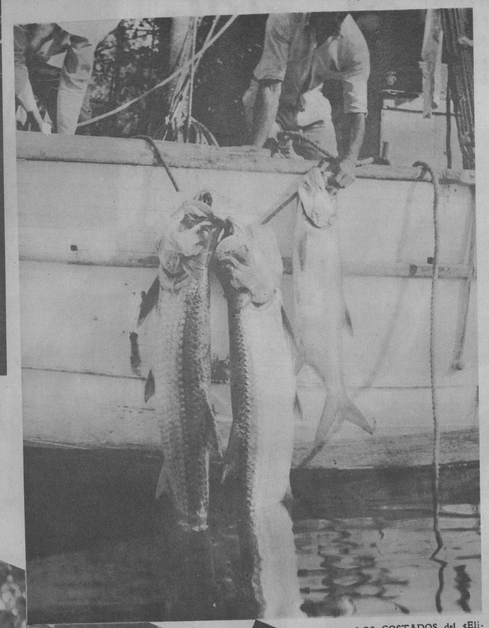

LOS COSTADOS del «Elisa», exhibiendo el fruto de unas horas de trabajo de la expedición

PEPE, uno de los ayudantes, exhibe un estupendo sábalo, después de haberlo rescatado de la barca

EN UNA pequeña lancha, acosando a un sábalo saltador (que puede apreciarse en la foto, frente a la barca)

EL DR. QUINTANA cobró también su magnífico Crevalle

EL SR. VAN Campen Heilner, pudo leer las noticias del DIARIO gracias a su contacto con la Habana, por la vía de Batabanó

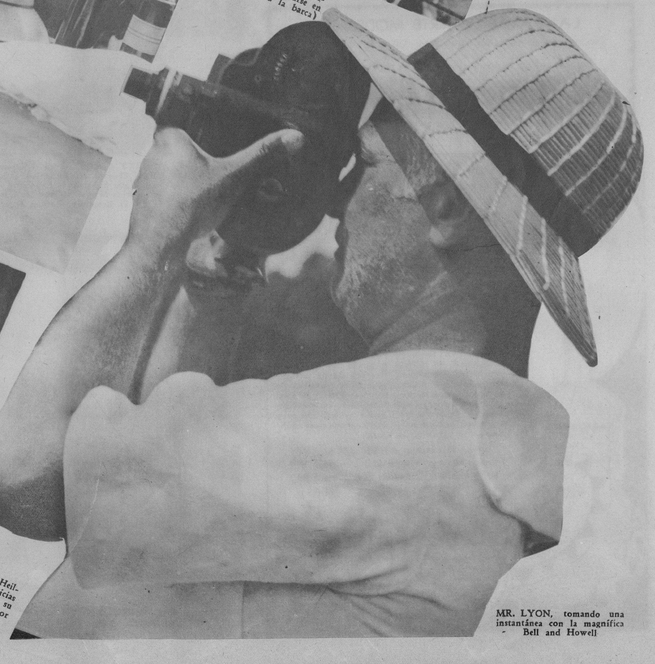

MR. LYON, tomando una instantánea con la magnífica Bell and Howell

M.E.C.D. 2016

Telas Inglesas
"BELWARP"
"PETRONIO"
"FAVORITA"
PIDANLAS A SU SASTRE
Sobrinos de
Nazábal
Importadores de PAÑOS
Muralla 70
Teléfono M-1928 · Habana.
Anuncios VICTORIA X-1139

SATISFACIENDO la espectación que el espectáculo había despertado en la Habana, ayer debutaron las «35 platinadas» girls que nos llegaron del Norte, colmándose el Teatro Nacional con tal motivo. Nuestra foto muéstralas reunidas en el Jockey Club, momentos después de su desembarco; pero el público pudo verlas en su debut, dándose cuenta de que son aún más refulgentes que en la foto (Foto D. M.)

Ahora es Fácil Embellecer los Dientes Sucios y Manchados

Si sus dientes se manchan y carian fácilmente, necesitan la limpieza antiséptica especial suministrada por Kolynos para embellecerlos.
Las manchas y la caries dental son causadas por gérmenes alojados en la boca. Kolynos destruye esos peligrosos gérmenes, limpiando la dentadura con rapidez y perfección.
Simplemente use usted un centímetro de Crema Kolynos en un cepillo seco— y su dentadura adquirirá el lustre encantador y la blancura natural que harán más seductiva su sonrisa. Economice— compre el tubo grande.
CREMA DENTAL KOLYNOS
13H

EL DR. CARLOS Manuel de Céspedes, ex Presidente de la República, en un palco del Jockey Club, en compañía de la señora Teté Suárez, esposa del capitán Héctor Aguilera, y del señor Mendiola, el pasado domingo (Foto D .M.)

NUESTRAS FOTOS exhiben a los señores Octavio Campos Trujillo, representante electo por el CND, en su finca «La Gliceria», de La Salud, donde ofreció una fiesta campestre a su representante comercial en New York, Mr. Thomas Fletcher Cochran. En la otra foto: además de los señores Campos Trujillo y Fletcher, Mr. Nat Finn y señora, Andrés Pérez y señora, Joe Rothemberg, Sophia Witkin, Dr. Mario Fuentes Aguilera, Manolo Díaz, señorita Nena Quiñones, Sra. Quiñones, Willee Hutchison y J. María Cardo (F. D. M.)

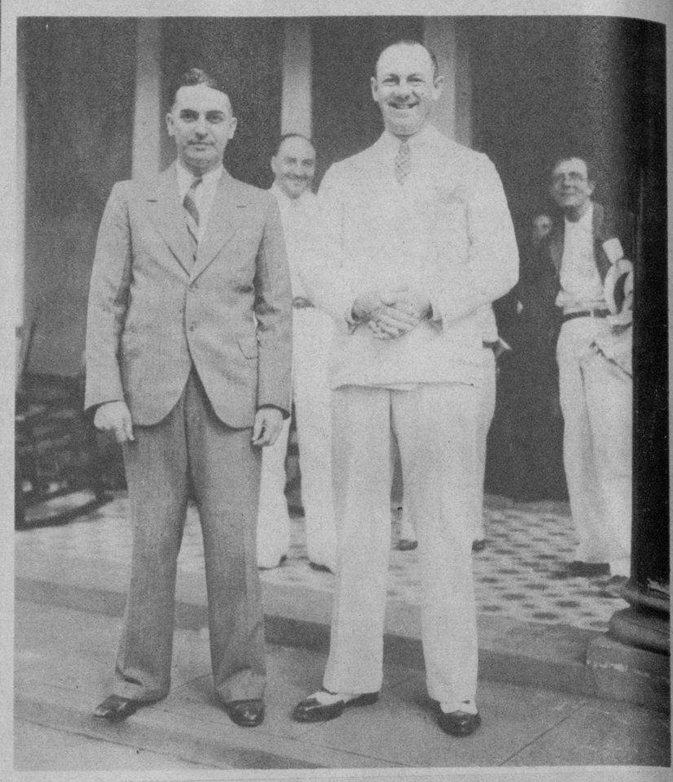

CON MOTIVO del cumplimiento de sus bellísimos 15 años, la señorita Colomba Cravioto, hija del Excmo. Sr. Embajador de México en Cuba, reunió en el edificio de la Embajada a un grupo distinguido de sus amistades. En la otra foto pueden verse, además de la señorita Cravioto, a Margarita Villalonga de Montero, esposa del Cónsul de España, Josefina Ruiz de Navarro, esposa del Vicecónsul de México, las señoritas de Montero y otras (Foto D. M.)

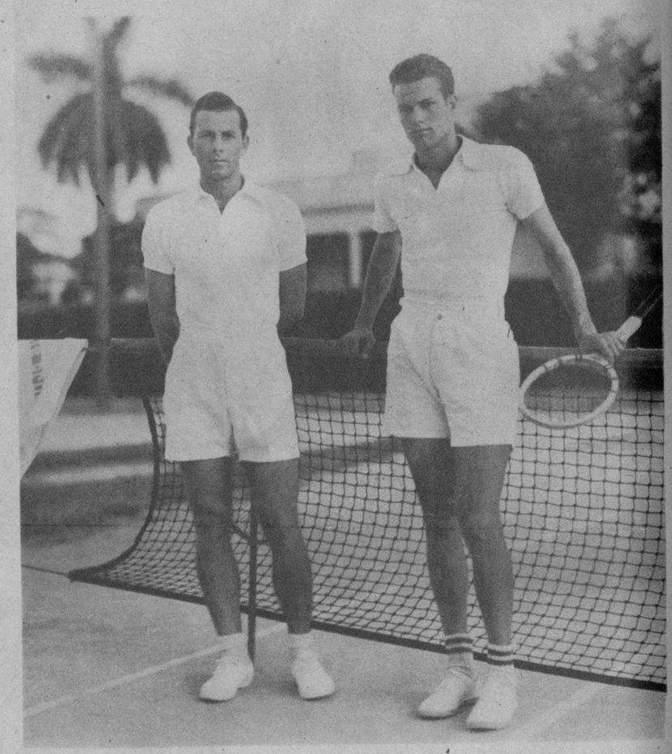

CHARLES HARRIS y Gardner Mulloy, dos de los ases del tennis que nos visitan, que ofrecerán hoy martes sus últimas exhibiciones en los terrenos del Vedado Tennis Club (Foto D. M.).

PARTY OFRECIDO en el Casino Nacional por el señor Miguel Angel Quevedo, Director de «Bohemia», el pasado sábado. Señoras Herminia Elena Bernal, Luisa Sigarroa, Mrs. Jacober, Mrs. Erlinger y las señoritas Silvia Carranza y Rosa Margarita Quevedo, y los señores Rafael Piñeiro del Villar, Mr. M. D. Bromberg, Enrique García Cabrera y A. Durland (F. D. M.)

LAMPARAS DE ARTE MODERNO
De colgar, en los más bellos estilos desde $10.00, $15.00 y $20.00
Vea nuestras vidrieras.
Aquí encontrará la mayor colección para regalos de boda.
Joyeria "El Gallo"
San RAFAEL e INDUSTRIA
TEL. M-2933

EL RADIO ZENITH y los refrigeradores FAIRBANKS MORSE, representados por la prestigiosa casa comercial mueblería EL LEADER, en la Exposición que se celebra en Rancho Boyeros (Foto D. M.)

Polvos
AMOR EN SUEÑO
FINISIMOS - ADHERENTES
SU PERFUME EXQUISITO SUBYUGA
Estos delicados y finísimos polvos AMOR EN SUEÑO están hechos especialmente para realzar la belleza del cutis. Sus grandes propiedades absorbentes del sudor, eliminador del brillo del cutis, protegiéndolo contra el sol y el viento, lo hacen esencialmente recomendable en este clima tropical. Tenga siempre en su tocador una caja de polvos AMOR EN SUEÑO y dará a su cutis esa sin igual suavidad, frescura y fragancia que atrae y subyuga.
Otros Productos AMOR EN SUEÑO
Polvos 20 ¢. Loción 45 ¢. Jabón 10 ¢.
Brillantina 20 ¢. Pomada 20 ¢. Aceite 20 ¢.
LOCIÓN AMOR EN SUEÑO
AMOR EN SUEÑO
AS-1

Recomendo el delicioso jabon Hiel de Vaca de Crusellas por sus cualidades embellecedoras.
Hortensita Colás
El Jabón de Hiel de Vaca de Crusellas blanquea y suaviza el Cutis, dejándolo deliciosamente perfumado. Por ello, es indispensable para el baño y el tocador.
JABON HIEL DE VACA
10¢
H-V 5
Sintonice la Hora JABON DE HIEL DE VACA DE CRUSELLAS todos los miércoles, de 6 a 7 p. m. por las estaciones: C.O.C.O. de onda corta en 6010 Kc., C.M.Q. en 840 Kc. y C.M.B.Z. en 1000 Kc.
Las envolturas del Jabón de Hiel de Vaca de Crusellas, sirven para participar en los famosos Concursos "JABON CANDADO"

M.E.C.D. 2016