1A SECCION 1

SERVICIO DE ASSOCIATED PRESS. Esta queda autorizada para usar nuestro servicio y noticias de información.

HILO DIRECTO CON NUEVA YORK

DIARIO DE LA MARINA

El DIARIO DE LA MARINA es el periódico más antiguo de Cuba. Fué fundado en el año mil ochocientos treinta y dos.

SERVICIOS ESPECIALES DE ESPAÑA

1A SECCION 1

AÑO CIENTO TRES.—NUM. 300 ACOGIDO A LA FRANQUICIA POSTAL LA HABANA, MIERCOLES, 18 DE DICIEMBRE DE 1935.—NUESTRA SEÑORA DE LA ESPERANZA TIEMPO PARA HOY: BUENO. PRECIO: 5 CENTAVOS

HEMEROTECA MUNICIPAL MADRID ENTRADA 7 ENE 1936

MUEREN DOS SECUESTRADORES DE CASTAÑO Y UN POLICIA EN UN ENCUENTRO

AL DETENER EL AUTOMOVIL DE LOS PLAGIARIOS EN INFANTA Y SAN LAZARO SURGIO EL TIROTEO

Uno de los muertos, Casimiro Menéndez, es «Kanguro», que tomó parte en el ataque a la ambulancia de los testigos de la causa de los Freyre. El ex-Capitán Ara logró huir

Tres muertos y un herido grave fué el balance de un encuentro ocurrido anoche entre los plagiarios del señor Nicolás del Castaño y los miembros del Servicio de Inteligencia Militar. Dos de las víctimas pertenecen a los secuetradores y la otra al Servicio expresado, y el herido es un obrero que ocasionalmente se encontraba en el lugar del hecho, en espera de un ómnibus que lo llevara a su residencia.

LAS PRIMERAS NOTICIAS

En horas de la tarde de ayer, la Policía circuló el auto número 20626, con noticias de que en el mismo viajaban varios de los individuos que habían tomado participación directa en el secuestro del señor del Castaño y de su chauffeur Pedro Hernández Diez y no Rodríguez, como se decía, y en horas de la noche miembros del Servicio de Inteligencia Militar se situaron en la esquina de Infanta y San Lázaro, por confidencias obtenidas de que por este lugar debía de pasar el vehículo de referencia.

COMO FUE EL ENCUENTRO

Serían las ocho de la noche, cuando uno de los referidos miembros del repetido Servicio, nombrado José de Jesús González, natural de la Habana, de 47 años de edad, dió el alto al chauffeur que conducía el auto que se buscaba y cuando éste se detuvo, subió al estribo, conminando a sus pasajeros para que se dieran presos.

Uno de los ocupantes del vehículo, que lo era Casimiro Menéndez Pérez, natural de Unión de Reyes, de 20 años de edad, estudiante del Instituto de la Habana y vecino de Infanta 71, extrayendo una pistola que llevaba, hizo fuego sobre González, quien tuvo tiempo para repeler la agresión, disparando su revólver contra Menéndez, originándose, por lo tanto, un tiroteo entre los ocupantes del automóvil y los de otro vehículo que precedía a aquel y los miembros del Servicio de Inteligencia, que con González se encontraba en ese lugar, con el resultado que decimos al comienzo.

LAS HERIDAS QUE RECIBIERON

Una vez terminado el fuego, los lesionados fueron conducidos al Hospital Municipal, donde fallecieron a consecuencia de las heridas recibidas el estudiante Casimiro Menéndez y el agente González, presentando, el primero una herida de bala en la región temporal derecha, otra en la izquierda, correspondiente al orificio de salida del proyectil y otra en la región escapular derecha, con tatuaje de pólvora; González, presentaba una herida en la región escapular derecha y otra en la subclavicular izquierda y el transeúnte Manuel García Gutiérrez, español, de 55 años, empleado de la fábrica de cigarros de Partagás, vecino de 12 y 23, fué asistido de herida de bala en la región costo ilíaca derecha y otra, de igual naturaleza, en la línea media de la región dorso lumbar izquierda, contusión y hematoma en la cara anterior de la muñeca, del mismo lado. Este último es la persona que se hallaba en el lugar del suceso, en espera de un ómnibus que lo llevara a su casa.

EL TERCERO QUE MUERE

Cuando en el Hospital Municipal se encontraban actuando el capitán Mudarra y el Inspector Eloy Pino, del Tercer Distrito, se tuvo conocimiento que el vigilante 2570, había encontrado herido de muerte a un individuo que desde un automóvil había sido arrojado en la Calzada de Zapata, entre 8 y 10, junto al contén de la acera, por lo que lo trasladó al centro de socorro del Vedado, donde falleció, y al ser examinado por el médico de guardia, le apreció 6 heridas de bala situadas en las regiones parietal izquierda, occipito frontal, escapular, clavicular y codo derecho, cuyo sujeto fué identificado por el teniente coronel Brito como la persona de José Sánchez Montes de Oca, que era buscado por el secuestro del señor del Castaño, como lo era Casimiro Menéndez, y lo es el ex capitán Guillermo Ara.

También se pudo saber que próximo al cadáver había sido abandonado por sus ocupantes el automóvil chapa 20626.

ESCAPO GUILLERMO ARA

Según fuímos informados por el teniente coronel Antonio Brito, segundo jefe de la Policía Nacional, que desde los primeros instantes se personó en el lugar de los hechos, al ocurrir el encuentro entre los plagiarios y la fuerza pública, lograron evadirse entre otros, el ex-capitán Guillermo Ara, quien ocupaba una de las máquinas, en unión de su ayudante teniente Sánchez Montes de Oca, al que dejaron bandonado al darse cuenta de que había fallecido. Nos agregó el teniente coronel Brito, que el estudiante Menéndez Pérez era conocido por el apelativo de «Canguro» y fué la persona que con el ex-capitán Ara, de la Policía Nacional, tomó participación en el asalto a una ambulancia, en la que eran conducidos varios presos al Tribunal de Sanciones, logrando dar muerte con la ametralladora que portaba a un cabo del Ejército y a un húngaro, e hirió a otras personas, entre ellas al ex capitán de la Policía, Sorhegui, que debían de comparecer como acusados en la causa por el asesinato de los hermanos Gonzalo, Guillermo y Leopoldo Freyre de Andrade y Miguel Angel Aguiar. El húngaro era Zcemes, sirviente de los señores Freyre; y también fué muerto el señor Aurelio Vázquez.

En el hospital Municipal se personaron desde los primeros momentos, numerosas autoridades militares y civiles, entre ellas, los comandantes Menéndez, jefe de la Policía Secreta; Tandrón, auxiliar del jefe de la Policía Nacional; Federico Ibarzábal, inspector del Segundo distrito; el capitán Montesinos, jefe de las perseguidoras; el teniente Figueroa, al mando de la Séptima estación; los tenientes Martínez, Roque Sosa, López; el capitán Gómez Gómez, al mando de la Primera estación; el teniente Padrón, jefe de la Sección de Investigaciones, y otros.

DOS PISTOLAS OCUPADAS

La Policía ocupó dos pistolas: una perteneciente al estudiante Menéndez Pérez; es calibre 45 y de sus nueve cápsulas tenía dos disparadas, y la otra, del agente González, que también había sido disparada.

QUIEN ERA JOSE DE JESUS GONZALEZ

Igualmente se personó en el hospital el teniente coronel Gonzalo García Pedroso, jefe del Quinto distrito militar, identificando el cadáver de José de Jesús González, por ser cuñado suyo.

El repetido González pertenecía al Ejército, licenciándose con el grado de sargento, ingresando más tarde en la Policía del Puerto y actualmente desempeñaba un cargo de agente en la Policía Secreta, habiendo sido designado para prestar servicios en el de Inteligencia Militar, que radica en el Quinto distrito militar.

EL CADAVER DE CASIMIRO MENENDEZ

El joven Ricardo Menéndez Pérez se presentó ante la Policía, reclamando el cadáver de su hermano Casimiro, el cual le fué entregado con la obligación de presentarlo en la mañana de hoy, en el Necrocomio, para la práctica de la autopsia.

AL TRIBUNAL DE URGENCIA NUMERO DOS

Con todo lo actuado la Policía dará cuenta, en el día de hoy, al Tribunal de Urgencia número 2, quedando en el Quinto distrito, en calidad de depósito, el auto en el que viajaban los plagiarios y cuyo vehículo presenta varios impactos en su carrocería.

El coronel Fulgencio Batista, se personó anoche en el Quinto Distrito Militar, a fin de conocer los detalles del suceso; entrevistándose con los familiares del agente José de Jesús González.

Por disposición del Jefe del Ejército, el cadáver de González fué trasladado a su residencia de Tulipán número 10, en el Cerro; donde será tendido.

El cadáver de Sánchez Montes de Oca; permanece en el Necrocomio por no haberse presentado familiar alguno.

El coronel Batista acompañó a los familiares de González hasta su domicilio dándoles el pésame.

(Vea en las páginas 2 y 3 las fotografías de las víctimas, e información complementaria sobre el secuestro de D. Nicolás Castaño).

AUMENTA EL CONSUMO DE AZUCAR EN ONCE PAISES DE EUROPA

NEW YORK, dic. 17. (AP).—El consumo total de azúcar en Austria, Bulgaria, Checoeslovaquia, Francia, Alemania, Hungría, Italia, Polonia, Suecia, España y el Reino Unido, asciende a 1.244,821 toneladas largas, durante los once primeros meses del año, o sea, un aumento de 45,889 toneladas, o el 3.8% en comparación con el anterior, de acuerdo con los datos publicados por B. W. Dyer and Company. La producción en los referidos países fué de 1.737.338 toneladas, o sea, 251,009 toneladas, que representan un decrecimiento del 12.6%.

Las existencias ascienden a 2.656,501, o sea, un aumento del 6.2 por ciento.

UN CAMPESINO ASALTADO POR 3 BANDOLEROS

Como no poseía armas, cargaron con todo lo que tenía. Está detenido uno de los forajidos

CABAIGUAN, diciembre 17. DIARIO, Habana.—Tres desconocidos portando revólvers y pistolas, presentáronse en el domicilio de Ramón García, que reside en la finca «Manaquitas», barrio de Santa Lucía, exigiéndole la entrega de las armas que tuviese. Y como dicho señor no tenía ninguna, le robaron prendas de vestir y varios artículos de consumo.

En seguida salieron las autoridades en persecución de los asaltantes, logrando detener a uno de los supuestos autores del hecho, nombrado Enrique Pagés Managanell, vecino de este pueblo.—**Chirino**, Corresponsal.

Se le pagará a los empleados públicos el próximo día 23

Está preparándose todo lo necesario para efectuar ese pago si lo dispone el Consejo

La Dirección General de Contabilidad, por su personal, está preparando todo lo relacionado con la situación de fondos a los empleados públicos a fin de que todos puedan cobrar, como adelanto de Pascuas, el día 23 del presente mes.

Solamente se espera ahora que dicha medida sea aprobada por el Consejo de Secretarios en una de sus próximas reuniones para que la Secretaría de Hacienda ordene dichos pagos.

SUMARIO DE ESTA EDICION

Anuncios Clasificados	18.19-20-21
Aduana	2
Agricultura	2-3
Cables	22
Cables de España	3-13
Cartel del Día.—(Teatros y Cines)	6
Comunicaciones	10
Cultos Católicos e Información General	18
Crónica Habanera	5.7-9
Crucigramas	4
Escenario y Pantalla.—Crí-	
Estado del Tiempo	7
Defunciones	5
tica)	6
Gacetillas	3-8
Gobernación	2
Guanabacoa al Día	7
Habaneras	4
Hacienda	10
Información General de Provincias	16
Matanceras	4
Mercantil	17
Noticias de los Juzgados de Primera Instancia.—Vida Civil)	10
Obras Públicas	10
Palacio	9
Pasajeros por la Vía Aérea	11
Política	9
Puerto	10
Sanidad	10
Secretaría de Comercio	10
Secretaría del Trabajo	3
Sociedades Españolas	14-15
Sports	16
Telegramas del Interior	3.10
Tribunales	3
Universidad	5
Viboreñas	
LECTURAS:	
Actualidad Internacional. (Por J. L. M.)	22
Al Margen de la Historia — Alrededor de un Brindis. (Por XX)	4
A Favor de la Revolución. (Por León Ichaso)	13
A Través de la Vida. (Por Héctor de Saavedra)	4
Armonías (Por Gustavo E. Urrutia)	2
Bromas y Veras. Por Joaquín Aristigueta)	12
Cartas al Director	11
El Cuento de Hoy	9
La España de Hoy. (Por Manuel Aznar)	13
La Potencia Naval Británica y la Actual Conferencia de Londres. (Por J. M. C.)	12
La Secretaría de Agricultura	3
Las Impresiones de Roma Mme. Stavisky Ante los Jueces	12
México Visto de Lejos. (Por Rafael Heliodoro Valle)	22
No se Puede Cumplir lo Imposible. (Por Gabriel Camps)	7
Puntos de Vista. (Por Lorenzo Camps)	11

Hoy será aprobada en Consejo la nueva Ley del Retiro Civil

FUERON ASCENDIDOS LOS MIEMBROS DEL EJERCITO QUE LOGRARON RESCATAR A NICOLAS DEL CASTAÑO

El Jefe del Ejército, posó en compañía del opulento hombre de negocios, don Nicolás Castaño, durante la visita que este último hizo ayer al Coronel Batista, para darle las gracias por el excelente servicio que realizó el Ejército para obtener su rescate.

ESTE DECLARA QUE NO PIENSA IRSE DE CUBA, PUES TIENE FE PLENA EN LAS AUTORIDADES

A la ceremonia militar acudieron los Tenientes Coroneles, los Secretarios de Gobernación y Educación, y los periodistas. El Jefe del Ejército está satisfecho de la labor realizada

En horas de la tarde de ayer el Coronel Fulgencio Batista, Jefe del Ejército Constitucional, citó a su despacho de la Escuela de Aplicación, situada en la Ciudad Militar, al conocido hombre de negocios, señor Nicolás del Castaño, a los tenientes coroneles del Ejército Constitucional, a sus ayudantes de turno y a los periodistas que hacen la información militar.

También ordenó que se presentaran en su despacho los miembros del Ejército, Sargento Sixto S. Martínez y Soldado Genaro Esquiros, quienes realizaron el servicio de detener a los secuestradores y dar libertad al señor del Castaño.

Acudieron también el Secretario de Gobernación, Dr. Maximiliano Smith y el de Educación, doctor Leonardo Anaya Murillo.

MOTIVO DE LA REUNION

El coronel Fulgencio Batista reunió a todos los citados y especialmente a los señores Castaño y a sus libertadores, con el objeto de ascender al grado de suboficial al sargento Martínez y a cabo al soldado Esquiros.

Presenció la escena en calidad de familiar del hacendado plagiado su hijo, Monono del Castaño y su cuñado, el señor Maruri, y el chauffeur Pedro Gutiérrez.

El momento de exaltar al grado superior a los dos valientes miembros del Ejército fué muy emotivo. Tanto uno como otro se mostraron profundamente emocionados.

El Coronel Batista tuvo para ellos frases de gran elocuencia militar y los emplazó para que realizarán, en el futuro, tan buenas hazañas como la lograda por ellos recientemente.

Después de realizada la ceremonia, en la que el Jefe de las Fuerzas Armadas puso la barra de suboficial a Martínez y el teniente coronel Velasco el galón de cabo a Esquiros, mantuvieron amena charla los presentes con el señor del Castaño, quien en síntesis, refirió, una vez más, el hecho.

LO QUE DIJO EL SEÑOR DEL CASTAÑO

Interrogado el señor Nicolás del Castaño, por los periodistas, si era cierto que pensaba, como se rumoraba, abandonar el territorio de la República, negó la aseveración, por infundada, agregando que en un país que posee autoridades tan conscientes de sus deberes como el nuestro e instituciones como el Ejército Constitucional, que ofrecen garantías plenas, era injusto que pensara en marcharse de él.

—Por el contrario—siguió diciendo el rico hombre de negocios—pienso quedarme ahora y seguir trabajando con el mismo ahinco y entusiasmo en mis asuntos particulares.

El chofer de Castaño, que se hallaba junto a él cuando hacía las transcriptas manifestaciones, asentía en todo y estaba de acuerdo en seguirlo sirviendo como piloto de sus automóviles.

BATISTA, MUY SATISFECHO

El Jefe del Ejercito Constitucional tuvo también frases de gran amabilidad para los presentes y especialmente para el señor Castaño, por la entereza que demostró durante su trágico cautiverio, y para el Ejército, institución armada para la que tuvo frases de mayor emoción, por la buena labor realizada.

CONCURRENTES

Se hallaban presentes al acto, además de los citados, los tenientes coroneles Pedraza, D. Sánchez, Galíndez, García Pedroso, Tabernilla, López Migoya y González, este último Jefe de la Marina de Guerra Constitucional. Y los comandantes García, ayudante del Jefe de la Policía; el capitán Martínez Fiallo, el capitán de la Policía, Alvaro Moreno, Ayudante del Secretario de Gobernación; los Ayudantes del Jefe del Ejército, capitán Cernada y teniente Alonso; el Capitán Auditor de la Marina, Díaz Argüelles; el teniente Arango; el teniente Juan Francisco Padrón; el teniente Cortés, Jefe de la Sección de Especiales y otros.

A las seis de la tarde dió fin al acto el Coronel Batista y todos los concurrentes abandonaron su despacho.

Abrazados cordialmente, sonrientes y satisfechos, aparecen don Nicolás Castaño en compañía de los dos miembros del Ejército que lo rescataron de manos de sus secuestradores. El sargento Martínez y el soldado Esquiros, fueron ascendidos, por el propio coronel Batista, a Suboficial y a cabo, respectivamente.

ESTA EN ESTUDIO DEL GOBIERNO UN DECRETO CONCEDIENDO UNA AMPLIA AMNISTIA EL 20 DE MAYO

El Presidente de la República hablará el viernes por radio a los pueblos de nuestra América. Patterson le contestará desde Wáshington. Seguirán los Secretarios

EL doctor Andrés Domingo, Secretario de Justicia e interino de la Presidencia, informó anoche a última hora a los repórters, que en el Consejo ordinario de esta tarde se continuará discutiendo el proyecto de Ley del Retiro Civil, del cual han sido aprobados ya numerosos e importantes artículos.

A propósito de este asunto celebró ayer, en horas de la mañana, una extensa conferencia con el Secretario doctor Domingo, el señor Camilo García Sierra, Presidente de la Federación Nacional de Jubilados Civiles.

El señor García Sierra solicitó del Secretario interino de la Presidencia se imprimiese mayor premura a la discusión y aprobación de la nueva Ley del Retiro.

Sabemos que el doctor Ponce, Secretario de Hacienda, propondrá al Consejo de hoy la continuación del debate aludido a fin de resolver antes de que el año actual termine, la situación de los retirados civiles.

PROMULGACION DE UNA AMPLIA AMNISTIA.—El propio Secretario de la Presidencia comentó con los periodistas la posibilidad de que el Gobierno promulgue una amplísima amnistía para el mes de mayo próximo, con objeto de que los beneficiados por dicha medida puedan disfrutar de ella el día 20 de ese mes, fecha de conmemoración patriótica y en la que asumirá el Poder el Presidente electo en los comicios generales de enero.

La amnistía que se proyecta y que aún no ha sido perfilada, pues habrá de ser sometida a estudio, tendrá un carácter general comprendiéndose delitos políticos, sociales y otros ordinarios, estos últimos no dolosos.

HABLARA POR RADIO EL PRESIDENTE BARNET.—El viernes de la actual semana, el Presidente de la República, doctor Barnet, se dirigirá, en una alocución, al pueblo americano utilizando al efecto la cadena Internacional de Radio.

No hablará desde Palacio el Jefe del Estado, sino desde la estación que habrá de instalar en un sitio de la ciudad la referida cadena internacional.

El doctor Barnet dirá a sus oyentes de toda la América que los propósitos del actual Gobierno Provisional son los de conducir a Cuba hacia un estado de absoluta normalidad jurídica nacional e internacional.

Contestará al discurso del Presidente a través de la propia cadena, nuestro Embajador en Washington, doctor Guillermo Patterson.

Esta noticia le fué trasmitida a los repórters por el doctor Andrés Domingo.

LA FUTURA SITUACION DEL CONSEJO.—Finalmente manifestó el Secretario de Justicia que, una vez cubierta la Cartera de Agricultura por el doctor García Bayllieres, las restantes que aparecen vacantes continuarán servidas por los actuales miembros del Gabinete a razón de dos Carteras por cada un Secretario.

Esto se prolongará de tal modo hasta después de las elecciones.

ADMITE ITALIA QUE SUS TROPAS SUFRIERON UN SERIO REVES EN LAS MARGENES DEL RIO TAKAZE

Mientras el Ejército se retiraba hacia Dembguina, otra fuerza enemiga atacaba a Scire, en donde se libra nuevo combate, en el que intervienen los tanques y la aviación

ROMA, diciembre 17. (AP).—Un lacónico comunicado del Gobierno admite hoy por vez primera [illegible] los soldados fascistas [illegible] penetraron a Etiopía y esta noche se veían grupos de italianos con ansiedad en sus rostros, esperando detalles de la batalla que se libra en el este de Africa.

Se cree que en la batalla general que se esperaba desde hace días los muertos y heridos en el norte llegan a varias decenas.

Otro combate se estaba librando en los momentos en que el Gobierno daba a la publicidad el comunicado, diciéndose en el mismo que tomaban parte en la acción los aeroplanos y los tanques.

Numerosas personas se reunieron ante los aparatos receptores de radio de los restoranes y cafés en espera de los detalles de ambos combates.

Este revés en Africa se registra en vísperas del «Día de la Fe» en que las mujeres darán sus anillos de boda al Gobierno para ayudar a combatir las sanciones.

«Les daremos una lección» es una expresión que se oye frecuentemente en el pueblo refiriéndose a las naciones sancionistas así como a los etiopes.

Una fuerza de 3,000 etíopes atacó un puesto avanzado italiano en el río Takkaze. Cuatro oficiales muertos y tres heridos hubo en esa acción así como nueve soldados muertos y varias docenas de muertos y heridos entre los eritreos que combaten al lado de Italia. Las pérdidas etiopes, según el comunicado oficial italiano, fueron considerables.»

El comunicado dice:

«Una notable fuerza enemiga, que se calcula en 3.000 hombres, atacó nuestros puestos avanzados de observación en el río Takaze, cerca del ford de Mai Timchet.

«Nuestras tropas eritreas, después de haber hecho una tenaz resistencia, se retiraron al desfiladero de Dembguina.

Al mismo tiempo, otro grupo de guerreros etíopes cruzó el valle del río, haciendo un movimiento de flanco en la región de Scire, población que se nos sometió.

«La maniobra del enemigo dió por resultado una batalla que se está librando ahora y en la cual, por nuestra parte, las fuerzas aéreas y los destacamentos de tanques están tomando una parte activa.

«En el primer encuentro, murieron cuatro oficiales y nueve soldados peninsulares y tres oficiales recibieron heridas.

«Las pérdidas entre los eritreos son varias docenas de muertos y heridos.

«Las pérdidas del enemigo no se han determinado, pero fueron considerables».

ESPERAN LOS ITALIANOS UN ATAQUE EN MASA DE LOS ETIOPES

ASMARA, Eritrea, diciembre 17. (AP).—Los ataques de los etíopes a las patrullas italianas de los puestos avanzados en el frente norte hace creer a los oficiales fascistas que las fuerzas del Emperador Haile Selassié se preparan para llevar a cabo un asalto en masa.

En los encuentros habidos al sur de Makalé y a lo largo del río Makaze al oeste, los etíopes, según se dice, han avanzado rápidamente, sosteniendo breves luchas con los italianos para retirarse más tarde bajo la presión de los contrataques fascistas.

Los etíopes están enviando unidades móviles para estos combates esporádicos pero los soldados italianos mantienen la mayor cohesión.

Mañana se firma el Tratado de Comercio de Honduras y E.U.

El de Holanda se suscribirá el jueves. El de Canadá estará en vigor a partir de año nuevo

WASHINGTON, dic. 17. (AP).—Se anuncia que mañana se suscribirá el tratado de reciprocidad con Honduras, en Tegucigalpa, esperándose que el negociado con Holanda sea firmado aquí el jueves. Ya existen tratados de este mismo tipo con Haití, Bélgica, Suecia, Brasil, Canadá y Colombia, además de Cuba. El firmado con el Canadá entrará en vigor el primero de año.

UNA AMPLIA AMNISTIA ACORDADA EN POLONIA

VARSOVIA, diciembre 17. (AP). El «Sejm» aprobó hoy un decreto de amnistía amplísimo por el cual se pondrá en libertad a 15,000 reos de delitos comunes y políticos.

También se ratificaron varios convenios.

Lea ¡ALERTA! al mediodía y el AVANCE por la tarde

Un espectáculo de magia: la magnífica exposición de flores

Será una atracción en la Exposición que se prepara en el barrio de R. Boyeros

UNO de los espectáculos más bellos, más delicados de la Feria de la Habana, será la Exposición de Floricultura, organizada y dirigida por el jardín «Milagros», del cual es propietaria la distinguidísima dama de nuestra sociedad, señora Mariana de la Torre viuda de Mendoza.

Un prodigio de arte, de exquisitez, de buen gusto será esta Exposición de Floricultura. Se instalará en lugar de honor, a la entrada de los terrenos, para que el público penetre, en los mil atractivos de la Feria de la Habana, por un luminoso camino de flores, como si el pórtico de esta obra eminentemente nacional fuera la gracia de un inmenso jardín encantado.

Un espíritu de acierto predominará en esta exposición de flores. Traspuesta la portada monumental de la Feria de la Habana, el público se sentirá envuelto en perfumes, en efluvios, en la belleza de las corolas. Gardenias, claveles, rosas magníficas que semejan pequeñas hadas vestidas con todos los colores del iris, serán a modo de signos de bienvenida y eso constituirá en todas las formas un espectáculo de esplendor y de arte, porque el jardín «Milagros» conoce los infinitos secretos de dar a sus flores un supremo prestigio de encantamiento.

Para los turistas que acudirán a la Feria de la Habana, ese espectáculo tendrá una atracción singular. Esos viajeros llegan de un país donde no hay flores en el invierno, donde la mudez se extiende sobre los jardines. Y al llegar a Cuba, al entrar en la Feria de la Habana, se creerán transportados a un paisaje de ensueño, donde todas las flores entonan a la vez su canción de gloria, de luz y de fiesta...

DECLARA EL GENERAL PLUTARCO ELIAS CALLES QUE NO INTENTA NINGUNA AVENTURA SEDICIOSA

El hecho de que sus amigos organicen un Partido no se debe tomar como propaganda sediciosa. La situación se ha despejado mucho. A pesar de eso, el Gobierno lo vigila

General Plutarco Elías Calles, ex Presidente de México.

CIUDAD MEXICO, diciembre 17. (AP.)—El ex presidente Plutarco Elías Calles manifestó hoy que los cuatro gobernadores y los cinco senadores destituídos de sus cargos, lo habían sido ilegalmente «por el único delito de ser sus amigos».

El en un tiempo «hombre fuerte» de México, que acaba de regresar a este país después de un período de exilio voluntario en los Estados Unidos, reveló que sus partidarios están organizando un partido político.

«Esta acción—dijo Calles en una nota—ni constituye un crimen ni un acto subversivo. Es necesario que la nación sepa que el general Calles no es un conspirador ni ha regresado para provocar agitaciones de ningún género».

Recomienda a sus antiguos compañeros del Ejército, incluso al Presidente Lázaro Cárdenas, que declaren si él «alguna vez les indujo a que faltasen al cumplimiento de sus deberes».

A pesar de las críticas de Elías Calles la decisión del Gobierno de expulsar a los gobernadores y senadores callistas, su anuncio de que abriga intenciones pacifistas ha servido para calmar la situación política considerablemente.

El Congreso volvió a reunirse hoy para discutir nuevas medidas encaminadas a privar a Elías Calles de la poca influencia con que cuenta, pero los funcionarios del Gobierno creen que la crisis ha pasado.

Los cuatro gobernadores, jefes de los Estados de Sonora, Sinaloa, Durango y Guanajuato, han sido acusados por el Senado de haber ayudados a Elías Calles en supuestas actividades sediciosas. Nada se sabe respecto a si los gobernadores citados piensan hacer resistencia a la orden de destitución.

El Gobierno ha prohibido la publicación de noticias acerca de la destitución de los gobernadores fuera de Ciudad México, con el propósito, según parece, de evitar desórdenes políticos. Las guarniciones federales de las capitales de los cuatro Estados han sido reforzadas mientras toman posesión los nuevos gobernadores.

El general Pedro Almada ha regresado a esta capital, procedente de la zona militar de Veracruz, donde el general Heriberto Jara Corona le sucedió en el mando.

Elías Calles se encuentra vigilado en su residencia de esta capital y se dice en los centros autorizados que el Gobierno se propone eliminar cualquiera posibilidad de que recupere su antigua posición.

La Policía hace activas investigaciones acerca de la colocación de bombas en seis escuelas de Ciudad México, mientras el resto de las escuelas de la ciudad se han puesto bajo la vigilancia de la Policía.

Un alto funcionario del Gobierno dijo que la pacífica entrega de sus cargos por los cuatro gobernadores y de los senadores destituídos y el manifiesto de Elías Calles afirmando que no se dedica a actividades sediciosas ha eliminado toda psoibilidad de revolución armada.

«Estamos convencidos ahora de que Elías Calles regresó a México sin planes revolucionarios», dijo el funcionario. «Sin embargo, la agitación creada por su llegada hubiera podido causar una grave situación, la que se ha evitado con el cambio de mandos militares y la destitución de los senadores y gobernadores amigos de Elías Calles.

»El Presidente Lázaro Cárdenas, con el apoyo de todos los sectores de la opinión, tiene dominada completamente la situación».

EXIJA el SUPLEMENTO en ROTOGRABADO con esta EDICION

QUISIERON DINAMITAR AL JEFE MILITAR NIPON DEL NORTE DE CHINA, AUNQUE SIN CONSEGUIRLO

En los disturbios de ayer en Peiping, resultaron heridos 100 estudiantes. Combates en Chahar

PEIPING, diciembre 17. AP. La Unión Estudiantil, que reúne bajo su bandera a todos los alumnos de las Universidades del Norte de China, hizo un llamamiento para la huelga general universitaria reclamando la celebración de un acto colectivo y general en toda China, en protesta contra el menor atisbo separatista de las provincias de Chahar y Hopei.

En esta capital, lo mismo que en Nankín, se ha manifestado que es falso por completo que China se haya humillado ante las exigencias del Japón, que han sido rechazadas todas, como lo demuestra el hecho de que no se haya constituído el «régimen autonomista».

Junto a la casa del agregado militar japonés del Norte, general Hadao Tada, estalló hoy una bomba, matando a un peatón y causando daños importantes en la casa del general Liu Kwei Tang, adalid de bandidos a quien los japoneses hicieron general de Manchukuo. El hecho ocurrió en Tientsin.

Hoy salieron hacia Tangku, para restablecer allí el orden, fuerzas del 32 Ejército Chino. Los adictos del Japón proclamaron ayer allí un «régimen separatista» que muestra tendencias a extenderse a otras partes del Norte de China.

En los disturbios ocurridos ayer en Peiping resultaron heridos unos cien estudiantes. Muchos de ellos han desaparecido.

Los aeroplanos dejaron caer hojas sueltas en las cuales recomiendan a los defensores que se rindan.

Kuyuan está aislada de su ciudad gemela de Kalgan. Con motivo de la llegada a Kalgan de tropas japonesas se supone que ayudarán a los manchukuanos.

Las hostilidades entre las tropas del Manchukuo y las fuerzas chinas en el Este de la provincia de Chanar se iniciaron hace días.

En la última semana los destacamentos japoneses se apoderaron del centro ferroviario de Kalgan, en el interior de la Gran Muralla, mientras las fuerzas del estado autónomo del Hopei Oriental ocupaban a Tangku, puerto estratégico de Tientsin.

ACORDADA UNA ENMIENDA A LA CONSTITUCION DEL BRASIL, AYER, POR MAYORIA

RIO JANEIRO, diciembre 17. AP. Por votación de 210 contra 59, la Cámara de Diputados aprobó una enmienda de la Constitución mediante la cual el Presidente, al producirse un estado de revuelta, podrá decretar el estado de guerra, disposición que se sujetará a la ratificación del Parlamento o de la Comisión Permanente del Senado, si se hace fuera del período legislativo.

El Congreso, empero, deberá reunirse a los 30 días de haberse declarado el estado de guerra.

Hay bastante hoja habana en E.U. y no se notará carestía

Los fabricantes habían pedido que se les dejara importar a cuenta de la «cuota» de 1936

NUEVA YORK, diciembre 17. (A. P).—En los centros comerciales se dice que los temores que abrigaban los tabacaleros respecto a que la división de tabaco de la Habana sufriera una contracción a causa de la orden de suspensión de las importaciones cubanas desde el 5 de diciembre, se han desvanecido completamente.

En los últimos doce días las fabricantes e importadores de tabacos manufacturados y hoja de la Habana han formulado constantes protestas ante los funcionarios de Washington contra la prohibición por haberse dictado sin previo aviso.

«No habrá más importaciones de tabaco hasta 1936» se dijo por el departamento del Tesoro a los importadores y fabricantes.

Se ha apelado contra esa decisión a los departamentos de Estado Hacienda y Agricultura y al Presidente Roosevelt para que permitan que se retire tabaco a cuenta de las importaciones de 1936.

La respuesta que han recibido es que la ley tiene que cumplirse y que no puede alterarse por ahora.

Más tarde los fabricantes e importadores realizaron un nuevo estudio de la situación y pudieron comprobar que hay existencias suficientes en el país y que, por tanto, no habrá la escasez que temían.

La aparente escasez según se dice; fué causada por las grandes importaciones de tabaco que se hicieron ante el temor de que la AAA pudiera sufrir los efectos de una decisión adversa del Tribunal Supremo, lo que obligaría al gobierno a restaurar los altos aranceles que existan antes de la firma del tratado de reciprocidad. Las ventas ganaron ímpetu por razón de la reducción de los aranceles, y, al parecer los fabricantes usaron mayor cantidad de tabaco del acostumbrado a causa de su bajo costo.

The United States Tobacco Journal; publicación comercial dice hoy en un editorial:

«La situación; afortunadamente; no es grave para la industria tabacalera; aunque sin duda las pequeñas fábricas; que compran tabaco a medida que lo van necesitando; pasaran sus apuros y la producción propia de la festividade tendrá que suspenderse por la imposibilidad de asegurar importaciones de tabaco antes de fin de año».

Pero el comercio está en guardia, y algunas de las firmas más importantes están haciendo gestiones con el fin de que en lo sucesivo el departamento del Tesoro anuncie con anticipación la terminación de la cuota para que no ocurra lo de este año.

M.E.C.D. 2016

DECLARACIONES DE LOS TRES INDIVIDUOS QUE CUSTODIABAN AL SR. NICOLAS DEL CASTANO Y A SU CHOFER

DIARIO DE LA MARINA

Fundado en 1832
Dirigido hasta 1919 por D. Nicolás Rivero y Muñiz.
Oficinas y Talleres: Prado 103. Habana.—Representante en New York, Joshuá B. Powers Inc. 220 E. 42nd. St.
Director actual: José I. Rivero.

Editado por la Cía. DIARIO DE LA MARINA (S. A.) cuyo programa consiste en la defensa de los intereses generales y permanentes de la Nación cubana, de los especiales de la Colonia española establecida en la misma y de la unión y armonía entre los diversos elementos que conviven en el país» Art. 1º de los Estatutos.

Teléfonos del DIARIO

Dirección	M 3577
Administración	M 7911
Suscripciones	M 7911
Quejas	M 7911
Clasificados	M-7915
Jefe Redacción	M-1287
Redacción	M 7913
Sports	M 7912
Ag Guanabacoa	XO 1584

PRECIOS DE SUSCRIPCION AL «DIARIO DE LA MARINA»

Habana y Provincias

Mes	$ 1.20
Trimestre	3.25
Semestre	6.25
Año	12.00

Extranjero

Trimestre	$ 4.25
Semestre	8.00
Año	15.00

Edición Dominical (Para el extranjero solamente)

Semestre	$ 3.00
Año	5.00

Inscripto según la ley No. 82, resolución No. 32, de 17 de agosto de 1933.

ARMONIAS

Por GUSTAVO E. URRUTIA

HORA AFRO-CUBANA

BAJO mi dirección se inauguró el miércoles pasado, por la estación CMCF (815 k. c.), una hora afrocubana de radio que es como una ampliación de las «Armonías». Se emite los miércoles y los sábados de 8 a 9 de la noche.

Presento a renglón seguido las palabras de explicación que dije en el acto del estreno. La charla que ofreceré esta noche tendrá por título «Complejo de inferioridad».

Veamos ahora lo que dije hace ocho días:

Señores radioescuchas:

Hubo en América un tiempo en que el negro, como esclavo sirvió a su patria americana, la del cautiverio, como potente motor de la economía del Nuevo Mundo, originando un ciclo histórico de prosperidad material en la tierra.

Más tarde, pasado el estupor de la esclavitud, con su rebeldía contribuyó a conquistar la independencia política de las dos Américas; trocó heroicamente aquella patria de cautiverio en patria de libertad para todos, y con ello provocó otra gran crisis mundial.

Ultimamente, cuando la Gran Guerra dejó destrozada el alma del mundo occidental, el negro acudió nuevamente a prestar a ese mismo mundo el auxilio de su robusta personalidad espiritual, esta vez por influjo de su arte como reactivo sicológico de los pueblos blancos que pelearon unos contra otros con fiero salvajismo aniquilando hombres, y culturas, y valores espirituales. Para rehacerse desde la médula psicológica, necesitaban esos pueblos una fortísima inyección de «salvajismo culto». Esta generosa inyeccin de «cultura salvaje» la prodigo el negro vertiendo de improviso el tesoro de su arte en el ámbito extenuado de la civilización occidental las esencias dinámicas o elocuentes de sus bailes, sus coros, sus tambores, su literatura, su escultura, su risa, esa mágica risa negra... disolvente de todo empacho neurasténico.

En Europa, aquella novedad terapéutica fué agradecida, prestigiada y utilizada aunque no penetrada en su fondo como una invasión de sicología étnica, sino un poco a la manera de turismo. Lo negro llegó a ser allí, y lo es todavía, un espectáculo de moda, algo incidental, superficial y transitorio. Fué, sin embargo, algo mucho más profundo y entreverado, desde que los batallones africanos negros mezclaron su sangre con la de los soldados blancos en las trincheras, y lo es ahora mismo para el Viejo Continente, por un problema africano, cual el abismo que lo pone al borde de la guerra. En la cantera humana y económica del Africa radica el equilibrio europeo.

La repercusión de la boga negra europea en los Estados Unidos, ha sido un espléndido filón de deleites mundanales; en los pueblos indianos de América, un decreto «snobista», y en nuestros ámbitos negroides fué considerada al principio como un lamentable recrudecimiento», y por fin se ha entronizado como un mandato instintivo, o quizás con toda la tiranía de un vicio.

En realidad, para las grandes mayorías, en todo el mundo blanco y blancoide, lo negro es tenido aún como espectáculo, y sus contribuciones artísticas son consideradas así como servicios cotizables. Para semejante mentalidad de mayoría, el negro y su riquísimo arte constituyen una nueva categoría de servidores: integran «la elegante servidumbre». Y en el fondo es lo mismo que piensan no pocos negros. Para la mentalidad frívola, lo negro cumple hoy su finalidad mejor mientras más hace reir, bailar o sentir al blanco que paga.

De aquí que lo negro empiece a industrializarse, a sofisticarse, a teatralizarse, a degenerar antes de tiempo. Una rumba de salón, un «abacuá» de teatro, un «bembé» de radio, un **motivo de son** u otro guillenismo artificiosamente logrado, suelen tomarse como exponentes de aquella «cultura salvaje» de que antes hablé. Tampoco es legítima la mera acumulación de tópicos musicales, literarios o plásticos negros. Todo eso no es sino atribuir al arte negro, a la profunda y compleja influencia de la cultura negra una decadencia que no existe

Los que colaboramos en esta hora de exégeses y reinvindicación culturales afrocubanas, procuraremos, en lo posible, no caer en el pecado de reducir este servicio público a los límites convencionales de un espectáculo.

Nuestra misión es folklórica, investigadora y expositiva. Trabajamos con ánimo de reivindicación, sociológica y tomamos el arte por elemento social, como lo es.

Siempre que podamos presentaremos las esencias más frescas, más primitivas, más naturales, más salvajes del arte negro, con miras de resucitar en el auditorio, en escala de gabinete, aquellas mismas reacciones emotivas o intelectuales que en la amplitud social de un pueblo han venido a formar nuestra alma mestiza, como hoy la contemplamos.

Ese arrobador «abacuá» de legítimos tambores, que pensamos dejar como tema de esta hora afrocubana, esa otra música y esa literatura que a veces lucirán crudas y recias, pero nunca estruendosas, han de servirnos de instrumentos para emitir las esencias de la cultura afrocubana, de tal modo, que se rectifiquen muchos prejuicios sembrados por la falta de información o por informaciones insidiosas, o, sobre todo, por carecerse de oportunidad para juzgar por la propia observación directa de la médula de esa cultura.

En el periodismo logramos realizar tan provechoso aporte por medio de la página dominical «Ideales de una Raza», del DIARIO DE LA MARINA. Hoy abrigo la esperanza de tener igual éxito con esta hora afrocubana de radio, si ustedes siguen prestándonos atención.

DEVUELVE LA ADUANA NUMEROSOS DEPOSITOS COMERCIALES

MUCHAS DE ESAS CANTIDADES SE ENCONTRABAN EN HACIENDA DESDE HACE CUATRO Y 5 AÑOS

Relación de las personas y firmas comerciales que han de cobrar; importe de sus adeudos y fecha del depósito. La devolución más importante es de $638.89 a Suero y Co.

El administrador de la Aduana señor Pedro León Osorio, ha puesto ya en manos del pagador de dicha dependencia todas las órdenes de reintegro a los comerciantes importadores que por distintos conceptos, hicieron depósitos en la Aduana y que ahora se les devolverán por resoluciones de la Secretaría de Hacienda que así lo ha dispuesto.

Muchas de esas reclamaciones datan de varios años y ahora es que se procederá a la devolución de las cantidades pagadas.

Las siguientes son las órdenes con expresión de las personas interesadas:

Harol B. Quarton; Tropical Express Co.; Tropical Express Co.; Fernández Solana y Cia.; Molla y Cia.; Cuban Air Product Corp.; Lawrence B. Ross; Balceis y Cia.; F. W. Woolworth y Cia.; F. W. Woolworth y Cia.; Carasa y Díez; F. W. Woolworth y Cia.; Hotel Sevilla Biltmore; Sánchez y Cía.; F. W. Woolworth y Cia.; Balcells y Cia.; Miguel Verano; Framil García y Cia.; Framil García y ia.; J. Balcells y Cia.; Pomar y Chao; F. W. Woolworth y Cia.; Romaña y Cia.; C. Joaristi y Cia.; González y Espinach; Emilio Hausmann; Pedro García; Nestle Anglo Swiss Co.; Pedro Gorgal; Ortega Fernández y Cia.; Crusellas y Cia.; National Paper Type Co.; Vistores Ezquerro; Barraqué Maciá y Cia.; Blanco Castro y Cia.; Francisco Echemendía; J. Pennino; Francisco Echemendía; P. Fernández y Cia.; José Alió y Cia.; G. Rey S. en C.; Ortega Fernández y Cia.; Hijos de Quirico López; Cueto y Cia.; Sixto Calzadilla; Lawrence B. Ross Corp.; I. C. Duque; G. Rey (S. en .); Mangas y Cia.; Max Pincus; Romualdo Lalueza; Cowan; Cía. Nestle de Cuba; Quesada y Hno.; Otero y Cia.; Diez y García; Méndez y Cia.; F. Echemendía; S. Guerra y Cía.; Hotel Sevilla Biltmore; José Platas; Viuda de Humara y Lastra; Cipriano González; Rodríguez y Cia.; Malet y Cia.; F. Morante y Cia.; Framil García y Cia.; Inclán y Sobrinos; Santeiro y Cía.; The Simon-s Co.; Carasa y Cia.; Pomar y Chao Cia. Cubana Electricidad; F. W. Wollworth Co.; J. Z. Horter y Cia.; Nueva Papelera Cubana; Echevarri y Cía; Jacob Dold Packing Co.; Morro Castle Supply Co.; Pelleyá y Cia.; Cia. Harris S. A.; Aspuru y Cia.; José Alió y Cia.; Cuban Air Products; I. C. Duque; J. Z. Horter y Cia.; Víctor G. Mendoza y Cía.; Viuda de Humara Lastra, S. en C.; Cia Cubana Electricidad; Cia. Cubana Electricidad; Víctor Campa y Cia.; J. Z. Horter y Cia.; Cultural S. A.; Francisco Echemendía; Nstle Anglo Swiss Candensed; J. Z. Horter y Cia.; J. Z. Horter y Cia.; J. Z. Horter y Cia.; Nueva Papelera Cubana S. A.; J. Balcells y Cia.; Angel Manchaca.; Fernández y Cia. S. en C.; Kaba Hermanos; I. C. Duque; I. C. Duque; Mora; Oña y Cia. S. en C.; I. C. Duque; I. C. Duque; Fernández y Cia. S. en C.; Antonio Guillermo Duque; Cia. Refaccionista de Matanzas S. A.; Sabatés y Cia. S. en C.; Armour y Cia.; Viuda Humara y Lastra; Zabaleta y Cia.; Capestany Garay y Cia.; J. Parajón y Cía.; Santeiro y Cia.; Suero y Cia.; Fernández Castro y Cia.; Fernández Castro y Cia.; F. W. Woolworth Co. Ortega Fernández y Cia.; Victor G. Mendoza y ia.; Cueto y Cia.; Miranda y Hermanos; Graells y Cia.; García y Hermanos; F. Echemendía; Parke Davis y Co.; F. W. Woolworth Co.; Solís, Entrialgo y Cia.; Solís Entrialgo y Cia.; Elías Rada; Méndez y Cia.; Méndez y Cia.; José Pennino; José Pennino; José Pennino; José Pennino; Roza Menéndez y Cia.; F. W. Woolworth Cia.; H. F. viuda de Muñoz; José Pennino; José Pennino; Solis Entrialgo y Cia.; Benito Enriquez; Escalante Castillo Co.; Miguel J. Nadal; Ortega Fernández y Cia; Elías Rada; Swift y Company; Jorge Vilaró; F. W. Woolworth Co.; F. W. Woolworth Co.; Suárez y Soto; Señorita Lucía Co. S. A.; Benito Enriquez; F. W. Woolworth Co.; Manzarbeitia y Cia.; Otero y Cia.; H. Roberts y Co.; H. Roberts y Co.; H. Hobers y Co.; H. Roberts y Co. Liquid Carbonic Corporation of Cuba; Luis Cowan; Capestany Garay y Co.

ASOCIACION NACIONAL DE EMIGRADOS REVOLUCIONARIOS

El presidente de la Asociación Nacional de Emigrados Revolucionarios, doctor Teodoro Cardenal y Gómez; convoca a todos los asociados para la Asamblea General que se ha de efectuar el próximo domingo 22; del actual; en su local social de Avenida de Bélgica número 11; esquina a Sol; al objeto de discutir y aprobar las reformas introducidas al Reglamento. Al acto que dará comienzo a las 2 y 30 p. m.; se encarece la más puntual asistencia.

"Haré cuantos esfuerzos estén en mis manos para continuar la labor de mi antecesor", doctor García Bayllères

Hacendados, colonos, industriales, comerciantes, banqueros y otras personalidades estuvieron presentes cuando ayer tomó posesión de su cargo el nuevo Secretario de Agricultura

A la una de la tard ede ayer, minutos después de haber tomado posesión del cargo de Secretario de Agricultura, el doctor José L. García Baylleres, fué entrevistado por uno de nuestros repórters, que le interrogó acerca de su futura política en el Departamento.

El Dr. García Baylleres se limitó a decirnos:

«Siempre estuve compenetrado en la política agrícola que siguió, hasta su muerte, el ingeniero de la Rionda».

A continuación nos dice, como complemento de las palabras anteriores que seguiría esa política para bien del Departamento y de la agricultura cubana.

LA TOMA DE POSESION.—Muy cerca de trescientas personas, en su mayoría hacendados, colonos y personas de relieve en la industria y el comercio de Cuba, se encontraban presentes ayer, a las 12 y 40 minutos del día, cuando el señor Francisco Castro, Sub-Secretario de Agricultura, dirigió la palabra a los presentes, teniendo a su lado al doctor García Baylleres.

Expresó el señor Castro el honor que significaba para él el dar posesión del cargo de Secretario de Agricultura al Dr. García Baylleres. «Cúmpleme en primer término, dice, presentarle a los Directores, Jefes de Negociados y empleados del Departamento, en nombre de los que le doy la más cordial bienvenida».

«Usted conoce, agregó, el rumbo de esta nave, cuyo mando toma en estos instantes; está compenetrado con la Secretaría por haber sido uno de los asesores que tuvo el ingeniero de la Rionda; conoce todos nuestros problemas agrícolas».

Recuerda, con sentidas frases, al ingeniero de la Rionda, muerto repentinamente el pasado sábado, y dada la estrecha amistad que ligaba a ambos, estima que la labor a seguir es la misma.

Finalmente el Sub de Agricultura habla de la magnífica acogida que por parte de los hacendados y de la prensa, ha tenido la designación hecha por el Presidente de la República en el doctor García Baylleres para desempeñar la Cartera de Agricultura.

EL DR. GARCIA BAYLLERES. — El nuevo Secretario de Agricultura es un experto en los problemas agrícolas e industriales cubanos. Breve en sus palabras dirigidas a los numerosos amigos allí presentes.

«Al tomar posesión del cargo para el que me ha designado el Honorable Señor Presidente de la República — comienza diciendo—recuerdo con verdadero cariño a mi antecesor, el ingeniero de la Rionda. Debo agregar solamente que haré cuantos esfuerzos estén en mis manos para continuar la labor iniciada por él. Todos los empleados de la Secretaría quedan ratificados en sus cargos. Muchas gracias a todos.»

Acto seguido, conjuntamente con el Sub-Secretario, señor Castro, el doctor García Baylleres firma el acta de la toma de posesión.

BERNARDO DE LA RIONDA. — Segundos después llegó al salón de actos de la Secretaría el joven Bernardo de la Rionda, hijo del Ingeniero de la Rionda.

El doctor García Baylleres abandonó un momento la atención de sus numerosos amigos que le estrechaban la diestra para abrazar al joven Bernardo de la Rionda.

RATIFICADO «PAQUITO» CASTRO.—Terminado el acto, el señor Francisco Castro Sub de Agricultura, nos informó que el doctor García Baylleres le había ratificado su confianza, por lo que continuaría desempeñando el cargo que ocupa.

Igualmente el nuevo Jefe de la Agricultura ratificó al señor Pelayo Quesada, como Secretario Particular, plaza que ocupó hasta la muerte del Ingeniero de la Rionda.

DECLARACIONES DEL SR. J. M. CASANOVA. — El señor José Manuel Casanova, Presidente de la Asociación Nacional de Hacendados de Cuba y de la Unión Social Económica de Cuba (USEC) nos hizo las siguientes declaraciones, con motivo de la toma de posesión del nuevo Secretario de Agricultura:

«Como Presidente de la Asociación Nacional de Hacendados de Cuba y de la Unión Social Económica de Cuba, de cuyos Comités Ejecutivos ha venido formando parte hasta hasta ahora el nuevo Secretario de Agricultura, doctor José L. García Baylleres, me siento satisfecho de su designación, e iguales sentimientos experimentan los demás compañeros en esos organismos, pues todos hemos tenido amplias oportunidades para aquilatar la laboriosidad y preparación del nuevo funcionario».

«Considero el nombramiento del doctor García Baylleres un positivo acierto del Honorable Presidente Provisional de la República, quien tendrá en él un colaborador entusiasta y eficaz».

«Para mí el acto que acaba de celebrarse sería de plena satisfacción, si no lo hubiese provocado la muerte de mi inolvidable amigo y excelente funcionario el Ingeniero Carlos M. de la Rionda, cuya prematura muerte constituye una positiva pérdida para el país».

NOS HABLA EL PRESIDENTE DE LOS PRODUCTORES DE AZUCARES. — El señor Ramón J. Martínez, Presidente de la Asociación de Productores de Azúcares de Cuba, también nos hizo las siguientes declaraciones:

«Como Presidente de la Asociación de Productores de Azúcares de Cuba, como hacendado y como ciudadano, me congratulo por la acertada designación del doctor García Baylleres para la Secretaría de Agricultura que acredita al Honorable Presidente Provisional, señor Barnet.

«Hombre joven, culto, bien preparado para el desempeño del cargo, llevará al mismo las mejores iniciativas que tan necesarias son en nuestra patria que tiene que vivir de la agricultura y en su acertado desarrollo funda su positivo bienestar.

«Tengo la seguridad de que el Dr. García Baylleres ha de contar con la sincera cooperación de todos».

CONCURRENTES AL ACTO. — Al acto de la toma— de posesión del doctor García Baylleres, como Secretario de Agricultura, concurrieron el Capitán Menéndez, de la Policía Nacional, en representación del Jefe del Estado; Francisco Gómez, Secretario de Comunicaciones; doctor Ricardo Dolz, Don Manuel Ajuria; Mr. Simpson, Administrador de los Ferrocarriles Unidos de la Habana; De Blank, de la Hershey Corporation; Elmer y George Miller, Presidentes, respectivamente, de la Atlántica del Golfo y de la Sugar Plantation; Teniente del Ejército, señor Arango, representando al Teniente Coronel García Pedroso, Jefe del 5o. Distrito Militar.

Señores José Manuel Casanova, Presidente de la Asociación Nacional de Hacendados de Cuba y de la Unión Social Económica de Cuba (USEC); Miguel González, en representación de la Lonja de Comercio de la Habana; Gabriel Mauriño, Teodoro Santiesteban y Alfredo Berrayarza, Presidente, Secretario y Tesorero, respectivamente, de la Asociación de Colonos; Dr. Virgilio Ortega y Moisés Almanza, por las compañías de seguros de accidentes del trabajo; José M. López Oña, Vice-Presidente de la CENDA; y Gonzalo del Cristo, Gobernador interino de Camagüey.

Señores Jacobo Lobo, Néstor González de Mendoza, nuestro compañero en la prensa Edel Farrés, Julio Acosta, Antonio Falcón, Fernando Cancio, Manuel Balcinde, Jorge Barroso, Aurelio Portuondo, Francisco Bartés, José Rivero Muñiz, Director del Trabajo de la Secretaría del Trabajo; Coronel Rafael Iturralde; Dr. Angel Luzategui; José Rasco; José Cortés, Ricardo Casado y José Posse, de la Asociación de Almacenistas de Tabaco en Rama, Manuel González Valle; Dr. Portocarrero; Jorge Ponce, de la Unión de Fabricantes de Tabaco; José Enrique Perdomo, Jefe de Despacho de la Comisión Nacional de Propaganda del Tabaco Habano; Comandante del Ejército Raimundo Ferrer; Melchor Gastón; Raúl Sárraga; José Gómez Méndez; Ramón J. Martínez, Belisario Delgado; Marcelino G. Beltrán; y Ramón Areces.

Señores Francisco Rosado, de la Cuban Railroad Co.; Antonio Antón, Don Sebastián Gelabert, Miguel A. Peresa; Oscar Díaz Albertini; Dr. Ramón Arias; Benigno Rodríguez, José Calcavechia; José A. Millás, Director del Observatorio Nacional; Dr. Mario Díaz Cruz; Francisco Arango, Pérez Carmenate, Santiago Estévez, Arturo Mañas, Fernando Cancio, Federico Vivas, Jefe de la Policía Judicial; Sergio Bartolomé; Roberto Pérez Alderete; Fernando Espino, Dr. Joaquín F. Pardo; Francisco Vianello; Jorge Barroto; Federico Morales Valcarcel; Aurelio Portuondo, Jesús Azqueta, Francisco Valdés, Ingeniero Salcines, Manuel Castiñeira, Jorge Navarro, Enrique López, Gabriel Camps, Lecticio Salcines, Manuel García y Capitán Larrubia.

Doctor Rafael María Angulo y César Rodríguez, Presidente de la Asociación de la Prensa de Cuba y Consejero de Estado, y de la Asociación de Repórters de la Habana, respectivamente; Guillermo Pérez Lavielle, Isidro Mederos; Higinio Fanjul Rionda, de la Cuban Cane; Tomás Felipe Camacho, Gastón de Cárdenas, Ernesto Grass, Cristian Brú, Dr. Díaz Romañach; Modesto Morales Díaz; Armando Marce, Presidente de la Asociación de Representantes de Firmas Extranjeras; Manuel Ajuria, Angel Garri, Presidente de las Corporaciones Económicas; Eusebio Dardet, en representación de la Comisión del Turismo; Jorge J. Posse, en representación de la Unión de Fabricantes de Tabacos y Cigarros; el Manager del Bank of Boston; Capitán Stapleton, de la Havana Coal Co; H. A. Chisholm, Director de la Cía. de Seguros Sol del Canadá en Cuba; Angel González del Valle, en representación de la Comisión del Tabaco; Dr. Arturo Sánchez de Bustamante; Leopoldo Casas, Gerente del National City of New York, en Cuba; Dr. Santiago de Cubas; Federico Centellas; Desiderio Cortés, Secretario del Instituto Azucarero; Dr. Issac G. Hernández, Vice-Secretario de la Comisión Exportadora de Azúcar; Luis Machado, Abogado Consultor de la Cámara de Comercio de América.

EL CLEARING HOUSE. — La representación del Clearing House de la Habana, integrada por los señores Ariosa, Casas, Gelats y otros, tuvo que abandonar la Secretaría de Agricultura media hora antes de la toma de posesión del Dr. García Baylleres, por tener una audiencia concedida, para esa misma hora, por el Honorable Señor Presidente de la República.

Mañana deponen los últimos testigos en la causa de Atarés

Suman sesenta y el tribunal estima necesaria su presencia para dilucidar bien el drama

Ha de continuar mañana, día 19, ante el Tribunal Nacional de Sanciones, el juicio del proceso contra los veintidós encartados por los trágicos episodios de Atarés, y a tal sesión deberán comparecer los testigos que a continuación damos o conocer, ya que sus declaraciones son necesarias para el mejor esclarecimiento de los numerosos delitos que se persiguen:

Humberto Sánchez Osorio, Emilio Federico Lavale Font, Herminio Piar Martínez, Carlos Pazos Romero, Cándida Hernández Díaz Albertini, José Manuel Fernández Sierra, Félix Alpízar Quijano, Ramón Martín Espinosa, Caridad Ituarte de Alpízar, Fermín Cowley Gallego, José Manuel Blanco Tundidor, doctor Florencio Hernández de Coto, Pedro Anyaumat Urquiola, Augusto Valdés Miranda, María Coronado Alvarez viuda de González, Guillermina Rodríguez Luaces, doctor Miguel Fernández García, doctor Alberto Blanco Sánchez, Jesús Salcines Morlote, Alberto J. Mora, Emma Sabourin Pou de Quiles, Olga Quiles Sabourin, Emma Arocha Sabourin, Hortensia Lamar del Monte, Antonio Gastón Camacho, doctor Ramiro Capablanca Graupera, Emma Cabrera y Bilbao Marcaida, María Josefa Ovich Duany, Juana González Fernández, Felicia González Fernández, Juana Almeida Frías de Escalona, doctor Joaquín Dávila González, Felipe Montero García, Clara Luz Durán Guerrero, Carlos Cagigas Durades, Carolina Sjostrom viuda de González, Concepción Villar Jorge, Dulce María Escalona Almeida, Ricardo García Coronado, Laureano Herrera Curbelo, José Francisco Valladares, Emilio Aleo Rodríguez, Pericles Ronquillo Riverón, Timoteo Alvarez Lantigua, José Pérez, Antonio Pérez Acea, José Manuel Corvo Lemus, Gaspar Betancourt Agüero, Ernesto Rojas Rabanal, Santiago Sanz, Carlos Guigou, Santiago Sanz, Adolfo Carrasco, doctor Juan Manuel Alfonso, Jacinto Hernández Nodarse, Manuel Gallego, Carlos Duque Estrada, Celedonio Padilla, José Jenaro Pérez y Armando Castellanos.

El obrero que sufrió graves lesiones en el tiroteo de anoche

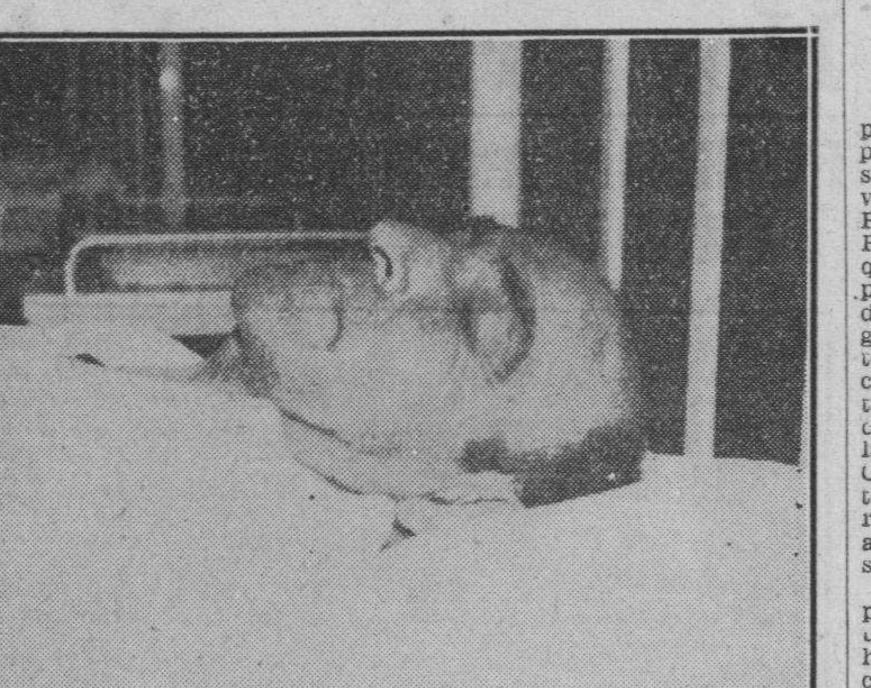

A consecuencia del tiroteo sostenido anoche en Infanta y San Lázaro, entre los miembros del Servicio de Inteligencia Militar y los ocupantes de dos automóviles, a los que se acusa de intervenir en el secuestro del señor Nicolás Castaño, resultó herido grave el obrero Manuel García Gutiérrez, que aparece en esta foto después de ser curado de las lesiones. García Gutiérrez, ajeno a los hechos, esperaba cerca del lugar de la refriega un ómnibus, cuando fué alcanzado por uno de los proyectiles.

Ordena Gobernación que los Municipios consignen una cantidad anual para los materiales de escritorios de los vivacs

Se ha iniciado expediente de expulsión contra varios extranjeros indeseables. Todos ellos cumplen penas por diversos delitos. Casos de que conoció ayer la P. Secreta

Dispuso ayer el Secretario de Gobernación que por el Negociado de Hacienda Provincial y Municipal de ese Departamento, se circule a los Alcaldes Municipales la obligación en que están los municipios de incluir en sus próximos presupuestos la cantidad necesaria para material de escritorio de los vivacs, a fin de que puedan rendir labor eficiente en relación con las funciones de esos establecimientos penales y el Gabinete Nacional de Identificación.

También dispuso que cuando se decrete la cesantía de algún empleado que ejerza funciones de dactiloscopía en los establecimientos penales, sea previo el expediente administrativo de rigor y oído el informe del Jefe del Gabinete Nacional de Identificación, sobre la procedencia o no de la cesantía, los antecedentes del interesado, la labor que rinde; su capacidad intelectual, etc. y que para cubrir una vacante de esa naturaleza, la persona propuesta debe ser examinada por el Gabinete de Identificación citado.

EXPEDIENTE DE EXPULSION DE EXTRANJEROS.—El Negociado de Orden Público de la Secretaría de Gobernación ha iniciado expedientes de expulsión de los asiáticos Mario Wong, Joaquín Sang; Ramón Li; Rafael Lee o Ly; Antonio Chong y Francisco Chang que cumplen condena por infracción de la ley de drogas.

Igualmente contra el español Arturo García de Pidal o Roberto Díaz de Pidal conocido por El Marqués de Pidal; que extingue condenas por delitos de robo. La expulsión se llevará a cabo cuando dichos extranjeros cumplan las penas que se les ha impuesto.

CITADOS LOS PROPIETARIOS DE RADIOEMISORAS.—El Jefe del Negociado de Gobernación señor Pedro G. Celorio en cumplimiento de órdenes del doctor Smith; Secretario; ha citado a los propietarios de radioemisoras de la Habana, a una entrevista con dicho Secretario que se llevará a cabo hoy a las cuatro de la tarde, en relación a la campaña subversiva y atentoria al orden de que se acusa a dichas radioemisoras.

LOS PROVEEDORES DE GOBERNACION.—Los comerciantes proveedores de Gobernación han interesado, nuevamente de ese Departamento que les liquide los saldos que tienen a su favor, pendientes desde hace dos meses los que no han podido hacer efectivo, agregan; por no haber situado la Secretaría de Hacienda los fondos necesarios, lo que piden sea a la mayor brevedad posible.

LA IMPRESION DE LAS BOLETAS ELECTORALES.—El Secretario de Gobernación ha designado a los señores Pedro G. Celorio; Jefe del Negociado de Prensa; Lorenso Nodarse; Lorenzo Angulo; Gustavo Pereda; Enrique Hiraldez y Pedro Molinos, para que inspeccionen la impresión de las boletas electorales que han de utilizarse en los próximos comicios.

CASOS DE LA POLICIA SECRETA.—El Subinspector de la Secreta Arturo Quintana, arrestó a Armando García Menéndez, de Tamarindo 49; acusado por su madre, Carmen Menéndez de la misma vecindad de haberle estafado $162 50; auxilió al servicio el vigilante número 1819 de la Policía Nacional, Juan García Casariego; siendo presentado el detenido al Juzgado de Instrucción de la Sección Quinta.

El detective de la Secreta Luis Rodríguez Acosta detuvo a Ramón Hernández Carballeiro, residente en Vista Hermosa 2; reclamado por la Sala Tercera de lo Criminal de la Audiencia, en causa por rapto. Ingresó en el Vivac por no haber prestado la fianza de $1000 que se le señaló.

Y los detectives Oswaldo Fiallo y Raul García, del grupo del Subinspector Juan P. Albuerne, ocuparon sesenta libras de pan falto de peso en la panadería de San Isidro 74, propiedad de Miguel Alvarez Alvarez; el que quedó en libertad, tras prestar fianza. Se dió cuenta al Juzgado Correccional de la Segunda Sección.

El Dr. Rafael Gaspar Montoro ofrecerá una conferencia el sábado sobre un bello tema

«España buena y eterna», es el título de la interesante conferencia que pronunciará en el Círculo de Bellas Artes el doctor Rafael Gaspar Montoro, el sábado 21 de los corrientes, a las cinco y media de la tarde. Las invitaciones para este acto obran ya en poder del señor secretario del Círculo, quien las está haciendo circular entre los miembros del Círculo y otras distinguidas personalidades. Con esta conferencia del Dr. Montoro, inicia la Sección de Literatura del Círculo su nuevo ciclo de alta cultura. En turnos sucesivos honrarán también la tribuna del Círculo J. Conangla Fontanills, Medardo Vitier, José Guerra López, Fernando Llés Berdayes, Emeterio S. de Santovenia, Gaspar Betancourt y Nicolás Guillén.

Diez personas lesionadas al volcar el ómnibus que las traía de Rincón, donde habían asistido a las fiestas

El accidente se produjo al rozar las gomas del vehículo contra el contén de la carretera. El chofer, que se halla herido, quedó a disposición de la autoridad correspondiente

El ómnibus 814, de la ruta 31; de los Aliados; se volcó ayer en una curva que está situada frente a la finca «La Güinera». El vehículo era conducido en dirección a la Habana por el chofer Benigno Vichora; de 19 años de edad y vecino de 21 número 3; en Bejucal.

A consecuencia del accidente resultaron con lesiones graves; menos graves y leves; los pasajeros María Genoveva Merino: de 20 años de edad, vecina de Pamplona 2; Juana Pérez de 20 años; con domicilio en Máximo Gómez 90; Regla; Berta Sánchez, de 16 años; de Perdomo 5; Regla; Amparo Luque de 13 años; de Paula 83; Mercedes Valdés; de 24 años; Nodarse 80 en San Antonio de los Baños; José López Travieso; de 18 años; de Dragones 17; Laudelina Díaz; de 28 años; de 3 entre Cuervo y Luz; en Arroyo Naranjo; Rosa Valdés; de 6 años; de Nodarse 80; en San Antonio de los Baños; Oscar Ramírez; de 45 años; de Pamplona 2. También sufrió lesiones leves el chofer Vichora.

El hecho se debió según manifestaciones del mencionado driver; al dar las ruedas del vehículo contra el contén de que está provisto la carretera.

El chofer fué puesto a disposición de la autoridad judicial correspondiente.

ABURRIDO SE AHORCO EN SU CASA

De una de las vigas de su domicilio se privó ayer de la vida ahorcándose; Jesús González González; natural de Bejucal; de 52 años de edad; vecino de Jesús Peregrino número 72.

La mala situación económica por la cual estaba atravesando; fué causa de su determinación; según manifestaciones de sus familiares a la policía de la Séptima Estación; que inició las oportunas diligencias.

Reconoce la Secretaría del Trabajo a la Asociación de los Empleados de Almacenes

La Secretaría del Trabajo ha dictado una resolución en virtud de la cual ha quedado reconocida la Asociación de Empleados de Oficinas de Almacenes de Víveres al por Mayor y Similares de esta capital.

Figura como presidente de la misma el señor José Mérida; como secretario, el señor José A. Romero, y como Tesorero, el señor Luis Sordo.

A esta Asociación pertenecen, según se nos informa, todos los empleados de oficinas de los almacenes de víveres de esta capital y se propone desarrollar un programa de beneficio para la clase.

CONFESARON SU PARTICIPACION EN EL PLAGIO, POR LA QUE LES HABIAN OFRECIDO 3,000 PESOS

Los médicos forenses practicaron la autopsia a los cadáveres de los tres secuestradores muertos. El hombre de la ametralladora. Las actuaciones de la Policía

En la mañana de ayer y por disposición de las autoridades correspondientes, fue practicada la autopsia, en el Necrocomio, a los cadáveres de Nelio Estévez Ortega, Rafael Ponce González (a) «Manzanillo», y Restituto Aurelio Martínez Cuervo, que como se recordará, fueron sorprendidos en el interior de la Cueva de los Perros, en la finca «Sotolongo», San Antonio de las Vegas, custodiando al señor del Castaño y a su chauffeur, a quienes habían secuestrado el día 9 de los corrientes. Dichos individuos, al ser trasladados a la Habana, para ingresarlos en el Castillo del Príncipe, al llegar el auto en que eran conducidos fueron tiroteados por los tripulantes de otro automóvil, hasta ahora desconocido, siendo muertos.

En dicha diligencia se comprobó, por los médicos forenses, que cada uno de ellos presentaba múltiples heridas de bala, diseminadas por la cabeza y cuerpo.

A título de información ofrecemos a nuestros lectores la declaración que cada uno de los expresados sujetos prestó al ser trasladados al cuartel de San Antonio de las Vegas, ante el sargento Falcón, de la Sección de Especiales, que inició las oportunas diligencias, por mandato del Jefe de la Policía Nacional, teniente coronel José E. Pedraza.

Nelio Estévez Ortega, hijo de Angela y Lutgardo, natural de San Antonio de las Vegas, de 32 años de edad, soltero, con instrucción, campesino y vecino de la calle de Caimito número 5.

Declaró que con relación al hecho que se investiga, puede informar que el jueves de la semana pasada, fué a la Habana, para visitar el domicilio de su hermano Pedro, vigilante de la Policía Nacional, residente en Toyo, en la calle de San Leonardo número 3, pero al pasar por la Víbora, fué llamado por un sujeto de raza blanca, bajito, delgado, pelo canoso, como de 45 años de edad, al que conoce desde hace tiempo por el apellido de Trujillo, quien le dijo: «Espérame el lunes—esto era el 9 del actual—en el pueblo o en la carretera de San Antonio de las Vegas»; que así lo hizo el exponente y, en efecto, como a las diez de la mañana de dicho día, llegaron al pueblo en un camioncito al parecer marca Ford, cerrado, parecido a los de repartir pan o carne, color oscuro y detrás de éste una máquina grande, color oscuro, sin fijarse en más detalles, pero en su interior viajaban cuatro individuos de raza blanca, con el chauffeur; que éste era bajito, trigueño, sin sombrero, de cara afeitada, representando tener unos 23 años de edad, vestido con traje color gris, y los de atrás eran: uno alto, delgado, como de treinta y pico de años y al caminar se le nota una cojera de una de sus piernas, y el otro era delgado, de estatura regular, con una cicatriz en la cara, sin bigotes, con pelo negro y peinado hacia atrás, que representaba tener unos treinta y pico de años. Entonces el exponente subió en la parte delantera del camioncito, tomando éste la dirección de las afueras del pueblo, poco menos de un kilómetro o más, en una curva que forma la carretera, entrando por un camino real, al costado de dos tablas de millo, donde hicieron alto, bajándose el exponente con el que manejaba el camioncito, que era de estatura regular, de complexión fuerte, al parecer mestizo, saliendo del interior del mismo Nicolás del Castaño y su chauffeur Pedro Hernández Díez y no Pedro Rodríguez, como hasta ahora se venía informando, así como el otro detenido Rafael Ponce, que era el custodio; que entonces saltaron la cerca de alambre que circunda el millo, siguiendo los tres ocupantes de la máquina que venía custodiando el camioncito, quienes después de conferenciar con el señor Castaño, le encomendaron al dicente y al detenido Rafael Ponce, la custodia de aquéllos, situándose todos debajo de una mata, a la intemperie, donde permanecieron desde el lunes hasta el viernes día 13 del actual, a las cuatro de la madrugada, que los trasladaron a la Cueva de los Perros, en la finca «Sotolongo»; que el otro detenido, Aurelio Martínez Cuervo, se apareció el martes día 10 del actual, al mediodía, formando el cuerpo de custodia en aquel sitio, y que el jueves día 12, se apareció el viejito de apellido Trujillo, antes reseñado, que era el encargado de traer la comida, sujeto éste que en la noche de ayer, domingo, trajo, en una salida que hizo, una ametralladora de mano, con la que se fugo en la mañana de hoy, al ser todos sorprendidos por miembros del Ejército; que durante la estancia del secuestro, comieron el primer día, por la noche, arroz con pollo que trajeron en una caja de cartón y que fué comprado en la Habana, así como costillas de puerco empanizadas y agua, y los otros días, hasta hoy, comieron salchichón, pan, galleta, chorizos, sardinas y papas fritas, de todo lo que comían los dos secuestrados; que el exponente salió de dicho sitio para el pueblo la noche de ayer, para entrevistarse con el Trujillo, en la carretera, a fin de indicarle el camino de la Cueva, y que no conoce a otra persona que haya tenido contacto con él en este hecho, y que el propio Trujillo le ofreció darle treinta o cuarenta pesos por su trabajo y que es cuanto sabe.

Restituto Aurelio Martínez Cuervo, hijo de Inocencia y de Vicente, natural de San Antonio de las Vegas, de 30 años de edad, soltero, con instrucción, jornalero y vecino de calle de Campanario 22 en, este pueblo, declaró lo siguiente:

Que de los detenidos sólo conoce al nombrado Nelio Estévez, y que en cuanto a los demás autores, conocía desde hace tiempo al blanco Domingo Rodríguez, que es alto, más bien grueso, de cara afeitada, con una cicatriz entre el ojo y el pómulo derecho de la cara y con bigote recortado; y el día 8, domingo, lo vió a la entrada del pueblo, o sea en la Carretera Central y calle de Velasco, diciéndole al exponente: «¡Hombre, venía a verte, porque voy a traer un hombre para acá y necesito un sitio apropiado, pero espérame aquí!», siguiendo al Rodríguez y regresando como a la hora, en cuyos momentos le dijo al exponente que ya había encontrado el lugar, indicándole que era una tabla de millo, a poco más de un kilómetro, donde hace una curva la carretera, y que ya sabía para que fuese allí el martes, pues no tenía seguridad si podría traer al hombre aludido el lunes o el martes, pero que se encargara de cuidarlo y que ya le haría una regalía de dos mil pesos, y que, en efecto, el martes al mediodía fué para la tabla de millo y encontró allí a los dos señores secuestrados y a los detenidos Nelio Estévez y Rafael Ponce; que el jueves día 12, el exponente fué a la Habana, a la barriada de la Víbora, calle de Santa Catalina, a la tercera cuadra de la Calzada de 10 de Octubre, doblando por ésta sobre la mano derecha, en la cuarta casa donde se entrevistó con Domingo Rodríguez, diciéndole que él iba a soltar a ese hombre y que se iba a ir; entonces aquél le contestó que no, que el viernes o el sábado entregarían el dinero que tenía solicitado por el rescate, confirmándole su regalía de dos mil pesos, por lo que regresó de nuevo a la tabla de millo; que el jueves o viernes, llegó el viejito bajito, que ahora sabe es de apellido Trujillo; con un papel escrito por Domingo Rodríguez, recomendándolo como hombre de confianza, sujeto éste que en la mañana de hoy, al ser todos sorprendidos por fuerzas del Ejército, se dió a la fuga, llevándose consigo, en las manos, una ametralladora, y que tenían una clave por la cual sólo se nombraban unos a otros por el nombre de «Mongo»; que es todo cuanto sabe del caso que se investigaba.

Rafael Ponce González, (a) «Manzanillo», hijo de Rafael y de Isabel, natural de Niquero, provincia de Oriente, de 25 años de edad, soltero, con instrucción, sin ocupación ni domicilio fijo, informó a la Policía lo siguiente:

Que el domingo día 8, por la tarde, estando sentado en un banco o silla del Parque Central de la Habana, se le sentó al lado un sujeto al parecer mestizo, de estatura un poco alta, grueso, con sombrero de paño y vestido de gris, que usaba espejuelos, de cutis fino y sin bigotes, entablando conversación con el dicente, diciéndole que él era doctor y se nombraba doctor Ramiro Cruz, y que si el exponente era de Oriente; que al contestarle afirmativamente, y agregar que si no había comido, él lo invitó, llevándolo a la fonda de asiáticos que está situada en Progreso entre Monserrate y Villegas; después le ofreció regalarle dos mil pesos por ayudarle a secuestrar a un hombre, dejándolo citado para las seis de la mañana del día siguiente, lunes, donde se volvieron a ver en el Parque Central, y tomando un auto de alquiler, ambos se dirigieron a la Víbora, cerca del paradero de los tranvías, donde ya esperaba un camioncito cerrado, como de repartir pan, pintado de color oscuro, sentándose el dicente al lado del chauffeur, que era de la raza blanca, rubio, como de 25 años de edad, sin bigotes, de mediada estatura, más bien grueso que vestía camisa azul y pantalón oscuro; que el camión tomó por 10 de Octubre pasando el paradero de los tranvías y doblando por una calle ancha hacia la izquierda—que se pudo conocer era la Avenida de Acosta—doblando después por Porvenir hasta Concepción y de este lugar doblaron hasta llegar a la Carretera de Guiral, en cuyo lugar se llevó a cabo el trasbordo de las dos personas que ahora sabe lo son el señor del Castaño y su chauffeur, desde un automóvil manejado por un policía y que también iba un soldado con una capa puesta, introduciéndolos en el interior del camioncito junto con el exponente, que era el encargado de mantener cerrada la puerta trasera y única del camión, durante todo el camino; que recuerda haber visto a una señora de la raza negra a la que le gritaron: «¡siga!»; que la máquina en que viajaban los secuestrados y los autores no era un Ford, pues era larga, abierta, de color gris oscuro, de fuelle de lona color claro, viajando en su interior como ocho personas en total; que ya en marcha el camioncito, donde viajaba con los secuestrados, recuerda que tuvo necesidad de abrir la puerta trasera para que penetrara un poco de aire, pues el señor Castaño daba señales de desmayo y, ante el temor de que pudiera morir, desobedeció las instrucciones que tenía de no abrir la puerta en todo el camino, y que al darse cuenta de ello los que viajaban en la máquina que los seguía, le gritaron fuertemente: «¡Usted es miedoso!», refiriendo los demás detalles del lugar del secuestro en igual forma que sus dos compañeros detenidos.

Los que rescataron a Castaño recibidos por el Presidente

Encomia el Dr. Smith la obra efectuada por la Policía y por las fuerzas del Ejército

Muy temprano estuvo ayer en Palacio el Secretario de Gobernación e interino de Defensa, doctor Maximiliano Smith.

Le acompañaban el teniente coronel García Pedrosa; Jefe del Quinto Distrito Militar; capitán Pablo Mesa Pérez; Jefe del escuadrón 6 de la Guardia Rural; sargento Sixto F. Martínez y soldado Genaro Esquiroz González; quienes según se ha publicado intervinieron en el rescate del señor Nicolás Castaño que había sido secuestrado hace días y en la captura de tres de los plagarios.

Los visitantes penetraron en el despacho del Presidente de la República con quien conferenciaron algún tiempo.

Cuando abandonaban el Palacio el doctor Smith hizo a los periodistas las siguientes manifestaciones:

«Por deseo expreso del Presidente he traído a los militares que actuaron en la liberación del señor Castaño; a quienes el Jefe del Estado ha querido felicitar personalmente y estimularlo a perseverar con el mismo entusiasmo en su cooperación a la justicia y al orden.

«Yo como Secretario de Gobernación y Defensa me siento satisfecho y orgulloso a un tiempo al contar con un Cuerpo de Seguridad en el que se aunan la eficiencia, el valor, la disciplina y el amor a las instituciones para defender la sociedad contra los malhechores.

Cualidades son estas que resaltan en su empeño de poner fin; muy pronto: a la «pandila» de forajidos que titulándose «revolucionarios» pretenden llevar al país al caos sembrando el crimen.

Quiero aprovechar esta oportunidad para congratular públicamente al Jefe del Estado Mayor del Ejército coronel Fulgencio Batista al Jefe del Quinto Distrito Militar teniente coronel García Pedrosa; al Jefe de la Policía Nacional teniente coronel Pedraza; y muy especialmente al sargento Martínez y al soldado Quiroz; que tan valientemente realizaron el arresto de los secuestradores del señor Castaño».

M.E.C.D. 2016

EL NUEVO SECRETARIO DE AGRICULTURA EXPONE SU PROGRAMA, INSPIRADO EN SANO ESPIRITU NACIONALISTA

LA SECRETARIA DE AGRICULTURA

En Cuba se ha convenido en dar a la Secretaría de Agricultura un carácter de órgano principal y efectivo de nuestra riqueza básica. Pero no siempre ese criterio ha imperado en absoluto lo mismo por la cuestión de los recursos, que por la persona encargada de regir ese Departamento. No debe olvidarse que la política influye poderosamente en la designación de los miembros que componen el Ejecutivo.

La lamentable desaparición del Ingeniero Rionda, que era un técnico lleno de voluntad ha originado la vacante de ese cargo, la cual acaba de cubrirse con el Doctor José L. García Baylleres, notable especialista en materias azucareras y legista de indudable competencia en asuntos internacionales.

Continúa, por tanto, la tendencia a llevar a la Secretaría de Agricultura a los hombres apropiados, necesarios para fomentar la vida rural cubana en todos sus aspectos y afrontar con garantías de éxito los delicados problemas relacionados con el régimen del azúcar, sin duda los de mayor trascendencia en la economía nacional.

El Dr. García Baylleres posee la ejecutoria, perfectamente conocida, de una preparación sólida en las esferas de la economía y de jurisprudencia. Se le ha visto figurar en primera línea, siempre con asidua consagración al trabajo, en las corporaciones de Derecho Internacional geográficas y económicas, en los afrontar con garantías de éxito los versos organismos oficiales que regulan la estabilización del azúcar.

Precisamente recordamos ahora que en el mes de Octubre tuvimos oportunidad de comentar favorablemente un acabado ensayo del nuevo Secretario de Agricultura «sobre política azucarera». En ese estudio se advertía un profundo conocimiento del desarrollo, las crisis y las actuales perspectivas de nuestra máxima riqueza industrial y agrícola.

Si en todos lo tiempos ha sido conveniente que ocupe el Departamento agrícola una persona especialmente entendida en la materia, mucho más lo es hoy cuando el Estado interviene de manera directa en cuanto atañe a la producción y a la venta del azúcar. Siempre los gobiernos debieron preocuparse de las diversas actividades productoras del país, mas las circunstancias han hecho que en los últimos años haya llegado a responsabilizarse de modo efectivo con su desenvolvimiento.

Se acerca la zafra y se imponen determinadas medidas que afectan a la exportación de nuestro dulce, así como al mejor provecho de las ventajas alcanzadas por la ley de cuotas y el Tratado de Reciprocidad. Todo esto demanda capacidad y dominio del asunto, y por eso las clases económicas —en primer término los hacendados y colonos—han acogido con marcada satisfacción el nombramiento del Dr. José L. García Baylleres para Secretario de Agricultura.

Es éste uno de los casos en que se une a la felicitación personal la también muy justificada a los grandes intereses que cuentan con tan probado y competente defensor.

FECHAS Y ANIVERSARIOS

* El día 18 de diciembre de 1835 nació en Ruxbury, estado de Massachussets, el clérigo protestante y famoso predicador, Lyman Abbott.
* Este día del año 1857 falleció en Viena, Austria, María Luisa, emperatriz de Francia, la segunda esposa de Napoleón Bonaparte.
* El día 18 de diciembre nació en el pueblecito de Queel, provincia de Logroño, el que fué insigne dramaturgo español, Manuel Bretón de los Herreros.

En el 'Orinoco' se celebró una fiesta de intelectuales

Hubo elocuentes discursos en favor de una más intensa compenetración cubano-azteca

Ayer al mediodía se llevó a cabo a bordo del «Orinoco», de la Compañía Hamburguesa Americana, una fiesta de gran significación fraternal, con motivo de su próximo viaje a México, del notable poeta mexicano señor Fernando de la Llave, el señor Luis Classing ofreció una comida a distinguidos intelectuales cubanos, siendo invitados de honor el señor de la Llave, el cónsul de México, señor Martínez, y el preeminente hombre de negocios yucateco señor Palomeque. En el lugar de honor de la mesa, fué sentada la notable recitadora Eusebia Cosme, que saldrá para México en breve, invitada a dar algunos recitales en la hermana República.

El señor de la Llave hizo uso de la palabra, en primer término agradeciendo las atenciones que le han dispensado los elementos intelectuales de nuestro país, destacándose en primer término la cordialidad de la prensa al acoger su labor—puntualizó—tendiente a que ambos países se conozcan más profundamente. Aseguró a los representantes de la prensa que a su llegada a México iniciaría las gestiones para la formación de una sociedad pro Cuba, y por último tuvo un elogio cálido para el cónsul de México, señor Martínez, y para el embajador Craviotto.

Hablaron después nuestro compañero Francisco Ichaso, que definió lo que representa México en sugestiones de porvenir para Cuba; le siguió el señor Classing, amable atento y cordial, ofreciendo su cooperación para la más estrecha unión de ambos países; luego, nuestros camaradas Gaspar Betancourt, Santiago Suárez Longoria, Rafael Marquina, Palomeque, y por último el consul señor Martínez, que agradeció a los oradores las frases fervorosas para México y su Presidente, el general Lázaro Cárdenas.

Fué en verdad una comida en que, más que comer, se realizó una labor altamente significativa en pro de un más extenso y profundo vínculo cubano-mexicano.

Lea ¡ALERTA! al mediodía y el AVANCE por la tarde

BRILLANTISIMAS LAS FIESTAS CELEBRADAS AYER EN RINCON EN HONOR DE SAN LAZARO

UNA ENORME CONCURRENCIA SE DESBORDO POR LA LEPROSERIA PARA ASISTIR A LOS FESTEJOS

A los 406 lazarinos recluídos en el hospital se les sirvió un almuerzo extraordinario. Monseñor Arteaga se refirió a la hermosa obra que está haciendo el Patronato

Siguiendo una hermosa tradicional costumbre, ayer tuvieron efecto brillantes fiestas en el Lazareto del Rincón, en honor de San Lázaro, Patrono de esa institución altamente humanitaria. Desde las nueve de la mañana, hora en que comenzó un solemne acto religioso, iban congregándose en dicho lugar grandes contingentes de devotos, ávidos de que San Lázaro realizase éste o aquél milagro, pues ya es proverbial que nunca desoye a los afligidos...

Como dejamos dicho, a las nueve de la mañana comenzó una misa solemne, que terminó a las once a.m. La capilla en que tuvo efecto, se hallaba desbordante de fieles. Y en el exterior de ésta, un gentío inmenso, que se vió imposibilitado de tomar parte en dicha ceremonia. Entre esa concurrencia se hallaba el estimado empleado del DIARIO, señor Roberto Calvo y su distinguida esposa Gloria Rodríguez.

LA MUJER-IDOLO.—Como detalle culminante dentro de aquel conglomerado, se destacaba la culta y piadosa dama Carmela Nieto de Herrera —también querida compañera en las labores periodísticas— la cual se veía constantemente rodeada de fieles, en prueba de admiración por sus nobles campañas a través de 20 años en pro de los lazarinos del Rincón. Y nada digamos de los 406 enfermos recluidos en aquel lugar, a que sienten idolatría por esta mujer multifacética, decidida, heroica, a quien no arredran las vicisitudes cuando de favorecer a aquellos seres desventurados se trata. A tal extremo llega su entusiasmo que en todos los pabellones de aquel establecimiento se observa el retrato electoral de Carmela, quien, como todos saben, aspira a Representante.

UN ALMUERZO EXTRAORDINARIO.—Con motivo de la fiesta patronal los lazarinos participaron de un almuerzo extraordinario, a base de un menú estupendo. Aquellos pobres seres, aun dentro de su tremenda desgracia, se mostraban regocijados y bendecían desde el fondo de su corazón a quienes, olvidando las vanidades del mundo, practican al pie de la letra las augustas doctrinas de Cristo.

También se celebró un almuerzo, de carácter eminentemente familiar en el edificio destinado a las Hermanitas de la Caridad, que tan solícitamente atienden a los enfermos del Rincón, tomando parte en el mismo las siguientes personalidades: Señor Federico Morales, presidente del Patronato de esa colectividad; Sor Antonia Barbero, Superiora del Lazareto; Lucas Saínz, corresponsal del DIARIO DE LA MARINA en el Rincón; nuestra compañera Carmela Nieto de Herrera; Antonio Herrera y Nieto; señora Sissy Durland Nieto; Monseñor Manuel Arteaga; el Padre Apolinar López; Guillermo Mena, Administrador del Lazareto; doctor Hugo Hernández, director de ese establecimiento; doctor Alfredo Llaguno; los Padres Ramón Subirón, Santos Ruiz, Bruno García; doctor Vilches; licenciado Manuel Argüelles; Edmundo Díaz; licenciado Sainz Ortaneda; Francisco Gayol; Reverendo Padre Eugenio; el Padre Rentería; Segundo de Benito Marín; doctor Galainena; el cabo del ejército Miguel Angel Masroán; Francisco Zayas; Héctor Ayala, alto empleado de la Secretaría de Estado, y el señor Alberto Morales.

LOS BRINDIS.—Terminado el exquisito menú, confeccionado y servido con maestría por las Hermanitas de la Caridad de aquel centro, hizo uso de la palabra Monseñor Manuel Arteaga, quien se refirió, ante todo, al señor Federico Morales, presidente del Patronato, al cual se debe el progreso alcanzado por la institución en estos últimos dos años. Le elogió de manera admirable y terminó pidiendo un voto de gracias para la Junta en pleno, así como para las heroicas Hermanas de la Caridad y para el virtuoso capellán de El Rincón, Padre Apolinar López.

Luego pronunció muy breves palabras nuestra compañera Carmela Nieto, quien agradeció la cooperación de todos, tendiente a aminorar las angustias de los enfermos allí recluídos. Hizo votos porque en el próximo año se celebre la fiesta patronal con idéntico esplendor, y terminó reiterando su deseo de que cuantos conocen los fines humanitarios de esa colectividad pongan su granito de arena para ayudarla.

Finalmente habló el señor Federico Morales, para agradecer los elogios dedicados a su persona y a sus demás compañeros. Dijo que todos se habían limitado a cumplir con su deber, y terminó declinando todos los honores en el Coronel Mendieta, quien desde la Presidencia de la República ayudó de manera eficacísima al sostenimiento de aquel Sanatorio. Muy aplaudido fué el señor Morales, así como las ilustres personas que le precedieron en el uso de la palabra.

LA PROCESION RELIGIOSA.—A las seis y media de la tarde tuvo efecto la tradicional procesión, que resultó concurridísima. Este acto cerró con broche de oro los festejos en honor de San Lázaro.

REPARTO DE OBJETOS A LOS LAZARINOS.—Siguiendo, también, su tradicional costumbre, la señora Carmela Nieto de Herrera llevará a cabo hoy a las 5 p.m., una distribución de objetos entre los enfermos de aquel Sanatorio, quienes han visto en ella, en todos los momentos, algo así como un hada salvadora; un ángel tutelar; una estrella en el tenebroso horizonte de sus vidas...

DETALLE FINAL MUY IMPORTANTE.—Entre las numerosas alegrías que ayer experimentaron los lazarinos del Rincón, posiblemente haya sido la más grande la que se relaciona con el NO traslado de los leprosos de esta República a un cayo, de acuerdo con los propósitos que en ese sentido tenía al Gobierno. Ante este convencimiento, los enfermos se sienten relativamente felices, pues comprenden que donde se hallan ahora tienen más posibilidades de recibir ayuda material y espiritual.

GUERRA LOPEZ NO CREE QUE SE LLAME A LOS UNIVERSITARIOS A PRESTAR SERVICIO AL ESTADO

La Universidad, en virtud de su autonomía, no dependía de ningún departamento estatal. Las Escuelas de Agrimensura funcionarán anexas a las de Segunda Enseñanza. Un museo

En vista del rumor circulante en algunos círculos educacionales, recogido por los periódicos de la tarde de que existía el propósito de llamar a prestar servicios al Estado a los profesores de la Universidad de la Habana, nos entrevistamos ayer tarde con el doctor José Guerra López, Rector de dicho centro docente, quien nos informó que la noticia le había sorprendido sobremanera y que, a su juicio, no merecía que se le diera importancia, pues la Universidad, en virtud de su autonomía, no dependía de ningún departamento del Estado.

Al interrogarle nosotros a cerca de sus últimas entrevistas con el doctor Leonardo Anaya Murillo, celebradas antes de ayer y ayer mismo, al mediodía, nos hubo de referir que no tenían que ver nada con dicho asunto pues había sido llamado en su calidad de Presidente de la Junta de Patronos del Hospital Mercedes por el doctor Leonardo Anaya Murillo, que es también Secretario interino de Sanidad, para tratar de asuntos relacionados con dicho centro benéfico, que contribuye a sostener el departamento de referencia.

LAS ESCUELAS DE AGRIMENSURA FUNCIONARAN ANEXAS A LAS ESCUELAS DE SEGUNDA ENSEÑANZA.—De acuerdo con los informes que pudimos obtener en la tarde de ayer, la comisión reorganizadora de las Escuelas de Agrimensura, después de un amplio análisis en los planes de estudio de dichos centros y las Escuelas Profesionales de Comercio, ha rendido un informe al Secretario de Educación, doctor Leonardo Anaya Murillo, proponiéndole que dichos planteles funcionen anexos a Escuelas de Segunda Enseñanza, una en cada capital de provincia, ya que los programas de estos últimos planteles se ajustan mucho más a la asignaturas que es necesario cursar en las escuelas a que venimos aludiendo

Señalan específicamente, a manera de ilustración, que el estudio de la Aritmética y el Algebra en las Escuelas Profesionales se hace desde el punto de vista mercantil y no general como en las Escuelas de Segunda Enseñanza y que los graduados en Agrimensura, que en su mayoría continúan estudios en las Escuela de Ingeniería de la Universidad necesitan estudiarla en la última forma apuntada.

RAMON LOY SUSTITUIRA A MARIANO MIGUEL.—El doctor Esteban Valderrama, director interino de la Escuela de Pintura y Escultura de San Alejandro, nos informó en el día de ayer que había elevado al doctor Anaya Murillo por acuerdo expreso del claustro de profesores de dicha escuela, la propuesta de Ramón Loy, uno de los miembros del mismo, para sustituir al ilustre pintor Mariano Miguel, actualmente en misión oficial en México en la cátedra de grabado mientras dure su ausencia.

LAS BECAS ADJUDICADAS.—También nos declaró que en las oposiciones celebradas para cubrir las tres becas vacantes en dicho centro docente habían salido triunfadores los alumnos Octavio Alvarez Gómez y Atilano Armenteros, de la sección de pintura, y Sergio López Mesa, de la Escultura.

EL GABINETE DENTAL DE BATABANO CONTINUARA FUNCIONANDO EN BREVE:— El director del departamento de Higiene Escolar doctor Aníbal Herrera, visitó en compañía de distintos dentistas del departamento la Escuela Primaria Superior de Batabanó, con el fin de inspeccionar el gabinete dental establecido en dicho plantel, el cual no no funciona por falta de personal y material.

El doctor Herrera exteriorizó tras de la visita su deseo de que comience de nuevo a funcionar en el curso del próximo mes.

UNA VISITA.—La doctora Albertina Maurisnetet, distinguida odontóloga de la República Dominicana, estuvo ayer de visita en el negociado de Higiene Escolar.

Ha venido comisionada por el Ministro de Educación de su país para conocer la organización de los servicios dentales del negociado de referencia.

El doctor Aníbal Herrera y Franchi Alfaro, director de dicho departamento, la atendió gentilmente, proporcionándole folletos, reglamentos y cuantos detalles hubo de solicitar.

La República Dominicana proyecta establecer un servicio semejante.

SUSPENDIDA LAS CLASES.—El doctor Cartaya, médico inspector de Higiene Escolar, ha recomendado la suspensión de las clases en la Escuela número 9 de Candelaria, por el peligro que ofrecía para los alumnos después que ocurrió un derrumbe parcial.

Se ha trasladado el asunto a la Junta de Educación del distrito para que proceda en consecuencia.

UN MUSEO PARA UNA ESCUELA PRIMARIA SUPERIOR.—En los teatros del pueblo de Regla se han celebrado funciones simultáneas de beneficio con el fin de recaudar fondos para establecer un museo de Historia Natural en la Escuela Primaria Superior de la localidad.

Los temporeros de la Junta Municipal de San Juan de los Yeer, no han cobrado Octubre

Varios empleados temporeros de la Junta Municipal Electoral de San Juan de los Yeras, entre los que se hallan Olga Valdés; Hilda Morales; Caridad G. Rotes y W. Fleites Díaz, nos ruegan hagamos saber a las autoridades competentes que aun no han cobrado los haberes correspondientes al mes de octubre, lo cual les viene ocasionando grandes perjuicios. Agregan nuestros comunicantes que los demás empleados temporeros han cobrado ya dicho mes, y que algunos ya están gestionando el cobro de haberes de noviembre. Por tanto, esperan que se les resuelva a la mayor brevedad posible su situación.

LAS VICTIMAS DEL TIROTEO DE ANOCHE

José de Jesús González, miembro de la Policía Secreta, adscripto al Servicio de Inteligencia Militar, que falleció durante el trágico suceso de anoche en San Lázaro e Infanta.

José Sánchez Montes de Oca, que pereció en el encuentro habido anoche entre los agentes de la autoridad y los secuestradores y que fué abandonado en Zapata, entre Ocho y Diez.

Casimiro Menéndez, conocido por «Kanguro», acusado de tomar participación en el secuestro del señor Nicolás Castaño, que murió en la refriega.

El estado mejicano de Sonora mira con tranquilidad la situación que ha creado el cambio de gobernador

Varios jefes y oficiales de la Armada de México salieron para España con el objeto de hacerse cargo de los barcos construídos para aquélla en los astilleros peninsulares

NOGALES, Arizona, Diciembre 17 (AP)—El Estado de Sonora se encuentra parcialmente bajo la autoridad militar como resultado del cambio de Gobernador producido por la destitución de Ramón Ramos y de los jefes de policía de las ciudades más importantes, pero las autoridades dicen que este Estado, tradicionalmente rebelde, ha aceptado los cambios pacíficamente.

El joven y agresivo jefe militar Jesús Gutiérrez ha sustituido en el cargo de Gobernador a Ramón Ramos, que ha desempeñado el mismo solamente unos meses durante los cuales se registraron desórdenes en los cuales murieron por lo menos doce personas.

Al mismo tiempo Pablo Rebell, jefe rebelde de Altar, Sonora, que se halla refugiado en Tucson a causa de sus actividades contra el régimen de Ramos, ha manifestado que el cambio de Gobernador es una victoria para su causa.

«La libertad ha vuelto a mi país», declaró. «Ahora puedo regresar para pedir que se me devuelvan mis propiedades y vivir en libertad».

Rebeil dijo que culpaba a Plutarco Elías Calles, exPresidente de México, del «terror y de la opresión» en la República Mexicana.

Gutiérrez salió en aeroplano desde Cananea en dirección a Hermosillo, para hacerse cargo del puesto.

El exGobernador Ramos, que ha cruzado la frontera, dijo que prevé nuevos desórdenes.

Mientras tanto las minas de cobre de Cananea, residencia del Gobernador, quedarán paralizadas mañana por la huelga de unos 600 a 700 mineros que no están satisfechos de las condiciones del trabajo.

VAN A BUSCAR LOS BARCOS MEXICANOS A ESPAÑA

VERACRUZ, Diciembre 17 (AP)—En el vapor «Habana» han embarcado varios jefes y oficiales de la armada mexicana que van a España a recibir los últimos barcos de guerra que en la Península se construyen con destino a México.

NUEVO JEFE MILITAR PARA VERACRUZ

VERACRUZ, Diciembre 17 (AP)—Se anuncia que mañana llegará el general Heriberto Jara, nuevo jefe de las operaciones militares del Estado de Veracruz, que reemplaza al general Almada, retirado a consecuencia de los últimos sucesos.

NUMEROSOS LOS OMNIBUS QUE ESTAN AMENAZADOS DE SER RETIRADOS DE LA CIRCULACION

El Coronel Batista recibió anoche en las oficinas del Quinto Distrito Militar, donde accidentalmente se encontraba, a una comisión de la Directiva de los Omnibus Aliados, la cual le rogó que intercediera cerca del Alcalde Municipal para evitar que hoy se llevara a efecto la prohibición decretada de que circulen ómnibus pintados de color rojo.

Los comisionados le informaron al Jefe del Ejército Constitucional, que ellos estaban dispuestos a cumplir la disposición dictada por el Mayor, pero que teniendo en cuenta el gran número de ómnibus que están pintados en esa forma, necesitan no menos de treinta días de plazo para poder cumplimentarla.

Como se recordará el acuerdo referente al empleo de ese color en los ómnibus, fué tomado con la finalidad de reservar su empleo para los vehículos del Cuerpo de Bomberos, si bien últimamente tenemos entendido que se exceptuó a los camiones comerciales de la obligación de cambiar el color de referencia.

Como hoy se vence el plazo perentorio que se concedió por el Alcalde, si éste no accediese a la prórroga solicitada ocasionaría la retirada de la circulación de unos seiscientos ómnibus, que trafican en las Rutas 1 y 30, los Omnibus Cubanos; Omnibus de la Sierra y Omnibus de la Habana.

La medida, segun nuestros informantes nos han dicho, es tan drástica que incluso se ha hecho la advertencia de que no podrán circular los ómnibus que tengan solamente el «capó» pintado de rojo.

El Coronel Batista prometió a sus visitantes interceder con la expresada finalidad.

La civilización Italiana en Etiopía

Ciento veintiún pozos, ciento ochenta y dos kilómetros de carreteras, seiscientos kilómetros de líneas telegráficas.

(De nuestro corresponsal)

AMARA, Eritrea.

En pocos días después del inicio de las operaciones, el Ejército eritreo ha ocupado cerca de cuatro mil kilómetros cuadrados de territorio en un frente de casi noventa kilómetros y una profundidad media de cincuenta. La tierra ocupada no es el desierto que ofrecía Eden en Dankalia y en el Ogaden, sino un terreno fértil, ubérrimo, ya cultivado desde los mil a los dos mil metros con cebada, granos, toff, dura, trigo y hortalizas, y sobre los dos mil metros se cultiva el café. Es rica en agua y por lo tanto esta zona ofrece la posibilidad de la irrigación y de cultivo y buena tierra para la colonización, sobre todo porque los etiópicos sólo cultivan una parte mínima de ella.

AGUA POR TODAS PARTES

La valorización de esta región está ya en camino con el avance de las tropas, las que han abierto hasta ahora ciento veintiún pozos, construído más aljibes con cemento armado, han vuelto a arreglar tres surtidores de agua que estaban abandonados, han instalado cuatro plantas eléctricas, abierto ciento ochenta y dos kilómetros de carreteras enteramente nuevas y han unido toda la zona con líneas telegráfifcas y telefónicas, hoy provisionales, pero dentro de algunos días definitivas.

Durante la preparación y antes del inicio de las hostilidades, se habían arreglado dentro del viejo confín más de seiscientos kilómetros de líneas telegráficas, con diez mil postes y ocho mil kilogramos de alambre de cobre. Eso significa simplemente el frente de la civilización que avanza y toma posesión; y está de más decir que los indígenas comprenden todo esto. Hemos visto a un viejo campesino del Entischió entregarse a una danza frenética y descompuestas manifestaciones de alegría a la vista de la primera fuentecilla abierta por los hombres encargados de este trabajo, al final de una tubería de más de cinco kilómetros de longitud. El viejo no se tranquilizó sino hasta después de haber puesto la cabeza bajo el chorro de agua. Inmediatamente la ducha lo calmó. Sin embargo, primeramente habíamos creído que la alegría le hubiera trastornado el cerebro.

Por la tarde, mientras avanzábamos con la máquina por la carretera recientemente abierta de Entiscić, nos sucedió otro caso. Un motociclista que estaba detenido en la carretera a causa de un «ponche», nos confió un telegrama para ser entregado seis kilómetros más adelante, a una Camisa Negra de un destacamento avanzado: «Tengan cuidado —nos dice— de no perderlo: contiene una buena noticia: modelo número 14». Tenemos la explicación de estas oscuras palabras poco después, cuando el soldado abre el despacho. El modelo 14 dice: «Nació varón; todo bien; besos». La impresión que recibió el soldado es casi parecida a la del viejo campesino tigrino que por primera vez vió el agua traída de una tubería. Parece loco de alegría. Sus camaradas participan de su júbilo, y ¿cómo no habíamos de tomar parte también nosotros? El chofer vuelve atrás a gran velocidad y se detiene en el primer despacho de bebidas y torna con una docena de botellas de excelente Barbera, con el que brinda por el feliz acontecimiento: «Quieren ponerle Tigrino», dice el papá, y todos beben.

LA LIRA DESPLAZA AL TALER

Numerosos comerciantes han obtenido autorización para seguir a las tropas con auto-carretas-almacenes, especie de automóviles-tiendas, donde el soldado puede comprar de todo y evitar de ese modo los fatales olvidos que le ocurren al viajero al hacer sus maletas, y al soldado el llenar la mochila para ir a la guerra.

Antes de la ocupación, la lira era aceptada en el interior del país hasta Adua; más allá no se hacían transacciones sino en taler. A tal objeto, nuestros compañeros de la primera línea habían tomado el acuerdo de hacer sus compras de las poblaciones locales pagando en táleres; pero ahora son precisamente los propios campesinos los que dicen que se les pague en nuestra moneda. El taler, derrotado, se retira a las huestes del Ras Sejum. María Teresa, desde el empireo, suspira resignada.

Ha sido realizada y abierta al tráfico, después de dos días de ocupación, la carretera camionable Adua-Axum. Aún en el campo de aterrizaje de la Ciudad Sagrada se trabaja febrilmente, dado que se trata de un terreno sumamente angosto y no está perfectamente liso.

En las cercanías de Adua, en cuyo lugar uno de los aeroplanos italianos había bombardeado a un grupo de hombres armados, una bomba había destrozado un «tukul» o casa que estaba aislada, cuyo propietario desesperado emigraba lanzando maldiciones y junto con las tropas del Ras Sejum se retiraba a buscar fortuna en otra parte. Poco tiempo después el campesino se presentó y creyó tener el cerebro trastornado al ver el «tukul» en pie y más bello, o menos feo, que antes. Habían sido los soldados de un campamento próximo los que le habían preparado esta sorpresa. El comando militar le daba otra aún más grande pagándole los daños que no había tenido, y concediéndole libre autorización para que cogiera el agua de una fuente que se había arreglado cerca de allí para uso de las tropas. Como se ve, pues, desde el cielo del Tigré no llueven sólo bombas. Se afirma que numerosos etiópicos están afluyendo allí desde la región de Tembien, conocido refugio del Ras Sejum y Makalé. También el Ras Kassa Ailú se encuentra en marcha hacia el Norte, proveniente de la región del Sur de Addis Abeba.

UNA PELICULA PARA EL NEGUS

El Negus, que para contener la amenaza en el frente eritreo había mandado al mismo todo cuanto poseía en hombres armados y armamentos, se dió cuenta de que se había descubierto demasiado, especialmente cuando la presión en el frente somalo se deja sentir peligrosamente.

De aquí que ordenó un nuevo y precipitado batir de «chitet» en todas las regiones al mediodía y al oeste de la capital, ya despojada de cuantos podían llevar las armas. Con esta tropa reunida con precipitación y descontenta, el León de Judá trata probablemente de rehacer la guarnición de los exhaustos «ghebbi» y formar una nueva columna de maniobra para utilizarlos según los acontecimientos.

Y para terminar, mientras tomábamos algunas fotografías del Ras Ailé Sellassié Gugsá, que se bajaba de la máquina y se dirigía a pie al Comando Militar, un activo colega nos comunica la desmentida oficial etiópica proveniente de Addis Abeba y dirigida a todos los consulados imperiales, según la cual el «degiac» Gugsá no se había pasado a Italia. He aquí, pues, un rollo de película que no mandaremos a los periódicos, sino al Negus Negusti, en persona.

PRESTARA SU CONCURSO A LAS DOS INDUSTRIAS BASICAS Y A LA PRODUCCION DE FRUTOS MENORES

El Dr. García Baylleres dijo que hará todo lo que esté a su alcance para mejorar las condiciones en que se desenvuelve la industria azucarera. Elogió a la Prensa

Con frase llana y dicción clara, dijo anoche su programa el nuevo Secretario de Agricultura. El doctor García Baylleres usó el micrófono de «La Voz del Aire», para comunicar a todo el pueblo de Cuba, los propósitos que le animan al ocupar el cargo que le ha confiado el Presidente de la República. Programa que, aun en la forma sintética en que fué expuesto, enseña su trascendencia y el espíritu de sano nacionalismo que lo inspira. Un repórter del DIARIO, obtuvo las cuartillas leídas por el doctor García Baylleres para ofrecerlas a nuestros lectores. Hélas aquí:

«Estimados radio-escuchas:

Correspondo con el mayor placer a la invitación gentilísima de mis estimados amigos, los señores José Benítez y Jesús J. López, Directores de «La Voz del Aire», dirigiéndome por este moderno medio de radiodifusión a las fuerzas vivas del país con motivo de mi toma de posesión del cargo de Secretario de Agricultura, que hasta hace horas desempeñara con singular acierto e insuperable probidad aquel gran caballero y maestro en la ciencia agrícola que se llamara Carlos M. de la Rionda.

La circunstancia de haberme unido al extinto funcionario los vínculos más estrechos y fraternos de la amistad sincera, e identificado con su programa administrativo por haber sido yo uno de sus colaboradores, a falta de otros méritos personales en mí, parece decidió el ánim del Honorable Señor Presidente Provisional de la República, doctor José A. Barnet, para que fuese yo el continuador de la obra del Ingeniero de la Rionda, quien abandonó el mundo dejando tras sí una estela de simpatías y aciertos poco comunes.

Por otra parte, vinculado también a las clases azucareras, que son las más activas dentro del radio de nuestra agricultura, mi dedicación al mejoramiento de las relaciones comerciales entre los Estados Unidos de América y nuestro país, a las que he consagrado buena parte de mis estudios, son otro motivo que constituye para mí una lisonjera especranza de que mi paso por la Secretaría de Agricultura encontrará la benévola acogida de mis conciudadanos.

No seré solamente en la Secretaría de Agricultura un consagrado a la prosperidad de la industria azucarera y de la agricultura en el simple aspecto de la caña, sino que también me propongo impulsar todo lo que redunde en beneficio de las industrias derivadas del azúcar y especialmente al refino para ser enviado a mercados fuera de los Estados Unidos. Asimismo laboraré por la diversificación de los cultivos, entendiéndose esto como el acrecentamiento de la producción agrícola en lo que respecta a los frutos menores base de la sustentación de nuestro pueblo. Constituirá para mí una preocupación más la prosperidad de otra de nuestra fuentes de riqueza: la tabacalera. Alentaré sin reservas todo lo que represente una ayuda positiva a la hoja de tabaco de Cuba, ya que por ministerio de la Ley soy también el Presidente de la Comisión Nacional de Propaganda y Defensa del Tabaco Habano, procurando abrir nuevos mercados para esta fuente de riqueza nacional y evitando con la cooperación de la Comisión aludida, las falsificaciones que desde hace años viene siendo objeto nuestro tabaco en el extranjero, con grave quebranto para nuestro crédito; parte ésta de mi programa que constituyó uno de los mayores desvelos de mi inolvidable amigo el Ingeniero Carlos M. de la Rionda y de los actuales integrantes de la citada Comisión.

Agradezco infinitamente todas las pruebas de afecto que he recibido y la bondadosa cooperación de la Prensa nacional, factor de éxito en cualquier noble empeño de defensa nacionalista, en la más pura acepción del vocablo. Creo sinceramente que escuchando todas las opiniones y aplicando las más convenientes al programa que me propongo desarrollar —siempre encaminado al bienestar del pueblo de Cuba y a la consecución de los mejores medios de vida de la clase campesina para elevar su standard de vida— mi éxito, aunque modesto, será aceptado sin reservas, practicando con la doctrina viva del ejemplo el postulado cordial de Martí y propendiendo sin reticencia y con la mejor buena fé a la prosperidad de todo el pueblo de Cuba.

Espero, pues, que los señores empleados y técnicos de la Secretaría de Agricultura, tal cual me lo ofrecieron en el acto de mi toma de posesión, contribuyan a estos afanes míos con idéntico empeño y con el decidido concurso que han sacado de su inercia al departamento que hoy dirijo desde la hora bienhechora en que sonó en el reloj del tiempo la reconquista de nuestras libertades públicas, asentando a la Patria, sobre un pedestal de sublime grandeza moral y de noble labor estimuladora. He terminado».

Contrajo nupcias en Washington la hija de Patterson

El matrimonio se celebró en la Embajada cubana. Recepción a 300 invitados. Más detalles

WASHINGTON, diciempre 17. AP. Ante un grupo de distinguidos invitados, la señorita Zoe Patterson, hija del Embajador de Cuba, señor Guillermo Patterson y de Jáuregui, y Mr. Ernest Schlatter, agregado a la Legación de Suiza, contrajeron matrimonio ayer tarde en la Embajada cubana.

El Delegado Apostólico del Vaticano, Reverendo Amleto Giovanna Cicognani, ofició en la ceremonia.

Entre los invitados del mundo oficial, dplomático y social, figuraba Mrs. Cordell Hull, esposa del secretario de Estado.

La novia vestía un traje de satín blanco, estilo Princesa, con mangas largas y una contra cola así como un velo de encaje rosa adornado con azahares.

No hubo damas de honor.

Entre las personas que asistieron al acto nupcial se hallaban la señorita Olga Patterson, hermana de la novia; las señoritas Marta, Graciela y Rebeca Truco, y la señorita Emma Gaete, sobrina del Embajador chileno. Usaban trajes de satín azul claro con grandes mangas y adornos de plata. Sus cabezas estaban tocadas con coronas de hojas de plata y llevaban rosas de té.

El ministro de Suiza, M. Marc Peter, fué padrino.

A la ceremonia nupcial siguió una recepción a unos 300 invitados, y Mme. Schlatter de Roll, madre del novio, recibió en compañía del Embajador de Cuba y de los recien casados. Los esposos Schlatter irán a Bermuda y más tarde establecerán su residencia en Alejandría, Virginia.

Puntos de Vista

URNAS DE VOTACION CON VIOLIN

Por LORENZO CAMPS

PARECE que en España, al igual que en Cuba, el problema político se encuentra bastante «embrollado» y en evitación de que en futuras elecciones puedan despacharse a su antojo los «muñidores», con burla manifiesta del electorado, se ha presentado a la Comisión que estudia la Ley Electoral, un proyecto de «urna de votación» que es una promesa para la legalidad de dicho acto cívico. Dicha «urna» es de cristal transparente, irrompible e incombustible; tiene timbre de alarma, que funciona al violentar la tapa, y reloj registrador del número de sufragios.

La iniciativa es loable por su originalidad y sobre todo muy práctica para el fin que persigue, si mientras se ponen de acuerdo los Comisionados y aceptan el sistema, no surgen otras imaginaciones más entendidas en la materia y ya a estas horas tengan estudiado el contraproyecto para hacer enmudecer el «timbre» en el momento oportuno, así como variar el mecanismo del reloj registrador de sufragios (adelantándolo o atrasándolo) en favor o en contra de determinados candidatos.

Seguramente que la noticia habrá causado muy mala impresión entre nuestros «expertos» en asuntos electorales, pues con muy buena lógica pensarán que en lo referente a esa legislación estamos a la cabeza de los países más adelantados del mundo y por lo tanto esas complicadas innovaciones resultan inadecuadas en Cuba para garantizar la pureza del sufragio, ya que el sistema usado hasta ahora para el desenvolvimiento de la votación, aunque carente del tecnicismo del proyecto en cuestión, ha venido dando brillante resultado para los intereses de los candidatos «seleccionados» (?) por el electorado, sin necesidad de utilizar «urnas» tan perfectas que suplan el trabajo del hombre en estos tiempos en que el «desempleo» es alarmante. Por esa y otras razones es evidente que nuestros «técnicos» constituirán sin pérdida de tiempo un frente único para formular la correspondiente protesta en el caso de que el Gobierno, vivamente interesado en que los próximos comicios sean modelo de honradez, se le ocurra la sana idea de estudiar el proyecto y, convencido de su bondad, utilizarlo como medida salvadora para que se respete y no pueda ser burlada la voluntad del pueblo.

Esos opositores, para robustecer su criterio, tratarán de justificar por medio de razonado alegato los peligros que se vislumbran de llegarse a la adopción de la medida. Por ejemplo: nada tendría de particular que al mismo tiempo y en distintos lugares, durante las horas de la elección, por deficiencia en el montaje de los «timbres de alarma», éstos empezaran a «chirriar», lo que probablemente llegara a producir una verdadera alteración del orden público y hasta hacer salir de sus cuarteles a los beneméritos bomberos para sofocar una conflagración que, por los distintos e insistentes pitazos (como se avisaban los fuegos en tiempo de España) pudiera ocasionar serios trastornos si, simultáneamente, se le ocurre a cualquier establecimiento o casa particular arder por los cuatro costados, mientras los llamados a acabar con la candela están cumpliendo con su deber, acudiendo urgentemente a otras llamadas donde por fortuna no existe más «fuego» que la mala instalación de un «timbre» inquieto e inofensivo.

En cuanto al «reloj», también se mostrarán inconformes (aún cuando estimen que la idea no es mala) toda vez que en la práctica, si la instalación no es defectuosa, sólo se obtendrá el beneficio de poder apreciar «ipso-facto» el número de votantes y como ello nada nuevo enseña, a no ser el ahorro de unos cuantos minutos en el conteo de las boletas, es aconsejable (mientras se demuestre que dicho reloj abarca otras funciones más atendibles) seguir con el «istema» usado hasta ahora que, aún cuando más lento, tiene la ventaja de ser menos complicado y perfectamente conocido por todos los ciudadanos.

Pero «como el mal no está en la ropa» y también a que «el que imita, fracasa», creemos innecesario la adopción de la referida «urna», ya que, además, con las distintas modificaciones hechas a la Ley Electoral ha quedado purificada, no cabe la menor duda que las próximas y futuras elecciones se desenvolverán dentro de la mayor honradez y que los Gobiernos elegidos serán producto de la genuina voluntad del pueblo que hasta ahora se ha utilizado en la «farsa» como «cabeza de turco».

Habana, 14 de diciembre de 1935.

M.E.C.D. 2016

GUARDESE DE LOS RESFRIADOS

Recuerde que son traicioneros. Aumente a tiempo su resistencia, con las potentes vitaminas de la

EMULSION de SCOTT

OCUPADA UNA BOMBA EXPLOSIVA

El sargento Trabanca, se personó ayer en la calle 14 entre 17 y 19, en el Reparto Almendares, procediendo a ocupar una bomba compuesta de un niple como de diez pulgadas de largo, por dos de diámetro, conteniendo gran cantidad de dinamita, tuercas y una ampoyeta de ácido sulfúrico. La Policía ha iniciado sus investigaciones.

MIRESE LA LENGUA AL ESPEJO

Si la nota blanca, saburrosa, usted necesita este remedio

Muchas veces, descuidamos atender como es debido algún malestar o indisposición con la idea de que es "cosa de nada". Sin embargo, ¡qué graves consecuencias traen el estreñimiento y el entorpecimiento del hígado! Cuando su lengua se ve blanca y la siente usted pastosa, saburrosa, es generalmente indicación de anormalidad intestinal. El dolor de cabeza, pesadez, cansancio, se deben también muchas veces a la misma causa: y aunque mucha gente lo sabe, hay millares de personas que se descuidan sin darse cuenta de los peligros a que se exponen.

Lo prudente es recurrir a un remedio *adecuado* y de toda confianza: las Píldoras de Brandreth —el regulador intestinal preferido por millones de personas en nuestro propio país y en 70 naciones. Por más remedios que haya usted tomado, le conviene, para bien de su salud, probar las Píldoras de Brandreth. Por sus resultados usted se dará cuenta de que es un remedio superior para regularizar las funciones digestivas y eliminatorias. Recuerde que las Píldoras de Brandreth son puramente vegetales. No acepte sino Píldoras de Brandreth. Todas las farmacias las venden.

PASTILLAS VICK Para la TOS

Medicinadas con ingredientes del Vick VapoRub

FARMACIA DROGUERIA DE "JOHNSON" DE TURNO LOS LUNES Obispo No. 30 TELEFONO-A-2129.

LA MAYOR 35 EDIFICIOS 700 EMPLEADOS SARRÁ DROGUERIA ABIERTA TODOS LOS DIAS TODA LA NOCHE LOS MARTES A-8026 A-3641

FARMACIAS de turno hoy MIERCOLES

HABANA.

Ave. Bélgica 2, por Dragones M 4117
Carlos III y Ave. Menocal U-6808
Ave Independencia (Carlos III) 88 ..
Ave. de la República y Campanario M 4466
Habana y Lamparilla M-8778
Ave. de Simón Bolívar (Reina) 107 M-4188
B. Massó (Escobar) 48 C-6813
Castillo y Santa Rosa M 4655
E. Palma y A. Arias (Trocadero) M-5052
Gral. Carrillo (S Rafael) 37 M-5683
Gral. Carrillo (S.Rafael) 172 U 7077
Gral. S Figueras (Suárez) y y Apodaca M-5190
Inquisidor 1 A-6413
Luz y San Ignacio M-6677
M. Aldama (Amistad) y San José A 6663
Máximo Gómez (Monte) 246 M-5086
Presidente Zayas, (O-Reilly) 30 M 2833
San José y R. M. Alonso, (Gervasio) U-6969
Tenerife y Carmen M-5121
Villegas No. 32 M-4030
Zenea y A. M. Lazcano, (Manrique) M-4160
Zenea (Neptuno) y Oquendo U-6924

VEDADO.

Calle 7 (Calzada) 84 F-6271
Calle 9 esquina a I F-6161
Calle 12 y 15 F-3339
Calle 23 y G F-6119

VIBORA

10 de Octubre (Jesús del Monte) 695 I 7678
Milagros y Felipe Poey I-7638
San Francisco y Buenaventura I-7207

JESUS DEL MONTE Y S. SUAREZ

Rodríguez y Dolores I 7613
Santos Suárez 10 I-7332
Juan Delgado y Lacret I-7755

LUYANO

Juana Alonso e Infanzón X-2371

CERRO

Agua Dulce 10 ..
Calzada del Cerro 859 I-7486
Cosme Herrera (Palatino) y Atocha I 7719

NOTA.—Este grupo deberá prestar servicio público todo el día y toda la noche de los domingos siguientes: Enero 20, Marzo 3, Abril 14, Mayo 26, Julio 7, Agosto 18, Septiembre 29, Noviembre 10 y Diciembre 22.

HABANERAS por M. R. de Fontanills

LA MODA ACTUAL

PATRON NUMERO 994

La única dificultad que presta este patrón es la de decidirse por el más bonito de los tres abrigos. Lo más fácil es transarse por dos y hacer uno para usar por las tarde y otro para todo el día. Tallas 14 a 44.

LA EXPOSICION DE MAÑANA

Morry-s, el conocido y bien conceptuado **couturier** que se ha hecho famoso con sus trajes de estilo sastre que llevan el sello de su impecable corte, presentará mañana la colección de invierno en el Casino de la Playa, durante las horas de la comida.

Las ocho modelos escogidas para lucir los trajes de noche, tarde y calle, aparecerán en una plataforma que se ha montado en el elegante salón, desfilando después por el **ring** que separa las mesitas donde servirán una comida especial que responderá al gusto que ha de acompañar todos los detalles de esa fiesta, que dejará gratos recuerdos.

Los vestidos de calle serán acompañados por sombreros de la misma casa, dirigidos por la genial Conchita Levis y todas las modelos lucirán la silueta moderna que imprimen las fajas y **brasiéres** de **Mme. Louise Olivier**, la famosa **modiste** que se ha hecho insustituible.

Gran noche de distinción y alegría resultará la de mañana en el Casino de la Playa, donde se congregará todo lo que vale y brilla de nuestra mejor sociedad.

LAS TELAS DE PRIMAVERA

Las telas clásicas se destacan en la exposición de **Worth** de mediados de temporada. Esta colección es la primera presentada por Roger Worth, hijo de James, el famoso **couturier**, quien representa la cuarta generación de esa dinastía de la alta costura, fundada cuando la Emperatriz Eugenia fué la reina de la moda.

Este joven muestra la tendencia de sus antepasados en cuanto a color y acabado de sus telas. Hace varios trajes para **sports** y mañana en lanas suaves que recuerdan el antiguo **Kasha**, que fué una tela de éxito.

Esta lana es especialmente bonita en el nuevo color **beige** crocante combinado con castor y que fué presentada en un **ensemble** encantador confeccionado en vestido y chaqueta para la temporada de la **Riviere**, o los primeros días de Primavera.

El color natural de gamuza se prefiere al **beige** verdadero, aunque **Worth** presenta un **suit** de **Kasha grége** adornado con piel de pantera y la capa va forrada con lana roja, al igual que la blusa, que es también roja.

El verdadero color violeta es uno de los colores más señalados **chez Worth**, siendo este tono ya importante en su colección de invierno, encontrándose en el primer término entre los colores para la próxima temporada. Para las damas de pelo oscuro favorece grandemente aunque algunas rubias también lo toleran. Una lana color violeta es la tela empleada en un traje de tarde con la línea del talle algo bajo, teniendo la falda un panel al frente que adelgaza mucho porque está colocado en forma de delantal.

REGALITOS DE PASCUA

En este mes de los regalos hemos de buscar aquellos que reúnan dentro del más exquisito gusto los detalles de novedad que tienen los artículos prácticos y de fantasía.

Mlle. Mathilde Cumont ha recibido de París una preciosa variedad de todo aquello que representa la moda en vestidos, sombreros y adornos de todas clases y que son los más adecuados para ofrecer a nuestras amistades por Navidad.

Bolsas de tarde y noche, bufandas, collares de metal y cuentas, **lencería** fina en forma de camisas, pantalones y refajos, así como cuellitos trabajados a mano en colores rosa, azul y blanco, todo lo ofrece **Mlle. Cumont** en su elegante **maison** de Prado 88, a precios muy económicos.

«EL CIEGO DE MI CALLE»

Yo sé de un hombre pálido y sombrío,
cuya vida muy triste se desliza;
y aunque lleva en sus labios la sonrisa
siempre miran sus ojos al vacío.

Desdichado de él! Las cosas bellas
no conoce del mundo todavía;
él no ha visto nacer el nuevo día
ni la pálida luz de las estrellas.

Y sin embargo, nunca su sosiego
le interumpe el destino con su antojo;
y hoy que comprendo su dolor profundo,

pienso que a veces si será ese ciego
acaso más feliz porque a sus ojos
se ocultan las miserias de este mundo!

Matilde Alvarez Frank.

LA TINTURA EN EL CABELLO

Es muy delicada la aplicación de tintura para el cabello, no siendo dado por personas que conocen el modo mejor de emplearlas, así como la clase de tinta que se usa.

Para evitar trastornos que a veces han llegado a una intoxicación recomendamos una visita a **Mme. Lucie Biedak**, que tiene su salón de belleza en Neptuno 199 y que durante muchos años no ha hecho otra cosa que teñir el cabello dentro del color que se desee, con la mejor tintura que se conoce y dentro de la técnica más moderna.

MENU DEL DIA

Almuerzo	Comida
Cup de frutas.	Cantaloup.
Huevos con menudos.	Puré de plátanos verdes.
Filet Mignon. Papas asadas.	Pollo a la Parisién.
Ensalada de pimientos.	Ensalada de tomates.
Dulce de leche.	Flan de coco.

RECETAS DE COCINA

Frituras de maíz

Se rallan seis mazorcas de maíz que no sean muy tiernas, se sazonan con cebollas, ajíes, un tomate y perejil picadito con sal y pimienta, se añaden dos huevos y se mezcla todo batiéndolo un buen rato.

Se pone a calentar la manteca friéndolas por cucharadas.

DIARIO DE LA MARINA — Departamento de Patrones

Incluyo $0.20 cts. en sellos de correos para que me envíen el patrón No.......... tamaño No.......... a la siguiente dirección.

Nombre ....

Dirección ....

....

Los pedidos deben hacerse solamente por correo, adjuntando en sellos de correo o giro postal el importe de cada Patrón que es de VEINTE CENTAVOS.

Se demora de quince a veinte días en hacer la entrega del Patrón, el cual despachamos por correo a la dirección que se nos indique. No tenemos los Patrones aquí. Estos nos los envían de los Estados Unidos de acuerdo con nuestro pedido.

NO HAY ALMORRANAS

POR ANTIGUAS Y REBELDES QUE SEAN QUE NO SE CUREN EN POCOS DIAS POR EL TRATAMIENTO MIXTO

GOTAS ESCULEOL Y BALSAMO SUELTA

ALIVIO INMEDIATO

EXITO SEGURO, AUN CUANDO HAYAN FRACASADO LAS DEMAS MEDICACIONES

M. DELALANDE, 37, Av. Marçeau, PARIS

MATANCERAS por Manolo Jarquín

ESPERANZAS.—En la fecha de hoy.

Sea mi primer saludo, entre los de éste día diez y ocho de diciembre, como lo es todos los años, para la alta dama, que prestigia el más legítimo de la sociedad matancera, reina hoy en aquel emporio de riquezas del Central Hershey, donde tiene su residencia desde hace años.

Me refiero a la señora de González Sigarroa, a la soberana belleza de Nena Horta y Burgos, que en los años de su soltería, fué sol que irradió en nuestros salones con las mismas refulgencias, que antaño Lola Cruz, más luego Julieta Caballol, y en los días de su reinado, las Tió, las Peralta, las Heydrich, Boscowitz y Trélles y Lavastida.

Hasta la residencia señorial de la esposa del Superintendente del Ferrocarril hershiano, llegarán hoy para la gentilísima Nena, con felicitaciones y saludos infinitos, las flores de todos los jardines matanceros.

Un grupo de jóvenes señoras entre las que figuran Esperanza Leiva de Artamendi, Esperanza Rossií de Tragent, y Esperanza Fernández de Pollo.

Esperanza Caballero de Pié.

Esperanza F. de Bacelo.

Y Esperanza Tundidor de Guerra.

Esperanza Rivero de Stewart, la esposa del Cónsul americano, en la Ceiba, dama matancera hoy ausente de nuestra ciudad.

Esperanza Estrada, Esperanza Correa, Esperanza Santoyo, Esperanza Escudero y Esperancita Pié.

Esperancita Martínez y Hernández, a la que recuerdo siempre con tanto afecto.

Y Esperanza Milián.

Tengan todas un día feliz.

LA BODA DEL SABADO.—A las seis de la tarde.

Para el veinte y uno de los corrientes han sido señalados los esponsales de una señorita, tan graciosa, tan interesante y tan bella como Aurelia López Samos, con el cumplido joven Domingo Rodríguez López.

Primos esos contrayentes.

Y hermana la fiancée, de esa serena belleza que responde por Luz López, y es compendio de todas las gracias y todas las gentilezas.

Ante el doctor Espiñeira pronunciarán sus juramentos de amor los integrantes de esa simpática pareja, a la que por adelantado deseo tantas venturas.

Se celebrará la ceremonia nupcial en la residencia de los padres de la ideal Aurelia, en la calle de San Severino, en esta ciudad.

He sido invitado a esta boda de la que levantaré acta.

UNA NIÑA.—Que alegra un hogar.

Manolita Milián, la esbelta, fina y bella dama y Lorenzo Solchaga, el muy estimado amigo, besan desde la madrugada de ayer, a una tierna criatura que viene a completar las venturas de su hogar.

Dió a luz la señora de Solchaga, en su residencia de la calle de Tello Lamar, siendo su estado en extremo satisfactorio.

Mi enhorabuena a esos padres regocijados.

EL DOCTOR LUIS DE FERIA.—Entre nosotros.

Estuvo ayer en Matanzas, para asuntos relacionados con su profesión de abogado el joven jurisconsulto que es Presidente de la Sociedad de Legislación Comparada de la Habana.

Eminente intelectual, el doctor de Feria, que es graduado de la Universidad de París, procede de una familia matancera, por la rama materna —la de Luis— que gozara de muy grande aprecio.

Es hijo el doctor de Feria de la bella dama Lolita Luis, que fué astro que brilló en nuestros salones en rango muy principal.

Me honró con su visita el profesional distinguido y me deleitó con su charla en los instantes brevísimos que prestigió mi casa de la Playa.

Mi saludo al doctor Luis de Feria y Luis.

DON PEPE VEULENS.—De gravedad.

Estuvo así el respetabilísimo caballero, cuya salud es ya hoy más satisfactoria y es por ende más tranquilizador el prisma de su hogar.

En Villa Bilbao, donde reside con sus hijos los esposos Isalgué-Veulens, se ve rodeado Don Pepe, del cariño de hijos y nietos, que velan por su mejoría y su restablecimiento.

DUELOS.— En dos periódicos.

Como lamentamos en DIARIO DE LA MARINA, la desaparición de Pepe Pallás, lamenta también «El Republicano», la muerte de Mario González.

Dos apóstoles del deber, que dedicaron sus existencias a las publicaciones en que hoy abren brecha tan difícil de cerrar.

Pepe Pallás, todo gentileza, todo bondad, todo simpatías, era en el Palacete de Prado y Teniente Rey, algo que no podrá ser sustituído.

Lo querían todos y en todos los pechos tenía el mismo afecto y la misma consideración y simpatía.

En sus periódicas visitas a esta ciudad, me visitaba siempre con el grupo que le acompañaba y que añorará siempre aquella jovialidad, aquel carácter y aquella inigualada camaradería.

Mario González en la publicación de los Hermanos Solés, fué así mismo un factor decisivo.

Trabajó con ambos el que escribe y por esas dos defunciones siente aflicción y siente pena el corazón.

UN HOMENAJE.—A Joseíto White.

Lo prepara para el treinta y uno del corriente la Asociación Amigos de la Cultura Cubana, con motivo del centenario del nacimiento del gran violinista matancero.

Así se me comunica en esquela que acabo de recibir y que firma Luis M. Rodríguez.

Me permitiré una objección a esas iniciativas felices de los que integran la Asociación de Amigos de la Cultura Cubana. Debiéndose celebrar el 18 de enero, el gran homenaje Nacional, acordado por el Consejo de Estado, a propuesta del doctor Rafael María Angulo, ¿No sería más efectivo sumarse a esa oficial gestión, que una ley de la República ampara y dicta?

La fiesta que según mis noticias ha de tener celebración en el teatro «Sauto», el diez y ocho de enero y que organizarán según se consigna en el texto de la moción del doctor Angulo, el Alcalde yumurino, el presidente del Liceo, y el de la Sociedad la Unión, tiene un crédito de tres mil pesos y ha de ser por ende, algo extraordinariamente hermoso.

Anticiparse, como va hacer esa Institución nuestra, sería quizás restarle interés al homenaje oficial que se rinda al gran violinista.

UNA JUNTA.—Con carácter extraordinario.

Para la noche de ayer estaba citada la Directiva del Liceo, con objeto de tratar importantes asuntos relacionados con el desenvolvimiento de la vida social del Club.

Algo muy interesante el objeto de esa junta extraordinaria, de la que daré cuenta en las «Matanceras» de mañana.

LA ULTIMA NOTA.—Para decir que se celebrará la noche buena en el Tennis, según rumor que recojo por lo bien que ha de hacer entre nuestra juventud.

Se habla de un baile.

Y se piensa también en una cena.

Una u otra idea, es realmente iniciativa muy feliz.

Notas Bibliográficas

«Modernismo y modernistas».

Con este título sugestivo, Santiago Argüello, excelente prosista y poeta notable, bien conocido de los cubanos, ha dado a la estampa un primer tomo en el que insertó una serie de seis conferencias por él pronunciadas en la Universidad de Middlebury, Estado de Vermont, donde fué, durante algún tiempo, profesor de literaturas española y americana.

Como hemos dicho, media docena de interesantes «lecturas» fueron leídas por el conocido hombre de letras y todas ellas, en verdad, tuvieron, entre el culto auditorio que las escuchó, un éxito tan lisonjero, que el propio Decano de la citada Universidad costeó la edición y la ofreció a la pública curiosidad intelectual norteamericana.

En este primer volumen, que cuenta 292 páginas enjundiosas, cultas y al mismo tiempo amenas, el autor presenta con su estilo fresco y ligero, entre otros problemas, si el de si la América de habla española posee literatura propia.

Con gran acierto y perspicacia descubre al lector el momento en que apareció el rasgo diferencial de las letras hispanoamericanas y llegó a lo que se llamó Modernismo después de hacer un detenido e inteligente estudio de las escuelas que precedieron a esta nueva forma poética, tales como la clásica, romántica, parnasiana y naturalista, hasta que apareció—viajero de Francia—el Modernismo, que Argüello clasifica y define como una nueva forma de la juventud, es decir, una nueva manera de la libertad».

En cuanto a las páginas que dedica el poeta cumbre de América, que él llama «El Redentor» y es, desde luego, Rubén Darío; a «El Anunciador», encarnado en José Asunción Silva, el atormentado autor del «Nocturno»; a Gutiérrez Nájera, «cuyas poesas uno ama más que admira, y por último, a Rufino Blanco Fombona, poeta de aguzados perfiles, son verdaderos modelos de crítica y exaltación.

Y para terminar esta brevísima nota bibliográfica podemos afirmar que el libro de Santiago Argüello es uno de los aportes más valiosos a la crítica de la literatura americana de nuestros días.

«El Cóndor», por Pedro César Dominici».

«El Cóndor», así como «Doña Bárbara», «La Vorágine» y «Don Segundo Sombra», es un libro genuinamente americano, es una novela autóctona. Su autor, un apreciado estilista. Poeta que escribe en prosa, logró éxitos lisonjeros cuando dió al público varias obras de literatura de pensamiento universal en las que puso todo el empeño de su natural talento, la gracia de su estilo florido y rotundo y el aporte de su cultura, pero nunca se había enfrentado ante el problema de hilvanar una novela netamente americana, de sabor local, como «El Cóndor», genuinamente aborigen.

El mismo Dominici, en el prólogo de su libro, explica el origen de su último aporte a las letras americanas cuando dice lo que sigue:

«Emprendí con pleno fervor juvenil la ficción novelesca que ofrezco al público. Mi viejo anhelo, tantas veces acariciado en tierras europeas, de contribuir al brillante acervo de la **novela americana**, es decir, que la acción se desarrolle en tierra americana, iba a llevarse a cabo. Y en las horas que deberes más apremiantes me dejaban libre fué escrito «El Cóndor», en Buenos Aires, en siete meses y veinte días».

«El Cóndor», por otra parte, es una novela bien tramada, mejor escrita, de gran envergadura y de acción movida, en la que no decae un sólo momento el interés anecdótico.

No es una novela más—género que está en decadencia, no precisamente por falta de asuntos, sino por carencia de novelistas—sino un verdadero y valioso poema antiguo, escrito en prosa pulida y casi heroica en la que se lleva al lector con paso ameno por el intrincado laberinto social y moral de los primeros habitantes del Continente, de aquellos dueños de la América despojados por los conquistadores.

El libro de Dominici es un poema de amor, de dolor, de heroicidades en donde se pinta el alma del aborigen con pinceladas certeras, y si esto fuera poco, «El Cónor» tiene, además, el mérito de estar bellamente ilustrado por el pintor español V. de Vicente Gil, celebrado como retratista y paisajista.

«Mi deslumbramiento en el Amazonas»

Se trata de un libro, un pequeño libro de versos. Su autor, Gastón Figueiras: americano, poeta genuinamente americano de la «hora actual», con algunos defectos que saltan a la vista, pero con un alma emocionalmente sincera.

Figueiras es autor de varios libros de versos. Figueiras, emotivo, y con indiscutible alma de poeta, quedó deslumbrado, fascinado, casi atormentado cuando visitó las márgenes del Amazonas. Quedó en éxtasis ante la grandiosidad de lugar y ante el caudal a veces pavoroso, del inmensa río, ante la magnitud de la Naturaleza que muestra allí sus mil facetas... y produjo su libro de poemas.

Gastón Figueiras canta al Amazonas en versos «nuevos». Es poeta sobre todas las cosas, y como tal, siente vibrar en su alma lo que él llama la grande y perenne lucha de la floresta:

«Una loca lucha verde
por la luz,
por el aire,
por el azul».

Puede ser que los poemitas de Figueiras no sean del agrado de aquellas personas que no conciben sino la estructura de los versos clásicos, bien medidos, mejor aconsonantados, aunque muchas veces en lo íntimo de sus strofas no se muestren ni la enjundia ni el númen.

Y para terminar esta breve nota crítica, bueno es que digamos sin ambajes que los poemas del Amazonas son dignos de leerse porque en ellos hay encerrados, aunándose armoniosamente, la originalidad y el pensamiento poético que fluye en cada estrofa.

El Espectador.

AL MARGEN DE LA HISTORIA

María Antonieta y Mirabeau

Cuando la rubia archiduquesa María Antonieta de Lorena de Tarento de Austria llegó a la Corte de Francia para contraer matrimonio con el Delfín, provocó la admiración de todos por su belleza, por su carácter y, sobre todo, por su buen humor.

La archiduquesa había sido educada en Viena, un poco al margen del severísimo protocolo de los Hacsburgos. Sus preceptores descubrieron en ella dotes elevadísimas para la pintura y la música, y todavía se conservan en los sombríos corredores de Schoenbrunn, pequeños paisajes con la cifra de la artista imperial.

El matrimonio de la archiduquesa María Antonieta con el Delfín Luis no fué un acierto ni mucho menos. Ella era la alegría misma, decidora, parlanchina, cascabelera y un tanto alocada; él, por lo contrario, era un hombre metódico, débil, reservado y abúlico. Así, la pareja real no pudo considerarse nunca como enteramente feliz.

Al ascender al trono el nieto de Luis XV, recogió, con la corona, la herencia terrible del «Bien Amado». La célebre frase del monarca disoluto, dicha a Sartines cuando éste quiso prevenirle de la terrible verdad que se acercaba, era como un augurio siniestro para el reinado de Luis XVI. Sin embargo, la juventud del rey, su prudencia, y, en cierta forma, su tacto para tratar al pueblo, hicieron renacer la confianza en ministros y palaciegos. María Antonieta no fué enteramente ajena a la nueva política. Con una visión más clara de la realidad aconsejaba constantemente al rey; pero éste, indolente y voluntarioso, hacía más caso de las palabras aduladoras de sus cortesanas que de las prudentísimas observaciones de su esposa.

Luis XVI nunca creyó en la revolución. Era demasiado bueno aquel nieto de San Luis para medir los sentimientos del pueblo bajo, que, tras muchos años de opresión despiadada, se disponía a vindicar sus derechos a sangre y fuego.

María Antonieta más inteligente, más sagaz, más desconfiada, quizás, adivinó el peligro. Pero no tuvo el valor necesario para influir decisivamente en el ánimo del rey. Además, en el fondo, la reina, hija y nieta de emperadores absolutos, tenía un alto concepto de la divinidad de su origen. Por eso pactó con el conde de Mirabeau, en el que creyó encontrar un apoyo decisivo para la monarquía.

La reina nunca vió en el conde el admirador afortunado, sino el instrumento propicio para dominar la situación. Los pretendidos amores de María Antonieta con el inmenso tribuno no tienen veracidad histórica ni existen datos que puedan permitir semejante afirmación. Pero los novelistas —y «Papá» Dumas entre ellos— fueron a buscar en aquella amistad sincerísima ciertos ribetes de romance. Es indudable que Mirabeau amaba secretamente a la reina; pero monárquico ferviente y caballero ejemplar, jamás osó pronunciar la palabra reveladora en presencia de la esposa de su señor.

El conde de Provenza —más tarde Luis XVIII— y el conde de Artois —Carlos X al andar del tiempo— hermanos del monarca, llegaron a sospechar seriamente de María Antonieta; pero sus dudas quedaron desvanecidas poco antes de estallar la revolución, cuando el conde, tratando de salvar la monarquía, se vendió al oro del rey. Los príncipes tuvieron que rectificar. Un amante es capaz de todo por la dama de sus pensamientos, pero no llega a envilecerse pidiendo dinero, y menos cuando este amante es uno de los hombres más ilustres de Francia.

Mirabeau, derrochador, vicioso y fanfarrón, necesitaba oro, mucho oro para mantener su tren de vida—palacios, carruajes, mujeres— y llegó a lucrar con sus propios sentimientos, acudiendo a Luis XVI en demanda de protección. Así sus discursos, plenos de monarquismo, estuvieron a punto de salvar al rey.

J. S. A.

A TRAVES DE LA VIDA por Héctor de Saavedra

La genealogía de la moral

Muy pocos son, en esta urbe, los que saben que esa encrucijada —«carrefour», que llaman los franceses—que se encuentra próxima al edificio Bacardí, entre las calles de Monserrate y Progreso, tiene por nombre: «Parque de Jerez», y saben, aún menos por qué se llama así.

En la juventud bulliciosa de al final del siglo pasado y principios del presente eran muy conocidos entre los «muchachos» de la Acera, los tres hermanos Jerez: Juan, Pepe y Ernesto, hijos de un militar español que casó en Camagüey con una dama de la cepa cubanísima de los Varona.

Entonces no había más camino que las carreras de médico o de abogado. Ernesto siguió esta última y llegó a Magistrado de la Audiencia, después de mil aventuras que le proporcionó la guerra de independencia que fué uno de los primeros en engrosar, y que le tuvo en capilla para ser fusilado cuando cayó prisionero.

Juan y Pepe siguieron las huellas de su padre. Juan adelantó mucho y llegó a ser ayudante del Rey. Pepe no pasó de teniente y en esta situación le cogió la guerra separatista.

Era un hombre de honor aquel muchacho chapado a la antigua española. Porque había jurado fidelidad a la bandera de España encontraba deshonroso para él hacerle traición. Se retiró del Ejército, y ya libre fué arrastrado por su corazón de camagüeyano y sus amigos que se iban a la manigua. Estuvo en la acción de Arroyo Blanco y se portó como valiente que era.

Vino la paz. El presidente Estrada Palma nombró a Pepe Jerez jefe de la Policía Secreta. Todo el mundo sabía que era el caballero sin tacha y sin miedo. todo el tiempo que no estaba de servicio lo pasaba en el Unión Club, solitario a veces, compartiendo sus meditaciones con los viejos amigos que tanto le querían. Eligió para vivir un pequeño entresuelo de dos o tres piezas que estaba en el ángulo que forma el parquesito que allí existe hoy y que por iniciativa de unos amigos, se hizo y se le dió el nombre de Parque de Jerez.

En el entresuelo aquel se apagó el alma grande y noble de nuestro noble compatriota.

El tiempo, que todo lo borra después de transformarlo, ha cambiado la fisonomía de aquel lugar y el parquesito, que no es parque ni nada, ha sufrido transformaciones. Hoy es un polígono irregular, pequeño, con tres árboles y ninguna comodidad ni belleza.

Se ha hablado de suprimirlo y es una magnífica idea, porque la alineación de la calle la rompe estrechando la vía. No presta ninguna utilidad y es un obstáculo para la circulación de tranvías, guaguas y automóviles, que por allí es intensa. Es un espacio que no aprovecha, actualmente, a nadie.

Quedaba la memoria de nuestro pobre Pepe Jerez, pero aquel sitio no tenía relación alguna con su vida y su persona y el lugar mismo donde murió fué una corta residencia de sus últimos días. En alguna parte se hará una estancia tranquila y sombría donde pueda irse a pensar en aquellos que fueron el alma de toda una época dolorosa. Habrá tarjas de bronce con algunos nombres, y se levantarán también, de entre el follaje, algunos bustos que recuerden como eran aquellos gestos de Hernández Miyares, de Julián del Casal, de Jerez, de Alfredo Arango y de «Sotico»...

Dr. Manuel Costales Latatú

CIRUGIA ABDOMINAL

Especialidad: ENFERMEDADES DE SEÑORAS

Prado 98. Telfs. M-3472. F-4806. Lunes-Miércoles-Viernes. 3 a 5 p. m.

CRUCIGRAMAS

HORIZONTALES

1.—Metaloide.
8.—Embarcación de remo muy estrecha que usan los indios.
10.—Arteria mayor del cuerpo humano.
13.—Rezas.
14.—Epoca.
16.—Ilustre jurisconsulto argentino contemporáneo.
17.—Tercer hijo de Adán y Eva.
18.—Pedir por gracia una cosa.
19.—Doctora.
20.—Impar.
22.—Río de Galicia.
23.—Baile.
24.—Mujer distinguida (pl.)
25.—Barquero del Aqueronte.
27.—Montaña de China.
28.—Rey de los suevos hijo y sucesor de Teodomiro.
30.—Artículo.
31.—Tiempo del verbo ser.
33.—Apóstol y evangelista.
34.—Labiérnago.
37.—Artículo (pl.)
39.—Comarca que ocupaba la parte media de la cuenca del Tigris.
42.—Ciudad de Marruecos.
46.—Conjunto de aguas.
47.—Ciudad de Sudeslavia, capital de la Croacia.
48.—Nombre femenino.
49.—Pescado lamia.
50.—Tiempo del verbo reir.

VERTICALES

1.—Disección de las partes de un cuerpo orgánico.
2.—Pronombre.
3.—Interjección.
4.—Nombre femenino.
5.—En la (antiguo).
6.—Hijo de Apolo y de Creusa.
7.—Persona que habla en público (plural).
8.—Isla del Mar Egeo, una de las Espórades.
9.—Conjunto de partículas de piedra acumuladas a orillas y en el fondo de mares y ríos.
11.—Recodo del cauce de un río.
12.—Nombre femenino.
14.—Diosa de la aurora, en la mitología griega.
15.—Río de Suiza.
21.—Nave.
23.—Condimento.
24.—Número.
26.—Prefijo.
28.—Provincia de España, en Andalucía.
29.—Hallar la diferencia entre dos cantidades.
32.—Nombre femenino.
35.—Cocinen.
36.—Marchar.
38.—Sobre (en inglés).
39.—Antes meridiano.
40.—Cólera.
41.—Triptongo.
43.—Planta umbelífera.
44.—Todo fluído aeriforme a la presión y temperatura ordinarias.
45.—Dios del Sol.

Lea !ALERTA¡ al mediodía y el AVANCE por la tarde

Solución al Crucigrama anterior

M.E.C.D. 2016

VIBOREÑAS

LAS ESPERANZAS.—Celebran hoy sus días las señoras y señoritas que llevan tan dulce y bello nombre, que pronunciamos siempre con fe, la que no dejamos de tener los que no somos descreídos, y sostenemos nuestras aspiraciones anhelosamente...

Dedico mi primer saludo preferentemente, a la distinguida dama Esperanza Pastoriza de Montejo, amada esposa de mi fraternal amigo Moisés Montejo, esposos a los que me une la más estrecha amistad, y bien saben Esperanza y Moisés todo lo bueno que de todo corazón les deseo, con mi afecto inquebrantable.

Muy presente tengo a la distinguida y bondadosa dama Esperanza Vida' de Robau, esposa amantísima del caballeroso amigo comandante del Ejército Libertador señor Mariano Robau, padres de mis predilectas amigas Estrella y Betty Robau, y hasta cuyo hogar hago llegar mi más expresivo saludo.

Son hoy los días de la distinguida y excelente dama Esperanza Chapotín de O_Farrill, esposa de mi respetable y muy querido amigo, siempre tan servicial, doctor Juan Ramón O_Farril, exAlcalde de la Habana, estimadísimos esposos a los que profeso antigua amistad.

No olvido a una señora tan estimada y distinguida como Esperanza Verdes de Ortega, amada esposa del afamado especialista y muy servicial amigo doctor Luis Ortega, al que tantas y delicadas atenciones debo.

Mi muy apreciable amiga la señora Esperanza Martínez viuda de Ballenilla, queridísima autora de los días de la talentosa conferencista y muy admirada amiga Consuelo Morillo, esposa del querido amigo Fortunato Govantes.

Las señoras Esperanza Corcuera de Roa, Esperanza Toledo de Julián, Esperanza Gómez de Alvarado, Esperanza Rojas de Peñalver, Esperanza Suárez de Aguirre.

No echo en olvido a mi distinguida amiga la joven señora «Esperancita» San Pedro de Reyes.

Muy afectuosamente saludo a la joven y bella señora Esperanza Cajette.

Y me complazco en saludar a la distinguida y altruista dama Esperanza Bernal.

Forman el más bello grupo de Esperanzas:

Esperanza Sedano y Rubio, que con su hermana Carmelina son la alegría de su dichoso hogar.

Una figulina, muy admirada, de tan lindo nombre como el que lleva Esperanza de la Rosa.

Esperancita Ponce, Esperancita Beltrán y Alvarez, Esperancita Cantero, Esperanza Mendoza, Esperancita Ruiz Moreno, Esperancita Montejo, Esperanza Morales López, Esperanza Martínez Alúm, Esperancita Pérez y Pérez, Esperanza Díaz Valenuela, Esperancita Montoto y Martínez, Esperanza Rodríguez Viña, Esperanza Soria, Esperancita Gilell.

También son hoy los días de la estimada dama María de la O Rodríguez de San Gil.

Muchas felicidades a todas deseo.

EN LA PARROQUIA DEL VEDADO.—Para las nueve y media de esta noche está señalada la boda de la gentilísima figulina Conchita Fraga y Díaz y el afortunado joven Raúl Granda y Deben.

Dadas sus numerosas relaciones sociales, será su boda un brillante acto religioso_social. Anticipadamente les dedico mi más expresiva enhorabuena.

EN LA PARROQUIA DE JESUS DEL MONTE.—Una afortunada parejita verá esta noche realizarse sus más anhelados deseos.

La bella y elegante señorita Esperanza de la Rosa, cuya fecha de hoy será por siempre para ella doblemente memorable, por ser sus días, y el dichoso joven José Antonio Rodríguez y Pérez.

Señalado está el solemne acto que tan felices los hará, para las nueve y media.

Son mis deseos que en su nuevo estado Esperanza y José Antonio disfruten de una inquebrantable felicidad.

BODA NOTARIAL.—Puedo señalar su celebración el próximo sábado día veinte y uno, ante el Notario Público doctor Saúl Sáenz de Calahorra, a las cinco de la tarde.

Son los afortunados novios, una muñeca tan bella y expresiva como la figulina Mercedes Esquirol y Alonso, y el venturoso novio, el estimado joven Alonso García y Montes.

Los felicito anticipadamente, y les prometo una detallada reseña el domingo.

ESTELA GONZALEZ.—De tan bella y admirada amiga, insustituible Presidenta del Comité Femenino del «Casino de Santos Suárez», he recibido una extensa carta, y por ella he podido apreciar que el entusiasmo de Estela y de sus compañeras no ha decaído, por el contrario, están más decididas que antes a continuar sus labores para que el simpático Casino, (ahora) no desaparezca, y ya es sabido lo que puede un empeño femenino, y en este caso ¡son muchos empeños!

Yo puedo asegurar firmemente que el «Casino de Santos Suárez» no desaparecerán, aunque así lo desen algunos...

Correspondo expresivamente a los buenos deseos de mi atenta y admirada amiga Estela y al de las figulinas que con ella continuarán laborando, para que así sea, ofreciéndoles mi modesto, pero también decidido concurso, y como no ignoran mi dirección, cuanto antes deseo recibir noticias de su amado «Casino».

NUEVA RESIDENCIA.—Daba ayer cuenta, muy complacido, de encontrarse ya fuera de peligro la bondadosa dama Angélica González de Romeu, amada esposa de mi bien querido amigo Armando Romeu, Capitán Jefe de la Banda de Música del Estado Mayor de la Marina de Guerra, después de haber sido operada en la clínica «4 de Septiembre», por el muy afamado cirujano doctor Manuel González, el popular «Gonzalito», noticia que hoy ratifico.

Y acuso recibo al atento Armando del cariñoso ofrecimiento que de su nuevo hogar me ha hecho, en 10 de Octubre número 420, altos, entre Luz y Altarriba, y al que espero regrese en la próxima semana, completamente restablecida su adorada Angélica.

Muy pronto tendré la alegría de felicitarlos personalmente.

CLUB DEPORTIVO DE SANTOS SUAREZ.—Muy animado vióse el recibo de este Club, como podrá apreciarse con la siguiente relación de una parte de su concurrencia femenina:

Berta Beltrán, Raquel Espaya, Clarivel Ramos, Ana María Vila, Marta Cádiz, Elena Vila, Josefina Vila, Alicia Guerra, Esther Ortz, Irene Verdazco, Mercedes González, Lidia Miranda, Consuelo Rodríguez, Graciella Calvo, Aida y Alicia Calvo, Charito Anciano, Conchita Sea, Lolita Anciano, Marujita Sanz, Isabelita López.

Carmen Suárez, Luisita Bonilla, Dulce Guardiola, Teté García, Nieves González, Lola Cuesta, Yoya Jiménez, Nena Lorenzo, Chiquitica Sosa, Ofelia Canalejos, Emelita García, Tina Leido, Carmen Estacholy, Angelina Guzmán, Juanita y Conchita Hernández Emilia Diago, Cochita Hedmann, Siomara y Lidia Mendoza, Célida y Emma Palacio.

Un recibo sumamente agradable para todos.

EDUARDO D_COSTA.—El buen amigo Eduardo, que por unos días padeció una molesta dolencia, imposibilitado de dedicarse a sus habituales ocupaciones, encuéntrase ya completamente restablecido, dedicando a ellas todas sus reconocidas actividades.

Mi más afectuosa enhorabuena le dedico.

FLAVIA MARTA PEÑA TRUJILLO.—No es tarde para felicitar a tan lindo ángel terrenal.

Y lo hago por haber celebrado su cumpleaños, alegre y sonriente, disfrutando de la alegría de vivir.

Son mis fervientes votos dedicados a Flavia Marta, porque siempre disfrute de la más dichosa vida, en el cumplimiento de muchos años.

Urbano DEL CASTILLO

EN PASCUAS...

Un VINO español QUE NO DEBE FALTAR EN su Mesa!

Castell del Remey

IMPORTADORES: J. BALCELLS Y CIA. S. EN C.

El Café EUROPA cerrado por 2 horas

A consecuencia del juicio de desahucio establecido por el señor José Alonso, dueño del CAFE EUROPA, contra el Sr. Julio Oreña, que explotaba el Departamento de la casa destinado para Dulcería, estuvo cerrado en la mañana de ayer durante dos horas el CAFE EUROPA.

Pero logrado el lanzamiento del Sr. Oreña, abrió nuevamente sus puertas el

Café EUROPA

lo que comunica gustoso a su numerosa clientela, haciéndole saber asimismo que la acreditada CASA POTIN se ha hecho cargo del expresado Departamento de Dulcería, ofreciéndole sus Artículos de PRIMERA CALIDAD al público en general, brindando desde ahora, y para su oportunidad, el clásico LECHON y demás

GOLOSINAS DE NOCHEBUENA

JOSE ALONSO

CAFE EUROPA

Obispo y Aguiar.— Teléfono M-5090.

Lo Mejor Para Resfriados Es BROMO QUININA Grove!

CUANDO la clientela pide algo de efecto rápido y seguro para catarro o gripe, miles de farmacéuticos ofrecen sin vacilar *Bromo Quinina Grove*. Es hoy el producto que más se vende contra resfriados.

Tomando una o dos tabletas al primer síntoma de resfriado, *Bromo Quinina Grove* evita con frecuencia, desde la primera dosis, escalofríos, fiebre, dolores de cabeza y otros males mayores que pudieran tenerlo en cama varias semanas.

Exija siempre el Laxativo *Bromo Quinina* GROVE

• Rechace las imitaciones •

Defunciones ocurridas ayer en la Habana

Joaquín Chang; amarillo; 49 años; Rayo 21; anemia perniciosa.

Vicente Tom Ajan; amarillo; 63 años; Delicias 58; bronquitis aguda.

Roberto Viera Linares; blanco; 7 meses; hospital infantil; toxi-infección intestinal.

Teresa Reboura; blanca; 60 años; Picota 16; insuficiencia cardíaca.

Isabel Pérez; blanca; 74 años; octubre 37; insuficiencia cardíaca.

Matilde Fuentes Díaz; blanca; 48 años; Hospital Calixto García; quemaduras.

Felicia Hernández; blanca; 55 años; hospital Calixto García; Hepatitis aguda.

Manuela Fernández; blanca; 12 días, hospital de Maternidad; debilidad congénita.

Elena Méndez Páez; mestiza; 15 días; hospital de Maternidad; Debilidad congénita.

Domingo Chamizo; negro; 80 años; Washington 2; tuberculosis pulmonar.

Pedro González; blanco; 56 años; Zanja 71; bronquitis aguda.

Humberto de Posada; blanco; 50 años; Hospital Freyre de Andrade; litiasis renal.

Un desconocido; blanco; 45 años; Hospital Municipal; traumatismo por aplastamiento.

Aurora Sánchez; mestiza; 18 años; Jesús del Monte 88; tuberculosis.

Rogelio López; blanco; 26 años; hospital Calixto García; apoplegía pulmonar.

Olga L. Mathf; blanca; 68 años; Tacón 6; enteritis crónica.

Perfecto González; blanco; 44 años; Quinta La Benéfica; tuberculosis pulmonar.

José González González; negro; 52 años; Jesús Peregrino 72; suicidio por colgamiento.

Emilio Trémols Pérez;; blanco; 23 años; Picota número 22; bronconeumonía.

Bárbara Vázquez Fernández; negra; 13 días; San Miguel s|n. debilidad congénita.

Marina Junco; mestiza; 77 años; Arbol Seco 67; insuficiencia cardíaca.

Basilia Velazco; negra; 76 años; Casa de Socorros; arterio esclerosis.

Aurelio Martínez Cuervo; blanco; 25 años; Carretera de Managua; homicidio por arma de fuego.

Rafael Ponce González; negro; 25 años; Carretera de Managua; homicidio por arma de fuego.

Helio Esteban Ortega; blanco; 32 años; carretera de Managua; homicidio por arma de fuego.

CRONICA HABANERA

EN SU SANTO

Tenemos un saldo especial en la fecha del día para una señorita que empieza a brillar en sociedad con el doble encanto de la gracia y de la simpatía.

Nos referimos a Esperanza Suárez y de Cárdenas, hija adorada del querido amigo Miguel A. Suárez, Presidente del Hotel Sevilla, y de su bella esposa Esperancita de Cárdenas, la gentil dama, que también está de días.

La señorita Suárez con motivo de su santo se verá en todos momentos muy congratulada.

SANTOS DE HOY.—En la festividad del día—Nuestra Señora de la Esperanza—celebran su santo las siguientes damas.

María Esperanza Lasa, distinguida esposa del estimado caballero Eduardo Montalvo y su hija María Esperanza Montalvo, la bellísima señora de Lobo.

Esperanza del Riesgo viuda de Bernal, muy gentil e interesante esposa del doctor Alfonso Bernal, prestigioso profesor de la Universidad de la Habana.

También está de días su nieta Esperancita Bernal y Bernal, encantadora señorita que disfruta de muchas simpatías en nuestra sociedad.

Esperanza García Echarte, la gentilísima señora de Finlay, para la que habrá muchas felicitaciones de sus amistades de esta sociedad donde es tan querida.

Una ausente, Esperanza Navarrete de Moncada, dama de alta distinción, que reside en el extranjero

Las también ausentes Esperanza de la Torre de Rodríguez Alegre y su bella hija Esperancita, que habitualmente residen en París.

Esperanza Verdes, interesante esposa del notable clínico Luis Ortega.

Esperancita Núñez de Martínez, y su hija tan encantadora María Esperanza.

Esperanza Solís, viuda del doctor Miguel Angel Aguiar, dama muy bien relacionada en nuestros círculos.

Esperanza Cantero viuda de Ovies, y su hija la bella señora Esperanza Ovies de Andino.

Nena Armenteros, la señora del doctor Alfredo Figueras, quienes se encuentran de viaje hacia París.

Esperanza Plá, esposa del señor nrique H. Moreno, ex-Administrador de «El Mundo».

Esperanza Caravía viuda de Foyo. Nena García Zubizarreta de La Guardia, Esperanza Vega de Cabre, Esperanza Govantes de Meneses.

Esperanza Chapottín de O-Farrill.

Esperanza del Peso, gentil esposa del doctor Agustín Morales Pedroso

Esperanza Martínez Miguez.

Esperanza Alvarez Iznaga de Cabrera, Esperanza Ponce de León de Orihuela Esperanza Romeu de Gali Menéndez, Esperanza Pérez Ricart, Esperanza Jordán viuda de Romero Esperanza Cajette de Laguno.

Esperanza Vidal, esposa del joven doctor Arturo Taquechel.

Esperanza Canet de Llop y su encantadora hija Nenita Llop y Canet.

Esperanza Martínez de Carricaburu, Esperanza Miró de Méndez, Esperanza Revolta de Sedano, Esperanza Fuerte le Gacio.

Esperanza Santana de Fernández.

Esperanza Márquez de Soto y su hija, la señorita Esperanza Soto.

María Roca de Otero, la gentil señora.

Esperanza Otero de Larrañaga, Esperanza Gómez de Molina de Vega, Esperanza Subroca viuda de Domínguez. Esperanza Mena viuda de Aguilera, María Fierro.

Esperanza Barnet, esposa del doctor Pineda Margarit.

Esperanza Martínez de Morillo.

Esperanza Martínez, esposa del conocido comerciante Gabriel Miguez.

Esperanza Rodríguez, viuda del inolvidable Víctor Muñoz.

Esperanza Irizar, esposa del señor Luis de Juan J. Puñal, compañero del periodismo.

Y la joven señora Esperanza Alemany de García.

Entre las señoritas:

La bellísima Esperancita Plasencia y del Peso.

Esperancita Trémols, tan gentil.

Esperancita Hill, exquisita y admirada pianista.

Esperanza Portela, Esperanza de Armas, Esperanza Pinsón, Esperanza Villegas, Esperanza Miro, Esperanza Bolivar, Esperanza López. Esperanza Palau, Esperanza Angueira.

Chichí Palacios y Herrera. Esperancita Carricaburu, Esperanza Cabañas, Esperanza María Arango.

La gentil Esperanza García Casariego.

Esperanza de Albear, Esperanza Arteaga y Betancourt, Esperanza Santo Coloma, Esperanza Giró, Esperanza Sancho, Esperanza Sotolongo.

Esperanza Santana y Fernández que se verá muy felicitada.

Y Esperanza Fernández Aniceto.

NACIMIENTO.—Una linda niña, primogénita, ha venido a alegrar el hogar del joven y conocido matrimonio Joaquín Fernández Rionda y Lourdes Penichet.

En este caso se anota otro brillantísimo triunfo el gran ginecólogo doctor Alberto Sánchez de Bustamante, gracias a cuyos esfuerzos se encuentran en magnífico estado la madre y la hija.

Nuestra felicitación para él, para los padres de la recién nacida y para los abuelos, el notable oftalmólogo doctor Jesús María Penichet, y su esposa Nena Boscowitz.

LA GRAN BODA DE ESTA NOCHE.—Una boda de lucimiento extraordinario, llamada a constituir un acontecimiento social, está señalada para las nueve y media en la iglesia de San Juan de Letrán.

Son los contrayentes Cuca Menocal, la lindísima señorita, y el joven doctor Alfredo Cañal.

El adorno que para esta ceremonia lucirá la iglesia será de gran belleza y originalidad.

Estará a cargo del reputado jardín de la calle 12, la «Casa Trías», cuyos artistas tan encomiados tendrán a su cargo también la confección del bouquet para la señorita Menocal y para sus damas de honor.

En nuestra crónica de mañana ocupará sitio preferente la boda Menocal_Cañal.

EN EL YACHT.—Un almuerzo de señoritas se celebró ayer tarde en el simpático Habana Yacht Club.

Fué organizado por las encantadoras Beba Montero y Flavia Argüelles; en honor de Emma Maduro y Marchena que pronto contraerá matrimonio con el joven Víctor Pinedo.

Animadísimo resultó este almuerzo Entre las que asistieron citaremos primeramente a la anfitriona y a su simpática hermana Elsa Maduro.

Beba y Toki Montero.

Sylvia Fonts Iznaga; Esperancita Bernal; Loló Goitizolo: Sylvia de los Reyes; Adriana Maduro; Odette Kohly y Mary Parajón.

Flavia Argüelles.

Ena Senior; Rosita Valenzuela; Leila León; Thelma y Elena Salas; Atala Marchena y Mercy Montoulieu.

ANIVERSARIO DE BODAS.—En la fecha de hoy; cumplen seis años de casados; de venturosa unión; un joven y distinguido matrimonio de nuestra mejor sociedad; el doctor Luis E. del Valle; joven abogado; Fiscal de Partido; y la bella señora Terina Souza.

Para ellos que son tan queridos en nuestra sociedad; habrán con tal motivo las felicitaciones de sus amistades; a las que unimos las nuestras.

CASINO DE LA PLAYA.—Cada día aumenta la animación en nuestro primer centro de recreo, el elegante y simpático Casino de la Playa punto de reunión del gran mundo habanero.

Esta noche se verá muy concurrido.

Y mañana vestirá sus mejores galas el Casino; para la fiesta de la moda.

Fiesta grande, que constituirá un brillante acontecimiento.

La conocida casa «Morry-ss» de Prado y Colón; presentará los últimos modelos que ha recibido directamente de París en trajes de noche y trajes sastre.

También se hará una magnífica exposición de sombreros de la misma casa bajo la dirección de la señorita Conchita Levis.

Entre la concurrencia será sorteado el traje que sea más favorecido y además preciosos estuches de perfumes de la Casa Crusellas.

En el magnífico «show» que se ha combinado, debutará una exquisita bailarina.

Se trata de Miss New York, la bella señorita que bailó en la gran fiesta de la coronación de la Reina de Belleza del International Radio Club, celebrada recientemente en el Hotel Nacional.

El precio de entrada al Casino es de cincuenta centavos por persona, no cobrándose «cover-charge» en las mesas.

Y se servirá un menú especial al precio de $2.50 el cubierto.

Para la Nochebuena se prepara una grandiosa fiesta, de la que ofreceremos detalles próximamente.

MIGUEL BAGUER.—Nuestro querido compañero Miguel Baguer, cronista social de «Avance», y su gentilísima esposa Tulita Bosque, han trasladado su residencia en unión de sus lindos niños Marilú, Helena y Michín.

Los esposos Baguer se encuentran instalados en «Bella Vista», linda casa de la Loma del Mazo, calle Luz Caballero entre Carmen y Patrocinio.

EN PRO ARTE MUSICAL.—Después del éxito formidable obtenido por el eminente pianista Mischa Levitzki en su primer recital del lunes por la tarde, exclusivamente para los socios de «Pro Arte Musical, estos se aprestan para concurrir al segundo que tendrá lugar hoy miércoles a las 5 y 30 de la tarde con otro soberbio programa, el cual tenemos el gusto de dar a continuación:

Fantasía Cromática y Fuga, Bach.

Impromptu en Si bemol mayor, Schubert.

Rapsodia en Sol menor, Op. 79, No. 2, Brahms.

Sonata, Op. 53 (Waldstein) Beethoven.

Allegro con brío

Introduzione

Rondo, Prestissimo.

Fantasía en Fa menor, Op. 49. Chopin.

Vals en Do sostenido mayor, Chopin.

Polonesa en La bemol mayor, Chopin.

Preludio en Sol menor, Rachmaninoff.

Spherenmusik, Dohnanyi.

Arabesque Valsante, Levitzki.

Rapsodia Húngara No. 6, Listz.

BODAS DE DICIEMBRE.—Finaliza el capítulo nupcial de diciembre, que tan pródigo en grandes bodas ha sido.

Para el día 26 se ha fijado el enlace de la bella y distinguida señorita Georgina Larrieu con el conocido joven Aurelio Portuondo y de Regil.

La simpática ceremonia se verificará a las nueve y media de la noche, en la iglesia parroquial de Cárdenas.

Suscriben las invitaciones, por una parte, el respetable caballero Jorge Larrieu Torres padre de la novia; y por otra, el distinguido matrimonio Aurelio Portuondo y María Josefa de Regil, padres del novio.

LA BODA DE HOY.—En la Iglesia de la Caridad tendrá efecto esta noche, a las nueve y media, la boda de la graciosa señorita Josefina Esquivel y Pérez con el señor Marcelo Vega Acebal,, alto empleado de «El Encanto».

Simpática ceremonia que será apadrinada por la señorita Felisa Esquivel, hermana de la novia y por el señor Julián Vega Acebal, hermano del novio.

La boda civil se efectuó ayer tarde, a las cinco, ante el notario doctor Meliton Casacuberta, siendo testigos por ella los señores Pedro Alvarez, José Blanco y la señora Juanita Tejera de Figueredo, y por él, el doctor Leopoldo Oiz y los señores Antonio Esquivel y Javier Rodríguez.

(Continúa en la página SIETE)

"LA ZARZUELA"

Esta casa realiza muchos artículos de la estación Invernal.

Pieles, abrigos, Sweaters, capas de estambre, chales de estambre, astracán, frazadas, sobrecamas y muchos artículos diversos. No pierda esta oportunidad. Los precios son verdaderos regalos.

NEPTUNO Y CAMPANARIO

Para el malestar que produce una digestión tardía y difícil y que impide toda clase de trabajo. Tome la PEPSINA Y RUIBARBO BOSQUE

Corbatas FANCY CLUB de fama internacional

Ofertas de Navidad.

Las prendas de vestir como el regalo ideal de Navidad y Año Nuevo.

Elegante zapato de gamuza negra combinada con reptil 5.50

El mismo estilo en piel azul o carmelita.

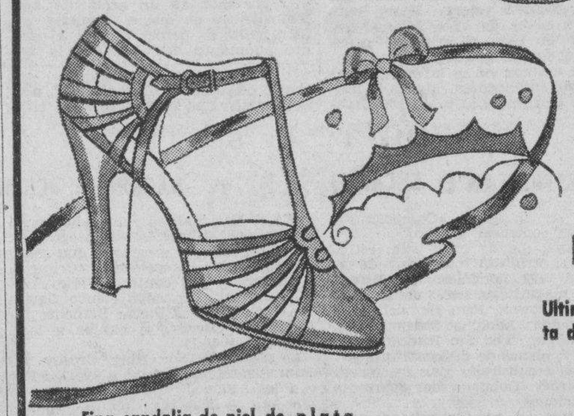

Fina sandalia de piel de plata. Para noche 10.00

El mismo estilo en crepé o gamuza 7.00

Una bonita combinación de gamuza negra con piel negra 6.00

El mismo estilo en piel azul o carmelita 5.50

Hoy y Mañana:

Ultimos dos días de la sensacional venta de

RETAZOS

Todas las calidades de telas. Todos los colores.

PELUQUERIA: Luzca un permanente "Kroquinol".

La Casa Grande

Arbolitos de Navidad.

Llegaron ya y los tenemos a su disposición los arbolitos de Navidad que harán la felicidad de sus niños. Hay varios tamaños y todos a precios económicos.

La Casa Grande

SE CAYO DEL CABALLO, LESIONANDOSE

En el Hospital Municipal fué asistido de lesiones de carácter grave, Armenio Carraseno González, de 17 años de edad y vecino de Industria 6, que se produjo casualmente al caerse del caballo que montaba en ocasión de transitar por el kilómetro 6, de la carretera de Vento.

DEGENERA EN LOCO

Todo el que padece de los nervios se convierte en neurasténico, degenerando hacia la locura si no pone un freno fuerte a su desequilibrio nervioso.

Para curar el nerviosismo de origen cerebral no hay nada mejor que GLYCEROFOSFACINA, tabletas de fosfogliceratos compuestos, perfectamente dosificadas que van a nutrir y fortalecer el cerebro, la médula, los músculos y repone las pérdidas que sufre el organismo.

No se padece de dolores de cabeza ni cansancio d la vista y se cura la neurastenia.

De venta en boticas y droguerías. Si no lo encuentra remita $1.00 en giro postal a Laboratorio MAGNESURICO, San Lázaro 294, bajos, Habana.

M.E.C.D. 2016

ESCENARIO Y PANTALLA

NACIONAL: «CRIMEN Y CASTIGO»

Para llevar a Dostoiewski al cine se tropieza con una dificultad casi invencible: lo que hay de vagorosidad subconciente y de tinieblas psíquicas en todas sus obras. Para el gran novelista ruso la anécdota es cosa secundaria; él se goza relatando estados anímicos, en vez de episodios factuales. Sus personajes son, por lo general, seres atormentados, cuyo drama interior es tan intenso que los signos exteriores en que se manifiesta son casi siempre impotentes para la expresión cabal.

El cine es pura expresión. Y expresión en imágenes claras, concretas. Con puros movimientos del alma no puede realizarse el hecho cinematográfico. Hay que recurrir entonces a la palabra. Pero la palabra, vehículo propio de la novela y aún del teatro, es en el cine mero instrumento auxiliar. Una película hecha a fuerza de diálogo podrá ser interesante y hasta importante si se quiere, pero no es cine propiamente. Es, a lo sumo, teatro, buen teatro fotografiado.

Tal el caso de «Crimen y Castigo», estrenada en el «Nacional». Se trata, sin duda alguna, de una versión seria, respetuosa, de la obra de Dostoiewski. Está además notablemente interpretada por excelentes artistas franceses. El diálogo, correcto, sugestivo, dramático, traduce del modo más leal los estados de conciencia que la novela analiza minuciosamente. Hay, inclusive, momentos fotográficos de gran interés: escenarios veristas en que la nota dominante es la miseria sórdida, la miseria elemental del pueblo bajo ruso, que provocó la revolución. Pero todo el drama está en la intimidad del protagonista: en los pliegues de su alma tortuosa, en los recovecos de su conciencia atormentada, en las zonas tenebrosas de su subconciencia. En lo exterior sólo hay gestos, actitudes, conversaciones, leves movimientos morosos, sin relieve anecdótico, sin ritmo cinematográfico. Y es que la verdadera acción «fílmica de «Crimen y Castigo» consiste en el crimen que perpetra el protagonista, el cual ocurre a poco de iniciarse el «film». Todo lo demás es la honda repercusión psíquica de su delito. La misma intervención policial es cosa secundaria.

Como teatro fotografiado, esta versión francesa de «Crimen y Castigo» recoge, si no las minuciosidades y los «a fondos» psicológicos de la novela, por lo menos lo que hay de ella de áspero dramatismo. La interpretación es, por otra parte, uno de sus positivos valores. Harry Baur, el gran actor de »Los Miserables», aunque no hace el principal papel, lo eleva con su actuación a ese rango. Se destaca en su labor esa «naturalidad inteligente», que es la única que vale en el arte. Pierre Blanchard, que hace el Raskolnikoff, nos da también una versión fuerte y elocuente de este personaje.

Francisco ICHASO.

CAMPOAMOR: «EL HIJO DEL CARNAVAL»

No se trata de ningún descendiente de Momo, aquel dios de la máscara y la francachela que, a juzgar por su alegría contumaz, debió haber sido célibe de por vida. Este «hijo del carnaval» a que alude el título es una criatura recién nacida, abandonada una tarde de carnestolendas, en el hogar suntuoso de un muchacho «bien», soltero y rico.

Desde aquel famoso hallazgo de la cuna flotante de Moisés en las aguas del Nilo, la literatura de ficción, apoyándose en el prestigio bíblico del suceso, se llenó de niños abandonados. El «niño abandonado», así entre comillas, tiene ya una personalidad propia en la novela, en el teatro y hasta en el cuento. Hay numerosísimas fórmulas —algunas avaladas con la firma de sesudos autores— para trazar el drama sentimental del «niño abandonado».

Los productores de esta película han utilizado una bien sencilla. El autor del hallazgo, dispuesto a cargar con la criatura, pone un anuncio en los periódicos solicitando un ama de cría. Acude al reclamo la propia madre del niño, contenta de haber encontrado un medio insospechable de vivir junto al niño. Un día, por mor de un accidente automovilístico en que el pequeño está a punto de perder la vida, el padre adoptante descubre que la tal niñera es nada menos que la madre de la criatura. Como, por otra parte, se ha enamorado de ella, le propone un ventajoso matrimonio, para cohonestarlo todo de una vez. Ella, sin embargo, quiere al verdadero padre ausente. Lo espera durante cinco años, el tiempo reglamentario para poder contraer nuevo matrimonio. Más he ahí que el día siguiente de la boda, el padre, a quien todos creían muerto, regresa reclamando con toda energía sus derechos de esposo y de progenitor. Como la mujer todavía lo quiere, parte con él y con el vástago común, dejando perplejo al nuevo marido.

El final sorprende al público. Es como una moraleja a la inversa, en la que se recomienda no hacerse cargo de niños abandonados. ¡Allá la inclusa que se las entienda con ellos!

La película está desarrollada dentro de la línea de la comedia sentimental, ligeramente entreverada de detalles cómicos y de algunos que otros pasajes de cierta visualidad, como los iniciales del carnaval.

Los principales intérpretes son Ivan Mosjoukine, actor ruso al que no veíamos desde hace tiempo figurar en los programas, y Tania Fedor.

NOTAS

PRE-ESTRENO DE «LA CIUDAD SINIESTRA» EN EL ENCANTO

Hoy lucirá sus mejores galas este aristocrático teatro, por preestrenarse la primera superproducción de la Warner de 1936, titulada «La ciudad siniestra». El coloso James Cagney, más formidable, más sensacional, más dinámico que en ninguno de sus anteriores éxitos, realiza en esta espectacular película una creación incomparable. Colaboran con él al éxito grandioso de esta film que entusiasma, artistas tan distinguidos como Margaret Lindsay, Ricardo Cortez, Lily Damita, Donald Woods y miles de extras. Esta película está dirigida por Lloyd Bacon, genial animador de espectáculos maravillosos. Esta cinta se estrenará oficialmente el día 31 de este mes, a las 12 de la noche, en el teatro «Campoamor», para así comenzar el año.

Mañana, día de gran gala, estrenándose otro «hit» musical de la Warner, «El gondolero de Broadway», magníficamente interpretada por Dick Powell, Joan Blondell, Luisa Fazenda, Adolphe Menjou, William Gargan, Ted Fio Rito y su orquesta y, plenas de deslumbrante belleza, las esculturales girls de los coros Warner. Colmada de picarescas insinuaciones.

El lunes, el primer cañonazo de 20 Century-Fox del entrante año: «El infierno del Dante», brillantemente interpretada por Spencer Tracy, Claire Trevor, 20 estrellas más y miles de extras.

"NACIONAL"
HOY DOBLE PROGRAMA
'CRIMEN Y CASTIGO' - 'EL CANTOR DEL RIO'
- Harry Baur - — - Bing Crosby -
20 centavos -- 30 centavos -- 10 centavos

HOY: «TE QUIERO CON LOCURA» EN EL ALKAZAR

Hoy comienza la gran semana 20 Century-Fox, estrenándose sus dos primeros cañonazos de 1936: la más picaresca, frívola, alegre, romántica y lujosa de las comedias titulada «Te quiero con locura», exquisitamente interpretada por la fascinante pareja Raúl Roulién y Rosita Moreno y con el concurso de Enrique de Rosas (el consentido brigadier de «Angelina»), Juan Torena, Lucio Villegas, Carlos Villarías, Romualdo Tirado y muchos otros. En esta película Raúl Roulién y Rosita Moreno bailan una nueva danza, que es mezcla de rumba, waltz y blue, que será una sensación. Noventa minutos de optimismo, risas y carcajadas. El otro estreno es la estupenda film «El viejo Kentucky», con el malogrado rey del humorismo americano, Will Rogers, y con el concurso de Dorothy Wilson, Russell Hardie, Luisa Henry y el gran bailarín de color Bill Robinson. Dos grandes películas, sin alterarse los precios. 20 centavos de 1.30 a 6.30; 30 centavos después; niños, a cualquier hora, 15
El día 25, día de Navidad, a las
centavos, y tertulia 10.
10 de la mañana, preestreno, conjuntamente con los teatros «Encanto» y «Campoamor» de la mejor película de Shirley Temple, titulada «Ricitos de oro».

Este mismo día, desde la una, el espectáculo más grandioso de la temporada, el orgullo Metro, «Sangre de circo», con la inolvidable pareja de «El campeón», Wallace Beery y Jackie Cooper.

EL PARQUE DE DIVERSIONES

Grandes son los éxitos que a diario se anota la empresa del gran parque de diversiones de Marina y San Lázaro, frente al parque Maceo, teniendo su taquilla y entrada por Marina.

Ayer, como todos los días pasados, concurrió mucho público al parque, con el fin de disfrutar de todos los espectáculos y los aparatos mecánicos creadores de alegría.

Música, alegría y múltiples atracciones más es lo que nos ofrece la empresa del parque de diversiones «Hatuey». El precio de la entrada al parque es solamente 10 centavos. Se le están dando los últimos toques al gran parque infantil que será instalado en el interior de éste, con nuevas atracciones. También la empresa está preparando una gran verbena para la semana entrante, que será amenizada por varias orquestas.

PRINCIPAL: EXITO DE «LA VIRGEN MORENA»

Triunfal por todos conceptos fué la jornada de Eliseo Grenet en el Principal de la Comedia, con motivo del estreno de su gran obra lírica, «La Virgen Morena», cantada por cinco voces de oro de nuestro mundo artístico: Josefina Meca, Margot Alvariño, Tomasita Núñez, María Ruiz, Miguel de Grandy y Romano Splinter, conjuntamente con las principales figuras del magnífico conjunto de Ernesto Lecuona.

Esta noche, a las 9 en punto, volverá a escena «La Virgen Morena», cantada por los mismos artistas, luciendo los preciosos modelos diseñados por Orta. Todos los decorados son de Manolo Roig.

60 centavos costará la luneta numerada; butacas 30 y 20 centavos. Las localidades se pueden separar en contaduría o por el teléfono A-6737.

El sábado, a las 5 de la tarde, se ofrecerá un grandioso acontecimiento artístico: «La fiesta de la variedad», en el que el público podrá disfrutar de un gran desfile de modelos diseñados por Orta especialmente para cada cantante que tome parte en la función.

NACIONAL: «CRIMEN Y CASTIGO»

En el Nacional, se exhibe hoy por última vez el interesante programa de doble estreno, programa que está integrado por las películas «Crimen y castigo» y «El cantor del río».

La primera, en cuyo elenco figuran Harry Bauer, Pierre Blanchet y Madeleine Ozeray, se exhibe a las 3.20, 6.40 y 10.15.

La segunda, por Bing Crosby y Joan Bennett, se exhibe a las 2, 5.18 y a las 8.57.

Como complemento del programa, en todos los turnos se exhibe «El correo de Villa Cotorra», y el último noticiero mundial.

Mañana, jueves, otro programa doble con dos importantes estrenos en Cuba: Uno de estos estrenos es la gran producción hablada en español y escrita y producida por Miguel Contreras Torres, titulada «No matarás» o «Mi hermano es un gangster». Como principales intérpretes figuran Adriana Lamar, Ramón Pereda y un actor cubano, Alberto O'Farril, quien por su actuación en esta película se ha asegurado brillante porvenir en la pantalla. El otro estreno, es la producción más cómica del año, y se titula «A ellas, muchachos», con Richard Arlen, Ida Lupino y Monte Blue.

«ALAS SOBRE EL CHARCO» EN EL MARTI

En su función por tandas de hoy, anuncia la empresa del teatro «Martí» para la primera la graciosa obra original de Pepín Rodríguez con música de Rodrigo Prats, «La comedia del honor». En la segunda tanda subirá a escena la revista de gran actualidad con libro de Carlos Robreño y música de Prats, titulada «Alas sobre el Charco». Los precios, como de costumbre, serán 30 centavos la luneta para cada tanda.

Mañana vuelve a ocupar el programa la comedia lírica de Sánchez Arcilla y Prats, «María Belén Chacón».

El viernes, se estrena la revista de actualidad, debida al talento de Carlos Robreño, titulada «Pasquines electorales», que es un reflejo fiel del momento que atraviesa el país en este período electoral donde los pasquines ponen una nota de colorido. Se prepara cuidadosamente el estreno de «La Habana de noche», libro de Agustín Rodríguez, música de Gonzalo Roig y nuevos decorados de Manolo Roig.

UNA CARTA DEL DOMADOR CUBANO BRAVO

Sr. Cronista del DIARIO DE LA MARINA.—Habana.—Muy distinguido señor: Le agradeceré que le haga saber a sus lectores que he aceptado el reto de los señores Santos y Artigas, para domar el león Negús, y hoy, miércoles, tendré el gusto de saludar al público habanero desde la pista del circo, cuando saquen al león.

Los señores empresarios me han pedido un documento oficial, para que ellos no tengan responsabilidad. Cuando viene un americano, no se le pide nada de esto, y entra en la jaula y si lo hieren se cura y nadie se mete con la empresa; pero como soy cubano, y además, de la raza de color, parece que no hay confianza en lo que yo puedo hacer. Sin embargo, quiero que el público sepa que no soy un atrevido, ni un loco, Yo he domado muchas fieras y he ganado sueldo en otros circos como domador, y lo saben lo mismo Santos y Artigas que los que andan en estos negocios.

Su muy seguro servidor,

Santiago Bravo,
Domador cubano.

EL VIERNES: «COMPAÑEROS DE VIAJE» EN EL CAMPOAMOR

Vuelve a exhibirse hoy la adorable producción francesa «El hijo del carnaval', deliciosamente interpretada por los grandes astros del cine europeo, Ivan Mosjoukine y Tania Fedor, y la film de gran acción, «La vida en un hilo», por Richard Talmadge. Los precios, como siempre, 20 centavos de 1.30 a 6.30; 30 centavos después; niños, a todas horas, 15 centavos y tertulia 10 cts.

El viernes, alegría, romance y misterio sobre las olas, una encantadora comedia protagonizada por Edmund Lowe y Claire Trevor, que se titula «Compañeros de viaje». También se estrena la producción en español, «Tribu», una historia que se desarrolla en la época de la dominación española en América, con Miguel Contreras Torres y Medea de Novara.

El día 25, a las 10 de la mañana, preestreno de la mejor película de Shirley Temple, «Ricitos de oro», conjuntamente con los teatros «Encanto» y «Alkázar».

Ese mismo día, desde la una, la Warner, la compañía que nos estremeció de entusiasmo con «Contra el imperio del crimen», nos ofrece ahora otra obra maestra de gangsters contra policías, «En nombre de la ley', con George Brent, Bette Davis, Ricardo Cortez, Jack La Rue Henry O-Neill y cientos más.

El día 31, a las 12 de la noche, para comenzar el año, James Cagney en «La ciudad siniestra».

HOY: EL LEON NEGUS EN EL «CIRCO»

Hoy, en el circo Santos y Artigas, después que pase el maravilloso desfile de números que cierra con el acto de Vuelo de Pájaros, por la maravillosa troupe Los Comets, será armada en la pista la férrea jaula de hierro para presentar al público el magnífico ejemplar de león africano, el Negús, llegado ayer procedente de Texas, donde acaba de luchar con un toro al que mató en cuatro minutos. El león Negús todavía conserva las señales, en la cabeza, de las heridas que recibiera en esa pelea. El domador cubano, de la raza de color, Santiago Bravo, es el único que ha aceptado el reto de Santos y Artigas para entrar con el león. Sin embargo, ha pedido una semana para estudiar la fiera, por fuera, y además, los señores Santos y Artigas le han pedido el correspondiente permiso oficial que los libre a ellos de toda responsabilidad. Santiago Bravo también se presentará hoy en la pista del circo al exhibirse el león Negús, para estudiar la impresión que le produce a la fiera las luces del circo y la presencia del numeroso público.

CARTEL DEL DIA

POR LOS TEATROS

PRINCIPAL.—A las 9: «La virgen morena».
MARTI.—A las 8.45: «La comedia del honor»; a las 10.30: «Alas sobre el Charco».
CIRCO.—A las 9: presentación del circo Santos y Artigas».
PARQUE.—A las 4: el parque de diversiones «Hatuey».

POR LOS CINES

ENCANTO M-6055.—A todas horas: «La ciudad siniestra' (preestreno) y comedia y revista.
ALKAZAR A-6869.—A todas horas: «Te quiero con locura», «El viejo Kentucky» (estreno) y comedia y revista.
NACIONAL A-3730.—A todas horas: «Crimen y castigo», «El cantor del río» y comedia y revista.
REGINA.—«A caza de herederos» y «Mientras el enfermo dormía».
CAMPOAMOR A-7054.—A todas horas: «El hijo del carnaval», «La vida en un hilo» y comedia y revista.
TRIANON.—«Tres lanceros de Bengala» y «La emperatriz escarlata'.
RIALTO.—«A caza de herederos» y «Mientras el enfermo dormía».
PAYRET.—«Es mi hombre» y «La flecha del terror».
FAUSTO.—«Crimen y castigo» y la cinta «Dos veces hijo».
NEPTUNO.—«Crimen y castigo' y «El hombre esfinge».
RIVIERA.—«La esposa intrigada» y «Deseable».
AUDITORIUM.—«Caliente» y «Una noche en el Ritz».
PRADO.—«La esposa intrigada» y «Muerte en las nubes».
LARA.—«Los reyes del tango' y «Los millones de Brewsters».
ACTUALIDADES.—«Al borde de la Quinta Avenida» y «Carne de escándalo».
ESMERALDA.—«La pequeña coronela» y «El capitán de cosacos».
LIRA.—«Nuestra hijita» y «La mujer ama el peligro».
INGLATERRA.—«El esfuerzo supremo' y «La cacatúa blanca».
WILSON.—El esfuerzo supremo» y «La cacatúa blanca».
OLIMPIC.—«Casino de París» y «El demonio de las carreras».
BELGICA.—«Asegure a su mujer» y «Rayito de Sol».
VIOLETA.—«Alas en la noche» y la cinta «El crimen del Vanidades'.
UNIVERSAL.—«Malditas sean las rubias» y «Contra el imperio del crimen».
FLORENCIA.—«Don Disculpas» y la cinta «El paseo del amor».
CUBA.—«Aquí viene la armada» y «La novia secreta».
CUBA.—«El dilema de una mujer» y «Duro y a la cabeza'.
VEDADO.—«Bella Adelina» y «La daga florentina».
MODERNO.—«Caliente» y «Alas en la noche».
TOSCA.—«Las huérfanas de la tempestad» y «El paseo del amor».
BOHEMIA.—«Ann Wickers» y «Ella, la hechicera'.
MARAVILLAS.—«Nuestra hijita» y «La edad indiscreta».
IMPERIO.—«Contra el imperio del crimen» y «El campeón ciclista».

GACETILLAS

TRIANON: BENEFICIO DE LOS EMPLEADOS

En la tanda de las 4:00: Gary Cooper y Franchot Tone en la sensacional cinta «Tres Lanceros de Bengala» revista Metro y la notable producción le Marlene Dietrich, titulada: «La Emperatriz Escarlata».

A las 8:30: «Tres Lanceros de Bengala».

En la de 9:45: revista Metro y «La Emperatriz Escarlata». A juzgar por el número de localidades que hay vendidas hoy la función de los empleados de «Trianón» quedará muy lucida.

Mañana: «Los Misterios de París» y «Don Disculpas» por Joe E. Brown. «Cruces de Madera» y «Días de Circo», el próximo viernes.

REGINA: «A CAZA DE HEREDEROS»

Dos colosales películas Warner, estreno de la linda película titulada «Mientras el Enfermo Dormía» por Lily Talbot. Una magnífica película de grandes emociones. Además estreno de la linda producción: titulada: «A Caza de Herederos» por James Cagney, considerada como una de las mejores películas de este actor. Además: «Servicio Esmerado» Comedia y «No tengo Sombrero» cartón.

Precios: 15 centavos mayores después.

Mañana: «Aves sin Rumbo» por Irusta, Fugazot y Demare. Hablada y cantada en español.

PAYRET: «ES MI HOMBRE»

Tres, llenos diarios tres, a las 2:00 5:00 y 8:30. El público supremo juez es el que califica «Es mi Hombre» como la película del día, lo mejor que nos ha enviado España en este género. ¿Qué Técnica? ¿Qué dirección? Una película tan perfecta como ninguna de Robert Allen. Y la graciosa comedia: «El Tío de Borneo». Y la revista Semanal Universal.

Precios: 20 centavos hasta las 6 y media y 30 centavos después. Mayores. Niños 15 centavos. Tertulia 10 centavos.

Mañana y todos los días: «Es mi Hombre». Le mejor película en español.

FAUSTO: «CRIMEN Y CASTIGO»

«Fausto», anuncia hoy interesante programa, en su función continua que empieza a las 2:30 de la tarde. Exhibiéndolo en el siguiente orden:

Por el día y en los turnos preferentes de tarde y noche, exhibe la sensacional película «Crimen y Castigo», drama de fuerte argumento en cuya interpretación se distinguen Harry Baur, Pierre Blanchart y Madeleine Ozeray.

También por el día y aproximadamente a las 8:30, se exhibe «Dos Veces Hijos», película de trama originalísima, por Randolph Scott y Mary Slepper.

El programa comprende además un cartón animado y el último noticiero mundial.

La hora fija en que se exhibe cada película se informa por el teléfono del teatro «Fausto» A-4321.

Precios: 20 centavos hasta las 6:30 y después 30 centavos.

Mañana se exhibe «Los Tres Mosqueteros», la maravillosa versión de la novela de Alejandro Dumas.

NEPTUNO: «CRIMEN Y CASTIGO»

En el teatro Neptuno, los habitués encontrarán hoy un interesante programa que se exhibe desde las 2:30 en función continua, como sigue:

Durante el día y también en los turnos preferentes de tarde y noche se exhibe la sensacional y emocionante película titulada: «Crimen y Castigo», en la cual se distinguen prominentemente Harry Baur, Pierre Blanchart y Madeleine Ozeray.

También por el día y en turno aproximado de las 8:30 se exhibe la película «El Hombre Esfinge», de argumento muy original y distinguiéndose como intérprete el notable actor Lionel Atwill.

La hora exacta en que se exhibe cada película se informa por el teléfono M-2785.

Precios: 20 centavos hasta las 6:30 y después 30 centavos.

Mañana. Gran función a beneficio de los empleados con atrayente programa.

RIVIERA: «LA ESPOSA INTRIGADA»

Hoy en las tandas elegantes de 5:15 y 9:45 se exhibe por última vez la gran producción por Warren Williams y Margaret Lindsay que se titula «La Esposa Intrigada» revista, cartón y comedia. A las 4:15 y 8:15 «Deseable» por Jean Muir y George Brent.

Mañana, jueves, función a beneficio de los empleados, estreno en la matinée que comienza a la 1:30 de la gran producción por James Cagney y Bette Davis: «A Caza de Herederos» exhibiéndose además la interesante producción: por Bárbara Stanwyck y Warren William «La novia Secreta», revista, cartón y comedia.

AUDITORIUM: «CALIENTE»

Ultimas exhibiciones en su tanda elegante de 9:45, presenta hoy el teatro «Auditorium», revista, de la magnífica película musical «Caliente» por la genial Dolores del Río con Pat O-Brien, Edward E. Horton, Leo Carrillo y Glenda Farrell. En el turno de las 8:30: la interesante joya «Una Noche en el Ritz» por William Gargan y Patricia Ellis. Por la tarde a las 5:00. Ultima presentación para los socios de Pro-Arte Musical del pianista Mischa Levitzki.

Mañana: Gran matinée especial para los niños a la 1:30: Revista, cartón, comedia, la super-comedia (80 minutos de risa) «Dos Fusileros sin Balas» por Stan Laurel y Oliver Hardy, episodio, y la super-joya Corazones Extraviados por Evelyn Venable y Robert Young. A las 5:15 y 9:45: «Dos Fusileros sin Balas». A las 8:30: «Corazones Extraviados».

PRADO: «ANDRAJOS DE LA OPULENCIA»

Anuncia para hoy el popular teatro «Prado», un magnífico programa en los turnos elegantes de 3:30, 6:30 y 9:30, la extraordinaria joya: «Esposas Intrigadas», por Warren Williams y Margaret Lindsay. Cubren los turnos de 2:00, 5:00, y 8:15 la interesante producción: «La Muerte en las Nubes» por Lyle Talbot. Completa el programa. Una bonita variedad y un gracioso cartón.

Precios de costumbres: 20 centavos mayores antes de las 6:30 y después 30 centavos. Niños a todas horas 15 centavos. Mañana: estreno de la maravillosa cinta: «Una Dama sin Igual» por Gertrude Michael y Paul Cavanaugh «Shanghai» por Charles Boyer y Loretta Young.

RIALTO: «A CAZA DE HEREDEROS»

Warner presenta hoy en «Rialto» por última vez dos de sus mejores películas. Un programa para llenar el teatro a todas horas,

«Mientras el Enfermo Dormía» por Lile Talbot y «A Caza de Herederos», por James Cagney, una película de una hora y media de risa y emoción. Una comedia y un cartón completan el programa.

Precios: 20 centavos lunetay preferencia.

Mañana: «Aves sin Rumbo» por Irusta, Fugazot y Demare.

LIRA: «NUESTRA HIJITA»

Con las dos monumentales joyas cinematográficas que se anuncian para hoy en el cine de las familias, el simpático y confortable «Lira», de Industria y San José, teléfono M-4474, está asegurado un lleno Función de 2 a 11 y 30. Precios, hasta las 6 y 30 mayores 10 centavos y después 15, niños a todas horas 5 centavos. Comienza con Revista y Variedad. Soberbia y exquisita super-joya «Nuestra Hijita» por la deliciosa y encantadora niñita Shirley y Joel Mc Crea. Interesantísima producción «La Mujer Ama el Peligro» de Gilbert Roland y Mona Maris. Mañana, «Mercaderes de la Muerte» y «Dejada en Prenda» por Shirley Temple.»

LARA: «LOS REYES DEL TANGO»

Dos muy monumentales y regias películas se estrenan hoy en el gran cine «Lara» de Prado y Virtudes, teléfono M-2421, equipado con el mejor sonido y la más clara proyección el cine predilecto del público por sus variados programas diarios.

Función de 2 a 11:30 con comedia y variedad. Estreno de la más preciada joya del cine «Los Reyes del Tango» de Tito Luisardo. Valiosísima super joya: «Los Millones de Brewsters» de Jack Buchanan y Lyli Damita.

Mañana: «El Acorazado Misterioso» muy sensacional y «Los Reyes del Tango».

ACTUALIDADES Y ESMERALDA: DOS REGIOS PROGRAMAS

«Actualidades» el cine de las familias, el de mayor confort, de Monserrate 8 y 10, teléfono M-5575, cuenta para hoy, en función de 2 a 11:30 con Comedia y variedad. Interesante super-producción: «Carne de Escándalo» de Fay Wray y Walter Connolly.

Colosal y valiosa joya «Al Borde de la Quinta Avenida» de Wallace Ford y Mary Carlisle. Mañana gran homenaje a los empleados de este cine con «Tres Amores» y «Es Pocas Distraídas», grandes regalos a los asistentes.

«Esmeralda». Dos muy regias y brillantes producciones exhibe hoy el popular y simpático cine «Esmeralda» de Monte 242, teléfono M-4080. Función de 2 a 11:30 con comedias y Variedad.

Magistral y valiosa joya: «La Pequeña Coronela» por la monísima y encantadora niñita Shirley empl. y Lionel Barrymore. Estupenda atracción suprema «El Capitán de Cosacos» de José Mojica y Mona Maris. Mañana: «El Volga en Llamas» y «La Mujer Misteriosa».

INGLATERRA: «EL ESFUERZO SUPREMO»

San Rafael y Consulado, M-5527, 10 centavos de 1 y media a 6 y media y 15 centavos después, niños 10 centavos a todas horas.

Hoy, tarde y noche, revista, la comedia «Use su Imaginación» y el cartón «Joven y con Salud» y «El Esfuerzo Supremo», regia joya extraordinaria por Pat O-Brien, y Jean Muir, y «La Cacatúa Blanca», atracción especial, por Ricardo Cortez, y Jean Muir.

A las 5 p. m. «El Esfuerzo Supremo» y «La Cacatúa Blanca».

Mañana, «Siempre Mañana», joya especial por Silvia Sidney, Herbert Marshall, y «La Perseguidora 99;» por Fred Mac Murray.

WILSON: «EL ESFUERZO SUPREMO»

Belascoaín y San Rafael, U-5363, 10 centavos de 1 y media a 6 y media y 15 centavos después, niños 10 centavos a todas horas.

Hoy, tarde y noche, la revista, la comedia «Use su Imaginación» y el cartón «Joven y con Salud» y «El Esfuerzo Supremo», regia atracción joya por Pat O-Brien, y Jean Muir, y «La Cacatúa Blanca», por Ricardo Cortez y Jean Muir.

A las 5 p. m. «El Esfuerzo Supremo» y «La Cacatúa Blanca».

Mañana, «Siempre Mañana», estupenda atracción por Silvia Sidney, y Herbert Marshall, y «La Perseguidora 99», por Fred Mac Murray.

OLIMPIC: «CASINO DE PARIS»

No hay programa que mejore hoy al que la activa y competente empresa del cine de las familias el simpático «Olimpic» de Avenida de Wilson y B, en el Vedado, teléfono F-6263, ofrece a su numeroso público. Hasta las 6 y 30 luneta 15 centavos y después 20, niños y tertulia a todas horas 10 centavos. En tandas elegantes de 5 y 15 y 9 y 45 un gracioso cartón y variedad. Maravillosa y regia joya «Casino de París» de Al Jolson y Robby Kooler. A las 6 y 30 y 8 y 30 grandiosa producción «El Demonio de las Carreras» de Lyle Talbot y Mary Astor. Mañana, «Las Manos de Orlac» y «David Copperfield».

UNIVERSAL: GRAN HOMENAJE A JAMES CAGNEY

Un acontecimiento sensacional el de hoy en el gran cine «Universal», equipado con el mejor sonido y la más clara proyección, el mayor confort y la mejor ventilación, pues se trata nada menos que de un grandioso homenaje al valioso actor James Cagney, exhibiendo dos de sus mejores producciones, son éstas: «Malditas sean las Rubias» y «Contra el Imperio del Crimen» la mejor película de pistoleros que ha venido a Cuba. Mañana, estreno en Cuba de «Los Bandidos Mandan» y «La Indispensable».

(VEASE más GACETILLAS en la página OCHO)

M.E.C.D. 2016

Guanabacoa al Día

SENSIBLE FALLECIMIENTO. — Ayer se verificó el sepelio del señor Higinio Tabarés Figueredo, Tesorero del Ayuntamiento de esta villa.

El cual constituyó una verdadera manifestación de duelo.

Honda pena ha causado su muerte repentina.

Era el señor Higinio Tabares, persona muy estimada por cuantos le trataron, dadas su dotes de caballerosidad.

Hasta su tumba, en la Necrópolis de la villa, llegaron las ofrendas, que formaron una verdadera montaña de flores, que como cariñoso tributo le rindieron sus familiares y amigos.

Hasta sus afligidos deudos hago llegar mi sincera condolencia por la irreparable pérdida que acaban de sufrir, pidiendo para ellos la resignación debida en el rudo golpe que el destino les acaba de dar.

BENEFICIO.— En la tarde del día 5 del mes de enero se dará un beneficio para aumentar los fondos con que se socorre a los pobres que están acogidos a la gran obra de la conferencia de San Vicente de Paul.

Es una limosna que se solicita de las almas caritativas a cambio de una tarde agradabilísima en el salón de actos del colegio de las Escuelas Pías de la villa.

El programa está a cargo del cuadro escénico del círculo de Bellas Artes de la Habana, que tantos aplausos ha alcanzado en esta villa.

Se pondrán en escena tres obritas a cual más interesante.

Elementos de la sociedad Guanabacoense tendrán a su cargo varios números del programa, el que próximamente se publicará.

Las entradas están a la venta y no olviden que es la limosna de veinte centavos para los pobres.

DE ALTA.— Encuéntrase nuevamente en su hogar la gentil señorita Maruca Grueiro, después de haber sido dada de alta, en la Clínica de Damas de la Asociación de Dependientes del Comercio de la Habana, donde fué sometida por el doctor Stincer a una difícil intervención quirúrgica.

Mucho me alegra el poderlo consignar así, toda vez que nuestros deseos fueron siempre de que así resultara.

Reciba mi enhorabuena por su feliz restablecimiento.

BAILE.—Continúan haciéndose los preparativos, con gran entusiasmo; para el baile de las uvas que tendrá por sede los salones de la sociedad «Alianza Juvenil».

Para este baile existe mucho entusiasmo y a medida que pasan los días, se nota mayor interés entre la juventud bailadora.

Será esta nueva fiesta bailable un triunfo más para sus organizadores.

La orquesta típica «Habana» y un aplaudido sexteto serán los que harán las delicias de los bailadores, ejecutando los más modernos danzones y típicos sones.

La cuota de entrada para los caballeros, en la noche del 31 del presente mes, será de sesenta centavos y las damas por invitación.

VELADA.—Como había anunciado ayer, en mi crónica de hoy doy a conocer el programa de la velada dramático-literaria que los alumnos de las Escuelas Pías dedican a sus familiares los días 19 y 20 del presente mes, a las 7 y media p.m. en el salón de actos del colegio.

Es el siguiente:

1.—Himno Nacional, cantado por el coro de niños del colegio.

2.—Ofrecimiento de la velada, por el alumno Benjamín Gutiérrez.

3.—Boheme. Puccini.

4.— a) Allegretto. Carcassi.

Ejecutados a la guitarra por el pequeño gran artista alumno del colegio Juan A. Mercadal.

5.—Drama en tres partes, original del Rvdo. P. A. Font Sch. P. titulado «Las Armas de Arévalo».

SEGUNDA PARTE

1.—Pieza al piano.

2.—Poemitas de la Gracia, por los alumnos: Pedro Sánchez; Nelson Rodríguez; Max-Sirio Valdés; Pepín Amiguet; Augusto Fernández; David Cabeza; Francisco Daniel; Abilio Díaz Carral; Armando Busto; Oscar Quijano y Rogelio Prieto.

3.—«El Dormilón», canto por los alumnos de los primeros grados.

4.—«In Articulo Mortis», poesía por el alumno Diego Balmaseda.

5.—El precoz artista de la guitarra Juan A. Mercadal, interpretará:

a) Vals, Costa.

b) Mariposa, Allegro Vivo, Aguado.

6.—Cuadro Infantil original del notable escritor y comediógrafo, José Sánchez Arcilla, titulado: «Razas de Titeres».

En los entreactos se leerán los nombres de los alumnos que se han distinguido por su conducta y aplicación en el primer trimestre del curso.

Cada persona que desee asistir a la velada tendrá que presentar su tarjeta personal con la fecha del día y el color propio para cada una de las veladas, que le será entregada por el colegio.

La velada se hace en dos días consecutivos para evitar la aglomeración del público y para mayor comodidad de las familias.

PASCUAS Y NAVIDAD.—Las fiestas pascuales y de Navidad se acercan rápidamente y el frío es sentido con intensidad.

Pena y dolor nos causa el ver tantos desamparados de la suerte que claman por la caridad pública.

Lanzo la idea de organizar entre personalidades de la villa una comisión, que tenga la misión de lograr mitigar en estos días de Pascuas y Navidad el hambre de tantos infelices y cubrir los cuerpecitos de los pequeñuelos, así como alegrarles sus tiernos corazones en el tradicional día de Reyes.

He esperado hasta ahora, esperando conocer de alguna institución piadosa que así lo hiciera, pero como hasta estos momentos no conozco de ninguna gestión con ese fin y no quiero pase el tiempo, doy a conocer mi idea para si la estiman de utilidad la lleven a vías de hecho.

ANIVERSARIOS.—Con motivo de haber cumplido cinco y seis años de la feliz unión de los estimados jóvenes esposos Cosme de las Casas y Carmen Rodríguez de Casas y José Benito Flores y Rosa Marrero de Flores, celebraron sus Bodas de Madera y de Hierro, respectivamente, el domingo último.

Consistió en un simpático y exquisito almuerzo, servido en la elegante residencia de los amables esposos José Agustín García y Ofelia Casado de García.

A él asistieron un reducido número de personas de su más íntima amistad.

La mesa fué presidida por ellos, tomando asiento en la misma, para saborear los ricos manjares: Marina Portal de Carvajal y Enrique Carvajal; Raquel García de Aceituno y Fabián Aceituno; Aurora Mendivil de García y Eduardo Casado.

Las señoritas María Luisa Godoy y Odulia Casado, prometidas del señor Miguel López Rincón y este Cronista.

Durante todo él, reinó la alegría con los continuos votos porque puedan llegar a celebrar sus Bodas de Oro.

Sólo hubo de lamentarse un olvido imperdonable, tenido por el señor José Benito Flores, que hubo de dejar en su hogar su encendedor automático privándonos así de las delicias del fumar.

En días como esos nunca debe dejarse en el hogar tan útil aparato que tanto gusta a las damas, evitándose así las naturales lamentaciones.

Homenaje.—En atenta carta se me da a conocer el homenaje que el día 22 del presente mes, le será tributado al coronel Celestino Baizán.

El que tendrá lugar los pintorescos jardines de los manantiales «La Cotorra».

Será un almuerzo.

Que dará comienzo a la una de la tarde de ese día.

El cubierto está fijado al precio de un peso.

Homenaje político social que sus amigos y simpatizadores le brindan por ser candidato a Gobernador por la provincia de la Habana.

Mucho agradezco la amable atención de que soy objeto al enviárseme una tarjeta como invitado de honor.

TEATRO CARRAL.—En la función de esta noche del teatro Carral se desarrollará el siguiente programa:

«Caliente», por Dolores del Río y Edward Horton. «Que hay, Nena», de Paul Muni y Glenda Farrell.

José R. Aranfo de la Mata.

La Oferta de hoy!

375

SOBRECAMAS

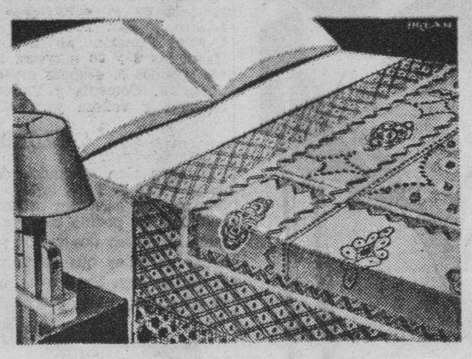

Un grupo que comprende tres tipos: Uno de seda color entero, con dibujos en el mismo tono y flecos en los bordes. Otro en damasco de seda, muy doble, fondo de color, con dibujos en blanco. Y un tercero en moaré de seda, fina calidad. En cinco tonos distintos.

La Oferta incluye:

85 Sobrecamas de 5.15
120 " 4.95
170 " 4.45

Por un sólo día, a

3.95

Mañana volverán a tener precio normal. Aproveche la oportunidad, pues una cualquiera de estas Sobrecamas puede constituir un obsequio apreciado, con motivo de las Pascuas.

fin de siglo

san rafael y águila teléfonos: m-5991-92

Juegos de Copas

Baccarat, Bohemia y S. Luis, muy rebajados. Véalas.

CUBIERTOS Christoffle Alpaca y metal blanco, precios increíbles. Véalos.

Ferretería

O LAVARRIETA

Neptuno 106, entre Campanario y Perseverancia.

A-9480 LA LLAVE

CRONICA HABANERA

CUMPLEAÑOS

Hoy celebra su cumpleaños y por tal motivo nos complacemos en saludarla, la bella y graciosa señorita Marta García Alonso, hija de nuestro estimado amigo José García Rivero y de su interesante esposa Marta Alonso.

Recibirá muchas felicitaciones en su día.

MARIA LUISA DIAGO DE KENT. Embarcó ayer tarde a bordo del vapor «Pennsylvania» rumbo a Colombia, la distinguida señora María Luisa Diago de Kent.

Se dirige a Medellín, para reunirse con su hijo, el joven Sandy Kent, alto empleado del National City Bank allí, y el que contraerá matrimonio con la señorita Fina Siste.

La señora de Kent nos encarga la despidamos de sus numerosas amistales por este medio, ya que por lo apresurado del viaje no lo ha podido hacer personalmente.

VIAJEROS.—Embarcaron en la mañana de ayer; rumbo a los Estados Unidos; los distinguidos esposos Edwin A. Alexander y Dinorah Boyez pertenecientes a una conocida familia de la sociedad habanera.

Se proponen permanecer ausentes hasta fin de año.

Tengan un feliz viaje.

ORIENTAL PARK.—Mañana jueves será día de carreras en el bellísimo hipódromo de Oriental Park.

La empresa que controla este espectáculo por el que tantos entusiasmos siente la sociedad habanera ha combinado para ese día un selecto programa de ocho justas a cual más interesante.

Darán comienzo a las dos y media de la tarde.

En el Gran Stand se reunirán los innumerables fanáticos del «turf».

Y en la espléndida terraza del Jockey; se encontrarán igualmente las principales familias habaneras.

Será una gran tarde.

DEL CAPITULO NUPCIAL—Margarita Lebredo y Sánchez, bella y muy gentil señorita, unirá los destinos de su vida a los del caballeroso señor Jesús Pérez Bustamante el día veintisiete del corriente, a las nueve y media de la noche.

Esta boda se llevará a efecto en la Iglesia Parroquial del Vedado, el amplio y hermoso templo de los Padres Dominicos.

BODA NOTARIAL.—Hoy contraerán matrimonio ante el doctor Servando Fernández Romero, la gentil señorita Olga Segurola González y el señor Roberto García Serra.

Testificarán por la novia en este acto, los doctores Antonio M. Valdés Dapena y Gabriel García Galán y los señores Humberto Nobo y Augusto Duarte, y por el novio, los doctores Ramón Alonso Linares y Ramón Hermida y los señores Amado Gabriel y Arturo Reyes.

MISA RE REQUIEM.—Hoy, miércoles, a las ocho y media de la mañana, en la iglesia de Monserrate, se celebrará una misa de requiem en sufragio del alma del infortunado joven Ricardo Castellanos, muerto en plena juventud.

Para tan triste acto invitan sus atribulados padres, el señor Agustín Castellanos y señora Clara Henríquez.

FELICITACION.—Se la enviamos con estas líneas a los distinguidos esposos Julio Menéndez y Aurora Alvarez con motivo de la feliz llegada de una hermosa niña, primogénita.

Fué asistida la señora de Menéndez por el notable tocólogo Alfredo Alvarez.

TEATRO «ALKAZAR».—Dos notables estrenos anuncia para hoy la empresa del siempre concurrido teatro «Alkázar».

Nos referimos a «Te quiero con locura» y a «El viejo Kentucky», interpretada, la primera, por Raúl Roulién y Rosita Moreno, y la segunda, por Will Rogers, el malogrado actor, y Dorothy Wilson.

Como día de moda, gran concurrencia habrá en el «Alkázar» hoy.

TE DIPLOMATICO. El Encargado de Negocios del Perú, Excmo. Sr. Gonzalo Ulloa y su gentilísima esposa, ofrecerán esta tarde a las cinco y media un té en su residencia del Reparto Miramar, sede de la Legación del Perú.

Dicho acto será en honor del Ministro de la Argentina, Excmo. Sr. Horacio Carrillo y de su distinguida familia, quienes embarcan el viernes rumbo a su patria.

Resultará animadísimo.

ESPERANZA HERNANDEZ DE ZEQUEIRA

Está de días hoy la señora Esperanza Hernández Olivé, joven esposa del conocido odontólogo doctor Arcadio Zequeira. A las muchas felicitaciones que recibirá une las suyas el cronista.

DIABETICOS

Nuevo tratamiento de la Diabetes sin Insulina, por método propio Curación de las Diabetes benignas y transformación de las Diabetes malignas en benignas

DR. GUSTAVO ODIO DE GRANDA

MEDICO DE LAS UNIVERSIDADES DE PARIS Y HABANA

Horas de consulta: de 2 a 4 excepto los sábados

TELEFONO U-5832 VIRTUDES 144-B

Estado del Tiempo

Nota del mediodía del martes:

Desde la porción occidental de Cuba, hacia el noroeste, sobre el Golfo de México, parte sur y tercio occidental de los Estados Unidos, hay altas presiones con buen tiempo. En el resto de los Estados Unidos y en el Atlántico, desde el Cabo Hatteras hacia el noroeste, hay bajas presiones.

Pronóstico para hoy, miércoles:

Buen tiempo. Temperaturas frescas y frías durante la madrugada y noche en occidente y centro. Vientos flojos a frescos principalmente del norte al este. **Obs. Nacional.**

PORTABA UN REVOLVER SIN LICENCIA

El vigilante 3338, arrestó en Fernándina 51, al blanco Rafael Rodríguez Santana, por haberle ocupado un revólver cargado, careciendo de la correspondiente licencia para su uso. Ingresó en el Vivac a disposición del Tribunal de Urgencia número Dos.

†

E. P. D.

EL SEÑOR

JUSTO LOPEZ RODRIGUEZ

HA FALLECIDO

DESPUES DE RECIBIR LOS SANTOS SACRAMENTOS

Dispuesto su entierro para las cuatro de la tarde de hoy, día 18, su hija que suscribe en su nombre y en el de sus demás familiares, ruega a las personas de su amistad se sirvan asistir a la hora indicada a la Funeraria de Alfredo Fernández, Lamparilla número 90, para desde allí acompañar el cadáver hasta el Cementerio de Colón, por cuyo favor les quedarán eternamente agradecida.

Habana, 18 de Diciembre de 1935.

ANGUSTIA LOPEZ VDA. DE LARREA.

(Se ruega no envíen flores ni coronas).

FUNERARIA DE PRIMERA CLASE

ALFREDO FERNANDEZ

SAN MIGUEL 63 TELEFONO A-4348

UN CORTE DE VESTIDO

puede constituir un delicado obsequio de Pascuas para una dama, sobre todo si procede de la exquisita colección de Sedas que exhibimos en la planta baja, a precios accesibles Véanse sino estas tres ofertas en el novísimo tejido

MATELASSE

a 1.35 v.

En delicados tonos: zafiro, esmeralda, "brown", "poppy red" y negro, con detalles en "cellophane", que forman elegantísimos contrastes.

a 1.50 v.

En la gama completa de tonalidades invernales, con obras originales en relieve, del mismo tono Una seda de caída y suavidad exquisitas.

a 2.50 v.

En color entero, con detalles metálicos, refulgentes y de gran lucimiento La seda que los grandes "ateliers" prefieren en sus creaciones.

Nuestra etiqueta simboliza elegancia... refinamiento... buen gusto...

Avalore con ella sus REGALOS

fin de siglo

san rafael y águila teléfonos: m-5991-92

BODA PROXIMA.—Como hemos anunciado, el sábado próximo contraerán matrimonio la gentil e interesante señorita Elena Blanco Ustáriz y el joven Luis M. Silva Guerra.

Serán padrinos, la distinguida señora Ana Luisa Ustáriz viuda de Blanco, madre de la novia, y el señor Luis Mariano Silva, padre del novio.

Testigos por ella, Miss Abbie Phillips, directora del colegio donde se educó la novia; el doctor Enrique Figares y los señores Eudaldo Romagosa, Facundo Graells, Antonio Villamil y Paco Pérez Lerena.

Y por él, los señores Carlos Lonnberg, Miguel Angel Masvidal, y C. Chisholm, y los doctores Alvaro Silva y Antonio Beruff Mendieta.

El bouquet nupcial llevará la firma del aristocrático jardín «Milagros», y llegará hasta la fiancée como un obsequio de la encantadora dama Millie Mendoza de Ferrer.

La parte musical será confiada a una orquesta de cuerdas, en la que tomarán parte los maestros Lanz, Zertucha y Roldán.

También harán gala de su voz la señora Rosa Dirube de García Bango y el reverendo Padre Larrea.

En la boda civil testificarán por ella, el doctor Enrique Figares, Jr., y el señor Hans Emmerman; y por él, los señores José Pernot y Max Pastor.

(Continúa en la página NUEVE)

¡NO DESCUIDE un Catarro!

UN catarro nunca debe descuidarse o tratarse a medias, pues frecuentemente es el primer síntoma de más serios males. Aplíquese MENTHOLATUM abundantemente en el pecho, garganta y fosas nasales para cortar el catarro antes de que éste degenere en una enfermedad grave. Millones de latitas, tubos y tarros de MENTHOLATUM se venden al año porque el público sabe por experiencia de la eficacia del MENTHOLATUM para el pronto alivio del catarro. MENTHOLATUM es igualmente eficaz para cortadas, quemaduras, golpes, dolores de cabeza y neuralgia.

• Insista en el genuino. Rechace substitutos. •

MENTHOLATUM

México visto de lejos

Por RAFAEL HELIODORO VALLE

CACTUS

LA historia de los cactus mexicanos es tan antigua como la del maíz el tabaco y el jade. Asombra su número, subyuga su belleza, y pronto veremos en un libro de biología pura que prepara Helia Bravo —bajo la dirección de Ochotorena— y en el que se encontrará el mensaje de esas plantas que tienen ya un prestigio universal. Hace poco tiempo que el profesor Balme hizo nueva remesa al Japón de unos ejemplares en que la geografía floral de México da su expresión más bizarra, porque las cactáceas no sólo son personajes heroicos en el paisaje, sino que compendian una voz humana en las comarcas desérticas y se enhiestan en su verde milagroso después de salir del cálido vaho del Cañón de «El Zopilote», para equilibrarse arquitectónicamente apenas la palmera de la costa sale a su encuentro.

Ladislao Paray en su crónica de viaje muy reciente, pondera su asombro así: «El espectáculo más sorprendente de esta sociedad ilustre de plantas tan extrañas, lo forman las llamadas cabezas de viejo —cephalocereus Hoppenstedti—. Con su altura solitaria parecen encarnar el dolor milenario, la melancolía infinita de esta naturaleza. Su cabeza cubierta de cabellos canosos, inclinada, parece meditar en las tragedias de millones de años, de cataclismos pasados. Parecen velas gigantescas solitarias. Uno de estos valles llenos de estos colosos se asemeja a un inmenso cementerio con monumentos columnares y velas blancas, gigantescas». Y el fantástico Fray Domingo Fernández de Navarrete, en su libro impreso en Madrid en 1676, evocando su travesía de la ciudad de México a Acapulco, refiere que al árbol llamado «órgano», verdaderamente le conviene el nombre, «porque en la figura es un perfecto órgano, en ninguna parte de cuanto he andado, he visto tal árbol, sino sólo en este camino».

VACADAS

Traza Edmundo Wernicke en su bella recapitulación sobre el paso del ganado vacuno, desde el Antiguo al Nuevo Mundo, un cuadro mural en el que los colonos del siglo XVI en América son las figuras primordiales. Y se apoya en los mejores cronistas, para exaltar la heroicidad de aquellos varones que no buscaron oro ni plata, sino que se refugiaron en comarcas inhóspitas sin caminos, alejándose de los centros en donde ya el hombre había amansado a la naturaleza y «prendido a servirse hábilmente de los instrumentos y la técnica.

Le toca a México un capítulo brillante en esa página que rinde homenaje a los constructores de una cultura que han dado en llamar atlántica, para diferenciarla de la mediterránea. Y dice Wernicke: «En 1519 avanza Cortés hacia México, ora cruzando bien pobladas regiones de labrantíos, ora recorriendo vírgenes campos cuyas amargas soledades parecían implorar a los europeos el beneficio de los ganados. Una vez dueño de esta Nueva España, se preocupó de traer allí los animales domésticos. Es obvio que introdujera las vacas, de seguro, desde la isla La Española, la más poblada de esta especie. En su memorial de méritos presentado al monarca español en 1539, Cortés hace constar que él pobló de ganados de las cinco especies la Nueva España, o sea una gran parte del México actual; luego enumera las especies introducidas a la provincia de Jalisco, que perteneció después a la Nueva Galicia, pero no menciona los vacunos. La importación debe haber sido muy crecida y activa ya que, según la «Historia de Nueva España» por Motolinía (capítulo XVIII) había en 1540 «tanto ganado que en todas partes valía de balde». Dice muy bien Wernicke al referirse a los millares de cabezas, de toda suerte de ganados, que fueron por la ruta de Veracruz hacia las zonas más distantes del Virreinato de la Nueva España, siendo ese el origen de la riqueza pecuaria que hoy es orgullo de Nuevo México, Texas, Kansas y California. Lo mismo puede decirse de las frutas que hoy nos devuelven de los paraísos hortícolas transbravinos: la pera, la manzana y la cereza.

PIOJOS

Tema que aguza vivacidad es el que ha escogido Hans Zinsser: «La historia y el piojo». Se le olvidó recordar al monarca español que padeció tormentos bajo la cruel compañía de un animalito que tiene también su importancia de personaje en la vida económica precortesiana. Eso es más interesante aún que el desastrado fin de aquel arzobispo de Canterbury, que en la capilla ardiente dió el espectáculo más contradictorio, porque era tanta la muchedumbre de bichos que acosaba el cadáver, que los espectadores «estallaban en llanto y risa».

La cita no puede ser más oportuna, tomándola del historiador Torquemada, que debe haber sufrido escozores al redactar para su «Monarquía indiana» este pasaje, que nos dice cuán abominable era el ocio en el México Antiguo: «Durante la permanencia de Moctezuma entre los españoles en el palacio de su padre, Alonso de Ojeda avizoró un día cierto número de bolsitas atadas. Se imaginó primero que estuvieran llenas de polvo de oro, mas al abrir una de ellas, cuál no sería su asombro al encontrar que estaban repletas de piojos! Ojeda habló de esto a Cortés, quien, a su vez, pidió explicación a doña Marina y a Aguilar. Le dijeron entonces que los mexicanos tenían tal sentido del deber de pagar tributo a su jefe que los más pobres, si no tenían nada que ofrecer, se espulgaban diariamente los cuerpos y guardaban la miseria. Y cuando ya tenían bastante para llenar una bolsita la ponían a los pies de su señor».

México, mayo de 1935.

666 Líquido-Tabletas Gotas para la nariz. Caramelos

Domina la MALARIA en tres días.

CATARROS en un día

Tónico y Laxante

ES HEREDITARIA ¿LA EPILESIA?

Nueva York. Recientemente se ha publicado un folleto titulado «¿PUEDE CURARSE LA EPILEPSIA?», que contiene las opiniones de los más renombrados especialistas Europeos, Asiáticos y Americanos.

Este folleto ha despertado gran interés mundial. Se repartirá gratis un número limitado de ejemplares. Los interesados deben dirigirse a Educational División, 545 Fifth New York, N. Y. E. U. A., Despacho E-61.

M.E.C.D. 2016

SOCIEDADES ESPAÑOLAS

PARA DESPEDIR EL AÑO 1935, EL CENTRO GALLEGO OFRECERA EN SU PALACIO UNA FORMIDABLE FIESTA

Ya están en acción los chicos de la Sección de Orden del Centro Gallego. Lejos de atomizarse con los laureles conquistados en verbenas inolvidables, trabajan activamente para cerrar con broche de oro el año que se va con sus alternativas de tristezas y alegrías. A tal efecto, tratan de organizar un festival pleno de sugestiones amables que lleva por título «Verbena Divina», es decir, un verdadero «succés» en los anales de la crónica social.

Según dicen los organizadores, el palacio de Galicia sufrirá como por ensalmo una transformación alegórica el día que marca la última hoja del calendario. Los amplísimos salones de las tres plantas serán convertidos en paraíso, purgatorio e infierno, luciendo una decoración alusiva a la gran epopeya dantesca.

El símil que hacen los chicos del Orden no resultará muy apropiado que digamos, pero lo que sí puede afirmarse es que en la «Verbena Divina» han de abundar Beatrices de carne y hueso capaces de inspirar el más apasionado madrigal. Esto es más humano que los horrores imaginativos de Dante Alighieri. ¿No les parece a ustedes?

Para la «Verbena Divina» se ha hecho una esmerada selección de orquestas, pudiendo decirse que las ya contratadas son, sin género de duda, las que monopolizan el favor del público y las simpatías de la sociedad habanera, tales como Belisario López, Antonio María Romeu, «Sonora Matancera», «Happy Happ», «Cubano 1927» y el popularísimo quinteto de J. Tomé.

JOSE CASTRO MOLINA Y MIGUEL FARIÑAS HABLAN SOBRE LAS ELECCIONES

Sintiéndose políticos ante todo, los grupos contendientes en «Hijas de Galicia» en las últimas elecciones van derivando hacia la polémica, y esto no debe suceder por ningún concepto. A nosotros no nos consta si son galgos o si son podencos. Hemos admitido tal o cual trabajo «limándolo» un poco; pero la repetición se hace monótona. Para hoy recibimos dos trabajos «aclaratorios»: uno de los señores José Castro Molina y el señor Miguel Fariñas; y otro del señor Antonio Gómez Blanco. Todos ellos son nuestros amigos; pero el espacio escasea y es preciso no gastar pólvora en salvas. Por tanto, y para terminar de una vez con este tema; citaremos los párrafos fundamentales de los señores Castro y Fariñas; que a la vez reflejan la idea expuesta por Gómez Blanco. Dichos señores al referirse a las declaraciones de Pérez Cabo, Banos y Meis dicen lo siguiente: Respecto a la inversión que el Sr. Pérez Cabo supone de los factores electorales; la creemos más bien de un espejismo como presidente del Centro Gallego; personalidad de la que no ha logrado despojarse, como era natural esperar; en su calidad de postulado a una de las candidaturas en lucha.

«Las manifestaciones de los señores Pérez Cabo y Meis, ponen en tela de juicio la honorabilidad de los cinco interventores que actuaron en las urnas, en representación del Partido «Nos»; personas; cuya honrada actuación; debe merecer de todos calurosos aplausos y nadie menos indicado que el señor Pérez Cabo para enjuiciar equivocadamente la actuación de dichos señores; ya que, tres de ellos son altos empleados de las oficinas del Centro Gallego; e indicados por el señor Pérez Cabo; otro es tesorero del Partido «Nos» y persona de quien no se puede dudar gratuitamente; y por último el señor Miguel Díaz, figura de mucho prestigio en esta institución cuya honradez de principios no ponen en duda ni siquiera sus propios contrarios en las luchas políticas.

«Queremos hacer constar que los cinco interventores que dejamos expresados no se apartaron ni un segundo de sus urnas respectivas durante las siete horas que duró la votación. Y una de dos: o los señores interventores del Partido «Nos» son tachados caprichosamente por los propios directores de su Partido de flagrante parcialidad, o las declaraciones de dichos dos señores faltan abiertamente a la verdad».

A LOS ACCIONISTAS EN GENERAL DE LA CAJA DE AHORROS Y B. GALLEGO

Con motivo de un manifiesto publicado últimamente acerca de la constitución de un Comité Conjunto de Accionistas del Banco Gallego nos escribe el señor Manuel García, conocido elemento de esa institución; para rogarnos hagamos saber que esa campaña está inspirada en intereses bastardos por cuyo motivo nadie que ame la colectividad debe prestar atención a esos argumentos inclusive de carácter anónimo.

Tomen buena nota, pues los accionistas de la Caja de Ahorros y Banco Gallego.

EL DIRECTOR DEL PLANTEL «CERVANTES» RECIBIRA UN HOMENAJE EL PROXIMO 20

El próximo viernes se hará entrega al doctor Francisco Vega Núñez, admirado director del «Plantel Cervantes» del Centro Castellano, del álbum de autógrafos, estupenda obra artística, con que esta colectividad premia los constantes desvelos que por el mayor auge del plantel ha tenido el doctor Vega Núñez.

Dicho álbum llevará la firma de la Junta Directiva en pleno. Y en un lugar especial estamparán su firma los alumnos del plantel, que aprovechan esta oportunidad para testimoniar a su querido Director su más sincero agradecimiento por sus incontables esfuerzos en dicho difícil cargo.

Aprovechando este acto se hará entrega también de los distintos premios otorgados a los alumnos que por su aplicación o comportamiento lo merecieron el pasado curso.

Nos pide el señor Ulpiano López, Presidente de la Sección de Instrucción, invitemos por este medio a los padres de los alumnos y a cuantos simpaticen con la colosal labor desarrollada por el doctor Vega Núñez, a presenciar este que será sencillo pero imperecedero acto en que la Colonia Castellana rinde tributo de admiración a unos de sus más cultos hijos.

EN EL INTERIOR DE LA ISLA TIENE GRAN FAMA «NTRA. SRA. DEL PILAR»

En San José de las Lajas es cada día mayor el número de asociados de «Nuestra Señora del Pilar». En el pasado mes de noviembre el delegado de esta sociedad obtuvo la inscripción de 53 nuevos asociados; conjuntamente con este número presentó una solicitud a la Directiva, firmada por más de 100 personas; pidiendo se le concedan a todos los que se inscriban en «Nuestra Señora del Pilar» durante el presente mes todos los derechos adquiridos en otras sociedades. La directiva, tratando siempre de corresponder al favor que el pueblo está dispensando a esta institución ha acordado dar un voto de confianza al doctor Carlos Valido médico de la misma en San José de las Lajas, para que él resuelva todas esas peticiones tratando siempre de dar a los aspirantes a socios de «Nuestra Señora del Pilar» las máximas facilidades.

LOS ACTOS RELIGIOSOS DE LA QUINTA CANARIA SON CADA VEZ MAS BRILLANTES

La Casa de Salud «Nuestra Señora de la Candelaria» de la Asociación Canaria, que se alza altiva y señorial en las espléndidas alturas de Arroyo Apolo, continúa viéndose muy concurrida todos los domingos con motivo del novenario que por iniciativa de nuestro compañero Sr. Pablo Alvarez Cañas, viene llevándose a cabo en la Capilla Social en honor de la Virgen de la Candelaria, patrona de las Afortunadas.

Distinguidas damas y damitas de la alta Sociedad habanera y otras personalidades, devotas de tan milagrosa Imagen, están dando realce a los brillantes actos religiosos que hasta la fecha se han celebrado.

Entre los asistentes del domingo último anotamos a la señora Condesa de Buenavista, Marquesa de Justiz de Santana, Cuca Quintana de Anaya Murillo, Estela B. de Cañal, Georgina Menocal de Sardiñas, Pilar León de Camacho, Carmen Sánchez Galarraga, Nicolasa Zabala de Llerandi, Blanquita Maruri de Hornedo, Rita Alvarez Maruri de Somoano, Mercedes Pinto, Cuca Ponce de Teixidor, Fina F. de Pérez Benitoa y muchas más cuyos nombres sentimos no recordar.

También vimos al Dr. Leonardo Anaya Murillo, Secretario de Educación e interino de Sanidad, Panchito Gómez, Secretario de Comunicaciones, Dr. Rufino M. Moreno, Director del Sanatorio «La Esperanza» Teniente Coronel Brito, Segundo Jefe de la Policía, Comandante Cabrera, Comandante Julio Paniagua, Bernardo Pardías, Presidente del Casino Español, Alfredo Cañal, ex-Presidente del Casino Español, Ignacio Padrón Hernández, Presidente General de la Asociación Canaria, Antonio Ortega Jiménez, Pablo Alvarez de Cañas, Germán Rodríguez Gómez, Secretario General de la Asociación, Francisco Díaz Vega, Antonio Navarrete de Córdoba y otros.

La Misa del domingo último fué ofrecida por la distinguida dama señora Cuca Quintana de Anaya Murillo.

Como de costumbre oficiaron los padres Juan Capdevila, Luisa Gaja y Lorenzo Pagés, del Colegio los Escolapios. A cargo del Revdo. Padre Alfredo Llaguno estuvo la novena correspondiente al tercer domingo.

Lea ¡ALERTA¡ al mediodía y el AVANCE por la tarde

ACTOS PARA HOY

CENTRO ASTURIANO:—Continuación de la Junta Directiva a las ocho y media de la noche en el palacio social. Y a esa misma hora; junta de Recreo y Adorno, Sanidad; Propaganda; intereses Materiales y Enseñanza.

BENEFICENCIA ASTURIANA:—Junta muy importante de la Directiva a las ocho y media de la noche en Corrales número 2; para tratar con las secciones de propaganda y arbitrios; de la gran fiesta que dicha colectividad celebrará el 9 de febrero en los jardines de la cervecería «La Tropical». A dicha junta asistirán, también; los presidentes de sociedades asturianas.

CENTRO CASTELLANO:—Junta de la Sección de Sanidad a las ocho y media de la noche en los propios salones de Egido número 2; altos.

HIJOS DEL AYUNTAMIENTO DE CAPELA:—Junta de Directiva a las ocho y media de la noche en Acosta número 46. El secretario, señor Mariano Bellas; cita para este acto.

FIESTAS PROXIMAS

DEPORTIVO CARMELO:—Brillantes fiestas bailables el domingo por la noche en su hermosa terraza de Línea y 18, Vedado; amenizadas por las orquestas de Oriol y de Antonio María Romeu; el septeto Gloria Matancera y el Quineto de Tomé.

CLUB ESPAÑOL DE ALMENDARES:—Regia verbena el domingo por la noche en sus propios salones de 17 esquina a 6; amenizada por Belisario López; el septeto 1935 y el Quniteto Barcalés. Los caballeros pagarán cuarenta centavos.

SOCIEDAD CURROS ENRIQUEZ: Gran matinée bailable el domingo; de 2 a 7 p. m., amenizada por Belisario López y la Sonora Matancera.

CLUB ORENSANO:—Verbena Una noche entre camelias; el próximo sábado en el Liceo de Medina; amenizada por tres famosos conjuntos musicales.

Los caballeros pagarán cuarenta centavos.

VILLAVICIOSA Y COLUNGA: Brillante fiesta social el próximo domingo por la tarde en los terrenos del Club Deportivo Asturias, situados en Estrella y Subirana. Este acto será amenizado por la conocida orquesta Solís-Alfaro.

SERVICIOS DENTALES EN EL GRAN SANATORIO DEL CENTRO DE DEPENDIENTES

El movimiento que registran los gabinetes dentales de la quinta de Dependientes, es revelador del buen servicio que en ellos se dispensa a los asociados. Está a cargo de los doctores Mario Altuzarra, Pedro Garrido, José Alemany y Alberto Verdeja, y se presta tanto en la casa de salud como en el palacio del Centro.

El Dr. Altuzarra consulta en el pabellón «Rentería» de 10 a 12 de la mañana; el Dr. Garrido en el Centro Social, de 12 a 4 p. m. y el doctor Alemany en el pabellón «Romagosa» de 7 a 9 de la noche, y el doctor Verdeja en el Centro de 4 a 8 de la noche.

Como se ve desde las 10 de la mañana hasta las 9 de la noche tienen los asociados servicio dental; en tiempo corrido, sin interrupción, y en dos lugares, de modo que el paciente pueda concurrir a aquel que más le convenga por razón de proximidad o de conveniencia según la hora.

Los domingos y días festivos el servicio está cubierto igualmente. Los señores dentistas nombrados se turnan, y en el recibo de cuota, al dorso, encontrarán por fechas, el nombre del facultativo de guardia.

NUEVA DIRECTIVA DE LA BENEFICENCIA CANARIA

En medio de un gran entusiasmo y con la asistencia de numerosos asociados, tuvieron efecto el domingo último las elecciones que se anunciaban para elegir la Junta Directiva de la «Beneficencia Canaria», que habrá de regir los destinos durante el próximo año de 1936.

Los señores que han resultado electos tomarán posesión de sus cargos el próximo domingo, día 22 del actual, de acuerdo con las disposiciones reglamentarias. La nueva Junta proclamada es como sigue:

Presidente, doctor Teobaldo Padrón Cruz; Primer Vice, señor Andrés Hernández Rodríguez; Segundo Vice, doctor Leocadio Cabrera Suárez; Tesorero, señor Salustiano Estévez Galbán; Vice, señor José Ana Cubas Pérez; Secretario, señor Juan Clavijo Martorano; Vice, señor Juan B. López García; Vocales, señores Eugenio Galbán Guerra, Pedro Delgado Villarreal, Antonio Navarrete de Córdoba, Miguel González Rodríguez, José Padrón Pérez, Ernesto Cabrera Bayol y Esteban Padrón Hernández; Vocales Suplentes, señores Antonio Ortega Jiménez, Pablo Alvarez de Cañas, Juan López Domínguez, Sixto Abreu Trujillo y Daniel Pino Lorenzo.

Seleccionado el automóvil que será sometido a las más emocionantes y duras pruebas durante cuatro días

Oldfield, automovilista endiablado de la Exposición de Chicago, lo utilizará de un modo que hará crispar los nervios a los espectadores. Las pruebas serán terribles

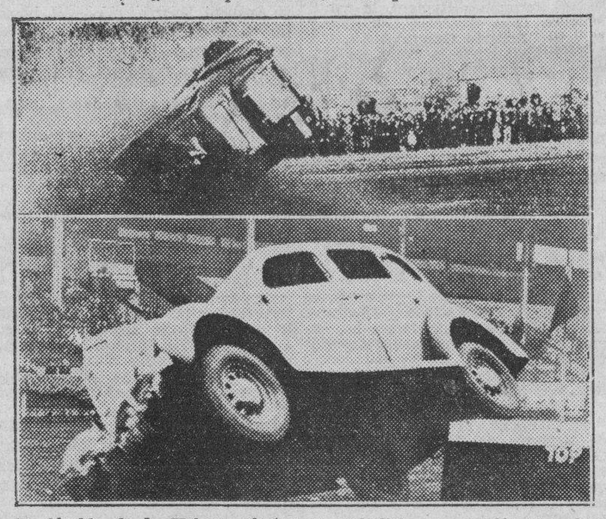

El Alcalde de la Habana, doctor Guillermo Belt, el Presidente del Automóvil Club de Cuba, señor Andrés Terry, el señor Presidente de la Comisión Nacional del Turismo, señor Juan Sabatés y un grupo de notables del Automovilismo en Cuba, incluyendo representantes de la Prensa, se reunieron ayer tarde en los Salones del Edificio de los señores Ortega y Fernández, en la calle 23 y P, para tomar parte en una ceremonia única en su género.

Seleccionaron dichos señores uno de los varios automóviles del «stock» que se hallaban en el salón, para destinarlo a ser el principal actor en el emocionante drama que ha de efectuarse ante millares de personas en la Habana, el miércoles, jueves, viernes y sábado de esta semana.

El auto escogido fué entonces preparado para el escenario en presencia de los visitantes, con la finalidad de garantizar al público contra cualquier injusta acusación de trampa o preparación indebida, quitando solamente los faroles, defensas y asiento trasero. Después de efectuado esto, se procedió a amarrar con alambre el cojín del asiento delantero a fin de que no le caiga encima al intrépido Oldfield cuando lo haga saltar por encima de los obstáculos, procure estrellarlo contra gruesas paredes, lo vuelque de lado cuatro y cinco veces ,más aún, lo haga dar el salto mortal, etc., etc.

Desde el momento que el auto haya sido escogido por el doctor Belt, hasta el instante en que sea llevado para el terreno a donde será sometido a las terribles pruebas de resistencia, estará expuesto al público día y noche en el gran salón del «Teatro Nacional».

El señor Oldfield, sobrino del famoso corredor de automóviles, con un record envidiable, como uno de los más famosos choferes endiablados de la Feria Mundial de Chicago, llegó por avión a tiempo para tomar parte en la ceremonia de selección y preparación de la máquina. Desde hace tres años está dedicado a esta emocionante ocupación de someter los modernos automóviles a torturas científicas por todos los medios imaginables.

Su punto de vista, lo mismo que el de su competente compañero, el señor Acton, es, según dijeron en el transcurso de la ceremonia, «Rogamos a ustedes de no esperar por un instante que vamos a mostrar la menor consideración en el trato que daremos a este automóvil. Para ustedes, señores, este coche es sinónimo de belleza y comodidad. A nosotros nos parece, sin embargo, desafiarnos para que le encontremos un punto débil, si es que lo tiene. Puedes ustedes estar seguríisimos que vamos a dar a este auto una prueba tal, como nunca se le ha dado a ningún otro automóvil en Cuba, por el más alocado de los choferes del patio.

Si este automóvil es capaz de moverse por sus propios medios, después de la tortura a la cual lo habremos sometido, pueden ustedes estar convencidos de que puede considerarse irrompible. Los próximos tres días van a ser días de mucho trabajo para el señor Oldfield y sus asociados mientras están construyendo y armando sus instrumentos inquisitoriales con los cuales se tratará al automóvil en el Stadium Cerveza Polar durante la función.

Las fotografías hechas en París y Barcelona, durante funciones similares, darán una idea gráfica de lo que hará asombrarse a la Ciudad de la Habana en el transcurso de esta semana. B-2-18.

CHARLA DE RAMON GOMEZ DE LA SERNA.—DOS NUEVOS INMORTALES: GILLET Y DUHAMEL

PARIS, diciembre.—La charla epigramática que en derredor de un tema adecuado —«La nueva literatura y el humorismo»—, ofrecía ayer tarde Ramón Gómhez de la Serna al público del Instituto de Estudios Hispánicos, me recordaba todo el pasado extenso y brillante del eminente escritor. Ramón es, en efecto, un caso de consecuencia que ha vinculado en la capital de España sus lares y sus dioses. Cuando hace seis años se instaló en París, presentí secretamente que no sería por mucho tiempo. Regresó a la entonces Corte y hoy todavía villa, en 1930, para no volver. La presente visita es rápida y circunstancial; el lunes explanará en Bruselas una segunda conferencia, y a Madrid de nuevo, antes de que el rigor invernal desaloje los puestos de castañas.

Un grupo de franceses y españoles ha pedido al autor de las Greguerías que reproduzca el domingo, en cierto café de Montpanase, el ambiente criptómano y criptógamo de su antigua tertulia de Pombo.

Con su pipa inglesa, con su corgata brasileña, con su rostro sanguíneo, con esas patillas, en fin, que reclaman el suplemento de unos botines Ramón es lo autóctono lo tradicional y conservador. Casualidad feliz la que empareja su disertación en el área del tiempo con una doble elección en la Academia Francesa. El historiador y crítico de arte Luis Gillet sucede a Bernard, y el novelista Duhamel, a Lenotre. El yerno del secretario perpetuo de los Inmortales es también un repórter. ¿Me entienden ustedes?; un repórter que cargado de años, de erudición y de laureles, académicos o universitarios, no vacila en recorrer esos mundos de Dios, por cuenta de un diario callejero, para explicar al vulgo —porteros, burócratas, médicos, comerciantes, modistas, abogados, choferes y mozos de café— las recientes reacciones de la opinión inglesa, ante el conflicto ítalo-abisinio, o los antiguos estragos del hambre en la imperial Viena.

En cuanto a Georges Duhamel, las trincheras descubrieron un novelista, allí donde ya existía un licenciado en Medicina. El autor de «Vida de los mártires» es un mentís viviente a la supuesta decadencia de las letras francesas. Su serie de novelas sobre la familia Pasquier tiene toda la grandeza de un ciclo balzaciano. Por lo tanto, ninguna de las tres personalidades incurrió en el delito que Benda calificaba la «trahison des Clercs»; ni Gillet, ni Duhamel, ni Gómez de la Serna interrumpieron o desviaron el ritmo de su producción, en aras de la cuestión política. En principio, el ajenamiento sistemático de cualquier ciudadano a los problemas de su tiempo o de su pueblo implica pecado de egoísmo. Pero en la realidad, la actitud política del hombre de letras cae casi siempre del lado de la vanidad o del lado del apetito...

DARANAS.

ESTA PROXIMO YA EL GRAN FESTIVAL «NOCHE TORERA»

Entre los buenos bailes de comienzo de año se destacará sin duda alguna, la verbena «Noche Torera», que tendrá efecto el 4 de Enero en los amplios salones de «Curros Enríquez», situados en Santos Suárez y Dolores, Jesús del Monte.

Al efecto han sido contratadas las orquestas «Corman» y de Antonio María Cruz; el septeto Nacional de Piñeiro y el famoso Quinteto Barcalés de José País.

La comisión organizadora, integrada por los señores Antonio Barro, Antonio Saá y Joaquín Fernández, ofrecieron informes amplios en la oficina de la empresa de publicidad «Fantasías Comerciales», situada en Perseverancia número 2, teléfono M-3217.

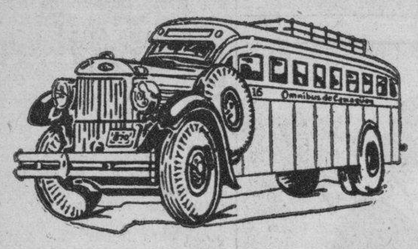

OMNIBUS DE CAMAGÜEY
(LOS MEJORES DE CUBA)
AVISO

Hacemos saber a todos nuestros clientes y público en general que a partir de esta fecha nuestra primer salida será a las 5 a.m. en lugar de las 4.30 como figura en los itinerarios, quedando establecidas las siguientes:

SALIDAS DE LA HABANA

5.00 a. m.—Directo a Holguín.
6.00 a. m.—Directo a Santiago de Cuba.
7.30 a. m.—Hasta Camagüey.
9.00 a. m.—Hasta Camagüey.
12.30 p. m.—Hasta Santiago de Cuba.
4.30 p. m.—Hasta Santiago de Cuba.
7.00 p. m.—Hasta Santiago de Cuba. (Rapid)
11.00 p. m.—Hasta Santiago de Cuba.

HAGA siempre sus viajes en nuestros Omnibus; son los más cómodos, los de mayor seguridad, los mejores de Cuba.

Pida informes y reserve su asiento por los teléfonos M.1715 y M.4833, o en nuestra Estación en el Hotel Pasaje, por Zulueta.

HOTEL PASAJE

Cuando venga a la Habana, hospédese en este Hotel, encontrará CONFORT Y ECONOMIA. Nuestro restaurant es de primera a precios sumamente reducidos.—VISITENOS.

Compañía Trasatlántica Española

Servicio De Vapores Correos Todo el Año.

El rápido vapor correo
"HABANA"
saldrá el 18 DE DICIEMBRE, para,
VIGO, CORUÑA, GIJON, SANTANDER Y BILBAO
—vía New York—

El rápido vapor correo
"MARQUES DE COMILLAS"
saldrá el 17 DE DICIEMBRE, para
CADIZ Y BARCELONA —vía New York—

Salida para Veracruz:
"MANUEL ARNUS" .. .. 7 ENERO
"CRISTOBAL COLON" .. .. 11 ENERO

Agentes Generales:
GARCIA & DIAZ, Ltda. Palacio de la Lonja. Apartado 1690.
Teléfonos: M-6911 y M-6912. Cablegramas: Amgardiaz.

BUFETE DE
JOSE I. RIVERO
Notario: FELIPE RIVERO

Chacón No. 25
HABANA
Teléfonos:
M-1472
A-8143

GACETILLAS

BELGICA Y VIOLETA: DOS COLOSALES PROGRAMAS

«Bélgica». Magnífico programa tienen las carteleras del cine «Bélgica» para hoy, pasarán por todos los turnos, «Rayito de Sol» por Shirley Temple, y «Asegure a su mujer», en español por Raúl Roulien y Conchita Montenegro ,cartones y comedias, los precios son bien populares. Mañana, «Plomo y Acero» y «Noches de Montecarlo».

«Violeta». Concurrido se verá hoy como siempre, este cine familiar de Monte y Rastro, se pasan en todos los turnos el estreno de «Alas en la Noche» por Myrna Loy y como complemento «El Crimen del Vanicades» por Carl Brisson. Mañana, «Alas en la Noche» y «Dejada en Prenda» por Shirley Temple.

FLORENCIA: «DON DISCULPAS»

Dos muy interesantes películas forman el gran programa que se anuncia en el «Florencia» de San Lázaro y San Francisco, teléfono U-6758. Función de 2 a 11 y 30. Hasta las 6 y 30 mayores 10 centavos y niños 5, después mayores 15 y niños 10. Comedia y Variedad. Estupenda y valiosa joya «Don Disculpas» de Joe E. Brown (Boca Grande) Monumental atracción suprema «El Paseo del Amor» de Dick Powell y Ruby Keeler. Mañana «Esfuerzo Supremo» y «Muerto en las Nubes». Jueves, grandioso Beneficio a los empleados de este cine con un soberbio programa.

VEDADO: «BELLA ADELINA»

El gran cine «Vedado» de la calle B, entre 27 y 29, teléfono F-3128, después de solventar algunas dificultades, ha podido conseguir la exhibición de las dos regias y valiosísimas películas que forman el programa de hoy. Precios de día luneta 10 centavos y niños y tertulia 5 centavos, después mayores 15 y niños y tertulia 10. Tandas de 5 y noche a y 15 con un gracioso Cartón. Estupenda y regia super-joya «Bella Adelina» de Irene Dunne y Donald Wood. Estupenda atracción suprema «La Daga F$lorentina» de Donald Wood y M. Lindsay. Mañana, «Inconstancia» y «Nuestra Hijita».

CUBA Y ROJO: GRANDES PROGRAMAS

«Cuba», de la calle Suárez y Corrales, teléfono M-9796, con todos los adelantos modernos del cine, anuncia para hoy en tanda de 5 y noche 8 y 15 un soberbio programa. Revista y Variedad. Monumental joya «Aquí Viene la Armada» de James Cagney y G. Stuart. Colosal y muy atractiva producción «La Novia Secreta» de Bárbara Stanwyck. Mañana, «Cuando un Hombre es Hombre» y «La Pequeña Coronela.»

«Rojo», este simpático y concurrido cine de Monte y A. Recio, teléfono M-4794, anuncia para hoy, en tandas de 5 y noche 8 y 15 dos preciosas y valiosas cintas. Comienza con Comedia y Variedad. La Variedad «La Rumba en New York». Magistral joya «El Dilema de una Mujer» de Kay Francis. Soberbia prodcoción «Duro y a la Cabeza» por James Cagnoy y P. Ellis. Mañana, «Aprendió de los Marinos» y «La Pequeña Coronela».

MODERNO: «CALIENTE»

Con motivo de ofrecer hoy el preestreno de la maravillosa foto-opereta Warner, la empresa ha decidido dar una matinée extraordinaria de 1 a 5, con el objeto que el público pueda verla en cualquier hora del día. El programa es como sigue: Una instructiva «Revista», un divertido Cartón-comedia»; la producción «Alas en la noche», de Richard Arlen, Gary Grant, Myrna Loy; y el pre-estreno «Caliente», de Dolores del Río, Leo Carrillo, Glenda Farrell, Pat O-Brien, y Luis Alberni. Balcony 10 centavos; lunetas hasta las 6 y 30, 15 centavos; después 20 centavos; niños 10 centavos. Mañana, «Hombres olvidados» y «La traviesa molinera», de Rita Moreno, en español.

TOSCA: «LAS HUERFANAS DE LA TEMPESTAD»

Hoy, un selecto programa, dos colosales producciones de estreno «Las Huérfanas de la Tempestad» superproducción europea y «El Paseo del Amor», maravillosa Revista Noticiaro. Precios: a las 5, luneta 15, niños 10. A las 8 y media, luneta 20, niños 10, balcony 10. Mañana, se repite este mismo programa. El viernes 20 Homenaje a los Empleados de este Teatro. Monstruo Programa. Llame a nuestro teléfono I-3099 y le informarán.

Dice Lerroux que se retirará a la vida privada cuando su ausencia no perturbe la situación de la política

El Partido Socialista dió a la publicidad una nota en la que explican la razón que les tiene alejados de participar en las consultas del Presidente para constituir Gobiernos

MADRID, diciembre 17. (SE).—Uno de los temas de más interés en la situación política es la actitud definitiva que asumirá el señor Lerroux, tanto en el seno de su partido como ante el Parlamento.

Por de pronto, el caudillo, que al decir de sus correligionarios, durante el debate sobre el escándalo Strauss y después antes de la discusión del dictamen sobre el escándalo de la Co. del Africa Occidental, había anunciado que se retiraría de la política, ha manifestado que no abandonará la jefatura del partido.

Explicó el caudillo radical su ausencia de la Cámara, durante la cual muchos oradores dirigieron durísimas acusaciones personales contra él e hicieron cargos muy graves contra su partido. Afirmó que tenía preparado su discurso sobre el asunto, pero »durante las seis horas que estuve sentado en las Cortes, medité sobre el discurso y me decidí al fin a no pronunciarlo allí en aquel momento. Pero hablaré más tarde cuando las pasiones se hayan calmado».

Terminó diciendo que, en efecto, se retiraría a descansar en la vida privada en el momento en que su ausencia no perturbe la situación política, momento que no considera ha llegado aún.

POSICION REVOLUCIONARIA

MADRID, diciembre 17. (SE).—Sigue atrayendo interés excepcional en los centros políticos, la actitud del partido socialista al abstenerse de concurrir a las consultas presidenciales, en las cuales había tomado siempre parte.

Los socialistas, en una nota dada a la publicidad por el secretario general del partido, declaraban: «En una nota publicada por el presidente de la República, en referencia a la crisis ministerial de septiembre última, y para manifestar su deseo de que se formara un gobierno de amplia concentración, consignaba que nunes eran en su criterio los partidos o grupos que se hallaban dentro del régimen republicano, incluyendo desde la minoría vasco-navarra y la derecha independiente de don Abilio Calderón, por un lado, a aquellos miembros del partido socialista que sin renunciar a sus ideas han desarrollado sus actividades dentro de los métodos y cauces de las normas constitucionales.

«Como el partido socialista, que es el de los trabajadores, forma una unidad indivisible, esta minoría declina la invitación a las consultas presidenciales».

La nota ha sido interpretada por la prensa derechista como significando que «los socialistas se declaran fuera de los cauces constitucionales y mantienen su posición revolucionaria».

BARCOS PARA MEJICO

EL FERROL, diciembre 17. (SE).—Están haciéndose los preparativos para someter a pruebas a dos de los barcos de guerra construídos para Méjico en los astilleros de esta ciudad. Una vez que los barcos hayan sufrido las pruebas de reglamento y sean aceptados oficialmente por Méjico, partirán para Cádiz para seguir de allí viaje a Veracruz.

LOS REBELDES DE EIBAR

PAMPLONA, diciembre 17. (SE).—El consejo de guerra de 172 personas acusadas de participación en los sucesos recolucionarios de 1934 en Eibar, fué aplazado por hallarse uno de los acusados sometido a una operación quirúrgica.

El fiscal solicita cuatro penas de muerte, veintiséis sentencias de 30 años cada una y veintiuna de 25. Otras penas de 17, 12, 10 y 2 años de prisión son también solicitadas. Treinta y cinco de los acusados serán absueltos.

RESULTO EMOCIONANTE LA PRIMERA COMUNION QUE SE HA CELEBRADO EN LA SALLE

¿Quién no ha presenciado una «Primera Comunión de Niños»? Es un espectáculo encantador; es una ceremonia sumamente conmovedora que hace brotar a raudales emociones dulces y santas en las mismas almas de los que blasonan de indiferentes y escépticos. Es un acto solemne en su sencillez, sublime en su significación y trascendental para el trascurso de la vida. Esa primer encuentro, ese primer trato íntimo de Jesús con el alma cándida y pura del niño es prenda segura de dicha y de salvación.

Pues bien, el jueves doce del presente mes de diciembre, presenciamos la solemne primera Comunión de un grupo de Alumnos del Colegio De la Salle.

El altar mayor de la vasta y bella capilla lucía las galas de un espléndido adorno floral. Numerosas arecas le formaban fondo y regio marco de exquisito gusto.

Su Excelencia Monseñor Pedro G. Estrada, Arzobispo de Atalia, había de presidir la piadosa fiesta. Hizo su entrada acompañado por el Rvdo. Hermano Néstor María, Director del Plantel y de otros Hermanos con los R. P. Capellanes; Vicente Jovaní y Manuel Espinosa: Iban delante, los monaguillos, cruzados del Santísimo y los dichosos niños de la Primera Comunión.

Su Señorita Ilustrísima celebró la Santa Misa y distribuyó la Sagrada Eucaristía a los niñoñs, que habían sido admirablemente preparados por un Reverendo Padre del Corazón de María y los RR. Hermanos Victorino, Subdirector y Adolfo Javier, guiados por Alumnos de la Cruzada Eucarística, se adelantaban con orden, respeto y piedad a la Sagrada Mesa.

A continuación, parientes compañeros y amigos recibieron también a Jesús Sacramentado.

Varios comulgantes rezaron en voz alta y buena entonación, los actos de preparación y acción de gracias, y la Consagración a la Virgen Inmaculada.

La concurrencia al acto era numerosa y de suma distinción.

Después del acto religioso se retrató a los niños de la Primera Comunión. A continuación van sus nombres:

Rolando Fisher; Enrique Brigges Salmón; Ramón Blanco Sánchez; Jorge Carabello Alonso; Luis Vallejo y Alvarez; Oscar Hernández Daniel; Sergio Pérez Ruisánchez; Regelio Ribas Cardoso; Alberto del Junco Mesa; Rafael Blanco Sánchez; Julio Carabello Alonso, Juan Alemán Cálvez; Secundino Baños Rodríguez; Carlos Calvo Peña; Mario Calvo Peñafi; Miguel Aguiar León; Juan M. García Moya; Marcelino Pérez Mont Ros; Juan M. Portuondo Espinosa; José R. Puente y Torre; Carlos Robleño Ricard; Ramón Padilla Arias; Mario Zúñiga y Rivas; Antonio Fuente Suárez; Fernando Pella Menocal: Richar Bocki y Lemonir; Alberto Rivas Cardoso; Tirso del Junco Mesa; Gonzalo Arellano Pantín; Héctor Rojo Oliva; Antonio Tavel Martín; Ramón Blanco Ferrer, hijo de nuestro compañero Ramón Blanco Jiménez; Gustavo Galdo Gil del Real; Raúl García Rangel; Otto Hernández Garcini; Charles Garrido Justiz; José Lacosta Barralt; Arturo Mañas Cao; Enrique Olmeda Alvarez; Julio A. Pascual Abril; Federico S. Núñez; Antonio Zárraga Martínez; Florentino Cepero Hernández; Roberto Arzumán; Alberto Escarza Pérez; Leonardo Morales Cárdenas; Eddy Casas Rodríguez; Eugenio Betancourt García; Juan M. Clark Muñiz; Alberto Pozo Hernández; José M. García y Verdasco; Augusto V. Miranda Granados; Arturo Trelles Martínez; Santiago Adams Zaldívar; Nicolás Pons Zayas; Salvador A. Texidor Pons; Manuel Guarch Leiro; Alberto Muxó Ponce.

Lorenzo Blanco.

M.E.C.D. 2016

Nueva Paz se halla contenta del éxito que acaba de lograr

A todos los componentes de la Asociación Hijos y Vecinos del término de Nueva Paz, residentes en esta capital, así como los amigos del referido término.

Compañeros: Por las gestiones siempre encaminadas en todo en pro de los intereses generales del término municipal de Nueva Paz y esta Asociación, deseo hacer llegar por este medio incluso a los cinco mil seiscientos ochenta y nueve «neopacillos» residentes en los cuarenta y tres barrios habaneros, así como a los pueblos o términos municipales de Güines y San Nicolás, que por los directivos señores doctor Baldomero Pen chet y Calle, Ismael Martínez Rivero, doctor Armando Chardiet y Sagarduy y señor Luis Lavín Marcaida, doctor Gabriel de la Torre, han venido gestionando cerca del Honorable señor Secretario de O. Públicas, ingeniero Luis Echarte y doctor José Antonio Casas, ingeniero provincial de Obras Publicas, la reapertura de la carretera de San Nicolás a Vegas. Tanto el señor Echarte como el señor Casas, cubanos de nobles sentimientos, cumpliendo su palabra empeñada han autorizado un crédito de 20.000 pesos para el comienzo de dichas obras, donde llevarán el pan a muchos hogares cubanos. Así es como se hace administración y recogieron los beneplácitos del termino de San Nicolás y Nueva Paz. Igualmente a los doctores Armando Chardiet y señor Luis Lavín Marcaida y doctor Gabriel de la Torre, hijos de Güines y de Camagüey el último, que se esfuerzan por poner en comunicación a su pueblo natal, Güines, con Nueva Paz. Pero para nosotros, que hemos visto con el interés y el patriotismo que tanto Chardiet, Lavín y de la Torre, defienden a San Nicolás y Nueva Paz, los queremos con respeto y cariño. Por todo el término de Nueva Paz, según rumor de la Cámara de Comercio de San Nicolás y Nueva Paz, tienen el propósito de hacer un homenaje a los doctores Echarte y Casas.—**Dr. Baldomero Pen chet y Calle**, Presidente.

El REGALO *más* PRACTICO

PLUMA FUENTE
ESTERBROOK
con
PUNTAS DURACROME SOLIDAS
12 puntos distintos,
PARA CADA MANO Y PARA CADA VOCACION
ANTI-CORROSIVA
DURADERA
REPARACIONES ELIMINADAS
EL PUNTO EXACTO

DOS EN UNO

LAPICERO
ESTERBROOK
¡UNICO! ¡NUEVO!
...Contiene 60 centímetros de creyón.
...Solo apriete la tapa y tendrá el creyón
...Escribe por meses sin ser renovado
LAPICERO Y PLUMA FUENTE PUEDEN COMPRARSE SEPARADOS.

Duplicación a costo bajo
PRECIO POR JUEGO de $3.00 y $4.00 y para arriba.

PARA USTED — PARA TODOS

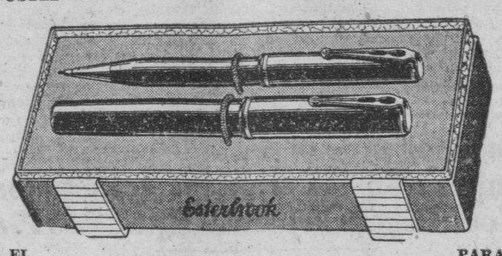

PARA EL — PARA ELLA

PLUMA FUENTE
Esterbrook
La más afamada marca de plumas desde 1858
Agente: J. R. GEADA, EMPEDRADO 49, 1b, HABANA

Hoy llegará el vapor "Sveajarl", que tomará en nuestro puerto setecientas toneladas de aguardiente para Uruguay

En el «Commercial Alabama» llegarán hoy 250 caballos para el Ejército. El vapor «Esmard» está tomando azúcar en bahía. Llegó ayer el Dr. Antonio Sánchez de Bustamante

INFORMACION GENERAL DEL PUERTO DE LA HABANA

EL «ORINOCO».—Procedente de Hamburgo, Santander, Gijón, Coruña y Vigo, llegó la moto nave alemana «Orinoco», qu etrajo carga general, 175 pasajeros para la Habana y carga y 195 pasajeros en tránsito para Veracruz.

Llegaron en este barco: Ricardo y Enrique Rodrigo Ingeborg Gaedick, René Harrington, el Cónsul en Calcuta señor Rolando de Lara, Enrique Cancedo Toca, Teresa Lequerica, Manuel Sánchez, doctor Manuel A. Ramírez Cruz, Rosalía Cacicedo e hijos, Isabel E. Ramírez, María Luisa Cacicedo Vega, Santiago Aspuru, Alejandro Palacios, Rosendo Tresgallo Elvira del Campo, Alberto M. Busto, Francisco Suárez, Higinio Sánchez, Angel Matuty, Julio Echevarría, Rafael García García, y familia; Víctor Alvarez del Busto, Rufino E. González, Manuel Arenado Blanco, Mercedes Paredes, Aurelio Alvarez Barbón, Luis Menéndez Bolívar, José A. Bonzoño, Santiago Llanes y familia, Celia María López Blanca R. López, Bernardo Tejada José Martínez Fernández, Generoso Díaz Boza, Estrella Villasuso e hijo Isabel y Josefa Lorenzo López, Oneida Fischer, Cansuelo Lorenzo, Pedro Miragaya, Consuelo Alvarez, Jesús Vale Rodríguez, y familia, Bernardo Cendan, Fernando González, Luisa Selvana, Hugo Gómez, Salvador García, Demetrio Sandín, César Rodríguez González, José Matos Maldonado y señora, Domingo Alonso González, Antonio Rivera López, Antonio Suárez Fernández, Joaquín Fernández García, Herminia Suárez Hernández, María Santos, y otros.

Entre los pasajeros en tránsito anotamos al cónsul mexicano señor Eduardo Prado, el señor Evo Fussenberg noble alemán que va a México por asuntos propios, el profesor mexicano Alberto Rincón Gallardo y la compañía de artistas internacionales del señor Velasco, que actúan en el género español y que ya contratado para México.

EL «SEATRAIN NEW ORLEANS». Del puerto de su nombre, llegó el ferry «Seatrain New Orleans» que trajo carga general y dos pasajeros, el señor Gustavo E. Morales y señora.

EL «ORIZABA».—En viaje regular cubriendo el turno semanal entre New York, Habana, Progreso y Veracruz, llegó el vapor correo americano «Orizaba» de la New York and Cuba Mail S. S. Co. que trajo carga general, 13 pasajeros para la Habana, y carga y 44 pasajeros en tránsito.

Para la Habana llegaron el comerciante José Aedo, el ingeniero americano Robert Wales y señora, el abogado Abrutis Newton, Vithria Dilcher, el fabricante Charles Eldridge, Abraham Falk, George Franklin, James Lyman, Miguel Iñiguez, René Rodríguez Sarabia, Alfonso Sepiro y otro.

EL «CUBA», CUBANO.—De Puerto Rico y Santo Domingo llegó ayer tarde el vapor cubano «Cuba», que trajo carga general y 24 pasajeros, entre ellos el Excmo. Sr. José Pérez Gil Ortiz, Ministro de Santo Domingo en México, al que se le dispensaron las cortesías de estilo.

Para recibirlo acudieron a bordo el Excmo. Sr. Gravioto Embajador de México en Cuba, y el Encargado de Negocios.

También llegaron en el «Cuba» los señores Juan Manuel Anechazurra, Francisco A. Umpierre, Carlos A. Charden, Pedro M. Nacco Rodríguez y señora, Ramón Lebron Rodríguez, Juan A. Beanhamp, Cecilia Estévez y vélez, Angel Sierra, Ramón Rivas Ortiz, Erasto Arjona Siaga, Carlota Newman, Manuel Núñez, Joaquín Bernet, Rafaela Trujillo e hijos, Ramón Palacecca, Alberto Haisch, Antonio Esmer y señora.

DETENIDO.—Al llegar ayer en Tren procedente del señor Rafael Quinto Distrito Militar.

La acompañó su esposa.

EL «HABANA».—Procedente de Veracruz llegó ayer tarde el trasatlántico español «Habana», de la Transatlántica Española que trajo 11 pasajeros para la Habana, y carga y 41 pasajeros para España.

En este barco llegaron el señor Vicente Valdés Rodríguez, Secretario de la Embajada de Cuba en México, la señora María Cole de Pardo, esposa del Encargado de Negocios de México en Haití, José González Porto, Manuel Escalera, Salvador Sendra, Pedro J. Belastegoitia, Rosa F. Carmona, Jaime Hasrbert Foster, Esteban Dausá y otros.

LOS QUE EMBARCAN.—En el «Havana» embarcarán hoy para España, Teresa Vega viuda de Restegui e hijos, Ricardo Alvarez, Perfecto Rivas Rivas, Abraham Ocejo, Herminio Alvarez y el artista español M. Flores de Kanerotzipi.

LOS QUE VAN EN EL «MARQUES DE COMILLAS».—En el «Marqués de Comillas», embarcaron: Asunción Casas Balletines, María no Arconada, Pablo Jiménez y otros.

CORTESIAS.—El día 22 en el «Reina del Pacífico», llegará el señor Armando Roa, Cónsul de Cuba en Río de Janeiro, al que se le dispensarán las cortesías de estilo.

LA RECAUDACION.—La Aduana recaudó ayer $73.793.17.

CARGAMENTO DE AZUCAR.—El vapor «Esmard» está tomando en nuestro puerto doce mil sacos de azúcar y luego irá a Sagua, y Caibarién para completar el cargamento que ha de llevar a los Estados Unidos.

EL «WALTER D. MUNSON».—Mañana jueves llegará de Miami el vapor «Walter D. Munson», que trae mil toneladas de carga general.

MAS CABALLOS PARA EL EJERCITO.—Hoy llegará de Boston el vapor americano «Comercial Alabama», que trae carga general y 250 caballos para el Ejército.

700 TONELADAS DE AGUARDIENTE PARA URUGUAY.—Hoy llegará el buque sueco motor «Sveajarl», que tomará en la Habana 700 toneladas de aguardiente para Montevideo.

LOS QUE VAN EN EL «ORINOCO».—En el «Orinoco» embarcaron para México: el Ministro de Grecia en México Excmo. Sr. Alexander Rectiuanel y señora, Concepción García, doctor Ramiro de la Riva y familia, Antonio Aguedo, María Torres, María Tomé Ara R Hidalgo.

LA MARQUESA DE RIZZO.—En el «Pennsylvania» ha llegado la Marquesa de Rizzo en compañía de Mrs. Nellie Sehwan, quienes pasarán dos meses en la Habana

EL «ELA».—El vapor noruego «Tela», llegó ayer de Baltimore con carga general.

EL «PENNSYLVANIA».—De New York han llegado el vapor americano «Pennsylvania», que trajo 138 pasajeros para la Habana y carga y 302 psajeros en tránsito.

EL DOCTOR ANTONIO SANCHEZ DE BUSTAMANTE.—En este barco ha regresado el doctor Antonio Sánchez de Bustamante, Ministro Miembro de la Sociedad de las Naciones y su secretario el doctor Carlos Muxó, quienes fueron recibidos por numerosos amigos.

También llegaron los señores Alvaro Gordon, Mario Gordon, Margarita Dovelado, Francisco Abreu, Bernando Agusti, e hija; Francisco Andreu y señora, Rafael Aquino y señora, Alberto Brunet, Francisco Bulgas, M. Benzarat, Evidio Cabrera y señora, Sara Calvo, Cándido Canamero Carlos Carvajal y señora, Mercedes Casanova e hija, Angel Dominguez, María y Tomás Fernández, Ana Ferrer e hija, Pedro Font, Tomás Galán, Bernardo García, Pedro Granadillo, Víctor Gutiérrez, Dulce Hernández, Rafael Huergo, Elena y Pascual Jiménez, Atiliano González López, Bernardo López, Dorotea Lorela, Ana Martínez, Nicanor Mauri y señora, Pedro Medino, Leonardo del Monte, Raquel Rodríguez Moreno, Virginia Muldavi e hijos Martín Pedro, Francisco Pérez, Raoul O. Bourque, Nicolás Peña, Ernesto Rivero, Aurora Rodríguez, Manuel Rojas Juana Pita, Jorge Sánchez y señora, Ambrosio Sáenz, Amador Suárez y familia, Lilia Sendra, José Chapiro, Raoul Tre to y señora, Josefa Valdés Eulogia Fernández Penus y devuelto el joven cubano Leopoldo Sánchez.

Entre los de tránsito anotamos al abogado inglés B. D. Grant.

SALIDAS.—Salieron ayer, el yatch americano «Breezin Thys», para Los Angeles; el «Cuba», para Key West, el «Marqués de Comillas», para Barcelona; el «Orizaba», para Progreso; el «Estrada Palma», a Puerto Everglades; el «Seatrain New Orleans» para New York; el «Chisholm» para Puerto Tarafa; el «P. Van Buren» para San Francisco, el «Pennsylvania» para San Francisco, el «Orinoco» para Veracruz.

EL «ESTRADA PALMA».—El ferry «Estrada Palma» llegó de Fort Everglades, con carga general.

MOVIMIENTO DE PASAJEROS POR LA VIA AEREA.—Llegados de Miami: A bordo del avión de la Pan American Airways System, «American Clipper», que arribó ayer por la mañana procedente de Miami, llegaron los siguientes pasajeros: Rafael E. Sánchez, Benigno Sánchez, Beatrice Nightingale, I. Lester Nightingale, Riccardo Mazzarini, Ben L. Crew, Maurice Erickson, Marion Wagenher, Raymond Waggenher, Raquel Fundora, Carlos Fonts, Aida F. Fundora, Antonio Pérez, Hester A. Dunhar Charles Dunbar, Charles Dunbar, Susan Drew, Mary M. Dunn, Judson Virtue, Aimee Molina, Henry Janiewitz, Maumi Guy, Alverty Barr, Ttue S. Cheever, Daniel Keating, José Alonso, Hipólito González, John P. Swanson, Edward Skiffington, Marie Skiffington, Carlos Sánchez.

LLEGADOS EN OTRO AVION: En el avión «Southern Clippers», de la Pan American Airways System, que arribó ayer por la mañana procedente de Miami, llegaron los pasajeros siguientes:

Alfredo P. Ceberio, Raúl Alzaga, Sam Leiffman, y Fanny Leiffman.

LLEGADOS DEL INTERIOR: El avión regular de la Compañía Nacional Cubana de Aviación, que arribó ayer procedente de Santiago de Cuba, y ciudades intermedias, llegaron los siguientes pasajeros: Ramón Canseco, procedente de Guantánamo; Miguel de R. Collado y M. A. Valle, procedentes de Santiago de Cuba; A. D. Ruiz, procedente de Cienfuegos.

SALIDOS PARA MIAMI: A bordo del avión de la Pan American Airways System, «American Clipper», que salió ayer por la tarde para Miami, embarcaron los siguientes pasajeros: Frank D. Mahoney, Harry Goldberg, Joy Goldberg, Macario R. Fernández, John N. Young, Elena May Mack, Ralph Reina Charles Deaville, William L. Bannon, Richard Camp, Mary L. Finger, John P. Pinger, Louis Fiks, Chas. E. Wason, Frank Wise, Margaret wise, John A. M. Aspy, Emilia A. de Johnson, Catalina S. de Aguilera, Arturo Mora, Dolores S. Steinhart, Mary M. Dunn, Susan Drew, Edward Skiffington, Marie Skiffington, Vera Seympur, Ricardo Mazzarini, Frederick W. Seymour, Harvey M. Smith, Charles Pesant, y Judson Virtue.

SALIDOS EN EL AVION DE PANAMA: En el avión «Southern Clippers», de la Pan American Airways System, que salió ayer por la tarde para Panamá vía Cienfuegos Jamaica, embarcaron los pasajeros siguientes: William Strawbridge, Mary Strowbridge, John D. Hersey, Leonard Curlin, E. Fisher, Mary Nelson, Maud Oaks, Andrew Martin, Victor Gorez, Peter Chittenden, y Thomas Chittenden.

SALIDOS PARA EL INTERIOR: A bordo del avión «Lock heed Electra», de la Compañía Nacional Cubana de Aviación, que salió ayer para Santiago de Cuba, y ciudades intermedias, embarcaron los siguientes pasajeros: Francisco Palmieri, para Cienfuegos; M. L. Epperly, J. González y Mike Worley, para Santiago de Cuba.

CONSEJO A LOS
CATARROSOS

TRAE ALIVIO RÁPIDO

CRONICA HABANERA

EN LOS QUINCE

CARMITA LORENZO.—En la residencia de sus padres, el señor Francisco Lorenzo y su esposa Angelita García, tuvo efecto una fiesta el martes último con motivo de cumplir quince años, la encantadora señorita Carmita Lorenzo.

Dicha fiesta, celebrada de seis a doce p. m. se vió en animación completa siendo amenizada por la magnífica orquesta Montecarlo.

Reinó el baile como principal aliciente entre el grupo numeroso de parejitas allí congragadas.

Citaremos las señoritas.

Enid Fernández, Carmita Alonso Estrellita Prieto; Mara Gil; Gertru de Luetdke; Lolita Mayo; Olga López y la simpática Margot Pardias.

Nena Mendizábal; encantadora.

Mariti García; Matilde Fariñas; Dora Valdés de la Paz; Leticia Ulumas; María del Prado; Florencia Bolaño; y Rosita Canales; tan linda.

Carmen Penabad; Georgina y Blanca Fernández; Edilia del Prado; Rosa; Elisa y Alicia Fernández Dunky Pantoja; Margot Echenique; Mercy; Pilarín, Teresa y Nena Gómez Ichazo.

Maruca Faes; lindísima.

Laura Moreira; Conchita Roldán Gloria Rasco; Silvia García Navas; Blanca Fernández Batista; Consuelo Portela; Dulce María Santana; Mercedes Rodríguez; Cuca Candia; Ofelia Camacho y Graciela del Barrio.

EN LA LEGACION CHINA.—Ayer tarde se celebró en la Legación China un animado bridge party ofrecido por el Ministro de aquel país, Excelentísimo Sr. Chang Wei Jung y por su encantadora esposa Mme. Chang.

Fué un acto animadísimo del que disfrutó un grupo selecto de invitados.

Las mesas estaban ordenadas de este modo.

Madame Chang; Jaime Montero y Madrazo, Cónsul de España; señorita Consuelito Finlay y Mr. Warner, Secretario de la Embajada Americana.

El señor Chang Wei Jung, señora Margarita Villalonga de Montero Madrazo; señorita Lupe Zúñiga y señor Luis Moas.

Señora Isabel Reyes de Zúñiga; señor Manuel González, Secretario de la Embajada mexicana; señorita Luz Monteagudo y Mr. Liao, Secretario de la Legación china.

Señorita Carmen Montero; Mr. Wong, Mrs. Bacon y el señor Nicolás Bravo.

Señorita Loly Bravo, señor Gonzalo Zúñiga, señorita Alma Sánchez y señor Pérez.

Mr. Lu, Vicecónsul de China y señora Lu; Mr. Tcheu, Consejero de la Legación China y Mrs. Liao, esposa del Secretario de Legación.

Los concurrentes fueron obsequiados con un rico buffet.

EN CAMPOAMOR. Ayer fué día de estreno en el simpático teatro Campoamor, que se vió completamente lleno en todas las tandas.

Se estrenaron dos magníficas producciones: «El Hijo del Carnaval», interpretada por Ivan Mosjoukine y Tania Fedor y «La Vida en un hilo», donde aparece Richard Barthelmess, con un reparto de estrellas.

Estas dos películas se exhibirán hasta el jueves, pues el viernes se estrenan la bellísima producción hablada en español, titulada «Tribu», en cuyo reparto se destacan Miguel Contreras Torres y Medea de Novara y «Compañeros de viaje», cinta de simpático e interesante argumento, por Claire Trevor y Edmund Lowe.

Entre las damas que asistieron ayer a «Campoamor», se encontraban las siguientes:

La Marquesa de Tiedra.

Virginia Olavarría de Lobo; Consuelo Alvarez Cerice de Arango; Jacinta Torres de Salazar; Lucrecia Aguilera; Chela Robelín de Morales Broderman; Margarita Scull de Alvarez.

Conchita Bosque.

Adolfina Solís de Gelats.

Leopoldina Solís de Hernández.

Nena Bascuas viuda de Portilla; Lola Rodríguez de Busto; Piedad Zubieta de Basterrechea; Valeria Marcos de Azcanio; Dulce María Chacón de Salas.

Estela Díaz Cruz.

Fabiola de Arriba de Botet.

María Mendoza ye Bailey; Nena Bolado de Greñas; Margarita Alvarez de Mendoza; Matilde Portela; Tomasita Ramos de Guiral; Manolita Coello viuda de Ramos Izquierdo, Carmen Teresa Santos de Muñoz; María Montoro de Seiglie; María Meso de Fernández.

Betty Paz de Posada.

Elena de Cárdenas de Coroalles.

Rosa Herrera viuda de Masforrol; Amelia Alvarez de Morejón; Amelia Morejón de López Miranda; Nini Pérez de Leyte Vidal; Malvina Biart de Díaz Blanco.

Hilda de León de Entenza.

Isolina Díaz; Dolores Amable de Valdés; Gilda Fehrmann; Juanita Acebal de Dovo; Lidia Dotres de Blez; Otilia Ramos; Marta Hernández de González Parra.

Olga Fernández Centurión de Piloto.

Clarissa Ruiz de Smith.

Hortensia Martel de Berndes; Rosita Clavería de Blanco Herrera; Silvia Soto Navarro de Cape; Micaela Ferrer de Luaces; Cuca Saavevrio; María Luisa de Quesada viuda de Céspedes; Marta Hernández de González Parra; Alicia Miranda.

Luisa Delfín de Vega Flores.

Teté Delfín de Fernández Pellón.

Nenita Fernández Gallardo de Rémirez; Mercedes Ulloa; Evavngelina López de Palacio; Adolfina Fernández de Grave de Peralta; Lolita Morera de García Alonso.

Leo Rodríguez de Fernández Muñiz.

Carmela Caballero de Quesada; señora de Gutiérrez; Ofelia Broch de Angulo; Carmen G. Abreu de Planells; Catalina Ferrada de Morales; Julieta Vevacqua de Surís.

Y Mercedes Morales Robelín.

Señoritas:

Chela Carrillo.

Charito, María Luisa y Carmita Ortiz; Mina Peña; Josefina Berenguer; Julita Greñas; Mercedes Sosa; Monadita Berndes; Aleida de Céspedes.

Ofelia López Bosque.

Lourdes Ramos Izquierdo; Carmelina Muñoz; Nena Leyte Vidal; María Teresa Palacio; Marta Valdés Amable; Esther y Carmen Busto; Ofelia Angulo.

Bebita Lasa.

Rosario de Cárdenas.

Berta María y Georgina Oliva Blay; Lidia Bustillo; Nena Rodríguez García; Cristina Coats; Esperanza Núñez de Villavicencio; Antonica y Carmen Planells; Martica y Luisa Lerena; Lala Lezama; Marina Arpain.

Evangelinita Gutiérrez.

Olga Mata.

Manolita y Herminia Masforrol; Marina y Elsa Díaz Biart y Lourdes Caballero.

BAUTIZO.—Una lindísima niña, hija del joven José Manuel Coroalles y su bella y gentil esposa Elena de Cárdenas, recibió las aguas bautismales en la tarde del domingo.

Tuvo efecto la sencilla ceremonia en la capilla del Reparto La Sierra, imponiéndosele a la nueva cristianita los nombres de Elena María.

Fueron sus padrinos, su abuela paterna, la gentil señora Lily Morales de Coroalles y su abuelo materno, el respetable caballero Antonio María de Cárdenas.

En la elegante casa de los esposos Coroalles, se sirvió un exquisito almuerzo.

Allí se encontraban reunidos este grupo de familiares y amigos íntimos de la casa.

La bisabuela de la linda niña, la señora Amalia Fernández viuda de Coroalles.

La Marquesa de la Real Campiña.

Manuel Coroalles y Lily Morales de Coroalles; Antonio María de Cárdenas y María Morales de Cárdenas; Luis Martín y María Coroalles de Martín; Eusebio Dardet y Lourdes de Cárdenas de Dardet; Jorge Alfredo Belt y Alicia de Cárdenas de Belt; Joaquín Viñals y Mercy Taquechel de Viñals; N. Miyares y Carmita Oyarzún de Miyares; Juan de Cárdenas y Graziella Guzmán de Cárdenas; Bernardito Solís y Anita Smith de Solís; Manuel Morales y Francisca Guerrero de Morales.

Las señoritas María Antonia y Carmita de Cárdenas; Bebita Lasa, Cecilia Portuondo, Hilda Morales y Lolita y Peggy Corcalles.

Los doctores Manuel Lazo y Francisco Taquechel.

Y los jóvenes Manuel Andrés Lazo; Ramiro Alvarez Pedroso; Baldomero Fernández Valle; Pepe Portuondo; Antonio Coroalles; Alfredo de Castro.

VIAJEROS.—El conocido matrimonio Guillermo Aguilera y Elena Pollack, que de tantas simpatías disfrutan en el seno de nuestro gran mudo, se encuentra de nuevo en la Habana desde ayer.

Regresaron en horas de la mañana, después de un interesante viaje alrededor del mundo.

Reciban nuestra bienvenida.

EN VIAJE DE BODAS.—Ayer tarde, en el vapor «Pennsylvania» embarcaron hacia los Estados Unidos, en viaje de luna de miel, los jóvenes recién casados Armando Rosende y González y Emma Badía Fontanals.

Los simpáticos viajeros visitarán California y Hollywood, para regresar por México.

Felicidades.

Luis DE POSADA.

Para el reumatismo y la neuralgia use MUSTEROLE
WILL NOT BLISTER

¡ESCUCHE HOY!

DE 9 A 10.30 P. M.
la trasmisión especial que ofrece
PRODUCTOS DE LECHE
NELA
Por las estaciones: CMCY 1030 Kc. COCH 9428 Kc.
La preciosa comedia en 4 actos original de GREGORIO MARTINEZ SIERRA
La Hora del Diablo
Presenta: RADIODIFUSION O-SHEA
Interpreta: Conjunto Artístico MARCELO AGUDO
¡¡SENSACIONAL REGALO!!

Fábrica de Productos de leche "NELA".- Scti. Spíritus

EL CUENTO DE HOY

UN HOMBRE VULGAR Y SU VIDA POSTUMA

Por L. ZILAHY

No se detuvo en lavar la trementina de sus manos, sino que las secó simplemente con un trapo que haba colgado en un clavo detrás de la puerta. Luego desató de su cintura el verde delantal de carpintero y sacudió las virutas de sus pantalones.

Se puso el sombrero y antes de llegar a la puerta se aproximó al viejo carpintero que le ofrecía la espalda revolviendo la cola en su caldero. Su voz sonó débilmente cuando dijo:

—¡Buenas noche!

Una extraña sensación de misterio se debatía en su interior desde la mañana. Sentía un regusto desagradable en la boca.

Por un instante su mano pareció detener el vaivén del cepillo y sus ojos se cerraron cansados.

Se fué a su casa, y comió indiferentemente su cena.

Vivía en la casa de una anciana, la viuda de Ferenz Borka, en un desnudo cuartito de madera.

Aquella noche—la del cuarto día de octubre de 1874—a la una y cuarto de la madrugada, murió el obrero carpintero Juan Kovacs.

Era un individuo de voz tímida, de cara pálida, espalda doblada y bigote rojizo.

Murió a la edad de treinta y cinco años.

Dos días después lo enterraron.

No dejó esposa ni hijos, no dejó nada a nadie, con excepción de una cocinera que vivía en Budapest y estaba al servicio de un Presidente de banco, un tal Torday.

La cocinera era prima de Juan Kovacs.

Cinco años más tarde murió el viejo carpintero en cuyo taller había trabajado el finado, y nueve años después, la muerte llevó a la anciana en cuya pocilga había vivido.

Catorce años después del fallecimiento del jornalero, murió la cocinera del banquero Torday, prima de Juan Kovacs.

Veintiún meses más tarde—en marzo exactamente de 1895—en una hostería situada en las periferias de Kerepsei bebían varios parroquianos sentados alrededor de una mesa cubierta con un mantel rojo. Eran las tres de la mañana. Golpeando con los codos sobre la mesa, agitaban sus roncas risotadas.

Nubes de espeso humo de las tagarninas se ensortijaban alrededor de la mesa. Recordaban los tiempos del servicio militar.

Uno de ellos, grande, de cara inflada, color de tomate, a quien llamaban Fritz decía:

—Una vez un cabo amigo mío hizo meter a un recluta la cabeza en un horno.

A esta altura el relato fué atacado por un violento acceso de risa y golpeó la mesa con las palmas de la mano.

Se le hincharon las venas del cuello y de las sienes y durante algunos minutos fué sacudido por una risa convulsiva. Finalmente continuó interrumpiéndose con repetidas risotadas.

—Le hizo introducir la cabeza en el horno y cien veces más se lo ordenó repetir. Pobre gato: estaba echado en el suelo y nosotros nos entreteníamos pagándole.

Luego se dirigió a su vecino:

—Tú debes recordarlo, Franzi.

Franzi asintió con un movimiento de cabeza.

—Pero, ¿cómo se llamaba aquel infeliz?

Franzi pensó un momento. Ya, ya lo sabía:

—Juan Kovacs.

Esta fué la última vez que una voz humana pronunciaba el nombre de Juan Kovacs.

El 10 de noviembre de 1899, una mujer enferma del corazón, fué llevada al hospital, desde la fábrica de cigarrillos «Oh, Buda».

Tendría cuarenta y cinco años.

La colocaron en el primer piso, sala número 3. Se quedó allí en la cama, quieta y asustada; sabía que se aproximaban sus últimos instantes.

La sala estaba sumida en la oscuridad; los restantes enfermos dormían o suspiraban; sólo un pabilo chisporroteaba en un pequeño candil azul.

Mientras sus ojos abiertos miraban fijamente la opaca luz, la mujer examinaba su pasado. Recordaba una noche de verano en el campo. Paseó con un joven de mirada tímida. Caminaron ondulantes trigales y campos perfumados. Aquella noche se transformó en mujer.

El joven era Juan Kovacs y su rostro, el brillo de sus ojos, su voz, parecían mover de nuevo sus lágrimas. Pero, el nombre no fué pronunciado; sólo pasó por la mente de la mujer moribunda. Al año siguiente, un incendio destrozó la iglesia calvinista y los polvorientos archivos que contenían las partidas de nacimiento y muerte de Juan Kovacs, quedaron en cenizas.

En enero de 1901, fué el invierno muy crudo. Al atardecer, un hombre cubierto de harapos escaló furtivamente la verja que cerraba el cementerio. Robó dos cruces de madera para hacer fuego.

Una de las cruces señalaba la tumba de Juan Kovacs.

Nuevamente transcurrieron dos décadas.

En 1920, en Kecskement, un joven abogado sentado detrás de un escritorio, hacía el inventario del patrimonio de su familia.

Abría los cajones y revisaba cada trozo de papel.

En uno de ellos, amarillento, leía: «Recibí cuatro florines, sesenta groschen, precio de dos sillas lustradas. Respetuosamente Kovacs, Juan». El abogado echó una ojeada al papel y lo arrojó al canasto.

Al día siguiente la criada sacó el canasto y vació su contenido en un rincón del patio.

Tres días después llovió.

La papeleta arrugada se empapó en agua, quedando solamente del escrito «Kova... J». Siguió lloviendo y sólo quedó legible la «J»...

Era la última letra, la última partícula de materia que quedó de Juan Kovacs, que resistió más tiempo porque en las curvas, Juan Kovacs apretó más la pluma.

En aquel instante—cuarenta y nueve años después de su muerte—dejó de existir la memoria de un obrero carpintero.

Vida Mundial

Por TIBURCIO CASTAÑEDA

El plan de la paz entre Italia y Etiopía amenaza con dificultades en la Liga de Naciones de Ginera.

DE acuerdo con los planes actuales de Francia para la reunión, el Presidente del Consejo de Ministros de Francia, monsieur Pierre Laval, y mister Anthony Eden, Ministro inglés para la Liga de Naciones de Ginebra, informarán a la Comisión Oficial de la sugestión de la paz, sin expresar los detalles y su substancia.

Después algún amigo Delegado propondrá que la Comisión en vista del desarrollo del asunto proponga aplazar unos días, para dar a las partes más tiempo para que puedan contestar.

Estos detalles están sujetos a un cambio hasta que los Delegados principales puedan llegar a la reunión de la Liga, para que se comuniquen a ésta los detalles en un par de días, por lo menos.

El temor de que los Gobiernos de Inglaterra y Francia tengan éxito en su oferta a Mussolini ha disminuído ahora algo, aunque no ha desaparecido.

Una de las razones parece que es la protesta de Londres que obligó al Jefe del Gobierno, Stanley Baldwin a realizar cambios importantes en el Plan, haciéndose dudosa su aceptación por Mussolini.

Uno de los principales cambios obligaría a Italia, en compensación del territorio que reciba, a ceder en seguida territorio de Etiopía necesario para su salida al mar, en lugar de darle a ésta meramente un puerto libre bajo la soberanía de Italia.

Otro cambio del que se habla es el abandonar el derecho que tendría Italia de reclutar policía en compañía de la Etiopía del Sur, o disminuir esas concesiones.

Otra de las dificultades para Italia sería que el Emperador de Etiopía, Haile Selassié, o sus consejeros de Europa, por parte de la Liga de Naciones de Ginebra, dijeran a Italia que se apruebe por el Consjo de la Liga todo el proyecto, antes de que siquiera Italia lo estudie en todos sus detalles.

Parece también que algunas pequeñas nacionalidades piden a Italia que Etiopa apruebe desde luego todos los detalles, lo cual quiere decir que algunas pequeñas nacionalidades tratan de obtener ventajas indirectas.

Algunos dicen que de ese modo, todo el proyecto caería en el vacío.

Parece ser que monsieur Laval, Jefe del Gobierno francés, solamente dió una atención oral al plan del Ministro de Etiopía en París, cuyo nombre es Teche Hawariate. Y parece que el territorio que ofrecía a Italia ese Ministro no está aprobado para el objeto de cederlo a Italia, que no tiene, por su parte, interés en ello.

Por otra parte ha surgido la cuestión que se llevará a la Liga de Naciones de Ginebra: esa entrega de terrenos de Etiopía a Italia. Y parece que nadie se entusiasmó por ella.

Ahora se preguntan muchos de los interesados en la Liga de Naciones de Ginebra quién va a dar el dinero para gastos para colonizar la Etiopía del Sur.

Otros han lanzado el nombre de Francia y no se ve por parte alguna el interés que Francia pueda tener en adquirir terreno en Etiopía, sin estar de antemano interesada.

SERVICIO POR LA COSTA NORTE: A bordo del avión trimotor de la Compañía Nacional Cubana de Aviación, que salió ayer por la mañana a las ocho a. m. del Aeropuerto de «Rancho Boyeros», para Camagüey vía Costa Norte, embarcaron los siguientes pasajeros: William D. Hayle, Margaret Hayle, y G. Gómez, para Varadero; Armando López, para Sagua la Grande; Rigoberto Hermida, y Jesús Piedra, para Ciego de Avila.

SE LE DISPARO EL REVOLVER

En el Tercer centro de socorro fué asistido de una herida de bala en la pierna izquierda, René Pérez Domínguez, de 24 años de edad y vecino de San Quintín 8, que se produjo casualmente al disparársele un revólver que se encontraba examinando en su domicilio.

Lea ¡ALERTA! al mediodía y el AVANCE por la tarde

LUMBAGO

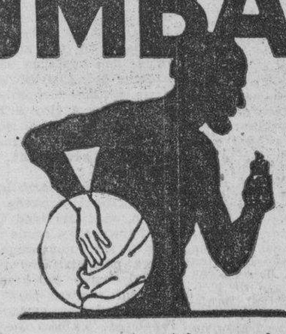

Hay alivio eficaz para los acerbos dolores que hace sufrir el lumbago. Y es un remedio económico que se usa en la actualidad en más de trece millones de hogares en el mundo. Es el Linimento de Sloan.

Aplíquese Sloan sin frotar sobre la región dolorida. Sloan penetra, produce una corriente de calor que acelera la circulación sanguínea, descongestiona y por lo tanto elimina el dolor. En un momento cesa su sufrimiento y su preocupación. El Sloan no sólo calma los dolores del lumbago sino también los del reumatismo, ciática y toda clase de dolores musculares. Y, además, actúa casi instantáneamente.

El Sloan penetra sin necesidad de frotarse. No se malgasta en masajes, dura mucho y es el más económico.

LINIMENTO de SLOAN
MATA DOLORES

M.E.C.D. 2016

EL FONDO ESPECIAL DE OBRAS PUBLICAS TIENE EL CONTROL DEL COBRO DEL IMPUESTO DE TRANSPORTE

La Dirección de Telégrafos adopta medidas encaminadas a mejorar más el servicio que ha venido prestando

Se han dado ya las instrucciones necesarias para ir tendiendo el hilo de cobre que unirá a Santa Clara con Camagüey el día de las elecciones. Montajes revisados

El Director de Telégrafos, ha dado instrucciones a los Jefes de Centros Telegráficos de la República, al objeto de tomar todas las medidas necesarias para que la comunicación telegráfica resulte perfecta el día de las elecciones Se están sustituyendo todos los conductores telegráficos que se encuentran oxidados por la acción del tiempo en los tramos línea Sur, comprendidos de Rincón a Palos en la provincia de la Habana al frente de cuyos trabajos se encuentra el inspector de Líneas Julio Vidal, de Palo a Jovellanos también en la línea Sur, y de este lugar a Cascajal en las provincias de Matanzas y Sta. Clara respectivamente. Estos trabajos se realizan por los inspectores Miguel Brigante y Aguilar, con personal a sus órdenes. También se están efectuando sustituciones de alambres de Santa Clara a Esperanza, Santo Domingo a Cruces y de este lugar a Cienfuegos, de Sagua a la Isabela y de Cauto a Bayamo.

Sin perjuicio de atender a otros trabajos de líneas el Jefe del Centro de Camagüey e Inspector de Líneas, tienen instrucciones de la Dirección de Telégrafos, para que se vayan adelantando los trabajos de colocación del nuevo hilo de cobre que partiendo desde Santa Clara ya se encuentra llegando a Florida, con objeto de tenerlo en Camagüey el día de las elecciones y asegurar de ese modo la comunicación por sistema automático con el Centro de Santiago de Cuba.

Se están revisando todos los montajes telegráficos de las Oficinas en cuyos lugares tengan entrada los hilos centrales y procediéndose a renovar todos aquellos que no presten la debida garantía a las comunicaciones, así como también se están sustituyendo las tierras defectuosas haciendo nuevos asguncs urbanos en Oficinas de importancia, e instalando protectores Foot en aquellas que carezcan actualmente de los mismos.

Además, y como medida de previsión, se ha dispuesto también la situación de personal técnico en todos los Centros, para atender con rapidez a cualquier interrupción o anormalidad que pueda presentarse durante la celebración de los comicios.

Puede asegurarse que con las medidas tomadas por la Dirección de Telégrafos, el servicio telegráfico será eficiente y responderá a las urgentes necesidades que demanda el curso del servicio electoral.

AMPLIACION DE OBRAS.—Por el Distrito de Obras Públicas de la provincia de la Habana, se ha comunicado al Sr. José Viñolas, que habiendo sido aprobado por el Sr. Echarte el proyecto para la ampliación de las obras de la carretera de San Antonio de los Baños a Vereda Nueva, debe pasar por este Distrito, a los efectos de formalizar el contrato para comenzar las obras tan pronto se corran los trámites correspondientes a la misma.

Autorizados tres embarques de ron para los E. Unidos

La Casa Morgan ha comunicado que recibió el dinero para el pago de la deuda. Pensionados

La casa bancaria norteamericana J. P. Morgan and Co., ha comunicado a la Secretaría de Hacienda que el día diez de este mes recibió de The Trust Company of Cuba $47.952 con 50 centavos para el pago de intereses y amortización del empréstito de diez millones de pesos, de los cuales corresponde a amortización de 2[illegible] mil quinientos pesos, y el resto a los intereses del capital.

EMBARQUE DE LICORES: —La Secretaría de Hacienda, por la Dirección General de Aduanas autorizó los siguientes embarques de licores: vapor Amapola, 102 cajas ron para New Orleans; vapor Oriente, 50 cajas ron para Puerto Rico y 205 para New York y vapor Veragua 100 barriles whiskey.

DENUNCIAS SOBRE TIERRAS.—La Secretaría de Justicia ha comunicado a la de Hacienda que elevó al Fiscal del Supremo el expediente relacionado con la denuncia presentada por Cecilia Marrero y García sobre un lote de terreno en la finca Santa Elena Sibanicú.

También comunica que ha pasado al Fiscal la escritura para la adquisición por el Estado de la finca El Sitio en el Caney.

NUEVOS PENSIONADOS. —La Sección de Pensiones y Jubilaciones en su última sesión aprobó los siguientes expedientes de pensiones: Angel María de la Caridad Carbonell y Vallejo, con mil quinientos pesos anuales: Filiberto Crespo Castillo con $71[illegible].50; Manuel Bérriz Kiyues con $2.400.

En el Registro de Pensiones a Veteranos se han incluido los siguientes: Carmen Caamacho; Catalina Varona; José Ramírez López; Juan Batista Batista; Mateo Evangelista; Abad Biquillón, Pedro Rosqueta y Acosta; Manuel Gómez Fonseca; Rafael Aguilera; Francisco Hernández Machado; Jacobo Pérez Díaz; Manuel Durán Castro; Cipriano Lara Peña; Pedro Teófilo Ortega.

Tratan de abreviar el desempleo en la provincia oriental

Se expropiarán tierras sin que el Estado pague dinero alguno Dieciseis nuevos sindicatos

DE LA S. DEL TRABAJO

El Secretario de la Comisión de Salarios Mínimos de la Secretaría del Trabajo, doctor Suárez Rivas, envió ayer al señor José Manuel Casanova, vocal de dicho organismo un escrito comunicándole que en sesión ordinaria celebrada al efecto, se había adoptado el acuerdo de nombrar una comisión especial para que estudie y dictamine una solicitud presentada por el señor Guardiola, tendiente a combatir el desempleo en la provincia oriental, mediante la realización de diversas obras públicas en la misma, sin gasto alguno para el Estado y con la compensación de que se autorice al referido señor Guardiola a efectuar diversas expropiaciones por causa de utilidad pública.

Para formar dicha nueva comisión han sido designados, además del propio señor Casanova, los señores Mario Guiral Moreno, Juan Alemán Fortún, Antonio Portuondo y el doctor Suárez Rivas.

SINDICATOS DENEGADOS.—Por Resolución del Secretario del Trabajo fueron ayer denegadas las siguientes solicitudes de inscripción de sindicatos obreros por no llenar los requisitos de ley:

Asociación de Empelados y Escogedores del poblado La Grifa; Sección Sindical de la Fábrica Trinidad y Hermanos; Sindicato Obrero del central La Francia; Sindicato de Escogedores de Tabaco, de Taco-Taco; Sindicato de Obreros Tabacaleros de Las Martinas; Gremio de Escogedores de cato de Obreros de la Industria Azucarera del central Covadonga; Sindicato de Escogedores de Tabaco en Rama de Los Palacios; Sección Sindical Azucarera del central San Isidro; Sindicato de Obreros de las canteras de Arriete; Asociación de Trabajadores de la destilería El Infierno; Sindicato Regional de las Artes Blancas de Cruz; Asociación de Matarifes, Auxiliares y Descargadores de Carnes de Santa Clara; Sindicato de Torcedores de Camagajuaní; Sindicato de Pescadores y Similares de La Coloma; Organización Sindical de Obreros Azucareros de Sancti Spíritus y Tuinicú; y Sindicato de Obreros y Obreras del Tabaco en Rama, en Punta de La Sierra.

SINDICATOS APROBADOS.—El doctor Emilio Gaspar Rodríguez, procedió, asimismo, a autorizar inscribir los siguientes 16 nuevos sindicatos obreros:

Sindicato Azucarero del central Jatibonico y sus colonias; Sindicato Azucarero del central Céspedes y sus colonias; Sindicato Azucarero del central Lugareño y sus colonias; Asociación de Chauffeurs de Santa Clara: Gremio de Fogoneros, Marineros y Similares de la República de Cuba; Sindicato de Trabajadores de Mar, Tierra y Similares, de la Isabela de Sagua; Sindicato de Pesca de Caibarién; Gremio de Braceros de Cienfuegos; Gremio de Fundidores de Sagua la Grande; Sindicato de Braceros y Escogedores de Tabaco de Remates de Guane; Asociación de Torcedores de Zaza del Medio; Sindicato de Empleados y Obreros del central Bahía Honda; Unión de Compañeros de Lanchas de Cárdenas; Sindicato Unión de Trabajadores del central La Francia, de Los Palacios; Sindicato de Obreros y Empleados del central Toledo y Unión Obrera de la Compañía General de Tejidos.

Recaba la Cámara de Comercio que amplíen la amnistía

Expone que los comerciantes que tienen adeudos atrasados no pueden satisfacerlos aún

Sr. Alcalde Municipal de la Habana. Ayuntamiento de la Habana. Ciudad.

Honorables señor: Por la Prensa conocemos el escrito dirigido a usted muy respetuosamente por la «Asociación Nacional de Propietarios», con razonamientos muy equitativos solicitando les conceda a los contribuyentes de este Municipio un plazo de treinta días para efectuar el primer pago de un trimestre atrasado más un término de cinco meses para abonar cada treinta días un trimestre hasta ponerse al corriente con el Municipio.

Esta corporación económica «Cámara Nacional de Comerciantes e Industriales» se permite dirigirse a usted para expresarle que es de equidad y es de justicia esta petición referida y recomendarle, como le recomendamos, que una vez más sea consecuente con el sufrido contribuyente que por circunstancias que no son de mencionar no ha podido colocarse en el plazo correspondiente y que no podrá si no se distribuye su adeudo en cantidades parciales en la forma que se enumera en el escrito de referencia.

Los comerciantes, industriales y propietarios que tienen adeudos atrasados no están en condiciones de desenvolsar de una sola vez el montante de los mismos y como que en el orden general existe deseo y buena voluntad, de dárseles la oportunidad que se apunta, redundaría en beneficios recíprocos para el Municipio y los contribuyentes.

Procede, pues, ampliar la presente amnistía y compaginar en la forma que se pide los adeudos atrasados.

Esta Corporación hace suya la petición hecha por la referida Asociación Nacional de Propietarios y respetuosamente a usted suplica se tome en consideración—ya que existen bastantes fundamentos para ello.—Muy atentamente de usted y s. s., Cámara Nacional de Comerciantes e Industriales.—El Jefe de Despacho, **Lorenzo Mijares.**

PALACIO

EL CLEARING HOUSE.—Los representantivos del Clearing House hicieron ayer, en horas de la mañana, una visita de cortesía al Presidente de la República.

La Comisión que saludó al Jefe del Estado estaba integrada por los señores: Juan Gelats, Presidente, Armando Rosales, Secretario; y los siguientes miembros de los Bancos Asociados: Mr. Rosenthal, del Chase Nationau Bank; Manuel Betancourt del Banco Nova Scotia; L. J. de la Cámara del Banco del Comercio; José Villaamil del First National Bank of Boston, Leopoldo Casas del National City Bank of New York, J. A Ariosa del Royal Bank of Canadá.

UN ALMUERZO EN EL RINCON.—Ayer al medio día obsequió con un almuerzo en el Hospital de Leprosos del Rincón a los repórters de Palacio el Presidente de la Junta de Patronos de dicho hospital doctor Federico Morales Varcárcel.

CIRCULO ESPAÑOL SOCIALISTA—Una comisión del Comité Nacional Pro Amnistía (Círculo Español Socialista) visitó al Jefe del Estado.

EL SR. ANTONIO HERNANDEZ.—El Presidente concedió audiencia ayer al señor Antonio Hernández que concurrió representando la Asociación de Explotadores de Ganado de Matanzas.

EL MINISTRO DE INGLATERRA.—Saludó al Presidente departiendo con él algunos minutos el Ministro de S. M. Británica en la Habana S. E. Sir Thomas M Snow.

Cumplimentó a su entrada en Palacio al diplomático inglés el Introductor de Embajadores doctor Rodríguez Capote.

LOS VAQUEROS. Una comisión de la Defensa Nacional del Vaquero conferenció con el Presidente para protestar del incumplimiento de la Ley número 240 que se refiere a las relaciones de inteligencia entre los vaqueros y las plantas de pasteurizar leche.

El señor J. M. Castillo que concurrió al frente de los comisionados expuso que las plantas están continuamente contraviniendo las disposiciones establecidas en la refereida ley 240, lo que afecta a más de dos mil familias.

El Presidente prometió estudiar el problema propuesto por los vaqueros.

WALFREDO RODRIGUEZ BLANCA.—Fué comunicada ayer en Palacio la triste nueva del fallecimiento ocurrida en la ciudad de Camagüey del señor Walfredo Rodríguez Blanca, presidente de la empresa editora de «El Camagüeyano».

EL ANFITEATRO.—Se hallan terminadas las obras de la extructura, sobre la cual descansará el edificio del Anfiteatro. Los Ingenieros Gastón, Saladrigas y el Secretario de O. Públicas, supervisan diariamente los trabajos.

Retirada la acusación contra los 3 industriales de Marianao a los que se acusaba de incendiarios

Hoy seguirá el juicio contra los acusados por la muerte de «Ramona la Valenciana». Juicio por lesiones a un menor. Hoy responderá de su delito el soldado que mató a un preso

En un juicio oral de los más rápidos celebrados por la Sala Cuarta de lo Criminal de la Audiencia, contra los industriales de Marianao Jacobo Busbuk, Juan Borosky y Salvador Castro Santana, a los que se acusaba del incendio intencional del almacén de licores de la Marianao Holding and Distiling Company, el 16 de Abril de este año, el Fiscal, Dr. Humberto de Cárdenas, vistas las pruebas favorables para los encausados, retiró la acusación. Y la Sala, de acuerdo, dictó fallo absolutorio. La defensa de los tres acusados estuvo a cargo del Dr. Elier Roqueta, quien no tuvo que practicar la abundante prueba de defensa que preparara para evidenciar la inocencia de sus representados.

LA MUERTE DE RAMONA «LA VALENCIANA», EN EL REPARTO «EL MORO»—Ha de seguir hoy, caso de que pueda concurrir ante sus juzgadores el procesado Agustín García del Pino, que sufrió grave fractura de las costillas al lanzarse de la azotea del Castillo del Príncipe al patio central del mismo, el juicio se le sigue a él y a Bonifacio Martínez Méndez por el robo con ocasión del cual resultó la muerte de Ramona «La Valenciana», en el Reparto El Moro.

Continuará desarrollándose la prueba testifical y puede que termine el juicio, el cual tiene la característica de haber sido anulado en una ocasión y ser suspendido más de veinte veces por distintas causas. Pide el Fiscal, como ya hemos repetido, la pena de muerte para los dos encausados, los que están defendidos por los Dres. Fabián García de la Vega y Enrique Manuel Morúa Delgado.

EL ASESINATO FRUSTRADO DE JOSE LUIS PENABAZ. — No pudo comenzar ayer el juicio del proceso contra Rafael Giraud y Castro Palomino y Rafael Ramos, conocido por El Chino Ramos, acusados de inductor, el primero; y autor material, el segundo, del asesinato frustrado de José Luis, (Chano) Penabaz, exGobernador Provincial de Oriente en Diciembre del pasado año. En breve se conocerá el nuevo señalamiento, cuya fecha será en Enero próximo.

JUICIO POR LESIONES POR IMPRUDENCIA A UN MENOR. — Se celebró, ante la Sala Tercera de lo Criminal, el juicio contra Luis Fernández Piñón, chauffeur del Royal Bank of Canada, por las lesiones por imprudencia que causara al menor José Manuel García Samprón, el 6 de enero último, en la carretera de Rancho Boyeros y Lombillo, apareciendo como tercero civilmente responsable la citada entidad bancaria.

El Fiscal, Dr. Armando Barrientos, y el acusador particular, Doctor Eduardo Bolívar Herrero, mantuvieron sus conclusiones pidiendo ambos un año y un día de prisión correccional para el acusado, e indemnización de $1000 a beneficio del menor lesionado. La defensa de Fernández Piñón y de The Royal Bank of Canada estuvo a cargo del Dr. Guillermo Díaz Romañach, que rebatió las acusaciones.

EL PROCESO CONTRA EL OBRERO PAULINO SUAREZ.—Tampoco pudo continuar el juicio contra el obrero Paulino Suárez, por la muerte del comerciante Julio Santaballa, en la calle Insuisidor, en marzo de este año. Seguirá el venidero mes de Enero pues el próximo día 25 comienzan las vacaciones de Pascuas, que se prolongan hasta el 7 de dicho mes, en que se reanudan las labores en los tribunales.

JUICIOS ORALES CELEBRADOS AYER EN LAS SALAS DE LA AUDIENCIA

Además del relatado anteriormente, tuvieron efecto, en la tarde de ayer, en las distintas Salas de la Audiencia, estos juicios:

Contra Manuel Varela González por delito contra la salud pública y contra José Milhet Alayo por rapto, retirando el Fiscal, en ambos casos la acusación. Fueron defendidos los dos por el Dr. Fabián García de la Vega.

Contra Manuel Mesa García, por estafa; Irene Vegueria, por corrupción; Rogelio Lavín, por infracción electoral; Felipe Ching, por daño a la salud pública; Ramón Febles, por tentativa de robo y Clemente López, por robo flagrante, contra los cuales sostuvo el fiscal la acusación.

CONTRA UN SOLDADO CUSTODIO DEL PRESIDIO MODELO.—Tiene señalado para esta tarde, al Sala Cuarta de lo Criminal, el juicio contra el soldado custodio del Presidio Modelo, José Alonso Aldelo, por la muerte del recluso de dicho penal Esteban Zulueta Quesada, al que privó de la vida el 24 de Octubre de 1933, en un corte de leña, del Presidio, después de haberle dado de culatazos en la cara, según hace constar el Fiscal en sus conclusiones y haberle disparado al emprender la fuga debido a que no rendía la labor a él encomendada como eran los deseos del procesado.

Pide el Fiscal que Alonso Aldelo sea condenado a diez y siete años, cuatro meses y un día de reclusión estimando el delito como de homicidio con la agravante de haberse prevalido del cargo que desempeñaba. La defensa del soldado custodio está a cargo del Dr. Carlos R. Menció, que alega la eximente completa de legítima defensa.

ESA OPERACION NO SE LLEVARA A CABO ESTE AÑO EN NINGUNO DE LOS MUNICIPIOS DE LA ISLA

Los ensayos hechos han demsotrado que la liquidación de ese impuesto se hace así con más rapidez y notable beneficio para los contribuyentes y para la recaudación

La Dirección del Fondo Especial de Obras Públicas ha dirigido una circular a todos los Alcaldes Municipales de la República, dando cuenta de haber sido firmado un Decreto Presidencial, por el cual ésta asume el control directo del cobro del impuesto por transporte terrestre.

El DIARIO DE LA MARINA, publicó exclusivamente hace cuestión de ocho días la noticia que más tarde fué confirmada oficialmente por dicho Decreto el cual al transcribirlo a los Municipios de la República dice así:

«Por cuanto: Por Decreto número 502 de 30 de junio de 1934, de esta Secretaría, se dispuso que la Dirección General del Fondo Especial de Obras Públicas se hiciera cargo del cobro del impuesto de Transporte Terrestre en el Término Municipal de la Habana, función que venía encomendada a dicho Municipio.

«Por cuato: El éxito obtenido con esa medida no sólo para el Estado, que vió aumentar sus inscripciones de vehículos en un cuarenta por ciento, sino también para los contribuyentes, por las facilidades que se les ofrecieron en el acto de acudir a efectuar dichas inscripciones, determinó a esta Secretaría a implantar el mismo sistema para los contribuyentes de los términos Municipales de Marianao, Regla y Guanabacoa, a partir del corriente ejercicio fiscal, según Decreto de 20 de junio de 1935.

«Por cuanto: Con la experiencia adquirida por la Administración en ese orden de cosas y su propósito de adoptar los sistemas más modernos y científicos utilizados en otros países para el cobro del impuesto de referencia, se ha instalado en la Dirección General del Fondo Especial de Obras Públicas un equipo de «Adressógrafo» que permite controlar y despachar rápidamente, desde dichas oficinas, las inscripciones de vehículos de toda la República, y su más efectiva fiscalización posterior.

«Por tanto: En uso de las facultades que me confiere el artículo 1 del DecretoLey número 275 de 6 de junio de 1934 y a propuesta del Director General del Fondo Especial de Obras Públicas,

RESUELVO:

«Que a partir del segundo semestre del ejercicio fiscal en curso, la Dirección General del Fondo Especial de Obras Públicas se hará cargo en sus oficinas del cobro del impuesto de Transporte Terrestre en toda la República, adoptando al efecto las medidas pertinentes.

«Publíquese el presente Decreto en la «Gaceta Oficial» para general conocimiento.

«La Habana, a cinco de diciembre de mil novecientos treinta y cinco. (Fdo.) Ricardo PONCE, Secretario de Hacienda.

«Lo que transcribo a usted para su conocimiento y efectos,

«Atentamente, Dr. Gerardo BARRERA, Director General del Fondo Especial de Obras Públicas p. s.»

Un concurso para premiar el mejor cartel presentado

Se trata de la obra iniciada para evitar accidentes. Hay dos premios. Bases acordadas

El Consejo Nacional para la Prevención de Accidentes, que se acaba de crear en Cuba a semejanza de otras entidades análogas existentes en distintos países, viene realizando una intensa labor, lasinteresada y humanitaria, con el objeto fundamental de reducir al mínimum posible el número y la gravedad de los accidentes que a diario se registran en todos los órdenes de nuestras actividades, muchos de los cuales, en una alarmante proporción, se traducen en muertes, incapacidades físicas o lesiones de importancia.

La gran mayoría de estos accidentes, como lo demuestran las estadísticas, son ocasionados por negligencia, imprevisión, temeridad y otros varios factores, todos ellos perfectamente controlables. Para ello es necesaria una acción coordinada, científica, de carácter educativo que tienda a evitar y prevenir la comisión de tales hechos, inculcando en las mentes un concepto más claro y preciso de lo que representa la seguridad personal, adoptando precauciones y eliminando los riesgos que puedan hacerla peligrar.

Los resultados de esta enérgica cruzada que ha iniciado el Consejo con la cooperación de nuestros hombres más representativos de la industria, el comercio, asociaciones cívicas, autoridades, etc., habrán de palparse dentro de muy poco tiempo.

Como parte de esa campaña, el Consejo para la Prevención de Accidentes ha abierto un gran concurso nacional de carteles alegóricos sobre el mencionado tema, de acuerdo con las siguientes bases:

1a.—El plazo de admisión queda abierto a partir de esta fecha, cerrándose a las 5 p. m. del día 31 de Enero de 1936. Todos los trabajos deberán ser entregados en las oficinas del Consejo: Edificio Bacardí número 305, Habana en donde se facilitarán todos los datos y aclaraciones que requieran los participantes.

2a.—La ejecución del cartel será a base de un solo color (en tinta china), pero una vez otorgados los premios, los autores de los carteles triunfadores deberán colorear a tres tintas los trabajos originales, con el objeto de poder preparar los grabados necesarios e imprimir dichos carteles, los cuales serán distribuídos por el Consejo, como uno de los elementos en su campaña educativa.

3a.—El texto o leyenda que complemente la composición grafica debe ser idea original del autor. No debe exceder de quince palabras y tanto la leyenda como la ilustración deben inspirarse en la campaña para la prevención de accidentes.

4a.—El tamaño del cartel será precisamente de 22 pulgadas de alto por 17 de ancho.

5a.—Serán otorgados dos premios en metálico: un primer premio al cartel triunfador y otro al que ocupe el segundo lugar. Estos premios serán entregados en ceremonia pública que se celebrará a las 5 de la tarde del día 20 de Febrero de 1936 y en los salones del Círculo de Bellas Artes, en cuyo local se exhibirán la totalidad de los trabajos recibidos.

6a.—El Jurado que adjudicará los premios estará integrado por el señor Antonio González de Mendoza, Presidente de la Junta Directiva del Consejo Nacional para la Prevención de Accidentes; el doctor Antonio Cueto, Sub Secretario del Trabajo y el señor Antonio Rodríguez Moreis, Presidente del Círculo de Bellas Artes.

Falsos dentistas acusados por la Policía Secreta

Han sido denunciados por el Colegio de Cárdenas. Colecta para los niños desamparados

Recibió ayer el doctor Anaya Murillo, Secretario interino de Sanidad una denuncia formulada por el Colegio Estomatológico de Cárdenas, consignándole la existencia de varios individuos que, titulándose cirujanos dentistas, ejercen impunemente dicha profesión. Agrega que denunciado el caso a la Jefatura de la Policía Secreta Nacional, varios miembros de la misma comprobaron que actuaban como dentistas sin serlo, los señores Ramón Martínez, de 10 número 32; Juan Antonio Pino, de Sexta Avenida número 387 y Heraclio Zayas, de Avenida 145.

De estos hechos se ha dado cuenta a los Tribunales de Justicia.

ATACADO DE PARALISIS.—Informó ayer a la superioridad, el Jefe Local de Bejucal, que el niño Leoncio Martínez, de 11 años de edad, vecino de la finca La Rosita, padece de Poliomielitis Anterior Aguda, (Parálisis Infantil).

AUTORIZACION A LOS JEFES LOCALES.—Por el Director de Sanidad, doctor Ramos, fueron autorizados ayer los jefes locales de la provincia oriental para que el próximo día 28, se trasladen a la ciudad de Santiago de Cuba, a fin de que asistan a las conferencias de divulgación sanitaria que les ofrecerá el Profesor de la Fundación Rockefeller, doctor Carr.

A dicho acto concurrirán el propio doctor Ramos y otras autoridades del Departamento.

PALUDISMO Y TIFOIDEA.—Hasta las doce del día de ayer, el número de palúdicos en la República, ascendía a la suma de 20.548, de los cuales corresponden más de mil casos a los pueblos de Manzanillo, Bayamo, Puerto Padre, Holguín, Guane, Los Palacios, Consolación del Sur, Vueltas, Florida, Morón y las ciudades de Pinar del Río y Santiago de Cuba.

En cuanto a la Fiebre Tifoidea, existían 219 casos.

COLECTA ENTRE EMPLEADOS.—Inició ayer el doctor Abilio Valdés Daussá, Inspector General de Sanidad y de Beneficencia, una colecta en metálico, con cuyo producto poder adquirir ropas de invierno y juguetes para los niños lactantes recluídos en el Asilo Rafael de Cárdenas.

Hasta el momento han contribuído a tan piadoso acto los señores Pérez Medina y señora; Romaguera, Valdés Daussá, Luis Huguet, Amparo Varela, Julio F. del Moral, María Julia Vila, Raquel Bruni, Salustiano Cárdenas, Dolores Guerra, Estela Jiménez Alberto Gutiérrez, Olga Fernández Elsa Calderín, Lorenzo Enrich Ramos, Carmen Soler, Amparo Pujol, Andrés Feliú, Ramón Más y Pérez Figueredo.

De nuevo condenan a César Vilar por su campaña "roja"

El Dr. José I. Chelala y varios más absueltos. Hoy seguirá la causa contra el Tte. Mantecón

Terminó ayer tarde, ante el Tribunal de Urgencia Número Uno, el juicio contra César Vilar, Secretario de la Confederación Nacional Obrera de Cuba, el cual fué condenado a la pena de un año por el delito de propaganda sediciosa, y a $31 de multa por uso de arma sin licencia, con motivo del registro de su casa calle Rastro 26, donde se ocuparon proclamas de carácter rojo y la mencionada arma. También fueron condenados, por el delito de propaganda sediciosa, Gregorio Blanco, a un año y Gregorio Mario Castellanos a seis meses.

Asimismo resultaron absueltos el Dr. José Ignacio Chelala; Pedro González González, que fuera detenido con Vilar; Justo Tamayo; Guillermo Estrada Estrada y Eduardo Pérez Castro.

Los agentes del Servicio Secreto del Quinto Distrito, al tener confidencias de que en la casa Rastro 26 se reunían elementos de tendencia roja, fué registrada dicha casa en la que fué detenido César Vilar y Pedro González González, el cual hacía de secretario del primero, ocupándole en un registro documentos de carácter rojo y una pistola dentro de un escaparate.

Dichos documentos contienen la relación de varios nombres entre ellos el de Chelala y los demás detenidos. El Dr. Chelala fué comisionado para hacer propaganda en el interior en contra de las elecciones.

Terminó el juicio retirando el Fiscal Dr. Freyre de Andrade, la acusación a José Chelala; Guillermo Estrada; Pedro González; Justo Tamayo y Eduardo Pérez Castro, decretando el Tribunal su inmediata libertad. Estos fueron defendidos por los doctores Gerardo de Villiers; Carlos Muñoz; Raúl Barroso y Manuel E. Mendoza Roja. El Dr. Chelala salió de la cárcel en las primeras horas de la noche acompañado por el Dr. Kouri y sus familiares.

OTROS CASOS DE URGENCIA

ABSUELTOS: Julio Rodríguez Valdés, de propaganda sediciosa; defendió el Dr. Jenaro G. Brito. Erasmo Collazo Marín, de injurias; defendió el Dr. Gerardo de Villiers. Carlos Duque Estrada, de tenencia de materias explosivas; defendió el Dr. Rodolfo Nogueira. Víctor Pedemonte Scull, de tenencia de armas; defendió el Dr. Armando Rabell.

CONDENADOS: Mario Colón Davila y Antonio García Rodríguez; a 6 meses por propaganda sediciosa. Gregorio Pérez Rivero, a $31 por uso de arma sin licencia.

EL CASO DEL TENIENTE MANTECON.—El Tribunal de Urgencia Número Uno, suspendió ayer la continuación del juicio contra el Teniente de la Marina de Guerra, Félix Mantecón, el Dr. Enrique Casuso y miembros de la Marina, acusados de conspiración para la rebelión, para continuarlo hoy; la suspensión se debe a que dicho Tribunal terminó el juicio de Vilar cerca de las 7 de la noche.

LO OCUPADO EN EL CASO DEL SR. CASTAÑO.—Fueron recibidos ayer por el Tribunal de Urgencia Número Dos, las pieza sde convicción ocupadas en la furnia donde se encontraba secuestrado el Sr. Nicolás del Castaño. Dichas piezas consisten en un garrafón, dos cazuelas de barro, latas de sardinas y chorizos; una cazuela con borras de café; dos sombreros; sacos de vestir; varios sacos de yute que utilizaban los plagiarios para dormir y otros objetos.

Opina la Comisión Arancelaria que no se debe acceder a la rebaja de los derechos que abona la hilaza

El Tratado de comercio entre los Estados Unidos y el Canadá no afecta a Cuba a menos de que no se derogue el de Reciprocidad. Los derechos que paga el coco seco

NOTICIAS DE LA SECRETARIA DE COMERCIO

En la mañana de ayer se recibió en la Secretaría de Comercio, por conducto del Attaché Comercial de los Estados Unidos de Norte América, un ejemplar del nuevo Tratado Comercial concertado entre los Estados Unidos y el Canadá, el cual entrará en vigor el día primero de Enero de 1936.

Después de conocer el texto del referido Tratado, el Ldo. David Whitmarsh, Jefe de la Sección de Comercio Exterior de la Secretaría del Ramo, explicó a los repórters que dicho Tratado no causará perjuicio alguno en las relaciones comerciales que Cuba sostiene con ambas naciones, a no ser que por cualquier circunstancia fuera derogado el Tratado de Reciprocidad con los Estados Unidos.

OPINA LA COMISION TECNICA ARANCELARIA QUE NO DEBE ACCEDERSE A LA REBAJA DE LOS DERECHOS A LA MAIZENA.—Con referencia a la solicitud que el señor Antonio E. Romagosa, comerciante de esta plaza, tenía formulada ante la Secretaría de Comercio, interesando se adicionase una letra a la partida número 256 del vigente arancel de Aduanas, amparando la entrada en Cuba de la harina de maíz blanco (maizena), con adeudo de $1.30 los 100 kilos en la tarifa general, y 91 centavos para los Estados Unidos, y de cuya solicitud el Negociado de Tratados Comerciales y Mercados Extranjeros de esta Secretaría dió traslado a la Comisión Técnica Arancelaria a fin de que resolviera sobre la misma, por corresponder a ella hacerlo, así como a la Asociación Nacional de Industriales para conocer el criterio de la misma sobre este problema, se ha recibido recientemente en Comercio una comunicación de la referida Comisión, contentiva del acuerdo adoptado por la misma, recomendando al Secretario de Hacienda no se acceda a lo pedido por no existir razones de carácter arancelario que aconsejen la medida.

El antes mencionado Negociado ha hecho saber al señor Antonio E. Romagosa, el acuerdo adoptado en este caso por la Comisión Técnica Arancelaria.

INSPECCIONES ORDENADAS.—Por la Inspección General de la Secretaría de Comercio han sido comisionados los Inspectores Alfonso Alnart, Díaz Pintado, Del Busto, Rodríguez Landa y Vázquez para que giren visita de inspección a las siguientes entidades: La Comercial, Compañía Tropical de Seguros, S.A., y La Guardian Insurance Co.

SOLICITAN LA REBAJA DE LOS ARANCELES A LOS COCOS SECOS QUE SE IMPORTAN DE HONDURAS.—Se entrevistó ayer con el Jefe de la Sección de omercio Exterior de la Secretaría de Comercio, el señor Cipriano Hernández Sosa, agente intermediario, quien solicitó en el curso de su conversación una rebaja en los aranceles para los cocos secos que se importan de Honduras (Centro América), ofreciendo al propio tiempo exportar a ese país azúcar y pulpa de guayaba.

Apenas termine el período comicial empezarán los trabajos solicitados con urgencia para el Rpto. Los Pinos

Están aprobados el presupuesto, los planos y apropiado crédito necesario. Numerosos proyectos aprobados. El trazado de la carretera estre Cojímar y Playa Guanabo

NOTICIAS DE LA SECRETARIA DE OBRAS PUBLICAS

El Secretario de Obras Públicas, trabajó activamente en la mañana de ayer despachando los asuntos de la Secretaría. Antes de retirarse pudo el repórter entrevistarle, acerca de las proyectadas obras del Reparto Los Pinos.

El Sr. Echarte manifestó que es su propósito dar comienzo a las mismos tan pronto termine el período electoral pues se halla aprobado el proyecto y presupuesto correspondiente y la apropiación de crédito para su ejecución.

Por estas obras vienen interesándose constantemente los vecinos y propietarios de los Repartos Los Pinos, Miraflores, Ardai, Naranjito y otros, debido a que la comunicación en estos momentos se halla en estado deplorable y en estos momentos la empresa de los Ferrocarriles Unidos ha elevado el pasaje, y el nutrido vecindario de esos Repartos lo constituyen en su mayoría empleados y obreros de todas clases, que tienen que venir a la ciudad muchos de ellos hasta dos veces al día.

VISITAS.—Ayer visitaron al Secretario, el Teniente Coronel Desiderio Sánchez, de Camagüey, quien se interesó sobre distintas obras de aquella ciudad.

También para tratar de algunos asuntos relativos a obras públicas en Cienfuegos se entrevistó con el señor Echarte el señor Luis Hernández, Presidente de las Corporaciones Económicas de la Perla del Sur.

EL ESTUDIO DE UN TRAZADO.—Se ha ordenado el estudio de un trazado al Sr. Agustín Capó de la Comisión de Estudios de una nueva carretera que partiendo de Cojímar vaya hasta Guanabo por la costa Norte. Esta ruta se halla incluída entre las solicitadas por la Comisión Nacional del Turismo, considerándola de gran importancia par ala temporada de invierno.

NUMEROSOS PROYECTOS APROBADSO.—El Secretario de Obras Públicas ha impartido su aprobación a los siguientes asuntos: Proyecto de reparación de la calle Bellavista, desde la Calzada de Bejucal hasta Segunda, en el Reparto San José, con un presupuesto de $2.828.

—La construcción de un dren de 1.85 m.x1.27 m. en el cruce de las calles de San Anastasio y Dolores, en el Reparto Lawton, con un costo de $1.811.70.

—Construcción de cuatro tragantes tipo No. 6, en Baños y 3a. en el Vedado, y su presupuesto de $269.32.

—Presupuesto de las obras de reparación de la calle 21 desde O hasta la calle 12, en el Vedado, cuyo costo asciende a $22.305.71.

—Reparación de la Calzada que comunica con el Aislo General Peraza, en Tiscornia, costo de $2.132.53.

—Construcción de un dren en la calle de Armas de 15 pulgadas y otro de 18, en la calle de Aramas, de San Francisco a Santa Catalina, con un costo de $1.997.

—Reparación de la calle de Tamarindo desde San Indalecio a San Benigno, presupuestada en $1.448.45.

—El acta de recepción única de las obras de reparación del puente Guaninicúm, en la carretera de Santiago de Cuba al Cristo.

—Y la recepción definitiva de las obras ejecutadas en los puentes Isabel María y La Cruz, en la carretera de Pinar del Río a Guane.

Formuló conclusiones el Fiscal en el caso del asesinato frustrado de García Ruvira contra J. R. Barreiro

Para el primero pide un año, 8 meses y 21 días de prisión por disparo de arma de fuego. Para el segundo solicita la pena de doce años. Nuevas conclusiones provisionales

Para el procesado Rafael García Ruvira interesa el Fiscal de la Audiencia la pena de 1 año, 8 meses y 21 días de prisión, como autor de un delito de disparo de arma de fuego contra determinada persona, y para el también procesado José Ramón Barreiro y Gallarte la pena de 12 años de prisión mayor, como autor de un delito de asesinato frustrado.

Según el escrito de conclusiones del Fiscal, «el 31 de Agosto último, el procesado Rafael García Ruvira, como Administrador de la Ruta número 30 de la Cooperativa de Omnibus Aliados, suspendió de empleo y sueldo al chaufeur de la misma, también procesado José Ramón Barreiro y Gallarte, por una riña que en las naves de dicha Compañía había tenido con Manuel María Plá y Alfonso, dueño de uno de los ómnibus; corrección ésta que hubo de molestar al Barreiro, por lo que decidió dar muerte al García si no dejaba sin efecto la suspensión, a cuyo efecto la mañana siguiente se armó de un cuchillo de punta y ocultándolo en un pedazo de periódico, salió en busca del García, a quien encontró viajando en un ómnibus, el que tomó y siguió en él sin dirigirle la palabra, hasta que ambos abandonaron dicho vehículo en la esquina que forman las calles B y 1[illegible], en el Reparto Almendares, donde dirigiéndose al García lo requirió para que dejara sin efecto la repetida suspensión, más como a ello se negara el García y continuara su marcha por entender que había terminado la conversación, lo siguió sigilosamente y sin ser visto por García, súbita e inesperadamente lo acometió por la espalda con el cuchillo ya expresado asestándole una puñalada en la región lumbar y seguidamente otra en la región pulmonar izquierda, que le hicieron caer derribado, tratando entonces de rematarlo en esta situación, por lo que el García al ver que su agresor emprendía la fuga, por la intervención de terceras personas que impidieron que lo rematara como pretendía hacerlo, aún tendido sobre el pavimento le hizo dos disparos con un revólver, sin alcanzarlo. El procesado García Ruvira tardó en sanar 40 días, sin ulteriores consecuencias».

Concurre en cuanto al procesado Barreiro la agravante de haber ejecutado el hecho con arma prohibida por los reglamentos, y cualquiera de las dos que no aprecie el Tribunal para calificar el delito de asesinato frustrado. La responsabilidad civil la fija en la cantidad de cien pesos con que debe ser indemnizado García Ruvira.

OTRAS CONCLUSIONES PROVISIONALES DEL FISCAL

El Fiscal, además, ha interesado las siguientes penas, también en conclusiones provisionales:

Para los procesados José Pérez Fernández o José González, Pedro Vázquez González o Pedro Bárcenas González o Claudio Nodarse González o Julio Nodarse González (a) Mayito, interesa tres años, seis meses y veintiún días de presidio correccional y para Adolfo Reyes Risoto, cuatro años y dos meses de presidio correccional, por robo en casa habitada, con las agravante de nocturnidad y reincidencia.

Refiere el Fiscal que el 26 de Octubre último, escogida la noche de propósito, los procesados antes dichos y otro individuo que bien pudiera ser el procesado rebelde Modesto Marrero o Máximo Marrero (a) El Hijo de la Comadrona, violentando la cerradura de la puerta principal de la casa Real 38, letra K, en Puentes Grandes, domicilio de José Hernández Alfonso sustrajeron alhajas por valor de $85.00, que no han sido recuperadas y que fueron más tarde vendidas a Abelardo Barrios Morales que las adquirió con perfecto conocimiento de su mala procedencia. Para Barrios Morales, como encubridor, pide multa de $400.

—Finalmente, el repetido Ministerio pide estas penas: (

Dos meses, veinte días y multa de $300, para José Luis, por daño a la salud pública; seis meses de arresto y multa de $500 para John Lei, Francisco Chi, Francisco Chan y Alfredo Leo por igual delito que el anterior; un año, ocho meses y veintiún días, por rapto para cada uno de los dos procesados en distintas causas Hipólito Rodríguez Martínez y José Ortega Orta; cien pesos de multa o cien días de encarcelamiento para Joaquín García Fernández, por defraudación a la Aduana; y multa de $250, para Armando González Hernández por doble inscripción en el Censo Electoral.

Ha sido citado el ex-Alcalde Jefe del Distrito Central para reconocer la firma de un pagaré de $5.000

Subasta de una casa en la calle F, tasada en la suma de $20,000. Una apelación con lugar. Dos pensiones. Los últimos divorcios. Asuntos civiles turnados ayer, martes

DOS PENSIONES. — El Juez de Primera Instancia del Centro, Doctor Rubio Linares, dictó auto ayer ante el Secretario Abelardo Piedra, reconociendo el derecho que le asiste a Margarita Estévez y Pérez y su hermana Esperanza a disfrutar de una pensión del Estado cubano ascendente a la cantidad de $250 anuales, de por mitad para cada una, como hijas del soldado del Ejército Libertador Santos Estévez y Fresneda.

SIN LUGAR UNA APELACION CONTRA SENTENCIA DEL MUNICIPAL DEL ESTE.—En el rollo de apelación establecido contra la sentencia dictada por el Juzgado Municipal del Este en el juicio verbal seguido por León Martín Soublette, cesionario de Pedro Perera y Cía., contra José María Toledo, el Juez de Primera Instancia del Centro, Dr. Rubio Linares, ante el Secretario Gabriel Lafuente, dictó con fecha de ayer sentencia por la que declara sin lugar la apelación interpuesta y en consecuencia confirmando la resolución del tribunal inferior, imponiendo el pago de las costas de esta segunda instancia al apelante.

PEPITO IZQUIERDO CITADO PARA EL RECONOCIMIENTO DE FIRMA EN UN PAGARE DE $5.000. El Juez de Primera Instancia del Oeste, ante el Secretario Mariano Illera, ha señalado en los autos del juicio seguido por Conrado Zayas contra José Izquierdo, el día 11 de Enero próximo para el reconocimiento de firma en un pagaré de cinco mil pesos.

A SUBASTA UNA CASA EN LA CALLE F, TASADA EN $20.000.—Se ha señalado para el día 30 de Enero próximo, a las 9 de la mañana, la subasta de la casa de dos plantas situada en la calle 23 entre F y G, tasada en $20.000, en el procedimiento sumario de la Ley Hipotecaria establecido por José Antonio Pessani contra Herminio Gutiérrez Carrol.

APELACION CON LUGAR.—En la suspensión de pagos de Benjamín Fernández y García, que se cursa por ante el Secretario Daumy, el Juez de Primera Instancia del Este por auto de ayer ha declarado con lugar el recurso establecido por The Jacob Dold Packing Company contra la providencia fecha 12 del actual, la que se deja sin efecto, y en consecuencia se tiene por parte al Dr. Gabriel Antonio Calafell a nombre y representación de The Jacob Dold P. Company.

RELACION DE LOS ASUNTOS CIVILES TURNADOS DURANTE EL DIA DE AYER

EXHORTOS: De Camagüey, en divorcio seguido por Santa Fredesvinda Mahiques contra José Eugenio de León y Pérez, al Oeste.

De Guantánamo, en accidente ocurrido a Silverio Téllez, al Norte.

De Cárdenas, sobre legislación de certificaciones de Registro Civil, al Sur.

De Marianao, en accidente ocurrido a Manuel Salvador Vázquez; al de Almendares.

De San Cristóbal en expediente de posesión de finca El Porvenir, seguido por Bonifacia Armenteros y Piedra, al Centro.

PENSIONES DE VETERANOS: Las solicitan como tales Vicente Rodríguez Cuéllar, al Centro; Antonio Llibres y Falera, al de Almendares.

JUBILACION: Cruz Laudelina Rodríguez y Fragoso, a lOeste.

APELACION: La promueve Luciana A. Hernández contra Rosa y Eusebio Hernández, al de Almendares.

SOBRE DISPENSA DE LEY: La solicitan para contraer matrimonio Antonio González Oreja y Angela Toyo y Sánchez al Norte.

INTESTADO: De Florencio Vázquez Bello, al Sur.

DECLARATORIA DE HEREDEROS: Las de María Guerra y L. Andrade, al Centro; Juan Medel y Martínez Juana María Piñeyro y Medel y Andrés Piñeyro y Núñez, al Este; de Angel Sáez y Morales, al de Almendares.

MAYOR CUANTIA: Nieves Argomedo y Fernández Trevejo, contra Jorge Juan Martínez y Fernández López al Este.

DIVORCIOS: José Navarro Butron contra Blasa Esachazábal y Armas, al de Almendares; Ernesto Esteban Calvo contra Victoria Eda Regalado, al Sur.

POR RECIPROCO DISENSO: Alberto G. Bobak y Leida Fonseca y Padilla, al de Almendares.

ACCIDENTES DEL TRABAJO: Turnados los ocurridos a Domingo Serpa al Oeste; a Andrés Martínez, al Este; a Luis Cárdenas, al Almendares; a Félix Valdés, al Sur; a José González, al Almendares; a Pedro Carballo al Este; a Raúl Montalvo, al Oeste; a Tomás Horrán, al Sur; a Faustino Silva, al Oeste; a Cecilia Gómez, al Norte; a Nazario Sánchez al Sur; a Luis Gómez, al Almendares; a Ignacio Ruiz González, al Centro; a Esteban Sarría al Centro; a Walter Lawrence, al Oeste; a Ricardo Ostolazo, al Norte; a José Rodríguez, al Oeste; a Antonio Macías al Almendares; a Francisco Pérez, al Norte; a Feliciano Chenard, al Este; a Herminio Baeza, al Almendares; a Oscar Rosario Alfonso, al Sur; a Pablo Martín Padrón, al Centro.

M.E.C.D. 2016

HOY DESIGNARAN LOS COMPROMISARIOS LIBERALES LOS CANDIDATOS A LA PRESIDENCIA Y VICE DE LA REPUBLICA

CARTAS AL DIRECTOR

La Habana, 10 de Diciembre de 1935

Sr. José I. Rivero, Director del «Diario de la Marina».

Hace tiempo que como lectora que soy del «Diario de la Marina» y de los demás diarios derivados de la empresa que tan dignamente usted dirige, me han alentado para dirigirme a usted.

Considerando que su pluma es modelo por un talento privilegiado, y teniendo en cuenta la delicadeza con que diariamente tiene que enfrentarse con comprensibles e incomprensibles en su lucha meritoria de enseñanza al Pueblo de Cuba, me anima a tratar de ayudarle con los prácticos conocimientos que me ha dado la vida.

El tiempo pasa, y pasan las cosas buenas y malas, justas e injustas. Aunque de su parte sólo he apercibido un espíritu de la más elevada justicia, porque no es usted culpable de q. quienes han tenido a bien combatirlo no hayan podido o no hayan querido o no hayan tenido la oportunidad de volver la vista al pasado histórico de nuestros progenitores y su obra constructiva de la presente civilización.

Teniendo en cuenta la belleza histórica del centenario DIARIO DE LA MARINA; está en mi ánimo persuadirlo acerca de ciertos espacios de sus columnas que son ocupados por personajes y artículos que desmeritan su ideal histórico en pro de nuestra raza cristiana. Al mencionar personajes, me refiero directamente a la raza hebrea, sin mencionar la cual, su empresa editora no dejará de existir. No hace mucho tiempo en su sección «Personajes Mundiales» dedicó dos medias columnas al sabio judío Alberto Einstein.

Acerca de este personaje mundial tengo a bien de facilitarle algunos datos que no son conocidos en los cuales está el por qué de su retraimiento y su presente impopularidad.

Después de su viaje a Norte América y a la América Latina, de regreso a Europa, recibió la gran sorpresa de que sus teorías habían sido derrotadas en la Universidad de Viena por el profesor cristiano Walter Scarft, el cual recibió un premio, lo cual permanece indiferentemente silenciado porque la prensa judaica y las agencias cablegráficas también en su mayoría controladas por hebreos, no tuvieron a bien que tal suceso le restara méritos al favorito Eintein.

Su segundo fracaso lo recibió cuando al tomar al Gobierno alemán en poder de los Nazis, se exiló voluntariamente en París, en cuya ciudad fué propuesto con notoria publicidad para ocupar una acátedra en la «Sorbone», Universidad de París.

Los pudientes judíos de París hicieron cuanto les fué posible por que su elevación a la cátedra fuera una realidad; pero la realidad fué que los estudiantes cristianos hicieron tal oposición a que tal honor correspondiera a un judío que ocupaba el tercer lugar entre los aspirantes, que el sabio quedó postergado y la Cátedra fué ocupada por un profesor holandés.

El profesor Einstein, sobre todo, estaba en estrecha conexión espiritual con el comunismo ruso. Recuérdese que en el año 1932, cuando el profesor Einstein quiso hacer una «tournée» por los Estados Unidos, la «Asociación Patriótica Femenina Americana» protestó airadamente contra el viaje, porque en marzo de 1931 el profesor Einstein había escrito en un artículo de la revista de la «Sociedad de Naciones de Chicago»: «Lo que yo propongo es ilegal». No es de extrañar, por lo tanto, que Francois Coty haya dicho públicamente en su difundido periódico «L-Ami du Peuple», el 18 de mayo de 1933, que Einstein es un paladín del bolchevismo o comunismo.

He aquí el motivo de su aislamiento popular, habiéndose dedicado a su pasión social: defender el judaísmo.

Mientras que todo el mundo enaltecía a dicho profesor, el más alto exponente de la raza hebrea, no deben, a mi parecer, silenciar el que los más grandes pistoleros son también de la misma raza. Estos en los últimos momentos de su vida, hipócritamente renuncian a sus ritos para demostrar al mundo que su raza es la verdadera «Electa». Quiero citar un caso sucedido aquí, no hace mucho: en Santiago de Cuba, cuando fué condenado a muerte Jaime Greinstein, el cual ocultó su verdadero nombre y la existencia de sus padres que son judíos y que viven en Marianao, para no dar lugar a que tal delito recayera en un miembro de la raza hebrea. Haciéndose cínicamente suministrar en los últimos momentos de su vida los auxilios espirituales de un cura católico. Lo mismo pasó en Norteamérica últimamente cuando gangsters de distintas pandillas se mataron entre sí. Tal es el caso del pistolor Deuch, que también solicitó en su agonía un cura católico.

Estos son hechos importantes y dignos de consideración y de profundo sentir que nadie trata de interceptar en su verdadero sentido.

La «Prensa» cristiana debe publicar estos casos similares para que tiene a bien publicar sus glorias y los cristianos aprendamos a respetar nuestra raza, lo mismo que los hebreos. Si usted, señor Director, tiene a bien publicar sus glorias virtudes, es menester decir también las verdades, nada más que verdades acerca de los hijos de Israel. Que son los hijos de Israel o judíos en noventa por ciento apóstoles del comunismo.

A la raza judía pertenece Strauss quien tocó un vals a los políticos españoles hace seis meses y todavía lo están bailando sin oír la música.

En el mes pasado han sido condenados por el Tribunal de Urgencia catorce agitadores comunistas que pertenecen a la raza judaica. En la Prensa informativa he visto con mucho agrado, que éste fué el primer caso donde no ha recaído el delito en los «polacos», y sí con mucho acierto hicieron la debida justicia al definir la raza.

Para finalizar mi extensa misiva sobre la cual queda material inagotable abrigo en mi sentir, que pueda serle útil y le despeje nuevos derroteros en su lucha idealista de acertado paladín.

Queda de usted atentamente,

Erna Morena.

EL REJONEADOR CAÑERO OPERADO

MADRID, diciembre 17. (SE)—Antonio Cañero, el famoso rejoneador de toros, ha sufrido una operación en el pie izquierdo, hallándose en estado satisfactorio.

LOS COMPROMISARIOS DEL P. LIBERAL DESIGNARAN HOY SU TICKET PRESIDENCIAL

Hoy; a las dos de la tarde; se reunirán en la calle de Cuba número 86 bajo la presidencia del comandante Enrique Recio; los candidatos a compromisarios presidenciales y vice-presidenciales del Partido Liberal, para proceder a la designación de los candidatos a presidente y vice presidente de la República; que figurarán en la columna que tiene por emblema el gallo y el arado

Los señores jefes provinciales de la Coalición Matancera; cambiaron impresiones ayer con el doctor Miguel Mariano Gómez en su bufete; acordándose celebrar el día tres del próximo enero; la gran fiesta que dicha provincia ofrecerá a los candidatos presidenciales de los partidos coaligados. Se espera que la fiesta resulte brillante; dado el entusiasmo que impera en todos los términos de la región yumurina.

SE ESTA TERMINANDO EL RETRATO GIGANTE DEL DR. MIGUEL MARIANO GOMEZ

El profesor Valderrama está terminando de pintar el retrato gigante del doctor Miguel Mariano Gómez; el cual constituirá uno de los números de atracción en la fiesta ccalicionista del día 21 en los portales de la Acera del Louvre y el Parque Central. Dicho retrato mide cinco metros de alto por tres y medio de ancho y será colocado sobre la tribuna que ocuparán los candidatos y personas invitadas al efecto, en un marco de flores naturales y convenientemente alumbrado.

CITACION DE LA IZQUIERDA LIBERAL ORTODOXA

Orestes Hurtado; Secretario Provisional de la Izquierda liberal Ortodoxa; cita a todos los delegados de los 43 barrios de la Habana; pertenecientes a dicha agrupación; a la asamblea general que tendrá lugar hoy; en la casa Malecón 54; a las cinco de la tarde; como continuación de la sesión celebrada ayer, para designar las personas que han de ocupar los distintos cargos del Ejecutivo Municipal.

«La Juventud Habanera Pro Pelayo Cuervo» se organizó el domingo en simpático y cordial acto político

El domingo; en Infanta 118; quedó constituída; en un acto pleno de entusiasmo; la «Juventud Habanera, Pro Pelayo Cuervo Navarro para Alcalde de la Habana».

La Directiva electa; quedó integrada así: Presidente de honor Doctor Pelayo Cuervo; Charles Pemberton y Com; José González.

Presidente efectivo: Miguel Morán y Ladrón de Guevara; vice presidentes: Pedro García; Pedro C. Bacardí; Mario Silva; doctor Alberto Gutiérrez y José Alvarez Toledo; secretario de actas: Doctor Rafael del Toro y Hernández; vice: Señorita Angeles Más; Secretario de Correspondencia: Vicente Cancino León; vice: Marcos Castellanos; Tesorero: Gerardo Rodríguez González; Vice: Ramona Más de Morán y 25 vocales

Puede decirse que el acto resultó una fiesta simpática; donde quedó revelada la simpatía y el arraigo que tiene el doctor Pelayo Cuervo en esta municipalidad.

ANTONIO PRUNEDA NO HA RENUNCIADO

Hemos recibido unas declaraciones firmadas por el señor Antonio Pruneda Díaz, candidato número 14 a Representante por el PUN; en la que expone enfáticamente que no ha renunciado a su candidatura y que lejos de eso; en estos momentos es cuando lucha con mayor entusiasmo y actividad.

Dice así el señor Pruneda: «Se me ha informado por distintas personas que una Estación de radio ha lanzado la noticia de mi renuncia como candidato a Representante. Carece de veracidad la referida información pues nunca como ahora me siento más optimista sobre mi triunfo. Igualmente puedo decir; respecto a una nota que publica «El Mundo» haciéndose eco de mi renuncia como Pagador de la Secretaría de Gobernavión.» Ya lo saben los numerosos amigos y simpatizadores de Antonio Pruneda: no ha renunciado ni a su cargo de Gobernación ni a su candidatura a Representante.

EN FAVOR DE LA SRA. ACACIA FERNANDEZ LOPEZ SIVERO CANDIDATO A CONCEJAL POR EL CND EN CIENFUEGOS

Hemos recibido una atenta carta firmad apor las señoritas Dean Cañas; pertenecientes a una de las familias más distinguidas de Cienfuegos, donde nos informan que la señora Acacia Fernández López Silvero; delegada de la «Alianza Nacional» en la provincia de Santa Clara es digna del apoyo de las mujeres cienfuegueras en su aspiración a concejal por el CND.

Nos hablan las señoritas Dean de los méritos que adornan a la señora Fernández López Silvero y hacen de su personalidad; cálidos elogios; expresando que ellas están dispuestas estimando lo que vale la referida señora a defender su candidatura.

RICARDO GOMEZ GONZALEZ VISITO EL PUEBLO DE QUIVICAN

Ayer fué visitado el simpático pueblo de Quivicán; por el señor Ricardo Gómez González; candidato a Representante por el Partido Liberal; que ocupa en la boleta provincial habanera el No. 23 y presidente del barrio Medina de esta capital el cual fué recibido con grandes muestras de entusiasmo por los numerosos amigos y simpatizadores con que cuenta en dicho término. Con la actividad que demuestra Gómez González en toda la provincia, con los empeños de sus muchos amigos y con sus dotes personales no dudamos de que sabrá conquistar su escaño en el próximo Congreso.

FIESTA DEL CND EN BEJUCAL EN HONOR DE OCTAVIO CAMPOS

Animada fiesta se celebrará el próximo viernes día veintitrés, en el vecino pueblo de Bejucal, en honor del candidato a Representante por el Conjunto Nacional Democrático, con el número once en la candidatura, Sr. Octavio Campos Trujillo, joven de sólidos prestigios y de simpatías en el electorado, que ha consagrado parte de su vida al servicio del campesinaje cubano.

También, y conjuntamente con el señor Campos será homenajeado el Dr. Hugo Hernández, Candidato a la Alcaldía de Bejucal por el Conjunto. El Dr. Hernández, que controla de manera franca y abierta los votos del «conjuntismo», no tiene problema alguno, en cuanto a su elección. Tiene simpatías.... y sabe triunfar.

Ese día asistirán al mitin que se preparan altos dirigentes de la política provincial. Posiblemente asista al acto, el Comandante Miguel Coyula, orador conceptuoso y positivo valor del Conjunto Nacional Democrático.

MOVIMIENTO POLITICO

Los compromisarios liberales se reúnen hoy en la Metropolitana para designar los candidatos Presidencial y Vice de dicho Partido.—El Dr. Antonio Beruff Mendieta homenajea a los periodistas políticos.—Fernández Arrondo, triunfa en el Cerro.—Antonio Martínez y Zoilo Palmer, activos.—Se constituyó la «Juventud Habanera Pro-Pelayo Cuervo».—La Sra. Acacia Fernández, candidata a Concejal por el CND.—El Dr. C. M. Palma y su campaña.—Pruneda no ha renunciado.—Notas

A LOS CANDIDATOS Y MIEMBROS DE MESA DE LOS COLEGIOS ELECTORALES

Acaba de ser lanzado a la publicidad un interesante Manual Electoral, el que debe ser conocido por todas aquellas personas que estén designadas para ocupar cargos en las Mesas Electorales.

Dicho Manuel no sólo contiene los artículos modificados del Código sino también todas las instrucciones dictadas por el Tribunal Superior Electoral y la Secretaría de Gobernación en relación con el desenvolvimiento de las elecciones. Este Manual es indispensable para los Miembros de Mesa, ya que contiene también en forma clara y precisa, todo el proceso de un Colegio, desde su apertura hasta el escrutinio y labores finales de la elección.

Los candidatos y Miembros de Mesa que se interesen por el Manual Electoral, pueden adquirirlo en la Manzana de Gómez 270, en la Habana, por sólo veinte centavos en sellos del timbre o del correo.

ANTONIO MARTINEZ ZOILO PALMER ACTIVOS

Antonio Martínez y Zoilo Palmer, un binomio de triunfo, han realizado una «tournée» por los distintos términos de la provincia, en misión de propaganda y proselitismo político, regresando altamente satisfechos despues de haber recibido testimonios de simpatía y afecto en cada región que visitaron.

Está más que justificado el éxito creciente que están obteniendo ambos candidatos; y es de esperarse, porque Antonio Martínez y Zoilo Palmer, practican la democracia con sinceridad y ademas han estado conectados siempre con las clases populares, conociendo de sus necesidades y de sus anhelos. Y serán, uno en la Cámara y otro en el Gobierno Provincial, defensores de los humildes y verdaderos representativos del pueblo.

EL DIRECTORIO NUMERO 2 ACTUARA EN FAVOR DEL «CND» Y EL «PUC».—Raul Rosado Aybar, cuya fidelidad al Mayor General Mario G. Menocal, data desde el inicio del caudillo en la política, nos dice, que dentro de breves días citará en unión del doctor José Mulkay a los componentes de «El Directorio No. 2», que ha actuado en todas las campañas políticas al lado del General Menocal.

El Directorio No. 2, hará una intensa propaganda en toda la Isla en defensa del Conjunto Nacional Democrático y Unionista Cubano.

El doctor Mulkay asume la Presidencia del citado organismo en sustitución del inolvidable Capitán Pepe Stramps, a virtud de ser él, primer vicepresidente, según consta en certificación expedida por el Secretario General de dicho organismo, señor Raúl Rosado.

Ultimamente diremos que los Presidentes de Honor de este conocido organismo político, fueron los generales Mario G. Menocal, Cebreco y Domingo Méndez Capote, timbre de gloria de «El Directorio No. 2».

LOS DOCTORES MIGUEL SUAREZ FERNANDEZ Y JUAN ANTONIO CAPESTANY EN VIAJE POLITICO.—Sancti Spíritus, diciembre 15. DIARIO. Habana.—Han visitado esta ciudad en viaje de propaganda política, los jóvenes doctores Miguel Suárez Fernández y Antonio Capestany, Candidatos a cargos de Representante y Consejero Nacionalistas, habiendo recibido múltiples atenciones en el hotel «La Industria», donde se hospedan con varios amigos que viajan con ellos.—

TOMAS GUTIERREZ ALEA, ACTIVO.—Nuevamente se encuentra recorriendo la provincia y levantando cada vez más el ritmo de su propaganda el señor Tomás Gutiérrez Alea, candidato a Representante con el número 36 por «Acción Republicana».

La impresión recogida es que Gutiérrez Alea, que cuenta dentro de la masa neutra con una gran votación por las tesoneras campañas que a librado dentro del campo de las Corporaciones Económicas de las cuales es un destacado líder y por sus merecimientos dentro del Partido «Acción Republicana» que nació en sus propias oficinas y del cual fué Secretario General hasta su reorganización, es que en numerosos Términos de la provincia vendrá en el primer lugar.

En el día de hoy se ha trasladado a Batabanó, donde se le hará un buen recibimiento, acompañando al señor Gabriel Salcedo, candidato a la Alcaldía, que ya repuesto de su dolencia, vuelve a su pueblo dispuesto a echar el resto en favor del Partido.

UNA APELACION A LOS PINAREÑOS.—Alfonso Losada, pronunció ayer desde la «Voz del Aire», una magnífica apelación a los pinareños, exhortándolos a votar el día de las elecciones por el hijo del ex Secretario de Agricultura, el joven Bernardo de la Rionda, que tiene el número 12 en la boleta provincial del Partido «Unión Nacionalista», de Pinar del Río y que es candidato a Representante a la Cámara.

Dijo el orador que el extinto doctor Carlos M. de la Rionda había ofrecido magníficas oportunidades a la juventud pinareña para que lidiara en los grandes eventos de la sabiduría, la virtud y el trabajo. Y que constituiría un motivo de seria ingratitud no ayudar ahora a quien por muchos motivos y antecedentes había heredado de su ilustre padre el amor a Pinar del Río que constituía su máximo placer y su más acreditado galardón.

CITADO PARA MAÑANA EL EJECUTIVO DEL BARRIO DE MEDINA DEL CND

El señor Domingo Fortes Rodríguez; Secretario de Correspondencia del Ejecutivo del barrio de Medina del Conjunto Nacional Democrático, cita a todos los miembros de dicho Comité; para que concurran mañana; día 19 a las nueve de la noche; a la reunión que se celebrará en el domicilio del señor Juan O-Naghten; presidente del comité; en la calle G Núm. 155 en el Vedado.

del DIARIO DE LA MARINA.

HOMENAJE AL DR. ROGELIO REGALADO RODRIGUEZ

RIO. Habana. — La juventud nacionalista de los barrios urbanos de esta Ciudad, ofrecerán próximamente un cariñoso homenaje al Dr. Rogelio Regalado Rodríguez, Candidato a Representante por el Partido Unión Nacionalista, ocupando el número diez en la candidatura provincial. Dicho homenaje consistirá en una gran fiesta política, a la que asistirán valores representativos de la juventud nacionalista, a testimoniarle simpatías.

LA ASOCIACION DE PTES. Y SECRETARIOS DE AR QUEDO CONSTITUIDA EN UN GRAN ACTO DE CONFRATERNIDAD

Anoche quedó constituida, en un acto sencillo y cordial; la «Asociación de Presidentes y Secretarios pertenecientes a «Acción Republicana».

Asistieron al simpático evento todos los representativos de dicho Partido en los distintos barrios capitalinos; así como una gran cantidad de afiliados y simpatizadores.

La mesa fué ocupada por los señores Carlos M. Peláez, Enrique Maestri; Rafael Martínez Sergas y Héctor Peláez. Habiéndose elegido la siguiente directiva: Prsidente: Doctor Salvador Sánchez Fernández; Secretario de Actas: Alejo Delgado; Secretario de Correspondencia: Enrique Armas Comas y 25 vocales.

Hicieron uso de la palabra en este acto; el señor Carlos Peláez; quien exhortó a los presentes para que centuplicaran sus actividades a fin de darle el triunfo a la coalición; haciendo el resúmen el doctor Salvador Sánchez; para dar las gracias por la designación de que fué objeto. La asamblea ovacionó a los doctores Gómez y Laredo.

EL DR. NESTOR CARBONELL FESTEJADO EN M. DEL SUR

El distinguido candidato a Representante por el Partido «Acción Republicana» elocuente orador y prestigioso Abogado, visita con éxito inigualable los términos de la Provincia de la Habana. Melena del Sur preparó un gran recibimiento al Dr. N. Carbonell y el directorio que tiene a su cargo la campaña del distinguido candidato a Representante organzó un acto, al que asistió gran cantidad de amigos y simpatizadores del Dr. Carbonelll El candidato a Alcalde Gregorio Delgado, habló, con palabras sencillas para destacar la significación del acto allí preparado. El Sr. Andrés Arauz, que preside el Comité, le siguió en turno. El resumen estuvo a cargo del candidato a Representante, Dr. Néstor Carbonel, que habrá de ser electo por el voto de sus comprovincianos defendiendo con capacidad y preparación los problemas que habrán de producir la felicidad plena de la Nación. Fué una pieza oratoria que mereció los aplausos del pueblo congregado alrededor del doctor Carbonell.

LOS CANDIDATOS SENATORIALES DE LA COALICION MATANCERA NOS VISITAN

Hemos tenido el gusto de recibir la visita de los señores Agustín Acosta, Ricardo Campanería, Calvo Tarafa, José M. Gutiérrez, y otros destacados de la Atenas de Cuba, quienes nos manifestaron que se encontraban satisfechos del sesgo que han tomado los acontecimientos políticos en la provincia Matancera, los cuales han producido la triple alianza de nacionalistas, republicanos y liberales. También nos dijeron los Candidatos Senatoriales de la Coalición en Matanzas, que mañana partirían para aquella región, a fin de intensificar la campaña de propaganda.

BERUFF MENDIETA Y LOS PERIODISTAS POLITICOS

Ayer, el doctor Antonio Beruff Mendieta, candidato a la Alcaldía de la Habana, por los Partidos aliados, ofreció un almuerzo íntimo a los periodistas que tienen a su cargo la información política de los diarios habaneros.

El acto, celebrado en en Hotel «Suizo», fué un homenaje de simpatía por parte del doctor Beruff Mendieta, a los representativos de la prensa; homenaje cálido de quien, por haber sido periodista, está impuesto del elevado ministerio que significa la clase.

Intervinieron en la organización del simpático «ágape», los doctores Gustavo Gutiérrez y Guillermo Tapia, quienes están desplegando una intensísima actividad en favor de la candidatura del doctor Beruff Mendieta y representan a su lado, dos pilares vigorosos.

Este cordial evento se caracterizó, por la franca camaradería que en todo momento imperó; por los discursos simpáticos de numerosos compañeros y del propio doctor Beruff Mendieta, así como de los doctores Gutiérrez y Tapia, donde se establecieron corrientes de sincero afecto entre el candidato y los periodistas.

El doctor Beruff Mendieta —exponente de juventud, inteligencia y simpatía— usó de la palabra. Brevemente, sencillamente, expresó a los concurrentes su agradecimiento; significó que había sido periodista y que sentía con ellos en todo momento. Fué muy aplaudido.

Se encontraban presentes: los doctores Gustavo Gutiérrez y Guillermo Tapia, los señores Manolín Hierro y González del Valle, Lorenzo Llodrá Molina, de «Avance»; Gustavo Herrero, de «El País», de la tarde; Francisco Santos, de «El Triunfo»; Jesús Camps, de «El País» de la mañana; Ramón Egües, de «¡Alerta!»; Ramón Aymerich, de «El Crisol»; Guillermo Piña, Pablo León y Francisco Gómez, de «El Mundo»; Cotrina, de «El Noticiero del Aire» y Virgilio del Amo y Mario Modríguez Gómez,

URBANO FERNANDEZ NO ES PARTIDARIO DEL RETRAIMIENTO CENTRISTA

El señor Urbano Fernández, candidato a Concejal por el Partido Centrista Nacional, ha dirigido a la opinión pública, un manfesto en relación a la postura de retraimiento que ha asumido dicho Partido respecto a la lucha comicial presente.

Señala el señor Fernández, que no es posible después del gesto magnífico del Coronel Mendieta, que el Centrismo se empeñe en mantener una actitud perjudicial a los intereses de la Patria, y significa que el propio Dr. Carlos Manuel de Céspedes ha declaralo que considera grave y peligrosa la abstención electoral de cualquiera de los Partidos.

En otro párrafo dice Urbano Feenández que los intereses del Centrismo no se afectaron ni con el fallo del Tribunal Superior Electoral, ni con el informe de Mr. Dodds y que puede pensarse que el Partido es fuerza minoritaria.

Hace constar el señor Fernández que no está de acuerdo con la actitud de los jefes centristas.

Carlos Manuel Palma será Representante a la Cámara por el voto del pueblo

Si los méritos personales, los prestigios adquiridos y los exitos obtenido siempre, en defensa de la felicidad del prójimo, son causas suficientes para que un hombre tenga derecho a triunfar en la vida publica del pais, el Dr. Carlos Manuel Palma, ese joven y ya famoso criminalista que honra el foro cubano ocupará un escaño en la Cámara de Representantes por el voto popular

El Dr. Palma, simpático, afable, democrático, tiene don para «caer bien» y por eso lo vemos en cada término que visita, es un nuevo y resonante triunfo que se anota. Palmita sabe captar el preferencial y en el campo de las féminas, tiene un envidiable ambiente.

Sólo esperamos el 10 de enero, para saludar al Dr. Palma, de estas dos maneras: como amigo, que lo es sincero, como congresista, que lo será y, de primera linea.

EL COMITE CENTRISTA EN MARIANAO, ACUERDA IR A LOS PROXIMOS COMICIOS

El Comité Centrista de Marianao, tomó el acuerdo de ir a las elecciones, defendiendo la candidatura del General Baldomero Acosta para Alcalde Municipal, esperando obtener un ruidoso triunfo en las urnas.

Martínez.

SE CONSTITUYE LA IZQUIERDA NACIONALISTA DEL BARRIO DE SANTA CLARA

Los señores Antonio Franco Díaz, José Tereso Hernández; Francisco Villar Canillas y Fernando Pérez; citan para la reunión que tendrá efecto a las nueve de la noche del día veintidós del actual; en Sol 60; entre Habana y Compostela; con objeto de darle posesión al Ejecutivo de la Izquierda Nacionalista del barrio de Santa Clara.

Los mencionados señores, ruegan también a manera de una invitación de honor; a los señores miembros del Ejecutivo del Conjunto Nacional Democrático y del de la Izquierda Liberal Ortodoxa; del referido barrio; a fin de que concurran al acto de referencia al cual ha prometido asistir el doctor Pelayo Cuervo Navarro y otros valiosos elementos, que harán uso de la palabra.

EL PRESIDENTE DEL PARTIDO LIBERAL CITA A LOS COMPROMISARIOS PRESIDENCIALES Y VICEPRESIDENCIALFS

El Comandante Enrique Recio Agüero, en su carácter de Presidente del Partido Liberal, cita a todos los candidatos a Compromisarios presidenciales y vice-presidenciales postulados por las Asambleas provinciales o por los Comités Ejecutivos Provinciales, para una reunión que tendrá efecto en Cuba 86, bajos, el próximo miércoles 18 a las 2 p. m. Ss tratará lo referente a la disposición del Decreto-Ley Nro. 445.

NO HA RENUNCADO DIAZ VERSON

Salvador Díaz Versón, Candidato a la Alcaldía de la Habana por el Partido Unión Ciudadana, no ha renunciado a su aspiración. Una comisión de amigos de dicho Candidato nos visitó anoche, rogándonos que hiciéramos esta aclaración, ya que Díaz Versón sigue lleno de optimismo luchando frente a Beruff y Pelayo, por la posesión da la Alcaldía de la Habana.

Recuerde al votar que:

ERNESTO FERNANDEZ ARRONDO, hijo ilustre de Güines, ocupa el número 2 en la boleta a Representantes del **Conjunto Nacional Democrático**, y que merece el voto preferencial por tres razones:

1º.)—Por ser uno de los más altos valores de la poesía actual.

2º)—Por su claro talento, su amplia cultura, sus dotes oratorias, su calidad de escritor y periodista, su devoción al estudio de los problemas sociales, su firme ideología demócrata-liberal y su actitud renovacionista como aspiración suprema de todo espíritu joven.

3º.)—Por sus prestigios personales y políticos, su carácter franco y cordial, por su espontánea y ardorosa defensa de toda causa de interés público, por la noble y cálida acogida que siempre dispensa a grandes y humildes que soliciten su concurso.

Comité Central Pro-FERNANDEZ ARRONDO, para Representante por el CND.

El doctor Beruff Mendieta en íntima confraternidad recibió los agasajos del Partido Municipal Asteria

El lunes, en su circulo oficial de Castillo 33, celebró una importantísima Asamblea, el Partido Municipal «Asteria» que defiende la candidatura alcaldicia del Dr. Antonio Beruff Mendieta.

Fué un acto de verdadera confraternidad, al que asistió el propio Dr Beruff Mendieta que se recibió las demostraciones más cálidas de simpatía y afecto.

Usaron de la palabra distinguidos oradores, entre ellos los señores Laureano Herrera Curbelo, Domingo Quintana Santacruz, José L. Bravet, J. Santuce y otros. El resumen estuvo a cargo del Dr. Beruff Mendieta, quien pronunció un bello discurso, asegurando estar dispuesto a cumplimentar el programa que oportunamente había dado a conocer y que asimismo reconocía en todo su valor, el aporte considerable que significaba no solamente para su candidatura, sino que también para la coalición, el Partido «Asteria», que es según sus propias palabras— una organización pujante y vigorosa.

El Dr. Beruff Mendieta fué reiteradamente aplaudido. Y todos los concurrentes prendieron sus palabras con ovaciones.

LOS LIBERALES DE LA ACERA DEL LOUVRE ASISTIRAN A LA FIESTA COALICIONISTA DE MAÑANA

La «Juventud Liberal de la Acera del Louvre» ha hecho una invitación a sus componentes para que asistan mañana jueves, a las 8 p. m. a la fiesta que en honor del doctor Miguel Mariano Gómez, Coronel Celestino Baizán y Dr. Antonio Beruff Mendieta, celebrará el Comité Central Pro-Beruff Mendieta en la calle de Tamarindo 28 entre Calzada de Jesús del Monte y Dolores.

UNA FIESTA MAÑANA DE BERUFF MENDIETA

Existe extraordinario entusiasmo entre los elementos afiliados y simpatizadores de los Partidos aliados que defienden la candidatura alcaldicia del Dr. Antonio Beruff Mendieta, para asistir a la fiesta que en honor del simpático y popular político se efectuará mañana en Tamarindo 28, barrio de Manuel de la Cruz.

Los organizadores de este acto han invitado a distinguidos oradores pertenecientes a la coalición; y han prometido su asistencia los doctores Zaydín y Santos Jiménez, el Coronel Celestino Baizán y la representación del Partido Liberal.

Será un evento de gran significación política el de mañana en Manuel de la Cruz.

MUY BIEN EL LIBERALISMO EN CIEGO DE AVILA

CIEGO DE AVILA, diciembre 17. DIARIO. Habana. — Las elecciones se animan a medida que se aproxima la fecha fijada para su celebración. Fuertes e importantes núcleos liberales hasta ahora retraídos y masas neutrales de prestigios están proyectando un grandioso movimiento a favor del candidato a la Alcaldía por el Partido Liberal, Dr. Pedro Cuní, figura joven y robusta, simpática y popular. Podemos asegurar que el Dr. Cuní que está en la Habana, ha sido llamado urgentemente a fin de que se ponga al frente del gran movimiento. Se está organizando un Comité que se llamará Dignidad Liberal. La opinión pública está espectante porque esta nueva y formidable combinación hará cambiar por completo el estado actual de la política local con grandes ventajas para el liberalismo. — DESCALZO, Corresponsal.

EN FAVOR DEL DR. MARIO RODRIGUEZ

Los señores Pablo Peñalver, Rosendo León, Alfonso Arias, Felipe Rodríguez, Fernando Heredia, José Marrero y otros, electores de Arroyo Blanco, han dirigido un escrito al Dr. Miguel Mariano Gómez, a fin de que solicite del candidato a la Alcaldía de dicho término por Acción Republicana, renuncie a favor del Dr. Mario Rodríguez, candidato liberal, estimando que ello beneficia a la coalición municipal y provincialmente.

SERRA CARBONEL, Corresponsal.

QUINTIN ECHEVARRIA NORMAN NOS VISITA.—Hemos tenido el gusto de recibir anoche la visita del señor Quintín Echevarría Norman, Candidato a Concejal por el Partido Unión Nacionalista, con el número 23, el cual nos habló de sus diversas actividades en los barrios de la Habana, donde cuenta con numerosos amigos y simpatizadores. El señor Echevarría nos ha facilitado una copia del programa que defenderá cuando ocupe su puesto en la Cámara Municipal, el cual obedece a un alto sentido patriótico y humano.

TRIUNFA EN EL CERRO LA CANDIDATURA DE ERNESTO FERNANDEZ ARRONDO

Anoche, en la calle de Santo Tomás número 4, en el Cerro, se reunió el Comité Femenino de dicha barriada que defiende la candidatura de Erneto Fernández Arrondo, que ocupa el número 2 en la boleta de Representantes del Conjunto Nacional Democrático.

Después de amplia deliberación fueron designadas Elisa González, Elena Rivero, Nazarena Suárez, Angela Borrero, Estrella Santana, Flora Fresneda, Amalia Rivero y Brígida de la Campa para que organizaran una fiesta de caracter público, en demostración de las simpatías con que cuenta en tan importante barriada el futuro Representante Ernesto Fernández Arrondo.

Como resumen del acto, usó de la palabra el señor Celestino Rivera que destacó los prestigios del candidato, sus merecimientos en las filas conjuntistas y su arraigo en el electorado en virtud de su actuación democrática siempre; excitando a todos los reunidos a que continuaran laborando con igual tesón por el triunfo de Fernández Arrondo, el cual —dijo— iría al Parlamento cubano a luchar por los intereses del pueblo.

GIRON BOFILL SERA HOMENAJEADO EN JESUS DEL MONTE.—Por celebrarse en la noche del jueves 19, una gran concentración conjuntista y unionista, en el Parque de Jesús María, ha sido transferida la fiesta política que estaba señalada a esa misma hora y día, en honor de Carlos Girón Bofill, candidato a Concejal en el número 23, por el «PUC».

Ese acto que se organizó en honor del compañero Girón Bofill tendrá lugar el próximo sábado 21, en Santos Suárez número 51 a las ocho de la noche.

Los organizadores amigos de Carlos Girón, pertenecientes al barrio de Jesús del Monte, no queriendo que una fiesta quite lucidez a la otra, lo han acordado así, por sugerencia de su presidente, señor Armando Martínez, defensor tenaz de la candidatura del compañero Girón Bofill.

LA POLITICA EN MATANZAS.—Les será ofrecido un gran homenaje a los señores doctor José Manuel Gutiérrez, Ricardo Campanería y Francisco Ducassi, candidatos los dos primeros al Senado por el «PM» (marianista) y el tercero a Representante por el mismo Partido.

Organizador de este homenaje es el señor José Soler de la Campa, líder liberal, desde los tiempos históricos y tan compenetrado con la masa popular, que tiene sobre ellas pleno dominio por haberlas servido con el mismo amor en los buenos y en los malos tiempos.

Tanto el ingeniero Ducassi, como los señores Gutiérrez y Campanería, merecen ese homenaje que Matanzas se dispone a brindarles, y ojalá que la Cenicienta de Cuba, pues ya le quitó la ex Atenas, ese apodo a Pinar del Río, tenga la suerte, de que triunfe en los comicios esos tres candidatos.

Créanlo ustedes o no lo crean, pero Valentín Otegui, jefe de los liberales de Canasí, hizo desfilar por el pueblo de Adolfo Figueroa, una caballería de más de ochocientos jinetes, que nos hizo recordar los buenos tiempos de José Miguel, pues una parte estupenda proclamó en ella la candidatura del doctor Máximo Rodréguez, gracias al cual, cuenta este terreno con más crédito para la reparación de sus comunicaciones telegráficas interrumpidas durante mucho tiempo.

Corresponsal Político.

UN MEETIN EN HTNOR DE PELAYO CUERVO

Los señores Dr. Gustavo Urgelles Nelson, Eusebio Cruz, Alfredo Rodríguez, Juan Pérez y José Fernández, que itegnran la comisión organizadora del mitin que ofrecerán los nacionalistas amigos del Dr. Pelayo Cuervo Navarro del barrio del Príncipe, al mencionado candidato a la alcaldía de la Habana por el CND, invitan a sus correligionarios, para dicha fiesta públics, que se celebrará el día 18 del corriente en Ayestarán Nro. 16, (Loma Blanca), a la que asistirán los Jefes del Partido y excelentes oradores que dirigirán la palabra a los concurrentes.

UNA CONVOCATORIA DE LA IZQUIERDA ORTODOXA.—La Izquierda Liberal Ortodoxa, cita a todos los Delegados de los cuarenta y tres barrios de este Municipio, para la Asamblea General que tendrá lugar en el día de hoy, a las cinco de la tarde, en Aguiar 53, frente al Parque de San Juan de Dios, para que dicha Asamblea designe las personas que han de ocupar los distintos cargos ejecutivos, con la siguiente orden del día: 1: Designación de las personas que integrarán el Ejecutivo Municipal. Significándose que todos los Delegados seguirán formando parte de la Asamblea Municipal, que no se disolverá; por tanto, serán 129 los cargos a cubrir.

No se puede cumplir lo imposible

Por Gabriel CAMPS

Nos dirigimos al señor Alcalde Municipal. Hemos recibido un aviso que refrenda el Jefe del Departamento de Administración de Impuestos, en el que se exponen los motivos que aduce el Ayuntamiento para requerir a los contribuyentes por el pago fulminante de los adeudos correspondientes a 1934-35 y del actual 1935-36, sin recargos de morosidad, con la siguiente conminación.

«Bien entendido que a partir del próximo día 16 comenzará en forma intensiva la ejecución de la vía de apremio en todos sus grados, procediéndose con «máxima energía» dentro de los preceptos de ley, a clausurar los establecimientos industriales y comerciales y poner en administración las fincas urbanas, cuyos propietarios no hayan satisfecho las contribuciones e impuestos que en esa fecha estuvieren adeudando.

Creemos que el cumplimiento de esa pragmática ha de causar mayores trastornos que los beneficios que de ella se esperan.

Respetuosamente nos permitimos sugerir al señor Alcalde un medio, que sin contrariar sus enérgicas determinaciones, haga posible al contribuyente la aportación de sus débitos, tanto para descansar de ellos como para ayudar al Municipio en sus agobios, que no dejamos de comprender y de lamentar por considerarlos bien inevitables, si se hubiese prestado a la comunidad toda la decencia y toda la atención que ella merece, más que personalicemos cargos contra nadie, por ser debidos más que a negligencias y faltas culpables, a la depresión casi clorótica que ha venido sufriendo el pueblo habanero en los últimos tiempos.

El país, señor Alcalde, está saliendo lentamente de la demorada crisis que ha sufrido en los últimos tiempos, según hemos dicho. Los inmuebles están aún bajo el colapso notorio para todos: los arrendamientos de hambre no han aumentado en ninguna proporción apreciable, y el número de demandas de desahucio por falta de pago demuestra el estado de invalidez que a todos afecta. Si añadimos que estamos en los momentos más lejanos de la zafra pasada, pues los no muy asegurados beneficios de la venidera empezarán a experimentarse meses posteriores a esta fecha, nos parece que todos a una, administradores y administrados, debemos escogitar la manera de que sea posible, aunque esa posibilidad sea dolorosa, de componer y arreglar una situación verdaderamente deplorable.

Nosotros creemos que las ideas constituyen una fuerza y acariciamos como idea salvadora la de que, si se condonaran todos los débitos anteriores hasta el 31 del mes en curso, haciendo una gran pira de la libertad con los apolillados expedientes de requerimientos y apremios, experimentaría la comunidad habanera un gran alivio precursor de la estabilidad municipal.

Como no vivimos de ilusiones, nos parece que esta idea, por lo mismo que es salvadora, no habrá de cristalizar.

Por lo cual, en subsidio, nos parece que, como participantes que somos de la comunidad municipal, bien podemos ejercitar la facultad de recomendar al señor Alcalde que acoja, con su habitual agrado, la petición que ha formulado la Asociación Nacional de Propietarios, de la que somos, aunque indignos uno de sus miembros.

Habana, diciembre 13 de 1935.

M.E.C.D. 2016

La potencia naval británica y la actual conferencia de Londres

Por el Almirante EARL JELLICOE

(Ultimo artículo del ex-jefe de la flota británica, escrito vísperas de su muerte)

(Versión española de J. M. C.)

Earl Jellicoe

EL dominio del mar es esencial para el Imperio Británico. Los tercios de nuestra alimentación nos llegan por el mar. Nuestro comercio de exportación se hace, enteramente, por mar. Nos faltan barcos para atravesar los mares, y debemos proteger los que tenemos. El avión resuelve ciertos problemas de transporte para los pasajeros pero no es aún práctico, y no lo será para transportar por el aire cantidades indeterminadas de mercancías. Nuestros vastos dominios dependen de ciertas seguridades del mar, pero el Reino Unido es el solo país que está enteramente alimentado por el comercio marítimo.

TREINTA Y TRES POR CIENTO CONTRA CINCUENTA POR CIENTO

La proporción de los navíos británicos actualmente en servicio, en comparación con los de otras naciones, es inferior a la que representaba en 1914. Al principio de la guerra, más del cincuenta por ciento de los barcos que surcaban los mares, eran nuestros. Hoy, esta proporción ha quedado reducida a un treinta y tres por ciento solamente.

Hoy, tal situación por lo que concierne a los navíos de la Marina Mercante británica, proporciona una gran ansiedad: a causa de la crisis general y por razón de los subsidios concedidos a las Marinas Mercantes de otros países.

Durante los doce meses que terminaron el 3 de junio de 1935, distintos países demolieron un número de buques que representaban un total de 2.350.000 toneladas. Los unicos países que aumentaron y gastaron para el aumento de sus flotas, fueron Rusia, Grecia y Finlandia.

UN MILLON DE TONELADAS DESTRUIDAS

El Reino Unido es el que ha sufrido más, en este aspecto. Por sí solo, ha destruído un millón de toneladas. Los Estados Unidos figuran inmediatamente después con poco más de trescientas mil. El tonelaje total de la Marina del mundo llegaba a 70.000.000 de toneladas brutas. El total record de navíos demolidos en un solo año fué, en 1933, y se enviaron al martillo de los demoledores 2.500.000 tonelaadas.

Además de los que ha destruído, la Gran Bretaña ha vendido una gran cantidad de buques. El porcentaje de buques británicos con más de 19 años de uso partía del 1920, mientras que en las flotas extrangeras partió hasta 1931.

En 1914 cuando fué declarada la guerra, la mitad del tonelaje perteneciente al Reino Unido—y aun durante la guerra—, era incapaz para satisfacer las demandas a la Marina del Imperio, por nuestros aliados. Después de esta época, nuestra Marina decreció un poco más de un cuarto del tonelaje mundial y decrece aún más cada día.

Nos preguntamos, pues, qué es lo que ocurriría a la Gran Bretaña, en caso de una nueva guerra, eventualidad que, pese al deseo de todos, no debe ser olvidada.

CASO DE UNA NUEVA GUERRA

Si tal infortunio se cumpliera, envolviendo a la Gran Bretaña, nuestros enemigos harían lo imposible para cerrarnos el mar, esperando así someternos por el hambre.

La Marina Real cuesta alrededor del dos por ciento del comercio marítimo del Imperio, lo que no es, en verdad, muy excesivo. Esta inversión da trabajo a 90.000 oficiales y marinos de la escuadra real, así como a los obreros de los astilleros de construcción, a los de las fábricas metalúrgicas y de otras industrias anexas. La principal razón que justifica la existencia de la Marina Real es la defensa. Será muy fácil a nuestros vecinos, en razón de esa vecindad a nuestras costas, invadir la Gran Bretaña.

El resto del Imperio no está en las mismas circunstancias, esto es: amagados de invasión debido a la lejanía. Su población reducida, la extensión de sus costas ofrecerían una defensa fácil. Pero hay que tener en cuenta que sus vastos territorios son una gran tentación para los países sobrepoblados, para los que la cuestión de la emigración es un problema radical.

Australia, Nueva Zelandia, el Africa del Sur, todos reconocen cuanto deben a la Marina Real.

El general Smuth lo ha dicho recientemente: «Aquí, en nuestra posición expuesta, nosotros sabemos lo que significa la protección de la Marina Real».

No hay otro país cuya situación pueda ser compatada con la de la Gran Bretaña. El mismo Japón está más al abrigo de una invasión, a causa de su enorme lejanía, de su gran ejército y de su enorme población. Los Estados Unidos, desde un punto de vista práctico, se bastan a sí mismos, y podrían, en caso de guerra, subsistir con sus propios recursos.

LA GRAN BRETAÑA HA PERDIDO SU SUPREMACIA NAVAL

Hoy, y como resultado de la Conferencia Naval de Washington y de la de Londres, la Gran Bretaña ha perdido su supremacía naval.

En estas condiciones de reducción, nosotros tendremos menos de 30 cruceros para la protección del comercio, cifra desesperante si se consideran nuestras necesidades como ha revelado la guerra.

Mientras tanto, y para decir toda la verdad, este número al cual nos hemos limitado—cincuenta en total—no ha sido aceptado más que hasta el 31 de 1936, bien que el Almirantazgo ha considerado que 70 son una cantidad mínima irreducible. Esta cifra fué establecida después de habernos asegurado que no debemos considerar a los Estados Unidos como un enemigo en potencia, pero la reciproca es apenas correcta. Repetidamente he oído decir a las autoridades navales americanas que les faltan cruceros armados de cañones de ocho pulgadas para triunfar de los cruceros auxiliares británicos armados de cañones de seis pulgadas.

Personalmente, dudo mucho que 70 cruceros sean suficientes para proteger nuestro comercio.

La voz de la Gran Bretaña depende, para hacerse escuchar, de sus medios para establecer un bloqueo, y si nosotros no tenemos las manos libres más que en nuestros elementos militares de tierra, el poder de la Gran Bretaña, para defender sus propios derechos o los de las naciones débiles, no será más que un recuerdo del pasado.

BROMAS Y VERAS

Por JOAQUIN ARISTIGUETA

HACE unos días recibí, entre mil, esta carta del doctor Ricardo M. Alemán, abogado, ex-catedrático de la Universidad... que dirige la revista «Gaceta Musical».

Yo no sé si el doctor Alemán ejerce o no la Abogacía pero cuando hallo profesionales como éste, que se dedica a la música; como Fernández Soto, el eminente otorrinolaringólogo que siempre tienen en su mesa, entre libros de ciencia, alguno de versos («El gay saber» llaman los catalanes, desde los buenos tiempos de la Provenza, a la Poesía; o la «gaya ciencia», en castellano). Cuando Lejarza me apoya en alguna cita poética un principio científico («los poetas son los sabios que se anticipan a los sabios», dijo Benavente) o veo cómo José Luis Font, abogado, se gasta más que lo que gana en lecturas filosóficas, me acuerdo de aquel médico español que decía: «El médico que no sabe más que medicina, no sabe ni medicina».

Quiere esto decir que no sería ningún disparate, sino una medida de gran precaución, preguntarle al médico que nos va a reconocer los riñones:

—¿Sabe usted tocar el violín?

Y si nos dice que no, haremos bien en no permitirle que nos toque ni los riñones ni las narices.

Pero veamos la carta del doctor Alemán:

«Noviembre 23 de 1935.

«Sr. Joaquín Aristigueta.

«Redactor de DIARIO DE LA MARINA.

«Presente.

«Muy distinguido señor:

«En una de sus crónicas, leí que un amigo le pedía que trajera o hiciera traer a la Habana, artistas, obras, etc., españoles. Con tal motivo, tengo el honor de acompañarle a la presente carta dos ejemplares de mi revista «Gaceta Musical» (Octubre y Noviembre), en los que aparecen publicados algunos datos biográficos de los grandes compositores españoles. Hemos comenzado por Granados, después le ha seguido Gaztambide, en Diciembre irá Ruperto Chapí y en Enero Barbiere o el malogrado Usandizaga, el autor de «Las Golondrinas», la gran ópera de corte moderno de este gran músico español. Con estas biografías tratamos de despertar el amor y la afición por la zarzuela grande española, por el género chico y, de paso, por la fina comedia, a ver si hacemos otro teatro «Albisu» como el que teníamos antes

«He dado las necesarias instrucciones para que todos los meses le envíen al DIARIO DE LA MARINA un ejemplar de mi revista, a no ser que usted desee dos o tres números, que, naturalmente si es así, le serán enviados.

«Aprovecho la oportunidad para ofrecer a usted el testimonio de mi más distinguida consideración.

«De usted muy atto y s. s.

r. M. ALEMAN.»

«A ver si hacemos otro teatro «Albisu», como el que teníamos antes». Así dice el doctor Alemán. Cientos de cartas he recibido, muchas de cubanos (las más de cubanas; porque la mujer tiene más sensibilidad que el hombre y más necesidades espirituales) en que se me estimula a insistir para el restablecimiento del teatro español, bello, fuerte, romántico, educador.

Y es un cubano el doctor Alemán, el que calladamente, en su revista, rinde tributo al arte musical hispano. Nuestros músicos enormes, algunos como los que él cita, y Falla, y Guridi, etc., etc., sobrados para asentar la gloria de un pueblo en la más alta cima.

Pero en Cuba los españoles que tenemos el deber de continuar la obra básica, la obra fundamental de España, la creación de los pueblos, el alma de los pueblos, hemos apagado las voces espirituales, las del arte, al cerrar los teatros. Hemos, en suma, matado la llama sagrada.

Lolita Guiral de Márquez Sterling me decía —Tenemos que traer películas científicas, documentales, que en España las hay en gran cantidad, bellísimas y poderosamente educacionales.

Nos hemos apartado de «Gaceta Musical» La música es el lenguaje universal único por el que todos los hombres se entienden. No sé si alguien le llamó «lenguaje de los dioses». Saint Saens dijo que el porvenir de la música estaba en el Norte de España, la tierra de Guridi y de Usandizaga. Y los españoles hemos renunciado a ese lenguaje nuestro.

Nuestro teatro; nuestras películas; nuestra música. «Nuestros» de nuestros pueblos. Nuestro espíritu, que es uno solo.

¡Teatros, teatros! Muchos teatros nuestros o perderemos hasta la fisonomía.

Aquel «Albisu», aquel «Tacón», aquel «Novedades»...

Lea ¡ALERTA¡ al mediodía y el AVANCE por la tarde

FELICES PASCUAS

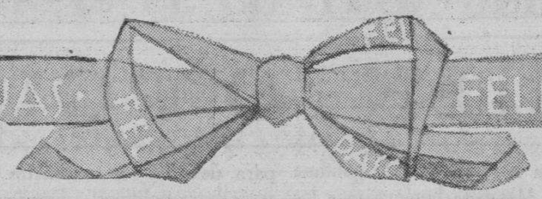

FELICES PASCUAS

El Encanto

Grandes Ventas de PASCUAS.

Practique la elegancia social del regalo

ALGUNAS SUGERENCIAS PARA SUS REGALOS DE NAVIDAD.

Plumas Parker Vacumatic

de excelente resultado. Fina presentación.

Plumas: **7.00, 9.50 y 13.50**
Lapiceros: **3.50 y 4.00**
Otros estilos de plumas Parker: **2.00 y 4.00.** Otros estilos de lapiceros Parquer: **1.00 y 2.00**

Regálele usted un objeto de EL ENCANTO. Nuestro Departamento de Caballeros —cuyos surtidos incluyen todo cuanto un hombre elegante apetece: desde la corbata hasta el monedero— ofrece a su buen gusto las más interesante oportunidades, de las cuales este anuncio es sólo una breve alusión. El sabrá que recibe un objeto de indiscutible valor. Y usted sólo invertirá una cantidad módica.

Prestigio
SUS REGALOS DE
Navidad y Año Nuevo
con la etiqueta distinguida de
El Encanto Habana

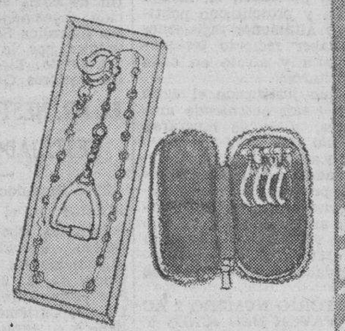

Llaveros de cadena, en su estuche, desde **1.00** hasta **3.00.** El ilustrado: **2-00.** Llaveros de piel: **2.00.** Otros: desde **50c.**

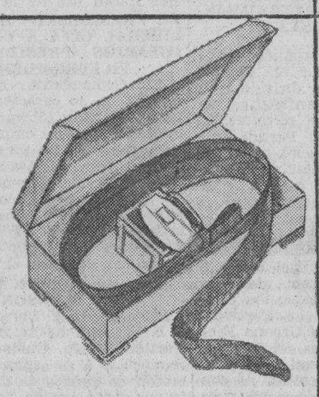

Cinturones de magníficos cueros, en colores discretos y con finas hebillas. Desde **1.00** hasta **8.00.** El ilustrado, presentado en un fino estuche para cigarros **5.00**

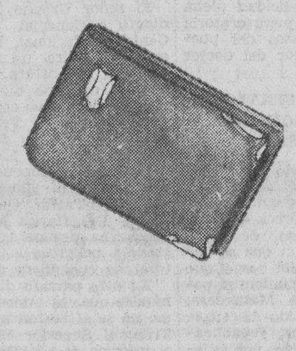

Billeteras de excelentes pieles con cantoneras y escudos para cifrar. desde **4.00** hasta **15.00** La ilustrada, de finísima piel, vale **8.00**

PLUMAS FUENTE.

con base de mármol y otros materiales de gran lucimiento, para mesa, escritorio, desde **8.50** hasta **35.00** La ilustrada **14.50**

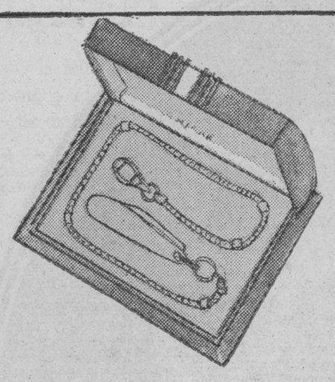

Cuchilla con fina cadena presentada en un fino estuche **5.00**

Estuches finos con yugos, sujetadores de corbata, de cuello, etc haciendo juego
Desde **3.00** hasta **7.00**

Yugos desde **1.00** hasta **6.50**, presentados en bonitos estuches Un surtido riquísimo El juego ilustrado, de forma muy nueva, es de piedras en colores Vale **3.00**

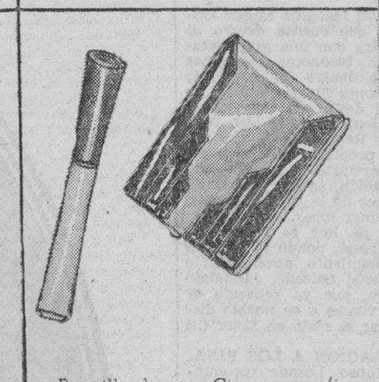

Boquilla de cigarro y tabaco, de fino material **1.50**
Otros estilos de gran presentación, hasta **7.50**

Cigarrera en finos esmaltes.
Desde **2.00** hasta **7.50**

La ilustrada **3.50**

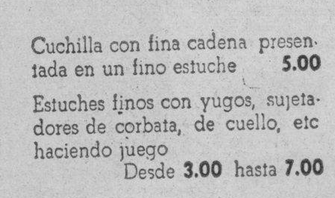

PLUMA FUENTE Y LAPICEROS EVERSHARP

Plumas **5.00, 7.00, 10.00, y 13.00**
Lapiceros haciedo juego **2.50, 4.50 y 5.00.** En estuches individuales o haciennndo juego.

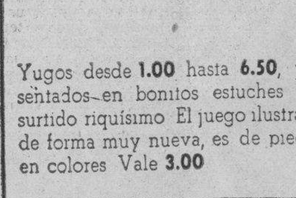

Monedero de fina piel, con departamento para monedas y billetes: Escudo de oro para cifrar **3.50**

Otros a **4.50.** Lisos, desde **1.00**

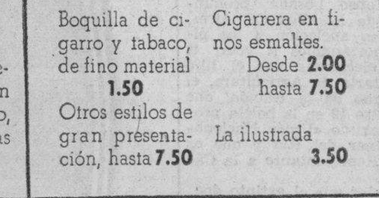

Neceser de viaje finamente presentado, con espejo, peine, tijeras, lima, cepillo de cabéza, jabonera, pomo, etc. **12.00**

Otros, desde **8.50** hasta **28.50**

El Departamento Postal servirá a usted inmediatamente cualquiera de los artículos anunciados.

FELICES PASCUAS FELICES PASCUAS FELICES PASCUAS FELICES PASCUAS

Las impresiones de Roma

El gran lírico cubano-francés ARMANDO GODOY, sobre cuya personalidad nuestro redactor en París, Carlos Deambrosis Martins ha publicado recientemente un libro de crítica, acaba de regresar a Suiza, procedente de Italia, en donde fué acogido con singulares muestras de simpatía por parte de los poetas y escritores de la gran nación latina. En Roma el autor de **El Drama de la Pasión** y de otras obras místicas traducidas ya al italiano, fué recibido en audiencia especial por el Sumo Pontífice y por el Duce.

En estos momentos en que Italia es objeto de innumerables controversias de todo género, PARIS-PRENSA ha creído de interés y de oportunidad solicitar de un poeta, que es también un profundo psicólogo y un sagaz observador, las impresiones que recogió y captó a orillas del Tiber.

El ilustre viajero ha aceptado complacido resumir para DIARIO DE LA MARINA su peregrinación a la Ciudad Eterna, sus visitas al Vaticano y al Palacio de Venecia, su contacto con el pueblo de Roma... Todo ello en una prosa ágil de artista y de creyente, en donde aparece grabada como en piedra, la esencia de su verdad y el brasero ardiente de su fe.

Traducimos a continuación del francés estas impresiones escritas especialmente para nuestros lectores.

FUI a Roma y a Asís a pedir a las Santas Reliquias y a la Sombra del Poverello su ayuda en la composición de un poema religioso en el cual estoy trabajando.

Dando de lado a la Roma artística y un poco la Roma antigua, me limité a visitar la Roma religiosa: las Iglesias, la adoración de las Santas Reliquias. Entre las principales adoré: la Escalera Santa, que se encuentra en el santuario del mismo nombre. Es la Escalera del Pretorio de Pilatos, que subió y bajó varias veces, rociándoa con su Sangre Divina. Nuestro Señor Jesucristo. Esta escalera, que cuenta veintiocho escalones, es subida de rodillas por los feligreses, en la meditación de la Pasión. La Columna de la Flagelación; un clavo de la Santa Cruz; un pedazo de la Santa Cruz, en donde se encuentra la inscripción; un pedazo muy grande de la cruz del buen Ladrón; un pedazo bastante considerable de la mesa de la Cena señalando el lugar en donde Nuestro Señor estableció la Santa Eucaristía; un pedazo de la cuna de Nuestro Señor; cabellos de la Virgen; espinas de la Corona. La mayoría de estas reliquias fueron traídas de Jerusalén por Santa Elena, madre de Constantino el Grande.

Una de las cosas más emocionantes es el IL BAMBINO, de Santa María di Aracoeli. Es una pequeña estatuita de madera representando Nuestro Señor niño, esculpida por un monje y cuya figura se coloreó por milagro. Esta imagen milagrosa se halla cubierta de joyas heteróclitas, piedras preciosas al lado de relojes, inclusive lápides y plumas fuentes. Las alhajas de gran valor se codean con las pobres cadenas de oro de conmovedora simplicidad. La urna en donde se encuentra la estatuita está llena de telegramas, cartas, mensajes expresos, dirigidos de todos los rincones del mundo a IL BAMBINO para pedirle la mejoría de los niños enfermos. Esta enorme correspondencia permanece cerrada antes de que sea abierta periódicamente para quemarla y reemplazarla por otra, igualmente numerosa, que llega cotidianamente. Se dice que la imagen cambia de color cada vez que debe producirse una curación milagrosa.

En lugar de chocarme la magnificencia de la Iglesia romana, me conmovió tanto como la desnudez de Asís, porque esa grandeza representa el triunfo del martirio. Fué construída sobre las ruinas de los circos y de los palacios paganos impregnados de la sangre de los cristianos.

EL PUEBLO ITALIANO

Fuí recibido en audiencia especial por el Papa y por Mussolini; pero antes había estado en contacto con el pueblo italiano. Nunca como hoy la Ciudad Eterna merece tan exactamente el título de que se sirvió Camilo Maudair para denominar su admirable poema «La Majestad de Roma».

El pueblo de Roma, como un solo hombre, espera en la emocionante serenidad de su fe profunda, las llamadas tremendas del **siniestro reloj** sin aminorar en nada la gravedad de la hora, pero sin dejar debilitarse la esperanza, la certidumbre de que la Justicia y la Paz terminarán por imponerse. Es un espectáculo grandioso.

El pueblo de Roma —todo el pueblo italiano sin excepción— tiene confianza en Dios. Sabe que el Santo Vicario de Cristo ruega noche y día por la fraternidad humana. Sabe también que el Jefe de la patria nueva es bien y más que nunca el gran hermano, vigilante y abnegado, dispuesto a todos los sacrificios.

EL DUCE

Gran hombre por cierto, y gran poeta de acción, Mussolini me parece ante todo y sobre todo un hombre bueno. ¿Por qué se descuida siempre esa cualidad del hombre, ya se trate de un conductor de pueblos, de un sabio o de un poeta? Es el caso de Baudelaire cuya bondad angélica comienza apenas a sorprender a los diversos comentadores de las **Flores del Mal**.

No olvidaré jamás la mirada patética de Mussolini que vi erguirse ante mí, no como un conquistador, menos aún como un dictador indómito, galvanizado por el peligro, sino como un fanático de la Verdad y de la Justicia. Y yo pensaba en los Sacerdotes, en los niños, en los poetas que rezan por él. Porque conversé en Roma con numerosos escritores eclesiásticos, humildes empleados, niños, obreros. El sentimiento de todos ellos es unánime. Bajo esa tranquilidad majestuosa, palpita, con la resuelta aceptación de las peores inmolaciones, la dolorosa revuelta que despierta la injusticia más inicua de la historia, y vibra también el amor de Francia y de las demás hermanas latinas, amor que quiere ser confiante a todo precio. Y tiene razón. La latinidad generosa y clarividente de Pascal y de Descartes, de Bolívar y de Martí, de Montalvo y de Mitre es el sol que sabe hender las más densas tinieblas.

Estoy seguro de mi patria latina, de mi raza. Se lo dije a Mussolini y a todos los italianos que tuvieron a bien interrogarme.

LAS FUERZAS DEL MAL

Así, mientras yo subía de rodillas los veintiocho escalones de la Escalera Santa, mojándolos con mis pobres lágrimas de pecador, que se atrevían a caer ahí en donde resplandeció la Sangre Divina, y que el Cordero sacrificado por la necedad humana se erguía delante de mí como un llamado y como un remordimiento, yo no podía dejar de pensar también en la nueva hecatombe cuya siniestra proximidad deja indiferentes a los hombres en locura. ¡Ay!, dos mil años se han sucedido en vano. Todas las fuerzas del mal, agrupadas nuevamente, quieren imponer su voluntad homicida.

UN DERECHO INCONTESTABLE

Querer sofocar una guerra, que ya

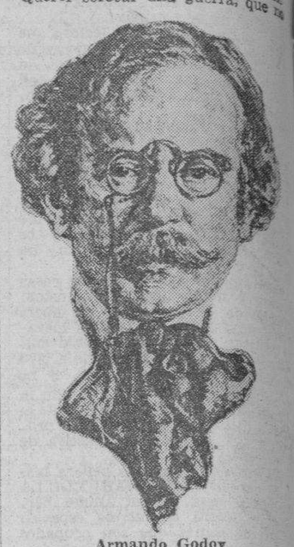

Armando Godoy

lo era en sus motivos, ni siquiera en sus primeras manifestaciones tangibles, por medio de una conflagración mundial, esto lo supera todo. Tal es el caso, sin embargo, Inglaterra, que no prestañeó cuando la sangre de nuestros hermanos de la América Latina corría a torrentes en la guerra del Chaco, ni cuando el Japón invadió el territorio de China, ha logrado esta vez, formar una coalición formidable contra el derecho incontestable de Italia, madre de todos nosotros, por medidas que tienen como fin el aniquilamiento de las mujeres y niños italianos. ¿Se le han dirigido a IL BAMBINO, de que hablé en párrafos anteriores esos terribles mensajes anunciando que la ración de leche de los niños italianos será reducida muy pronto a la mitad? ¿Y la vergüenza y la tristeza no habrán hecho palidecer el Divino Iostro?

ITALIA RESISTIRA

Pero Italia resistirá hasta el fin y saldrá victoriosa de esa tremebunda prueba, pues, como dice Mussolini —exaltando la gloria del más santo de los Santos, del más puro de los trovadores, San Francisco— la grandeza italiana está hecha de esa amalgama milagrosa: **la simplicidad de espíritu, la fiebre de las conquistas ideales y las virtudes del renunciamiento y del sacrificio.**

MENSAJE

En cuanto a Francia y a sus hermanas latinas, no se dejarán arrastrar al abismo, porque ellas saben que las sanciones conducen al bolcus, y el bloque, a la guerra. Ellas aman demasiado la Verdad, la Justicia y la Paz. Ellas han sabido siempre frustrar los más sabios artificios del Demonio. Ellas lo harán todavía una vez más.

¡Poetas hermanos, poetas de Italia y de Francia, de la Latinidad, del mundo entero unámonos para el triunfo de la concordia universal! ¡Defendamos en la Fe y en el Amor lo poco que nos queda aquí abajo del Paraíso perdido! ¡Dios nos escuchará y nos protegerá!

Armando GODOY.

Teydey, Sur Aigle, Suiza, Noviembre 22 de 1935.

(Versión castellana y original francés, inéditos. Tradujo: C. D. M.)

Revalorización

ESTA VEZ NO ES POINCARE...

Ampliando nuestra información respecto a la imperiosa necesidad para Cuba de revalorizar sus deudas, copiamos a continuación el preámbulo del Decreto-Ley que el Presidente del Consejo de Ministros de Francia, monsieur Pierre Laval, presentó a la aprobación del Presidente de la República Francesa, monsieur Albert Lebrun, el cual fué aprobado y promulgado el día 16 de Julio de 1935.

LE VOILA

«Decreto comprendiendo reducción del 10% del montante de los intereses de las Deudas Hipotecarias:

Reporte al Presidente de la República Francesa.

París, 16 de Julio de 1935.

Señor Presidente:

La aplicación de los Decretos en virtud de la Ley del 8 de Junio de 1935, ha acarreado a los propietarios de inmuebles una sensible disminución de sus rentas de alquileres.

La mayoría de estos propietarios están afectados con deudas hipotecarias, las cuales serán tanto más gravosas cuanto más hayan bajado los alquileres.

Por tanto, con un espíritu de equidad, hemos estimado que convenía a título excepcional y temporal, aligerar el peso de los intereses en una proporción de un 10% de su montaje total.

Tal es el objeto del Decreto que tenemos el honor de someter a su alta aprobación.

Sírvase aceptar, señor Presidente, el homenaje de nuestro más profundo respto.

El Presidente del Consejo, Ministro de Negocios Extranjeros.
(fdo.) **Pierre LAVAL.**

El Guarda Sellos, Ministro de Justicia,
(fdo.) **León BERARD.**

Francia revalorizó, rebajando un DIEZ POR CIENTO, porque los alquileres sólo bajaron en esa proporción, pero en Cuba, el promedio estadístico de los alquileres sufrió una pérdida de un SETENTA Y CINCO POR CIENTO, es decir una proporción de cuatro a uno, y es en esa proporción que se deben revalorizar las deudas.

Y para lograrlo en medida equitativa lo estamos pidiendo más de doscientos mil hipotecados, y sólo falta para conseguirlo, el ejemplo de esos grandes hombres de Gobierno que desde Francia nos dan normas a seguir.

Fernando Ortiz, Díaz Cruz, Pepín Rivero, Gastón Mora, Luis Vidaña, Camacho, Carlos Manuel de la Cruz, Almagro, Giménez Lanier, Ricardo Dolz, Gabriel Camps, Urrutia, Rodríguez Morini, Capote Díaz, Varconcelos, Daniel Compte, Carlos Mendieta, Miguel Mariano Gómez, Carlos Manuel de Céspedes, Mario García Menocal, hombres cubanos ¿qué decís a nuestra pretensión?

ASOCIACION NACIONAL DE PROPIETARIOS.
(Miembro de la USEC)
M. GARCIA MARTINEZ.
Vice-Presidente.

Habana, Diciembre 16 de 1935.

M.E.C.D. 2016

9A SECCION 2

TELEFONOS
Quejas M-7911
A. Clasificados . M-7915

DIARIO DE LA MARINA

TELEFONOS
Dirección A-3277
Jefe Redacción . M-1287
Sección de Sports.. M-7912

9A SECCION 2

AÑO CIII — EL PERIODICO MAS ANTIGUO DE CUBA — LA HABANA, MIERCOLES, 18 DE DICIEMBRE DE 1935 — ACOGIDO A LA FRANQUICIA POSTAL — PAGINA TRECE

ACUSA GIL ROBLES A ALCALA ZAMORA DE PRETENDER CONVERTIRSE EN DICTADOR

LA ACTUALIDAD

A FAVOR DE LA REVOLUCION

Por LEON ICHASO

AL examinar y juzgar el desenlace de la crisis ministerial española, no hemos de entrar en detalles. El hecho positivo y del más hondo y trascendental alcance es que favorece la revolución. Lo que no consiguieron las izquierdas con toda clase de amenazas y con la ruptura de toda relación con los poderes constituídos, antes de la contienda revolucionaria y con las bárbaras fechorías de la intentona, después; es decir, derribar la coalición gubernamental, lo han obtenido ahora, proscribiendo del Poder, contra todo el espíritu parlamentario y democrático, a las derechas españolas, que forman en la Cámara el mayor grupo de diputados y que juntamente con los radicales republicanos de Lerroux derrotaron al marxismo en las pasadas elecciones y sofocando la intentona de Octubre, salvaron a España de la anarquía y del caos más espantoso.

Aquella revolución vergonzosa, empapada de sangre inocente y de delitos comunes, debiera haber servido de experiencia y enseñanza para las futuras orientaciones políticas y para la defensa de los más altos intereses. Pero lejos de ello, ha premiado a las izquierdas socialistas que la organizaron y la ejecutaron y a las izquierdas republicanas que la escudaron y apoyaron, con la exclusión de sus impugnadores y de sus vencedores en el Gobierno.

Con ese hecho se ha proclamado que no hay más republicanos que los de las izquierdas, aunque éstas hayan pretendido derribar la República y pretendan todavía destruirla, aun a costa de su alianza con toda clase de marxistas y de los anarcosindicalistas, para implantar en España aquella dictadura del proletariado que durante más de un año predicó Largo Caballero. No caben, por lo visto, en una República ampliamente democrática, por más que estén respaldados por la gran mayoría del pueblo español, aquellos que defienden lo más entrañable y lo más glorioso de España; aquellos que para conseguir sus victorias jamás han transgredido la ley, jamás han apelado ni a la violencia ni a la amenaza; aquellos que no han llevado nunca al obrero ni a la muerte ni a la prisión ni a la ruina y que han hecho más, en realidad, por su bienestar que todos los jefes del izquierdismo; aquellos que adecentaron y restituyeron a su prestigio la nación tras el ignominioso bienio social-azañista. No pueden ser republicanos los que profesan las creencias de la mayoría del pueblo, aunque el Presidente de la República haya hecho alarde, en más de una ocasión, de su catolicismo; ni los que propugnan los principios fundamentales en que se basa la familia; ni los que rechazan para España todo traje extraño y quieren para ella lo suyo, y se enardecen con la invocación de sus hazañas y se empeñan en restaurar su espiritualidad, su hispanidad y su universalidad.

Y para proceder a esa proscripción manifiesta de las derechas españolas en el Poder y para abrir las puertas a las izquierdas revolucionarias, se suspende la vida pública española, se truncan todos los proyectos legislativos pendientes; se echa abajo la labor parlamentaria, se pone al país en el gravísimo trance de un caos económico y en una situación de inestabilidad y de desequilibrio cuando lo circundan los escabrosos conflictos internacionales que tan angustiosamente preocupan e inquietan a todos los pueblos.

Pero no hay mal que por bien no venga. El aludido desenlace de la crisis ha acabado ya de deslindar los campos. A un lado la revolución con las izquierdas, más o menos marxistas todas ellas. Al otro lado, la antirrevolución con todas las derechas coincidentes en salvar a España del enemigo común y del más grande peligro que ha tenido en su azarosa historia. Este hecho ilógico de la proscripción de Gil Robles y de los suyos, que parecería inverosímil si no fuera una triste realidad, las impelerá, sin duda, a dejar a un lado toda discusión y controversia secundarias y agruparse comicialmente para la defensa de aquellos supremos intereses que les atañen a todas ellas y tocan a España, a la patria común en lo más medular de su personalidad y de su existencia. La coalición de las derechas y de todos los grupos antirrevolucionarios les dió en los últimos comicios una aplastante victoria. Esta coalición les dará, seguramente en las próximas elecciones, otro triunfo todavía más decisivo.

NADIE QUIERE ACTUAR DE CONSEJERO DE LA GENERALIDAD

Las izquierdas españolas solicitan la reposición de los Ayuntamientos elegidos el 14 de abril del año 1931

Los elementos extremistas permanecerán en actitud espectante hasta conocer las decisiones del Gobierno para garantizar la pureza del sufragio, pues no quieren elecciones amañadas

MADRID, diciembre 17. (WP.)—El jefe del partido Unión Republicana, señor Martínez Barrio, después de la conferencia que celebró con los otros dos jefes izquierdistas, señores Sánchez Román y Azaña, ha declarado que las izquierdas guardarán una actitud espectante hasta conocer las decisiones del nuevo Gobierno garantizando la pureza electoral.

Las izquierdas no acudirán a las elecciones—dijo—en el caso de que el Gobierno persista en designar comisiones gestoras para los ayuntamientos, porque ello equivaldría, siguió diciendo, a favorecer unas elecciones amañadas.

Las izquierdas propugnan por la reposición de los ayuntamientos elegidos el 14 de abril de 1931.

CHAPAPRIETA SEGUIRA HACIENDO CONVERSIONES DE LA DEUDA

MADRID, diciembre 17. (WP.)—El ministro de Hacienda, señor Chapaprieta, dijo hoy a los periodistas que después de la prórroga de los presupuestos se preocupará de proseguir la política de conversiones de la deuda atemperándolas a las indicaciones bursátiles.

NADIE QUIERE SER CONSEJERO DE LA GENERALIDAD EN CATALUÑA

MADRID, diciembre 17. (WP.)—El nuevo gobernador general de Cataluña y presidente de la Generalidad, señor Maluquer, ha informado que nadie quiere ser Consejero de la Generalidad por lo que se ve obligado a designar personal técnico para sustituir a los antiguos políticos.

INCOMUNICADO POR LAS NIEVES EL VALLE DE ARAN

LERIDA, diciembre 17. (WP.)—Las nevadas han incomunicado el Valle de Arán casi por completo del resto de Cataluña.

Han dimitido sus cargos el fiscal de la República señor Gamazo y el Alto Comisario señor Rico Avelló

El señor Antonio Royo Villanova, ex-Ministro de Marina, ha hecho pública su intención de separarse del Partido Agrario por no estar conforme con el Jefe M. de Velasco

MADRID, diciembre 17. (WP.)—Ha presentado la renuncia de su cargo el Fiscal de la República, señor Valentín Gamazo, perteneciente a la Confederación Española de Derechas Autónomas.

TREINTA Y OCHO COMUNISTAS DETENIDOS EN ZARAGOZA

ZARAGOZA, diciembre 17. (WP.) La Guardia Civil ha detenido a una veintena de jóvenes comunistas que efectuaban ejercicios militares y rendían honores a la bandera roja.

Con posterioridad detuvo a dieciocho extremistas por sospecharse que están complicados en la llegada de dos camiones con armamentos.

RICO AVELLO DIMITIO LA ALTA COMISARIA DE MARRUECOS

MADRID, diciembre 17. (WP.)—Ha enviado su dimisión al Jefe del Gobierno el señor Rico Avello, Alto Comisario de España en Marruecos, fundándola en que la proximidad de las actividades electorales le obliga a trasladarse a Asturias.

El Gobierno, aunque lamentando su decisión, aceptará la renuncia de Rico Avello.

ROYO VILLANOVA SE HA SEPARADO DEL PARTIDO AGRARIO

MADRID, diciembre 17. (WP.)—El ex ministro de Marina, señor Antonio Royo Villanova ha anunciado que se separa del Partido Agrario por estimar que es equivocada la actitud de su jefe, señor Martínez de Velasco, participando en el Gobierno de Portela Valladares.

Anunció que no sabe si se presentará candidato en las próximas elecciones o se retirará definitivamente de la política.

Seis pistoleros de los que se han apoderado de fondos del municipio madrileño se encuentran detenidos

Hasta la fecha ha recuperado un millón 472,700 pesetas faltando solamente 27,300 pesetas del dinero robado. Sólo falta por efectuar la detención de un miembro de la banda

MADRID, diciembre 17. (AP.)—La Policía ha anunciado hoy que se encuentran en su poder otros tres de los pistoleros que participaron en el atraco ocurrido el 30 del pasado noviembre frente a las puertas del Ayuntamiento de esta capital.

El número de los detenidos con ocasión de este atraco son seis y según el anuncio de la Policía se ha recuperado hasta ahora la cantidad total de 1.472.700 pesetas, faltando, por tanto 27.300 pesetas.

Los seis detenidos han sido identificados por la Policía y se llaman Florencio Izquierdo, Manuel Sánchez Canalejas, Fernando Salvadores, Ramón Fernández Cortin, Mariano Salas Castroverde y Casimiro Chávez Romero.

Aún falta por ser detenido un hermano de Florencio Izquierdo, llamado Eugenio, que se supone sea el séptimo miembro de la banda.

Setecientas mil pesetas de las robadas fueron encontradas debajo de una roca en la carretera y el resto en el domicilio de los detenidos.

La solución de este atraco, que ha sido el más importante que se ha registrado en España en muchos años, ha animado a las autoridades, las cuales declaran que «es una de las piezas más brillantes de la labor policíaca en los anales de la investigación criminal española».

La Policía encuentra gran analogía entre el atraco al Ayuntamiento y otros dos menos importantes que venía tratando de resolver.

Haciendo investigaciones en las casas próximas al lugar donde apareció abandonado el automóvil que utilizaron los pistoleros para la fuga después de realizado el atraco en el Ayuntamiento los detectives lograron saber que los hermanos Izquierdo, que tienen antecedentes penales, habían abandonado el piso que ocupaban el mismo día del robo.

No ha podido localizarse el cadáver del tercer hermano de Florencio Izquierdo, pero se sabe que falleció recientemente. Con esta noticia, la Policía estableció vigilancia en el Cementerio y a la llegada de la novia del extinto, los agentes la detuvieron y por ella supieron el paradero de Florencio.

Dice la Policía que Florencio denunció a Castroverde, quien fué detenido, revelando a su vez los nombres de los demás participantes en el atraco.

UNA INUNDACION

ALICANTE, diciembre 17. (SE.)—En el pantano de Tibi se acumuló cieno hasta una altura de 138 palmos. Para proceder a su limpieza fueron cortados algunos tablones. La fuerza del agua y del cieno arrastró los tablones cortados y arrasó las cosechas tardías inundando el cieno las huertas hasta una distancia de ocho kilómetros. Los habitantes de Monnegre están consternados y temen nuevas inundaciones.

En Pontevedra han hallado restos de valor arqueológico

VIGO, diciembre 17. (SE).—En las obras del ferrocarril a Marín, trozo comprendido entre Lourizán y Placeres (Pontevedra) fueron hallados por los obreros que allí trabajan restos de antiguas edificaciones y monedas de cobre. Estas se hallaban en una especie de arqueta de piedra, tapada con una pieza de bronce de diez centímetros, aproximadamente, de lado, y parecía como un pebetero. En el cetro tiene unos agujeros y el borde está calado.

El ingeniero director de las obras del puerto, señor Picó, en representación del Estado, se hizo cargo de todo lo hallado. Las monedas son unas sesenta y parecen romanas, aunque algunas parecen tener efigies griegas.

Los restos de muros encontrados lo fueron a una profundidad de metro y medio hacia la parte baja de la carretera y cerca del mar, en dirección este a oeste, y separados unos de otros cuatro metros. También fueron descubiertos restos de una esquina de casa.

MADRID TIENE MEDIO MILLON DE ELECTORES

MADRID, diciembre 17. (SE.)—En los solares del que fué Mercado de los Montenses se hallan expuestas las listas, con objeto de modificar los errores del censo electoral. Según éste, Madrid cuenta con medio millón de electores, de los cuales 217,000 son varones y 283.000 mujeres.

Los nuevos distritos de Madrid se subdividen en 1,000 secciones. Al del Centro, que es al menor, le corresponden 21 y 10,900 electores; al de Buenavista, 155 secciones y 30,500 electores.

España concede la Orden de la República a la viuda de Peral, inventor del submarino

Momentos en que por miembros de la Sociedad Matritense hacían entrega a la anciana viuda del glorioso inventor español don Isaac Peral de la Orden de la República, concedida a la que fué compañera del gran español y con aquél compartió sinsabores e injusticias.

DESPUES de casi medio siglo de olvido y abandono, la memoria de un gran español empieza a ser honrada por los hombres que dirigen la nación. Tuvieron que pasar veinte años desde la muerte de Isaac Peral para que un Gobierno español, impresionado por el papel desempeñado por el submarino en la gran guerra, concediera a la viuda del gran inventor, una pensión de 5,000 pesetas. Ahora, pasados otros veinte, el Gobierno de la República acuerda proponer a las Cortes la mejora de esa pensión (que se paga con el 20 por ciento de descuento), otorga a la viuda el lazo de la Orden de la República y el Ministro de Marina nombra una Comisión para que justiprecie el archivo del gran marino, a fin de que sea adquirido, bien para el Museo Naval, bien para algún otro departamento o institución oficiales.

Esta atención oficial ha sido recibida en la modesta casa de la familia del inventor con el sentimiento de gratitud que es natural y con la modestia que está dentro de su tradición. Empieza a hacerse justicia, no sólo al genio y al hombre que ofreció a España la primer arma submarina construída en el mundo, sino al patriotismo del marino que buscó por encima de todo la grandeza de su nación. Esto es para la viuda del ilustre inventor lo que más importa ahora.

—¿Qué ganaríamos en desenterrar agravios?— nos dice—. Todo el mundo conoce el drama de mi marido frente a los temores y la mala fe de unos hombres que tuvieron en más el interés de su partido que el bien de España, dejando que otras naciones aprovecharan, gratuitamente, lo que era principlamente nuestro. Lo que importa ahora es lo que se haga en el porvenir. No acusaciones ni remordimientos.

La buena anciana, que tiene ya setenta años de edad y ha dado nueve hijos al mundo, conserva el espíritu claro, el ánimo despierto, el corazón limpio. Evoca el amor con que, a lo largo de los años, en el retiro de su laboratorio, trabajaba sin descanso por la realización de aquel sueño que el mundo creía sólo posible en la imaginación de Julio Verne; la alegría triunfante de las pruebas, «perfectas y completas», realizadas en Cádiz durante los años 1889-1890; el entusiasmo popular de aquella España crepuscular, que en un momento de emoción volvió a creer en la grandeza de su destino, y, finalmente, la frialdad, la hostilidad oficial, que acabaron por desterrar al inventor, mientras otras naciones (Francia, Inglaterra, Alemania) empezaban a construir sus flotas submarinas, calcadas en los planos del submarino Peral, que, con imprudencia o mala fe, les facilitaron las autoridades españolas.

El drama de Peral es todo un símbolo en la historia de España. Representa el genio y el trabajo ahogado por la indiferencia de los Poderes, más atentos a los intereses pasajeros de sus partidos que al bien general. Representa la negación de toda la filosofía de Cánovas, según la cual es español todo el que no puede ser otra cosa o tener otra nacionalidad, y lo que más importa es encerrarlo dentro de los límites más estrechos, pues en los anchos se pierde en quijotadas.

Quijote fué para Cánovas, Peral. «Un Quijote que ha perdido el seso leyendo la novela de Julio Verne», según dijo cuando el Almirante Pezuela leyó la carta que había recibido del inventor asegurándole haber resuelto la navegación submarina.

Para que Peral se decidiera a enviar aquella carta había sido preciso que los sabios del Observatorio Astronómico comprobaran la realidad de su invento y que Bismarck ordenara la ocupación de unas minúsculas islas, nominalmente españolas, situadas en el Pacífico y llamadas Carolinas. Peral creyó entonces llegado el momento de ofrecer a España aquel invento en que había trabajado durante diecisiete años, y que con el apoyo del entusiasmo y del dinero públicos harían acaso de España la primer potencia marítima del mundo.

Acaso Peral no haya soñado con una España imperialista; aquel sueño había pasado ya, pues sólo nos quedaban unas cuantas islas en el Pacífico y las Antillas; él pensó solamente en dar a su nación el arma marítima más temible que se hubiese conocido en la historia para su defensa, para su gloria.

El pueblo, exaltado, vió en Peral un héroe nacional, y aunque tampoco el pueblo hoya tenido sueños imperialistas ni guerreros, Cánovas, y luego Sagasta, con todo lo que ellos representaban, llegaron a temer que Peral y su invento despertaran en la vieja masa, sueños guerreros, cuando lo que más convenía a España, desgarrada por las anteriores guerras civiles, era vivir dentro del molde, cada vez más estrecho, que le señalaban los gobiernos.

«Lástima grande —dijo Cánovas a la duquesa de Denia— que España no necesite para nada el barco de Peral, porque por servir su deseo, amiga duquesa, yo hubiera sido capaz de dejarme contagiar con usted de esa ocura.»

No hablaremos de las múltiples celadas tendidas al inventor. Ahí están «Isaac Peral», de don Dionisio Pérez; «El profundo Isaac», de don Antonio Peral, hijo del inventor, donde se contiene toda la tragedia individual y nacional que gira en torno al submarino. Después de múltiples trabajos, la familia del inventor ha logrado sobreponerse a la adversidad, y hoy, al hablarnos, lo hacen sin el menor rencor y con el mismo acendrado patriotismo que les legó él.

¿Recuerdos de familia? A esto nos contesta don Antonio:

—Esos, amigo mío, no caben en una entrevista. Cuando los restos de mi padre partieron de la estación de Berlín, los acompañaba el Cuerpo Diplomático en pleno, así como múltiples representantes oficiales; cuando llegaron a la estación de Mediodía, en Madrid, les esperaban sólo media docena de amigos. Esto resume acaso el sentido de cuanto pudiera decirle de nuestros recuerdos familiares. Comenzó entonces nuestra lucha por la vida, en medio del mayor abandono. Mi padre, que todo lo había sacrificado a su gran invento, dedicó los últimos años a otros menores, y nos dejó algo de qué vivir por de pronto; pero hasta eso se perdió más tarde. Siete años de disgustos habían minado su vida. Después de su muerte, el vacío más profundo se hizo en torno a nosotros; juzgue usted con qué gratitud no veremos ahora que se ocupan de su viuda.

Y ésta termina diciendo:

—Y diga usted que veríamos con agrado que su archivo pasara a la base naval de Cartagena, donde nació él y donde descansan sus restos.

(De «Diario de Madrid».)

LA ESPAÑA DE HOY

El Presidente de la República Española y los Capelos de los nuevos Cardenales

(Por MANUEL AZNAR)

Según noticias oficiosamente publicadas por la Secretaría del Vaticano, el Santo Padre va a nombrar, en el próximo Consistorio, doce Cardenales. El Colegio cardenalicio se forma con setenta purpurados; actualmente, sólo hay cuarenta nueve; existen pues, veintiún vacantes. Ahora se va a cubrir una parte de ellas. Entre los nombrados figuran el Arzobispo de Toledo, Monseñor Gomá, y el Nuncio en Madrid, Monseñor Tedeschini.

Para los católicos españoles, Monseñor Tedeschini, aun cuando italiano, tiene la consagración afectiva de un prelado español. Al cabo de muchos años de ocupar la Nunciatura y de haberse compenetrado profundamente con la sociedad, las costumbres, la psicología, y hasta con el paisaje de España, a Monseñor Tedeschini se le considera como un compatriota. En los momentos, indeciblemente amargos, porque ha pasado la Iglesia Católica con motivo de la instauración del nuevo régimen, el Nuncio del Papa ha dado muestras de una inteligencia superior, de un tacto diplomático insuperable, de una prudencia exquisita y de gran celo apostólico.

Por primera vez desde el advenimiento de la República se nombra un nuevo Cardenal entre los prelados de España.

En tiempos de la Monarquía, la imposición del capelo solía revestir mucho esplendor y solemnidad. La Corte tomaba parte principal en ello y el Rey intervenía, con toda su jerarquía de Soberano, como dando a entender la estrecha unión existente entre el Trono y la Iglesia.

Ahora vivimos en régimen republicano, y por consguente, las cosas han cambiado mucho. Acordada la separación de la Iglesia y el Estado, cada uno de los dos poderes tiene jurisdicciones propias y apartadas; y está escrito en la Constitución que el Estado no puede apoyar, alentar o subvencionar a ninguna confesión religiosa.

Sin embargo, es muy probable —por no decir seguro— que el Presidente de la República española tome parte, como lo hacía la Corte, aunque con otros matices, y, sobre todo, con distinta significación, en la imposición de los capelos a los dos nuevos cardenales cuyos nombres he citado al principio.

Monseñor Tedeschini ha mostrado deseos de que ese acto formal de consagración de su personalidad en la nueva jerarquía, se lleve a cabo en España. Quizá después, aun cuando apenas hay precedentes de una Nunciatura ocupada por un Cardenal, continuará Tedeschini prestando en Madrid sus servicios diplomáticos, porque se entiende que un cambio de Nuncio en estos momentos podría ser dañoso a los intereses de la Iglesia. Nada hay resuelto sobre este particular, pero las mayores probabilidades se inclinan hacia la permanencia de Monseñor Tedeschini en España, cuando menos hasta que se apruebe un Concordato entre el Vaticano y la República o se pacte un «modus vivendi», primera etapa hacia el régimen concordatorio definitivo.

No se ha publicado en la prensa la noticia de que el Presidente desea imponer los capelos por su propia mano a los dos purpurados. Apenas si unos cuantos españoles conocen esa intención.

Yo la anticipo para los lectores del DIARIO DE LA MARINA, en la seguridad de que se verá confimada esta crónica, a no ser que por parte de las autoridades eclesiásticas surjan determinados escrúpulos relacionados con la especial situación de los asuntos católicos españoles.

Existen antecedentes muy importantes de Estados laicos que han intervenido en actos de esta misma naturaleza. Así, por ejemplo, los Presidentes de Checoeslovaquia, de Polonia y no recuerdo de qué otra República europea, han impuesto capelos, pese a que esos países se gobiernan por una Constitución de tipo laico y han inscripto en el texto constitucional la completa separación de la Iglesia y del Estado.

Supongo que en el campo de las izquierdas, donde el tradicional anticlericalismo, lejos de amortiguarse, ha aumentado considerablemente, la intervención del señor Alcalá Zamora respecto de los dos nuevos cardenales, causará asombro y será tenida por motivo de gran escándalo. Sin embargo, y pensando más que en el aspecto religioso de la cuestión en las prerrogativas del Poder civil, yo encuentro muy afortunada la iniciativa y desde aquí, sin ningún género de reservas, le otorgo un aplauso entusiasta.

Enemigo doctrinal como soy de la separación del Estado y la Iglesia, porque no comprendo como un Estado, y particularmente en España, puede desinteresarse de lo que representa una fuerza tradicional y enorme como la del catolicismo, considero que es un error, un extraordinario error, hacer caso omiso de los nombramientos de Obispos españoles, como si eso no le importara al Estado y como si esos Obipos no ejercieran, en virtud de su propia significación, un influjo excepcional en las conciencias de millones de compatriotas. Por la misma razón, opino que al Estado no le debe dejar indiferente el nombramiento de un Cardenal; y aun desde el punto de vista civil y archicivil, la presencia del más alto magistrado de la Nación en los actos que se deriven de esos nombramientos ha de ser tenida como una defensa de fueros, preeminncias y derechos indeclinables. Las izquierdas no lo entenderán así, pese a la claridad del problema; porque, en el problema religioso, están muy apasionadas, y lo miran todo al través de los sombríos colores de un anticlericalismo sistemático, como si nos encontráramos en plena lucha de liberales y de ultramontanos, a la manera de la sociedad española del siglo XIX.

Acaso a estas horas se esté negociando en Roma lo que se refiere a la imposición de los capelos correspondientes al Arzobispo Gomá y a Monseñor Tedeschini. Yo hubiera ido más lejos: en el Consistorio próximo va a ser nombrado el priemero de los Cardenales hispano-americanos. El Papa ha elegido para tan egregia dignidad a un prelado argentino. Hace años, el Rey Alfonso gestionó del Vaticano, sin éxito por ciertas circunstancias en que se encontraba la iglesia argentina, el nombramiento de un Cardenal bonaerense. Buena política española fué tal iniciativa. Quizá lo hubiera sido también insistir desde la República en la misma vía, y aun haber solicitado el honor de que nuestro Presidente impusiera, además de los dos capelos de que ahora se trata, ese tercero que corresponde a la América española.

Estamos en los momentos iniciales de una política religiosa cuerda y prudente. Hasta ahora no se han hecho más que dislates, salvo lo que en uso de su derecho ha podido remediar el propio Alcalá Zamora. Haga Dios que no se malogren nuestras esperanzas.

Madrid 26—11—935.

Dice que el Jefe del Estado carece de atribuciones para la prórroga de los presupuestos generales del país

En los centros políticos se dice que Gil Robles posee en la Diputación Permanente de las Cortes la misma mayoría que en el Parlamento, lo que compromete a Alcalá Zamora

MADRID, diciembre 17. (AP.)—El decreto firmado por el Presidente Alcalá Zamora suspendiendo las sesiones de Cortes hasta el dos de enero próximo apareció hoy en la «Gaceta de Madrid».

Son muchos los comentarios que se hacen acerca de la fecha en que deberán celebrarse elecciones, pero la impresión más generalizada es que se efectuarán a fines de febrero o principios de marzo.

El jefe de la CEDA, señor Gil Robles, ha censurado públicamente la decisión del Gobierno y del Presidente de la República.

Se ha manifestado que la situación del Presidente Alcalá Zamora es muy delicada como resultado de su determinación de disolver las Cortes, pues en el caso de que las derechas obtengan mayoría en las próximas elecciones se da por seguro que darían un voto de censura al Jefe del Ejecutivo, lo que, de acuerdo con la Constitución republicana, le obligaría a presentar la renuncia.

Gil Robles, en una nota dada a la prensa, declara que el Presidente de la República carece de facultades para prorrogar los presupuestos generales de la nación, y que, por tanto, las noticias que se han publicado acerca de tales propósitos de Alcalá Zamora no podrán verse confirmadas a menos de que el Presidente realice un acto de dictadura.

Declarando que la Constitución exige que el asunto de la prórroga de los presupuestos sea tratado únicamente por la vía parlamentaria o, en ausencia de las Cortes, por la Diputación permanente del Congreso, el Jefe de la CEDA agrega que el Presidente, «al asumir arbitrariamente la facultad de prorrogar los presupuestos por decreto realizaría un acto inconstitucional e ilegal, que no podría interpretarse en otro sentido, sino en el de que se erige en dictador».

La nota de Gil Robles sigue diciendo que «no desea dar la impresión de que trata de ejercer coacción sobre el Presidente o sobre el Gobierno, sino limitarse a señalar la gravedad del curso que, según se ha anunciado, piensa seguir uno y otro».

Gil Robles establece un parangón entre la situación actual y la que prevalecía en 1931 cuando las Cortes Constituyentes «establecieron de manera terminante que solamente el Parlamento o la Diputación permanente de las Cortes tiene jurisdicción sobre las cuestiones presupuestarias. En esa ocasión el señor Alba señaló el peligro de una dictadura a menos de que se respetara el mandato constitucional. Ahora nos hallamos frente al mismo peligro a menos que se cumpla la Constitución».

Dícese en los centros políticos que Gil Robles posee en la Diputación permanente de las Cortes la misma influencia que en la Cámara y debido a esto la situación del Presidente es muy delicada, ya que un voto adverso podría equivaler a un voto de censura por el Parlamento.

Gil Robles envió a don Santiago Alba, Presidente de las Cortes, una copia de la nota, pidiéndole que le exprese su opinión.

Alba contestó a la nota diciendo que «como Presidente de las Cortes debe proceder con gran precaución».

«Después de conocer la posición del Gobierno acerca de este asunto—dice Alba—estaré en condiciones de cambiar impresiones con los grupos parlamentarios y este cambio me permitirá determinar si la interpretación que usted da a las facultades del Presidente es compartida por el Parlamento».

Una nota interesante que Alba revela en su carta es que Gil Robles, si lo desea, puede hacer que se reúna la Diputación permanente de las Cortes.

Citando el artículo 30 del Reglamento de las Cortes, el señor Alba dice: «La Comisión no solamente puede reunirse cuando su presidente lo considere oportuno, sino necesariamente cuando el Gobierno o cinco miembros de la Comisión lo pidan».

La CEDA tiene cinco diputados en la Comisión.

El interés en los círculos políticos versa acerca del resultado de la controversia, puesto que Alcalá Zamora insiste en que tiene facultades para prorrogar los presupuestos.

Un cargamento de armas y municiones llegó a Zaragoza

Estalló una bomba en los terrenos de la Universidad de Zaragoza no terminada

ZARAGOZA, diciembre 17. (AP.) Estalló una bomba bajo el edificio de la Universidad que se encuentra en construcción, produciendo enormes daños.

La Policía averigua activamente si es cierto que llegó hace dos días un gran cargamento de armas y municiones en dos camiones.

TEDESCHINI CONFERENCIA CON PORTELA VALLADARES

MADRID, diciembre 17. (AP.)—El Nuncio Tedeschini visitó al Presidente del Consejo Portela Valladares para presentarle sus respetos, anunciándole que el sábado el Presidente de la República le impondrá el capelo en el Palacio Presidencial en presencia del cuerpo diplomático.

El Nuncio dará un banquete el lunes al cuerpo diplomático en la Nunciatura.

EL PINTOR SEÑOR CASTELLON REGRESA DE ESPAÑA

NEW YORK, diciembre 17. (SE.)—Después de haber permanecido un año ampliando estudios en España y Francia, regresa a esta ciudad el joven español, señor Federico Castellón.

Castellón fué pensionado por el Gobierno de España y ha efectuado diversas exposiciones durante su permanencia en Europa, con gran éxito. Hizo sus primeros estudios en la Erasmus High School de esta ciudad, y tanto los profesores de la misma como los alumnos le harán un gran recibimiento.

Ante el fracaso de las disposiciones vigentes, los cosecheros de trigo no quieren más intervenciones oficiales

Ambas Castillas continúan siendo el granero de España con su excelente producción. La cosecha de este año, unida al sobrante de la anterior, basta a las necesidades del país

MADRID, diciembre 17. (SE.)—La cosecha de trigo en España, en 1935, se cifra en 37.471,000 quintales métricos con un valor aproximado de 1,760 millones de pesetas. Calculadas las necesidades del consumo y siembra en 42.527,860 quintales métricos, el déficit de la cosecha de trigo de 1935, se establece en 5.056,860 quintales.

La cosecha a pesar de ese déficit puede considerarse como buena. En primer término la producción media por hectárea alcanzó la cifra de 8,6 quintales, siendo la media por decenio en los tres desde 1900 a 1930, simplemente de 8. La superficie sembrada con respecto a 1934, bajó en 100,000 hectáreas. Es la cosecha siguiente a la máxima registrada en España en el presente siglo. Y por último, y lo más importante para los cerealistas españoles, la cosecha actual tiene un déficit entre producción y consumo que es exactamente igual a las excedenicas del año anterior.

La cosecha de trigo de 1935, con su déficit de más de cinco millones de quintales, ha venido a resolver en España lo que ha dado en llamarse durante todo el año en curso el problema del trigo.

La cosecha fué espléndida en la mitad septentrional de España, pobre en Andalucía y Extremadura y mediana en Aragón, La Rioja y Cataluña. Una vez más ha venido a demostrarse que las condiciones meteorológicas de los meses de abril y mayo son las determinantes de cosecha buena, regular o mala. Una pertinaz sequía que llegó hasta abril y casi mayo, avanzó mucho la cosecha en Andalucía y Extremadura recogida cuando sólo había recibido escasa lluvia primaveral. En cambio la misma sequía permitió en Castilla la Vieja y aun en Castilla la Nueva, donde el clima por más frío hace que la recolección sea posterior, esperar a que las lluvias tardías de mayo, esas que Andalucía necesitaba por abril, viniesen a granar una cosecha tan extraordinaria que en Valladolid, por ejemplo, no se ha conocido otra igual en lo que va de siglo. Se ha recogido este año en Castilla la Vieja un promedio de diez quintales métricos por hectárea sembrada, que en secano y tierras de la meseta viene a ser una producción excepcional. En La Rioja, Aragón y Cataluña, las condiciones fueron alternas. En unos sitios las lluvias fueron tardías y escasas. En otros abundantes y tempranas, pero conmediando unas zonas con otras la cosecha no fué más que regular con el promedio de 7,8 quintales por hectárea. En Andalucía no llegó a siete y en Levante apenas alcanza los seis, debido a la enorme sequía de la región murciana, donde los trigos dieron la pésima cantidad de cinco quintales por hectarea sembrada.

El granero de España siguen siendo ambas Castillas. Este año Castilla la Nueva supera a la Vieja. Doce millones y medio de quintales ha producido la primera contra once la segunda. De Castilla la Nueva es la provincia de Cuenca la más productora con dos millones y medio. Le sigue inmediatamente Toledo, con 2,2 e inmediatamente después Valladolid con 2,1. En volumen regional de producción sigue Andalucía con cinco millons y medio de quintales, de los cuales más de un millón corresponden a Córdoba y poco menos del millón a Sevilla. A continuación aparecen Aragón y La Rioja, que juntamente dan poco más de los tres millones de quintales, y después vienen con cantidades ligeramente superiores al millón el país vasco-navarro, Cataluña y Levante, Galicia y Asturias son las Cenicientas de España en trigo. Baleares solamente produce mucho más trigo que esas dos hermanas regiones españolas, donde la luvia constante aconsea mejor el pastoreo que el cultivo cereal.

Se puede calcular que la cosecha recogida logrará en mercado libre una cotización media de 44 pesetas por cien kilos, precio que el labrador considera pequeño, pero al fin y al cabo, ligerísimamente remunerador.

Con la presente cosecha es inminente la iniciación de una nueva política del trigo.

Las incidencias acaecidas durante todo el año en curso por la política gubernamental de proteger esta producción contra acaparadores, agiotistas y especuladores, sólo ha llevado al campo la máxima confusión. Los labradores, cansados de tasas oficiales, que en la práctica nunca se cumplen, piden ahora enérgicamente la libertad absoluta de comercio, considerando que la ley de oferta y demanda, por sus naturales fluctuaciones, es el mejor regulador de los precios. La política preconizada por los agricultores en estos momentos en que una cosecha regular, empalmada con las excedencias de la anterior, viene a llenar el ideal de tener lo mismo que se va a consumir, puede resumirse en los siguientes términos: Necesidad de restablecer la libertad de contratación ante el fracaso de las disposiciones vigentes; construcción de una red nacional de silos; préstamos con garantía prendaria al interés anual del 4 por ciento; entidad de crédito para el labrador procurando interesar en ella a la banca privada; necesidad de que las representaciones auténticas de los productores de trigo intervengan en las autorizaciones para la importación; necesidad de autorización oficial para proceder a roturaciones con destino al cultivo del trigo.

VIDA ESPAÑOLA

ALREDEDOR DE UN BRINDIS

Por X. X.

“SOLA» es una lindísima comedia de don Pedro Muñoz Seca, el hombre que comparte con Arniches la cantidad mayor de ingenio hispano profundamente racial.

«Sola» se está represtando ahora en uno de los teatros de mayor importancia de Madrid.

Y en «Sola» se halla esta escena:

Un mozo y una muchacha; él con el carácter frívolo de nuestra juventud irresponsable, falta de reflexión en absoluto ante las amenazas de la vida; ella con alma templada en la adversidad más honda, con toda la entereza de la mujer cristiana y española digna de llamarse así.

Son las doce de la noche del último día del año.

El le pide a ella que brinde.

—Brinde usted—le pide él—por lo que en este mundo quiera más.

Y ella dice, y él repite:

—¡Por España!

—¡Por España!

Sueñan en el teatro unos aplausos, unos escasos aplausos. La generalidad del auditorio no advierte la emoción de este momento; la generalidad del auditorio deja que pase esta escena como si fuera un incidente más de esta comedia simpática, sin trascendencia de ninguna clase.

—Por España.

Y cuatro aplausos.

En la revuelta de octubre, el grito de los rebeldes se expresaba en Asturias de este modo:

—¡Viva Rusia!

Y nada más.

Por encima de España, viva Rusia.

En algunas comillonas, en algunas reuniones, en algunos de los actos que con carácter político celebran en España las izquierdas; también el viva es corriente. El viva dice:

—¡Viva la República!

La República, no España.

Yo recuerdo un banquete de hace tiempo, en que estalló un gran escándalo porque hubo un militar que dió este grito de: ¡Viva España! nada más, a secas.

Y de todos los crímenes estúpidos que han cometido en España los líderes socialistas y los republicanos capitanes, este es sin duda el mayor: el desarraigo lento y prolongado, ya a estas horas tan profundo, de la adoración de España, y del orgullo de España y del ímpetu de España que llevábamos todos tan adentro y que era ayer razón única de toda nuestra grandeza, y que aún es a estas horas razón de toda nuestra vitalidad.

Para ellos, no hay viva España, hay todo lo contrario, hay viva Rusia que en el pleno borreguismo que es la plena sumisión, que es la plena esclavitud, que es la negación completa de todos los espléndidos amores y todas las magníficas virtudes que le prestaran a España, fuerzas de inmortalidad. Para ellos no hay viva España, que a estas horas es sólo sacrificio, y hay viva Rusia, que es negocio turbio, que es posibilidad de convertirse sin preparación ninguna, entre los espumarajos de una revolución loca de sangre, en personaje de soberbia oronda y que imponga la adoración de su personalidad, si no por el valer por el terror.

Para ellos no hay viva España, hay viva la República a lo más, porque también la República creó personajillos a granel y llenó panzas al trote, desparramó enchufes, e improvisó fortunas admirables. Este fué el crimen mayor de todos estos hombres de aventura, que no podremos perdonarles nunca los que llevamos a España tan dentro del corazón, y estamos a las veces bien seguros, bien tristemente seguros de que no volveremos a ser nada ni en materia ni en espíritu, mientras que no sea esta España lo querramos más en este mundo y mientras que no sintamos la emoción de que brin de una mujer a las doce de la noche del último día de año, por lo que también ella quiere más:

¡Por España!

¡Por España para siempre!

Lea ¡ALERTA¡ al mediodía y el AVANCE por la tarde

M.E.C.D. 2016

DESDE EL BULL PEN

Joe Louis, el atleta más completo de 1935, ha sonreído dos veces en su vida, mientras ha subido al ring. Maxie Baer fué uno de los que le produjo esa sonrisa

Por GALI

Durante algún tiempo se ha dicho que Joe Louis, que acaba de ser proclamado el mejor atleta del mundo por 1935, es una verdadera esfinge, incapaz de sonreir dentro y fuera del ring, y nosotros hemos tratado de «curiosear» sobre este asunto... Ayer, mientras charlábamos con Walter St. Denis, que es el hombre de la publicidad en las peleas del fenómeno de Mike Jacobs, inquirimos sobre ese detalle raro del joven peleador y Walter, nos ha dicho:

«Louis es un hombre que sonríe pocas veces, pero cuando lo hace, ríe como cualquier otro ser humano!»... «Es raro verle sonreir, sin embargo». «Tanto, que la primera vez que le vimos hacerlo de buena gana fué cuando noqueó a King Levinsky, en un round, en Chicago»... «Aquella noche»—nos dice St. Denis—Louis se dirigió a su esquina, enseñando los dientes, y, como es natural, esa sonrisa de satisfacción sorprendió a todo el mundo»... «Aun los cronistas se sorprendieron y quisieron saber por qué Joe había sonreído»... «¿Que por qué he sonreído?»—dijo Louis cuando se lo preguntaron. «Muy sencillo, les he ganado una apuesta a mis managers John Roxborough y Jack Blackburn, en el sentido de que no podrán tomar una gota de licor en seis meses, por hager ganado en el primer round. Ellos creían que yo no podría liquidar a Levinsky en un solo asalto, y hasta trataron de que tomase las cosas con calma, pero he ganado en un round y ahora ellos tendrán que pasarse seis meses sin tomar nada!» Blackbourn y Roxborough suplicaron que les redujeran la sentencia, y Hype Igoe, experto de boxeo del New York Journal intercendió en favor de Jack y John hasta el punto de conseguir que Louis consintiese, por lo menos, en dejarles beber todos los sábados, desde las seis de la tarde a las doce de la noche... La segunda vez que Joe sonrió en el ring, fué en la pelea que celebró con Maxie Baer en el Yankee Stadium, que presenciamos Adolfo Font y yo en representación de la prensa deportiva cubana... En esta ocasión, Joe sonrió de satisfecho y posiblemente por haberse convencido de que «podía recibir todo lo que le enviasen»... Ustedes saben que muchos fanáticos dudan de que Louis pueda resistir la acometividad de un rival... Sobre esto, al menos, se han escrito algunos artículos; sin embargo, Joe recibió todo el ataque de Baer, después de tocada la campana del segundo round, y ningún golpe le hizo efecto alguno... Cuando el referee quitó a Baer de encima de Louis, Joe sonrió satisfecho... «Había comprendido que «podía resistir cualquier ofensiva», y eso era suficiente!... Este Louis, que ha sido la sensación del año deportivo que termina, llegará la semana próxima a esta ciudad, y en seguida iniciará su entrenamiento para la pelea del 29 con Izzy Gastañaga... Los cubanos verán en acción a uno de los atletas más completos que se recuerdan en el mundo, y los amantes del boxeo tendrán a mano un chance hermoso para ver en actividad al próximo campeón mundial... Veinte mil personas pagaron cerca de 120.000 pesos por ver a Louis frente a Paulino en el Madison Square Garden el pasado viernes... ¿Cuántos pagarán su entrada por ver lo que puede durarle Gastañaga en el Stadium de La Tropical?

Muchas personas han escrito a este comentarista preguntándole su opinión sobre el gran encuentro que se avecina... Quieren saber si nosotros consideramos que vale la pena ir ese día hasta el Stadium de La Tropical para ver cómo Louis agrega a Gastañaga al número de sus víctimas... Y hasta nos preguntan el número de rounds que nosotros creemos que el vasco puede durarle al ídolo de Detroit... Nuestra respuesta es sencilla:

A juicio nuestro, nadie que se precie de ser un buen deportista debe dejar de ver la pelea del día 29, por la sencilla razón de que, aun cuando Louis gane en forma decisiva, siempre será interesante ver en acción y en un bout oficial, al futuro campeón del mundo... La Habana ha tenido pocas oportunidades para ver a un hombre de la consideración de Joe Louis... Y nadie debe dejar escapar este chance que Mike Jacobs nos presenta... San Francisco, Los Angeles, Seattle, Hollywood, Washington, Salt Lake y otras ciudades del Oeste, hubiesen pagado más de cien mil pesos por ver a Louis en el ring, y nada les hubiera preocupado el nombre de su rival... New York acaba de pagar más de 100.000 pesos por verle frente a Paulino, y Chicago se dispone a dejar otros cien mil en las taquillas con tal de verle en acción frente a Charley Retzlaff... Abandonando otras proposiciones, y sólo por complacer a su señora, que quiere conocer la Habana de todos modos, Louis ha decidido pelear aquí, en un bout oficial que será agregado a su record pugilístico, ¿por qué entonces, nuestra afición no ha de apoyar el combate, llenando desde temprano el parque de La Tropical?... El bout que se anuncia es una positiva atracción pugilística... No importa que Gastañaga esté casi condenado a caer en el round cuarto o quinto... Lo importante es que Louis vendrá a pelear aquí, en un match de importancia, y eso significa que pondrá en juego todos sus recursos para apuntarse la decisión del encuentro.

¿Cuánto le durará Gastañaga a Louis en este bout?... Esto es interesante saberlo, pues constituye precisamente el motivo de muchas apuestas que se están cruzando en la actualidad... En opinión nuestra, Izzy pasará del cuarto round, mejorando así el record de duración de Poulino Uzcudun. Gastañaga es más joven y se mueve con más ligereza que Uzcudun. Su chance de sostenerse, pues, es mayor, y esto hará que sus numerosos leales se sientan satisfechos ante el resultado de la pelea... Cuántas veces ha tenido Cuba el chance de ver en acción a un hombre que es casi el campeón mundial de su división?... Pocas, muy pocas, por no decir ninguna. Porque, si bien es cierto que Jack Johnson peleó aquí con Jess Willard para discutir su faja mundial, todo el mundo sabe que aquel encuentro fué una pelea formidable, de la que se valió Johnson para entregar su título y poder retornar a los Estados Unidos... Una vez recibimos la visita de Jack Dempsey, que cobró 10 mil pesos por hacer una exhibición en el Viejo Frontón... Pero Jack no hizo nada del otro jueves y se limitó a jugar con varios sparring partners que subieron al ring... Louis viene a pelear y tengan ustedes la seguridad de que considerará a Gastañaga tan peligroso como Primo Carnera, King Levinsky, Maxie Baer y Uzcudun... Para él este encuentro no será la eterna historia del gavilán y la paloma. El sabe positivamente que Gastañaga tiene por derecha una mandarria capaz de noquear al más pinto si cae en terreno bueno, y, desde temprano tomará las medidas necesarias para que surja ese lucky-punch que pueda representar un golpe certero en su impresionante carrera... Louis viene para pelear en forma, como si tuviese de rival al mismo campeón mundial. Y, por esto creemos que vale la pena que todos los fanáticos respondan como un solo hombre al llamamiento y acudan el día 29 al Stadium de la Cervecería La Tropical.

BASKET SOCIAL, ESTA NOCHE, EN EL CLUB SAN CARLOS

ESTA TARDE: HABANA vs. MARIANAO EN EL STADIUM CERVEZA TROPICAL

Vedado Juniors vence al team de la Beneficencia

Con una anotación de 3 por 2 los muchachos logran la victoria en el desafío

Como oportunamente anunciamos, el pasado domingo por la tarde, y en los amplios terrenos Stadium Beneficencia, se celebraron ante numerosa concurrencia dos importantes juegos de la Liga Juvenil de Cuba. El primer encuentro de la tarde fué un fácil triunfo para el Club Acción Republicana sobre sus nobles adversarios, los juniors del Atlético de Bernaza, con la anotación de 12x2. En este juego el Club del sonriente manager Francisco Dubrocá, estableció un record, pues en todos los innings hicieron carreras y anotaron hits.

El segundo juego de la tarde, fué un emocionante choque de Liga Grande, un gran duelo de pitchers, una verdadera exhibición de base ball de gran altura, entre los Clubs Beneficencia Juniors y Vedado Juniors, venciendo éstos últimos, con la reñida anotación de 3x2 y quitándole a los primeros el invicto que orgullosamente poseían desde que se inició la contienda del presente año.

Ambos clubs realizaron sus mayores esfuerzos por obtener el triunfo final, pero siempre a ello se oponían las monumentales cogidas y el gran pitching de los jovencitos Domingo González y Prudencio Pérez, sobre todo este último, que en el noveno inning logra dar un estupendo escón, pues cuando se realizó el último out del juego, tenía el club vencido tres corredores en bases.

Con este emocionante final que presenciamos en el juego Beneficencia-Vedado, se deduce el gran esfuerzo que hicieron los boys del popular manager Diviñó por ganarlo, pues un juego que termina con la reñida anotación de 3x2, y que cuando le realizan el último out del juego, se le quedan tres corredores en bases, demuestra el calibre y el espíritu de ese conjunto y su capacidad demostrada para ser los legítimos Campeones de 1935.

En este juego y a petición del Dr. Julio C. Portela, querido director de la Casa de Beneficencia y Maternidad de la Habana, actuó de umpire de bases (en primera solamente) el conocido y competente crítico cubano señor Antonio Sánchez y tanto la actuación de éste como de los señores Esteban Bey y Enrique Marín fueron perfectas, aunque existe una protesta del manager Diviñó, contra una decisión del señor Bey, protesta ésta que creemos no caminará por tratarse de un error de juicio, aunque si re conocemos que toda razón la tiene el popular manager, pues la carrera que le costó el juego fué un manifiesto error del mencionado umpire señor Bey.

La jugada a que se refiere la protesta del manager Diviñó se desarrolló en el sexto inning de la siguiente manera; Waldo López primer bateador del inning llega a segunda por infielder hit y error del short stop, aprovechando un ligero pase del catcher pretende llegar a tercera y es out en esa base; Arturo Pérez es out de tercera a primera; ya con dos outs y ningún corredor en bases va al bat el joven Marcelino Montañé, y con dos strikes y tres bolas, el pitcher González lanza un perfecto strike, y ante el asombro de todos los que presenciábamos el juego, vemos que el bateador, convirtiéndose en corredor, se apodera de la primera, después vienen dos hits seguidos y un jugador que había sido el tercer out del inning anota carrera, la última del juego, y para más fatalidad, la que resulta después, la decisiva, toda vez que el mencionado juego terminó con la reñida anotación de 3x2.

Al terminarse el juego, el manager Diviñó dirigiéndose al umpire Bey, le expuso que su error le había costado el juego, lo que reconoció cívicamente el mencionado umpire, y como una confesión de parte es relevo de pruebas, es por lo que el señor Diviñó ha presentado su formal protesta ante la Liga Juvenil de Cuba, para que ésta resuelva.

Primer juego:

Anotación por entradas:

A. Republicana	212 122 11—12
A. de Bernaza	001 010 00— 2

Score del segundo juego.

BENEFICENCIA J.

	V.	C.	H.	O.	A.	E.
Rodríguez, rf	4	0	0	3	0	0
Báguena, cf	5	0	0	0	0	0
Montero, lf	3	2	1	0	0	0
Tapia, ss	4	0	1	1	6	1
González, p	4	0	1	1	1	0
Prieto, 1b	3	0	1	6	0	1
Valdés, c	4	0	2	8	4	0
Olivera, 2b	3	0	2	0	0	1
Henry, 2b	0	0	0	0	0	0
Quesada, 3b	5	0	1	5	4	0
Totales	35	2	9	24	15	3

VEDADO J

	V.	C.	H.	O.	A.	E.
Carneado, 1b_ss ..	4	0	2	2	3	0
Terán, 2b	3	0	0	2	4	0
Pérez, ss_p	3	1	0	1	2	1
Poey, c	3	0	0	14	2	1
López, cf	3	0	1	0	0	0
Pérez, rf	4	0	1	0	0	0
Montañé, lf	2	1	0	0	0	0
S.López p_1b	2	0	0	4	0	0
Villavicecio, 1b ..	2	1	1	3	0	1
Reyes, 3b	3	0	2	1	1	0
Totales	29	3	7	27	12	3

Anotación por entradas:

Beneficencia	101 000 000—2
Vedado	000 111 00x—3

SUMARIO:

Carreras empujadas: Tapia, González, Pérez y Reyes.

Two bases hits: Montero:

Sacrifices: López.

Stolen bases: Carneado: Pérez.

Double plays: Tapia a Valdés.

Quedados en bases: Del Beneficencia 12, del Vedado 9.

Struck outs: Pérez 12, González 7

Bases por bolas: López 1 por Pérez 7, por González 6.

En la composición de hoy tenemos al squad senior de basket del club Atlético de Cuba, que es favorito de muchos para ganar la zona de la Habana en la justa Nacional de la Federación, así como a dos de las figurase más salientes de los equipos del Hispano y Vedado Tennis —Felo Chavarry y Armando Cuervo—que pueden representar un gran role en las aspiraciones championables de sus conjuntos. El campeonato senior comenzará el 13 de Enero.

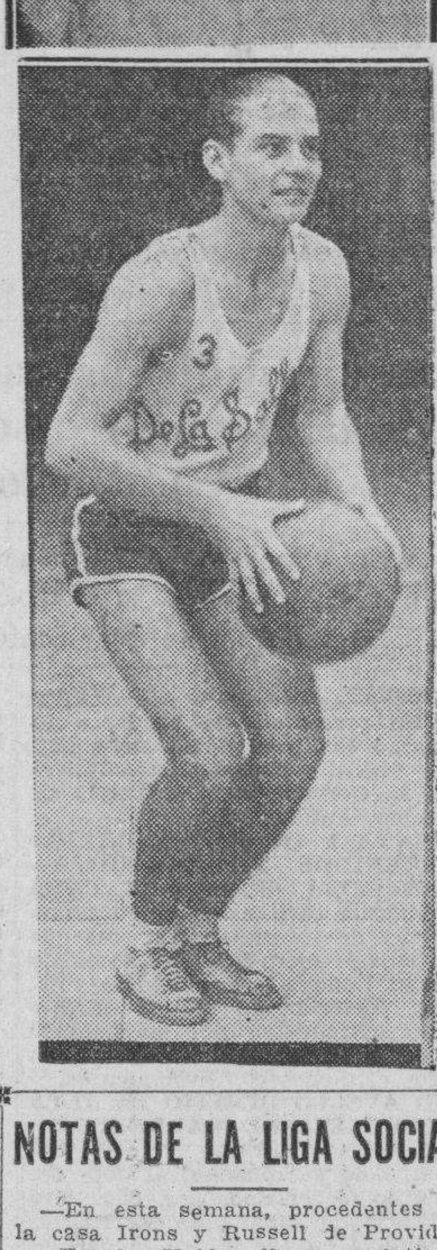

Amateur Aces

—El juego de esta noche.
—El foot ball colegial.
—El basket de seniors.

(Por DAN)

HOY: el juego más importante de la temporada Nacional junior de basket ball!!!.. Se enfrentarán Hispano y Fortuna en el floor del VTC., y el game tiene enorme importancia para los dos contendientes... De ganar el Hispano, el team de Zapico no sólo habrá proporcionado el campeonato al Cubaneleco, sino que dará el gusto a los hispanófilos de haber dominado totalmente a los fortunistas en la temporada: dos games por cero... De ganar el Fortuna, el campeonato junior terminará en un empate, y será necesario la celebración de un choque extra para decidir... Los dos teams lucen colocados en idéntica posición para apoderarse del juego, y nadie puede adelantar juicio sobre lo que ha de suceder en el floor azul... Los dos conjuntos se tienen ganas, representan sociedades antagónicas y eso dará lugar a un largo concurso de cheers en el terreno todo el tiempo... Manopla y sus leales estarán sentados en una banda del terreno... Nick Pons y sus muchachos aparecerán en otra, y será curioso ver quién entona al final la mejor canción de despedida!!!...

* * *

Con el programa de hoy se cierra el schedule del campeonato Nacional de basket ball... Ahora bien, si el Fortuna derrota al Hispano y el Cubaneleco al Teléfonos, entonces habrá que jugar un game más el viernes, para decidir ...Ya está el Casino de Hornedo en la Ass. Atlética Femenina.. El administrador de ese Casino se ha dirigido al Dr. Menocal, Presidente de la Asociación, pidiendo su inscripción y expresando sus deseos de competir en el próximo campeonato de junior...Pappy Odoardo es el portador de la buena noticia... Y, asegura que pronto seguirán el San Carlos, el Fortuna y otros... Observadores imparciales aseguran que el Atlético y el Casino de Hornedo ofrecieron el domingo mejor demostración de foo tball, que los equipos del Miramar y Columbus.... Del team de Diego Sarría, sobre todo, nos han contado historietas muy interesantes, asegurándonos que, por su espíritu de pelea, es lo más parecido que se recuerda al viejo team de la Universidad.

* * *

Rolando Parajón es la estrella del conjunto, y dicen que es el hombre que más yardas puede ganar el el campeonato en sus entradas...Luís Godoy es otro buen player del Casino, lo mismo que Montalvo, que realiza corridas impresionantes... El team del Atlético no lució mal, pero, el score final del game del domingo no lo deja en posición muy convincente... Todo el mundo pensaba que los Tigres pudiesen vencer con facilidad...Y resultó todo lo contrario... Poco faltó para que el Casino cargase con la decisión!! ...El capitán del eleven de Sarría ha protestado el game, asegurando que el tiempo no se llevó fielmente en los últimos instantes del primer half... Y esto parece colocar al que actuaba de field judge en el «spot». La Conferencia anuncia para esta semana dos buenos encuentros... El sábado jugará el Columbus con el team de Sarría, y el domingo actuará el Miramar con el CAC.... Quiere decir esto, en otras palabras, que el sábado se verán los que no han ganado todavía, y el domingo, los que no han perdido ...¿Quién triunfará?..., Casino y Atlético son favoritos, pero— ¿Se puede decir algo tratándose de juniors?

* * *

El team senior de basket del Atlético lucía invencible a los ojos de muchos, sin embargo, el Fortuna le dió una buena sacudida y ahora todo el mundo no está seguro de su éxito final... Tomasito Díaz fué el más flojo de los players anaranjados... Creyó que «la cosa sería suave» y cuando pudo darse cuenta de lo que sucedía en el terreno ya Cheo Santana le había hecho un cuadro al óleo... Una recomendación amistosa a los interesados en la justa: el team fortunista no será ninguna sopa de pato, y costará buen trabajo derrotarle en el floor... Ese Pato Gallarreta está jugando espectacularmente y con ayuda de Cheo Santana, M. Averhoff, Pappy Montes de Oca y Mosquito Ordeñana ha de hacerse de sentir... en el team de Nick Pons se están reuniendo todos los antiguos muchachos que antes jugaron del Ferroviario, y parecen tan contentos que puede decirse que ahora forman «una gran familia feliz!»...

* * *

Olimpia Gutiérrez, Enid Fernández y Pouppe Puig hicieron el domingo por la mañana un misterioso viaje a Güines, y revolucionaron el tren donde viajaban.. El tópico de Olimpia fué la Verbena del Columbus, que según ella, ha sido la más mala que se recuerda en Cuba... Ese día, Olimpia se estrenó un traje, pero, a pesar de ello no pudo constituir el «hit of the show»... Las tres chiquillas hablaron de cuanto se podía hablar—pero, no mencionaron para nada el nombre de Josefina Odoardo!—Incidentalmente, Olimpia es una auténtica «Lady in Red»... Siempre que la vemos va vestida de rojo!!!... Enrique (Magic Arrow) Cartaya probó el domingo suerte como portero en un partido de balóm pie y su comportamiento fué discreto... Despejó con limpieza en dos ocasiones y—ayudó a los contrarios a meter par de goals!... La tournee de las basketbolistas a Panamá se puede malograr... Las muchachas tienen todo preparado y esperan sólo el cable del Istmo dando la orden de salida, pero, los días pasan y ese cable no se ha recibido todavía... Rodríguez Knight quedó tan malhumorado de la demostración que ofrecieron el sábado sus seniors frente al team del Fortuna, que el lunes les dedicó un speech antes de comenzar las prácticas, y después se pasó toda la noche hablando en chino!... Nota social: La boda de Luís Vallalta ha sido señalada para el próximo día 20 en su residencia de Amistad 54, a las cinco y media de la tarde.

El five del Atlético parece tener el mejor team senior en la zona de la Habana

El coach Rodríguez Knight, empero, dice que en el campeonato no habrá enemigos pequeños y asegura que habrá lucha de mucho interés. El Hispano es un buen rival

EL FORTUNA CONSIGUE BUENOS PLAYERS

(Por DOMINO)

El team senior de basket del Club Atlético de Cuba, conquistador del Deportivo de Cárdenas en las eliminaciones Olímpicas del pasado mes de Marzo, con varios veteranos en sus filas y un par de ex-junior que parecen destinados a ayudarles mucho durante la campaña, luce actualmente en la opinión de los expertos, la «clase de la zona Habanera en el gran campeonato senior que se avecina» y cuyo inicio se ha fijado para el día 13 de Enero.

«Debemos dar buena batalla por el campeonato»—ha admitido ya de modo definitivo el coach de los anaranjados, el veterano Joe Rodríguez Knight, «pero no me gusta la idea de salir favorito para conquistarlo. La derrota experimentada por nuestro equipo el sábado último ante el squad fortunista, demuestra que hasta el conjunto más flojo puede sorprender, y esto hace incierto el futuro!»

«Desde luego, yo pienso dar la batalla por el campeonato y creo que costará trabajo derrotarme, pero lo que quiero significar aquí es que el camino no es tan fácil como parece. El schedule presentará siempre múltiples escollos y se necesitará un buen trabajo de todos los muchachos para pasarlos sin dificultad».

LAS NUEVAS REGLAS

«Yo no espero que mi team se sienta preocupado por los cambios hechos a las reglas. Llevamos ya algún tiempo practicando bajo el nuevo código, y creo que actuaremos sin dificultad Sin embargo, siempre habrá que contar con que los contrarios tendrán alguna ventaja si poseen hombres rápidos que puedan poner prontamente la pelota en juego al anotarse una tirada libre».

Rodríguez Knight considera el campeonato que se avecina uno de los más difíciles que se recuerdan aquí. Insiste en afirmar que todos los equipos están parejos, y dice que si sus muchachos alcanzan definitivamente los honores del triunfo, podrán ser considerados sin discusión, uno de los «mejores conjuntos que recuerda la historia del basket ball en Cuba».

LOS TEAMS

Un momento de observación sobre los posibles contendientes del campeonato Nacional dará siempre la razón a Rodríguez Knight. Efectivamente, los cinco teams que se suponen han de competir están fortificados en todos los departamentos, y si el Cubaneleco gana el junior, habrá un sexto squad lo suficientemente bueno para dar que hacer a todos los rivales.

El Atlético, por contar casi con todo el material Olímpico, es el favorito de los expertos, pero, esto no quiere decir que tenga su triunfo asegurado. El five del Deportivo Hispano América presentará un magnífico y excelente conjunto, y el Vedado Tennis construirá un five alrededor del siempre espectacular Armando Cuervo, que está jugando este año el mejor basket de su vida.

El Fortuna, con el Pato Gallarreta y Cheo Santana en el piso ha demostrado calibre ya en sus exhibiciones, y el Deportivo de Cárdenas, con sus viejas estrellas en movimiento, es siempre un contrario serio, y el team que hay que derrotar.

LOS PLAYERS

Para dar a ustedes una idea exacta de la situación de los equipos, damos a continuación la lista de los players que cada cual puede presentar:

ATLETICO DE CUBA:

Pedro Cardoso, Bernardino Rodríguez, Raúl Giraud, Tomás Díaz, Eduardo de las Casas, Juan Morillas, Mike Díaz, M. Gálvez, M. Sarría, R. Noble.

DEPORTIVO HISPANO:

Felo Chavarry, Julio Fernández, Jesús Medina, Shorty Gil, Manteca Cordal, M. Vilita, Peter la Rosa, Enrique (Magic Arrow) Cartaya, Manolo Zapico, Nardo Zapico, Ed Menéndez, M. Jarro, Julián Calvo.

VEDADO TENNIS:

Admando Cuervo, Bebo Varona, Frank Trelles, Octavio Machado, Emilio Cancio Bello, Charles Penkins, Alfredo Crucet, Gaspar Contreras, Guabela Aixalá, Pitty García, Clavo Chomat, Manolo Escobar, Al Gutiérrez.

FORTUNA SPORT CLUB:

Pato Gallarreta, Cheo Santana, Pappy Montes de Oca, L. Morero, Mosquito Ordeñana, Julio Núñez, Pancho Pons, Domingo Rodríguez, R. Valladares, Pedro Agudo, N. Averoff.

DEPORTIVO DE CARDENAS:

Ramiro Carlés, Guajiro García, Mike González, Ricardo Trujillo, Billy Fernández y otros más.

NOTAS DE LA LIGA SOCIAL

—En esta semana, procedentes de la casa Irons y Russell de Providence, Estados Unidos, llegan veintiseis medallas de la Liga Social, Se trata de los siguientes premios: Once medallas de oro y esmalte para los atletas del Club Deportivo Medina, ganador del campeonato Nacional de Volley Ball, ocho medallas de plata y esmalte para los jugadores del Almendares Vollley Ball Club, que obtuvo el segundo lugar en la propia competencia; siete medallas de oro y esmalte, para cada uno de los atletas que obtuvieron títulos individuales en el último campeonato de Verano, Senior de Base ball. Los atletas que recibirán estas medallas de base ball, son: Joe Valdés, de la Escuela de Comercio, que recibe tres, (la de champion pitcher, jugador más útil y lanzador que menos carreras limpias por juego permitiera), Felino de Cárdenas, del A.D.C. (la de champión Bat), Sergio Cervantes, de Acc. Republicana (la de acumulador). Regino Otero, del mismo club (la de empujador de carreras) y Manuel Avoy, del Havana Electric (la de estafador de bases).

Las copas para el Medina, campeón de Volley Ball así como para Escuela de Comercio, ruuner up del campeonato veraniego de base ball de 1935, ya stán en poder del Organismo social.

Oscar Estrada pitcheará por el equipo rojo

El zurdo no ha perdido hasta ahora un encuentro en lo que va del presente campeonato

(Por DOMINO)

El campeonato profesional de base ball se ha puesto tan interesante que ya nadie puede asegurar que el éxito final ha de ser del Santa Clara. El estado general de los clubs indica que el team de Martín Dihigo se mantiene todavía de líder en la contienda, pero, su ventaja ha sido reducida a la más mínima expresión. El Almendares, ganándole la serie que acaban de efectuar sin perder un sólo game, se ha colocado a medio juego de diferencia, y los Claveles Rojos del Habana, ayudados por la magnífica dirección de Mike González, han podido subir hasta ponerse a dos juegos y medio, todo lo cual es notable si se recuerda que hace tres semanas solamente el Santa Clara parecía incontenible en el primer lugar, y el Habana se defendía como gato boca arriba en el sótano, a unos ocho juegos de distancia del top.

JUEGOS DE IMPORTANCIA

Como resultado al estado en que se encuentran ahora todos los contendientes, los próximos desafíos anunciados tienen enorme interés, y parecen destinados a marcar episodios interesantes para la contienda.

Hoy miércoles juegan el Habana y el Marianao, a las tres, decidiendo la serie que iniciaron el domingo en Santa Clara, y si el team rojo se apodera de la decisión, entonces se colocarán a sólo dos juegos del primer lugar.

El Almendares, por su parte, tiene juego marcado para mañana jueves con el team de Joseito y si triunfa, habrá empatado con el Santa Clara, alcanzando por fin a la trouppe de Dihigo, después de dos meses de intensa persecución.

SERIES DE FIN DE SEMANA

Al terminarse la semana, también habrá series de interés, tanto en la Habana como en Santa Clara. Aquí tendremos el tradicional duelo del Habana y el Almendares, que irán a la batalla en condiciones formidables, pues, son precisamente los dos teams que mejor pelota están jugando por el momento, y en Santa Clara tendremos al Marianao envuelto en un doble header con el Santa Clara, comenzando el primer game a la una de la tarde del domingo.

Si el Habana y el Almendares ganan sus choques de hoy y mañana frente al Marianao, y después dividen honores sábado y domingo, mientras el Santa Clara pierde con el Marianao en sus terrenos, la situación variará extraordinariamente y el team azul será líder de la contienda por primera vez en el año.

EL MATCH DE HOY

Esta tarde, como decimos anteriormente, jugará el team de Joseito con la novena de Mike González para decidir la serie iniciada el domingo en Santa Clara, y esto dará a los fanáticos la oportunidad de ver nuevamente en acción al zurdo Estrada, que tiene ya par de victorias en igual número de salidas que ha hecho al box. Por el Marianao trabajará Tomás de la Cruz, que dió los nueve ceros al Habana la última vez que les pitcheó.

DETALLES

Mañana, como decimos, trabajará el Almendares frente al Marianao, debutando Felo Suárez por los azules, y es casi seguro qiue también lo haga el zurdo Adrián Zabala por el Marianao.

A continuación véase los records oficiales del campeonato:

CAMPEONATO DE 1935-36

ESTADO DE LOS CLUBS

	J.	G.	P.	E.	Ave.
Santa Clara . .	25	14	10	1	.583
Almendares . .	26	13	10	3	.565
Habana . . .	23	11	12	0	.478
Marianao . . .	26	9	15	2	.375

BATTING DE LOS CLUBS

	V.	C.	H.	CE.	Ave.
Santa Clara .	866	129	254	115	.293
Almendares .	863	101	220	88	.255
Habana . .	777	82	192	71	.247
Marianao . . .	864	101	199	89	.230

FIELDING DE LOS CLUBS

	O.	A.	E.	Ave.
Habana	599	321	35	.963
Almendares . . .	695	291	45	.956
Marianao . . .	692	342	56	.949
Santa Clara . .	655	298	54	.946

RECORD DE LOS PITCHERS

	J.	C.	G.	P.	Ave.
O. Estrada, H. .	4	2	2	0	1.000
A. Luque, A. . .	3	2	2	0	1.000
L. Forbes, SC. . .	4	0	1	0	1.000
F. Portela, SC. . .	2	0	1	0	1.000
M. Dihigo SC. . .	11	6	5	1	.833
H. Díaz, SC. . . .	7	2	4	2	.667
L. Salazar, A. .	5	3	2	1	.667
R. Fernández, A. .	12	5	5	3	.625
L. Tiant, H. . .	10	6	5	5	.500
E. Sardá, A. . . .	11	5	4	4	.500
S. García, M. . .	2	2	1	1	.500
S. Ruiz, M. . . .	11	4	3	4	.429
B. Brown, M. . .	9	3	3	4	.429
J. Miralles, H. . .	9	1	2	3	.400
M. García, SC. .	8	7	3	5	.375
G. Torres, H. . .	9	5	2	4	.333
T. de la Cruz, M.	13	3	2	4	.333
M. Rodríguez, SC.	5	1	0	1	.000
A. Palma, SC. .	3	0	0	1	.000
I. Fabré, A. . .	7	1	0	2	.000
F. Martínez, M.	7	1	0	2	.000

BATTING INDIVIDUAL

W. Wells, SC.	72	21	30	10	.417
H. Díaz, SC .	17	2	7	2	.412
M. Dihigo, SC.	93	19	33	17	.355
A. Oms, SC . .	96	13	33	21	.344
F. Correa, H. .	90	12	30	6	.333
C. Perkins, SC.	99	14	32	18	.323
A. Cortés, M. .	63	7	19	5	.301
Javier Pérez, A.	100	20	30	10	.300
A. Alvarez, H.	96	15	28	6	.292
J. Vargas, A.	24	1	7	3	.292
S. Hdez., H.	83	10	24	11	.289
G. Avellana, SC	21	6	6	1	.286
R. Ruiz, SC.	61	5	17	4	.279
L. Salazar, A.	90	10	25	9	.278
M. García, SC.	66	6	18	10	.273
C. Delgado, M.	108	14	29	13	.269
C. López, A.	104	12	28	9	.269
C. Blanco, SC.	52	9	14	10	.269
J. Pérez, A. SC.	57	6	15	1	.263
W Williams, H	95	8	25	10	.263
F. Guerra, H. .	23	3	6	1	.261
L. Roque, A.	92	11	24	18	.261
I. Morales, M.	46	6	12	5	.261
P. Arango, M.	90	12	23	12	.256
A Santaella, A	86	10	22	13	.256
R. Prado, SC.	67	7	17	7	.254
R. Couto, H.	75	2	19	9	.253
A. Vázquez, A.	60	5	15	10	.250
J. M. Fdez. A	81	5	20	5	.247
J Calvey, H. A.	25	1	6	2	.240
J. Rguez., M	71	7	17	8	.239
H. Martínez, SC	105	16	25	6	.238
S. Ruiz, M. .	22	4	5	2	.227
E. Sardá, A.	22	2	5	3	.227
R. Fdez., A. .	31	4	7	2	.226
M. Barker, M.	60	2	13	3	.217
A. Rdguez. A.	63	9	13	1	.206
M. Solís, H, .	73	6	15	4	.203
J. Wilson H.	50	9	10	4	.200

Julio Fránquiz
Compilador oficial.

Diciembre 17 de 1935.

Juventud Atlética jugará hoy contra el equipo del Club San Carlos en el basket ball

Se inicia la vuelta final del Campeonato organizado por la Liga Social entre los players noveles. En el Interior dividen el Sagua y el team de Cienfuegos

Comenzará esta noche, en el floor del Club San Carlos, la vuelta final del campeonato social de basket ball, que se ha venido efectuando en el piso de esa entidad y en el del Deportivo Asturias.

El ganador de la Habana, como se sabe, discutirá con el conquistador de la zona del interior, decidiendo de este modo la championabilidad de los clubs sociales en la isla.

El game de hoy, que promete ser interesante, pues coloca frente a frente a dos viejos rivales de la Víbora, será entre el equipo del San Carlos y el de la Juventud Atlética Viboreña. Comenzará a las nueve y tendrá a los fanáticos en movimiento todo el tiempo.

LA ZONA DEL INTERIOR

A continuación damos el estado de los clubs en la zona social del interior, así como los scores de los últimos partidos celebrados entre los equipos del Sagua Yacht Club y Cienfuegos Nautic Club.

LIGA SOCIAL DE AMATEURS DE CUBA.—Campeonato Nacional Junior de Basket Ball 1935-1936.

(Zona del Interior)

ESTADO DE LOS CLUBS

Clubs.	J	G	P.	Ave
Villaclara T. Club ..	4	4	0	1000
C. Nautic Club . . .	4	1	3	250
Sagua Y. Club	4	1	3	250
Totales	12	6	6	

El sábado 21 comenzará la segunda y última vuelta de la Zona del Interior, jugándose también al día siguiente, domingo 22. Está de turno en el schedule oficial la serie Sagua Yacht Club; Villaclara Tennis Club: tocando al Villaclara devolver su visita al Sagua, por lo que los juegos se efectuarán en Sagua la Grande, en el bello floor del Sagua Yacht Club, la sociedad que preside el Dr. Radelat.

SAGUA YATCH CLUB

	Fig	Fog.	Fc
J. Monal, F.	3	3	2
V. Tabares; F.	0	3	2
E. Radelat; C.	1	0	3
C. Lugones; G.	5	1	2
L. Radelat; G.	0	0	3
M. Hernández; F. ..	0	0	0
A. Allongo; Cf.	1	0	1
Totales	10	7	13

CIENFUEGOS NAUTIC CLUB

	Fig	Fog.	Fc
B. Rojas; F.	4	0	3
L. Sanjurjo: F.	2	2	2
A. Pando; C.	0	2	4
J. Baute; G.	0	0	0
R. Torres; G.	1	1	1
J. Torralbas; F.	0	1	1
G. González; C.	2	0	3
L. Mederos; G.	0	0	1
Totales	9	6	15

Resultado:

Sagua Yacht Club. Primer half: 9. Segundo half: 18. Total: 27.

Cienfuegos Nautic Club: Primer half: 14. Segundo half: 10. Total 24.

SAGUA YACHT CLUB

	Fig	Fog.	Fc
J. Monal; F.	44	2	0
V. Tabares; F.	1	1	0
E. Radelat; C.	1	0	1
C. Lugones; G.	2	4	1
L. Radelat; G.	0	1	1
M. Hernández; F. .	0	0	0
A. Allongo; C.	0	0	0
Totales..	8	8	4

CIENFUEGOS NAUTIC CLUB

	Fig	Fog.	Fc
B. Roja; F.	0	0	2
L. Sanjurjo; F .., ..	5	0	2
A. Pando; C.	4	1	2
J. Baute; G.	2	0	2
A. Torres; G.	0	0	3
V. Avello; F.	1	0	1
L. Mederos; G. . .	0	0	0
Totales..	12	1	12

Resultado:

Sagua Yacht Club. Primer half: 13. Segundo half: 11. Total: 24.

Cienfuegos Nautic Club. Primer half: 19. Segundo half: 6. Total: 25.

Referee: Enrique Brú.

Anotador: Oscar Bello.

Cronometrista: Roberto Hernández.

INTERESANTE JUSTA DE TENNIS INTER-SOCIOS EN EL CLUB «COLUMBUS»

En la primera categoría hubo un solo juego en la semana y en el J. López venció a H. Emermann con el score de 6x4 y 6x3, y en la segunda también se celebró un solo evento en el cual Charles Beale venció a J. Medina por 6x3 y 10x8 En este juego hubo una gran lucha de parte de Medina, quien sostuvo un reñido duelo vs. el optimista nadador, pero al final cayó tras una monumental batalla; sólo se celebraron estos juegos, debido a estar ocupados los terrenos; el resto en la semana con los trabajos de la pasada verbena.

Hasta ahora el campeonato marcha de la siguiente forma:

Primera categoría.

	G.	P.
J. López	2	0
Woodside	1	1
Emmermann..	0	2

Segunda categoría.

	G.	P.
C. Beale	2	0
Cr. Ruiz	1	0
Dr. Bandujo	0	1
J. Medina	1	1
H. Andrade	2	1

EL MAINE BASE BALL CLUB DESEA JUGAR

Deseando su manager Simón Izquierdo y su Presidente, Luís Camaid, prepararse convenientemente para el juego del próximo domingo, cita para las prácticas de hoy, miércoles y para el viernes, de 3 a 5 de la tarde en los terrenos del Hotel Nacional, a los players que compondrán el team y que son:

A.M. Izquierdo, C,
G. Sotolongo, 1b.
Rob. Terán, 2b.
J. Santana, 3b.
Juan M. Torres, SS.
A. Estenoz, SS
N. Hernández, CF.
M. Hernández, CF.
P. Sosa, OF.
J. Guibernau, P.
L. Salazar, P.
Mario Bejuco, P.

Izquierdo ruega la más puntual asistencia.

CONRADO RODRIGUEZ, EL MEJOR EN 200

NOTA:—(Este es el segundo de una serie de artículos que iremos publicando, haciendo el resumen anual de las actividades de los atletas de track en 1935, debido a la pluma del popular campeón nacional de los 10,000 metros, Julio Navarro. No pierda uno solo!)

(POR JULIO NAVARRO)

Hoy nos toca hacer la relación de los mejores corredores de 200 metros, y he aquí, que nos encontramos en el evento más difícil de estudiar, habida cuenta de las alternativas que experimentaron los corredores durante el año.

Tenemos por ejemplo a José Acosta, que ganó cinco competencias, Norberto Verrier, Luciano Flores Alfonso y Conrado Rodríguez que ganaron tres competencias cada uno, registrando Flores el mejor tiempo de la temporada: 21 3/10 y Acosta los más pobres. No obstante lo difícil que resulta seleccionar el mejor, nosotros vamos a colocar a manera de ranking los seis mejores, de acuerdo con la mayor consistencia desplegada y no por el número de victorias alcanzadas.

Y decimos así, porque muchas veces vimos ganar a un atleta una competencia fácil y otras veces, perderla con mayor facilidad todavía.

1o. Conrado Rodríguez, 21 4/5.
2o. Norberto Verrier 21 4/5
3o. José Acosta, 22 3/10.
4o. L. Flores Alfonso 21 3/10
5o. Alberto Torriente 22. 4/10.
6o. Luis F. Collado

Conrado Rodríguez, «El Relámpago Universitario», fué a nuestro juicio el mejor de todos. Al principio de la temporada estaba fuera de grupo, pero a última hora se arregló de tal manera, que constituía siempre el hombre a derrotar.

Más tarde, cuando el equipo cubano estaba en San Salvador, oímos a los coaches mexicanos Gómez Daza y Villarreal decir «ese Rodríguez tiene fibra, fíjate que paso más grande» y estos señores no lo perdían de vista cada vez que el team se presentaba en el Stadium a practicar. Y tan es así, que los fanáticos salvadoreños, que eran muchos cientos y las demás Naciones participantes, que acudían a practicar allí también, ponían toda su atención en la maravillosa forma que tenía Conrado. Nunca habíamos visto a Conrado en una forma tan perfecta como en aquella ocasión, donde era el eje de todas las miradas.

Norberto Verrier fué el que más batalla le dió a Conrado por llevarse los mejores honores del año, pero la derrota que sufrió éste a manos del actual Campeón Centro Americano, lo colocan como segundo hombre en la distancia. El orgullo de la Escuela Técnica, presentó gran batalla en todas las competencias en que participó, demostrando mucho coraje y habilidad. Característica esta, que le valió el título del atleta más completo d etrack, por medio del voto popular y la crítica en general.

José Acosta aparece tercero, seguido de Flores Alfonso, que amenaza seriamente el puesto. Flores, como ya dijimos en el artículo anterior, es el sprinter más veloz del momento, pero tiene que estar condenado a puestos inferiores, debido a su pésima arrancada... Muy pocas veces lo hemos visto arrancar bien, y cuando esto ha ocurrido, no ha habido otro ganador que él. En este sentido se ha batallado bastante, llegando el coach y sus amigos hasta perder la paciencia. Nosotros nos atreveríamos recomendarle, las lecciones del viejo Torriente, que es un espada en esta materia y del cual es Acosta un alumno eminente.

Alberto Torriente y Luis F. Collado, aparecen al final y aunque Collado al principio lucía con mucho chance a formar el team Olímpico, el tabaco lo hizo retirar dejando al head coach desilusionado, porque él era (según el americano) uno de los mejores y el que más le gustaba de los sprinters, conque contaba para formar el team que después nos representaría en El Salvador.

Torriente ganó solamente una carrera y si apareció en este evento, fué porque el coach lo ordenaba así y no porque a él le interesara aparecer en él. Al viejo, solamente le interesaban los 100 y el relevo.

Collado no ganó competencia, pero siempre finalizaba segundo y amenazando de mala manera al leader.

Formaron el Team Olímpico:
1o. Conrado Rodríguez.
2o. Norberto Verrier.
3o. L. Flores Alfonso

M.E.C.D. 2016

Gran partido a segunda hora en el que figura Labat menor esta noche en Habana-Madrid

Mingo y el Maestro serán los terribles rivales de Cachorro. Valenzuela contra Sarmiento en el último partido. Buen match a primera hora. Los pagos de anoche fueron buenos

Partido grande debe ser el segundo de esta noche. Dos pelotaris estupendos están conjurados para terminar en la cancha con Labat menor, el as de la zaga, el enemigo común de todos los atletas que se le enfrentan.

A primera hora un encuentro bien balanceado. Salvador y Barrios contra Pedrito y Bernal, que darán batalla en todo el camino.

HABANA-MADRID

Programa de la función de esta noche que comenzará a las 8:30.

Primer partido a 25 tantos. Salvador y Barrios, blancos, contra Pedrido y Bernal azules. A sacar los primeros del 14 y los segundos del 14 y medio.

Primera quiniela a 6 tantos. Salvador; Barrios; Pedrito; Buendía; Ortega y Labat mayor.

Segundo partido a 30 tantos: Uugal de y Epifanio, blancos contra Ortega y Labat menor, azules. A sacar ambos del cuadro 14 y medio.

Segunda quiniela a 6 tantos. Ugalde; Epifanio; Labat menor; Sarmiento; Valenzuela y Buendía.

Tercer partido a 30 tantos. Valenzuela y Buendía, blancos, contra Sarmiento y Labat mayor, azules. a sacar ambos del cuadro 14 y medio.

RESULTADO OFICIAL DE LA FUNCION CELEBRADA ANOCHE

PRIMER PARTIDO

Salvador y Cubota, blancos .. 19
Ortega y Bernal, azules 25
Ganadores: AZULES.

PRIMERA QUINIELA

	Tantos	Pagos
1—Salvador	3	$ 5.28
2—Cubota	4	2.97
3—Ortega	2	3.96
4—Bernal	5	1.58
5—Buendía	6	2.50
6—Barrios	5	1.83

Ganador: BUENDIA.

SEGUNDO PARTIDO

Sarmiento y Euifanio, blancos 30
Constante y Montes, azules .. 21
Ganadores: BLANCOS.

SEGUNDA QUINIELA

	Tantos	Pagos
1—Sarmiento	2	$ 2.99
2—Epifanio	1	2.15
3—Constante	6	1.86
4—Valenzuela	2	2.24
5—Pascau	3	3.17
6—Azpeitia	3	3.85

Ganador: CONSTANTE.

TERCER PARTIDO

Valenzuela y Buendía, blancos 29
Pascau y Azpeitia, azules .. 30
Ganadores: AZULES.

RESULTADO DE LAS CARRERAS DE AYER

141 Day DEC. 17, 1935 Tiempo CLARO Track FAST

1236 ORIENTAL PARK, CUBA Premio $150
PRIMERA CARRERA 5 Furlongs 3YO&Up Reclamable

1231^{2}Sea Mew	110	1	1	2^{nk}	3^2	3^3	1½	AJFrnandz	4 5	3 5
1206 Billycoo	115b	4	2	$1^{½}$	1^3	$1^{½}$	$2^{1½}$	E Pimienta	4	4
1212^{3}Herendeth	110b	2	4	3^2	$2^{1½}$	$2^{½}$	$3^{1½}$	FFernandz	8 5	2
1213^{3}Cooley	115b	3	3	4^{hd}	$4^{½}$	4^4	4^{hd}	J Hidalgo	2	2½
1231 Al Livingston	108	5	5	5	5	5	5	J Marrero	10	10

P 2:15 Off 2:21 Time 24 1-5 49 4-5 1:03 1-5
Valor $105—G Urdaneta ch f 3 Sea Rock—Rose Margot Arrancada BUENA Gano BAJO LATIGO Segundo IGUAL Sea Mew persiguio al marcador del paso, respondio cuando se lo pidieron y gano alejandose Billycoo marco el paso hasta la recta y se canso Herendeth pegado a rail, estuvo cerrada en el ultimo furlong Cooley acabo cojo (P R $200)
Sea Mew 3 00 2 60 Billycoo 4 40 No Show Mutuels Sold

1237 ORIENTAL PARK, CUBA Premio $150
SEGUNDA CARRERA 5 Furlongs 3YO&Up Reclamable

1091 Aquarius	115b	1	1	$1^{½}$	1^3	1^3	1^2	J Gonzalez	3	3
1212^{2}FauquiersPride	107	2	4	4^2	4^2	$3^{½}$	2^{nk}	E Rodriguz	3	3
1212^{4}Indiazen	115	8	6	$5^{1½}$	5^3	5^2	3^1	C Martinez	4	4
1213^{2}Kenny Boy	115b	5	2	3^2	$2^{½}$	$2^{½}$	4^1	J Hidalgo	3	3
1156 Princess Leda	108b	4	3	2^{nk}	3^{hd}	4^{nk}	5^1	J Marrero	1	7-10
1213 Danger Zone	*107b	6	5	7^6	6^1	6^3	$6^{½}$	MMartinez	12	12
1234 Fair Vagary	112	7	7	$6^{½}$	7^8	7^{10}	7^{12}	AJFrnandz	6	6
1210 Cash Change	*104	3	8	8	8	8	8	R Diaz	20	20

P 2:46 Off 2:48½ Time 24 48 3-5 1:02 3-5
Valor $105—J Suarez b g 4 Chicle—Aquastella Arrancada BUENA Gano BAJO LATIGO Segundo IGUAL Aquarius partio rapidamente, fue mantenido al frente y bajo el latigo mantuvo alejada la oposicion Fauquiers Pride finalizo fuerte para superar a Indiazen Este cerro con un rush Kenny Boy se canso mucho en la recta Princess Leda estuvo embolsillada cerca del final (Precio de Reclamo Ganador $200)
Aquarius 13 20 6 60 7 80 Fauquiers Pride 4 40 3 20 Indiazen 7 80

1238 ORIENTAL PARK, CUBA Premio $150
TERCERA CARRERA 5 Furlongs 2 & 3 Year Olds Reclamable

1209 Best Butter	115	4	2	1^{nk}	$1^{½}$	2^{hd}	$1^{½}$	AFernandz	1	4-5
1226^{4}Keltner	109b	2	3	4^3	4^3	3^{nk}	$2^{½}$	J Hidalgo	3	3
1214 Chatterman	113	1	1	2^{hd}	3^{nk}	1^{hd}	3^1	FFernandz	2	2
1217 Gooseneck	107	3	4	5^5	5^{20}	5^{25}	4^4	AJFrnandz	8	8
—— Nahallac	104	6	5	$3^{½}$	$2^{½}$	4^3	5^{30}	E Pimienta	3	4
—— Gay John	109	5	6	6	6	6	6	E Rodriguz	5	5

P 3:14 Off 3:17 Time 24 1-5 48 4-5 1:01 2-5
Valor $105—Sra. J Quintana ch g 3 Mad Hatter—Alcibiades Arrancada BUENA Gano BAJO LATIGO Segundo IGUAL Best Butter perdio mucho terreno al salir de la ultima curva y volvio con velocidad por medio del track para ganar alejandose Keltner finalizo fuerte para superar a Chatterman Este bien colocado desde el comienzo, dispuso de Nahallac, se puso al frente y desmayo Nahallac demostro velocidad inicial Gay John acabo cojo (Precio de Reclamo. Ganador $500)
Best Butter 3 80 3 00 2 40 Keltner 3 80 2 40 Chatterman 2 40

1239 ORIENTAL PARK, CUBA Premio $150
CUARTA CARRERA 5 Furlongs 2 & 3 Year Olds Reclamable

1221 Valeen	109	1	1	1^3	1^1	1^2	1^1	C Martinez	4	4
1226 Hopi	107b	3	3	$2^{1½}$	2^1	$2^{1½}$	2^2	AJFrnandz	1	1
1200 Yangste	103b	5	5	$5^{½}$	$4^{½}$	3^{hd}	3^1	FFernandz	5	5
1147^{4}Rickety Jane	106b	2	2	4^1	5^{hd}	$5^{½}$	$4^{¾}$	J Hidalgo	8-5	8 5
1210 Prissy Toro	99	7	7	6^6	6^6	6^6	$5^{1½}$	AFMartinz	5	5
—— Ldy Huntingt'n	106b	6	6	$3^{½}$	3^1	4^1	6^5	M Garcia	6	6
—— Babble On	108b	4	4	7	7	7	7	J Marrero	8	8

P 3:46 Off 3:51 Time 24 2-5 48 3-5 1:02 1 5
Valor $105—M J Daly ch g 3 Jean Valjean—Sweet Genevieve Arrancada POBRE Gano BAJO LATIGO Segundo IGUAL Valeen salto al frente al darse la salida, ahorro terreno y mantuvo a distancia a Hopi Este se acercaba al ganador en cada salto al final Yangtse cerro fuerte por dentro Rickety Jane se abrio al entrar en la recta Lady Huntington desistio (Precio de Reclamo Ganador $500)
Valeen 12 60 8 80 3 00 Hopi 3 20 2 80 Yangtse 6 20

1240 ORIENTAL PARK, CUBA Premio $200
QUINTA CARRERA 5 & 1-2 Furlongs 3YO&Up Reclamable

1235^{4}Maple Barbara	103b	5	1	2^1	1^1	1^2	1^6	AFMartinz	2	3
(1209)Moraine	104	1	3	$3^{½}$	$3^{½}$	3^2	2^1	O Pernia	4	2
1225^{3}Beton	106b	2	5	5^{hd}	7^2	$5^{1½}$	$3^{½}$	FFernandz	3	3
(1218)Swinlane	108	6	4	4^1	4^{nk}	4^{hd}	$4^{½}$	J Marrero	6	6
1209^{4}Little V.	105b	3	2	$1^{½}$	2^2	$2^{1½}$	$5^{½}$	J Hidalgo	9	9
1208 Magic Arrow	115	7	7	6^{hd}	6^{hd}	$6^{1½}$	6^1	E Rodriguz	4	4
1233^{2}Shuffle On	111	4	6	8	8	7^{nk}	7^4	C Martinez	4	4
1235^{2}Leo B	106½b	8	8	$7^{½}$	5^{nk}	8	8	P Mntalvo	8-5	8-5

P 4:15 Off 4:22 Time 24 47 4-5 1:06 4-5
Valor $140—G Jardon b f 3 Traumer—Son o' Chen Arrancada BUENA Gano FACIL Segundo BAJO LATIGO Maple Barbara dispuso de Little V cuando estuvo lista y gano con algo en reserva Moraine finalizo con vigor Beton superado hasta entrar en la recta, cerro con velocidad Swinlane corrio fuerte tuvo el camino Little V se detuvo cuando lo alcanzaron Leo B, siempre por fuera, no fue factor (P R $500)
Maple Barbara 12 60 6 20 3 40 Moraine 5 40 3 60 Beton 3 00

1241 ORIENTAL PARK, CUBA Premio $150
SEXTA CARRERA 6 & 1-2 Furlongs 2YO&Up Reclamable

1235^{3}Little Turtle	115	5	2	$1^{1½}$	1^3	1^4	1^3	FFernandz	1-2	1-2
1226^{2}Prettylass	109b	2	6	$5^{½}$	5^3	$3^{1½}$	2^3	O H'rnandz	3	3
1202^{4}Alanova	110	1	1	2^3	2^1	$2^{½}$	3^2	E Rodriguz	3	3
872 Sandy Joe	113b	4	5	3^1	3^1	4^3	4^2	J Hidalgo	10	10
1227 Sun Envoy	108b	3	3	5	6	6	5^3	E Pimienta	6	6
1224 Wabun	113	6	4	$4^{1½}$	4^{hd}	5^2	6	AFMartinz	8	8

P 4:45 Off 4:46 Time 24 48 1:07 3-5
Valor $105—Sra. D Vilaret br g 6 Westy Hogan—Cosenza Arrancada Gano FACIL Segundo IGUAL Little Turtle se fue al frente con un rush, saco ventaja y nunca se vio en peligro Prettylass cerro con velocidad, pero sin chance de alcanzar al primero Alanova fue superada Sandy Joe lucio corto y esta carrera debio hacerle mucho bien Wabun se abrio mucho al entrar en la recta (Precio de Reclamo Ganador $600)
Little Turtle 3 40 2 20 2 20 Prettylass 2 40 2 20 Alanova 2 20

1242 ORIENTAL PARK, CUBA Premio $150
SEPTIMA CARRERA 1 Mile & 50 Yards 3YO&Up Reclamable

1191^{3}Distinct	112	5	1	$3^{1½}$	3^1	$2^{1½}$	2^2	1^{hd}	A Prieto	7-10	1-2
1222^{3}Potential	107	4	4	$1^{½}$	1^1	1^1	1^1	2^5	E Rodriguz	2½	2½
1197^{3}Roping	109b	6	6	6	$5^{1½}$	$4^{1½}$	3^5	3^6	E Pimienta	3	3
1228^{2}Earle Maxwell	109	2	2	4^1	4^{hd}	5^2	$4^{½}$	$4^{1½}$	AJFrnandz	4	4
(1234)Gift Contour	106b	3	3	$2^{1½}$	$2^{1½}$	3^{hd}	5^8	5^4	FFernandz	4	4
1191 Oakwood Belle	103	1	5	5^{hd}	6	6	6	6	AFMartinz	10	10

P 5:10 Off 5:11 Time 23 4-5 48 1-5 1:13 4-5 1:41 1:44 1-5
Valor $105—M Pineiro b f 4 Dodge—Quality Arrancada BUENA Gano BAJO LATIGO Segundo FACIL Distinct se movio por fuera con decision en la curva, respondio en la recta y supero a Potential en la lucha final Este reservado en la primera mitad, venia torciendo hacia fuera en la recta y lucho hasta el ultimo salto Roping adelanto con velocidad junto al rail en la curva, pero no pudo mejorar en la recta Gift Contour desistio (Precio de Reclamo. Ganador $400)
Distinct 3 80 2 80 2 60 Potential 3 40 2 80 Roping 3 20

1243 ORIENTAL PARK, CUBA Purse $200
OCTAVA CARRERA 1 and 1-8 Miles 3YO&Up Reclamable

1215 Robrack	109b	3	2	5^{hd}	4^{hd}	1^2	1^6	1^7	FFernandz	6-5	2
(1223)Rough Rider	115b	2	3	7	7	$6^{½}$	$3^{½}$	$2^{1½}$	AFernandz	4	4
1233^{4}Workless	109	7	7	4^{hd}	5^6	3^1	$2^{½}$	3^2	AJFrnandz	4	4
1211 Up In Arms	109	4	4	6^5	6^2	7	$5^{½}$	4^4	E Pimienta	8	8
1221^{2}Affirmative	106b	1	1	2^3	$1^{1½}$	$2^{½}$	4^{hd}	$5^{½}$	E Rodriguz	7	7
1197^{2}Najort	106b	5	6	3^4	$3^{1½}$	$5^{½}$	$6^{½}$	6^{hd}	O Pernia	3	6-5
1230^{2}Chrming Emma	109	6	5	1^{nk}	$2^{1½}$	$4^{1½}$	7	7	J Marrero	2	8

P 5:36 Off 5:38 Time 24 48 2-5 1:14 1-5 1:40 2-5 1:54 2-5
Valor $140 G Jardon b g 7 Wrack—Robinette Arrancada BUENA Gano FACIL Segundo BAJO LATIGO Robrack se adelanto con velocidad en la curva, se fue al frente con un rush y gano sin extenderse Rough Rider cerro fuerte para superar a Workless Este bien colocado por fuera al entrar en la recta, desmayo al final Up In Arms paso caballos cansados Najort fue estorbado en la curva lejana (P R $300)
Robrack 9 40 4 00 2 80 Rough Rider 7 80 3 80 Workless 3 40

FORTUNA E HISPANO, ESTA NOCHE, EN EL VEDADO TENNIS

HENIE MANUSH ES CAMBIADO AL BOSTON RED SOX POR DOS VETERANOS

SportS DIARIO DE LA MARINA SportS

AÑO CIII LA HABANA, MIERCOLES, 18 DE DICIEMBRE DE 1935 PAGINA QUINCE

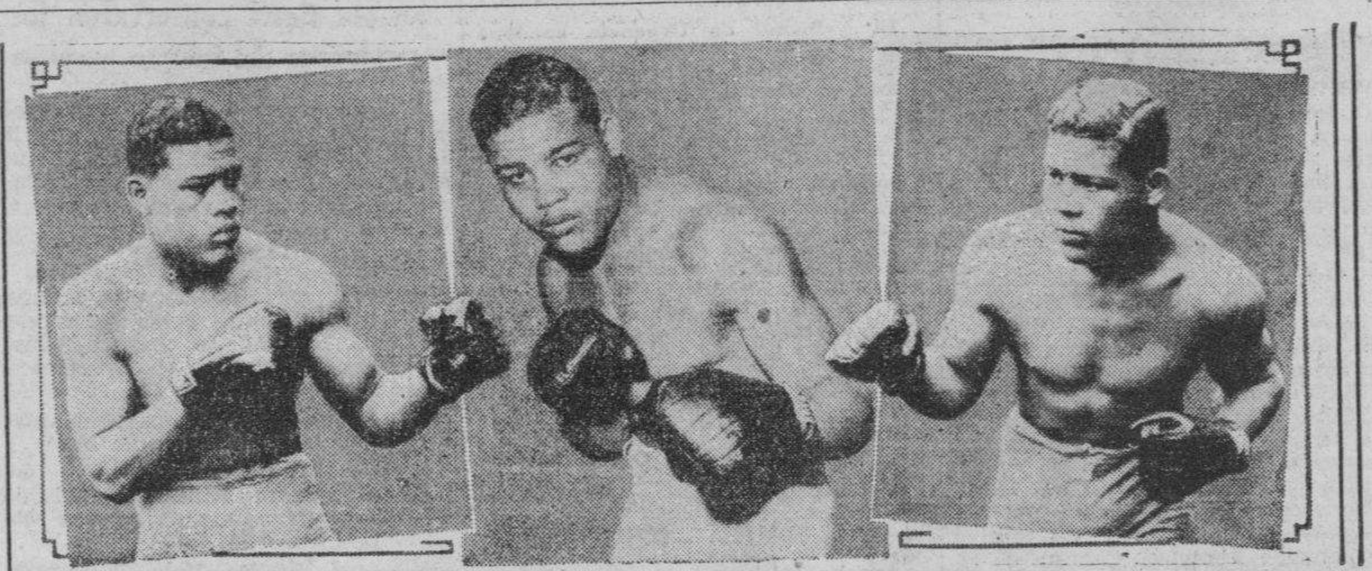

ISIDORO GASTAÑAGA SE LUCE DURANTE EL ENTRENAMIENTO QUE HACE PARA SU PELEA DEL DIA 29 CON JOE LOUIS

Al realizar su diaria sección de guantes, el púgil demostró mejores condiciones que la que esperaban los expertos. Se ve que Izzy no será tan fácil como Paulino. Su juventud le ayudará a dar una buena pelea. Aumenta la venta de tickets. Otros detalles del bout

Isidoro Gastañaga, el notable vasco que dentro de breves días se enfrentará a Joe Louis, llevó a cabo un training de guantes que debemos por todos conceptos hacerlo resaltar, porque se ve algo que jamás se ha visto en ese gran joven atleta. Izizi después de su consabido paseo matutino, o séase después de correr a todo trapo ocho o nueve kilómetros, se dedicó a un bien merecido descanso. Lo encontramos precisamente cuando el joven atleta vasco era despertado y después de los masajes de ritual, se le llevaba a un training violento. Faltaban varios minutos y esos los dedicamos a una charla amena con él y con uno de sus más sobresalientes entrenadores: Blas Mendieta, paisano suyo, y que se está desviviendo por llevar a don Isidoro al ring el día 29 en su mejor forma.

LA DECLARACION DE UNO Y Y DEL OTRO

No es necesario que les diga—así habló Mendieta—que estamos trabajando con mucha fe y muy confiados. Queremos presentar a Izzi en su mejor forma y a ese efecto no se descuida un ápice de su training. Ustedes, señores periodistas, podrán apreciar por la cantidad enorme de público, el interés que estos trabajos preliminares constituye. Miles de personas vienen al Club Candado a diario y todos salen encantados de la manera que llevamos al muchacho. El está sumamente animado y naturalmente esta es una de las mejores faces del problema. Por supuesto, hay que mantenerlo con la mente alejada de esa pelea. Yo soy un peleador y conozco que la peor cosa que pueda ocurrirle a un boxer es estar preocupado.»

En seguida nos llegó Gastañaga. Venía precedido de José Bernedes, de Arilla, de Antonio Hevia, Bilongo, Goyito y toda su corte de honor... Los time keepers, masajistas, en fin, parecía que llegaba un emperador.

Isidoro nos hizo muy buen efecto. Está muy delgado... Queremos decir, que se ha despojado de todo aquel exceso de tejidos adiposos que lo hacían aparecer lento y que en realidad le robaban velocidad. Le detuvimos durante breves minutos y charlamos con él.

«¿Cómo se siente, Izzi? ¿Está listo para echarla con Louis? ¿Qué cree usted de ese lío? ¿Serio, verdad?

«Pues, señores, creo que me siento muy bien. Algunos pequeños contratiempos. Pero todo ha quedado subsanado. Me conviene hacer training en una pista floja; pero ya el señor Amletto Battisti me ha dado autorización para usar la de Oriental Park y allí estoy trabajando... Mis muchachos me ayudan en cuanto pueden. Este Mendieta vale un millón de duros y siempre pretende hacerme reir. Yo estoy tranquilo. Sé que aquí se decide mi suerte, sé que centenares de miles de españoles en Cuba y millones en el resto del mundo están pendientes de este encuentro... Por eso, me preparo como lo hago y por eso pienso ofrecer el combate más rudo de mi vida. Ha de ganar el más recio, el más fuerte, el que más pegue, el que tenga derecho a ganar.»

Pocos momentos después subía Izzi al ring y comenzó un training de guantes formidable... Sus sparring partners desfilaron y cuando terminó lo que en realidad fueron varias batallas, comprendimos que con toda honradez, podíamos decir a nuestros lectores que el gran vasco estaba en una forma estupenda y mejorando por días. Puede muy bien hacer las 195 libras que pretende hacer... Eso se puede comprobar, y, un hombre de su pegada, que se va a jugar el todo por el todo y que se presente en esa forma tiene derecho a que se le tome tan en serio como nosotros lo hemos tomado.

LOS TICKETS

Ya están a la venta los boletos para la pelea entre Joe Louis, maravilla de ébano y el gran pegador vasco Izzi Gastañaga el día 29 de este mes en el Stadium Tropical, a las tres de la tarde y se aconseja a los fanáticos hagan sus reservaciones cuanto antes, para así evitar la aglomeración de compradores a última hora. Estos pedidos serán debidamente atendidos. Los fanáticos locales pueden telefonear al Tesorero, Mr. Smith, en el Hotel Sevilla, por el teléfono A-6428, y los del interior se pueden reservar por telégrafo o correos a Mr. George Smith, Hotel Sevilla, Habana.

PRECIOS DE LOS ASIENTOS RESERVADOS

Sillas (preferenciales) del ring	$8.00
Otras filas del ring, $6.00 y	4.00
Sillas de Palcos	8.00
Sillas del frente del Grand Stand (reservado)	8.00
Asientos del centro al gran stand (sin reservar)	2.00

Los asientos laterales al gran stand sin reservar costarán $1.40 y la entrada general al sol $1.00. Estas dos últimas clases de boletos se pondrán a la venta el mismo día de la pelea a las nueve de la mañana.

Hispano contra Fortuna, hoy en el Floor Azul

El importantísimo encuentro se ofrecerá en el segundo turno del programa Nacional

Esta noche tenemos el match cumbre de la temporada junior de basketball.

Fortuna e Hispano, los eternos rivales de nuestros deportes, se miden por segunda y última vez en la temporada de novicios, y todo parece indicar que el choque ha de resultar espectacular.

Los dos bandos tienen interés por el partido. No importa que el Hispano no esté discutiendo por el pennant. Sus muchachos saben que el Fortuna es el eterno rival de su entidad y se disponen a batallar cuanto sea necesario, a fin de propinarles una decisiva derrota.

Los Blanquinegros, por su parte, esperan redoblar sus esfuerzos por dos motivos principales: primero, porque una derrota de esta noche les significará el pennant, y segundo, orque no pueden permitir que el Hispano les domine en dos ocasiones en la season.

Como resultado, ambos bandos jugarán el mejor choque de la campaña y la afición gozará de un buen game!

Fortunistas e Hispanófilos están citados para el piso del Vedado. Sus respectivos presidentes han hecho una llamada oportuna a sus leales, y sabemos que se reunirán dos grandes bandos en las graderías. Los blanquinegros, sobre todo, piensan ser más numerosos que nunca esta noche. El campeonato está en peligro y sus atletas necesitan del aliento de todos los buenos fortunistas para salir adelante.

El Hispano tendrá, como siempre, la gran legión de hombres con Manopla al frente.

En el primer turno jugará el equipo del Teléfonos con el Cubaneleco.

Lea ¡ALERTA! al mediodía y el AVANCE por la tarde

PequeñoLoughran y Juan Morales, a una gran prueba

Juan Oliva prepara uno de sus interesantes programas a sus numerosos parroquianos

Rafael Ferrer, el popular boxeador a quien los fanáticos conocen por el sugestivo nombre de Pequeñito Loughram, será visto el sábado 21 en el stadium Cristal en un programa de calidad que presenta a la afición J. Oliva, el incansable luchador en pro del mejoramiento del deporte, frente al campeón de la categoría Fly Weight, Juan Morales, el no menos popular Moralito...

Este encuentro que encabeza un programa de calidad que presenta ese día Oliva, será a 8 rounds y probará las condiciones de Pequeñito para invadir la primera categoría; Pequeñito ha demostrado en sus últimos encuentros que reune excelentes condiciones para competir con los mejores de su división con probabilidades de éxito, por ello su entrenador y manager, Hilario, bien conocedor del negocio, acepta enfrentarlo a Moralito, para que los fanáticos se convenzan de que tiene madera para triunfar.

Además de estas dos diminutas figuras del cuadrilátero serán vistos en acción, Coco Cárdenas, el peso ligero mejor de todos los prospectos que actualmente desarrollan sus actividades dentro del deporte, frente a Panamá Kid Brown, otro de los buenos que tenemos, Kid Pintado, el boxeador semi-cómico, frente a Joe García, el popular galleguito del Vedado, mientras dos buenos preliminares, se encargarán como aperitivo de dar inicio a la velada que será a precios populares...

Pero el aliciente mayor y que reservamos para las últimas líneas, será la presentación por primera vez desde un cuadrilátero, de la figura más deslumbrante del pugilismo mundial. Joe Louis será presentado ese día, (el de su llegada) a los fanáticos.

Mayor atracción no se puede pedir por los precios que se fijarán.

Belén-Baldor esta tarde en un gran juego de basket

Si triunfa el team del Colegio de Belén tendrá un empate en esta justa de tanto interés

Esta tarde a las cuatro y media, se continuará el campeonato de basket ball para menores de 18 años en el floor del Vedado Tennis Club, entre los teams del Colegio de Belén y la Academia Baldor.

Este game es el suspendido en días pasados por lluvia cuando ambos se encontraban empatados a ocho puntos. El team del Colegio de Belén va confiado en poder derrotar a los muchachos del Baldor, pues dicen que si perdieron el primer encuentro fué solamente por fatalidad, pues todo el tiempo estuvieron arriba.

Mientras tanto, el Baldor ha venido practicando sin descanso, habiendo que se las tiene que ver con un team que es duro de derrotar y esperan poder asegurar el game desde el principio.

Si triunfa el colegio de Belén, quedaría empatado el campeonato y entonces se tendría que celebrar un juego extra que será el viernes, pero si gana la Academia Baldor, entonces éste será el campeón de la Zona de la Habana.

Cualquiera de los dos teams que quede en segundo lugar tendrá que vérsela con la Academia González del Valle de Santa Clara y de gana la Academia González del Valle discutir con el ganador de la Zona de la Habana.

Tanto Héctor Muñoz como Cappy Campuzano, han practicado sin descanso a sus muchachos y ambos creen ganar, pero... nosotros decimos lo que el Chino de Marras «hasta que no cabá no deci naaa»

Carlos Fernardez.

HENIE MANUSH PASA AL EQUIPO DEL BOSTON POR DOS VIEJOS JARDINEROS

WASHINGTON, diciembre 17. (AP). Henie Manush, que fué champion bate de la Liga Americana en par de ocasiones ha sido cambiado hoy por Bucky Harris al equipo de los Red Sox de Boston por los outfielders Roy Johnson y Carl Reynolds.

La transacción fué pelo a pelo, sin que envolviera alguna cantidad de dinero.

Clark Griffith retuvo la operación hasta el último minuto, en una esperanza de conseguir un buen pitcher, que es lo que falta a los Senadores, pero, a última hora decidió transarse por outfielders, en la esperanza de disponer después de esos hombres en otra transacción.

Manush no bateó nada este último año, pero, en 1933 fué uno de los principales bateadores del Washington, y se le tiene por un excelente empujador de carreras. Tiene 35 años de edad y muchos creen que podrá volver a jugar con habilidad bajo las órdenes de Joe Cronin, de quien es gran amigo.

Johnson bateó .315 este año y Reynolds quedó en los .270.

Young Frank con M. de Cárdenas en Arena Cristal

Frank acaba de llegar del Norte y quiere demostrar que es un boxer de cartel

El próximo domingo 22, vuelve a la palestra el entusiasta Juan Oliva, con sus programas dominicales a precios populares, encabezando el mismo con la figura simpática de El Rey de las Tablas, Mario de Cárdenas, el popular «Mayito» que tiene la oportunidad de su vida, el combatir con un peleador recientemente llegado de New York, Young Frank, que sin engaño al público es un excelente peso mosca, que quiere darse a conocer a los fans de la capital, por lo que solicitó una oportunidad en estos programas populares para que los fanáticos comprueben que tiene condiciones para ocupar un lugar en los programas de los fanáticos comprueben que tiene condiciones para ocupar un lugar en los programas de los Sábados, pero antes quiere que los fanáticos se convenzan de que no hay engaño por su parte, y se presenta por primera vez el domingo 22, combatiendo 6 rounds con Mario de Cárdenas.

Este programa, de 20 centavos grada, que tantas simpatías cuenta entre los adictos al deporte, será sostenido por un grupo de excelentes preliminaristas y peleadores que vienen sobresaliendo entre los grupos que existen, discutiéndose la supremacía para figurar en los programas grandes...

Los precios, como es costumbre, serán de 20 centavos la Grada por 30 la preferencia y 50 la silla del ring, los fanáticos disfrutarán de unos encuentros calientes y llenos de emoción...

Mañana daremos a conocer el programa completo.

¡VENGAN Y VEAN **GRATIS** VENGAN Y VEAN!

HORRIPILANTE --- ESCALOFRIANTE --- EMOCIONANTE

Vengan a ver cómo dos diablos humanos intentan destruir un moderno automóvil "de Stock" completamente nuevo lanzándolo en el aire, saltando obstáculos, aplastándolo contra paredes, retorciéndolo, procurando demolerlo por medio del fuego, bombardeándolo.

ESPECTACULO GRATUITO

los días 18, 19, 20 y 21 corriente, a las 2 de la tarde

EN EL STADIUM "CERVEZA POLAR"

¡¡vengan temprano... sólo hay 6,000 asientos!!

y las rejas se cerrarán al terminarse las entradas del día.

LA EMOCION DE LA VIDA

OFRECIDA POR

CHRYSLER MOTOR COMPANY --- ORTEGA Y FERNANDEZ

No dejen de ver a los diablos destructores de la Feria Mundial de Chicago en su loco intento.

PIDA SU INVITACION EN 23 y P, O EN LOS SITIOS DONDE VEA NUESTRO CARTEL.

¡VENGAN Y VEAN **GRATIS** VENGAN Y VEAN!

"MAPLE BARBARA" HIZO BUEN TIEMPO VENCIENDO FACIL A SUS CONTRARIOS

Beton hizo buena demostración. Valeen sorprendió y ganó al adquirir ventaja a la arrancada. Despistado y todo ganó Best Butter. Sea Mew fué reclamada. Robrack pagó bien en la última

Maple Bárbara se carcajeó ayer de terribles contrarios de la quinta carrera. La veloz potranca de Jardon, que está en inmejorable forma se limitó a seguir de cerca a Little V al que dominó al entrar en la recta alejándose como quiso. Moraine, montada por Oscar Pernia, no tuvo la velocidad inicial necesaria para ser factor en las primeras etapas y aun que se presentó a última hora, era tarde ya para alcanzar a la ganadora.

Beton hizo una gran correra. Rezagado en las primeras etapas, y cerrado antes de llegar a la curva lejana, el hijo de Sweep On tuvo que perder mucho terreno y que salir por fuera en la recta, ganando consistentemente para lograr desembarcar en el tercer agujero, aunque también sin posibilidad de alcanzar a los que lo precedían. El tiempo de la ganadora fué bastantes bueno: 1.06 4|5 que hubiera podido mejorar de tener contrarios de consideración al final. Swinlane hizo buena demostración, porque estuvo tercero en buena parte del viaje sin que pudiera mejorar en la recta desembarcando en cuarto lugar.

SORPRENDIO VALEEN

Valeen sorprendió en la cuarta. Se esperaba un duelo terrible entre Hopi y Rickety Jane, pero el ejemplar de Daly, que ya había enseñado las orejas en anterior salida, fué beneficiado por la arrancada y tomó buena ventaja. Hopi se repuso pronto de la arrancada lenta, pero tuvo que hacer un gran esfuerzo por acercarse al líder y cuando lo consiguió se quedó corta en su intentona y tuvo que conformarse con el segundo lugar.

DESPISTADO Y TODO

Despistado y todo Best Butter fué el vencedor de la tercera. Alberto Fernández no lo apuró mucho y por eso sus contrarios estuvieron más cerca que otros días del hijo de Mad-Hatter. Este, siguiendo su costumbre, se abrió cuando terminó de salir de la curva grande, Keltner, que venía adelantando, entró en el último cuarto de milla, luciendo como el posible ganador. Pero una vez que Butter estuvo derecho, desarrolló de nuevo su gran velocidad y no hubo quien le hiciera sombra.

FACIL LITTLE TURTLE

Little Turtle venció fácilmente en la sexta. Cierto que Prettylass cerró una gran brecha después de lenta arrancada, pero cierto también que la jaca ganadora no estuvo en peligro nunca una vez que venció al corto reto de Alanova. Prettylass pasó a los demás como si estuvieran parados, para finalizar en segundo lugar corriendo mucho, aunque como hemos dicho ya sin chance de ganar.

Sea Mew ganó la primera después que Bellycoo hizo un tremendo esfuerzo por vencer. Al final el handride de Ñico Fernández se impuso sobre la ganadora que fué reclamada por J. Diez en doscientos pesos. Cambiaron de manos también Beauty Belle que fué adquirida por E. del Valle, Governor Fitz que fué a parar al Mercedes Stable y Empress Julia que pasó a consolar a Daly de la pérdida de Shuffle On que fué reclamado hace pocos días.

ras honda batalla Distinct pudo vencer a Potential en la séptima y la monta magnífica de F. Fernández produjo notable victoria de Robrack en la última, con muy buen pago para un favorito como ese.

TOPICOS FUTBOLISTICOS

Por PETER

—Un homenaje merecido.
—Los juegos de Luna Park.
—Vencieron los de «El Pilar».

Vamos a comenzar el año con un buen cartel balompédico.

Ese día ha sido el designado al jugador «Bolero», una de las figuras más destacadas del equipo Campeón Nacional de la Juventud Asturiana, y uno de los jugadores más disciplinados también con que cuenta Fernando Rodríguez.

Se trata de una fiesta en honor y provecho del jugador más útil a su club durante el año pasado. Y como es natural, tendrá el concurso de todos los Clubs y de toda la afición.

Por eso que se haya preparado un buen programa.

Los teams juveniles de Belén y Juventud Asturiana.
Hispano e Iberia.
Centro Gallego y Juventud.

En cada uno de estos encuentros, habrá de premio una bonita Copa.

Las entradas están ya a la venta.

x x x

Mañana habrá junta general en el Deportivo Centro Gallego.

Se cita a los señores asociados para las nueve de la noche en primera convocatoria, y para las nueve y media, en segunda.

Quiere eso decir, que habrá junta de todas maneras.

Y quedará nombrada la Comisión Electoral, que es el propósito de la reunión.

x x x

Ahora dejamos el espacio a nuestro «Attaché» en Luna Park (Goal Keeper), para que informe a nuestros lectores sobre los acontecimientos registrados el pasado domingo en los predios de Manuel García, en Subirana y Estrella:

«La Federación Comercial de Futbol nos dió el pasado domingo su acostumbrado programa de tres partidos, con la asistencia de un público numeroso que atronaba el espacio con sus cheers y gritos de guerra en favor de sus parciales, demostración palpable de que el público y particularmente el fanático de balompié asiste al sport de sus amores cuando se juega futbol sin mezclas extrañas, pues debido al orden y a las buenas disposiciones dictadas por el novel organismo de «Luna Park» se ha podido lograr esta finalidad de lo que se pueden sentir satisfechos sus dirigentes, para esto todo lo que hace falta es energía y buena voluntad.

«Como primer encuentro de este programa se jugó el match entre los muchachos del Vizcaya y los asturianos del Covadonga, partido en que ambas partes dieron una buena demostración de fogosidad y entusiasmo pero que careci de buenas jugadas y técnica terminando con un lógico empate a cero goals.

Como turno grande estaba señalado el match entre los Merengues del Santa Fe y los muchachos de García del «Luna Park» y en el cual ambos conjuntos se discutieron el segundo partido de una serie de tres en opción de una magnífica copa, y en el cual salieron por la puerta grande los del «Luna Park» al vencer a los merengues por dos tantos a cero.

«Mucho se había comentado este partido, durante la semana, sobre todo después de la magnífica demostración rendida por los merengues contra sus contrarios el domingo anterior en que terminaron con un honroso empate a cero, y por lógica se esperaba un mejor partido del que rindieron, a nosotros no nos extrañó, debido a que el equipito que dirige nuestro amigo Roig tiene el secreto de sus éxitos en su magnífica defensiva, y al tener la baja del centro medio Castillo y al jugar enfermo uno de sus defensas, hizo que la línea delantera del Luna Park luciera a gran altura particularmente en su juego de pases cortos de lo cual son los verdaderos maestros de su categoría, pues fué bien merecido este triunfo de los «queques» del Luna Park.

«Marcó ambos goals por su equipo el centro delantero Manolo ambos en el segundo tiempo, el primero en un buen remate de cabeza y el segundo con un buen chut que Ramonet, portero merengue, no vió pasar.

El final estuvo a cargo del trabuquito de los «aristócratas» de la S. del Pilar contra los muchachos del Cabanas, terminando con una magnífica victoria de los aristócratas, pues mientras éstos perforaban tres veces la portería de sus contrarios, los muchachos del Cabanas no pudieron conseguir ni el de la negra honrilla.»

Gran función de moda, hoy en el viejo Frontón Jai-Alai, sito en Lucena y Concordia

El partido de apertura tendrá en la cancha a dos combinaciones equilibradas qre ofrecerán una lucha de interés. El estelar resultará igualmente reñido. Muy bien las dos quinielas

Resultó un buen partido la lucha en el primer encuentro de anoche, en el Frontón Jai Alai. Trabajaron con ganas los cuatro contendientes, derrotando al final Martín y Aguiar a Ochoa menor y Gayarre.

En la primera quiniela salió victorioso después de gran discusión, Vallejo.

Se desarrolló gran pugna en el partido estelar entre Irigoyen III y Vallejo y Ferrer y Mendizábal. Realmente se jugó gran pelota, habiendo hecho Ferrer, muy bien uso de su «martingaleo», venciendo en la fenomenal justa Ferrer y Mendizábal.

También en la segunda quiniela todos los pelotaris tenían ganas de vencer, llevándosela Esquivel.

La lucha del cierre fué también de Liga Grande, habiendo luchado con denuedo Esquivel y Ondarres contra Vallejo menor y Salazar, resultando los vencedores Vallejo menor y Salazar.

Un buen combinado presenta Eguiluz para esta noche en el Jai Alai.

Programa para la función de hoy:

PRIMER PARTIDO A 25 TANTOS: Iturrino y Solá, blancos, contra Morales y Deva, azules. A sacar ambos del suadro 10.

PRIMERA QUINIELA A 6 TANTOS: Deva; Morales; Iturrino; Aguiar; Santos; Solá.

SEGUNDO PARTIDO A 30 TANTOS: Elizondo y Malluquiza, blancos, contra Guernica y Ulacia, azules. A sacar ambos del cuadro 10.

SEGUNDA QUINIELA A 6 TANTOS: Guernica; Garramiola; Eguibar; Ulacia; Malluquiza; Aguinaga.

TERCER PARTIDO A 30 TANTOS: Eguibar y Alvarez, blancos, contra Aguinaga y Garramiola, azules. A sacar los primeros del cuadro 9 y medio y los segundos del 10.

Resultado de la función de anoche:

PRIMER PARTIDO

	Tantos
Ochoa menor y Gayarre blancos	13
Martín y Aguiar, azules	25

Ganador: AZULES.

PRIMERA QUINIELA

	Tantos	Pagos
Vallejo	6	6.86
Ferrer	3	7.38
Irigoyen III	1	3.00
Mendizábal	0	6.00
Paco..	3	3.84
Creus	2	7.38

Ganador: Vallejo.

6.86

SEGUNDO PARTIDO

	Tantos
Irigoyen III y Vallejo, blancos	25
Ferrer y Mendizábal, azules ..	30

Ganador: AZULES.

	Tantos	Pagos
Ondarres	5	4.51
Esquivel	6	6.17
Aguinaga	3	9.02
Salazar	4	3.78
Alvarez	2	4.51
Vallejo menor	3	5.10

Ganador: Esquivel.

6.17

TERCER PARTIDO

	Tantos
Esquivel y Ondarres, blancos..	25
Vallejo menor y Salazar, azules	30

Ganador: AZULES.

INGLESA EN LA ASOCIACION ATLETICA FEMENINA El FUERTE CLUB «SAN CARLOS»

Otro club más ha pedido su inscripción en la Asociación Atlética Femenina, y con éste son dos los que se agregan al pujante circuito en menos de una semana. Se trata del club San Carlos, que dirigido por Luis González, veterano player, se apresta a discutir los honores del campeonato de juniors. El San Carlos ha expresado su intención por escrito, asegurando que enviará una fuerte representación al campeonato junior.

M.E.C.D. 2016

PIEZAS DE NUMEROSOS AUTOMOVILES ROBADOS FUERON HALLADAS EN UN POZO ENORME DE MARIANAO

En Santiago de las Vegas se prepara un gran festival

La Reina de Navidad será una de las damitas de más belleza de esa población

EN NUESTRA PARROQUIA.—Con gran brillantez se celebró en nuestra parroquia el pasado domingo la fiesta en honor de la Purísima Concepción.

Hubo comunión general y misa cantada por el coro de las «Hijas de María», oficiando en la misma el Padre José, de los Redentoristas, que ha venido actuando en nuestra parroquia, durante la ausencia del párroco en propiedad Padre Manuel Argüelles.

El altar mayor lució un bello adorno todo de flores blancas y en medio de tanta blancura aparecía la linda imagen de la Virgen, Reina de los Cielos. Verdes arecas completaban este adorno.

La iglesia se vió completamente invadida por los devotos de la Santísima Virgen, que supieron honrarla en día tan grande.

LA GRAN VERBENA DE NAVIDAD.—Reina mucho entusiasmo y hácense grandes preparativos para la Verbena cuya inauguración se llevará a efecto la noche del 24 de diciembre en el parque «Martí» de esta ciudad y cuyos fondos se destinarán a la reconstrucción de Santiago.

Habrá divertidas Charangas discutiéndose el triunfo las preciosas carrozas de los bandos azul y rojo.

El Centro de Instrucción y Recreo celebrará magnífico baile en sus salones con las orquestas de Belisario López, Romeu y la Sonora Matancera.

También el Centro «La Gloria» celebrará un gran baile con Neno González y el septeto Nacional.

POR EL CLUB ATLETICO.—Es cada vez mayor el entusiasmo entre nuestra juventud por el certamen que para elegir Reina de Navidad está celebrando dicha novel sociedad.

El interés y la simpatía que disfrutan las bellas concursantes crece por momentos y establece una lucha afanosa y sin tregua entre sus respectivos Comités.

Sigue ocupando el primer lugar mi bella y gentil amiga Cachita Martínez que será sin duda, dada la estimación y simpatía con que cuenta en nuestra sociedad la Reina de Navidad.

El resultado del último escrutinio es el siguiente:

Caridad Martínez: 40,440 votos.
Evelia Fiallo 33,399 votos.
Charlotte Gauthman: 14,363 votos.
Julia Oliva: 13,754 votos.
Terina Guzmán: 7,422 y Carmen Mont 495.

El último escrutinio se efectuará el 27 de diciembre con un gran baile en sus espléndidos salones.

WELLCOME.—En el vapor «Habana», que arribó a nuestro puerto el lunes en horas de la tarde, llegó a Cuba, después de algunos meses de estancia en España, su tierra natal, nuestro muy querido y respetado párroco Rdo. Padre Manuel Argüelles.

Al muelle acudieron numerosos amigos a darle la bienvenida.

Está de nuevo en su amada Parroquia de esta ciudad, hasta la que llegan constantemente sus feligreses a saludarlo.

Al reiterar mi saludo cordial de bienvenida al padre Argüelles, quiero también despedir con estas líneas al bondadoso padre José, que sustituyó en esta parroquia, con el beneplácito de todos, al padre Argüelles.

DE TEMPORADA.—La interesante y linda señorita Solita Cobo y Hernández, gala de nuestra mejor sociedad, pasa unos días en la residencia de sus hermanos, los jóvenes esposos: señora Isabel Cobo de Delgado y el señor Joseíto Delgado, en la Víbora.

Le desea tan querida amiga una grata estancia en la Habana y un pronto regreso a su elegante residencia en esta ciudad.

NOTA DE AMOR.—Que con el mayor gusto consigno.

Trátase de dos jóvenes amigos. La muy bella señorita Ana Gloria Delgado, Directora del Kindergarten del Asilo «Niño Jesús de Praga» y el correcto joven señor Antonio Unanué, ambos pertenecientes a familias muy distinguidas de Pinar del Río, y que residen actualmente en la Habana.

Sancionados fueron sus felices amores, con el requisito de la petición de mano.

Reciban mi enhorabuena Ana Gloria y Antonio, deseándoles vean muy pronto convertidos en realidad sus hermosos sueños.

ESTHER MARRERO Y GARBALOSA.—La graciosa señorita, cuyo nombre encabeza estas líneas, estuvo de días el domingo pasado, recibiendo con este motivo las congratulaciones de familiares y amigos.

Aunque algo tarde, reciba Esther mi felicitación muy sincera.

PROXIMA BODA.—De dos jóvenes estimados.

MI ULTIMA NOTA.—La tómbola del colegio «Cristo Rey.»

El más lisonjero éxito se alcanzará sin duda en la fiesta y tómbola que se celebrará en el bien querido plantel, el día 22 de diciembre en horas de la tarde.

Casi todas las entradas vendidas ya y la gran cantidad de obsequios recibidos, algunos de gran valor, así nos lo permiten asegurar.

Aquellas casas comerciales y personas que lo deseen pueden enviar sus donativos directamente al Colegio, situado en 2 y 15. A la señora Ivonne D. viuda de Alemán en Rancho Boyeros, o al domicilio de la que estas líneas escribe, calle 2 número 72.

Eva ROJAS.

CAYO MASON

LUCIDA FIESTA.—Con inusitado entusiasmo se llevó a efecto la tradicional fiesta, que en honor de sus empleados y familiares celebra la gran compañía de cemento «Portland».

Más de tres mil personas asistieron: además de seis ómnibus que vinieron de la capital con distinguidas damas. Todos fueron espléndidamente obsequiados por la referida compañía que no repara gastos en too lo que se relacione con sus obreros. Allí tuvimos el honor de saludar al señor Scott Thompson. Vicepresidente y administrador de la compañía.

En el programa de los interesantes eventos, figuraban ocho carreras, para niños de ambos sexos, señoritas, obreros y personas mayores con premios en metálico que flutuaban desde treinta centavos hasta un peso, para los vencedores.

Hubo corridas en saco y de carretillas humanas, que resultaron muy entretenidas, celebrándose después, el juego de la gaseosa, entre jóvenes de veinte años, finalizando el espectáculo con una prueba de fuerza, entre obreros, con premio de seis pesos para el rtiunfador.

El señor M. Macgregor, fué el organizador de estos actos, siendo jueces de salida los señores A. López Gómez y C. Rodríguez y de llegada los señores J. A. Soltura y A. Martínez, quienes procedieron con imparcialidad y eficacia en sus decisiones.

Terminados los eventos míster Thompson, hizo uso de la palabra, mostrando su satisfacción por el orden y entusiasmo conque se celebraron.

La distribución de premios estuvo a cargo de Mr. John Rae.

En varios kioskos se sirvió un exquisito lunch, finalizando las fiestas, con un lucido baile que fué amenizado por dos orquestas.

El Corresponsal.

TRIUNFA EN EL EXAMEN DEL SEGUNDO CURSO DE PIANO; MARTHA DARDER

EN EL CONSERVATORIO «FALCON».—Con la tan deseada nota de «sobrasaliente», acaba de examinar ante el profesor Falcón, su segundo año de piano y el primero de solfeo y teoría, mi querida amiguita Martha Telot-Darder, tan estudiosa como inteligente, tan buena como bonita y simpática.

Igualmente sufrió exámenes de tercer año de piano y segundo de solfeo y teoría, la señorita Hortensia Teot, la gentil jovencita, que se abre a la vida cual una flor de pétalos níveos.

Y por último, la tan simpática Esther Candocia, que también terminó su segundo año de piano y el primero de solfeo y teoría. Alumnas las tres de mi compañera en el magisterio señorita Isabelita Pajares Rivero, hasta ella, así como a mis lindas amiguitas, va mi felicitación y mis deseos porque siempre puedan examinarse con tan buena nota.

HORTENSIA.—En días pasados celebró su cumpleaños la señorita Hortensia Telot Darder, que pasó su natalicio en la tranquila paz de su hogar, hasta donde le llegaron los mensajes y presentes de sus amistades todas. Aunque tarde, aquí le va una cordial felicitación. Con una flor a quien es también una flor.

LAS PASCUAS.—Siguiendo la tradicional costumbre envío a todos los compañeros, comenzando por nuestros querids jefes del periódicos y a los lectores del DIARIO. el cordial saludo propio en estos días y que 1936 les resulte tan próspero como para mí, deseo.

Al mismo tiempo, acuso recibo de algunas felicitaciones que hasta mi han llegado avivando recuerdos dormidos del lejano ayer....

¡Hasta el año entrante, lector!

Anita F. de del VALLE.

FALLECIO SOR ASUNCION CARRASQUETA, DEL COLEGIO DE SALES, EN LA CEIBA

El día once, a las nueve p. m., dejó de existir en el colegio de Sales que las Hijas de la Caridad dirigen en el barrio de La Ceiba, la anciana Sor Asunción Carrasqueda Valdivinos.

Había nacido en Morelia, México, en 1859, contaba por lo tanto 76 años.

Ingresó en el Instituto de Hijas de la Caridad el 31 de Diciembre de 1883.

Vino a Cuba al antiguo colegio de Sales, en 1884, y desde entonces permaneció en él hasta su muerte.

Se dedicó con gran interés al profesorado hasta el año 1925, que pasó a la portería en cuyo cargo ejercía la caridad a manos llenas siempre la encontrábamos rodeada de pobres, sobre todo, pequeñuelos a los que vestía y daba de comer.

Le administró los sacramentos y permaneció a su lado hasta que expiró, el Rvdo. P. Francisco Romero (aPúl.)

Recibió la Bendición Papal. Tendida en capilla ardiente, se dijeron las tres misas del alma.

Le dieron guardia continua las alumnas y exalumnas, de las cuales un número de ellas fueron sus discípulas y por cuya asociación se interesó siempre procurando su engrandecimiento.

A las cuatro de la tarde del jueves tuvo lugar su entierro que constituyó una verdadera manifestación.

Descanse en paz la buena hija de San Vicente cuya vida fué toda sacrificio y caridad, que el Hacedor habrá recompensado con el premio eterno.

Enviamos a las Hijas de San Vicente del Colegio de Sales nuestro pésame por esta pérdida, en particular a la Superiora Sor Asunción Villada.

Los funerales se celebrarán en la fecha que oportunamente se anunciará.

Lorenzo BLANCO

Notas de Bejucal

En esta festividad celebraron su santo, las señoras Esperanza Mateu viuda de Armenteros, Esperanza Navarro de Gutiérrez.

La joven y bella dama Esperanza Suárez de Martínez.

Las señoritas Esperanza Caram, Esperanza Pérez, Esperanza Cangas, Esperancita Núñez y la linda niña Esperancita García.

Reciban nuestra felicitación.

NACIMIENTO

Los estimados esposos Laudelina Lemus de Rodríguez y Justo Rodríguez, celebran complacidos el nacimiento de un hermoso niño.

Le enviamos nuestra enhorabuena a los felices padres.

ORLANDO E. TORRES

Se encuentra restablecido de la dolencia de que estuvo aquejada durante varios días. el simpático niño Orlando E. Torres, hijo amantísimo de los esposos María Hernández de Torres y Fernando Torres.

Mucho nos complace poder dar esta grata noticia.

NOTA DE DUELO

La respetable señora Catalina Oliva de Valdés, falleció en días pasados, después de una larga enfermedad.

Reciban sus hijos y demás familiares nuestro más sentido pésame.

LAS CHARANGAS

Gran entusiasmo existe en todo Bejucal, para las tradicionales Charangas de Nochebuena, que revestirán este año gran esplendor.

Los dos bandos rivales: La Espina de Oro y La Ceiba, (Rojo y Azul), se disputarán el triunfo con gran tesón.

Lujosas carrozas serán presentadas por ambos bandos el 24 de diciembre.

Lindas mujeres pondrán en ellas una nota de belleza y de gracia.

En nuestra plaza de la Iglesia, fastuosamente iluminada, se celebrará el «encuentro» y el jurado, que integran distinguidas personalidades, adjudicará el premio a las carrozas más artísticas y bellas.

Las tradicionales Charangas de Nochebuena se celebran en Bejucal, desde el año 1840.

Las del presente año rivalizarán en lujo y suntuosidad con las celebradas en épocas pretéritas.

Como una evocación del tiempo pasado, las Reinas de «La Espina de Oro» y de «La Ceiba», asistirán al «encuentro», en típicas volantas, guiadas por sus negros caleseros.

También se celebrará una gran verbena en el parque.

Y nuestras principales sociedades abrirán sus puertas para efectuar grandiosos bailes.

En el Liceo de Bejucal, tocará la orquesta Habana, el septeto Cauto y el quinteto Barcalés.

El baile del Nuevo Liceo será amenizado por la orquesta de Antonio M. Cruz, el jazzband Happy Happy y el septeto Bolero 1935.

Célida Fernández,

Dalia Iñiguez se anotó un éxito más en Sagua la Grande

El Casino Español ofreció un beneficio en favor del personal que tiene empledao

SALUDO.—Sean estas líneas portadoras de mi más afectuoso saludo para los componentes del nuevo periódico local «La Prensa» que dirige y administra nuestro estimado amigo el señor Rodolfo Martín Cortés.

Que en su nueva vida periodística coseche muchos éxitos.

CASINO ESPAÑOL.—Llega a mi mesa de trabajo una atenta invitación suscrita por el señor Vicente del Valle, presidente de esta prestigiosa institución que dice así:

Señor Enrique Isoba. Presidente del club de Corresponsales. Villa.

Señor: engo el gusto de invitar a usted y a su familia para el baile que se celebrará en los salones de este centro el próximo día 14 del corriente a las 9 p. m., a beneficio de los empleados del Casino. Esperando vernos honrados con su asistencia, me reitero de usted muy atentamente.

Vicente del VALLE. Presidente.

Agradecemos esta gentil deferencia y prometemos asistir y hacer una amplia reseña de este simpático baile máxime tratándose de los chicos del Casino que tan bien ganado se lo tienen.

Les auguro un gran éxito.

DALIA IÑIGUEZ.—El día 27 del pasado Noviembre tuvimos el gusto de saludar en esta villa a la gentil embajadora del arte poético, la que venía a ofrecerle a Sagua lo exquisito de su arte, la belleza de su alma y los encantadores arpegios de sus trinos poéticos.

Sagua ha vivido con la estancia de Dalia, días de verdadera felicidad. Las sociedades «Liceo», «Casino Español», «Sagua Yacht Club», «Ledis Tennis Club», «Unión Sagüera» y «Eden Sport» ofrecieron a esta genial artista espléndidos ponches, pastas y ricos vinos. También un grupo de sus admiradores le ofreció en los salones del «Hotel Sagua» una comida que quedó lucidísima por la selecta concurrencia que asistió.

El recital que Dalia ofreció a los alumnos de la Escuela Superior fué maravilloso y para cerrar con broche de oro su bella tournée por tierra Sagüera y donde se hizo la niña mimada de esta cultísima sociedad fué en los dos recitales ofrecidos en el teatro «Principal» la noche del 28 y la del «Casino Español» ofrecida el día primero del actual. Todavía tenemos en nuestros oídos las frases vertidas en obsequio de Dalia por nuestro culto compañero Víctor Reyes Mayía.

¿Qué podemos decir nosotros de ella, que no lo hayan dicho ya las grandes mentalidades del mundo literario? ¿Qué podemos agregar nosotros que no lo hayan escrito con pluma brillante y magnífica nuestros flamantes escritores?

Su paso por la culta sociedad sagüera ha dejado huellas de imborrables recuerdos sociales y literarios y tenemos la formal promesa que ha de volver pronto a Sagua.

Esperemos, pues, sea, una bella realidad.

TEATRO ENCANTO.—Noche tras noche vienen sucediéndose los éxitos en este bello coliseo de la calle C. Ribalta. Sus atentos empresarios me anuncian que pronto se proyectarán las siguientes grandes films que han de ser del agrado del selecto público que allí se dá cita.

to público que allí se dá cita: día 18 «En Mala compañía»; día 22. «Dulces heridas»; día 28 «Luz en la Niebla»; día 31 «Siempre mañana» y otras de gran fama cinematográfica.

Tendré al tanto de esos estrenos a mis lectores.

TEATRO PRINCIPAL.—El señor Oscar Valdés, su cortés empresario nos anuncia para pronto «El casino de París», por Al Jolson; «El héroe público número 1» y «Lirio humano». Para los días 15, 24 y 25 «La vestida de rojo», «Los caballeros nacen» y «Edad Indiscreta». Todas estas grandes producciones serán del agrado del público que concurre a este simpático coliseo.

Enrique ISOLA.
Corresponsal.

Herido un joven de un escopetazo en el central "Chaparra"

El baile de fin de año será muy interesante. Vencidos los obstáculos que se presentaban

IMPRUDENCIA.—Ha sido trasladado al centro benéfico de este central el joven Agapito López Berea, de diez y siete años de edad, vecino el lugar conocido por la Horqueta, distante a unos dos kilómetros del poblado de San Manuel. Miembros del Ejército condujeron al citado individuo que recibió la atención profesional del doctor José D. Echemendía, quien certificó que presentaba tres heridas contusas de forma irregular, producidas por proyectiles de arma de fuego, al nivel de las regiones infraclavicular y external del lado izquierdo.

Momentos después de haber sido curado el paciente, fué recluído en la sala número 3, donde nos manifestó que fué herido casualmente al dispararsele una escopeta al joven Juan Torrents, en los momentos en que salía de su casa.

Torrents fué detenido por la fuerza pública ocupándosele el arma.

Aunque el estado del paciente es grave, confíase en su pronta curación.

SALON «VISTA ALEGRE».—El atento joven señor Fernando Alvarez, uno de los propietarios del coliseo conque cuentan los habitantes de Pueblo Viejo, nos ha facilitado la relación de las joyas cinematográficas que tienen señaladas para las siguientes fechas: Día 20, «Adorable» 22: «Así son los Maridos»; 25, «La Bailarina»; 27. «Sombras de Gloria», en español, y que de seguro llevará un numeroso público al salón «Vista Aelgre». También el día 29, proyectarán otra película hablada en español, titulada «Payasadas de la Vida». El día 1o. de año lo inician con una obra muy afamaa: se trata de «La Hermana de San Sulpicio», también en español. La noche del 3, «Lucha de Venganza, por artistas conocidos y el 5, «El Terror de Chicago», interpretada por José Bohr.

El local resultará insuficiente para dar cabida al público que se reunirá esa noche. Habrá dos tandas.

NUEVO AMIGO.—Mediante presentación de una simpática amiguita, tuve el gusto dec onocer al joven J. Bou tenedor de libros de la conocida firma comercial de Santiago de Cuba «Carballada y Mazorra». El señor Bou, disfrutó en esta localidad de una corta estancia, recibiendo la atención de sus amistades.

Mis deseos porque las horas que pasó entre nosotros le hayan sido muy gratas.

BAILE.—Al fin se desvanecieron los rumores que circulaban de que ya no se celebraría el baile de fin de año.

Muchas fueron las actividades desplegadas por los señores directivos para conseguir una orquesta para esa fiesta.

Será servido un ponche y la parte musical estará a cargo de un conjunto que se está seleccionando. Esperamos tal acontecimiento.

HACIA CAMAGUEY.—Acaba de dirigirse a la ciudad camagüeyana el joven Miguel A. Mont, empleado en la sección de agricultura de la Oficina Central. Va a disfrutar de las vacaciones que la compañía le está concediendo a todos sus empleados. Allí permanecerá junto a sus familiares.

Que la estancia entre los suyos le sea muy grata.

COMPAÑEROS QUE RETORNAN.—Los señores Jilio Batista y Pedro N. Font, empleados del Departamento Comercial de este Central, ya están de nuevo al frente de sus puestos. Disfrutaron de su descanso y ahora inician su eficiente labor en las plazas que desempeñan.

Bienvenidos.

REGRESO.—Una simpática trigueña que labora hace muchos años en la sección del Departamento Comercial, también ha regresado a su puesto. Me refiero a Carmita Alvarez, que cuenta con las mayores simpatías.

PROXIMA OPERACION.—Recluído en la sala número 3 del centro benéfico «Chaparra», se encuentra nuestro buen amigo, el joven Tirso Mendivil, quien dentro de breves días será sometido a una intervención quirúrgica, por los señores profesionales conque cuenta el referido hospital.

Deseamos que la operación le sea practicada con toda felicidad.

UNA VISITA.—Próximamente visitarán este central el ingeniero señor Oñate, el doctor Frexes y otras distinguidas personas.

El activo y joven señor Raúl Cabrera, secretario del Comité «Pro-carretera Holguín-Chaparra, nos informó que el domingo vendrían a esta finca con el señalado propósito de conocer la opinión pública sobre el fin que se persigue.

Muchas han sido las gestiones que se han venido haciendo por tan importante obra, que redundará en beneficio de una zona netamente agrícola. Según los cálculos, la construcción de la carretera será de treinta ra, que le dará fácil acceso a los pueblos de Holguín y de Gibara y además al resto de la Isla.

RODIL.

Información Telegráfica del Interior de la Isla

Por nuestros Corresponsales a través del hilo directo del DIARIO

HABANA

DETENIDO UN LADRON DE ZAPATOS

MARIANAO, diciembre 17.—DIARIO. Habana. Armando Olivera y Rodríguez, vecino de Recreo 32, en el Cerro, fué detenido hoy cuando sustraía varios pares de zapatos de la peletería situada en Real 45, propiedad de Morris y Picós. Ingresó en el vivac.

LOCALIZADO UN POZO ENORME CON PIEZAS DE AUTOMOVIL RBADAS

El comandante Rojas, con varios vigilantes a sus órdenes, se personó hoy en la finca «Marín» de este Término, por haber tenido noticias de que allí se depositaban autos robados, hallando un pozo de considerable profundidad en el que había numerosas piezas pertenecientes a esa clase de vehículos. Por tal motivo fué detenido Francisco Cabrera de 50 años de edad y vecino de aquella finca, así como un mecánico nombrado Pedro BeRa, vecino de Real sin número en la Ceiba, a quienes se cree cómplices de las sustracciones aludidas.

HALLADO UN NIPLE EN ALMENDARES

En la calle 14 de esquina a 19, reparto Almendares, un guarda jurado halló hoy un niple bastante grande, el que contenía todos los componentes para hacer explosión y producir considerables destrozos.

VIGILANTE EXCLUIDO DE FIANZA

El Juez de Instrucción ha tenido noticias de que el Juez especial que instruye la causa por la muerte del ex teniente Bacallao procesará con exclusión de fianza al vigilante Barrios, quien se encuentra en rebeldía. ORIENTE .

DON GABRIEL CAMPS ES FELICITADO CON MOTIVO DE UNA CAMPAÑA

GUIRA DE MELENA, diciembre 17.—DIARIO. Habana. El señor Ganzó, presidente de la Asociación de Comerciantes de esta villa, acaba de enviar al ilustre periodista don Gabriel Camps el siguiente mensaje:

Sr. Gabriel Camps.
10 de Octubre 663.
Habana.

—La Asociación de Comerciantes, Industriales y Propietarios de G de Melena le felicita cálidamente y agradece sus gestiones en pro de la que unirá BatabanóUU.....UICdm construcción del tramo de carretera que unirá a Batabanó con este término. Este es un nuevo importante servicio que usted presta a la República.—GANZO, Presidente.

MATANZAS

INSPECTORES DE LA SECRETARIA DEL TRABAJO, SON DENUNCIADOS

MATANZAS, diciembre 17. DIARIO. Habana.—El teniente Antonio Sotolongo, denunció al Juzgado a los inspectores de la Secretaría del Trapajo, Procopio Lima y Ramón Labra, por estimar que han sido cohechados por los dueños de algunos establecimientos de Bolondrón, donde efectuaron inspecciones.

SUSTRACCION DE INDICADORES DE TRENES.—Denunció el Guarda-Agujas del chucho «Carolina» que han sido sustraídos los indicadores de trenes, para provocar colisiones y descarrilamientos.

CONDENADOS POR URGENCIA

El Tribunal de Urgencia condenó hoy a 31 pesos de multa a Santiago Cañañas y Julio Lio, por tenencia de armas. LOVIO. Corresponsal.

LA DESIGNACION DEL NUEVO SECRETARIO DE AGRICULTURA

PEDRO BETANCOURT, diciembre 17. DIARIO. Habana.—Ha causado magnífico efecto en esta población el nombramiento del doctor José A. García Baylleres, para Secretario de Agricultura, muy estimado en esta por su competencia y capacidad en los asuntos azucareros y a cuyo dinamismo se debe la celebración de la zafra en estos últimos años en el Central Australia, sacando de la miseria una extensa zona y pagando puntualmente a los colonos y obreros, lo que no hacían los antiguos propietarios, felicitase al Presidente Barnet por su acierto al hacer este nombramiento.

COMIDA INTIMA

Anoche celebróse una comida íntima organizada por los obreros albañiles que trabajaron bajo la dirección de los maestros de obras del Centro Escolar de esta y la actuación cordial y humana, llevada a cabo por el señor Rodríguez y el teniente Prado, que también concurrió al acto, siendo aclamados. Para el día 20, prepárase un gran banquete-homenaje y Ponche en honor del Secretario de Educación, doctor Anaya Murillo, en agradecimiento de haber dotado a esta localidad de un magnífico Centro Escolar. Todas las clases sociales compartirán estos actos que tendrán efecto en el Liceo «Macuriies» y en el nuevo Centro Escolar, donde se efectuará el banquete. Espérase que asistan además el Secretario Gómez, de Comunicaciones y Smith, de Gobernación. Las obras de la Escuela son magníficas. AGRAMONTE. Corresponsal.

ORIENTE

SE ENVENENO CON TINTA RAPIDA

PALMA SORIANO, diciembre 17. DIARIO. Habana.—Juana García, de 21 años de edad, mestiza, se envenenó con tinta rápida siendo su estado tan grave que se espera fallezca de un momento a otro. Se atribuye su determinación a contrariedades amorosas. Es extraordinario el número de suicidios que vienen sucediéndose en esta ciudad, la que se halla alarmada. BENIGNO R. ARIAS.

UN BANQUETE A OFICIALES NORTEAMERICANOS

S. DE CUBA, diciembre 17. DIARIO Habana. El comandante José Velázquez, jefe interino del Regimiento Maceo, así como la oficialidad del mismo, han ofrecido hoy en el club militar de Ciudamar un banquete a varios oficiales norteamericanos que han venido de paseo a esta ciudad. A dicho acto asistieron numerosos militares y la representación de la Marina Constitucional.

El comandante Velázquez ofreció el homenaje, contestándole el comandante mister Lantenant. El Cónsul americano, mister Williams Beocker, presidió dicho banquete.

PENA DE MUERTE PARA DOS MALHECHORES

El Tribunal de Urgencia conocerá en breve de todo lo relacionado con el asesinato del militar que en días pasados procedió detener a dos malhechores. Los supuestos autores de ese delito se hallan en el Cuartel Moncada. Se tiene entendido que el Fiscal pedirá pena de muerte para ambos.

Un grupo político ofrece a Rancho Veloz un empréstito de $2.500.000 si triunfa en la lucha de comicios

Los que no militan en ningún Partido recelan de esa oferta, porque el presupuesto ranchovenezolano es de $12,000. Una incógnita que nadie sabe cómo desenrañar

DIVAGACIONES.—Digámoslo en honor a la verdad: la propaganda política en Rancho Veloz, de algún tiempo a esta parte se desenvuelve en un plano de tranquilidad, motivado por las razones que conocen los lectores del DIARIO. De seguir así las cosas no habrá que lamentar ningún incidente desagradable y triunfará aquel que logre llevar más electores a las urnas. Así Dios lo permita.

POLITICA.—Un bello, un magnífico programa de gobierno ha ofrecido al electorado de Rancho Veloz los nuevos mendietistas. Obras importantes, útiles, bellas, figuran en la simpática oferta de los candidatos del PUN. Carlos Miguel de Céspedes no hubiese hecho tanto. Justo es confesarlo: el vecindario se muestra maravillado con las promesas que figuran en una hoja impresa que vió luz gracias a la dinámica intención de un grupo de progresistas hijos de esta afortunada región que, no obstante haberlo sido todo antes sin haber realizado nada importante, ahora le prometen al buen pueblo todo cuanto éste desea, necesita y hasta nunca soñó. Si el PUN logra triunfar municipalmente, obtendrá un empréstito de DOS Y MEDIO MILLONES DE PESOS para realizar las obras en proyecto; ¿cómo en un municipio que sólo tiene de presupuesto DOCE MIL PESOS? He ahí el secreto que egoísticamente guardan los líderes del partido del gobierno. La intención es humanamente encantadora, pese al pesimismo criollo que todo lo que le ofrecen los políticos, y máxime si esos políticos los conoce por su actuación pasada, lo pone en duda. Nosotros creemos en la buena intención de esos señores. ¿Qué no serían ellos capaces de hacer con dos y medio millones de dólares?

SOCIALES.—Crece el entusiasmo para el gran baile del 31 del actual en la prestigiosa sociedad «Liceo». Los preparativos para este festival indican que promete resultar extremadamente lucido. La Comisión de Adorno y Recreo está ultimando todo lo concerniente al adorno floral y a la iluminación, sin descuidar las importantes excursiones que saldrán de Sagua la Grande, Corralillo Quemado de Güines y Sierra Morena.

Como saben nuestros amables lectores, la orquesta «Gossi» de Santa Clara, amenizará la fiesta en unión de un afamado septeto.

Habrá tema para la crónica.

IMPORTANTE A LOS CATOLICOS.—Un grupo de damas piadosas residentes en el central «Ramona», bajo los auspicios del P. Novo está laborando entusiásticamente para la construcción de una capilla católica en dicho Central, donde la religión de Cristo está verdaderamente arraigada. A ese efecto tendrá lugar una función cinematográfica para recaudar los fondos necesarios a fin de levantar el edificio, cuyo terreno fué cedido gentilmente por el señor Mario de la Vega, en una de las principales calles del batey del ingenio.

En otra oportunidad daremos más detalles de tan simpática iniciativa.

SARABIA.

Recital de piano en Caibarién por alumnas de Orbón

Todas las que tomaron parte en esa fiesta conservaron los aplausos del selecto auditorio

Recientemente, se efectuó en los salones de la escuela «Jardín de la Infancia» un recital de piano que ofrecieron las alumnas de la Academia «Orbón» de Caibarién, con el siguiente programa:

Primera parte:

1.—Himno Nacional.
2.—Vals Streabbog a seis manos, por las niñas Pilar Aristondo, de 1o. año de piano, Clarisa Vera, de 2o. y Maruja Geada de 3o.
3.—Alittle Song, a cuatro manos, por las niñas Zaidé Arcos y Elena Aja de 2o. año.
4.—Eloeen and Pantaloon, Vals de Reyes, por la niña Aurora Miranda de 2o. año.
5.—April Smiles, Vals de Depret, a cuatro manos por las señoritas Margot Miranda y Mirta González de 4o. año.
6.—Spanich Dances, de Moszkowski, a cuatro manos, por las niñas de 4o. año y Sara López de 3o.
7.—Trovador Verdi, por la niña Alicia Figueroa de 3o. año.
8.—Rusian Song. Smith Romance, señorita Lilian Figueroa de 5o. año.
9.—Polka Graciense de Behr a cuatro manos por las niñas Elena Aristondo y Gladys Lou, de 4o. año.
10.—La Francesa, Marcha de Costa, a cuatro manos, señoritas Teodomira Cuito y Marta Rodríguez de 5o. año.

Segunda parte:

1.—Dance of the Demones, Galop de concierto, señoritas Maricusa López, 7o. año.
2.—Aragonesa de Massanet, señorita Cristina López, 7o. año.
3.—Quarter from Rigoletto, de Spindees, señorita Aurelia Quiñones.
4.—Lluvia de Estrellas, de Talexi, por la señorita Blanca Mestre, 7o. año.
5.—Minuet de Bethoven, piano por la niña Maruja Geada. Violín Juan Bruno Tarraza.
6.—Comedy Oberture de Heler Vela a cuatro manos, por las profesoras Elsa Díaz y Bertha González.
7.—Cierra los Ojos, canción de E. Lecuona, canto señorita Mirta González, piano Maricusa López, Mandolina señoritas Cristina Martínez; Aurelia Quiñones, Graciela García y Elsa Díaz, violín: Juan B. Tarraza.
8.—Ingratitud, Bolero, canto, señorita Rosita López, mandolina señoritas Elsa Díaz, Maricusa López: guitarra señorita Aurelia Quiñones y el señor Alfredo Sánchez; violín, Juan B. Tarraza.
9.—La Alondra Cantaba, canción de E. Lecuona, señorita Margarita Tarraza.
10.—Bajo la Sombra, Bolero, guitarra y canto por Aurelia Quiñones y Alfredo Sánchez.
11.—«El Ruiseñor», cantado por la señorita Margarita Tarraza.

Todas las alumnas que tomaron parte en este concierto, tocaron brillantemente, por lo que felicita a la distinguida profesora señora Josefina González de Geada, por el éxito que ha tenido tan completo de todas sus alumnas, esperando que éstas continúen sus estudios con el mayor entusiasmo.

Asistió una selecta concurrencia, habiendo visto con satisfacción la presencia de los padres y familiares.

Caibarién cuenta con una academia superior y una Directora que tiene verdadero afán de preparar buenas profesoras y con entusiasmo ha logrado que se aumente la afición a la música y que tengamos recursos suficientes para preparar cualquier concierto por bueno que sea.

María Josefa ESCOBAR.

El arreglo de la ruta de Amarillas es una calamidad

Los pantanos los rellenan con tierra, lo que hacen también con los baches. Resurgirá el Liceo

EL «LICEO».—Está de plácemes nuestra sociedad hemos entrado en los días de pasadas glorias, dispuestos a hacerlas revivir, y los rostros que uraños negaban una sonrisa, aparecen marcando el regocijo que sienten por el definitivo triunfo de la verdad.

EL DIARIO DE LA MARINA, que desde sus comienzos en este Central, luchó por la unión de todos, ha conseguido su propósito triunfando una vez más el «Liceo de Mercedes» esa prestigiosa institución que tantos buenos ratos nos hizo pasar, ha despertado de su letargo; recurriendo a quien en todo tiempo y lugar supo darle prestigio, colocándola entre las mejores, para deleitar con sus agradables fiestas, a todos los que disfrutábamos del calor que nos proporcionaba ese centro social.

Como siempre, el indiscutible Pepe Fernández, actual jefe de oficinas de este central y presidente del «Liceo», no hizo más que tomar posesión, y empezó a actuar nombrando un Comité de Damas que con él presidirá nuestras fiestas y la Gran Verbena que se celebrará el día 24 de enero próximo en los salones de dicha sociedad, la que en esa noche dejará gratos recuerdos, lucirá esplendorosa con sus kioskos, y sobre todo que con sus bonitas mujeres, se verá colmada de una selecta concurrencia, amenizará la parte bailable el profesor matancero Rafael Somabilla con su gran conjunto musical.

El Comité de Damas está formado por las distinguidas señoras y señoritas que paso a reseñar: presidenta: Cuca H. de Sánchez; tesorera: Clara P. de Fernández; secretaria: Pura C. de Menéndez, y como vocales, las señoras: Lola Amador de Menéndez y Atonia R. de Benítez, con las señoritas Angelita Rodríguez; Josefina Núñez; María Bara y María del Carmen Manzano.

Todos los componentes del «Liceo» le han ofrecido al señor Fernández su mejor ayuda, y por lo tanto no es difícil presumir que será un triunfo más que se anotará el dignísimo presidente social.

NUEVA SOCIEDAD.—La Sociedad de Color, está trabajando afanosamente en la terminación de sus estatutos; también ese centro dará prestigio a este Central, puesto que sus dirigentes, son personas dignas, y llenas de entusiasmos.

Forman la directiva organizadora, como presidente, el señor Luciano Yonjer; vice: Gonzalo Herrera; secretario: Alfonso Zuleta; vice: Antonio Ramírez: tesorero: Rufino Fernández; vice Eustaquio López; sección de correspondencia: Candelario Díaz y vice: Cleto López y como vocales: los señores Mario Carrillo; Edelmiro Carrillo; Pedro Pablo Pedroso; Otilio Zulueta; José Isabel Samá; Francisco Ramos; Paulino Scull; José Carrillo y Pedro Herrera, siendo suplentes los señores Santiago Sotolongo; René Carrillo; Pedro Menéndez Peña y Pedro Manrique.

Una directiva de acción que sabrá llevar por senderos de gloria a la nueva sociedad con que contará Mercedes, a la que ofrezco las columnas del DIARIO, y mi humilde personalidad, exhortándolos para que sin desmayos y con bríos, continúen hasta el fin por el mismo camino que han comenzado.

LA CARRETERA.—He hecho el firme propósito de no volver a ocuparme mas de nuestra carretera. Me refiero a la de Colón a Amarillas; están remendando los pántanos con tierra, y ya los camiones, autos y guaguas, se van por la laguna de las piedras. El que conozca esto, se podrá dar cuenta de como estará dicha carretera cuando tienen que introducirse hasta en las lagunas para poder rendir su viaje.

Es lamentable que eso suceda.

E. de la VEGA.
Corresponsal.

REGRESARON DE ESPAÑA DOS COMERCIANTES MUY QUERIDOS EN SAN LUIS

CEREMONIA BAUTISMAL.—Gentilmente invitados por los distinguidos esposos: Fernández-Arenas, tuvimos la oportunidad de trasladarnos a su «home» el día 8 del actual, con el objeto de asistir al bautizo de su encantadora primogénita, la monísita «Conchita».

Ofició en el acto el Rvdo. D. José F. Martínez, cura párroco de este pueblo. Apadrinaron a la nueva cristianita. su amable abuela señora Tomasa Braña y el joven Antonio Fuxá.

Un selecto grupo de invitados dió realce con su asistencia a tan simpático acto.

Entre las señoritas pude anotar las siguientes: Rosita Fuxá; Elvira y María A. Ramos; Elisa Solsana; Emilia Rodríguez; Gisela Solanes; Angelina Fernández; Aida Luisa y Blanca García; Celia Valdés; Margot Pino; Emelina Artidiello; Zebina Cabrera; Adelaida Romero y la cronista.

Sras: Concepción Fernández de Arenas, la amable dueña de la casa; Andrea Rodríguez; Avelina García; Tomasa Breña, Antonia Rodríguez de la Torre; Tomasa González de Romero; y Nieves Breña de Fuxá.

Un buen número de caballeros completaban esta grata reunión, cuyos nombres no reseño por no hacer muy extensa esta crónica.

Fuimos obsequiados con finos dulces y rico ponche. Ahora, solo nos resta enviar nuestro agradecimiento a los esposos: Fernández-Arenas por sus múltiples atenciones y a la pequeña Concepción de las Nieves los más sinceros votos porque su dicha perdure durante toda su existencia.

EN EL VAPOR «HABANA».—Felizmente ha arribado a nuestro puerto este magnífico trasatlántico, trayendo entre sus pasajeros a los estimados amigos: señores Antonio Fernández Rubín y Manolo Collado Llana, ambos comerciantes muy queridos de esta plaza.

Su larga permanencia por tierras españolas ha sido en extremo encantadora. Por lo que regresan muy satisfechos.

Al darles la bienvenida afectuosamente con estas líneas queremos testimoniarles nuestra alegría de verles nuevamente entre nosotros.

PETICION DE MANO.—Con toda formalidad se ha visto sancionado oficialmente un simpático compromiso: el de la graciosa señorita Blanca Capó con el señor Francisco Abed Hassan, comerciante de este pueblo, dueño del establecimiento «La Rosita».

Hasta los nuevos prometidos hacemos llegar nuestra felicitación.

UN RUMOR.—De un «flechazo» muy interesante se hace eco mi crónica de hoy. Trátase de un joven muy correcto, que lleva en su nombre una «J» y que reside en Juana Romero. Está muy interesado en la conquista de una estimada cronista, muy culta y simpática. ¿Iniciales?.. No puede ser.

Hasta la próxima, pues...

Rebeca MARINO.
Cronista Social.

SURGIDERO OFRECERA UNA FIESTA BELLISIMA COMO HOMENAJE A LOS BOMBEROS

EL REINADO DE BOMBEROS.—Cunde el entusiasmo en Batabanó y en el Surgidero para las fiestas que se organizan por las sociedades de ambas localidades, con motivo de la celebración del Reinado de Bomberos, a beneficio del honroso y humanitario Cuerpo, que desde hace tiempo viene prestando sus eficientes servicios en las mismas.

En cada escrutinio surgen nuevas candidatas, con gran porcentaje de votos, lo cual indica que el final de la justa será muy reñido, aseveración que no hacemos a humo de pajas, a juzgar por el resultado del tercer escrutinio, celebrado el día 22 de noviembre último en los salones del «Surgidero Sport Club». Hasta la fecha no pueden aventurarse los nombres de las que resultarán elegidas Reina y sus Damas.

De sorpresa en sorpresa, solamente podemos afirmar que en el referido escrutinio alcanzaron mayoría de votos, las siguientes candidatas: Hortensia Orta, Yara González; María Teresa Díaz; Delia Montes, Rosario Figueiras; Elvira Delgado; Marina Barbette; María Seco Seida Masot; Charito González; Hero Fernández Barbarita Alvarez; Elisa Delgado; Eva Freire y María Luisa Arrazcaeta.

En próxima correspondencia daremos cuenta de las fiestas que se preparan por las candidatas, que no desmayan en el deseo de obtener votos.

En los principales establecimientos de Batabanó y el Surgidero, se facilitan éstos a sus clientes y cuantas personas deseen cooperar al mayor lucimiento de las mismas y por consecuencia, del Reinado de Bomberos.

Recordamos entre otros a la farmacia, «Atilano»; imprenta; «La Opinión»; ferretería «La Marina»; farmacia «Aguiar»; farmacia «Dobal; tienda «La Isla de Cuba»; farmacia Martínez»; tienda «La Popular»; farmacia «Pulido»; bodega, de Hernández Lugo; vidriera hotel «Dos Hermanos»; tienda «La Angelita»; puesto de frutas de Gerardo Senrra, bodega, «La Mascota»; carnicería «La Regulaora»; bodega «La Barata»; carnicería; «Jovino» y tienda «La Casa Verde».

Para los días 25 y 26 del corriente mes se anuncian grandes fiestas en el Surgidero: verbenas, bailes, base ball y toda clase de juegos lícitos, habiendo sido ya contratados los mejores conjuntos, entre los que se encuentran las orquestas locales «O-Reilly» y «Mary»; la de Antonio María Cruz, con su cantante Joseíto Núñez y el septeto «Tiico Habanero.».

Dado el entusiasmo reinante en este pueblo, le auguramos un completo éxito a sus organizadores.

La Cronista.

Muy brillantes las fiestas religiosas de los H. Paúles

La imposición del cordón azul y blanco se efectuó en medio del más intenso fervor católico

Un éxito lisonjero, resonante y definitivo ha coronado la obra del Rev. P. Leopoldo Rodríguez, Superior de los P. P. Paules de Santiago de Cuba, con motivo de la constitución de la Sección de Señores de la Asociación de la Medalla Milagrosa. Hace apenas dos meses que el Rev. P. Rodríguez comenzó su labor de proselitismo logrando congregar a los más valiosos elementos, que a su vez fueron aportando nuevos factores, al extremo de que el veintisiete de Noviembre próximo pasado contaba con 203 asociados, cada uno de los cuales había firmado previamente su solicitud de admisión y llenado el cuestionario, que contiene, presentado en junta de la Asociación aceptado por unanimidad de votos.

Actividades tan fecundas necesitaban la dirección de una junta y en una de las reuniones preliminares, ante una nutrida concurrencia, reunida en uno de los salones de la residencia de los P. P. Paúles, se eligió la directiva, llevando al «hombre para cada cargo», en la forma siguiente:

Presidente: Antonio Planos; Vice: Manuel de la Vega; Secretario: Manuel Fajardo; Vice: Matías Cónsul; tesorero; Norberto Echemendía; Vice: ernardo Pallicer; Vocales doctor Adolfo Nieto; doctor Pablo Navarrete; doctor Pedro Suárez Solar y Carlos Forment.

Celadores: Víctor Soler Robert; José Madariaga; Alberto Villalón; Antonio Jaca; Manuel Palomo; Justo do Ros; Héctor Roca; Manuel Fa Gil Recio; Bernardo Pallicer; Eduar jardo; Luis Sánchez; Ramón Bauzá; José Fernández y Electo Carrión.

A la solemne imposición de la Medalla de la excelsa madre, precedió un Triduo, que estuvo a cargo del Director de la Asociación, Rev. P. Leopoldo Rodríguez, C. M., a quien había verdadera expectación por escuchar. Abordó con claro sentido analítico muchos de los actuales conflictos que socaban los cimientos de la sociedad moderna; señaló sus errores y sus vicios, y los remedios que la hermosa doctrina de Jesús ofrece para solucionarlos y puso de manifiesto toda la grandeza de la moral cristiana, única tabla de salvación para una sociedad, que sin ella se derrumba. Ha sido algo nuevo en la tribuna sagrada que rompe los modelos hasta ahora conocidos.

Las tres amplias naves del templo de San Francisco resultaban insuficientes para contener la nutrida concurrencia, especialmente de caballeros, pendientes de la docta palabra del bien querido sacerdote, quien debe sentir la satisfacción de haber organizado y vigorizado una de las más importantes asociaciones católicas, con que cuenta hoy la provincia de Oriente.

El domingo primero de diciembre —por haber sido día de trabajo el 27— se efectuó la solemne imposición del cordón azul y planco. Imponente el aspecto del templo: en el centro del altar la imagen de la Santísima Virgen de la Medalla Milagrosa, iluminada profusamente por focos eléctricos y adornada por una enorme cantidad de flores. Ofició en la santa Misa el Rev. P. Rodríguez, quien distribuyó la Sagrada Comunión a aquel fervoroso grupo de católicos entre los cuales hubo varios, que recibían por primera vez en sus corazones a Jesús Sacramentado.

La parte musical, magistralmente interpretada, del Triduo y de la Misa, estuvo a cargo del maestro Eligio Soto, cantando con la valiosa cooperación de las distinguidas señoritas Carmen Eguilior, Emma de Granda y Clara Díaz, que llenaron el recinto del templo con las notas de sus magníficos cantos y del señor Juan Vidal, siempre amable y complaciente, cuya hermosa voz de barítono despierta emociones y fervores por el gusto exquisito con que canta.

Terminados los oficios religiosos, se sirvió en el patio de la residencia, un rico y abundante desayuno, servido por las señoras de la Asociación. Ocupó la presidencia de la mesa el Rev. P. Rodríguez, teniendo a su derecha al doctor Adolfo Nieto, Magistrado de la Audiencia de Oriente, y al doctor Pablo Navarrete, prestigioso abogado y notario a su izquierda, que pronunció brillantes palabras a la nueva y pujante asociación.

Muchos años hacía que no se congregaba, bajo las amplias naves un contingente tan numeroso de fieles, como en aquella mañana memorable cuyo recuerdo vibra en la mente de cuantos asistieron.

Felicitamos cálidamente por el feliz éxito de su iniciativa, al Rev. P. Leopoldo Rodríguez. Superior de los P. P. Paúles de San Francisco de Santiago de Cuba, que con empeño tesonero y entusiasmo incomparable, ha logrado la extructuración de un núcleo poderoso de señores, así como a la directiva, que ha secundado admirablemente sus planes iniciales, y a los que deseamos que continúen perseverando en la obra, para gloria de la Santísima Virgen y de la Iglesia católica de Cuba.

Carlos FORMENT.

SOR ALVAREZ, SUPERIORA DEL COLEGIO JESUS MARIA

Por el Consejo Superior de las Hijas de la Caridad, ha sido designada Superiora del Colegio «Jesús María,» de esta capital Sor Alvaro Alvarez, benemérita Hija de la Caridad, dedicada desde hace largos años a la educación de la Juventud femenina Cubana.

El DIARIO DE LA MARINA al saluar a Sor Alvarez, le desea muhos éxitos en su nuevo cargo.

M.E.C.D. 2016

EXPONDRAN LAS CORPORACIONES ECONOMICAS A LA HACIENDA, SU CRITERIO SOBRE EL UNO Y MEDIO POR CIENTO

Los tenedores de Cuba pedían ayer a 2.25, costo y flete, para enero; pero parecía posible pagar 2.15 para marzo

Los futuros estuvieron quietos y con tono sostenido. Por la tarde, a causa de las liquidaciones diseminadas, la tendencia a la baja era manifiesta. El refino, desanimado

La información recibida a última hora de ayer decía que el mercado estuvo quieto. Los tenedores de azúcares de Cuba pedían a 2.25 centavos, costo y flete, para arribar a principios de enero; aunque se creía podrían obtenerse a 2.15, y hasta a 2.12, para entrega en marzo. Por los libres de derechos pedían de 3.22 a 3.25, según posición. Los refinadores no mostraban interés a más de 3.10 cts. por los libres de derechos y 2.20 por los de Cuba.

Los futuros estuvieron quietos y con tono fundamental sostenido dentro de una sesión carente de detalles especiales. En los primeros momentos de la tarde los precios mostraban bajas de dos puntos bajo la influencia de liquidación diseminada.

El refinado estuvo desanimado. La California Hawaian hace saber que, hasta el cierre de hoy, aceptará pedidos para embarque inmediato a 4.90 en el territorio que se extiende al este de Chicago.

Cerró sostenido, y sin cambio el crudo, el mercado de Londres. Las cotizaciones de la Terminal fueron así:

	Cierre del 16	Cierre del 17
Diciembre	4/11	4/11½
Enero	4/11½	4/11¾
Marzo	5/ 1	5/ 1½
Mayo	5/ 2¼	5/ 2¾
Julio	5/ 3¾	5/ 3¾
Agosto	5/ 4¼	5/ 4½
Diciembre	5/ 6¼	5/ 6½

CONSUMO EN EUROPA. — El consumo de azúcar de los principales 14 países de Europa durante los 10 primeros meses de 1935 (de enero a octubre) ascendió a 6.414.134 toneladas largas, valor en crudo, contra 6.165.405 en análogo período de 1934: aumento de 248.729 o sea un 4%.

—Las existencias de azúcar disponibles en dichos países ascendían el 1 de noviembre a 3.066.100 toneladas, contra 2.907.300 en la misma fecha de 1934: aumento de 158.800 toneladas.

—La producción de azúcar de los 14 principales países de Europa durante la temporada comenzada el 1 de septiembre de 1935 se calcula en 5.774.000 toneladas, valor en crudo, contra 6.488.000 en la temporada anterior: merma de 714.000 toneladas o sea un 11% aproximadamente.

AZUCAR DE REMOLACHA.—Las entregas de azúcar de remolacha por todas las fábricas remolacheras de los Estados Unidos durante el mes de noviembre han ascendido a 1.741.212 sacos, contra 1.849.531 sacos en igual mes el año pasado. El total para los 11 primeros meses de este año han ascendido a 24 millones 339.989 sacos, contra 27 millones 441.621 sacos en igual período de tiempo el año pasado.

INFORME DE LAMBORN. — El informe del mercado dado ayer por Lamborn, dice así:

El mercado de crudos abrió hoy con un tono quieto, con solamente ofertas de azúcares de las Filipinas en pequeña cantidad, para embarque en diciembre y diciembre-enero y primera quincena de enero, probablemente obtenibles a la base de 3.25 y también los de Cuba, para embarque en marzo, bajo el entendimiento de que si el embarque puede hacerse más temprano, si permitido por las regulaciones en Cuba, al precio de 2.15 costo y flete. Los refinadores eran compradores por los de esta última procedencia para despacho en diciembre, al precio de 2.20 costo y flete y por los de derechos libres, para llegar en diciembre-enero, a la base de 3.10. Repórtose también ser creencia general en el día de ayer se vendió un cargamento de Cuba, para despacho en diciembre, al precio de 2.20 costo y flete.

Existencias de azúcares crudos en almacenes afianzados de New York:

Ayer: 132.938 sacos.
Hoy: 132.938 sacos.

Cotización «spot» de Willett and Gray el día 16: 3.10.

LADRILLOS del TEJAR 'TOLEDO'
Consistencia Uniformidad y Servicio.
Tlf: FO.7016 Marianao.

TABACO

Dos de las firmas que han comprado quintas y segundas de Remedios, volvieron ayer al mercado para registrar otras cantidades de las mencionadas clases. Nos referimos a Menéndez y Compañía y a Mark A. Pollack e Hijo.

Han de seguir en el mercado ambas firmas en los próximos días. Y hemos de seguir atentos a sus actividades para dar cuenta a nuestros lectores de las cantidades que registren y carguen.

Otros compradores han de actuar alrededor de tripas de Vuelta Abajo. Posiblemente ya tengan algunos lotes comprometidos. Tan pronto registren, lo diremos en la oportuna información.

LAS ENTRADAS DE RAMA.—Hasta las cinco de la tarde nada había entrado por los ferrocarriles. En camiones se recibieron las partidas de tercios y pacas siguientes:

De San Juan y Martínez, para José González y Compañía, 76.

De Guayos, para Cuervo y Altuve, 82.

De Caibaiguán, para los mismos señores, 79.

De Guayos, para M. A. Suárez, 382.

COMPRAS EN LOS CAMPOS.—El exportador Hermann Diehl compró en Las Villas quinientos sesenta y dos tercios de capadura y botes. Eran de capadura 378, y de botes 184.

En Guayos compró el mercader Iguesias a Juan García, para una firma de esta capital, 82 pacas de botes.

Varios lotes más pequeños pasaron también a segundas manos en Villaclara y en otras localidades villareñas.

MERCADO DE CAFE

Cierre ayer, en New York, recibido por el hilo directo de Luis Mendoza y Compañía:

Diciembre	4.61
Marzo	4.77
Mayo	4.90
Junio	5.02
Septiembre	5.14

El ORO y la PLATA

Cotizaciones al cierre ayer, en la Bolsa de la Habana:

Plata contra billete americano	98⅞	99⅛
Oro acuñado contra billete mericano	160	168

MERCADO DE PIELES

Cierre ayer, en New York, recibido por el hilo directo de Luis Mendoza y Compañía:

Diciembre	11.38
Marzo	11.68
Nuevos:	
Junio	12.00
Septiembre	12.34

MERCADO DE ALGODON

Cierre ayer, en New York, recibido por el hilo directo de Luis Mendoza y Compañía:

Diciembre	11.45
Enero	11.42
Marzo	11.15
Mayo	10.97
Julio	10.97
Octubre	10.63

MERCADO DE GRANOS

Cierre ayer, en Chicago, recibido por el hilo directo de Luis Mendoza y Compañía:

Trigo:	
Diciembre	101½
Mayo	98
Julio	89
Maíz:	
Diciembre	57⅜
Mayo	59⅜
Julio	60¾
Centeno:	
Diciembre	49⅞
Mayo	51⅝
Julio	52
Trigo de Winnipeg:	
Diciembre	85⅛
Mayo	88⅝
Julio	88⅛

Instantina contra RESFRIADOS Y DOLORES
BAYER

"ADELAIDA", COMPAÑIA AZUCARERA, S. A.

Convocatoria

Por orden del Sr. Presidente de esta Compañía y en virtud de acuerdo de la Junta Directiva, se cita a todos los accionistas de la misma, para que se sirvan concurrir a la JUNTA GENERAL ORDINARIA DE ACCIONISTAS que se celebrará el Viernes día 27 del corriente mes de Diciembre, a las cuatro y treinta de la tarde, en el domicilio social; sito en la casa calle de Oficios núm. 22 altos; en esta ciudad; con objeto de dar cuenta a los señores accionistas del estado de la Compañía, operaciones practicadas, balance y demás particulares determinados en el Artículo Vigésimo Octavo de los Estatutos Sociales, debiendo procederse también a la elección de las personas que compondrán la Junta Directiva durante el próximo año social

Habana, 14 de Diciembre de 1935.
Carlos M. FALLA y ALVAREZ,
Secretario p. s.

THE TEXAS COMPANY West Indies Ltd.

AVISO

Cumpliendo acuerdo adoptado por el Consejo de Administración de esta Compañía, por este medio se convoca a los accionistas de esta Compañía a la junta general extraordinaria que deberá tener lugar el día 28 de Diciembre de 1935, a las 11 a.m. en la Oficina de las misma, en la Habana, Departamento 424, del edificio Manzana de Gómez, para tratar sobre los siguientes asuntos:

1) Aumento del capital Social en la cantidad de $413,500.00;
2) Modificación de los Estatutos Sociales, haciendo constar dicho aumento del capital social;
3) Conceder optción a The Texas Corporation para la suscripción de acciones del aumento de dicho capital; y
4) Acuerdos autorizando a funcionarios o empleados de esta Compañía, para firmar los documentos necesarios en conexión con dicho aumento del capital social y opción a suscripción de acciones emitidas.

De acuerdo con los Estatutos Sociales en esta Junta no se tratará de ningún otro asunto.

Por la importancia de los asuntos a tratar, se encarece la más puntual asistencia.

Habana, 18 de Diciembre de 1935
William Oyarbide BALANZATEGUI,
Secretario.

COTIZACIONES

NUEVA YORK, diciembre 17. (AP).—Cotizaciones al cierre de la Bolsa de New York:

Acciones: 1.391.690.
Bonos: $12.112.300.

COTIZACION DE LA PESETA

La peseta española se cotizó al cierre del mercado ayer, a razón de 7.29.30 por dólar.

COTIZACION DEL FRANCO

El franco francés se cotizó ayer al cierre del mercado, a razón de 15.10 por dólar.

COTIZACION DE LA LIBRA

La libra esterlina se cotizó ayer, en el mercado local, a $4.93¼.

CAMBIOS EN NEW YORK

Cierre ayer, en New York, recibido por el hilo direcio de Luis Mendoza y Compañía:

Libra esterlina	4.93
Francos	6.62
Pesetas	13.69

COMPANIA FEDERAL DE SEGUROS, S.A.
FUNDADA EN 1919
SEGUROS CONTRA ACCIDENTES del TRABAJO
Gabinete Médico propio
Esta Compañía tiene depositados en la Tesorería General para responder a sus operaciones de seguros, $125,000.00 en Bonos de la República de Cuba.
Oficinas: Aguiar y Empedrado. Habana. Teléfono M-1899. Apartado 2001.

BOLSA DE LA HABANA

Cotizaciones efectuadas ayer en la Bolsa de la Habana

Bonos y Obligaciones	Comp.	Vend.
República de Cuba:		
Speyer, 1904	100	—
Deuda Int. 1905	89½	95
4 y medio 1909	92	98
Morgan 1914	100	109
Morgan 5½ 1923	101	103
O. Públicas 5½ 1945	36¼	38
Ogls. Oro 5½ 1935	20	40
Recibos de Depósito de Oblgs. Oro	12½	21
Azúcar 5½ 1940	92	102
Rep. Cuba, Morgan (Seriados) 5½% — 1927:		
H Vence 1 de julio 1935	97	—
I Vence 1 de julio 1936	96	—
J Vence 1 de julio 1937	95	—
Ayuntamiento Habana 1a. Hipt.	92	110
Ayuntamiento Habana 2a. Hipt.	95	110
Centro Asturiano	37	—
Banco Territorial S. B.	41	47
Cervecera	45	58
Cervecera Obligaciones no Hipt.	7	12
Gas	100	—
Havana Electric (Consolidados)	35⅝	37½
Havana Electric, Debentures (Oblgs. no Hip.)	4⅝	5¼
Jarcia Matanzas	95	—
Edificio La Metropolitana, S. A.	10	—
Mercados de Abasto y Consumo 1a. Hipt.	39	50
Nueva Fábrica de Hielo	100	—
Papelera Serie B.	95	—
Teléfono	85	—
Unidos	10	—

ACCIONES

	Comp.	Vend.
Cervecera	17	40
F. C. Consolidados de Cuba, P.	6⅛	7
Cuba R. R.	9	—
Fibras y Jarcia	10	30
Hav. Elec. Utilities Co., P. 6 por ciento	34	37½
Hav. Elec. Utilities Co., P. 5 por ciento	9	14
Havana Electric Ry. Co., Pref.	2	6
Havana Electric Ry. Co., C.	¼	1
Jarcia, P.	47	—
Jarcia, C.	7	—
Licorera de Cuba	4½	6
Mercantil, La (Seguros(	65	—
Metropolitan Auto	100	—
Naviera, P.	8	10
Naviera, C.	1	4
Nueva Fábrica de Hielo	138	—
Nueva Fábrica de Hielo (Benefs)	29	—
Pesca, P.	20	80
Pesca, C.	4	20
Teléfono, P.	38	48
Teléfono, C.	11	—
Unidos	1⅞	2¾
Unión Oil	1	5

COTIZACION LIBRE

Bonos y Obligaciones	Comp.	Vend.
Inter. Tel. Convert. 4 y medio por ciento	82	—
Inter. Tel. 5 por ciento 1955	75	—
Cuba Tel. Co. 7 y medio por ciento	89	—
Cuba R. R. 5 por ciento 1952	47	—
Cuba R. R. 7 y medio por ciento 1936	48	—
Norte de Cuba 5 y medio por ciento 1942	51	—
Manatí Sugar 5 y medio 1942	—	—
Vertientes Sugar 7 por ciento 1942	8	—
Eastern Sugar 7 y medio por ciento 1937	12	—
Central Cunagua 6 por ciento 1957	96	106
Centro Gallego 6 por ciento 1975	—	—
Vedado Tennis 3% 1949	5	10
Pro Arte Musical 7%	30	—
Casino Español 6%	30	—

ACCIONES

	Comp.	Vend.
Inter. Telp. and Tel.	12	—
Cia. Cubana de Elect. Pref., $6.00	20	—
Cuban American Sugar, Pref.	50	—
Cuban American Sugar, Comunes	4¼	8
Cuba Company, Comunes	1	3
Nueva Papelera Cubana	80	—
Cia. Litográfica, Pfs.	25	—
Auxiliar Marítima, Prf.	2	6
Seguros La Comercial	50	—
Seguros El Comercio	107	—

COTIZACION A TERMINO
Entregas: Los días 15 y último de mes. Hora 3½ P. M.

Bonos y Obligaciones	Comp.	Vend.
República de Cuba:		
Speyer 5 por ciento	101	—
Deuda Interior	90	93
Speyer 4 y medio por ciento	92	98
Morgan 5 por ciento	100	—
Morgan 5 y medio por ciento	101	103
O. P. 1945	36¾	37½
Oblgs. Oro	20	—
Recibos de Depósito de Oblgs. Oro	13	—
Azúcar	90	—
Julio 1935, H. Morgan	97	—
Julio 1936, I. Morgan	96	—
Julio 1937, J. Morgan	95	—
Ayuntamiento, Primera	95	—
Ayuntamiento, Segunda	95	—
Centro Asturiano	37	—
Cervecera Internacional	37	—
Cervecera Internacional (Oblgs. no Hipt.)	7	12
Gas yElectricidad	100	—
Havana Electric Ry. Co	35	40
Havana Electric Ry. Co (Oblgs. no Hipt.)	4¼	5⅛
Jarcia de Matanzas	95	—
Nueva Fábrica de Hielo	100	110
Papelera Cubana, S. B.	95	—
Cuban Telephone Co.	85	—
Unidos	10	—

ACCIONES

	Comp.	Vend.
Cervecera Internacional	17	40
F. C. Consolidados Pfs.	6½	7¼
Cuba Railroad, Prefs.	8	13
H. E. Utilities, Prefs.	35	38
H. E. Utilities, Pretes.	9	14
Hav. Elec. Ry. Co. Pfs.	2	—
Jarcia, Preferidas	47	—
Jarcia, Comunes	7	—
Licorera de Cuba	4	6
Naviera, Peferidas	8	10
Naviera, Comunes	1½	—
Nueva Fábrica de Hielo	140	—
Nueva Fábrica de Hielo (Benefs)	29	—
Teléfonos, Prefs. H	38	40
Ferrocarriles Unidos	2	3
Unión Oil Co.	2⅝	4

CAMBIOS

Tipos de venta al cierre ayer, en Bancos de esta capital:

New York, cable	1/10P.
New York, vista	1/10P.
Londres, cable	4.93¼
Londres, vista	4.93
Madrid, cable	13.71
Madrid, vista	13.69
París, cable	6.62
París, vista	6.61½
Italia, cable	——
Italia, vista	——
Bélgica, cable	16.93
Bélgica, vista	16.92
Alemania, cable	40.32
Alemania, vista	40.30
Toronto, cable	⅝D.
Toronto, vista	¾D.
Hong Kong, cable	32.15
Hong Kong, vista	32 10
Amsterdam, cable	67.79
Amsterdam, vista	67.77
Buenos Aires, cable	27.90
Buenos Aires, vista	27.87
Suiza, cable	32.54
Suiza, vista	32.52

Aumentaron este año los envíos de azúcar al exterior

En los once meses primeros el volumen global era mayor que en igual período de 1934

Han sido mayores las exportaciones de azúcar al extranjero, siendo el total exportado en 11 meses de este año 2.315.072 toneladas, contra 2.201.523 toneladas en igual período de 1934.

Lo exportado en 11 meses de los últimos años, según cifras oficiales de la Corporación Exportadora Nacional de Azúcar, ha sido a saber:

Hasta Noviembre 30 de:	Toneladas
1932	2.481.623
1933	2.298.533
1934	2.201.523
1935	2.315.072

Como se ve, hay este año una ligera mejoría en el volumen exportado, en relación con los años 1933 y 1934.

PRODUCCION DE PETROLEO

TULSA, diciembre 17. (Por el hilo directo de Luis Mendoza y Compañía).—La producción media diaria de petróleo crudo de la semana finalizada el 14 de diciembre sumó 2.879,492 barriles: aumento de 74.532 sobre la semana anterior, según el «Oil & Gas Journal».

MERCADO DE METALES

Cierre ayer, en New York, recibido por el hilo directo de Luis Mendoza y Compañía:

Cobre	8.70
Oro en barra	35.00
Manganeso	23.00
Níckel	35
Plata	59¾
Lata	49½
Zinc	5.22½

CASTELEIRO Y VIZOSO
TALLER DE REPARACION
MAQUINAS DE ESCRIBIR

BOLSA DE NUEVA YORK

(Cierre de ayer por el hilo directo de Luis Mendoza y Compañía)

—A—	
Am. Radiator	22⅞
Adams Expr.	11
Air Reducd.	165
Alaska Jun.	14¼
Alleghany	2⅝
Allied Chem	152
Allis Chal.	33
Amer. Can	132
Am. Car. Fou.	29½
Am. F. Pow.	6⅝
Amer. Ice	3
Arer. Inter.	10⅛
Amer. Loco	24
Am. P. Light	8⅛
Amer. Smel.	57¾
Amer. Sugar	—
Am. Sugar. p.	—
Amer. T. and T.	153
Am. Tobac. A.	94½
Am. Tobac. B.	97
Am. W. Works	20½
Am. Woolen	9⅝
Anaconda C.	26⅞
Atchison	55½
Atlan. Coast	31½
Atlan. Ref.	26¾
Ass. D. Goods	16¼
Auburn Auto	36
Aviat. Cor.	4⅛
Amer. Bank	41¼
Amer. Metal	28¼
—B—	
Baldwin Lo.	4⅝
Balt. and Ohio	16
Bendix Avi.	20⅝
Best and Co.	55
Beth. Steel	45⅞
Borden Co.	25⅜
Briggs	52⅝
Brook Man	41¾
Byers A. M.	18½
—C—	
Can. Pacif.	11
Cann. Mills	37¾
Case T. Mach	99
C. de Pasco	53½
Ches. and Ohio	50¼
Chi. R. Isl.	1½
Chrysler	87⅜
Coca Cola	84¾
Col. Carbon	93½
Comm. and Sout	2½
Congoleum	42¼
Cons. Cigar	9¾
Cons. Gas	30⅝
Cons. Oil	10¾
Corn Prod.	68½
Coty Inc.	6⅜
Cuba Co.	1½
Cuba Amer. S.	5⅞
C. Amer. S. p.	59½
Cmm-l Solv.	20⅞
Chesapeake	56½
Col. Fuel	4
Cruc. Steel	34
Cons. R. Cuba	7
—D—	
Del. Hudson	27¼
Del. and Lack.	16¼
Drug Inc.	12½
Dupont	136⅝
—E—	
East. Kodak	157⅞
El. Auto Lit.	35¼
El. Pow. Lig.	5⅜
Elec. Bond	15
Erie (R. R.)	11½
—F—	
Fox Film C.	23⅞
Frep. Texas	27½
—G—	
Gen. A. Tank	47½
Gen. Asphalt	21⅛
Gen. Elec.	36¼
Gen. Foods	32⅛
Gen. Motors	55
Gen. Sig. Ry.	39⅜
Gillet Saf.	17⅜
Gimbel Bros	8¼
Gold Dust	17⅛
Goodrich R.	11¾
Gen. Bronze	8¼
Great North	34½
—H—	
Hershey com	76½
Homestake	—
Houston Oil	6½
Hudson Mot.	16¼
—I—	
Illi. Cent.	19⅝
Interb. R. T.	—
I. B. Machine	—
Int. Cement	31½
Int. Nickel	43½
Inter. Tel.	13⅛
Illin. Glas	123¼
—J—	
Johns Mansv	90
—K—	
Kroger Groc	26¼
Kresge S. S.	25¼
Kelvinator	13⅞
Kennecot	27⅞
—L—	
Lambert Co.	22½
Ligg. Myers	106½
Loew-s Inc.	51½
Loose Wiles	39¼
Lorillard	24
Louisv. Nas	61
Ludlum Stl.	23¼
Lehman Cor.	90½
Liquid Carb	34⅞
—M—	
Macy (H. R.	52¼
May Dep-t	52
Montgomery	38⅞
Miss. Pac. c.	2⅛
Miss. Pac. p.	3½
Min. Honeyw.	—
—N—	
Nash	17¾
Nat-l Dist.	30¼
Nat-l Bisc.	31⅞
Nat-l Cash.	21½
Nat-l Dairy	20⅛
Nat-l P. Li.	9⅝
N. Y. Central	27½
North Amer.	24⅝
Norfolk and W	215
Nort. Pacif.	22½
—O—	
Ohio Oil	12⅞
Otis Elev.	25⅛
—P—	
Packard Mot	6⅝
Paramount	9½
Pennsylvann	29⅞
J. C. Penney	82⅝
Pullman Co.	36⅛
Pub. Serv.	42¾
Proc. Gamble	45¾
Pure Oil	15¾
Puerto Rico	25
—R—	
Radio Corp	12¾
Rep. I. Steel	17⅝
Reynolds	55
Royal Dutch	46⅜
—S—	
Safeway Sts	33¼
Seass Roeb.	64¾
Simmons Co.	18⅜
Soc. Vacuun	14
St. Paul p.	2¼
So. Paiific	22¼
South. Ry.	12½
Stan Bsands	14¾
Stand Gas	5⅝
Stan. N. J.	48
Stan Oil C.	37
Stewart War	16⅝
Stu.ebaker	9⅜
Sun Oil	70½
—T—	
Texas Co.	27¼
Texas Gulf	30¼
Timgeh Roll	64
—U—	
Union Carb	70½
U. Paiific	106
Union Oil	21⅞
United Cor.	6½
Uni. Cor. pfd.	42⅝
Unit. Fruit	65
U. S. Rubber	14¾
U. S. Steel	45¼
U. Aircraft	22⅝
U. S. Ind. Alc	45
—V—	
Vanadium	18½
—W—	
Warner Bros	9¾
West. Union	72⅜
West. Elec.	93⅛
Woolworth	54¾
W. Wrigley	78¼

GANADO

LOS PRECIOS EN PIE

Precios pagados por compradores entregado el vacuno en el punto de origen, y en la capital el de cerda y lanar:

	Ctvs. Libra
Vacuno, a	3½
Cerda, de 7¾ a	9
Lanar, de 3 a	3½

LOS PRECIOS DE LA CARNE

Los precios que rigen en los Mataderos de esta capital para las carnes, son los siguientes:

	Ctvs. Kilo
Vacuno, de 15 a	16
Cerda, de 26 a	30
Lanar, de 15 a	25

MATADERO DE LUYANO

Se sacrificaron ayer, en el Matadero de Luyanó:

	Cabezas
Vacuno	86
Cerdos	28
Carneros	15

MATADERO INDUSTRIAL

Se sacrificaron ayer, en el Matadero Industrial:

	Cabezas
Vacuno	155
Cerdos	46
Carneros	32

CARROS ENTRADOS

Llegaron 12 carros de Gálvez, 4 de Rubio y 1 de Aguada, con ganado vacuno para el Matadero de Luyanó.

Vendemos toros y novillos de 4 años, raza Puerto Rico, seleccionados para bueyes y que tenemos en nuestras fincas de Jiguaní, Oriente.
Pida informes a:
F. Fernández y Cía.
Apartado No. 131
Santiago de Cuba.

LA PLATA EN TORONTO

Cierre ayer, en oronto, por el hilo directo de Luis Mendoza y Compañía:

Marzo	46.00	47.00
Mayo	46.00	47.10
Julio	46.00	Nom.

PRECIOS DE LA BOLSA DE NEW YORK DE LOS AZUCARES CRUDOS PARA ENTREGAS FUTURAS

CONTRATO NUMERO TRES

Habana, diciembre 17 de 1935. Por el hilo directo de Luis Mendoza y Cia.

Anterior	Meses	Abre	Max	Min	Cierre
2.11	Mayo	2.10	2.10	2.09	2.10
2.15	Julio	2.15	2.14	2.13	2.15
2.20	Sept., 1936	2.19	2.19	2.18	2.19
2.15	Diciembre	2.14	2.14	2.14	2.14
2.08	Enero	2.08	2.06	2.06	2.08
2.07	Marzo	2.07	2.07	2.05	2.06

COTIZACIONES DE AZUCARES

APRECIACION DEL MERCADO DE AZUCAR.—Por Luis Mendoza y Co. DICIEMBRE 17, 1935

	ANT.	HOY
CUOTAS AMERICANAS.		
Costo y Flete (pronto embarque)	2.20	2.20
Retenido. Costo y Flete	2.10	2.10
Suspenso, pago contado «LAB»	2.02	2.02
Retenido, pago contado «LAB»	1.89	1.89
OTRAS CUOTAS.		
Cuota otros países Lab	0.90	0.92
Consumo local Lab	0.96	0.98
Todas las cuotas combinadas Lab	1.59	1.60

ACCIONES DE BANCOS

Cierre ayer, en New York, recibido por el hilo directo de Luis Mendoza y Compañía:

Guaranty	310
Chase Bank	41¼
City Bank	38⅛
Irving	17¼
Chemical	54½
Bankers	65¼
First National	2.000
Hanover	127½
Boston	46
Royal Bank	156

Anoche se reunieron los presidentes de las entidades de la República con objeto de estudiar el citado problema

Fué nombrada una comisión que se encargará de recoger las mociones presentadas y que redactará la moción que debe ser sometida a la asamblea que se celebra el viernes

En el salón de actos de la Asociación de Comerciantes de la Habana, se reunieron ayer tarde, a la hora que habíamos dicho en anteriores informaciones, los presidentes de las corporaciones económicas de toda la República, que fueron citados con el objeto de estudiar el nuevo Reglamento del Impuesto del Uno y Medio por ciento y determinar luego el criterio de todas las fuerzas vivas respecto a las penalidades por infracción de dicho tributo y la forma de aplicar las mismas

Al iniciarse el acto ocupó la presidencia el señor Antonio Antón, presidente del Comité Conjunto de Corporaciones Económicas, quien luego de saludar con expresivas frases a los representantes de las entidades presentes, cedió la presidencia al señor Angel Garri, a impulso de un dictado de delicadeza.

Con el presidente de la Federación Nacional de Corporaciones Económicas, se sentaron en la mesa presidencial el mencionado señor Antón y el señor Roberto de Guardiola, Secretario del Comité Conjunto.

Estaban presentes en dicho acto, los representantes de las corporaciones siguientes:

Asociación de Almacenistas y Cosecheros de Tabaco de Cuba; Asociación de Cafés sin alcohol; Asociación de Carpintería en General; Asociación de Comerciantes de Caibarién; Asociación de Comerciantes de la Habana; Asociación de Comerciantes de Santiago de Cuba; Asociación de Comerciantes en Muebles y sus similares; Asociación de Comerciantes, Industriales y Proietarios de la calle M Gómez; Asociación de Comerciantes y propietarios de Galiano y San Rafael; Asociación de Detallistas de Tabacos Cigarros; Asociación de Detallistas de Víveres Unidos de la Habana; Asociación de Viajantes del Comercio de la República de Cuba; Asociación Farmacéutica Nacional; Asociación Gremio de Tiendas de Sederaí y Quincalla; Asociación Hotelera de Cuba; Asociación Nacional de Agentes Comerciales; Asociación Nacional de Detallistas de Peletería; Asociación Nacional de Ferreteros; Asociación Nacional de Industriales de Cuba; Asociación Nacional de Tasajeros de Cuba; Cámara de Comercio de la República de Cuba; Cámara de Comercio e Industria de Palma Soriano; Cámara de Comercio Libanesa Sirio de Cuba; Cámara de Comercio, Industria y Agricultura de Fomento; Centro de Cafés de la Habana; Centro de Detallistas de Ciego de Avila; Centro de Detallistas de la Habana; Unión de Comerciantes, Profesionales y Propietarios de la calle Neptuno; Unión de Detallistas e Industriales de Santiago de Cuba; Unión de Representantes de Productos Farmacéuticos Extranjero; Centro de Detallistas de Matanzas; Cámara de Comercio de S. Clara; Asociación de Hoteleros y cafeteros de Santa Clara; Centro de Detallistas de Santa Clara; Asociación de Comerciantes de Caibarén; Cámara de Comercio del Central Jobabo (Oriente): Asociación de Comerciantes de Florida; Cámara Nacional de Comerciantes e Industriales Cámara de Comercio de Holguín; Centro de Detallistas de Holguín; Asociación Nacional de Propietarios; Cámara de Comercio de Guantánamo; Cámara de Comercio de Camagüey; Centro de Detallista de Camagüey; Asociación de Almacenistas e Industriales de Camagüey; Cámara de Comercio de Automóviles; Asociación Nacional de Hacendados; Cámara de Comercio de Cárdenas; Cámara de Comercio de Nuevitas; Unión de Ferreteros de Camagüey

MOCIONES PRESENTADAS

Fueron presentadas numerosas mociones en relación con el motivo de la reunión que se celebraba. La asamblea, luego de conocidas las mociones a que nos referíamos, y tras inteligente delfberación, acordó por unanimidad la designación de una comisión que estudie todos los casos sometidos a su deliberación y aquellos que hubieren pasado inadvertidos a los proponentes.

Refiriéndose a esta determinación de la asamblea, el señor Antón precisó que el acuerdo debe estar inspirado en la «declaración contraria a las sanciones tal como están en la ley actualmente, sin que ello implique que los organizaciones aquí representadas amparen a los comerciantes defraudadores. Queremos simplemente buscar una garantía para el Estado, pero que no sea una amenaza para quienes se desenvuelven en los negocios».

La comisión quedó integrada por los señores Antonio Antón, Angel Garri, Lucio Fuentes, Miguel González, Félix Granados, Amado Q Villamil, J Morriño y doctor Morán.

Esta comisión tomará en cuenta todos los puntos de vista sustentados en las mociones presentadas ayer, e igualmente el criterio de los que se presenten antes de las once de la mañana de hoy miércoles.

Un memorandum definitivo, que comprenda todas las aspiraciones de las clases vivas del país, será redactdo por la mencionada comisión.

OTRA SESION EL VIERNES

Pero antes de presentarse al señor Secretario de Hacienda ese memorandum, será conocido por la asamblea en la sesión que ha de celebrarse el próximo viernes, según acuerdo adoptado ayer.

Esa sesión tendrá efecto en el salón de actos de la Cámara Nacional de Comerciantes e Industriales, donde tiene sus oficinas la Federación de Corporaciones Económicas de la República, como en el local de la Asociación de Comerciantes de la Habana tiene sus salones el Comité Conjunto de Corporaciones Económicas, donde ayer tuvo efecto la primer sesión de la Asamblea de presidentes que nos ocupa.

GODOY-SAYÁN
SEGUROS Y FIANZAS
(INSURANCE AND BONDING)
TELÉFONOS: M-9866. M-9867.
AGUIAR 77. HABANA, CUBA

VALORES

Los bonos de Obras Públicas y las Obligaciones del Ayuntamiento, fueron los papeles más activos ayer en el mercado local de valores.

Actuaron firmes los bonos de Speyer del cinco por ciento; los de Morgan del cinco y del cinco y medio, amén de los Seriados; los del Plan de Estabilización del Azúcar; los de la Deuda Interior 1905; los de la Nueva Fábrica de Hielo, Jarcia de Matanzas, Cuban Telephone, Papelera Cubana y Gas y Electricidad.

También se operó en casi todos esos bonos, principalmente en los de Speyer y Morgan. Pero operaciones en privado.

Las acciones en general se mantuvieron dentro de los mismos niveles del lunes.

Sostenidos, pero inactivos, los valores que figuran en la pizarra de la Cotización libre que se efectúa en la Bolsa de la Habana.

MERCADO DE MANTECA

Cierre ayer, en Chicago, recibido por el hilo directo de Luis Mendoza y Compañía:

Diciembre	11.80
Mayo	11.75
Granel	11.25

PRECIOS DE MIEL Y CERA

Precios que se pagan a los productores en esta capital:

Miel: 34 centavos galón en barriles viejos, y 36 centavos en barriles nuevos.

Cera amarilla: 16 centavos la libra.

BONOS DE CUBA

Cierre ayer, en New York, recibido por el hilo directo de Luis Mendoza y Compañía:

	Comp.	Vend.
Speyer, 5%	99¾	100½
Speyer, 4½%	89½	93
Morgan, 5%	99½	—
Morgan, 5½%	99	100
Obras Públicas	37	37½
Hav. Elec. Ry., 5%	—	—
Hav. Elec. Ry., 5%	—	—
Cuba Railroad, 7½%	47⅛	49
Cuba Railroad, 5%	47¾	49¼
Cuba Northen, 7½%	51⅝	52
Eastern Sugar, 7½%	12	12¼
Manatí Sugar, 7½%	20¾	22
Inte. Tel., 4½%	86⅜	87

COLEGIO DE PROFESORES, CONTADORES Y PERITOS MERCANTILES DE LA PROVINCIA DE LA HABANA.

Secretaría

En cumplimiento de lo que dispone el Artículo 17 de los Estatutos y de orden del señor Decano, cito a los señores Colegiados, para la Junta General ordinaria, que deberá celebrarse a las 3 p. m. del día 21 del actual, en este Colegio, Empedrado 34, Departamentos 20 y 21. Se efectuarán las elecciones.

Habana, 17 de Dic. de 1935.
Ernesto PEREZ REVENTOS,
Secretario.

OFICIAL

República de Cuba.—Secretaría de Obras Públicas.—Oficial.—Anuncio—Habana, diciembre 17 de 1935.—Hasta las 10 a. m. del día 20 de diciembre de 1935, se recibirán en el local de Subastas de la División de Compras, proposiciones en pliegos cerrados para la Subasta No. 126, pedidos Nos. 106-107 y 108 del Negociados de Limpieza de Calles, para la adquisición de 500 Sweaters y entonces las proposiciones se abrirán por su orden y se leerán públicamente. En la Oficina de la División de Compras se facilitarán pliegos de condiciones y demás detalles a los que los soliciten.—**Luis de Castroverde y Gallego,** Jefe del Negociado de Personal, Compras y Almacenes. Interino.

Archivos de Metal
ALLSTEEL
Casteleiro y Vizoso

N. GELATS y Cía.
Habana, BANQUEROS Aguiar 106-108
Vendemos cheques de Viajeros
Pagaderos en todas partes del mundo
y Cartas de Crédito Circulares
en las mejores condiciones.
"SECCION DE CAJA DE AHORROS"
Recibimos Depósitos en esta Sección Pagando el 2 por 100 Anual.

M.E.C.D. 2016

CRONICA CATOLICA

Las tradicionales fiestas del Lazareto del Rincón revistieron gran solemnidad

Las fiestas de San Lázaro en la Leprosería del Rincón se celebraron este año con gran brillantez.

NOVENARIO

Se celebró un solemne novenario como preparación a la gran fiesta con el siguiente programa:

Todos los días, a las ocho a. m., misa cantada.

Por la tarde, a las siete, rosario, cánticos, ejercicio de la novena y cánticos, el coro estuvo a cargo de las Hijas de la Caridad de la Leprosería.

El día 15 hubo sermón por la mañana, por Mons. Santiago Amigó Proto Notario Apostólico, por la noche ocupó la Sagrada Cátedra el Reverendo P. Bruno García, ambos pronunciaron hermosas piezas oratorias, que les valieron grandes felicitaciones.

VISPERAS

El día 16 después de los cultos ocupó la Cátedra Sagrada Mons. Manuel Arteaga, desertando sobre el tema «Gobierno del alma sobre el cuerpo», desarrolló su tema de manera admirable.

Terminado el sermón se entonó solemne Salve en la ue ofició el doctor Arteaga.

Se interpretaron las letanías del maestro Nataluzi y la gran salve del maestro Calahorra bajo la dirección del P. Eugenio Pérez.

FIESTA PRINCIPAL

El día 17, festividad de San Lázaro, tuvo lugar la fiesta Patronal.

Muy de mañana empiezan a acudir los devotos en gran número, trenes, ómnibus y automóviles llegan sin cesar al Lazareto.

Se celebraron varias misas por Mons. Arteaga, PP. Apolinar López (capellán); Francisco Gayol (Capellán de la Covadonga); Luciano García y Santos Ruiz (Franciscano.)

A las nueve era imposible penetrar en la capilla de la Leprosería, pocos momentos después dió comienzo la misa solemne a toda orquesta, en ella ofició el Rvdo. P. Bruno García (Paúl), ayudado por los PP. Santos Ruiz y Rufino Vilches, párroco de Bejucal.

Actúa de Maestro de Ceremonias el P. Lcdo. Manuel Argüelles, Párroco de Santiago de las Vegas.

Orquesta y voces bajo la acertada dirección del P. Eugenio Pérez, organista del Vedado, se interpreta la gran misa de Calahorra sobre los himnos de la Virgen a tres voces, al ofertorio Cruxificis, de Tanre, y al final himno a San Lázaro.

Integraron este conjunto los cantantes P. Eugenio, Fuentes, Ponsoda, Mampo, Mendizábal, Geran, Balbet, Rentería y Poligeno.

Su labor fué altamente felicitada.

El 16 cantó de manera admirable la Plegaria de Saint Sáenz, la bella señorita Digna Flor Fernández.

Ocupan la Sagrada Cátedra, Mons. Manuel Arteaga.

Su tema lo desarrolla tomando por base la parábola de Jesús, «El Rico y el Pobre Lázaro».

Demuestra cómo Dios premia al que, como Lázaro, sufrió todas las vicisitudes de la pobreza y castiga al que siendo rico no practica la caridad.

El adorno resultó bello y artístico, lo forman Mar aPcífico, Margaritas y Acacias verificado de manera hermosa por la sacristana de la Leprosería, Sor Casilda, quien puso todo su gusto delicado en esta obra.

Presiden esta fiesta los sacerdotes que concurrieron al acto, el Director doctor Hugo Hernández, sus familiares, Carmen Cadalso de Hernández, Candelaria Cadalso, Gadelia M. de Cadalso y Berta Llovera, con la benefactora y compañera en el periodismo, Carmela Nieto, en unión de su hijo Antonio Herrera Nieto y Antonio Rivera, exalumno del cronista.

A las doce el P. Apolinar López, Capellán del establecimiento, obsequió al Clero, autoridades y prensa con un delicado almuerzo. En la casa de las Hermanas de la Caridad.

La artística y bien adornada mesa la presidían Mons. Arteaga, doctor Federico Morales, Presidente de la Junta de Patronos: Sor Antonia Barbero, Superiora; P. Apolinar López, capellán, y Carmela Nieto, y Director del Lazareto.

En este almuerzo además del clero, Director y otros invitados se encontraban los cronistas católicos del DIARIO DE LA MARINA, hermanos Blanco; nuestro compañero Cándido Posada y Lucas Sainz, corresponsal en El Rincón, con el cabo de la Guardia Rural, Angel M. Marcolan.

Terminado el almuerzo hicieron uso de la palabra Mons. Arteaga que hace un gran elogio del coronel Mendieta; Hijas de la Caridad y Capellán, contestando el doctor Federico Morales y Carmela Nieto.

Se bendijo por el P. Apolinar un hermoso automóvil del señor Juan Cadalso, siendo madrina Candelaria Cadalso y padrino Hernán Cadalso.

A las cuatro p. m. no era posible dar un paso en todos los departamentos del Lazareto, tal era el número de romeros que concurrieron al Rincón.

LA PROCESION

A las seis p. m. se organizó la tradicional procesión por las Avenidas del Lazareto.

Miles de devotos presenciaron con religioso silencio el paso de la procesión que llevó el orden siguiente:

Cruz y ciriales, público con velas, la imagen de San Lázaro en artísticas andas, banda de música y el P. Apolinar de capa.

La procesión se detuvo ante algunos pabellones en los que se le cantaron hermosas plegarias.

A las ocho hizo su entrada de regreso en la capilla.

La banda de música que ejecutó escogidas piezas fué dirigida por el Maestro Juan José Sánchez.

Recogida la procesión el P. doctor Alfredo Llaguno dirigió al numeroso público una sentida alocución.

En ella pregunta: «¿Cómo habéis llegado hasta aquí? ¿Qué buscais en este lugar

Habla de la fe, esperanza y caridad.

Al final pide una bendición para aquel conjunto de devotos que de rodillas oyen todos con gran silencio.

El joven orador recibió una calurosa felicitacin del público.

El DIARIO DE LA MARINA se complace en felicitar a la Dirección, Hermanas de la Caridad y al Capellán P. Apolinar López que fué el organizador de estas fiestas por su brillantez y solemnidad.

ACTOS CATOLICOS QUE SE ANUNCIAN PARA MAÑANA EN LAS DIVERSAS IGLESIAS

LOS JUEVES DEL CIRCULAR EN LA CATEDRAL

En la Santa Metropolitana Iglesia Catedral de la Habana los Jueves del Jubileo Circular.

La misa del Sacramento a las nueve de la mañana. A continuación la exposición de S. D. M.

A las cinco de la tarde, Santo Rosario, Visita a Jesús Sacramentado, cánticos, sermón, bendición y reserva.

Invita a estos cultos eucarísticos, el M. I. Cabildo Metropolitano.

EN LA IGLESIA DEL STO. ANGEL

A las ocho de la mañana, misa cantada y ejercicio en honor de San José de la Montaña. A las cinco de la tarde Hora Santa.

Invita el Párroco Monseñor Abascal.

EN LA IGLESIA DE SAN FRANCISCO

A las siete y media de la mañana misa, comunión y ejercicio, por la Cofradía del Culto Perpetuo de San José.

A las 7.15 de la tarde, solemne ejercicio de la Hora Santa.

Ascendiendo a los vehemente deseos del Prelado de la Archidiócesis, Monseñor Manuel Ruíz, expresados en reciente Circular, todos los jueves se tendrá en esta iglesia Hora Santa a esta hora, excepto el jueves, víspera del Primer viernes que será a las cinco de la tarde.

EN MARIA AUXILIADORA

Los jueves Perpetuos Eucarísticos en la iglesia salesiana de María Auxiliadora.

Por la mañana a las ocho de comunión por los coros eucarísticos.

A las cinco de la tarde: Hora Santa.

EN LA IGLESIA DE LA MERCED

Solemnes cultos a San José por la Milicia Josefina de la Iglesia de la Merced. A las ocho de la mañana, misa y comunión. A las nueve de la mañana, misa solemne, plática por el director P. Bruno García C. M. ejercicio y canto de la Marcha de S. José.

Se encarece la asistencia a los milicianos de San José.

EN LA IGLESIA DE SAN NICOLAS

Los ejercicios de los Jueves eucarísticos semanales.

Por la mañana a las ocho.

Por la tarde a las cinco con Hora Santa y sermón por Monseñor Juan José Lobato, el cual invita a los socios de la Archicofradía de los jueves eucarísticos parroquiales.

EN LAS REPARADORAS

La Asociación Eucarística Popular celebra adoración al Santísimo Sacramento de 7.30 de la tarde, a 10 y 30 de la noche.

Se invita al común de los fieles.

EN LA IGLESIA DE REINA

La Archicofradía de San José en vor de los moribundos, celebra la fiesta final del año, a las ocho de la mañana, con comunión general, misa solemne sermón por el R. P. Pedro Abal, S. J. Después de la misa, bendición del Santísimo.

A las nueve de la mañana, junta en el local de costumbre

EN LA IGLESIA DE MONSERRATE

A las nueve de la mañana, misa a San Expedito.

A las cinco de la tarde Hora Santa

Invita a los freligreses el Párroco Monseñor Alberto Méndez.

EN LA PARROQUIA DEL VEDADO

A las cinco de la tarde en la Parroquia del Vedado, cultos del Sto. Rosario con exposición de S. D. M.

EN LA IGLESIA DEL CARMEN

La Pía Unión de San José de la Iglesia Nuestra Señora del Carmen, celebra los siguientes actos religiosos en honor del Patriarca San José: A las nueve de la mañana, misa cantada, plática por el director R. P. Fray Rafael de Jesús C. D. devoto ejercicio y procesión.

A las cinco y media de la tarde, los ejercicios de los quince jueves.

EN LA IGLESIA DE SAN JUAN DE LETRAN

Ejercicio del Rosario con exposición del Santísimo Sacramento, a las cinco de la tarde.

EN LA IGLESIA DEL CERRO

A las cinco y media de la tarde, en la iglesia de San Salvador del Cerro, los solemnes quince jueves por Monseñor Santiago G. Amigó.

EN LA IGLESIA DE LOS PADRES PAULES DE SANTOS SUAREZ Y PAZ

A las ocho de la noche, solemne Novenario en honor al Patrocinio de S. Vicente de Paúl.

EN LA IGLESIA DE J. DEL MONTE

Los solemnes ejercicios de los Quince jueves en la iglesia parroquial de Jesús del Monte con el siguiente programa:

A las nueve de la mañanañ, misa ejercicio y bendición.

A las tres y media de la tarde, exposición del Santísimo Sacramento. A las cinco de la tarde Rosario, sermón, por el Párroco, Padre José Rodríguez Pérez, piadoso ejercicio, bendición y reserva.

EN LA IGLESIA DEL CANO

A las 7 y 15 de la noche, Hora Santa en la iglesia parroquial del Cano, con sermón por el Párroco M. Rodríguez Rosas, el cual invita a tan piadosos cultos a sus feligreses.

EN LA PARROQUIA DE BAUTA

Los jueves de San Judas Tadeo.

Por la mañana a las diez y media.

Por la tarde a las cinco.

Invita el Párroco José María Fernández Gayol.

CIERRE DE LOS VALORES EN LA BOLSA DE N. YORK

NEW YORK, diciembre 17. (Por el hilo directo de Luis Mendoza y Compañía).—Tras de una apertura fuerte y bastante activa, las acciones se sumieron en una quietud que no tardó en hacerse general, prevaleciendo alguna irregularidad durante la mayor parte de la sesion. Entre los grandes grupos, las industriales, juzgadas por los promedios, estuvieron fuertes, en tanto que los servicios públicos mostraron flojedad, manteniendo American Telephone su tendencia reaccionaria en tanto que las ferroviarias fueron las que mejor se comportaron relativamente, como en el caso de Great Northern.

En cambio, American Smelting, contra su tendencia reciente, respondió a la tan esperada declaración del dividendo. Poco hubo en la sesión de roy capaz de alentar a los alcistas o de entusiasmar a los bajistas.

LOS MERCADOS INGLESES

LONDRES, diciembre 17. (Por el hilo directo de Luis Mendoza y Compañía).—El oro en barras se cotizó hoy a 141 chelines, 1½ peniques, sin variación. Han sido adquiridas por cuenta ignorada las £225,000 en oro en barras que había disponibles en el mercado libre de Londres.

—La Bolsa de Londres estuvo inactiva y a precios sostenidos.

—La plata en barras se cotizó hoy en Londres a 24⅞, baja de 1⅛ peniques.

—A las 4 p. m. el trigo estaba en Liverpool de ⅛ a 1⅝ más alto.

—El trigo cerró hoy en Liverpool de ½ a 5 puntos más alto.

Anuncios Clasificados de Ultima Hora

VENTAS

48- CASAS

VENDO $3000 LO MEJOR DE SANtos Suárez a media cuadra tranvías magnífica casa decorada, jardín, portal, 3 cuartos, baño intercalado, comedor fondo, cocina y otro servicio. Teléfono I-3167.

SE REMATAN VARIAS RESIDENCIAS

La Sierra: Remato lujosos chalets, modernos, con todo lujo y confort, primero y segundo pisos. Plantas: 12,500 pesos. Otro, con 6 dormitorios, frente al Parque: $11,500. Otro: $9,500. Varia, planta baja, sin estrenar: $6,500 Otro: $5,500. Otro: $4,600. Dos pequeños, col garage: $2,900. Contado: $1,300 y resto a $20.00 mensuales. Varios solares para fabricar. Véanos y haremos negocio. Reuarto Almendares, calle 16 entre D. y E. Reyes: FO-1097.

51- ESTABLECIMIENTOS

BODEGA, CON $500.00 CONTADO

Y $500.00 a pagar como usted quiera, sola en esquina, en La Habana, 4 años de contrato, 20 pesos de alquiler. Alquila $10.00. Es un regalo de Nochebuela. Informes: San José y Belascoaín, café. Alvarez.

BARBEROS: ¡¡NEGOCIO!! AL PRImero que llegue con 20 pesos, regalo mi Barbería, sillón, impuestos y alquiler pagos, hasta el 12 de mayo. Obrapía número 9, después de la 1 p. m.

BODEGA SITUADA EN ESQUINA, buen barrio, cerca de Belascoaín, con cinco años de establecida. Muy poco alquiler, con contrato. Se cede por 425 pesos. Informes, de 2 a 5. Aguiar 78, altos. Telf. A-6962. Romero.

53- AUTOMOVILES-ACCESORIOS

GANGA: VENDO MOTOCICLETA, buena marca, Davison. Calzada número 66, esquina a Baños, Vedado.

VENDO MI AUTOMOVIL BUICK, cerrado, del 31, tipo chico, completamente nuevo, particular. Muy barato. Avenida Wilson número 75, esquina a Dos, Vedado.

54- MAQUINARIAS

SE VENDE MOTOR MARINO GRAY de 20 H. P. de cuatro cilindros Se puede ver funcionando. Informes teléfono F-2344 o en el Garage de la calle Calzada entre 20 y 22 al lado del Puente Miramar. Precio: 70 pesos.

VENTAS

54— MAQUINARIAS

VENDO UNA GUILLOTINA KARL Krause Modelo A H 22 paraimpulsión a mano y por trasmisión con mecanismo automático de desenganche de 40 pulgadas por 40. Estáa nueva, además se venden poleas, ejes de 2.3|16 tramos de 15 pies; chumaceras plana para los mismos, motor monolas dos corrientes. Ramón Rodríguez Belascoaín No. 75 teléfono U-5824.

56— MUEBLES Y PRENDAS

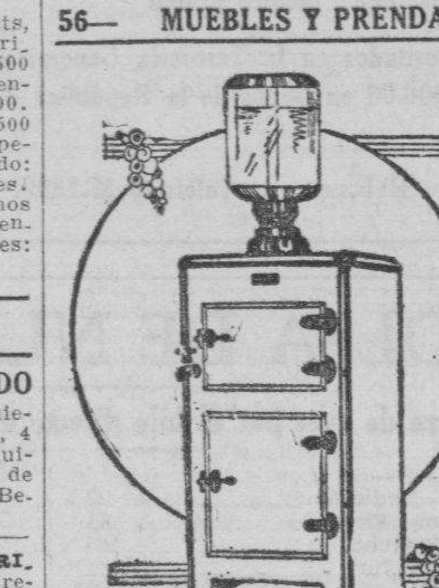

NEVERAS «STERLING», SERPENtín patentado. (Enfría más con menos hielo). Herrajes de metal, forradas de corcho. Precios rebajados. Al contado y a plazos. Agencia principal, La Casa RUISANCHEZ, Angeles 13 y Estrella del 23 al 31. Teléfono M-2024.

62— OBJETOS VARIOS

OPORTUNIDAD PARA ANUNCIAR: Amplificador último tipo, 15 watts de potencia. Micrófolo de doble botón. Motor para discos y colección de éstos. Claridad y limpieza, sorprendentes. Cuatro bocinas dinámicas, propio para propaganda es camión. Se vende en 250 pesos. Puede verse y ofrse en Vives 48, de 12 a 8 p. m.

PARA LAS DAMAS

70- INTERES PARA LAS DAMAS

G. EMPARAN: BORDADORA A MAno . Bordados, festones y monogramas, en toda clase de lencería. Moderlas iniciales y selitos, en ropa interior de señoras y caballeros. Los encargos se recajen y entregan a domicilio. Telf. M-3581.

LAS HIJAS DE MARIA DEL ESCAPULARIO AZUL, HAN HONRADO A LA INMACULADA

En la capilla del Sagrado Corazón de Jesús de las Padres Pasionistas, sita en San Buenaventura, y Vista Alegre en la Víbora, celebraron las Hijas de María del Escapulario Azul grandiosas fiestas en honor de su Inmaculada Madre, los días 5; 6; 7; y 8 del actual.

Los tres primeros días fueron del Triduo preparativo a la gran fiesta del día ocho.

Los actos del Triduo fueron:

Por la mañana a las siete y media de la mañana, misa de Comunión armonizada por los coros de las Hijas de María, los cuales constituyen capillas musicales de orquesta y voces de gran afinación artística, mereciendo unánimes elogios de los numerosos fieles, que concurren a sus fiestas ordinarias y extraordinarias.

La sagrada mesa eucarística estuvo durante estas tres mañana muy concurrida, dando ejemplo las bellas Hijas de María de fervor religioso y de modestia cristiana complaciendo a la Reina y Madre de la Modestia y al celoso director de la Congregación, que les había pedido la cooperación a la modestia en el vestir.

Lo cumplieron dentro de la refinada elegancia, demostrando que se puede vestir con elegancia, dentro de la modestia cristiana.

Las felicitamos por ello con toda nuestra complacencia, pues no hay nada tan simpático y encantador, como una joven vestida modesta y elegantemente, atrayendo sobre sí las bendiciones de Dios y la admiración y respeto de los hombres.

A las cinco y media de la tarde Santo Rosario, con Misterio cantados, sermón preces del Triduo, bendición del Santísimo y cánticos por las Hijas de María.

Los sermones fueron pronunciados por el Superior de los Pasionistas y Director de la Archicofradía de Hijas de María del Escapulario Azul. R. P. Claudio Fuente del Nombre de Jesús .

Notabilísimos han sido los sermones de este famoso orador Pasionista, que expone la doctrina evangélica con sumo valor en contraposición a los vicios, que destruyen a la sociedad moderna, a la cual exhorta a salvar a las Hijas de María por medio de la oración y la acción social católica, especialmente en el seno de la familia.

Los hombres serán lo que deseen las mujeres si estas hacen uso de los ejemplos que les enseña la Virgen María, especialmente en su hogar, el cual hoy vemos deshecho, porque de él se ha proscripto al Divino Hijo de María, Hoy no hay oración en común en el hogar, ni la lectura santa y recreativa que hacía germinar las virtudes cristianas, que constituían el encanto y dulzura de la vida entre las espinas y abrojos de este valle de lágrimas y dolores.

Antes había resignación cristiana hoy hay horripilantes suicidios, no en los cansados por los años sino en los que aún empiezan a vivir, porque se han extirpado, la Fe, la Esperanza y la Caridad.

Hoy no se atiende a la voz amorosa del Hijo de María, que clama: «Venid a mí los que andáis cargados y atribulados que yo os aliviaré» sino que se recurre a privarse de la vida, que Dios nos concedió para amarle y servirle en la vida terrena, para después disfrutar de su gloria en la vida celestial.

Hoy son muchos los que no se alimentan del Pan de los fuertes, sino del maldito de los vicios, que envenenan y matan el alma.

El Padre Claudio Fuentes, recibió grandes pruebas de que sus sermones habían agradado a sus oyentes.

El día siete después de la reserva, sen cantó solemnemente la Salve.

El día 8, festividad de la Inmaculada, la amplia capilla y el altar de la Inmaculada aparecían suntuosamente dornadas con plantas y multitud de flores, blancas y azules.

El hermoso decorado floral, lo ejecutó el jardín El Clavel bajo la experta dirección del diligente Hermano Ambrosio de San Luis C. D., que ejerce con verdadero apostolado el cargo de sacristán del templo.

A las ocho de la mañana, hubo gran misa de comunión general e imposición de Escapularios a las nuevas Hijas de María y de cintas a las aspirantes, oficiando en todos estos actos el director Padre Claudio del Nombre de Jesús, quien en bellísima plática las exhortó a cumplir con sus deberes como Hijas de la Inmaculada Concepción, la siempre Virgen María.

Fueron estos actos religiosos muy conmovedores.

Después la acción de gracias pasaron al local de recibo del Convento Pasionista, inaugurando la exposición de tres canastillas, conque las Hijas de María obsequiaron a tres niñas pobres, como recuerdo de las fiestas patronales.

Fueron confeccionadas todas las numerosas piezas de las mismas, por manos de los donantes con exquisito gusto artístico.

Fueron muy felicitadas por su hermosa caridad.

A las diez de la mañana se celebró con inusitada pompa la misa solemne oficiando de Preste, el Superior Padre Claudio del Nombre de Jesús.

Pronunció grandilocuente sermón el electo Obispo de Cienfuegos Monseñor Eduardo Martínez, Dalmau, el cual después de ensalzar la Inmaculada Concepción explicó a las Hijas de María, sus deberes ante la sociedad materialista, esclava de las modas contrarias a la modestia cristiana y de las diversiones y espectáculos inmorales, debiendo poner todo su empeño en moralizar las costumbres paganas, absteniéndose no solamente concurrir a los mismos, sino organizar diversiones y espectáculos, que estén en consonancia con la doctrina cristiana. A ejemplo de su Augusta Madre deben aplastar la cabeza de esos emisarios del aveno que laboran por la perdición de las almas. Deben valerse de esas mismas diversiones convenientemente moralizadas, como por ejemplo el cine, para extender el amor a Jesús y a María, nuestra salvación y esperanza en una vida de paz y fraternidad entre todos los hombres.

En una palabra, la Hija de María, debe orar y colaborar en unión de la iglesia para salvar a la sociedad de ruína, devolviéndola a la adoración de la Cruz y a la veneración de María.

Pueden sentirse satisfechos los fieles de la Diócesis de Cienfuegos de llevar en Monseñor Martínez Dalmau, un pervoroso apóstol de la divina palabra.

Cautiva y enardece con su verbo elocuente.

Fué felicitado el docto Prelado por sus numerosos oyentes.

El coro de la señorita doctora Nena Coll, integrado por 20 hijas de María de dulce y armoniosa voz, una sección de violines y flautas, que primorosamente tocan Hijas de María, interpretaron magistralmente la misa de Bathmann, Obra 333; Monstrate esse Matrem de Aldega y Despedida a la Virgen de Castro Chané.

Fueron muy elogiados por los asistentes, los cuales fueron obsequiados con bellos recordatorios.

A las doce se concluyó la grandiosa función.

A las cinco de la tarde, después del rezo del Santo Rosario, se verificó una magnífica procesión de la Inmaculada. Una vez recogida, el Director P. Claudio del Nombre de Jesús, pronunció sentida alocución de acción de gracias e impartió la Bendición Papal, termnándose el magno homenaje a la Inmaculada Concepción con la despedida a la Inmaculada Concepción.

La capilla musical de la doctora Nena Coll, ejecutó «Tota Puchoa de Bas; Ave María de Millard y Despedida de Castro Chané.

Obtuvieron un gran triunfo artístico-religioso.

A la comisión organizadora de estas grandiosas fiestas, director P. Claudio del N. de Jesús, Presidenta señorita María Luisa V. Escalera y Secretaria, señorita Araceli Berriz, nuestra felicitación por el éxito alcanzado .

EL VIERNES ADMINISTRARAN EN LA SANTA I. CATEDRAL LA SANTA CONFIRMACION

El próximo viernes, a las nueve de mañana, administrará el Sacramento de la confirmación en la Santa Metropolitana Iglesia Catedral, Monseñor Manuel Ruiz.

Los niños o niñas que concurran tienen que tener siete años de edad, nunca menos venir confesados.

Deben asistir acompañados de la respectiva madrina o padrino.

Estas confirmaciones se celebran, el viernes veinte por consagrarse el sábado 21, a las nueve de la mañana en la Catedral, el electo Obispo de Cienfuegos Monseñor Eduardo Martínez Dalmau.

ALQUILERES

80— CASAS DE HUESPEDES

RESIDENCIA PARTICULAR, PARA familia, matrimonio o caballero honorable. Amplias, claras habitaciones, frente al mar. San Lázaro 75, esquina a Crespo. Hay teléfono.

83- DEPARTAMENTOS

SE ALQUILA DEPARTAMENTO DE sala, comedor, dos cuartos, su cocina y servicios, en Monasterio 11, esquina a Peñón. Cartel informa. Dueño: Suárez 7, de 1 a 3, altos.

84— HABITACIONES

SEÑORA SOLA ALQUILA HABITAción con baño intercalado a señora o señorita sola en 8 No. 52 entre 21 y 23, Vedado, de 9 a 4.

PRADO 111, FRENTE AL CAPITOlio. Se alquila habitación espaciosa y ventilada, en el piso principal. Otra, en la azotea. También en Suárez 43, entre Gloria y Apodaca, alquilo bonita habitación. Casa moderna. Pedimos referencias.

85- NAVES Y LOCALES

SE ALQUILAN HERMOSOS LOCAles, en Muralla esquina a Cuba, con servicios sanitarios, propios para comercios. Informes Teléfonos: A-7115 y M-1534. Precios de situación.

87- HABANA

ALQUILO CASAS FRANCO 5, BAjos y altos entre Carlos III y Estrella, sala, saleta, comedor, cuatro habitaciones, baño intercalado. Informan Campanario No. 224 teléfono A-1882.

INFANTA NUMERO 75-A., CASI esquina a Jesús Peregrino. Preciosasy amplias altos, con sala, 3 hermosas habitaciones, baño intercalado completo, comedor al fondo, servicio de servidumbre, etc., etc. Precio rebajadísimo. Informes: Goizueta: Telf. F-3937.

ALQUILO: SAN MIGUTL 179-E, SEgundo piso: sala, comedor, tres cuartos, baño intercalado, cuarto y servicio de criados: 24 pesos y dos meses en fondo. Aguilera: A-6174 y U-6509.

ALQUILO: BELASCOAIN 613-C., SEgundo piso, entre Carmen y Figuras. Sala, cuatro cuartos, baño intercalado, comedor, cuarto y servicio de criados: 30 pesos y dos meses en fondo. Aguilera: A-6174 y U-6509.

SE ALQUILAN LOS ALTOS DE Manrique 117, recibidor, sala, cuatro cuartos, comedor al fondo y doble servicio. Llave en los bajos. Informes: FO-2928.

88 VEDADO

C. NUMERO 67, ALTOS, ESQUINA a 21, cerca del Colegio La Salle. Compuesta hermosa sala, 5 habitaciones, baños, terraza, etc. Precio módico. Informan: C. número 61, bajos.

ALQUILO, EN EL VEDADO, CALLE 15 entre F. y G., los bajos de la casa lúmero 227. Son muy cómodos y frescos. Informan, en los altos.

B. NUMERO 76, ENTRE 21 Y 23, preciosísimos altos, en lo mejor del Vedado. Amplios, frescos y ventilados, con terraza, bella sala y recibidor con pisos de mármol, 5 amplias habitaciones, baños intercalados completos, comedor al fondo, pantry, servicio de servidumbre, garage y cuarto de chofer. Informes, en la misma, a todas horas. Precio inigualado. Telf. F-5386.

90—MARIANAO Y SUS REPTOS.

SE ALQUILA MODERNO Y COMOdo chalet en Calzada de Columbia y Avenida de Bélgica, Alturas Río Almendares. Puede verlo.

PEQUEÑAS RESIDENCIAS

En Miramar y La Sierra, todas próximas al colegio Las Ursulinas. Omnibus y tranvías. Sala, comedor, 3 y 4 amplias y frescas habitaciones, 2 baños de lujo, pantry, cocina, 2 cuartos y servicio de criados, patio y garage doble. Agua abundante. Informan: Siete y Cuatro, La Sierra. Telf. FO-1423.

91— J. DEL MONTE Y LA VIBORA

VIBORA: CALLE 39, ESQUINA A Avenida de Acosta. Se alquila cómoda casa de jardín, portal, sala, hall, cuatro habitaciones, baño completo, comedor, cocina, cuarto y servicio de criados. La llave en el número 37. Informan: Telf. M-6112.

ALQUILO, EN LA VIBORA, ALTOS de Tejar y San Anastasio. Casa de dos cuartos, sala y demás servicios. La llave en la bodega. Informan: Telf U-6673.

ACABADA DE PINTAR Y REPArar, se alquila barata, la casa Santa Catalina 64, esquina a Armas. Llaves en la esquina. Informan: A-6277 y FO-3271.

92- STOS. SUAREZ Y MENDOZA

PARQUE SANTOS SUAREZ. SE ALquila la casa, San Benigno y Santa Emilia: portal, sala, cuatro cuartos, comedor, baño. Precio módico. Llaves, bodega. Informes: F-4393.

SE ALQUILA: SERRANO 85, SANtos Suárez, una cuadra tranvías, con portal, sala, saleta, 3 cuartos, baño, cocina, patio, cuarto y servicio de criados, patio y traspatio, en 30 pesos. Se está pintando. Para verla, a todas horas.

SE SOLICITAN

100- PESONAS DE IGNORADO PARADERO

SE GRATIFICARA A QUIEN ENtregue en G No. 252 entre 25 y 27 Vedado un perro de caza color blanco y carmelita ojos amarillos, perdido en el Vedado en G y 23.

103- CRIADAS Y CRIADOS

SE SOLICITA UNA BUENA CRIADA de mano española, sueldo: 15 pesos que duerma en la colocación. Calle 4 No. 195 entre 21 y 23.

SE SOLICITA UNA JOVEN BLANca, para criada de mano. Que sepa zurcir y le gusten los niños. Obispo 105, segundo piso.

SOLICITO UNA CRIADA, PARA LOS quehaceres de corta familia. Presentarse, después de las 11 a. m. Baños 246, bajos, entre 25 y 27, Vedado.

104- COCINERAS Y COCINEROS

SOLICITO JOVEN DE COLOR PARA cocinar y limpiar matrimonio. Que sea muy limpio y duerma en el acomodo. Monte No. 49 primer piso entre Someruelos y Factoría.

SOLICITO UNA CRIADA, PARA COcinar y ayudar a la limpieza de matrimonio. Sueldo: $5.00. Aguiar 47, tercer piso, izquierda.

SOLICITO UNA JOVEN BLANCA, para cocilar y lavar a corta familia. Sueldo: 12 pesos, ropa limpia y que duerma en la colocación. Necesario que tenga referencias y que sepa cumplir. En la misma, una muchacha para limpieza y cuidar niñito. Sueldo: $6.00 y ropa limpia. San Bernardino, Santos Suárez. Después de las 9 de la mañana.

SE SOLICITAN

105- MANEJADORAS

SE SOLICITA UNA BUENA MANEjadora para un niño de 11 meses, que sea española, sueldo: 15 pesos. Calle 4 No. 195 entre 21 y 23.

115- OFICINAS

COMPAÑIA AMERICANA SOLICITA joven cubano competente para trabajos de contabilidad y oficina en general. Debe saber inglés Escriba dando experiencia y referencias al Apartado 2582.

SE OFRECEN

118- CRIADAS Y CRIADOS

SE DESEA COLOCAR MUCHACHA española para criada de mano, o manejadora o cuuaurutuuous, sabe servir muy bien. Tiene referencias de buenas casas. Informan por el teléfono U-6605 San Francisco No. 24 entre Neptuuno y Concordia.

JOVEN EUROPEO DESEA COLOCARse, para criado de comedor o jardinero sirve a la rusa. Tiene referencias Teléfono M-3792. Llamar de 9 a 11 y de 2 a 4.

SE OFRECE UNA JOVEN DEL CAMpo, para criada de mano o cuartos. Es seria y desea casa moral. No se coloca menos de 12 pesos. Calle 17 número 54, entre 16 y 18, habitación núm. 13.

SE DESEA COLOCAR UNA MUCHAcha española, de criada de mano o ayudar a los quehaceres de una casa. Tiene referencias. Telf. I-7782.

SE DESEA COLOCAR UN MUCHApretensiones de sueldo y dócil. No le cho recién llegado de España, sin importa ir al campo. Lo que desea es casa formal. Llame: Telf. M-4250. Informes y garantías: Monte 231.

SE OFRECE UNA ESPAÑOLA, PARA criada de mano o de cuartos, va al campo. El la misma, una para cocinar y limpiar. Es repostera, buena cocinera y cumple con su obligación. M-4042.

SE DESEA COLOCAR UNA ESPAÑOla, de criada o manejadora. Cocila para corta familia. Tiene referencias, Informan: Neptuno 237. Teléfono: U-6876.

119- COCINERAS Y COCINEROS

COCINERA DE COLOR INGLESA repostera de experta experiencia, desea colocarse, sabe muy bien su obligación y garantiza su trabajo, cocina criolla y algo americana y tiene referencias. Teléfono FO-2555.

DESEA COLOCARSE UNA MUCHAcha española para cocinar y limpiar si es corta familia, tiene referencias, teléfono F-6152.

UNA BUENA COCINERA ESPAÑOla se ofrece, sabe cocinar a la criolla y española, hace dulces y plaza. Señora seria prefiere casa de moralidad. Duerme colocación. A95554.

SE DESEA COLOCAR UNA ESPAÑOla para cocinera, ayuda a la limpieza si es corta familia, tiene referencias. F-5455.

SE DESEA COLOCAR UNA MUCHAcha española, para cocinar o criada de mano. Tiene referencias. Telf. F-6253.

SE DESEA COLOCAR UNA MUCHAcha española, para cocinar y limpiar, si es corta familia, o para criada de mano. Tiene referencias y desea casa seria. Telf. M-4081.

SE DESEA COLOCAR UNA COCINEra española. Cocina de todo y hace dulces. Es práctica en su oficio y desea buen sueldo. Si es corta familia, ayuda algunos quehaceres. Teléfono: M-6213.

SE OFRECE UNA BUENA COCINEra española, de mediana edad. Sabe la cocina criolla y española y hace dulces. Tiene magníficas referencias. No se coloca menos de 15 pesos. Informal: Gervasio y Salud. M-4469. Llamar a Angela.

MUY RECOMENDADA SEÑORA JOven, de color, inglesa, desea colocarse. Es cocilera y repostera. Desea buen sueldo y duerme fuera. Se coloca con familia americana o cubana. F-5254.

120 MANEJADORAS

ENGLISH SPEAKING GIRL DESIres position as nurse maid have very good reference calle 11 No 118 entre 22 y 24, Teléfono I-3290.

DESEA COLOCARSE UNA MUCHAcha fina, del país, en casa de buena familia, de manejadora o de habitaciones, sabe cumplir con sus obligaciones, tiene referencias. Teléfono U-4342, de 1 a 5, o Salud 160-A., altos

124-LAVANDERAS LAVANDEROS

UNA BUENA LAVANDERA, DESEA encontrar una casa donde lavar. Tiene quien la recomiende. Teléfono: F-3145.

125- CHOFERES

SE DESEA COLOCAR UN CHOFER español. Es serio y formal. Tiene buenas referencias de donde trabajó. Informan: Telf. F-6253.

SE DESEA COLOCAR UN BUEN chofer, español, en casa particular, pretensiones. Tiene referencias de buenas casas. Telf. F-5377.

129- OFICINISTAS

TAQUIGRAFA MECANOGRAFA EN español, con práctica, excelentes referencias Solicita empleo. Teléfono I-3101 señorita Díaz.

131- OFERTAS VARIAS

SE OFRECE UN MATRIMONIO INglés, mulato. Ella cocinera y repostera o manejar. El para chofer, o servir la mesa, etc. (20.25) S. M. M-7730. Referencias aceptables.

PROFESIONALES

2— DRES. EN MEDICINA.

CONSULTESE POR CORREO GRAtis pobres. No desesperarse aunque se crea incurable, escriba claro los síntomas de su enfermedad. Afecciones nerviosas, impotencia, estómago. Pulmones. Dr. Fernández O-Reilly 30

DR. MANUEL BETANCOURT

Vías urinarias, venéreo. Asistente 4 años de los profesores Marion Heitz Boyer, de París Consultas, de 3 a 5, San Lázaro 173, primer piso. Telf. M-4367. Especialista de la Quinta de Dependientes.

Dr. J. R. Alvarez

HERNISTA
EX-DIRECTOR DE «LA BENEFICA», DEL CENTRO GALLEGO
JOVELLAR ESQ. A N.
TELEFONOS: U-5400 Y FO-1361

Cura radical de la Hernia, sin recurrir a operación, ni al uso permanente del braguero. Desprovista de peligro, dolor y complicaciones de todo género. El paciente puede continuar sus ocupaciones habituales. Consultas: turno fijo

PROFESIONALES

2— DRES. EN MEDICINA.

DR. ALFREDO COMAS

Especialista del Instituto del Cáncer. Enfermedades venéreas, sífilis, impotencia, Afecciones de señoras, tumores del útero y pechos. Aplicaciones del Radium. Horas de 2 a 5. Telf. M-7728, San Nicolás número 70, Habana.

D. PEDRO MONTALVO

MEDICINA GENERAL

Especialmente enfermedades del Aparato Digestivo, Fisioterapia y Laboratorio Clínico. Consultas de 3 a 4: $2.00. De 4 a 5: $5.00. Dieciocho número 4, entre 7 y 9. Vedado. Telfs. F-5040 y F-4405.

DR. AVENDANO FABRE

MEDICO PSICOANALISTA

Medicina interna, tratamiento especiales. Consultas gratis de 11 a 12, pagas de 2 a 5 p.m. Infanta 18 letra C (altos) entre San Rafael y San Miguel, Habana.

Dr. Armando Crucet

CIRUJANO DENTAL Y ORAL

De la Facultad de Pennsylvania, del Garetson Hospital of Oral Sugery y ex-Profesor de la Moffitt Dental Porcelain School de Philadelphia. TRATAMIENTO DE LA PIORREA ALVEOLAR y de las sinucitis crónicas del maxilar. Obturaciones y dentaduras de porcelana. Anestesia por el gas. Paseo número 17, entre Calzada y Línea, Vedado. Telf. F-5153.

GABINETE UROLOGIGO ALEMAN

VIAS URINARIAS

CONSULEAS GRATIS DE 7 A.M. A 1 p.m. y de 4.30 a 9. J. del Monte 135, bajos, frente a la Quinta de Dependientes. Tratamientos modernos con vacunas alemanas para curar la gonorrea en 15 días. No importa que sean crónicas o mal curadas. Garantizamos que no quedan recogidas. Facilidades de pago. Impotencia y debilidad sexual, piel y sífilis.

INSTITUTO HIGIA

Zanja 2, altos, entre Galiano y Rayo. Teléfono M-6605. Consultas grátis de 8 a.m. a 8 p.m. Enfermedades Venéreas. Garantizamos la curación de la gonorrea en pocos días. Sífilis e impotencia. Electricidad médica. Inyecciones intravenosas, neosalvasán, etc. Precios módicos. Reserva absoluta. 2

DR. OCTAVIO RIVERO

Asma, Tuberculosis y enfermedades pulmonares. Ex Asistente del Servicio del Profesor Saye, (Barcelona); Jefe Clínico del Dispensario Antituberculoso Municipal. Consultas diarias, Campanario 43. Consultas de 5 a 7. Telf. A-5848.

DR. F. J. VELEZ

Enfermedades de los pulmones. Lunes, miércoles y viernes, de 1 a 3. L. esquina a 13, Vedado, Habana. Telf. F-2929.

DR. FRANCISCO J. DE VELASCO

Corazón, Pulmones, Estómago. Intestinos.

DR. RUBEN DE VELASCO

Corazón, Pulmones. Enfermedades de los niños. Consultas de 1 a 3, días laborablee. Horas especiales, previo aviso. Salud 34, M-6068.

DR. A. VENERO

Vías Urinarias, Impotencia, Sífilis. Curación rápida. Cuota semanal. Consultas de 10 a 12 a.m. y de 4 a 6 p.m. San Miguel número 55, esquina a San Nicolás, teléfono A-9380.

DR. ANTONIO PITA

ENFERMEDADES NERVIOSAS Y ENDOCRINAS

Medicina General. Contando con un bien montado Instituto de Fisioterapia. Tratamiento efectivo de la neurastenia, impotencia, enfermedades crónicas y glandulares, etc Nuevo método de estimulación vago-simpática. No visita ni da consultas por correo. Consulta previamente concedida: $10.00 Consultas, de 2 a 4 p. m., $2.00. San Lázaro 45, entre Prado e Industria. Teléfono A-9292.

DR. ROSAL

EX-ASISTENTE AL SERVICIO DEL PROFESOR SAYE, EN BARCELONA.

Tuberculosis, pulmones, corazón. Medicina en General: Electricidad Médica, Luz Alpina. Consultas diarias, de 4 a 6 p. m. San Miguel 117, entre Gervasio y Escobar. Telf. U-2342.

DR. SATURNINO PICAZA

Especialista de los Hospitales de París y New York. Enfermedades del Estómago, Hígado e intestinos. Tratamiento eficaz de las Colitis. Avenida de la República 246, altos, Teléfono A-8004. Consultas de 2 a 4.

IMPOTENCIA, FLUJOS

DEBILIDAD SEXUAL

Consulta por correspondencia. Reserva absoluta. Si desea curar prontamente, envíeme sus síntomas, detalladamente y $1.00 en giro postal y a vuelta de Correo, recibirá toda la atención científica necesaria. Exito garantizado. Dr. Félix Rodríguez Garca, Médico Psicoanalista, San Rafael 143 y medio. U-4584.

4— DENTISTAS

DR. JOSE M. GATELL

CIRUJANO DENTISTA

Precios: una extracción, sin dolor: $1.00. Limpieza: $1.00. Empastes, desde $1.00. Corona, oro 22 kilates $4.00. Dentaduras: $10.00. Demás trabajos a precios económicos. Facilidades de pago. Consultas: de 8 a 8, Habana 98, entre Obispo y Obrapía Teléfono A-8335.

5- COMADRONAS

CONSUELO RUDA, COMADRONA

Ex-interna de la Casa de Salud «Balear». Inyecciones intravenosas a domicilio. Consultas gratis, de 8 p. m. a 6 p.m. Beloascoaín número 74, altos esquina a Jesús Peregrino. Teléfono U-5824.

COMPRAS

9— CASAS

SE COMPRA UNA CASA HABANA o sus repartos, dando en parte de pago finquita preparada para todo en la Habana. FO-2503.

COMPRO 2 CASAS EN LA HABANA o Repartos. Una de $1700 y otra de $3,000 y $4,000. Doy dinero en hipotecas a muy bajo interés. También sobre bóvedas y panteones desde $50.00. I-3167.

CASAS COMPRO EN CALLES COmerciales. Neptuno, Monte, Galiano, San Rafael. Notaría Dr. Mederos. San Pedro 4.

SE VENDE LA CASA MALOJA 141 esquina a Lealtar buen punto, (no corredores). Informan: 5a Avenida casi esquina a 11 A. Almendares.

SRTA. INSTITUTRIZ, BIEN COMpra o hipotecaría, barato interés, tiempo quieran, casa en las afueras o ciudad, gratifico $20, quien proporcione rápida inversión. Aguiar 12. M-4569. Horas almuerzo.

COMPRO CASA EN HABANA O SUS Repartos, no importa que sea vieja, sólo pago $2,000. Informes: Baños 114, altos, de 3 a 6.

COMPRO 1 CASA PREFIRIENDO 1 planta fabricación de primera, cuatro cuartos, garage y demás comodidades, situada de Paseo A L y de 25 a Línea, pago hasta 12 mil pesos; pueden dar informes por escrito del precio y lugar al apartado 2194.

COMPRAS

14- AUTOMOVILES-ACCESO[RIOS]

CAMIONES CHICOS. — SE [com]pran algunos camiones chi[cos] volteo, marca Ford Chevrolet [si]milar. Informes: Francisco ... Edificio Bacardí 421. Exclusiv[amen]te de 11 a 12.

15— MAQUINARIAS

TUBERIAS DE 2 PULGADAS ... pro. Manuel G. Martín, Finca ... Antonio. Bauta.

COMPRO MOTOR MARINO P... leo 35-40 H. P. y encerado ... de ocasión. M. Solé, Telf. I-55...

COMPRO MOTOR MARINO, ... a 12 caballos, que esté en bue[n es]tado y precio razonable. Aurelio ...rez, Buenaventura 9, Víbora. ... X-1457.

SE INTERESA COMPRAR UNA G[UI]llotina de 44» o 45». Que es[té en] perfectas condiciones. Muralla ... ro 77.

17— MUEBLES Y PRENDA[S]

A-8304: COMPRO TODA CLASE [de] muebles: máquinas de escribir [y co]ser, archivos metálicos, porcelanas, ...rrones, vajillas, cristalería, ... oro, plata, cubiertos, juegos café, ... paras, alfombras, pianos. Casas ... ras. Gutiérrez: A-8304.

A-9003: COMPRO MUEBLES DE ... das clases, objetos de Arte, ... na de coser y escribir, lámparas, ... mas, baúles, maletas, porcelana, ... ces, antigüedades, ropa caballero, ... go más que nadie. A-9003.

U-2530: "LA PREDILECTA", C[OM]pro muebles de todas clases, ... quido casas completas: pianos, ... jetos de Arte, vajillas, porcelanas, plata, archivos, baúles, máquinas de coser y escribir, libros. Seriedad ... solota. San Rafael 141. U-2530.

M-7084 COMPRO MUEBLES MAQ... nas coser, escribir, alfombras, ... jillas, pianos, lámparas, plata, ... les maletas, burós, neveras, ... objeto arte. Pago alto precio, ... cio rápido. M-7084.

ORO, PLATA Y PLATINO

Compramos: joyas, objetos o monedas rotas. Facilitamos dinero sobre joyas.

BAHAMONDE Y COMPAÑIA

Amistad 94, esq. a San José.

U-4800: COMPRO

Objetos plata oro, marfil, bronces, porcelanas, jarrones, vajillas, cu... tos, juegos café, te, lámparas, ca[n]delabros columnas, muebles de to[das] clases, alfombras, tapices, cuadros, máquinas escribir y coser, archivos, equipajes.

A-9540: Compro Muebles

Máquinas de coser y escribir ... dios de todas marcas, objetos de ... y adornos. pago mejor que nadie. ... Modelo, Monte 402. Teléfono A-95...

A-6275: COMPRO MUEBLES DE T... das clases: objetos de Arte, por... lanas, bronce, máquinas de coser y es... cribir, radios, neveras, refrigeradores, muebles de oficinas y espejos. Ca[sas] completas. Pago bien. Necesito mue... bles: A-6275.

COMPRO MUEBLES: X-1...

Máquinas de coser y de escribir, muebles de oficinas, radios, lámparas y toda clase de objetos usados. ... go más que nadie. Llame: X-... «El Art S. A.», Jesús del Monte ... mero 142.

U-1902: COMPRAMO[S]

Objetos de plata, marfil, bronces, porcelanas, jarrones, vajillas, cu... tos, juegos café, te, lámparas, can... delabros columnas, muebles todas cla... ses, alfombras, tapices, archivos, equipajes. U-1902.

COMPRO: M-9136

Máquinas de coser, escribir, baúles, maletas, contadoras, vidrieras, ar... vos metálicos, muebles de Oficina, ra... dios, pianos, neveras, enseres de ca... fés y Fondas, muebles modernos. Avise a esta casa. Salud 11. Te[l.] M-9136.

U-5846: COMPRO MUEBLES [en] general: vajillas, plata, objetos de Arte, porcelanas, antigüedades, oficinas, pianos, pianolas, máquinas de escribir y coser. Compramos ... do, mucho o poco valor. Toda ... se de operaciones. U-5846.

A-6620 COMPRO MUEBL[ES]

Máquinas de coser, pianos, ra... baúles, maletas, máquinas de escribir, maniquíes. Todo mueble de Oficina. Pago más que nadie, «La Moderna». Salud 3. Telf. A-6620.

ORO Y PLATA

Compramos prendas, monedas de oro, cubanas, americanas y otras ... ciones. Juegos u objetos de plata, cualquier clase, sanos o rotos.

CARBALLAL Y HERMANOS

San Rafael 138, entre Gervasio y Belascoaín. U-5744. Pagamos más ... nadie y vamos a domicilio.

21-INSTRUMENTOS DE MUSI[CA]

COMPRO PIANO DE TODAS MA[RCAS] cas sanos y sin comején, taller ... reparaciones y afinación de pianos ... Manuel Domínguez, graduado en ... Escuela Dangorard d New York, ... lueta 36½ por. Dragones. Teléfono M-3040.

COMPRAMOS PIANOS Y PIANOLAS de uso. También los aceptamos ... cambio de radios «RCA Victor», ... vos, últimos modelos. «Universal M... sic & Com. Co. S.A.», Teléfonos M-2932 y M-8487, en San Rafael ...

CAMBIOS

48- CASAS

CAMBIO MI CASA

Habana, propia para renta, moderna. Vale hoy: $25,000, por fin... cas rústicas, provincia Habana. ... escribir, diga si es corredor o dueño. Dueño: M. A., Apartado núme... ro 213.

CAMBIO DOS CASAS MODERNAS de sala, somedor, dos habitaciones y solar esquina llano 630 varas, ... bora por casa dos plantas. Habana. Doy efectivo, Neptuno 208, Te[l.] U-1802, Llenín.

Arrendamientos

50— FINCAS RUSTICAS

SE ARRIENDA LA FINCA «INDUStria» de Pipián provincia Habana, de ciento cuatro caballerías, Informes Márquez, teléfono FO-3394, de ... 9 p.m.

SE ARRIENDA HERMOSA FIN[CA] de 24 caballerías, con magnífi[cas] tierras. Buenas aguadas, propia pa... ra ganado, siembras menores, es... pecial terreno para piña y algu... caña. A una hora de La Habana, pasándole la línea del central Her... shey. Informes Luciano Sampe... dro, Aguiar 126, altos, F-5214.

M.E.C.D. 2016

PASATIEMPOS

Cozcongo el mono tuvo una horrible pesadilla: soñó que el Rey de la Selva se le había presentado con estas palabras:

—Cozcongo, tengo hambre...

—Majestad—contestó tímidamente el simio—no tengo nada que ofrecerte...

Pero el león le respondió:

—Por eso no hay cuidado; dicen que la carne de mono es muy buena. Tengo ganas de probarla.

El mono quiso huir, pero encontró que todos sus miembros estaban paralizados. Sintió el fatídico rugido de la bestia... y despertó. Al examinar sus alrededores no encontró rastro alguno del león, pero sí vió a un animalito cuyo chillar había confundido, en sueños, con la voz del Rey de la Selva. Si mis lectores quieren conocerlo, tracen una línea que enlace todos los puntos en orden numérico.

Arrendamientos

50- FINCAS RUSTICAS

ISIDORO BENAVIDES, AGUIAR 71, Departamento 401. Arrienda fincas rústicas, de distintas capacidades con buenas comunicaciones en la provincias Matanzas y Santa Clara, tierras exelentes para caña, cualquier otro cultivo y ganado. Contando con buenas aguadas.

12- ESTABLECIMIENTOS

NECESITO ARRENDAR CAFE LEchería con acción de compra. Informan Prado 97, fuente de soda, de 9 a 11 y de 3 a 5.

53- AUTOMOVILES Y ACCERS.

CAMIONES CHICOS. — SE DESEA arrendar para hacer trabajos de carretera muy cerca de la Habana, camiones de volteo Ford, Chevrolet o cualquier otro fabricante similar que estén en buen estado para el trabajo Informes: Francisco Torres. Edificio «Bacardí» 421. Exclusivamente de 11 a 12.

REPARACIONES

42- MUEBLES Y PRENDAS

TALLER DE TAPICERIA, BARniz de muñeca y pinturas finas, de Pedro García y Espinosa, en San Rafael 143-B., entre Aramburo y Soledad. Teléfono: U-4424. Recuerde que tener sus muebles en estado flamante, es sinónimo de prosperidad. ¡Arréglelos!

CASA «CORO»: REPARAMOS MUEbles Combinaciones maderas, chapas y tapicerías. Barnizo toda clase de muebles. Especialidades en colores. Limpieza de muebles a domicilio. Precios módicos. Estrella 27, entre Angeles y Aguila: M-2127.

GRAN TALLER DE TIPICERIA

¿Quiere usted hacerse con poco dinero de un juego estilo Inglés? Pase por el Taller de Tipecría de Martínez, Rayo 43. Me hago cargo de tapizar, dorar, barnizar y reformar toda clase de muebles. Trabajos garantizados. Precios económicos, Rayo 43. M-7872.

REPARAMOS SUS MUEBLES, POR poco dinero, dejándolos nuevos. Casa Pardo: U-5761. Los modernizamos barnizamos a muñeca, esmaltamos «Duco», pinturas mimbres a vapor, tapicería en general. Azogamos espejos. Trabajos garantizados. San Lázaro número 130.

44- RADIOS

SI SU RADIO NO FUNCIONA, O SI funciona defectuoso, avise al teléfono: M-4235 y se lo examinaremos gratis. Taller moderno, Apodaca número 29, esquina a Suárez.

45—INSTRUMENTOS DE MUSICA

NO PIERDA TIEMPO BUSCANDO quien desinfecte, repare, afine su piano: llame a los más competentes reparadores Durant-Protti. Trabajos correctos; precios inmejorables. Telf. A-7877.

VENTAS

48— CASAS

POR EMBARCARME REGALO EN $480. casa mampostería portal, dos cuartos. Servicios. Terreno a plazo. Cerca tranvías y guaguas. Teléfono: A-7268.

VEA ESTA GANGA

Vendo dos casas, calle Desagüe, a dos cuadras de Belascoaín. Medida: 17 por 5 metros, cada una. Tres habitaciones, comedor sala y demás servicios. Precio muy barato. Informes: Neptuno 200, bajos.

3,000, LA MEJOR CASA DEL REPARto Santos Suárez, dos brisas, monolítico: jardín, portal, sala, tres grandes cuartos, servicio intercalado, comedor, galería, gran patio cementado, entrada garage. Calle Este de la Línea 22, entre Paz y San Julio. Puede verse a todas horas. Dueño: Concordia 148, bajos.

¡OCASION UNICA! CHALET MOderno, con todo confort, (jardín, portal, garage y demás comodidades, excelentemente situado: (Alturas de Almendares) próximo a La Tropical. Regalado: $2,900. Prado 19, altos, Telf. M-6513.

VEA LA CASA MODELO

Que exhibimos en Loma 91, entre San Julio y Santa Catalina, junto a la Avenida de Columbia e Hipódromo. Arquitectura, lujo, comodidad. Precio inigualable. Informes en la misma. M-3504.

CEDO DOS CASAS DE INQUILINAto. en Teniente Rey, con 22 habitaciones: 500 pesos; y otra, 400 pesos, con 22 habitaciones también. Informes: Sellés, Cuba 60.

CASAS REGALADAS: SANTOS SUArez $1,000: Lawton, 3 habitaciones: $1,800: Tamarindo, 600 metros, renta $55.00, en $3,000. Habana, dos plantas: $4,000; Animas, 6 casas: $12,000. Arrojo, Belascoaín 50.

GANGA SE VENDE UNA CASA DE esquina en la Calzada del Cerro con dos establecimientos al frente y 800 metros de terreno aproximadamente. Informa: Banco Cubano de Préstamos Teléfono A-6993 o M-3044. Trato directo.

Lea ¡ALERTA! al mediodía y el AVANCE por la tarde

VENTAS

48- CASAS

MIRAMAR QUINTA AVENIDA, VENdo espléndida casa, techos monolíticos, brisa, cerca reloj, 2 plantas, garage, lugar envidiable por residencias que rodean, oportunidad adquí. Delmonte, Habana 84. A-2474.

VEDADO. —EN EL MEJOR LUGAR Calle 23, vendo casa en acera sombra, 5 cuartos, 2 baños y garage. Unica oportunidad $15.000. Otra calle 17, sombra, $12.000. Guillermo Delmonte, Habana 84. A-2474 y M-2474.

VENDO CASA, EN LA CALLE CONcepción entre San Lázaro y Buenaventura, Víbora: sala, saleta, tres habitaciones, baño, comedor, cocina, patio y traspatio. Informes: Telf. I-5835

POR $1.500 EFECTIVO PUEDE HAcerse propietario de casa dos plantas cerca Universidad. Aprovéchela. M-9512.

REGALO $1.700 MODERNO CHAlecito, sala, comedor, 3 cuartos, resto facilidades arquitecto ingeniero Manuel Ricoy, fabrico casas. Véame Avenida Tercera 62 entre 9 y 10. Ampliación Almendares.

VENDO CASA MODERNA, EN 4,000 pesos, con facilidades de pago, a dos cuadras del Candler Colle, una cuadra Calzada Columbia. Mucho terreno y garage. Propietario: M-6886, Aguiar 98.

SE VENDE O SE CAMBIA POR PROpiedad en el Vedado o la Habana, una moderna residencia en el Country Club con 3600 metros de terreno. Informes: M-3930 y F-2913.

NO PIERDA SU TIEMPO

Vea estos lindísimos chalets, construídos y en construcción, lo mejor en construcción moderna, amplio, ventilado, mucho confort, en lo mejor de Almendares, doble línea de ómnibus y también por su frente, facilidades pago. Véalos todas hors, calle 14 y 5, Almendares.

EN SANTOS SUAREZ

Luis Estévez y Juan Bruno Zayas, lindo palacete nuevo sin estrenar. Véalo.

En 8 y Tercera, La Sierra, palacete de esquina y centro, en esquina fraile en pronta construcción. Véanos. Tenemos planos y detalles. Alvarez y Rojas. Constructores FO-2754.

MARTINEZ Y PRIETO

HABANA

JESUS PEREGRINO CERCA BElascoaín, casa 2 plantas, sala, comedor, 3 cuartos, $9.000. Neptuno, próximo Universidad, 2 plantas moderna, $12.00. Martínez y Prieto. O-Reilly 23. A-6951 e I-3456.

OQUENDO SALA, SALETA, 3 CUARtos, cocina, $5.500; Jesús María 3 plantas, $10.000; Animas 3½ plantas, Bayona sala, 1 cuarto, cocina baño, $1.500; Curazao $1.500. Martínez y Prieto.

SAN JOSE, 2 PLANTAS MODERNA, 165 metros, $7.500; Marqués González sala, comedor, 3 cuartos, $2.700; Basarrate 2 plantas sala, comedor, 3 cuartos, Martínez y Prieto. O-Reilly 23, A-6951 e I 3456.

VEDADO

CALLE 12 PROXIMO 23, JARDIN, portal, sala, comedor, 2 cuartos cocina, baño, $3.500. Calle 3a 2 plantas, $11.000. Jardín portal, sala, saleta 5 cuartos. Martínez y Prieto. O-Reilly 23 A-6951 e I-3456.

VIBORA

SAN LAZARO, PEGADA CONCEPción, sala, saleta, 3 cuartos, comedor traspatio, $1.900, facilidades pagos. Estrada Palma $2.800, próximo Juan Delgado, jardín, hall, 3 cuartos, comedor. Martínez y Prieto. O-Reilly 23. A-6951.

SAN ANASTASIO PORTAL, SALA, comedor, 4 cuartos, (moderna) 3500 pesos. San Francisco esquina 700 varas jardín, portal, sala, saleta, cuatro cuartos garage, $5.000. Martínez y Prieto. O-Reilly 23; A-6951 e I-3456

SAN MARIANO PROXIMA A PARque Mendoza, jardín, portal, sala, galería, 3 cuartos, baño comedor, garage cuarto y servicio criados, moderna, $4.500. Lawton otra $1.300 Martínez y Prieto. O-Reilly 23. A-6951 e I-3456.

ALMENDARES

CERCA COLEGIO BELEN PORTAL sala, saleta, 2 cuartos, $2.900; Calle 14 doble línea, portal, sala, hall, 3 cuartos, baño, garage 2 cuartos de criados, comedor $5.500. O-Reilly 23: A-6951 e I-3456.

CALLE 5a PROXIMO 14 PORTAL, sala, 2 cuartos, comedor, (moderna) $2.000 Calle 1a próximo 14, jardín, portal, sala, 3 cuartos, comedor, garage 1 cuarto criado, 800 varas, $4 500. Martínez y Prieto.

CASAS EN 2.000 PESOS: DOS CASAS y ocho habitaciones, rentan $42.00 mensuales. Si quiere casa para vivir y renta, véame pronto. Emilio Rodríguez: M-6886, Aguiar 98.

VEDADO

Se vende la casa moderna calle 27 No. 263, entre B y C. Oportunidad para comprar una casa en buen punto por su precio. Véase cualquier día de 2 a 6 p.m.

EN 5,000 PESOS, GANGA VERdad: edificio da tres plantas, mampostería y azotea: sala, comedor, cocina, 3 cuartos y 2 baños. Informan en el mismo, de 2 a 5 p. m. Telf. M-7842, Tejadillo 50, entre Aguacate y Compostela.

VENTAS

48- CASAS

REPARTO ALMENDARES

Vendo casa, esquina, moderna, Compuesta de jardín, portal, sala, hall, 4 cuartos, comedor, cocina, garage, cuarto y servicio de criados. Mide su terreno 800 varas. Situada frente doble línea. Precio: verdadera oportunidad. Quintana e Hijo, Chacón 23. M-8182.

OFICINA
MIGUEL F. MARQUEZ
(Fundada en 1903)
EMPEDRADO 16, ALTOS.

OFERTAS PARA ESTA SEMANA

VEDADO

SALA, CUATRO CUARTOS, COMEdor, baño, cuarto de criados. Reconoce censo de $500 y $4.500.

BAÑOS, AL LADO DE LA ESQUINA de fraile, dos plantas reedificadas, cuatro cuartos cada una, $12.000.

CALL 4, CERCA DE LINEA, SOLAR completo, una planta, $15.000.

MAGNIFICA RESIDENCIA DE DOS plantas, cerca de 2.000 Metros, parte alta, $32.000.

HABANA

MAGNIFICA CASA DE RENTA TRES plantas, en calle de línea, buen local para establecimiento, $30.000.

NEPTUNO, BUENOS LUGARES, DES de $12.000 a $35.000.

REPARTOS

ALTURAS DE ALMENDARES, 1000 metros, casa de todo lujo, en el mejor lugar $35.000.

ALTURAS DE MIRAMAR, GRAN residencia de puro estilo, una de las mejores del Reparto, $40.000.

Oficina de Miguel F. Márquez
EMPEDRADO 16, ALTOS
Teléfono A-8450.

GRAN GANGA, EN 5,000 PESOS, Tejadillo 50, entre Aguacate y Compostela: sala, comedor, cocina, 3 cuartos, 2 baños y lavadero, en la azotea. Puede verse, de 2 a 5. Telf. M-7842.

GANGA, SE VENDE FABRICACION a medio terminar en la calle O'Farrill, Víbora, 9.000 pesos invertidos, 1000 metros terreno 500 fabricados. Informa dueño FO-1810.

GANGA. CASA MODERNA $2.000-00 con facilidades, situada próxima colegio Belén ciudad militar, compuesta jardín, portal, sala, comedor, dos cuartos baño, completos, cocina garage. Informes Chacón 23 M-8182.

SE VENDE UNA HERMOSA CASA de nueva construcción con portal, sala; dos habitaciones; comedor; baño intercalado; cocina, en la mitad de su valor en $2,500 frente por frente al colegio de Belén, a 2 cuadras de la Calzada de Columbia y a una cuadra de los tranvías en el Pasaje D, entre 2 y 3, $20. Buena Vista: Informes en la misma.

49— SOLARES

SE VENDEN LOS SOLARES DE Santa Catalina y Cortina, paradero de los tranvías de Santos Suárez con el frente que se desee, no corredores, trato directo con el dueño. Muralla 78

VIBORA: CHALET

Costó $60,000. Hoy se vende en $10,000. Se compone de jardines, todo alrededor; 5 cuartos de 4 por 4 y demás comodidades. Construcción de primera. Mide su terreno 1,300 varas. Quintana e Hijo, Chacón 23. M-8182. 49

VEDADO

Calle L., solar de 17 por 22: $18.00 metro; calle 19, esquina fraile, 23 por 50: $6.00; calle E., centro, 11 por 40: $9.00. Quintana e Hijo, Chacón 23. M-8182.

SOLARES EN GANGA

Alturas de Almendares, Avenida Alturas, 11.5 por 28: $1,800; Calzada de Columbia, 17 por 40: $5.50; La Sierra, esquina, 1,014 varas: $2,500, Quintana e Hijo, Chacón 23. M-8182.

SOLAR A PLAZOS: ENSANCHE DE La Habana, Habana. Mide 10 por 27, con $3,000 contado y $700.00 más a $15.00 mensuales. Trato directo. M-6886, Aguiar 98.

VENDO SOLAR EN CALLE 23, VEdado, a $4.00. El frente que quiera, poco fondo. Otro, calle 19, en $1,400, libre gravamen. M-6886, Aguiar núm. 98.

VENDO SOLAR EN LA CALLE 23, Vedado, a $4.00. El frente que se quiera, poco fondo. Puede comprar solar desde $1,500 en adelante. M-6886 Emilio Rodríguez, Aguiar 98.

SE VENDE SOLAR ESQUINA 1000 varas línea gua guaguas frente aranvias media cuadra muy barato. Informes 12 y Zapata café Vedado teléfono F-3022 Suárez.

VENDO DOS SOLARES SANTA AMAlia de 580 varas a $500; lote 5000 metros Luyanó a 40 cts.; Paradero Víbora, solar: $380; casita mampostería, Rosalía (Luyanó) en $950; casa Santos Suárez, $3.200. Vega, Concha 126 D esquina a Juan Abreu.

SOLARES SE VENDEN MUY BARAtos 155 metros Reparto Batista, 526 varas Reparto Santa Amalia, 1390 varas Reparto Buena Vista, al contado y a plazos. Informes FO-3451 de 1 a 3 p.m.

50— FINCAS RUSTICAS

SE VENDE LA ACCION DE UNA finca chica con vacas, buena cría de gallinas de raza, buena residencia. Luz núm. 15, Arroyo Naranjo, señor Fernández.

GANGA FENOMENAL. VENDO UNA caballería frente carretera, agua coriente, 20,000 arrobas caña, 500 frutales, frutos menores. Todo por 1300 pesos Marcial Rodríguez, Amistad 156, café. M-4806, de 12 a 6.

SE VENDE FINCA DE TRES CUARtos caballería, a medio kilómetro del Wajay. Tierra de primera, gran manantial. La mejor arboleda de la zona. Se regala en 4,500 pesos. No corredores. Suplico no me hagan perder tiempo. Informes: Telf. M-2882.

VENTA DE FINCAS RUSTICAS. — Habana, carretera a 18 kilómetros 5 y media caballerías, buena tierra árboles, palmas, agua, otra 6½ caballerías para vaquería, dotada de ganado, en carretera, 4 caballerías, carretera, arboledas, naranjales, 4 pozos, casas de tabaco en Matanzas, a pocos metros de la carretera Central. 7 caballerías, primera de primera, con un precioso chalet. Trato personalmente. Lluria. La Metropolitana, 215.

51— ESTABLECIMIENTOS

COMPRO Y VENDO ESTABLECImientos, propiedades de todos precios. No compre sin verme. Tengo los mejores negocios que hay en plaza. Informes: Industria 160, Bejamín García.

VENDO TIENDA MIXTA

$1.500 Víveres venta gasolina, aceites, grasas para autos 2 bombas compresor aire preparado para cantina, alquiler $20 con vivienda. Informes Suárez, Belascoaín y Figuras, café, 1 a 6.

VENTAS

51— ESTABLECIMIENTOS

BOTICA. SE VENDE UNA BOTICA, muy acreditada, bien surtida y a precio de situación en un pueblo importante de Santa Clara. Informes: Morales, San Indalecio esquina a San Bernardino, Santos Suárez de 3 a 6.

VENDO BODEGA SIN SANTINA SItio sumamente estratégico sola en una extensa barriada 35 pesos. Venta $1500, facilidad pago negocio más sólido de Cuba. Cuenya Monte y Somerueolos. Café.

VENDO CAFE Y FONDA, PROXIMO a los Muebles: $15.00 de alquiler. Venta diaria: $30.00, en $1,200, con facilidades de pago. Nada mejor para dos personas del giro. Véala, a toda prueba. Más detalles: Cuenya, Monte y Someruelos, café.

VENDO UNA GRAN BODEGA, A balance. Negocio nunca visto. No pierda tiempo. Informes: Industria 160, García.

BODEGA CANTINERA $1000

En calle Obrapía; Lechería zona Monserrate $800; barra zona Prado, 1500 pesos. No entierre su dinero sin antes ver estos negocios. Informes: Suárez, Belascoaín y Figuras, Café.

BODEGA EN CALZADA $1.200

en la Habana; café cantina, pleno Parque Central en $2.500, y una Lechería en $1.250, libres deudas, facilidades pago. Informes, San José y Belascoaín, café, Alvarez.

BOTICA, SE VENDE UNA BOTIca muy acreditada, en una de las más importantes ciudades de las Villas. Informa: A. Guerrero, Edificio Bacardí, Departamento 613. De dos a cinco.

DOS CABALLERIAS, ENTRE CAIMIto y Vereda. Tierras coloradas, superior cultivo, mucho palmar, frutales, agua, casas: $5,500. Benítez, Carlos III número 12, edificio Providencia. (Es una gran oportunidad).

EN LO MEJOR MARIANAO SE VENde en 65 pesos una carnicería con todos los utensilios todo al corriente no paga alumbrado, alquiler 5 pesos. No soy del ramo. Informan en Agua Dulce No. 15. J. Martínez.

GRAN OPORTUNIDAD POR NO POder atenderlo su dueño, se vende un café y fonda poco alquiler, buen contrato, no trato con corredores. Informan en Anton Recio 21 A.

VENDO BODEGA BARRIO ARSEnal $35 diarios venta, mitad cantina a toda prueba, nada igual para 2 jóvenes del giro, $20 alquiler 4 años contrato facilidad pago. Cuenga, Monte y Someruelos, Café.

CAFECITO LECHERIA PEGADO A la Plaza del Vapor, casa para familia. Todo moderno, precio $650. Vendo vidriera tabacos 10 billetes en 300 pesos. Informes: Villegas y Teniente Rey, vidriera Café Alfredo.

SE VENDE UNA FABRICA DE CALzado con motor, bien montada, con maquinarias modernas y mostrador, vidrieras, etc., para la venta al detalle, situada en lo más céntrico de la Habana, a media cuadra del Mercado Unico. Calzada del Monte 363 G. Precio módico. Informan en la misma.

52— BOVEDAS Y PANTEONES

SE VENDE BOVEDA NUEVA CUAdro 6 entrada a la derecha, Cristo pergamino, jardinera balaustres mármol. Informan 12 y Zapata, café Vedado, teléfono F-3022. Suárez.

53- AUTOMOVILES-ACCESORIOS

EN MAGNIFICAS CONDICIONES. Baratos del 29. Se venden Buick y Nasch. Están nuevos, pueden verse Jovellar 3, entre Espada y San Francisco.

POR $200 GRAN OPORTUNIDAD. Soberbia cuña, tipo lujoso convertible como nueva. C. González. Obispo 97, primer piso.

ENDO BARATO MAGNIFICO BAby Marmon abierto, seis gomas completamente nuevas; o lo cambi opor Ford o Chevrolet cerrado, dando o recibiendo diferencia San Julio 34, entre Santa Emilia y Santos Suárez.

AUTOMOVIL FORD SE VENDE AL contado, cerrado, cuatro puertas, cinco gomas nuevas Michelin, reparación general. Ayestarán y Desagüe. Laboratorio Uriarte. Telf. U-5553.

SE VENDE O SE ALQUILA UN camión Dodge, cerrado en perfecto estado de funcionamiento. Buenas gomas y acumulador nuevo. Informan. Velázquez y Villanueva. Taller de Valea. Preguntar por Pepe

LIQUIDACION

De camiones y autimóviles. Ford de uso, completamente renovado, con garantía. Damos grandes facilidades de pago. Agencia Ford de Belascoaín. Háganos una visita y se ahorrará dinero.

BARATOS: BUICK 1930 Y 1929; DODge 27; Marquette 1930, chiquitos; siete Packard 1927; Marmon 1929; Graham Paige, cerrado. A plazos, Ayestarán número 51, esquina a Tulipán.

SE VENDEN DOS MAQUINAS CErradas, de 5 pasajeros; Buick 27: 125 pesos; Chrysler 65, en perfecto estado, Calzada e I, Vedado. Fuentes.

VENDO FORD DE 4 PUERTAS, DEL 33, con pintura, goma y mecánica, en perfecto estado. Doy facilidades, Concepción 50-P. Pregunte por Roguer. I-3928.

SE VENDE BARATO, UN CHRYSler, cuña, con asiento trasero. Buenas gomas y motor en magníficas condiciones. Informan: Corrales 1, esquina a Egido.

SE VENDE UN CHASSIS REO DE una y media toneladas en buenas condiciones. Precio: $100.00. Rastro Hispano, Cristina 10.

FORD SEDAN 34, CON RADIO, VEStidura de cuero pintura y gomas nuevas. Ganga, garage Ambos Mundos, Blanco y Trocadero.

VENDO AUTOMOVIL BUICK 28, lijero, abierto 26 kilómetros por galón, acabado de arreglar, carro nuevo, muy barato. Habana 116½ esquina Amargura Pedro Cano.

SE VENDE UN GRAHAM PAIGE cerrado, de mi uso particular, del 31, en perfectas condiciones. Jesús María 104, bajos, de 12 a 2 de la tarde y de 7 a 8 y media de la mañana.

VENDO UN DODGE Y UN CHRYSler, del 34, cerrado, 4 puertas, 6 cristales. Se admite el suyo, en parte de pago, 23 y Doce, Vedado. Cecilio.

VENDO FORD V-8, SEDAN VICTOria. Véalo. Lo compra en el acto. Está nuevo. Ford 29, camión cerrado, chico. Le tomo el suyo, 23 entre Doce y Catorce. Vedado.

SE VENDE UN AUSTIN, DEL 34, tipo comercial; un camión Fiat y una cuña Dodge. Se dan muy baratos, por embarcar. Morro 22. Informan en el garage.

FORD 1930 CUATRO PUERTAS SEIS ventanas perfectas condiciones, garabe El Castillito, 10 de Octubre y Santa Catalina Víbora, hasta las 6 p.m. No paque intermediarios, compre directamente. Buen precio.

SE VENDE CHEVROLET DEL 28 DE dos puertas en buenas condiciones de todo, también Packard de ocho cilindros. 5a No. 36 entre F y Baños. Enrique

VENTAS

53— AUTOMOVILES Y ACCESORIOS

REMATO LINCOLN SIETE PASAjeros, abierto, seis ruedas alambre en perfecto estado, ofrezca y lléveselo, estorba. Verlo y tratar. Egido 18, bajos. Entre Gloria y Misión

FORD 2 PUERTAS 30-31, GOMAS especiales nuevas $320 hago cambio por otro de menos dinero necesito guano, cuña Ford Ford cerrada, 30, $255. Reina 24, M-4366, Braña.

CUÑA «CHRYSLER», CAMION FARgo, camión Studebaker. Estos carros se venden barato. Garage «Eureka», Concordia 149.

OPORTUNIDAD SE VENDE UN Ford cerrado dos puertas cinco gomas nuevas y pintura flamante manejado por su dueño. Para verlo Luco y Herrera, Carnicería, Luyanó. Teléfono: I-6764.

CHEVROLET MASTER DE LUXE 1935, dos puertas, flamante. Sin intermediarios. Garage: Hotel San Luis Belascoaín 5.

VENDO FORD, AÑO 30, CUATRO puertas seis ventanas, cuatro gomas nuevas, acumulador, motor, pintura y carrocería O.K. Lo doy barato. Véase: Lagueruela 13, esquina a 1ra. Víbora.

VENDO RASTRO

De automóviles con taller, punto inmejorable su dueño no puede atenderlo, muy propio parados socios. Cuenya, Monte y Somerueolos, café.

AUTOMOVIL LA SALLE: AUTO LA Salle, 7 pasajers, con 8.000 kilómetros recorridos, completamente nuevo y fastuoso. Se vende barato. Véalo: garage, calle Cuba entre Amargura y Teniente Rey.

SE VENDE UN AUTO CITROYEN tipo chico propio para tintorero o igarros, muy económico. Precio: $85. Se puede ver Concha y Fábrica. Muelles Alloy.

SE VENDE UN CAMIONCITO PROpio para reparto se da barato por no necesitarlo, puede verse en el garage de Espada y San Rafael.

54— MAQUINARIAS

ATENCION AGRICULTORES TODO aquel que tenga fincas y tenga agua de ríos, arroyos y lagunas y quiera regarlas, puede regarlas sin gastar combustible ninguno, pase usted por Vista Alegre entre Goicuría y Juan Delgado, Víbora, Manuel López.

GANGA: MOTOR HERCULES 2 HP. nuevo. Sin usar $35.00. Bomba pozo profundo con su gato, como nueva $25.00. Ultimo precio. Fernández, Neptuno 161.

MAQUINARIA, VENDO TRACTOR Cartepilar con arados Sander, tanque 15.000 galones para petróleo. Bomba Gul 3 pistones, 6 pulgadas, Sierra sinfín banda. Paila vapor, planta eléctrica 75 quilos alterna, muchas cosas más véalas, en Mercaderes 14 Tel. M-2008.

BOMBAS NEPTUNO PRAT BLOCH Nuesco y Automáticos los encontrará en «La Casa de los Motores». Reparaciones. Egido 39 casi esq. a Acosta. La Casa de los Motores.

SE VENDE UN MOTOR ELECTRICO 110 y 220 H.P. precio razonable. Informan Oficios 36, pregunte por Lisardo

MAQUINARIA PARA CAFE. TOStador de café «Lambert» de 150 libras nuevo para carbn. Tostador de café de bola alemán 23 kilos, nuevo. Tostador de café «Eimerich», 70 kilos de muy poco uso. Tostador de café «Hobart», de 20 libras, quemadores de gas. Clasificadora alemana Clasificadora Caracolillo. Despedrador alemán de poco uso. Ramón Vinjoy Ave. Menocal y Carlos III. «Las Avenidas».

VENDO MOTOR MARINO MWM., 120 HP., 4 cilindros, bombas triples P. Profundo 10 x 12, 460 GPM., contra 250 pies. Cabezales de P. Profundo una a 6 pulgadas. Molino 6 mazas para maíz y sal 40 qq. hora. Filtro prensa y prensa de jalea, crocnes de 40 a 200 HP. Plantas de frío 3 6 y 15 toneladas, cortinas expansión directa 3,000 1 leche, pailas, techos de cobre, planta de éter. Bomba vacío 5 x 8 x 12. Camión White volteo. Manila número 12, Cerro, Hilario García. I-5619.

SE VENDEN POR MENOS DE SU costo de importanción, 800 tubos de hierro fundido clase A, belgas, de 4 pulgadas por 16 pies de largo con bocina y espiga, propios para acueductos o regadíos. Para más informes Tejadillo No. 68 segundo piso, señor Lorenzo Díaz.

VENDO CALDERA 60 H.P. TIPO «Economic». Otra 45 H.P. tipo Locomobil, su dueño. Modesto Rodríguez. Santa Catalina 15. Cerro, Habana.

LAVANDERA. MODICO PRECIO, mande tarjeta postal, iré ajustar, también manejadora joven de 1 país. Dirección 191, calle San Francisco entre 8a y 9a. Lawton.

56- MUEBLES Y PRENDAS

CUATRO HERMOSAS PIEZAS ANtiguas, perfecto estado, y un espejo dorado con su mesa se venden. 15 No. 470 entre 10 y 12, Vedado.

FAMILIA, VENDE A PARTICULAR cuarto, moderno: $65.00; otro, regio: $145.00; comedor, Renacimiento, $70 00; sala, moderno: $45.00; radio Grunow, onda corta: living room, Salud 54, entre Escobar y Lealtad.

REFRIGERADOR GENERAL ELECtric nuevo, de dos puertas, se vende a mitad de precio en San Pablo No. 18 entre Santa Catalina y Falgueras, Cerro.

VENDO DOS JUEGOS DE CUARTO y una mesa con seis sillas. Monserrate 7, (altos).

MAQUINA «SINGER», OVILLO CENtral, completamente nueva: $22.00; juego cuarto, tres cuerpos, moderno: $68.00; varios burós, plano y de cortina, varias lámparas modernas; juego comedor: $45.00. San Lázaro 167, bajos, próximo a Campanario.

VENDO A PARTICULAR JUEGO cuarto 3 cuerpos, moderno completo, otro 2 cuerpos $42. Comedor $40. Sala $15. Mesita renacimiento $4. Urge venta! Sitios 111 bajos, entre Campanario y Lealtad.

JUEGO CUARTO $25.00 3 CUERPOS 32 pesos, otro mucho mucho mejor, último estilo, comedor, arte moderno, 9 piezas, 40 pesos, cama moderna, 4 pesos. Maloja 81 entre Manrique y San Nicolás.

DOS JUEGOS DE CUARTO MODERnos, están nuevos; el de dos cuerpos: $19.00; y el de tres cuerpos: $30.00; juego de sala, radio, ortofónica y todo, barato, por pembarcar. Sitios 40, entre Rayo y San Nicolás.

VENDO ELEGANTE JUEGO CUARto 3 cuerpos moderno chirrorrober y magnífico juego comedor Renacimiento español, con cueros repujados Espada 15 apartamento 13 Edificio Alvarez Rius entre San Lázaro y Jovellar.

MUEBLES DE OFICINA, COMPRO y vendi: máquinas de escribir, sumar y calcular, cajas de hierro, archivos, burós, Kardex, libreros giratorios, juegos recibidor, pupitres, satélites. Progreso 3, esquina a Aguacate. M-8638.

VENDO LUJOSO CUARTO, 3 CUERpos Arte moderno propio para persona de buen gusto, muy barato, comedor Renacimiento con cueros en las sillas; vestidor Renacimiento. Radio, lámparas, urge venta. Prado 27, altos

VENTAS

56— MUEBLES Y PRENDAS

EL JUEGO DE CUARTO: $20.00, CON el bastidor, barnizado y las 'unas, como acabado de comprar; el de tres cuerpos: $25.00; ortofónica, radio y aparatos baratos, Neptuno 220, entre Aramubro y Soledad.

TENGO PARA USTED, CARO LECtor, el gallo tapao, en Galiano 94, La Casa Ros y Novoa.

CON TODOS Y PARA TODOS, SIN fueros ni privilegios, son las ventas a plazos, de J. Naveira, S. en C., Galiano 94.

POR EMBARCARME, VENDO UNA máquina de escribir Underwood, último tipo y una Royal. Vapor 45 departamento 5, bajos.

"La Nacional"
Dinero sobre joyas y muebles. Interés módico.
Compra y venta
MUEBLES PARA OFICINA.
Distribuidores de los muebles de acero "Steel-Age".
EQUIPAJES.
BAULES Y MALETAS.
Surtido completo.
Registradoras "NATIONAL", con garantía mecánica.
"La Nacional"
Villegas 93, entre Teniente Rey y Amargura. A-9915.
56

MUEBLES BARATOS

ofrecemos un verdadero surtido en muebles desde los más finos a los más modestos. No compre sus muebles sin antes visitar esta casa. Belascoaín No. 68, entre Salud y Jesús Peregrino.

VENDO FRIGIDAIRE DOS PUERtas, todo porcelana, para familia numerosa, colegio etc. Otro refrigerador de una puerta, casi nuevo. También magnífica nevera. Informes: Fraxedas, X-2142.

VENDO MUEBLAJE COMPLETO DE una casa, juego sala, recibidor, comedor, soberbio de biblioteca, magníficos libros, cuadros valiosos, lámparas, discos, vajilla fileteada en plata, etc. 30 No. 1, entre 25 y 27, Vedado, después de la una.

FAMILIA, VENDE A PARTICULAR cuarto, moderno: $65.00; otro, regio: $145.00; comedor, Renacimiento: $70.00; sala, coderno: $45.00; radio Grunow, onda corta; living room, Salud 54, entre Escobar y Lealtad.

MUEBLES BARATOS

A verdaderos precios de ganga. Liquidación permanente de juegos de sala y comedor.

VENGA A VERNOS ENSEGUIDA

Ahorraráá dinero. Facilidades de pago. Tomamos sus muebles a cambio «LA CASA LOPEZ», Belascoaín 76, entre Jesús Peregrino y Pocito. Teléfono U-4541.

SE VENDE UNA COCINA DE GAS Roper tres hornillos y Horno esmaltado en 12 pesos. Concha y Fábrica. Casa de los Muebles Alloy, en la misma se vende una máquina de cortar césped.

MUEBLES EN GANGA

Juegos de cuarto: $30.00; idem, de 3 cuerpos: $40.00; de sala: $15.00; comedor: $30.00; escaparates: $9.00; con lunas: $15.00; mesas correderas: $4.00; aparadores: $6.00; 6 sillas y 2 sillones. $10.00; máquinas de costr. Se cambian y compran toda clase de muebles, pagando más que nadie. Se da dinero sobre joyas, muebles y objetos de Arte.

LA PRINCESA, SAN RAFAEL 107
entre Escobar y Gervasio U-7926

POR QUITAR LA CASA SE VENden todos los muebles, juego cuarto 3 cuerpos, comedor, sala, nevera porcelana regular y otros muebles. Pasaje Sur No. 16 entre Mayía Rodríguez y Sola, Santos Suárez.

SE VENDEN TRES JUEGOS DE ARte moderno sala, comedor y cuarto, solo a particulares, flamantes En Correa 22 en Jesús del Monte, pueden verse. También dos magníficas lámparas de sala y comedor. Estas pueden verse en Neptuno 281, bajos, entre Infanta y Basarrate.

VENDO JUEGO DE COMEDOR Y sala de caoba, están nuevos, los doy baratos por tener que embarcarme. Carlos III No. 71 esquina a Almendares, bodega.

VENDO JUEGO DE CUARTO, MOderno: $30.00; otro, 3 cuerpos, último estilo; juego comedor, 9 piezas; sala, caoba: $15.00; nevera, lámparas. Jesús del Monte 27, altos, una cuadra Esquina de Tejas.

OBJETOS ARTE
Realizamos gran surtido jarrones de porcelana finos, figuras de bronce, marfil, biscuit, lámparas; alfombras, gobelinos, pianos, radios, joyas e infinidad de objetos propios para regalos.
'La Predilecta'
SAN RAFAEL 141, entre Oquendo y Soledad
Teléfono U-2530

GANGAS: MUEBLES

A como quiera: juegos de cuarto: $10.00; de sala: $10.00; de recibidor: $18.00; escaparates: $5.00; camas: $3.00; radios: $10.00; baúles y toda clase de muebles. «La Moderna», Salud 3. A-6620.

"CASA ARECHAGA"
«EL SIGLO»
TALLER DE EBANISTERIA

Muebles en todos los estilos, los encontrará visitando ésta su casa. Vendemos únicamente a particulares. Precios sin competencia. Manrique 189. Telf. A-6135.

MUEBLES A PLAZOS
No pierda esta oportunidad. Tenemos muebles para todos los gustos y situaciones, desde:
$1.00
Semanal
"LA GRANADA"
Neptuno 191 y 193.
Telf. U-4490

VENTAS

56— MUEBLES Y PRENDAS

MUEBLES EN GANGA

Juegos de cuarto, Arte Moderno, $4.00 mensuales; comedor, caoba, último estilo: $3.00 mensuales: sala o recibidor, modernísimos: $3.00 mensuales; juego de cuarto, 3 cuerpos, caoba, últimas creaciones: $5.00 mensuales. Precios muy bajos.

"LA EMINENCIA", NEPTUNO 188

VENDO PRECIOSO COMEDOR REnacimiento con cueros, muy barato, cuarto 3 cuerpos arte moderno completo, está como nuevo, es una ganga, recibidor Renacimiento con mucha talla, radio, adornos, lámparas. Prado 27, altos.

SE VENDE UN JUEGO DE COMEdor, completamente nuevo, Habana núm. 51.

MAQUINAS DE ESCRIBIR

Máquinas de sumar, calcular, muebles de oficina, joyería fina, relojes, ropa de moda para caballero muebles modernos, equipajes de calidad. Compro, empeño y vendo. «La Confianza», Suárez núm. 7 M-9603.

OBJETOS DE ARTE

Preciosidades para regalos o personas de gusto. Se realizan o precios inverosímiles: porcelana, bronce, mármol, etc. Muebles en todos estilos, relojes de pared y pie, espejos, cuadros, ceniceros, chaisselongs. Compramos y cambiamos. «La Casa Inglesa». Solud 9, esquina a Rayo. Telf. M-7179.

La Casa Mosquera
San Rafael 129 y 131. Telf. U-5437

Amueble su casa con gusto y con poco dinero. También le cambiamos sus muebles o hacemos el negocio que más le convenga. Háganos una visita, no perderá tiempo. La Casa Mosquera, San Rafael 129 y 131. Teléfono U-5437. Facilidades pagos.

MUEBLES A PLAZOS
ALQUILAMOS SILLAS

ENORMES facilidades DE PAGO
Teléfono: M-1619
LA IDEA
ANGELES 3 ✦ REINA 23

VENDO LINDO DORMITORIO

Todo tallado; otro, inglés, de 3 cuerpos, cómodas de carey y bronce, y bronce con marfil; reloj y mesa de carey y bronce, piezas de museo, vajillas completas de Dresden, bronces; jarrones de Sevres; muebles dorados, tapiz; recibidor, tapizado en terciopelo y otros objetos de Arte. I., esquina a Once. Vedado.

URGEME VENDER HOY MISMO juego cuarto, $15, tres cuerpos, $35; otro regio 3 cuerpos chiforrober, $70; comedor sala, buró, todo moderno, baratísimo Escobar 9 bajos, San Lázaro y Lagunas.

OBJETOS ARTE
JOYAS
A precios increíbles liquidamos: Figuras de bronce y marfil, porcelanas lámparas, Frigidaire, relojes de pared y pie, gobelinos, juegos de cubiertos de plata, de café, objetos de plata, muebles antiguos y modernos. También tenemos un surtido enorme de joyería fina.
"LOS TRES HERMANOS"
Consulado núms. 94 y 96.
Teléfono: M-3534.

MUEBLES OPORTUNIDAD: GRAN cantidad a precios bajísimos y con grandes facilidades de pago: juegos de cuarto, comedor, sala y piezas sueltas. «La Predilecta», San Rafael 171, entre Marqués González y Oquendo. U-1729.

BAULES y MALETAS

Gran liquidación que durará pocos días: baúles, camarote y bodega; maletas de cuero y fibra, maletines carteras, etc. «La Casa Inglesa». Salud 9, esquina a Rayo. M-7179. 56

MUEBLES DE OCASION

Juegos de cuarto, Arte Moderno, de 3 cuerpos y de dos; de comedor, sala y recibidor, a precios nunca vistos. Apresúrese a escoger el suyo. Damos facilidades de pago. «La Protectora», Belascoaín número 68, entre Salud y Jesús Peregrino.

MUEBLES A PLAZOS

Brindamos los mejores muebles, desde los más modestos a los más lujosos. Grandes facilidades de pago. Especialidades en fabricación. Tomamos muebles en fondo. Compramos muebles usados de todas clases. Pagamos más que nadie.
"DIAZ Y CHAO"
Neptutno números 197 y 200, entre Belascoaín y Lucena: U-5154.

SALUD 11

Visite esta casa: juego cuarto, sala, comedor, recibidor, lámparas, neveras de refrigeración, neveras, sillas, sillones, camas, muebles oficina, cajas hierro, máquinas radios, pianos, baúles maletas, vidrieras, cantinas, motor gasolina, 2 bicicletas buenas, pesas porcelanas. Aproveche esta liquidación por 30 días. Visítenos y compare. Salud 11. M-9136.

VENDO ELEGANTE JUEGO CUARto 3 cuerpos arte moderno 30 pesos otro 8 piezas último tipo baratísimo. Comedor sala, 9 piezas de caoba. San Joaquín 33¼ esquina a Monte.

SE VENDE UN ESCAPARATE DE palisandro y otro más sencillo. Lámparas de pie y colgar, cuadros tapicería y otros. F-4919.

VENTAS

56- MUEBLES Y PRENDAS

MUEBLES BARATISIMOS
Se venden, compran y cambian.
A PLAZOS Y AL CONTADO
Vea nuestro inmenso surtido y nuestros precios sin competencia.
NEPTUNO Y SOLEDAD: U-1360.

NECESITO VENDER, EN SEGUIda: un fino juego de cuarto, de tres cuerpos, último estilo; uno de sala, espejo colgado, nueve piezas; uno de comedor, color nogal; un piano, chico; un radio y chaiselong, imitación de cuero. Todo flamante y por un precio irrisorio. Pueden verse a cualquier hora. San Rafael 143-E., entre Soledad y Aramburo.

MUEBLES
A PRECIOS NUNCA VISTOS
Juegos de cuarto, comedor, recibidor y piezas sueltas. También compramos y cambiamos muebles y joyas. «La Perla», Animas No. 84, esquina a Galiano. Teléfono A-8222.

MUEBLES DE GUSTO. GRAN OPORtunidad. Por necesidad de quitar la casa, se malvenden los muebles, juntos o separados. Neptuno 172 apartamento 206. Entre Escobar y Gervasio.

VENDO CUARTO $20.00. OTRO TRES cuerpos $35.00; otro 8 piezas, sala espejo colgado $35.00. Comedor Renacimiento todos caoba, últimos modelos, sillones grandes. Estrella 129, entre Campanario y Lealtad.

57— UTILES DE OFICINAS

MAQUINA DE SUMAR BURROUGHS perfecto estado, y máquina escribir «Monarch» se venden. San Lázaro 199

MUEBLES DE OFICINA, VENDO y compro: cajas hierro, archivos Kardex, tarjeteros, máquinas escribir, sumar, calcular, burós, libreros, juegos de recibidor, sillas, butacas, carpetas. Compostela 43, entre O-Reilly y Progreso. M-8638.

MAQUINAS, BUROS, DINERO, JOYAS

Radios. Empeño, compro y vendo: máquinas escribir, sumar, calcular, coser, archivos-cajas, mimeógrafos, pupitres, equipajes, objetos de Arte, satélites y mesas.

FLUSES A DOS PESOS
Procedentes de empeño: pantalones, sobrecamas, zapatos, maletas, etcétera.
LA HISPANO CUBA
Monserrate 39 y Parque Zayas. A-8054.

RADIOS R.C.A. VICTOR, CON CErebro y Ojo Mágico, últimos modelos, los vendemos con grandes facilidades de pago, aceptándole en cambio su piano o pianola de uso. «Universal Music & COMM. Co. S.A.», de San Rafael 10. Teléfonos M-2932 y M-8487.

REGALO DE PASCUAS

Juego de cuarto, sala, comedor, recibidor, nuevos y de usos, lámparas, neveras, refrigeradores, radios, sillas, sillones, camas, gobelinos, baúles, maletas, enseres café, pianos, máquinas coser, guardarropa de acero, chaise longe. Todas nuestras mercancías a precio de regalo.

UTILES OFICINA
Máquinas, burós, libreros, mesas caja caudales.
Salud 11. Telf. M-9136

BOLSA DE MUEBLES DE OFICINA

Muebles de Caoba en General
Agentes Exclusivos de YAWMAN Y ERBE
Muebes de Acero
TARJETEROS VISIBLES
Sistemas de Archive
"Y and E"
RELOJES REGISTRADORES
"CINCINNATI"
Compostela entre Obispo y Obrapía. Teléf. A:7744

58— LIBROS E IMPRESOS

POR TENER QUE EMBARCARME vendo un juego de cuarto de tres cuerpos completo. Lo doy casi regalado, Compostela 106, entre Sol y Luz. Hotel Campoamor, habitación 8

LIBRERIA «ALBELA». CONTINUAS novedades científicas y literarias. Libros de Enseñanza Elemental y Superior. Revistas de Modas. Agencia exclusiva «Le Femme Chic», de París; «Chic Parisien» y todas sus publicaciones, las mejores del Mundo. Pídalas en esta librería. Compra y venta de libros antiguos, con grabados, preferentemente cubanos o que traten de Cuba, Belascoaín y San Rafael: U-5783 Apartado 511. Habana

59. RADIOS

VENDO MAGNIFICO RADIO MAjestic de lujoso mueble y grandes voces en $29.00. Está casi nuevo, San Miguel 129, altos, entre Gervasio y Escobar.

FAMILIA VENDE PRECIOSO RAdio gabinete marca Grunow, onda corta, once bombillos, costó $240. Se da muy barato está completamente nuevo. Salud 54, Escobar y Lealtad.

VENDO RADIOS GRUNOW

Para todas ondas desde $5 mensuales. Admito como parte de pago: radios de uso, etc. Solicite demostración al teléfono A-9331, Acosta Nro. 115, casi esquina a Egido.

M.E.C.D. 2016

VENTAS

RADIOS

RADIOS DE ELEGANTES MUEBLES que han costado 200 y 300 pesos, los liquido a 20 y 15 pesos, por quitar la casa de venta de radios. Neptuno 220, entre Aramburo y Soledad.

REMATO RADIOS 50 POR 100 valor Modelos 1936, corta, larga, 110 y 6 volts. Cambio por máquinas escribir, motores eléctricos, objetos valor. No compre radios, sin ver "El Criollo", Egido 18.

COMPRAMOS FACILIDADES DE pago terreno Infanta Carlos III u otro lugar bueno. Deseamos alquilar A, bajos, teléfono A-8722.

VENDO UN RADIO R.C.A. DE 7 bobillos en 12 pesos, un Majestic de gabinete, en 55 pesos. Ver a cualquier hora en Acosta No. 115, casi esquina a Egido.

VENDO RADIOS DE TODAS MARcas con cinco pesos de fondo A solicitud llevo catálogos a domicilio. A-6314. Escobar 97, bajos, entre San Rafael y San José.

GRUNOW 1936. VEA Y OIGA EL maravilloso modelo de 3 bocinas y 12 bombillos metálicos. Pase por Curazao 33, bajos. Telf. A-9701.

VENDO RADIO SPARTON, GABINEte último modelo, ondas corta y larga: $55. Refrigerador Copeland de tamaño pequeño, $80. Perfecto estado funcionamiento Embarco, urge venta. Sitios No. 111, bajos. Campanario y Salud.

RADIO: REALIZO R.C.A. $25, PILOT $12; Atwater Kent, Crosley con reloj, $40; Widwest 16 tubos, 2 bocinas 5 bandas, $80. García, Salud 86, M-4077.

VENDO RADIOS USADOS
Todas marcas, desde $12.00, hasta $40.00, lujosos gabinetes funcionando correctamente. Vendemos radios Grunow 1936, todas ondas, desde $5.00 mensuales, aceptándole radios, pianos usados. Agencia Radios «Grunow» Seriedad y Garantía., Jesús del Monte 27, una cuadra Tejas.

SE VENDE MUY BARATO UN CHASsis de Radio de ocho tubos en perfectas condiciones. Campanario 63, segundo piso de 12 a 1 y media y de 6 en adelante.

NECESITO VENDER URGENTEmente magnífico radio R.C.A. de 9 bombillos y magnífico mueble. Está casi nuevo. Véalo en San Miguel 129 altos entre Gervasio y Escobar.

VENDO RADIO GRUNOW DE SEIS tubos, onda corta y larga, precioso gabinete absolutamente nuevo; también radio Majestic (genuino), onda corta y larga, 12 tubos, al primero que haga una oferta razonable, edificio Gómez, Morro y Genios, Apartamento 605. Hay elevador.

60-INSTRUMENTOS DE MUSICA

MARAVILLOSO REGALO DE PAScuas de recuerdo inolvidable. Un piano alemán nuevo sin estrenar será la alegría de su hogar. Se liquida baratísimo. Véalo y convénzase. Dragones frente teatro Martí.

DOS ESTANTES VIDRIERAS, 94 pulgadas frente por 99 alto, ocho hojas vidrieras cada uno, entrepaños correspondientes, propios para botica o tienda. San Lázaro 199.

VENDO PRECIO REGALADO VICtrola Victor con 140 piezas bailables. Apresúrese para las Navidades Pruébela y véala de 12 a 3 en Correa 58. No pretensiones.

REGALO DE PASCUAS: CONSERvatorio liquida sus pianos, completamente nuevos, europeos y americanos. Urge venta, por embarcarme. Calle 12 número 7, entre F. y G., frente a la destilería Habana, reparto Batista. X-2139.

URGE VENDER. ELEGANTE PIANO alemán, acreditada marca(grandes voces, teclado blanquísimo, tres pedales, con sordina, sin comején. Véalo, casi lo regalo, $49. Manrique, 1-D, San Lázaro y Lagunas.

PIANO, CUARTO DE COLA, TOTALmente nuevo. Se vende muy barato. Es una oportunidad. Monte 18, entre Aguila y Angeles.

"LA PREDILECTA"
SAN RAFAEL 141

Por lo que usted quiera pagar, le daremos el piano que necesita Liquidamos un enorme surtido de pianos finos, propios para personas de gusto y al alcance de todas las fortunas. Facilidades de pago. Visite nuestros grandes salones de exposición.

"LA PREDILECTA"
SAN RAFAEL Y OQUENDO.
TELEFONO: U-2530.

TENGO QUE REDUCIRME Y VENdo a primera oferta razonable piano «Gaveau» flamante Santa Teresa 90, entre Prensa y Primelles, Cerro.

PETERS ES LA UNICA PERSONA a quien se puede confiar su piano. Quien pensó en piano dijo Peters. I-5430.

PIANO, CUARTO DE COLA, COMpletamente nuevo. Se vende muy barato, Monte 13, entre Aguila y Angeles.

VENTAS

60—INSTRUMENTOS DE MUSICA

«LA INTERNACIONAL», VENDE los mejores pianos, cuarto cola y verticales: Steinway, Ronich, Bulhner, Kallman, Scheilmel Pleyel. Facilidades de pago. «La Internacional», San Rafael 57 esquina a Campanario.

GRANDIOSO PIANO, MARCA ROnich, Berlin. Lo mejor de lo mejor. Lo más famoso, de finísimo sonido. Mueble de gran atractivo, color nogal. Muy barato. Dragones frente al Teatro Martí.

SE VENDE UN GRAN PIANO, DE magníficas voces, en excelente estado. Lo doy a la primera oferta razonable, por estar estorbando. Véalo en Perseverancia número 1, casi esquina a San Lázaro.

ARMONIUM FRANCES
Instrumento insuperable de famosa marca. Contiene dos y medio juegos y transpositor. Buen precio. También ofrecemos magníficos pianos de precios reducidos y con facilidades de pago. Visite San Rafael No. 44, teléfonos M-1375 y A-6992.

AFINADORES

AFINADOR: COMPOSITOR DE PIAnos y autopianos del Conservatorio de Música Masrriera. Experto graduado en Michigan, Estados Unidos. Trabajos garantizados. Precios módicos. Afinar: $2.00. Avisos: Profesor Vidal Cuvelier. Telf. A-8606.

PARA FIESTAS DE NAVIDAD, TENga afinado su piano. El mejor regalo de Pascuas es un buen piano. Lame a Peters, I-5430.

AFINE SU PIANO, POR $2.00, CON toda garantía y seguridad. Manuel Domínguez, afinador mecánico, graduado en la Escuela «Danguard», de New York. Taller de Reparaciones: Zulueta 36 y medio. Telf. M-3040.

61- DE ANIMALES

VENDO DOS VACAS: UNA RECENtina y una próxima; un caballo, alador y 6 cochinitos de raza, por no poder atenderlos. Alegría número 1, Reparto Gavilán, Arroyo Apolo, 2 a 10 p. m. Rogelio Menéndez.

VACAS
Vendo novillas cruzadas Jersey y Holstein buenas lecheras. También buen toro holandés. Se ordeña a las 2 p.m. Informan: Ayestarán 1, teléfono U-1129.

SE VENDE JACA DORADA CRIOLLA 7 cuartas y media, marcha fina, a todas horas. Finca San Antonio. — Vínculo y Estrela. Calabazar.

SE VENDE UNA ESPLENDIDA chiva, gran lechera, nuevecita en 12 pesos. 10 de Octubre 656 entre Gertrudis y Josefina, Víbora.

«EL CARDENAL», ACABA DE RECIbir canarios Hamburgueses e infinidad de pájaros, aves y huevos de raza, de las granjas Cifuentes y Ferrada. Alimento «Magic», Zulueta 73. M-4319.

VENDO A PRECIO DE SITUACION mulos, carros y arreos de todas clases, caballos, mulos de monta y pony, 4 potros sementales, 7 y media cuartas, bonito color. Carros cerrados para lecheros y panaderías. Domingo Jarro. Marina y Atarés. Jesús del Monte X-2876.

62- OBJETOS VARIOS

VENDO ESTANTERIA LUJOSA frente de caoba y cristalería y fondo de espejo, para botica o cualquier comercio, adaptable a cualquier local. Precio ganga. Véala Quinta Avenida esquina calle Veintiocho, Reparto Miramar, Garage.

LADRILLOS REFRACTARIOS GRANdes de arco, en muy buenas condiciones, propio para hornos, se venden muy baratos a 30 pesos el millar Informan: Emilio González, Avenida de Colombia a esquina Ramón G. Mendoza, botica, Reparto Miramar, Marianao.

PANADEROS: SE VENDEN 22 TAblas panadería, 4 clavilleros grandes y un camión Dodge, por no necesitarlo. «Las Villas», 17 y 16, Vedado. F-2349.

SE VENDEN LAS MODERNAS BOLsas que se calientan solas a 80 centavos en Prado y Monte, Bar. Se solicitan agentes para todos los pueblos del interior. José Alonso.

VENDO VARIAS VIDRIERAS MOdernas, de todos tamaños; nevera, para cantina; mesas Vitrolite y mármol; vidriera de lunch y un Konikal, pastelera redonda. Informes: Estrella 109, por Campanario.

REINA 22, SE REMATAN VARIAS vidrieras y espejos, una vitrola y una máquina de coser., Barato, urge venta.

TABLA DE FORRO, DE 8 Y 6, UN lote, unos tres mil pies, como nueva. Se vende en 70 pesos. Egido 79, Venta de Billetes

VENDO BICICLETA NIAGARA, TAmaño 28 pulgadas, 15 días uso, en 20 pesos, propia para mensajero. Trocadero No. 16.

ARMATOSTE
Liquido: vidrieras, mostradores; cajas hierro 4 puertas y chicas; una, propia para joyería; neveras, refrigeración, pianos, lámparas, juegos de cuarto, sala y comedor, estantes, muebles de oficina y equipajes. Visítenos. Por 10 días. M-9136. Salud 11.

VIDRIERAS, CANTINAS, MOSTRAdores y mesas Vitrolite, armatostes, congeladoras helados, molinos café, contadoras, sillas tijera, cajas caudales, mesas mimbre con sillas, de oportunidad. Cano, Habana 116 y medio, entre Amargura y Teniente Rey.

Dinero-Hipotecas

64— OFERTAS

HIPOTECAS: ME URGE COLOCAR 15 mil pesos fraccionados, desde 300 pesos. Habana y sus repartos, para bóvedas y panteones, desde 50 pesos, en el día. J. Llanes, Sitios 42, esquina a San Nicolás. Telf. M-2632.

Dinero-Hipotecas

64. OFERTAS

PRESTAMOS
Dinero sobre joyas.
Desde el 1%
Compramos y vendemos joyas y muebles.
"LA PERLA"
Animas 84 esq. a Galiano A-8222.

DINERO SOBRE JOYAS
DESDE EL 1%
"LA CASA MUXELLA"
Neptuno 13 - Telf. A-0309

Dinero en Hipoteca
En todas cantidades al tipo más bajo en plaza con la mayor reserva y prontitud.
Miguel F. Marquez
Empedrado 16, altos, esq. a Cuba A-8450.

DOY DINERO EN HIPOTECAS AL 7 por ciento también sobre bóvedas, panteones, condominio, usufructo, nuda propiedad, alquileres, bonos, acciones, compro créditos hipotecarios y casas. Alberto Cuervo, Metropolitana 342, M-2808.

FACILITO DINERO, SOBRE PANteones o bóvedas, de cien pesos, hasta quinientos, ni más ni menos. También en hipotecas sobre casas y fincas. Marrero, Aguiar 25. M-7774.

DINERO
No pierda tiempo. Cuando necesite tomar dinero en hipoteca o Pagarés, vea a M. Fernández, San Ignacio 50. Telf. M-9272. De 2 a 5. Operación rápida y absoluta reserva.

SE DESEAN COLOCAR $1.000 AL 9 por ciento primera hipoteca, en una casa de La Habana y Vedado, cuyo valor sea de $4,000 $5,000. Más informes escribir a D. R. Clasificados DIARIO DE LA MARINA.

OFREZCO DINERO SOBRE PANteones bóvedas, alquileres casas, fincas rústicas. Solución inmediata. San Rafael 101, entre Gervasio y Escobar, altos, interior de 8 a 12. Señor Escobar.

DINERO
Doy grandes y pequeñas cantidades, en primera hipoteca, desde el 7 por ciento, en adelante, para La Habana y sus barrios. Compro y vendo casas, solares y créditos hipotecarios, Compro y vendo Bonos y Acciones.
JULIO C. GRANDA
Obrapía 33. Telfs. M-5921 y F-5759.

65— BONOS Y VALORES

N. GELATS Y COMPAÑIA
106 Aguiar 108 esquina a Amargura
CAJAS RESERVDAS
Las tenemos en nuestras bovedas construidas con todos los adelantos modernos y las alquilamos para guardar valores de los interesados. En esta oficina daremos todos los detalles que se deseen

VALORES: COMPRO Y VENDO VAlores, bonos y acciones a los más altos tipos de plaza y se pignoran. Doy dinero en primeras hipotecas, Obrapía 17. Manuel Piñol.

PARA LAS DAMAS

70-INTERES PARA LAS DAMAS

CORTE MODERNO NACIONAL
SISTEMA «MENDEZ»
Reconocido como el más completo y rápido para aprender a cortar y coser con perfección, en poco tiempo. Profusión de grabados para ilustrar con toda claridad las lecciones. De venta: «El Encanto», «La Filosofía» y Academia «Méndez». La autora de este método avanzado de corte y costura, señora Josefina Méndez de Lana, brinda a las damas la oportunidad de aprender este arte interesante en la Academia, a domicilio o por correspondencia. Moldes a medida de todas clases. Estricta moralidad. Clases en cursillos, muy económicos, en Neptuno número 81. La señora Isolina González, titulada por el Sistema «Méndez», ofrece clases a domicilio y en su academia, situada en San Rafael esquina a Lucena, letra C)

TRAJES DE NIÑO Y CABALLERO, que no le sirvan los arreglo de último modelo. Precios económicos. Hago a plazos y contado. Voy a domicilio. San Nicolás 21 Juan González, teléfono A-7095.

SEÑORAS Y SEÑORITAS
Existe un medicamento exclusivamente para las mujeres. Se llama: «Gotas Metrol». Tomando las «Gotas Metrol», desaparecen los dolores y se regulariza el período menstrual. Las «Gotas Metrol» son de efecto seguro en las supensiones de 30 a 60 días. Pidan prospectos. Depósito: Farmacia del Dr Mata. San Lázaro 402. Habana. Teléfono U-6815.

MARGARITA LOPEZ, ZURCIDORA. Zurcidos semi-invisibles especialidad telas gruesas y trajes de caballero; Precios económicos. Blanco No. 1 bajos, entre Malecón y San Lázaro.

SEÑORA: NO BOTE SU SOMBRERO, sin verlo Celestina, Tiño, hago, reforma, plancho, engomo: 30 centavos. «Casa Celestina» San Rafael 41, una cuadra Galiano. Farola en la puerta.

POR UN PESO, SE HACE EL VEStido que quiera. Por 50 centavos, corto y entallo. Se dan clases de corte y costura. Manrique número 28, casi esq. a Animas.

Fuera CANAS: OBTENGA UN HERmoso color: negro, castaño o rubio, usando tintura «La Favorita». Teñido del cabello: $3.00; Estuche: $11.00. De venta en todas las Farmacias. Depósito: Virtudes número 28.

PARA LAS DAMAS

70- INTERES PARA LAS DAMAS

SE HACEN FLORES PARA VESTIdos, también vestidos. Amargura 16, entre suelos, apartamento 1.

PIERNAS DELGADAS. ES MUY COrriente oír exclamar: ¡lástima de piernas tan flacas! Al observar a una hermosa mujer con unas piernas delgadas. Eso se puede evitar. ¿Quién sabe cómo? Escriba a M. Dupraix, Apartado 811, Habana, y recibirá informes confidenciales.

EXTIRPACION
De los vellos de la cara muslos, piernas, etc., por medio de la electricidad. Tratamiento definitivo y garantizado. Señora Alexander. Calle Tercera número 381, entre 2 y 4, Vedado, Habana.

«PARA TI», ES LA REVISTA QUE contiene todo lo que interesa a la mujer: 20 centavos ejemplar. Pídala a nuestros vendedores. Agencia de Publicaciones «Madiedo» bajos del Centro Asturiano, frente al Parque Central, Habana. Telf. A-6466.

ENSEÑANZAS

75- PROFESORAS-PROFESORES

PROFESORA FRANCESA GRADUAda Universidad de París da clases de francés a domicilio y en su academia. Se hacen también traducciones. Telf. F-2658.

ISIS AGUIRRE, PROFESORA DE piano, titular del Conservatorio Orbón, da clases de piano. Cuotas módicas, Gervasio 88, segundo piso.

BAILES MODERNOS (TOMASIN)
Positivamente enseño, con práctica: Danzón, Son Paso Doble, Blues, Vals, Fox Trots, Tango de Salón. Voy a domicilio. Seriedad y garantía. San Nicolás 264, entre Gloria y Misión, a dos cuadras de Monte.

BAILES: PROFESORES MAURICE
Y Srta. Santander. Verdaderos profesionales, procedentes de New York. Estilos modernísimos europeos y americanos: Fox, Paso doble, Son, Blues, etc. Bailes teatrales. Enseñanza rapidísima, día y noche. Precios mínimos. Visítenos sin compromiso, Acosta 79, altos. Vamos a domicilio.

PROFESORA INGLESA DA CLASES a domicilio y colectivas. Para más informes llamar al teléfono F-3947.

PROFESORA DE INGLES, TAQUIgrafo Pitman,piano bailes clásicos, la misma dirección profesor de Español normalista en su academia o domicilio calle H No. 55 entre 23 y 21, Vedado. F-5892.

PROFESOR DE BAILES
Precios módicos. Enseñanza rápida: Son, Fox, Tango, Blue, etc., etc. Doy clases a domicilio, Ismael Servalló. Cárdenas número 3, segundo piso.

PROFESORA DE PIANO, VIOLIN, solfeo y Teoría, incorporada a Conservatorio. Validez oficial en los títulos. Se dan clases a domicilio. Teléfono FO-3374. 7 entre 14 y 16. Almendares.

PROFESOR GRADUADO EN LA Normal Central de Madrid, ofrécese para explicar a domicilio, clases elementales y superiores. Novísimos sistemas didácticos. Sr. Pedrós, L. número 164. Telf. F-1895.

MISS CHRISTIAN TIENE HORAS disponibles para dar clases privadas y colectivas. Inglés, Francés, señora, señoritas exclusivamente. Preparo alumnos exámenes. Llame F-5960 de segundo piso de 12 a 1 y media y 8 a.m. a 11 a.m. Línea esquina a 14 Vedado.

INGLES. COLEGIOS AMERICANOS
Aprenda inglés rápido, fácil, económicamente. Método modernísimo a base de conversación solamente. Garantía: usted podrá hablar una hora cosecutiva en inglés al terminar la segunda lección del curso. Clases individuales $5.00 por mes. Language Research Institute of New York. Profesor Richardson. Representante colegios americanos al alcance de todas las fortunas. Preparación especial en inglés para entrada en los mismos. Lunes, Miércoles y Viernes. Manzana de Gómez 528.

$1.00 MENSUAL, 8 ASIGNATURAS. Todas, inclusive, inscribiéndose hoy último día. Aproveche: inglés, taquigrafía, mecanografía, teneduría, aritmética, caligrafía. U-4782. San Rafael 87-A., bajos. Escobar.

ACADEMIA DE CORTE Y COSTURA Sistema «Cuba». Hágase sus trajes, mientras aprenda por el método más sencillo y rápido. Clases a domicilio. Ttulos al mes. Aguacate 17, A-7409

APRENDA CORTE Y COSTURA
El sistema Alemany Nacional es la preparación más sólida y útil para la mujer. Estudios que ofrecen garantías, modernos completos, fáciles y agradables. Hágase profesora titular en el Instituto «La Central» San José 9, Inventora: Matilde A. Vda. de Raurell, o aprenda en las sucursales, por mis competentísimas profesoras graduadas; Sra. de Orfilia, Luz 26, señora Landa Colón No. 3, Sra. Romero, Santa Amalia, Arnao y Agramonte; Sra. Juanita, Marqués González 29: señora de Alfonso, Jovellar 39 entre M y N; Srta. Hortensia, Atocha 6, Cerro; Sra. Matutina, Alejandro Ramírez 18 B, Sra. Luz, Enrique José 71½, Camagüey; Sra. Vda. de Faguet, Colón 7, Colón; Srta. Marina Bello, Madruga; Srta. Luisa Ayllón 331, Cárdenas; Srta. Isabel González Avenida la esquina 30 Miramar, Marianao; señora Bibita Rodríguez, central Hershey, Cabañas; señora Cedelina Cruz, Luyanó 249; Srta. Hilda Sierra, Casa Blanca; Srta. Julia Calderín, General Lee No. 47, Marianao; Srta. Josefina, Baños y 23, Vedado Srta. Soler, Infiesto 30, Perico; Sra. de García; 12 entre B y C, Almendares. Clases por correspondencia, teniendo la exclusiva de dar grandes ventajas lucrativas a mis Academias. Todas cortan moldes y trajes a la medida. Vendo métodos modernos con grabados y explicados, al alcance de todas las inteligencias, la oportunidad que brindo hoy. Infórmese y remita sobre y sello. Nota: Toda la que esté graduada de otro antiguo sistema y desee mi moderno Sistema «Alemany» escríbame. Clases a domicilio.

ENSEÑANZAS

75- PROFESORAS-PROFESORES

ACADEMIA DE CORTE Y COSTUra sistema Machado. Directora señorita Herrera. Hacemos vestidos desde 50 centavos. Patrones a medida. Calle 25 letra A. F-3458.

BACHILLERATO
PROFESORES DEL INSTITUTO
EL NUEVO CURSO COMIENZA EL 3 DE ENERO.
Prepárese para los exámenes finales que se efectuarán en fecha próxima. Puede recuperar el tiempo perdido. El curso comienza el día 3 de Enero. Todas las asignaturas del Bachillerato, explicadas por profesores del Instituto. Cuotas módicas. También se cursan las asignaturas de la Escuela Profesional de Comercio. **Academia Rabiña,** Neptuno y Manrique, altos. Teléfonos: A-8222 y M-7849

ACADEMIA RABIÑA
EL NUEVO CURSILLO COMIENZA EL DIA 3 DE ENERO. BACHILLERATO
Clases individuales: Inglés, Francés, Alemán, Taquigrafía «Pittman» y «Gregg» Mecanografía, Ortografía, Teneduría de Libros, Correspondencia Comercial y Aritmética. TAMBIEN CLASES POR CORRESPONDENCIA. Ingreso E. de ngenieros, Arquitectos y Veterinaria. Curso de Procurador. **Pida Prospectos: Neptuno 78 y 80, altos, esquina a Manrique. Telfs. M-7849 y A-9228.**

76- COLEGIOS

COLEGIO MOUNT SAINT JOSEPH College, Baltimore. Hermanos Xavier. Preparación colegio o vida negocio. Enseñanza inglés especial. Escriba apartado 2543 para informes.

ALUMNOS DEL INSTITUTO
Matricúlese en el nuevo cursillo de BACHILLERATO en la ACADEMIA «BRAVO». Clases poh Catedráticos del Instituto. Laboratorio para prácticas de Física y Química. Cuotas: Preparatoria, Primero y Segundo Año: $4.00. Tercero y Cuarto Año: $5.00. También cursos especiales para ingreso en las Escuelas de Ingenieros, Veterinaria y Normales. Contabilidad Ortografía, Mecanografía y Taquigrafía Pitman y Gregg. (inglés y español). Neptuno 199 y 198. entre Belascoaín y Lucena. U-2627.

INSTITUTO "10 DE OCTUBRE"
Avenida Diez de Octubre (Jesús del Monte) número 342. Teléfono: I-5710. Bachillerato, Preparatoria, Sexto Grado, Comercio. Fundado y dirigido por los siguientes catedráticos del Instituto: doctores Betancourt, Calajell, Calzadilla, Castellanos, Escalona, García Menéndez, García Tudurí, Lazo, C. Rabiña, Paz, Rodríguez, M. Rabiña y Rodríguez Díaz. Precios especiales para los alumnos del Instituto de La Habana.

SE ENVIA GRATIS
Interesante prospecto ilustrado del Colegio de Escolapios de Guanabacoa Habana. Plantel de primer orden, establecido desde 1857. Pídalo simplemente en una postal dirigida al P. Rector de dicho Colegio.

COLEGIO CABALLERO
Para cursar alumnos de uno y otro sexo los seis grados de Enseñanza Elemental y Preparatoria, para ingreso de Segunda Enseñanza y Escuelas de Comercio. Tres edificios de planta alta y uno bajo, dedicados a aulas. 328 alumnos matriculados en este curso, son atendidos por 21 profesores de reconocida competencia.
SAN RAFAEL Y OQUENDO

77— ACADEMIAS

OBSEQUIO DE LA ACADEMIA DE COMERCIO
LUIS B. MORALES
Los que presenten quince centavos en sellos, recibirán una Aritmética Mercantil, práctica. Clases: Teneduría de Libros, Taquigrafía, Ortografía de Inglés Cases de Mecanógrafía: $1.00 mensual, una hora. Clases individuales, Lealtad 141, entre Salud y Dragones.

ACADEMIA DE IDIOMAS ROBERTS Malecón 31. Teléfono: M-2124. ¿Desea usted aprender inglés? Compre el método Roberts. Se recomienda por sí solo. Distinción. Eficiencia. Garantía. Cuarta Edición. $2.00.

ACADEMIA DE CORTE Y COSTUra, sistema «Cuba». Hágase sus trajes mientras aprende por el método más sencillo y rápido. Clases a domicilio. Títulos al mes, Aguacate 17. A-7409.

INTERES GENERAL

Regalo de $50 a $100
Por pruebas de vendedores clandestinos de Medicinas sean o no robadas que no den Factura al Timbre Nacional.
Sr. Andreu - Tel. I-3515

MANGANESIO, CROMO. COMPRO minerales en toda cantidad. Dirigirse apartado 785 Habana.

400 ARTICULOS QUINCALLA, JUguetes, objetos pequeños para regalos, premios, piñatas verbenas y sorpresas caramelos. Remitimos lista iprecios a comerciantes interior. «La Comercial». Apartado 2544 Habana.

¡¡JUGUETES!! AGENTES EN TOdos los pueblos se necesitan. Gane dinero en abundancia vendiendo juguetes, tenemos desde 25 centavos gruesa hasta los más costosos. Apúrese en pedir lista de precios. Cuando escriba detalle los tipos que interesa comprar. Roberto Fernández H. Apartado 2437. Habana.

INTERES GENERAL

NO ALQUILE BOVEDA NI LA COMpre vieja porque es botar su dinero. Por poco dinero le suministro una nuevecita con capacidad para cuatro sarcófagos y osario independiente, muy cercana a la gran capilla Central. Llámeme y nos entenderemos. Teléfono U-2242.

NO ALQUILE BOVEDA, NI LA COMpre vieja porque es botar su dinero. Por poco dinero le suministro una nuevecita con capacidad para cuatro sarcófagos y osario independiente, muy cercana a la gran capilla central Llámene y nos entenderemos. teléfono U-2242.

PAPEL PERIODICO
VENTA Al por mayor **M-9759**
Zulueta No. 36 C
Bien pesado y amarrado, en bultos de todos tamaños

"EL CASTILLO DE FARNES".
Acabamos de recibir sidra natural, chorizos asturianos y de Cantimpalo, de la clase más selecta; embuchado La Sierra, jamones, queso de Cabrales y Manchego, etcétera. Háganos una visita y deléitese comiendo en nuestro restaurant sito en Monserrate y Obrapía. Telf. M-4225.

ALQUILERES

79— HOTELES

HOTEL REGIS
Residencia para familias. Estricta moralidad. Situado lo más céntrico de la capital. Habitaciones y apartamentos con baño privado, agua fría y caliente, y vista a la calle. Cocina de primer orden y servicio esmerado. Elevador día y noche. Precios razonables. Prado y Colón. M-3683.

Hotel Roosevelt
AMISTAD Y SAN MIGUEL
$50 mensuales — Matrimonios con tres excelentes comidas.
Apartamentos para familias Todos con baño privado. Elevadores día y noche.

HOTEL NEW YORK
Dragones 16, al lado Cuban Telephone. 100 habitaciones, baños privados, agua caliente, elevador. El más propio para familias del Interior. Máximo en comodidad, por mínimo precio. Abónese diario y por meses. Grandes rebajas. **Los mismos dueños del Hotel «Boston».**

HOTELCOLONIAL
SAN MIGUEL 62, CASI ESQUINA GALIANO
Residencia para familias. Apartamentos y habitaciones: baño privado, elevador día y noche. Restaurant en octavo piso. Cocina criolla y española, con carta. Moralidad. Telf. A-6958.

HOTEL "VANDERBILT"
Lo más alto, saludable y económico. Neptuno 309, esquina Mazón. Habitaciones de esquina, con baño privado, propias para quien convenga vivir cerca Universidad o los Hospitales Calixto García y Mercedes.

HOTEL SAN CARLOS
Egido y Monte.
A 20 pasos de Muralla y Bernaza,
PASCUAS Y AÑO NUEVO
Pase usted estas fiestas en este confortable hotel. Los precios son especialmente económicos:
HABITACION Y COMIDA
Desde $1.50 a $2.00, una persona
Desde $2.75 a $3.50, matrimonio
POR UN MES
Una persona **$30 a $40**
Matrimonio **$50 a $60**
Cocina española y criolla. Hay apartamentos para familias, con vista a la calle.

HOTEL ANDINO
S. LAZARO 490, ESQ. M. U-2553
Unico en su clase. Moderno, céntrico, amplio, freeco, saludable, frente Universidad. Conviene para los que necesiten viver cerca de los hospitales Calixto García o Mercedes. Habitaciones con baño privado, balcón, hermosa vista. Con 3 excelentes comidas: $45.00, matrimonios. Una persona, desde $26.00. Apartamentos con o sin muebles y asistencia. Precio sin competencia. Garage propio y ascensor. Esmerado servicio en mesas separadas.

Lea ¡ALERTA! al mediodía y el AVANCE por la tarde

ALQUILERES

79- HOTELES

THE SAVOY
F. Y 15, VEDADO
Telf. F-6616.
Situado en un lugar alto del Vedado. Con fácil y frecuente comunicación, con la Ciudad y Repartos. Rodeado de jardines. Con 600 metros de hermosos portales. Las habitaciones tienen ventilación directa, teléfono, baño privado, con agua fría y caliente. Precios moderados incluyendo tres excelentes comidas. El servicio en mesas separadas, para cada familia.

TROTCHA
CALZADA Y DOS, (VEDADO)
Economía, confort, seriedad. Frescas habitaciones con baño privado y todo servicio, rodeado de jardines. Una persona: $35.00. Dos personas, desde $55.00. Telf. F-2383.

HOTEL "IDEAL ROOM"
PRADO 93.B., (POR PASAJE)
¿Desea vivir en casa tranquila, mejor que en su propia casa? Visite esta gran casa, aunque sea por curiosidad. Por dentro la mejor. Precios para matrimonios, con comida y toda asistencia, desde $35.00 a $45.00. Hay apartamentos de dos habitaciones, con balcón y baño a Prado. Exígense referencias de moralidad y pago.

80— CASAS DE HUESPEDES

GALIANO 111 ALTOS, ENTRE SAN José y Barcelona, un apartamento y una habitación baño privado, agua caliente, comida excelente. Matrimonio u hombres solos. Precios módicos. Exigimos referencias.

GRAN RESIDENCIA FAMILIAR, EN Prado 104, el mejor punto. Habitaciones para matrimonios o dos compañeros, desde 36 pesos con asistencia completa. Se admiten abonados al comedor. Referencias.

CASA DE HUESPEDES "LA REINA", Reina 20, esquina a Rayo. Se alquilan hermosas habitaciones y departamentos interiores o con balcón a la calle, con baños privados y servicio. Agua caliente. Comida inmejorable. Un departamento en la misma, independiente, con sala, comedor, dos habitaciones y servicio. M-6287.

NUEVA CASA DE HUESPEDES. Magníficas habitaciones, con agua fría y caliente, con buena comida, a precios económicos. Se admiten abonados al comedor. O-Reilly 52 entrada por Habana.

81— CASAS DE COMIDAS

GRAN CASA DE COMIDAS, VIRTUdes 24, por Amistad. Nuevo cocinero servicio abundante; artículos de primera. Pruebe y compare, uno 30, dos, 50; tres, 70; cuatro, 90 centavos. M-5502 .

MONSERRATE 69, PRIMER PISO. Se admiten abonados al comedor y se sirven cantinas a domicilio. Precios módicos. Telf. A-7609.

SERVIMOS CANTINAS A DOMICIlio: una persona 40 centavos; dos, 60 centavos. Servicio rápido y hora fija. Pruebe y será nuestro cliente. Reina y Angeles, (bar «El Polo»). Hablen con el cocinero.

¡ATENCION! SIRVO A DOMICILIO, excelente comida particular, de primera y aseada y admito abonados al comedor. Nuevo cocinero. Precios razonables. Pruebe. Residencia familiar. Consulado 56 y 60, altos. Telf. M-9487.

83— DEPARTAMENTOS

EN AGUILA 118, ALTOS, ENTRE Reina y Estrella. Se alquila un departamento de 3 habitaciones.

ALQUILO UN GABINETE PARA consultas, Diez de Octubre 464, frente al cine Tosca.

SE ALQUIDA BARATO, UN HERmoso y fresco departamento, con vista a la calle, en Obispo 40, altos. Informan en los bajos, Café.

SE ALQUILAN DEPARTAMENTOS y habitaciones, con lo necesario y un buen local de planta baja. Todos baratos. O-Reilly 5.

FAMILIA QUE EMBARCA, ALQUIla departamento amueblado. También se alquila otro departamento sin muebles edificio de ocho plantas, con sótano para garage. Len-s Court, Seis esquina a 11 Vedado.

84- HABITACIONES

AGUACATE 15, 2o PISO ALQUILO habitación con asistencia completa, si se desea, agua caliente y teléfono. Referencias.

SE ALQUILA UNA ESPLENDIDA habitación con baño intercalado, tiene salida al balcón, Neptuno 45.

HABITACIONES CON BALCON A la calle lavamanos, agua caliente, teléfono, espléndida comida, con toda asistencia por dos personas: 35 pesos. Teléfono U-5064 Belascoaín 64, altos botica esquina Salud.

A SEIS PESOS SE ALQUILAN ESpaciosas habitaciones en Figuras 94 Cada una tiene su cocina. Luz gratis.

OREILLY 85, PUNTO INMEJORAble, media cuadra Parque Central se alquilan habitaciones, comida buena y variada, precio de situación, agua caliente, luz, teléfono, confort, estricta moralidad.

ALQUILERES

84— HABITACIONES

O-REILLY 84, POR VILLEGAS, ¿DEsea vivir cómodo? Vea las grandes habitaciones con toda asistencia, todas con vista a la calle, propias para matrimonios, hombres solo. Precios de situación. Agua caliente. M-8046.

SAN MIGUEL 188, SE ALQUILA una habitación a señora o señorita sola. Hay teléfono.

RESIDENCIA FAMILIAR, DE CONsulado 56 y 60. Habitaciones amplias para personas decentes y estables. Luz, comida, teléfono, etc. Casa buena, conocida y acreditada.

EN ANIMAS 120, ALTOS, ENTRE Campanario y Perseverancia. Se alquilan 2 habitaciones, juntas, con vista a la calle. Casa de dos vecinos nada más.

MODERNA HABITACION VISTA CAlle, magnífico baño, luz, apartamento independiente nuevo. A personas formales solamente. San Nicolás 46, primer piso, casi esquina Virtudes. Con o sin asistencia.

EN EL VEDADO, CASA DE FAMIlia con o sin asistencia, una hermosa habitación. Teléfono F-1597.

IDEAL PARA MATRIMONIOS: Prado 99, frente al Capitolio. Habitaciones modernas, con baño privado y closet. Agua caliente y fría, a todas horas. Excelente comida. Gran confort y limpieza. Estricta moralidad.

Marina No. 2
Habitaciones amplias y ventiladas, desde $8.00 y $10.00; pequeños departamentos de sala, 1 y 2 habitaciones, baño y cocina, desde $15.00 y $20.00; y grandes Departamentos con sala, comedor, 3 y 4 habitaciones, baño intercalado, hall, cocina, pantry y cuarto y servicio de criados, desde $25.00. Vista al mar y mucho fresco, Edificio Carreño. Telf. U-1447.

AVISO
Si quiere vivir en casa de absoluta seriedad, alquile una habitación en la lujosa casa Consulado 126, altos.

EN VILLEGAS 9, PRIMER PISO, SE alquila una habitación, a matrimonio o caballeros de moralidad. También se da comida.

AGUACATE 124 — HABITACIONES frescas. Orden y limpieza. Informes en la misma segundo piso.

O-REILLY 85 PUNTO INMEJORAble media cuadra Parque Central, se alquilan habitaciones con comida buena y variada, precio de situación, agua caliente, luz, teléfono, confort. Moralidad.

ALQUILO UNA HABITACION AMplia y ventilada. Perseverancia 46, altos, casa de Familia, extricta moralidad. Muy barata.

SE ALQUILA UNA HERMOSA HAbitación en casa particular a hombres solos. Industria No. 39 2o piso, casi esquina a Colón.

CONCORDIA 25, Altos, ALQUILO hermosísima habitación vista a la calle, lavabo de agua corriente, matrimonio o personas de moralidad, excelente comida, ducha caliente.

HABITACIONES MODERNAS CON cocina, luz, escalera azotea para ropa, mucha higiene y moralidad. Calzada 153 una cuadra paradero tranvías. Vedado.

EMPEDRADO No. 30, ESQUINA A Aguiar se alquilan magníficas habitaciones y apartamentos y Aguila No. 16 esquina a Gloria.

CARLOS III ESPLENDIDOS ALtos, Pocito 42, cerca Oquendo y Colegio «La Salle». Sala, saleta, 4 habitaciones magníficas, baño intercalado completo. Agua siempre. Clarísimos. Llaves: bajos fondo.

"EDIFICIO CUBA", SEIS PISOS, Empedrado número 42. Se alquilan amplias y ventiladas habitaciones, muy baratas, elevador, lavabo, luz toda la noche. Orden y moralidad. Teléfono M-5113. B-4

85— NAVES Y LOCALES

PROPIO PARA OFICINAS O SOCIEdades de recreo, se alquila el amplio y fresco local sito en la calle de Zulueta 46, altos, esquina a Gloria. Para informes: Legado Murias, Teléfono A-6703.

ALQUILO NAVE MODERNA 556 MEtros Desagüe 77 casi esquina Fraanco. Tres cuadras Belascoaín, Baratísima. Informa Dueño U-1677.

¡COMERCIANTES!
AQUI TIENEN EL
LOCAL PROPIO
PARA SU NEGOCIO
DAMOS CONTRATOS POR AÑO
Aguacate 27.
Genios y Morro
Marina No. 2 Edif. Carreño.
Pasaje Infante esquina Mayía Rodríguez.
Cruz del Padre núms 2 y 6.
Dragones núm. 64, esq. a San Nicolás.
Inquisidor núm. 30, bajos.
O-Farrill y J. A. Saco.
O-Reilly núm. 29, esq. a Habana.
San Lázaro y Galiano.
Doce y 23.

GENIOS ESQ. A MORRO
PAULA 76
Local para comercio o industria. Gran salón tres habitaciones, doble servicio, patio traspatio y cocina. Mide 200 metros, Llave allí. Informes Omoa 14 D teléfono M-3225.

FOLLETIN 22

MADRINITA BUENA

Por RAFAEL PEREZ Y PEREZ
Una novela larga y completa.
De venta en la librería «Wilson», Obispo 52. Telf. M-3850

—¡Qué cosa más preciosa! —exclamó con su adorable impetuosidad de muchacha impulsiva.

El hombre se esponjó todo henchido de satisfacción al escuchar el espontáneo elogio, quedándose cara a ella, al pie del altar, con un manojo de narcisos en la mano entre expectante y agradecido. María llegó hasta él, con una regocijada expresión en sus ojos que parecía ser como un saludo para sus amigas las flores.

—¿Es uste el jardinero de Figuerola?— preguntó suavemente, acergro y respetuoso.
cándose al hombre, cincuentón, ma-

—Para servir a la señorita; hace treinta años que estoy en la casa.

—Me alegro mucho de poderle decir a usted que sus flores me parecen mucho gusto en el adorno de mi pohermosísimas y que ha tenido usted bre Virgencita....
oficio. Al señor Marqués (que santa

—A eso está uno, señorita. Es mi gloria haya) le gustaban mucho las flores. Cuando la señorita venga a Figuerola, ya le enseñaré yo, una a una, todas las colecciones. Hay una de tulipanes y otra de camelias que son el pasmo de todos los que vienen a visitar los invernaderos.

—¡Ya lo creo que las veré con mucho gusto!—aseguró amablemente la muchacha.—A mí también me gustan las flores enormemente.

No se necesitaba más que esta declaración para captarse las vivas simpatías de José Badía (alias el «Ratón»); ahora sí que volverían a su auge los jardines de Figuerola, un poco olvidados por el conde de Arústegui, siempre ceñudo y malhumorao. Con esta dueña joven que amaba las flores, José veía llegar días gloriosos para los invernaderos de la casa solariega. Ante la mirada José, repleta de respetuosa devoción, María Riverdal fué a arrodillarse en recogida actitud a un ángulo de la ermita, y sacano de su bolsito un modesto rosario enriquecido con indulgencias, hizo la señal de la cruz y empezó a rezar.

Tan atenta estaba en la contemplación de los misterios del Rosario, que no percibió el rumor de los motores ni la estridente llamada de las bocina de los automóviles. Cuando, terminadas sus devociones, se dirigió a su casa, el jardinero había dado fin a su tarea y la ermitaña esperaba a que ella saliese para cerrar la capilla. Anochecía con nubes carmíneas y rumores de olas. No era muy tranquilizador el presagio para el día siguiente... Con tal que no lloviera...

Al empujar la puerta del comedorcito donde se hallaban ya los recién llegados reunidos todos para hacer honor a un refrigerio ligerísimo dispuesto por doña Carmen, María Riverdal tuvo un sobresalto al ver antes que a nadie al conde de Arústegui, vestido otra vez de gris con una elegancia incopiable, pero quizá más ceñudo y glacial que el último día que se vieron. Sin apresuramiento, pero con una cortesía perfecta salió a su encuentro Carlos León, besándole la mano con ademán galante. Después los cálidos labios de la muchacha se posaron varias veces sobre las mejillas de Adelaida Fajardo. En estos apasionados besos, la Marquesa sintió palpitar toda la sed de amar de la joven: eran como el desquite a las frialdades de Carlos. Y cuando sus palabras de ternura pusieron calma en el alborotado espíritu juvenil, apareció la silueta arrogantísima de Julián Queipo que la miraba con cierta expresión traviesa y simpática. ¿Conque ésta era aquella insignificante muchachita del montón que le había descrito con ceño adusto el malhumorado Carlitos? Bien estaba. jeres y desde el primer momento Julián Queipo conocía bien a las muclasificó moralmente a María Riverdal entre las de excepcional categoría. Carlos, que no le perdía de vista espiando con cierta ansiedad el efecto que su futura causaba en aquel psicólogo, dióse cuenta de que desenterraba para ella las viejas maneras caballerescas. Esto quería decir que la consagraba definitivamente entre la clase de mujeres a quienes se admira sin reservas dentro del mayor respeto, sin permitirse con corrientes con las chicas «cañón». ella ninguna de las familiaridades No. Queipo estaba tratando a María Riverdal como a una vieja abuela. Esto era en él el máximo de la devoción y del respeto.

Momentos después, cuando la muchacha sirvió al Conde una segunda taza de té y Adelaida Fajardo les autorizó para fumar, Queipo se guardó muy bien de ofrecer un cigarrillo a María Riverdal como de cieramiguita de las muchas que manteto li hubiese hecho con cualquiera nían con él relaciones de camaradas. María parecía inconsciente de esta Desconocía los usos y las libertades admiración galante que inspiraba. modernas entre muchachos de ambos sexos y, así, la parecía que la actitud de Julián Queipi era la más natural e indicada entre un caballero y una señorita. Desde que a ella la educaron en severas normas de moralidad y corrección, se había progresado mucho....

Tampoco Julián Queipo se atrevió a iniciar el tuteo. Con cualquiera otra lo hubiese hecho al cuarto de hora. Era de buen tono. Pero con esta mujer seria, en medio de su amabilidad, cuya turbación adorable daba idea de una grande frescura moral, el conocido conquistados sentíase sorprendentemente cohibido. Carlos León respiró. Muy vanidoso, muy orgulloso, muy celoso del prestigio de su nombre y de la fama de distinción que fué siempre res de su casa, habíase sentido trecomo un sello especial en las mujemendamente inquieto, temiéndose que María no causara en Julián el mismo efecto desastroso que había causado en él unos días antes. Pero María le dejó desconcertado cuando asomó en el comedor, bien vestida, bien peinada, aornada discretade soltera que daban idea de su buen mente con unas sencillísimas joyas gusto. Sabiéndose bonita y elegante, la muchacha tenía en toda ella ese aire de seguridad cuyo aplomo es una fianza de triunfo. A Carlos León le pareció otra mujer por completo distinta de la que había conocido. Pero aunque gratamente impresionado, no procuró acercarse a ella para conseguir un momento de intimidad. O se acordaba mucho de Pilar Acuña en esta noche memoraimpresión de aquél: ¿«Se ha convenble, o no podía alejar de sí la mala cido usted de que no le necesito para nada?» Fué Julián Queipo quien le ofreció el brazo para llevarla a la mesa, cuando después de un par de horas de conversación general que, pese a la habilidad de Adelaida Fajardo para buscar tópicos agradables y a las ocurrencias e Eduardo que hizo las delicias de Carlos, quillos, resultaron interminables, la al cual le gustaban mucho los chisirvienta que había tomao doña Carmen anunció que la comida estaba servida.

Y él fué también quien, dolido de la extraña situación en que veía colocada a la pobre chica, se esforzó en distraerla contándole infinidad de episodios que había vivido en sus viajes. Era María harto orgullosa para ar a nadie el espectáculo de sus inquietudes y su fracaso, pero por mucho que quisiera disimular, se veía a las claras que el desvío de Carlos la tenía profqundamente mortificada. Desde la otra parte de la mesa, a través del ramo de camelias, claveles y rosas, Carlos León sonreía irónicamente al darse cuenta de los galantes esfuerzos del eterno Don Juan: aquel incrregible Julián Queipo sería siempre el mismo... Adelaida Fajardo, en un momento escamoteado a la atención de los comensales, se inclinó a su oído para decirle:

—Te estás portando estúpidamente... Cuando no pir gusto, por educación al menos no debes abandonar así a tu novia.

¡Su novia....! Carlos León acentuó la ironía amargura terebrante. ¿Qué le diría él en esta víspara de bodas a esa novia que no le inspirba más que indiferencia con vistas al rencor? ¿Cómo mentir unas palabras no ya de pasión, sino de cortesía afectuosa? ¡Y tendría que ir, efectivamente, a buscarla, a sentarse a su lado, a hacer la ridícula comedia cuyo primer acto formal comenzaría al día siguiente y habría de durar toda la vida! ¡Toda la vida!

En un momento de desesperación, mientras con toda pulcritud y elegancia se servía el pescado, pensó una locura. Aún estaba tiempo. Aún podía renunciar a la herencia de tío Manuel. Después de todo, para vivir en un tormento como el que ya comenzaba a saborear en esta noche, ¿qué falta le hacía el dinero? Bien caros iba a comprar las comodidades, los refinamientos y el lujo que le proporcionaría la fortuna. Uno de sus amigos de colegio, hijo de un banquero que se había arruinado con jugadas de Bolsa, al verse cara a la miseria embarcó para Norteamérica y después de conocer la rudeza del trabajo, los desfallecimientos de la lucha y la angustia de la soledad en tierra extraña, había logrado colocarse en el mundo de los negocios. ¿No podía él hacer otro tanto y sacudirse así aquel yugo odioso...? Pero aquel amigo suyo

M.E.C.D. 2016

ALQUILERES

85- NAVES Y LOCALES

ALQUILO ALMACEN PARA OFICI. nas, depósito industria, 2 servicios Cuba 110 entre Muralla y Sol. Informan en la misma de 8 a 5.

ESQUINA PARA BODEGA U OTRO establecimiento. Tiene armatostes, nevera y mostradores. Zapata 20, esquina a Basarrate. La llave al lado. Informes: San Rafael 138. Teléfono: U-5744.

ALQUILO MODERNO LOCAL PARA comercio, en Neptuno 164 y 166, entre Escobar y Gervasio. 380 metros de superficie. Vidrieras completas. Llaves e informes: Empedrado 49. M-3031.

ALQUILO AMPLIO LOCAL PARA oficina, almacén depósito. Cuba 110, entre Muralla y Sol. Informan en el mismo.

PANADEROS: SE ALQUILA GRAN local para panadería o dulcería. Hay enseres. Calabazar de La Habana, al lado del Paradero. Informes a todas horas, en el mismo Calabazar, Jesús López.

87- HABANA

SE ALQUILA LA HERMOSA CASA de San Carlos número 16. Compuesta de jardín, portal, sala, comedor, 3 cuartos, baño y cocina. Informan: bufete de Fernández y Cuadrado. O-Reilly 26, altos. Teléfono: M-2602.

ALQUILO CASA MODERNA ESPA- da 8, segundo piso esquina Vapor. Sala, comedor, 3 habitaciones, baño intercalado, servicio criado, $35.00. Teléfono M-8403.

SE ALQUILA MAGNIFICO APARTA- mento sala, saleta, baño de lujo, 4 cuartos. Ultimo precio $45 Elevador toda la noche. San Nicolás y Lagunas, cuarto piso.

SE ALQUILA $30.00 DOS MESES fondo, Manrique 161W bajos, sala, saleta, 4 cuartos, comedor, servicios. Informan y verla de 3 a 5 en la misma.

SAN LAZARO 165 ENTRE CAMPA- nario y Perseverancia segundo piso, recibidor, cuatro habitaciones, baño intercalado, comedor al fondo, cocina, cuarto servicio criados, verla 2 a 5

SE ALQUILAN LOS ALTOS DE Blanco 11 entre Colón y Trocadero, informes F-3473 Dr. Tremols.

SE ALQUILA UNA CASITA PRIMER piso de sala, cuarto y servicios en Cienfuegos 70. Para verla tocar el timbre.

ALQUILO CASAS MODERNAS AL- to, bajo. Desagüe 63, 75 Dos, tres habitaciones demás comodidades para regular familia. 22, 25 pesos alquiler. Se garantiza el agua. Llaves Desagüe 55 casi esquina Oquendo.

ALQUILO ALTO MODERNO. DES- agüe 69 esquina Franco. Sala, comedor, 4 habitaciones, baño intercalado, galería, cocina, servicio criada. 30 pesos. Llaves Desagüe 55 casi esquina a Oquendo.

SE ALQUILAN LOS BAJOS MODER- nos de Salud 128, cuadra y media de Belascoaín. Compuestos de sala, comedor, tres habitaciones y baño intercalado. Informan: San Rafael número 113.

ALTOS CHICOS: SALA, CUARTO, cocina, servicios, luz, balcón, frescos, agua abundante, baratos. Ayestarán 12, entre Lugareño y Bruzón, informan.

MODERNOS BAJOS $35.00

ALQUILO SALUD 39 ENTRE CAM- panario y Manrique al costado iglesia La Caridad Sala, Comedor, 3 cuartos. Baño intercalado completo, agua fría y caliente, auto y servicio criados. Llaves al lado. Dueño F-2763.

SE ALQUILA LA CASA JESUS MA- ría 13, bajos, Informan en los altos

ALQUILO JOVELLAR 57, ENTRE Espada y Hospital compuesta de sala, cuatro habitaciones, baño intercalado, comedor, cocina y cuarto de criados y servicios en cuarenta pesos. Se puede ver de 12 a 3.

SE ALQUILA BENJUMEDA 19, AL- tos, entre San Carlos y Marqués González, sala, comedor, 3 cuartos, baño agua ra y caliente.

SE ALQUILA LA CASA DE RAS- tro 1, bajos, entre Tenerife y Campanario, compuesta de sala, comedor, cuatro grandes habitaciones, cocina y baño completo, teniendo también un buen patio.

MANRIQUE DOS PLANTAS REGIA $10.500. San Nicoláás 3 plantas, $9.500; Perseverancia, $7.500; Oquendo regia $4.000; Gloria moderna, 4000 pesos; otra $2.800, Aguiar 78, altos A-6962 Romero y Marín.

EN LO MAS CENTRICO DE LA HA- bana, edificio Zéndegui, Cómodo y ventilado apartamento con sala, comedor, tres habitaciones, baño intercalado y cocina. Precio económico Informan: F-3475.

ALQUILO, LEALTAD 40, BAJOS: SA. la, recibidor, 4 habitaciones, comedor al fondo y baño completo. Informan: A-9696. Llaves en la misma.

ECONOMICAS

Casas de sala, saleta, comedor, 2, 3, 4 y 5 habitaciones, baño intercalado, cocina, cuarto y servicio de criados, en los mejores lugares de la Ciudad.

HABANA	
Subirana núm. 48, casi esq. a Peñalver	$ 25.00
Suárez 116, bajos	27.00
Cuba y Tejadillo	37.00
Genios esquina a Morro, altos	35.00
Dragones núm. 12	15.00
Desagüe núm. 20, altos	25.00
VEDADO	
Octava, entre Quinta Ave. y Línea	30.00
Séptima esquina a Primera, reparto Buenavista	30.00
Línea núms. 209 y 211, entre G. y H.	77.00
C. núm. 272 y 274, entre 27 y 29	12.00
VIBORA	
Jesús del Monte núm. 374 altos	33.00
Pasaje Infante, entre Mayía Rodríguez y Goicuría	15.00
Santa Irene núm. 88	15.00

OFICINA, GENIOS ESQ. A MORRO
TELEFONO: M-6747

ALQUILERES

87— HABANA

SE ALQUILA ACCESORIA, CON SU servicio moderno. Informan: San Lázaro y Perseverancia, bar.

JOVELLAR Y HOSPITAL SE AL- quilan departamentos. Edificio de cinco pisos, moderno. Hay elevador. Dos meses en fondo. Pueden verse todo el día.

20 PESOS, PISO BAJO, CLARO Y ventilado Esperanza 91-A., entre Figuras y Carmen: sala, comedor, dos cuartos, baño, cocina y dos patios chicos. Llave: 91-B., bajos, próximos a La Terminal. FO-1217.

$18 ALTOS INDEPENDIENTES GE- nios 17 entre Consulado e Industria con sala, balcón calle, habitación, magnífico baño moderno, una cuadra Prado. Verlo 11 a 12 y 4 a 5. Dueño San Lázaro 101.

SE ALQUILAN ESPLENDIDOS AL- tos muy claros y frescos compuestos de 4 hermosas habitaciones, sala, comedor, cocina y hermoso baño intercalado en Pocito 42 entre Oquendo y Marqués González la llave en los bajos.

SE ALQUILA LA PLANTA BAJA, moderna, de Salud 128, cuadra y media de Belascoaín. Compuesta de sala, comedor, tres habitaciones y baño intercalado. Informan: San Rafael 113.

ALQUILO ALTOS, MODERNOS, EN Bruzón y Pozos Dulces, dos cuadras de Carlos III: terraza, sala, saleta, tres cuartos, baño completo: 24 pesos. La llave en la bodega.

SE ALQUILAN LOS MODERNOS Y frescos altos de Escobar 66 entre Concordia y Virtudes. La llave en los bajos. Informan F-2078.

ALQUILO ALTOS MODERNOS, DE- sagüe 69, esquina a Franco: sala, comedor, cuatro cuartos, baño intercalado, cocina, servicio de criados y galería: 30 pesos. Llaves: Desagüe 55, casi esquina a Oquendo.

SE ALQUILAN LOS ALTOS DE GER- vasio 196 entre Reina y Estrella compuestos de sala, comedor, tres cuartos con baño intercalado, cocina y servicio de criados Informan en Línea 66 entre C. y D. Telf. F-4688.

CUBA Y SANTA CLARA, SE AL- quila piso alto, moderno, con recibidor, sala, comedor, tres habitaciones, baño, cocina y servicio de criados. Informes allí, Rodríguez y Compañía, Santa Clara 41.

SE ALQUILAN LAS MODERNAS CA- sas de Díaz Blanco números 37 y 39, entre Infanta y Pajarito. Compuestas de sala, saleta, 3 cuartos, baño intercalado. Informan: Neptuno 111 altos.

SE ALQUILA MODERNO SEGUNDO piso decorado, Escobar 64, esquina a Virtudes: sala, comedor, 3 habitaciones, baño intercalado completo, pnatry y servicio de criados. Llave e informes en la misma.

SE ALQUILA, ESCOBAR 143, BA- jos, moderna: sala, saleta, dos cuartos, baño intercalado, comedor al fondo, cocina de gas y calentador. Telf. U-5084.

PARA INDUSTRIA O COMERCIO,

se alquila espaciosa casa, Cuba 142. Llave en Cuba 154. Informes: Concordia 13, bajos. Telf. M-1024.

SE ALQUILA: ESCOBAR 143, BA. jos, moderna: sala, saleta, dos cuartos, baño intercalado, comedor al fondo cocina de gas y calentador. Telf. U-5084.

PARA PRIMERO DE ENERO DE

enero, se alquila la planta baja, de Prado 39, esquina a Refugio, queño. Para más informes, en la propia para un establecimiento pemisma.

SE ALQUILA TODO EL EDIFICIO, dos plantas. Mercaderes 36, entre Teniente Rey y Amargura. En los bajos: local propio para banco y oficina, con mostradores y taquillas; y en los altos: 3 salones propios para oficina. En ambos pisos, servicios sanitarios. En la azotea: 3 cuartos y servicio. Verse: de 2 a 5. Informes: Telf. M-9837.

PRADO 111, FRENTE AL CAPITO. lio se alquilan entresuelos con espacioso salón para oficina u otra industria cualquiera. Muy baratos. Se exigen buenas referencias.

ALQUILO BAJOS MODERNOS, DE- sagüe 75, casi esquina a Franco: sala, saleta, comedor, tres habitaciones, baño, patios y cocina. Alquiler: 25 pesos. Llaves: Desagüe 55, casi esquina a Oquendo.

SE ALQUILAN: VAPOR NUMERO 43, entre Espada y Hospital, casas de sala, comedor, dos habitaciones, baño y cocina. Informes: U-5858.

SE ALQUILAN: OQUENDO NUME- ro 24, entre San José y San Rafael, magníficos apartamentos, con luz, desde 13 pesos. Informes: U-5858.

SE ALQUILAN: JOVELLAR NUME- ro 51, entre Espada y Hospital, casas de sala y dos habitaciones, baño y cocina, con luz. U-5858.

SE ALQUILAN: JOVELLAR NUME- ro 27, entre Aramburo y Hospital, casas de sala, comedor, ds cuartos, baño y cocina. Informes: U-5858

SE ALQUILAN: SAN LAZARO 388, entre Espada y Hospital, casitas de sala, dos cuartos baño y cocina. Informes; U-5858.

SE ALQUILA: MAZON NUMERO 34, entre Valle y Zapata, casa de sala, comedor, tres cuartos, baño, cocina, cuarto y servicio de criados. Llaves en la misma. Informes: U-5858.

88— VEDADO

AMUEBLADOS Y MODERNOS AL- tos, propios para matrimonio o corta familia, con garage. Calle 27 número 388, entre Cuatro y Seis, Vedado. De 2 a 6 solamente.

SE ALQUILAN LOS ALTOS DE LA calle Dos número 170, entre 17 y 19, Vedado, con dos terrazas, sala, recibidor, hall, comedor y 5 habitaciones, pantry, cocina, cuarto y servicio de criados. La llave en los bajos.

ALQUILERES

88 VEDADO

PARA FAMILIA DE GUSTO, ALQUI lo moderno chalet de dos plantas, 4 habitaciones y dos baños (altos); sala, saleta, comedor, etc. Quinta No. 65, entre A y B. Informan O-Reilly 26, altos, teléfono M-2602.

ALQUILO ESPLENDIDA Y CON- fortable residencia Calle A entre 21 y 23, Vedado. Una planta, jardín, gran portal, hermosa sala, recibidor, living room, seis habitaciones, dos baños completos, patio central, amplio comedor al fondo, dos terrazas, cocina, pantry, dos habitaciones cria dos entrada independiente, y baño intercalado. Facilidades garage. Precio $130.00. Para más informes: Leyte Vidal y Compañía, Real Estate. Teléfono M-2222.

VEDADO. SE ALQUILAN LOS ES- pléndidos bajos de la casa calle D No. 221 entre 21 y 23 Tiene toda clase de comodidades y está bellamente decorada. Propia para familia de gusto. La llave está en la misma y puede verse a todas horas. Para más informes llame al teléfono I-3559.

VEDADO. CALLE 28 No. 15 ENTRE rraza, sala, 4 cuartos, comedor al fondo, baño intercalado, cocina moderna, 25 pesos. F-2736.

AVE. WILSON NUM. 129, ESQ. A 16, VEDADO

Se alquila el piso alto, derecha, de esta moderna casa, con comodidad para familia de gusto. Llaves e informes: San Pedro número 6. Dr. Arturo A. Vázquez.

ALQUILO FRESCOS Y ESPACIO- sos altos de 25 y D., sala, recibidor, 5 habitaciones, baño completo, terraza, cocina y servicio de criados. Agua abundante. Precio de situación.

PRECIOSOS ALTOS FAMILIA COR- ta de gusto 188 calle C, baño lujoso doble servicio tres habitaciones, terraza, bonita sala, comedor, todo perfecto está do sombra, agua abundante.

PISO BAJO, JARDIN, PORTAL, SA- la, 2 cuartos, baño completo, cocina, calentador y patio, informan en la misma. Calzada 135, una cuadra paradero tranvías Vedado.

VEDADO. CALZADA No. 56, ESQUI- na F, se alquilan altos y bajos, por separado. Se componen: jardín; portal; recibidor; sala; comedor; seis cuartos; doble servicio;; cuartos y servicios de criados, garage. Precio: 85 pesos cada piso. Informes en la misma.

Se alquila en lo mejor del Vedado, hermosa casa de altos, Compuesta de terraza al frente, sala, saleta, 5 habitaciones, baño, comedor al fondo, cocina, pantry y cuartos y servicio de criados y dos amplios salones, que se pueden destinar a biblioteca, salón de música, etc. Once número 155, entre J. y K. Informan: Genios esquina a Morro. Telf. M-6747.

EN EL VEDADO CALLE 14 NUME- ro 194 se alquila preciosa casa propia para corta familia las llaves abajo informes Edificio Alaska Apartamento 502.

VEDADO: SE ALQUILAN LOS MO- dernos y bonitos altos, de la casa calle Dieciocho número 4, entre Calzada y Línea: sala, comedor, portal, terraza, cuatro cuartos, baño intercaservidumbre y garage. Verla, de 10 lado, pantry, cocina, dos cuartos para a 12 y de 5 a 6. Informan: Telf. F-4405.

VEDADO: SE ALQUILAN LOS FRES- cos y preciosos altos de Línea esquina a M. Compuestos de vestíbulo, gran sala y comedor, biblioteca, cuatro cuartos, baño intercalado completo, pantry, cocina, cuarto de criados con sus servicios y entrada independiente para los mismos. Informan: F-3864. Sra. Sala; y A-1112, Díaz Malledo. La llave en la misma, de 8 a 12 y de 2 a 6 p. m.

SE ALQUILAN LOS BAJOS DE LA casa calle 13 entre K y L, acera de la sombra, compuestos de jardín, portal, sala, saleta, cuatro cuartos patio interior, comedor, baño, cocina y cuartos de criados. Informan en la esquina de K.

89— CERRO Y PALATINO

LA ROSA Y VISTA HERMOSA, SE alquilan 2 habitaciones, cocina, patio y servicios en once pesos. Informan Banco Asturiano. Tel. A-7674.

ALQUILO ALTOS MODERNOS, VE- lardo No. 25 esquina Primelles, sala, saleta, dos cuartos, baño completo cocina, precio: $15.00, llaves en bajos, informes F-4551. (Cerro).

90—MARIANAO Y SUS REPTOS

REPARTO ALMENDARES: ALQUI- lo casa, en 30 pesos, comedor al fondo, sala, 3 cuartos, buen baño y garage. E. entre 14 y 16.

LA SIERRA, NUEVE ENTRE CUA- tro y seis, bonita casa con cuatro dormitorios, garage y demás comodidades modernas. Precio 40 pesos. Llave al lado. Informes teléfono I-5377.

REPARTO ALMENDARES FRENTE a la panadería 1a de Aguiar casa de 3 habitaciones y una exterior $25. 2 meses fondo, teléfono FO-2636.

CASA PANORAMA 4, ENTRE AVE- nida de Columbia y Medrano, con sala, comedor, amplísimo hall, tres habitaciones baño intercalado, cuarto de criado con servicios, garage y patio con frutales. Informes: teléfonos M-3236 y U-8007.

ALTURAS DE ALMENDARES CHA- let tres habitaciones, garage etc. alquilo en Avenida de Almendares No. 19. Informan: U-4584, Ortega.

ALQUILO CHALET DE DOS PLAN. tas, Quinta Avenida y Ocho, Reparto Miramar: jardín, sala, recibidor, comedor pantry, cocina, garage, seis cuartos, 4 baños y demás comodidades para familias de gusto. Aguilera. Mercaderes 27. A-6174 y U-6509.

91— J. DEL MONTE Y LA VIBORA

SE ALQUILA COMODA CASA JAR- dín sala, saleta, 3 cuartos baño intercalado cuarto de criados, comedor al fondo Loma de Chaple Heredia No. 5 informes teléfono I-6029.

LOMA MAZO, VIBORA. ALQUILO casa jardín, portal, sala comedor, 3 cuartos agua caliente, 30 pesos. Calle Patrocinio 24, teléfono FO-1708.

ALQUILERES

91- J. DEL MONTE Y VIBORA

SE ALQUILA MODERNA CASA ES- trada Palma 41, muy cerca de la Calzada 5 cuartos, garage y demás comodidades, teléfono FO-1817.

SAN FRANCISCO No. 29, ENTRE Lawton y San Anastasio. Se alquila esta casa con sala, comedor, cuatro cuartos y demás servicios. La llave al lado. No tiene cartel. Informan en el I-5922.

ALQUILO CASITAS INTERIORES dos habitaciones, cocina, baño y patio independiente. Milagros 124 entre Lawton y Armas, una cuadra guaguas y tranvías

FELIPE POEY 23 A

Entre Milagros y Santa Catalina. Casita compuesta de portal, sala, comedor una habitación, cocina y servicios, 10 pesos Llave al lado. Informes: Omoa 14 D. M-3225.

SE ALQUILA CASA DE DOS PLAN- tas: jardín, portal, sala, saleta, comedor, cocina, cuarto y servicio de criados; 5 habitaciones y dos baños, en los altos. Informan en la misma, Encarnación 4, entre San Indalecio y San Benigno.

SE ALQUILA CASA 2 PLANTAS, jardín, portal, sala, saleta, comedor, cocina, cuarto y servicio criados. 5 habitaciones, 2 baños altos. Informan en la misma.

VIBORA, DOLORES 25 ENTRE LAW ton y San Anastasio $15.00 sala tres habitaciones comedor, patio. Llave bodega. Infórmes F-3959. F-1199.

92— STOS. SUAREZ Y MENDOZA

SE ALQUILA LA CASA SERRANO 19, Santos Suárez, de una planta, sala, saleta, comedor, tres amplias habitaciones, patio, cuarto de criado y servicio sanitario completo4 Para informes: Legado Murias. Teléfono A-6703.

$23. LA MEJOR CASA REPARTO Santos Suárez jardín, portal, sala, tres grandes cuartos, comedor, servicio intercalado, galería entrada garage. Gran patio cementado. Próximas todas comunicaciones. Callé este de la Líne 22 entre Paz y San Julio.

EN SANTOS SUAREZ. CALLE ESTE de la Línea entre Gómez y Mendoza se alquila una casa compuesta de portal, sala, comedor y 3 cuartos. Informan teléfono I-7759.

ALQUILO EN SERRANO 90 ENTRE Correa y Encarnación, altos con sala, saleta tres habitaciones, baño, comedor y cocina. Informes: teléfono U-1674.

93- LUYANO

SE ALQUILA BARATA LA CASA Arango A casi esquina a Fábrica, en Luyanó con portal sala, dos cuartos y cocina.

MUNICIPIO No. 25 ESQUINA MA. nuel Pruna portal, sala, saleta, tres cuartos, comedor, cocina, patio acabada de pintar. Llave la misma. Informan Cristina 7½. Bodega La Bellanga

GRANDE Y HERMOSA RESIDEN- sia se alquila en la calle Nuestra Señora de los Angeles No. 2 entre la Calzada de Luyanó y Remedios. Informan en la misma y teléfono I-3549

LINDOS ALTOS: 12 PESOS, CON SA. la, comedor, tres habitaciones, baño y cocina, una cuadra de Concha y dos del Paradero Luyanó, Juana Alonso 26 entre Infanzón y Juana Abreu.

97— GUANABACOA, REGLA Y CASA BLANCA

SE ALQUILA: GUANABACOA, ADOL fo Castillo número 82, hermosa casa. Compuesta de portal, sala, comedor, siete habitaciones, patio y traspatio con frutales, dos habitaciones al fondo, garage, servicios, etc. Llave en la misma. Informan: Cuba 52. M-9250, de 9 a 11 y de 2 a 5, Sr. R. Bombalier.

GUANABACOA, ALQUILO ESPLEN- dida casa Lebrero 4, el mejor punto de la población, sala, saleta, recibidor, 6 cuartos bajos, 4 altos, acabada reedificar. Servicios completos. Informes teléfono U-5636.

98— ALQUILERES VARIOS

DENTISTA O MECANICO DENTAL Alquila 8 a 12 de la mañana gabinete dental con su mecánica anexa, situala lo mejor de Monte, Félix Noa, Estrella 127 9 a 10 de la mañana.

SOLICITAN

99— SOLICITUD DE ALQUILERES.

MATRIMONIO EXTRANJERO NE- cesita apartamento de azotea o último piso en Habana no amueblado. Escriba todos detalles a Monck, Apartado 2438.

101- PERDIDAS

PERDIDA. TITULO DE CHAUFEUR se extravió el domingo, en Luyanó, nombre Manuel Gómez Domínguez, vecino de de Bertematti, Guanabacoa. Avise teléfono X-1129. Gratificaré. Panadería «La Luz».

SE GRATIFICARA AL QUE EN-

tregue un perrito blanco, entiende por 'Chichí', de la raza Esprins. En la Bizcochería 'El Borne' Salud 65.

102— AGENCIAS DE COLOCACIONES

AGENCIA: O-REILLY 32 M-3339. Tengo empleo para cocineras y reposteras, criadas de mano y manejadoras, españolas. A las señoras ofrezco personal extranjero y del país.

AGENCIA BEERS: SE SOLICITA GO- verness americana, inglesa: 35 y 40 pesos; criado de comedor, español: $30.00; taquígrafo en inglés y español: $125.00. Plaza de La Catedral 16: M-7730.

"LA MATANCERA": A-7740

Servimos rápidamente criadas, cocineras, choferes. Toda clase de servidumbre y empleados de ambos sexos, con referencias. Sol 111, entre Egido y Villegas.

SE SOLICITAN

103- CRIADAS Y CRIADOS

SE SOLICITA UNA CRIADA ES- pañola para limpiar y lavar a una familia de tres personas. Sueldo: doce pesos. Informes Inquisidor No. 19.

SE SOLICITA UNA JOVEN, PARA limpiar por horas. Que tenga referencias. Virtudes 145, segundo piso.

SOLICITO MUCHACHA ESPAÑOLA con referencias y soltera para los quehaceres de 3 de familia. Sueldo: 10 pesos. Párraga 4 entre E. Palma y Luis Estévez.

SOLICITO CAMARERA O CAMARE- ro, cubano. Indispensable referencias y pocas aspiraciones, para casa de huéspedes. Dormir fuera. Informes: Monte 53, por Factoría.

SOLICITO UNA CRIADA DE MANO, para corta familia. Sueldo: 12 pesos, edificio Paseo, departamento 901.

SOLICITO CRIADA PARA LIMPIE- za y algo de lavado, trabajando medio día, casa chica. Traiga referencias. Sra. Lamas, General Lee 37, entre Paz y Gómez. Santos Suárez.

SE SOLICITA UNA CRIADA DE mano española, que traiga referencias y que entienda de costura, para un matrimonio. Calle Línea 18 entre L y M. Vedado.

NECESITO UNA DEPENDIENTA y una mecanógrafa sueldo 25 pesos. También necesito una señora para los cuidados casa señor solo; un chauffeur y un criado, 20 pesos, Compostela 58, agencia.

SE SOLICITA JOVEN ESPAÑOLA que sea limpia, para atender dos niñas y ayudar trabajo de casa chica. Referencias. Consulado 114, altos Habana.

SE SOLICITA UNA ESPAÑOLA DE mediana edad para el servicio de un matrimonio solo, que sepa cocinar y duerma en la colocación. Luz número 15, Víbora.

SE SOLICITA UNA JOVEN ES- pañola, para criada de mano y atender a una niña de meses Sueldo: 12 pesos. Tiene que dormir en la casa. Calle Dos número 228, casi es quina a 23, Vedado.

SE SOLICITA JOVEN ESPAÑOLA, para todos los quehaceres de una casa de corta familia, ha de ser decente. Sueldo: 12 pesos. Máximo Gómez 363 B; 2o piso.

SOLICITO CRIADA ESPAñOLA DE mediana edad, con referencias, que haya servido en buenas casas y sea trabajadora. $15.00 y uniformes. Vedado, calle 15 No. 380 entre 2 y 4.

SE SOLICITA UNA SIRVIENTA ES- pañola de mediana edad, para un matrimonio solo, que duerma en la colocación sueldo: 10 pesos. Chaple 21. Víbora.

SE SOLICITA UNA JOVEN PENIN- sular, de buena presencia, que sepa servir bien a la rusa. Sueldo: 15 pesos y uniformes. Calle Quince número 315, entre B. y C. Vedado.

NECESITO UN CRIADO Y UN chauffeur, con referencias. Sueldo: 30 pesos. También necesito mujer joven para dependienta; y otra para los cuidados casa señor solo. Compostela 58 Agencia.

UN MATRIMONIO, SOLICITA UNA criada para cocinar y limpiar, que entienda bien de cocina. Puede dormir fuera. Recomendación. Sueldo: $10 00 y uniformes.

SE SOLICITA UNA BUENA CRIADA de mano que tenga referencias. Perseverancia 1 esquina a Malecón.

104- COCINERAS Y COCINEROS

SE SOLICITA COCINERA ESPA- ñola que ayude a la limpieza. Buen sueldo, 12 y 21 letra C, Vedado.

SE SOLICITA ESPAÑOLA PARA cocinar y hacer pequeña limpieza, traiga ref erencias y duerma en la colocación. Sueldo: 10 pesos. Señora de Blanco, Avenida Central 12, Reparto Kohly.

MATRIMONIO SOLICITA MUCHA- cha para cocinar y ayudar a la limpieza. Módico sueldo, dormir en la casa. San Leonardo 76 entre Serrano y Durege, Santos Suárez.

SE SOLICITA UNA COCINERA QUE duerma en la colocación, sueldo: 12 pesos. Informan Cortés y Coliseo, Arroyo Apolo, Reparto Montejo, cerca de la Calzada.

PARA LA CALLE D. NUMERO 163, esquina a 17, se solicita una cocinera, blanca y joven, que duerma en la colocación. Sueldo 15 pesos y ropa limpia.

SE SOLICITA UNA MUCHACHA ES- pañola, para limpiar y que entienda de cocina y duerma en la colocación. Sueldo: 15 pesos, Milagros número 19, entre Párraga y Felipe Poey, Víbora.

SE NECESITA UN COCINERO CHI. no, qiue cocine a la criolla y sea repostero. Informan famili a Palenzuela, calle 12 entre 10 y 11, ampliación de Almendares. teléfono FO-1408

SOLICITO BUENA COCINERA PA. ra tres de familia, ha de saber lavar, planchar y dormir en la colocación, $10.00 y uniformes. Teléfono FO-1843.

GRAN NEGOCIO PARA COCINERO o cocinera, que sean competentes y dispongan de algún dinero. Informes, de 12 a 1. A-9125.

SE SOLICITA UNA BUENA COCI- nera, que duerma en la colocación y tenga referencias, Se prefiere blanca. Sueldo: $9.00. Prado 111, entre Teniente Rey y Dragones.

SE SOLICITA UNA COCINERA PE- ninsular en Angeles No. 75, altos. Informan de 8 a 10 a m.

SE SOLICITA UNA BUENA COCINE. ra española, sueldo: 25 pesos, infrman en San Carlos y Peñalver almacen de tabacos, de 9 a 11. (Para los Repartos).

SE SOLICITA UNA COCINERA, DE color, que sepa cocinar y que tenga referencias de las casas en que ha servido. Informan: Telf. F-4879, después de las 9 de la mañana.

SE SOLICITA MUCHACHA SEPA cocinar y ayude limpieza, sueldo: 12 pesos. Calle N número 22, entre 17 y Línea, Vedado.

SE SOLICITAN

105- MANEJADORAS

MANEJADORA. SOLICITASE JO. vencita bien dispuesta, buenos modales, aseada, para niño pequeño. Sueldo 4 pesos, dormir fuera. Prefiérese resida cerca. Animas entre Aramburo y Soledad. Altos, departamento número 18.

109- COSTURERAS Y MODISTAS

SE NECESITA UNA BORDADORA a mano, que sepa hacer bien arenilla, Angeles número 22, primer piso.

114- AGENTES Y VENDEDORES

SOLICITO AGENTES EN TODOS los pueblos para la venta de juguetes. Pida detalles. Fernández, Apartado 2437. Habana.

SEÑORITAS SE SOLICITAN SEÑO- ritas para trabajar en comisión de propaganda. Informes F-2835. Villa Miramar.

VENDEDORES BIEN RELACIONA- dos y con referencias, solicito. Sueldo y comisión. Guasabacoa 18, entre Herrera y Compromiso, Luyanó.

VENDEDORES DE TINTA Y PAS- ta de pegar (la mejor calidad al más bajo precio) se solicitan en San Lázaro 322, Habana. Dr. Noble.

SOLO PARA DAMAS: SOLICITO SE- ñoras, en cada plaza del Interior de la República, para la venta de artículos de señora, muy útil. Sólo para señoras. Rafael Martínez, Suárez 27, Habana.

SOLICITO AGENTES RESIDENTES en el interior y quieran ganar 5 pesos diarios, artículos nuevos, 50 por ciento comisión. Informes y muestras 10 centavos sellos. M. L. Díaz, Figuras 3 C. Habana.

SE SOLICITAN VENDEDORES DE ambos sexos para vender a particulares artículo de mucho consumo y de repetición, biuena comisión. Informes: teléfono XO-1358.

PARA LA HABANA E INTERIOR de la Isla, necesitamos vendedores activos, ganando magnífica comisión por adelantado. Artículo fácil, atractivo y útil. Gorriarán y Michelena, edificio La Metropolitana 809, Habana.

115- OFICINAS

SE SOLICITA UN EXPERTO ESPA- ñol para trabajos por hora. Escriba con referencias de su competencia. Apartado 149, Habana.

116- SOCIOS

SOLICITO SOCIO, PARA UN AL.

macén importador, o comanditario, con 15.000 pesos, persona seria, Se necesitan informes. Hotel América, Industria 160, García, de 10 a 1.

SOLICITO SOCIO CON CAPITAL. Decorador con experiencia que estuvo establecido en New York solicita un socio con capital para atender rápidamente un negocio de su giro. Acepta lo mismo hombre o mujer. Apartado Z Y.

117- SOLICITUDES VARIAS

MUCHACHAS HERMOSAS, 15 A 22 años con vocación al baile Brillante futuro en el teatro y cine. Les enseñaré gratis. Informan Srta. Estela, Amistad 92, 2o piso, (10 a.m. a 8p.m.

SE DESEAN DOS APARTAMENTOS contiguos pero independientes, cada uno, con dos habitaciones y baño, planta baja, esquina o en edificio con elevador Escriba a E. L. R., DIARIO DE LA MARINA.

MATRIMONIO SOLO, SOLICITA HA- bitación amueblada o apartamento ocn comida en casa de familia particular. Diríjase señor Gamble, c/o. Anuncios Clasificados, DIARIO DE LA MARINA.

SOLICITO JOVENES, EXPERTOS

vendedores, para un negocio productivo. Para más detalles visite, de 4 a 5 p. m., Belascoaín 171, esquina a Peñalver y pregunte por el Jefe de Ventas.

NOTARIO DEL INTERIOR, PER.

mutaría con Notario de La Habana, por motivo de salud. Castellanos: A-9223.

SE OFRECEN

118- CRIADAS Y CRIADOS

SE OFRECE BUENA CRIADA ES- pañola para cuartos y comedor, sabe servir la mesa, también sabe lavar ropa fina, tiene muy buenas referencias. Teléfono M-1534

SE DESEA COLOCAR UN JOVEN de mediana edad de comedor o criado de mano o camarero. Informes: Aguacate 51 teléfono 51, teléfono: M-4594, Benigno.

SE OFRECE JOVEN ESPAÑOLA PA- ra criada de cuartos o comedor, sirve a la rusa, buenas referencias, va a repartos, duerme en la colocación. Sueldo no menos de 15 pesos. Informes al teléfono A-7740.

SE DESA COLOCAR MUCHACHA joven blanca del campo para criada de mano o manejadora. Informes teléfono M-6373.

SE DESEA COLOCAR UNA JOVEN austriaca para cuartos o comedor, sabe coser y planchar ropa fina, es formal y trabajadora, tiene buenas referencias de casas distinguidas. M-1149.

SE DESEA COLOCAR UNA JOVEN de color, para limpiar por horas. Entiende de costura. F-6107.

SE DESEA COLOCAR UNA MUCHA. cha española para criada de cuartos o de mano. Tiene referencias y sabe trabajar. Informes: F-6050.

SE OFRECEN

118- CRIADAS Y CRIADOS

SE DESEA COLOCAR UNA MUCHA. cha recién llegada de España, no tiene pretensiones de sueldo y trabaja de lo que le enseñen. Teléfono: I-7276. Informan San Carlos 2, por San Salvador, Cerro.

SE DESEA COLOCAR UNA MUCHA- cha española para criada de manos, es formal y trabajadora, tiene buenas referencias, menos de 15 pesos, no se coloca. Calle J No. 218, Vedado, Teléfono F-5176.

SE DESEA COLOCAR UNA MUCHA. cha para criada de cuarto o para un matrimonio solo. FO-9326.

DESEA COLOCARSE UNA ESPAÑO- la para cuartos, sabe coser o para cocinar y limpiar a corta familia, de 15 pesos en adelante, tiene quien la recomiende. Informan: F-5524 y F-6219.

SE DESEA COLOCAR UNA ESPA. ñola, para criada de mano. Siendo corta familia, cocina y limpia. Tiene buenas referencias y no sale a las afueras. Telf. M-8492.

SE DESEA COLOCAR UN JOVEN de primer criado y desea casa de posibilidad sabe hacer toda clase de coteles y planchar ropa de caballero, y es muy práctico. Tiene referencias. teléfono A-3648.

CRIADA DE MANO MEDIANA edad desea colocarse en casa de moralidad, es honrada, trabajadora y cumplidora de su deber, tiene buenas regerencias informan teléfono U-6946

SE OFRECE CRIADA DE MANOS española duerme fuera, sabe lavar y planchar ropa fina, ,,t,i,ene muy buenas referencias. Teléfono F-5884.

SE DESEA COLOCAR UN BUEN criado español práctico en el trabajo, sin pretensiones, con buenas referencias de las casas en que ha trabajado. Teléfono F-5377.

SE DESEA COLOCAR UNA MUCHA- cha española, de buena presencia, para cuartos y costura. Sabe trabajar y está acostumbrada al servicio fino. Telf. M-1331.

SE DESEA COLOCAR UNA JOVEN española, para criada de mano. En la misma, otra, para cocinar y limpiar a corta familia. Tiene referencias. Informes: Obispo 67. Teléfono: M-1027.

SE DESEA COLOCAR UNA JOVEN española, para cuartos o comedor. Telf. M-6555.

SE DESEA COLOCAR UNA ESPA- ñola, para criada de mano o de cuartos. Tiene recomendaciones. Telf. U-5470.

SE DESEA COLOCAR UNA JOVEN española, para cuartos o comedor. ropa fina y plancha. Tiene buenas referencias. Informan: Telf. M-3484. Sabe servir a la rusa. También lava

SE DESEA COLOCAR UNA ESPA- ñola, de mediana edad, para limpiar o manejar. Tiene referencias. Telf. F-2250.

SE DESEA COLOCAR UNA SEÑO. ra española, de mediana edad, para criada de mano o de cuartos. Tiene buenas recomendaciones y no le importa ir al campo, si es buena familia. Telf. A-9554.

CRIADO DE MANO ESPAÑOL DE 37 años, sin pretensiones, sale al campo. Informan a todas horas al U-1880. Tiene referencias.

SE DESEA COLOCAR UNA JOVEN española, de criada de mano, cuartos o comedor. Entiende de costura y cocina. Llamen: I-6267.

SE OFRECE CRIADO DE MANO PE ninsular experimentado en todo servicio fino, y con referencias de casas conocidas, voy a cualquier punto. Teléfono M-1637.

SE OFRECE CRIADO SABIENDO lavar y planchar ropa de caballero, habiendo trabajado con buenas familias y recomendaciones. Esteban, Teléfono A-3090.

DESEA COLOCARSE CRIADO DE mano español experimentado todo servicio fino con referencias casas conocidas. También se ofrece un experto jardinero o segundo criado, etc. Teléfono M-1637.

CRIADO ESPAÑOL MEDIANA EDAD desea casa particular sabe su obligación sirve a la rusa y plancha ropa de caballero, sin pretensiones. Buenas cartas recomendación familias conocidas. Informan M-7053.

119- COCINERAS Y COCINEROS

SE DESEA COLOCAR UNA SEÑORA de mediana edad para cocinar a corta familia, no importa que sea para el interior. Sabe su obligación. Aguiar 112.

BUEN MAESTRO COCINERO RE. postero joven chino, cocina criolla, española y francesa Sabe hacer pan americano, muy limpio. Tiene recomendaciones. Informan Manrique 102 y 104. Teléfono U-7902. Desea colocar en casa particular.

SE OFRECE UN COCINERO REPOS- tero chino, sabe cocinar muy práctico criolla y española, cumple con su obligación. Tiene referencias de casa particular. Calle Reina 73 teléfono A-9621. Por Francisco.

SE DESEA COLOCAR UN MUCHA- cho joven para cocinar o limpiar, sin pretensiones. Teléfono I-3324.

SE DESEA COLOCAR UNA COCINE- ra inglesa repostera, sabre criolla y americana. Muy cumplidora. Informan teléfono A-9917.

COCINERO ESPAÑOL DESEA CO- locarse en casa particular o de comercio, también sabe variar dulces. Doy referencias si las piden Llame teléfono M-7443.

SE DESEA COLOCAR UNA COCINE. ra de mediana edad, duerme en la colocación cocina criolla y americana Teléfono F-3437.

SE DESEA COLOCAR UNA COCI. nera de color con referencias de casas conocidas informan F No. 18 entre 11 y 13. Vedado.

SE DESEA COLOCAR UNA ESPA- ñola ,de mediana edad, con un matrimonio solo o corta familia, para cocinar y algunos quehaceres de casa chica. Sabe cumplir con sus obligaciones y duerme en la colocación o fuera. Tiene buenas referencias y sin pretensiones. Se coloca sólo para Jesús del Monte y sus repartos. Telf. I-3992.

SE DESEA COLOCAR UNA ESPA. ñola, para cocinar, o para cocinar y limpiar, siendo corta familia. Es formal y tiene referencias. Telf. U-6772.

SEÑORA DE COLOR DESEA COLO- carse para cocinar. sabe hacer dulces, tiene referencias en la misma una para lavar, entiende ropa de caballero, no duerme. Teléfono U-3979

SE OFRECE UNA BUENA COCINE. ra cocinar solo o para corta limpieza, sueldo 15 pesos, tiene buenas referencias. Teléfono A-9755, haras de llamada: 8 a.m. a 12 y 2 a 6 p.m.

SE DESEA COLOCAR UNA JOVEN española, para cocinar y limpiar. Telf. U-5470.

SE DESEA COLOCAR UNA ESPA- ñola para cocinar, es respetuosa, sabe hacer pasteles, no se coloca menos de 15 o 20 pesos, nada más que para cocinera, duerme o no en la colocación. Informan al teléfono F-4334

ES OFRECE SEÑORA MEDIANA edad española para ayudar a cocinar o limpieza de casa U-4538

SE DESEA COLOCAR UN JOVEN para cocinar, o criado de manos de moralidad, con buenas referencias. teléfono F-6760.

JOVEN INGLESA DE COLOR DESEA colocarse de cocinera, cocina criolla y americana, buena repostería hace plaza tiene referencias. Teléfono F-6116.

SE OFRECEN

119- COCINERAS Y COCINEROS

SE DESEA COLOCAR UNA MUCHA- cha española, para cocinar y limpiar a corta familia. También se coloca para cuartos. Sabe zurcir muy bien y cumplir con su obligación. Desea casa de moralidad. F-6066.

DESEA COLOCARSE ESPAÑOLA, buena cocinera repostera muy práctica toda clase comidas, los pasteles más finos, es seria, sólo cocina y casa particular. Sueldo: de 20 pesos en adelante. U-2657.

SE OFRECE UNA SEÑORA ESPA- ñola cocinera repostera cocina a la criolla, y española hace pasteles, honrada y trabajadora, desea casa de moralidad. Teléfono F-6244. N y Calzada. La Aurora.

SE DESEA COLOCAR, BUEN COCI- nero y repostero, joven, chino, en casa particular. Buena sazón. Cocina criolla, española y francesa. Tiene buenas referencias. Es formal y muy limpio en su trabajo. M-4503, Dragones 78.

SE DESEA COLOCAR UNA MUCHA. cha española, para cocinar y limpiar a corta familia. Sabe cumplir con su obligación, Lo mismo se coloca para cuartos y coser. Teléfono: M-2183.

SE OFRECE, SOLO PARA LA CO- cina, buena cocinera y repostera, madrileña. Cocina criolla, española y toda clase de platos finos. Es limpia y dispuesta. Tiene referencias. Telf. M-1755.

SE DESEA COLOCAR UNA ESPA- ñola, para cocinar. Entiende de repostería y tiene buenas recomendaciones. Telf. F-6093.

SE DESEA COLOCAR UNA COCINE. ra y repostera, española, en buena casa. Tiene buenas referencias y va a los repartos. Sueldo: 20 pesos. Telf. F-6114.

SE OFRECE JOVEN ESPAÑOLA PA. ra cocinar y limpiar, para corta familia, o criada de mano, sabe su obligación, A-8060.

SE OFRECE UN BUEN COCINERO de color Cocina criolla, buena sazón, tiene refe rencits. Informes: San Isidro 63½ entre Picota y Composte. la. Teléfono M-4249.

SE OFRECE BUEN COCINERO ES- pañol cocina criolla, española y francesa y americana, repostería y pastelería, es hombre solo, sale al campo, casa particular, Antonio Vega. M-8188.

SE OFRECE COCINERO ASIATICO, es buen repostero. Tiene buenas referencias. Informan: Salud No. 139 esquina a Santiago. Antonio Wong. Teléfono U-6792.

UN ASIATICO COCINERO Y RE- postero)desetcolocarse)en casa particular, sabe cocinar a la criolla, española y francesa, sabe cumplir con su obligación y tiene refe rencias. Informan teléfono M-4774.

SE DESEA COLOCAR UNA COCINE- ra española, de mediana edad. Cocina criolla y española. Sabe hacer dulces y duerme en la colocación o fuera. Llame: Telf. A-7740.

SE DESEA COLOCAR UNA JOVEN española, para la cocina. Sabe cumplir con su obligación y tiene referencias. Informan: Telf. F-3330, de 8 a 12 y de 3 a 7 p. m.

120- MANEJADORAS

SE DESEA COLOCAR UNA ESPA. ñola de manejadora o criada de manos. Buena presencia, tiene referencias. Informan al teléfono F-6282.

SE DESEA COLOCAR UNA SEÑO- ra española, de mediana edad, para manejadora o criada de cuartos. Tiene referencias. Informan: Tel. F-6204.

SE OFRECE SEÑORITA PARA acompañar señora o cuidar niños. Buenas referencias y pocas pretensiones. Teléfono M-1625 de 9 a 12 y 2 a 5 p.m.

SE DESEA COLOCAR UNA JOVEN española, para manejadera o limpiar, en el Vedado o en Almendares. Tiene referencias. Informan: Telf. FO-2949.

SE DESEA COLOCAR UNA SEoORA española, de mediana edad, de manejadora. Sabe cumplir con su obligación. Informan: Telf. X-2303

124-LAVANDERAS LAVANDEROS

LAVANDERA: MODICO PRECIO. ES- criba postal y pasaré a ajustar. También una joven del país, para manejadora. Dirigirse a San Francisco número 191, entre Octava y Novena, Lawton.

SE OFRECE UNA BUENA LAVAN- dera inglesa para lavar y limpiar o para cocinar, tiene buenas referencias. Preguntar por Inés al teléfono F-O-2220 y al FO-2655

125- CHOFERES

DESEA COLOCARSE UN BUEN CHO fer experto en toda clase máquinas y mecánica sin pretensiones y con referencias de buenas casas, respetuoso y cumplidor FO-2773

DESEA COLOCARSE UN BUEN chauffeur experto toda clase máquinas y mecánica, sin pretensiones y con esmeradas referencias de buenas casas. Teléfono M-1637.

122- JARDINEROS

JARDINERO PENINSULAR SE CO. loca en casa particular o finca de floricultura con 25 años de práctica en el oficio. Informan F-6086.

SE DESEA COLOCAR UN EXPERTO jardinero, sabe ingertar, no le importa ir al campo. Teléfono FO-2617.

SE OFRECE PARA JARDINERO JO ven cubano blanco, trabajador, con inmejorables referencias de familias conocidas, informes en la misma, donde llevaba ocho años de servicios. Teléfono FO-7482, pregunten por Pedro de 7 a.m. a 5 p.m.

129- OFICINISTAS

JOVEN AMERICANO DE 24 AÑOS, absolutamente serio y formal, solicita empleo en compañía Americana, banco u oficina, ha trabajado de contador en compañía americana de vapores, habla correctamente el español y tiene referencias que demuestran su honradez y constancia en el trabajo. Informes: teléfono U-6002 de 7 a 9 de la noche.

131- OFERTAS VARIAS

SOLICITA TRABAJO, A PERSONA formal, señorita honrada y de buena presencia, para atender teléfono, para limpiar habitaciones, para dependienta de un establecimiento, o para aprendiza de otros trabajos, con algún sueldo. Si desea, llame: Telf. FO-3347 y pregunte por Panchita Leal. Se piden y se dan referencias de donde trabajó.

PARA COMERCIO, SE OFRECE UN buen cortador de camisas, con muchos años de práctica y muy buenas referencias. Informan: San Lázaro número 93, segundo piso. Teléfono: M-3366.

SE DESEA COLOCAR UNA SEÑORA, de mediana edad. Habla inglés, para corta familia, o para cuidar un niño o un enfermo. Puede viajar. Tiene referencias. Informes: Teléfono M-2089.

SE OFRECE EXTRANJERA DE ME- diana edad para cuartos y coser o cuidar enferma. Tiene buenas referencias. Teléfono I-5077.

SE DESEA COLOCAR SEÑORA DE mediana edad, habla inglés a corta mo, puede viajar, tiene referencias. Informes teléfono M-2087.

DESEA COLOCARSE PARA UN MA. trimonio solo de criada de mano o de cuarto una joven del interior. Sueldo 10 pesos, menos no moleste, preguntar por Victoria: M-5333.

EL TESORO DEL PIRATA

Los gritos que se habían oído en el bosquecillo la tarde anterior, se repitieron al día siguiente. Barbanegra hizo reunir todos sus hombres para ver si faltaba alguno; pero encontró que estaban todos completos. No podían explicarse quién podría hallarse perdido en aquel paraje.

Barbanegra les dijo a los suyos: «Sin duda es algún ladrón escapado de algún buque pirata, que ha venido a dar a estas playas. No es uno de los nuestros, a no ser que fuera alguno de aquellos ladrones y cobardes que huyeron por temor a los espantos».

Aquella noche continuaron los gritos intermitentes, que eran ya para los piratas una pesadilla. «Por la manera de gritar, no cabe duda de que es un marinero», dijo Jerry. «Pues que se muera como un perro—agregó Barbanegra—que no vamos a perder tiempo en buscarlo».

Hacia el amanecer, los gritos se iban haciendo más débiles; apenas alcanzaban a oirlos los centinelas que había en los barcos. Cuando las tripulaciones comenzaron el trabajo de la mañana, vieron con gran sorpresa que se aproximaba a ellos un hombre extenuado por la fatiga.

EL RETORNO DEL FUGITIVO

M.E.C.D. 2016

DICIEMBRE 18 DE 1935 — DIARIO DE LA MARINA — EJEMPLAR: 5 CENTAVOS

MAÑANA SE DECIDIRA EN EL PARLAMENTO INGLES DE LA SUERTE DEL GABINETE

Mme. Stavisky ante los Jueces

PARIS, diciembre.—Grácil, palpitante flexible; Arlette Stavisky encarnó, hace horas, en la Audiencia del Sena, el título de una reciente película francesa. La acusada se levantó, en efecto, con la resolución y la gracia de una heroína que presiente la curiosidad de un público, más atento al misterio de la culpa, que a la incógnita del fallo. Con su simple sombrero de fieltro, con su velo morado con su vestido de lana negra, la procesada no acertó a disimular su belleza de tono, y no de expresión, de ritmo y no de semblante. Los ojos son vulgares aunque revelan inteligencia, y los labios, oprimidos por la dentadura desigual, deformes y salientes. En pie y ligeramente curvada, rubia sin engaños, Arlette Stavisky reproduce la escena de un maniquí. Un maniquí o un modelo, que cela bajo sus pupilas de ágata una voluntad fría y una astucia calculada. ¿Cómplice ella del estafador? En todo caso, parece sugerir, entre líneas, la procesada cómplice de su esposo. En 1925 la Policía detiene al estafador y a su amante. En libertad, al cabo de pocos meses, Alejandro y Arlette, que es ya madre, se casan. «Me había prometido que se enmendaría».

—¿Hacia qué época empezó usted a llevar vida de fasto?

—Progresivamente.

¿No ocupaba usted en el hotel Claridge un piso de cinco mil francos por semana?

—Es posible. No era yo quien pagaba, ni quien concertaba el precio.

—¿No gastó usted en San Juan de Luz, desde el 25 de julio al primero de octubre, 55,000 francos en facturas de hoteles, y 35.000 en el restaurante?

—Es posible.

—¿No gastó usted en tres años, por importe de trajes y sombreros la suma de doscientos mil francos?

—Es posible.

—¿No sabía usted que su marido había salido de la cárcel sin un solo céntimo?

—Mi marido vivía en un medio muy distinto al de 1926. Le rodeaban personalidades inaccesibles a cualquier sospecha...

Es demasiado precavida, demasiado cerebral, la declarante para confundir, denunciándolos, a los hombres políticos que protegieron y, a la vez esquilmaron al trágico Sergio. Pronuncia únicamente el nombre de Dalimier, ex ministro radical-socialista, cuya es una carta decisiva incorporada al sumario. Ni una sola vez en el curso de este interrogatorio hubo necesidad de que interviniera el letrado defensor. Mas la acusada sugiere, con perfidia encantadora de mujer de París, lo que toda la gente dice entre reticencias y todas las gacetas murmuran sin equívocos; sugiere que los responsables del asunto Stavisky, los artífices ocultos del escándalo no están en el banquillo. Es la sinrazón de la razón en virtud de la cual yo Jurado, absolvería a los comparsas detenidos.—Daranas.

Se propone llamar «Ciudad Trujillo» a Santo Domingo

SANTO DOMINGO, R. D., diciembre 17. (AP).—El presidente del Senado Mario Fermín Cabral, ha lanzado la iniciativa de cambiar el nombre de esta capital por «Ciudad Trujillo», en honor del inclito caudillo que gobierna a la República Dominicana. La prensa recoge muchas adhesiones.

LAS SANCIONES NO SON MEDIO UNICO DE ACABAR LA GUERRA (LAVAL)

El Jefe del Gobierno francés logró el aplazamiento de la interpelación sobre el plan de paz franco-inglés

Declaró Laval que él y Hoare, al formular el plan, habían tratado de impedir una guerra en Europa, inevitable como consecuencia del embargo del petróleo en contra de Italia

PARIS, diciembre 17. (AP.)—El primer ministro Laval obtuvo hoy de la Cámara de los Diputados un voto de confianza para que continúe sus gestiones para el arreglo del conflicto italo-etíope.

Laval se atrevió a capear el temporal que le amenazaba y por 306 contra 252 votos obtuvo lo que sus enemigos llaman un cheque en blanco para que defienda las proposiciones de paz en la reunión del Consejo de la Liga de las Naciones que se reúne mañana.

Los diputados llegaron a esa votación con motivo de una interpelación al Gobierno. Este pidió que se aplazara hasta el 27 de este mes, logrando que así se acordara por la Cámara.

Declaró Laval que él y Sir Samuel Hoare, Secretario de Relaciones Exteriores de la Gran Bretaña, al formular el plan, habían tratado de impedir una guerra en Europa, como resultado del proyectado embargo del petróleo contra Italia.

Saliendo al paso a los críticos de la fórmula anglo-francesa, que se tiene entendido concede a Italia territorios en Etiopía que, según el Emperador Haile Selassié constituyen un premio a la agresión, Laval dijo a los diputados:

«Las sanciones no constituyen el único medio de paralizar las hostilidades.

»Se conforma igualmente con la letra y espíritu del convenio de la Liga de las Naciones de buscar, tan rápidamente como sea posible, un arreglo amistoso, una solución pacífica.

»Cuando se trató de las sanciones, y aun antes de que comenzaran las hostilidades, convinimos con el Gobierno británico en no aplicar ninguna sanción militar y en no adoptar ninguna medida que pudiera conducir al bloqueo naval.

»En una palabra, evitamos todo lo que pudiera provocar la extensión del conflicto italo-etíope a Europa».

Dijo que el plan franco-inglés es «el último esfuerzo para el arreglo pacífico» por parte de la Gran Bretaña y de Francia. Sus manifestaciones se interpretaron en los círculos parlamentarios como indicación de que no se ofrecerá ninguna nueva fórmula a Mussolini en el caso de que no acepte este plan «en principio», aunque concediendo que pudiera modificarse más tarde.

El Embajador italiano Vittorio Cerruti, según se tiene entendido en los círculos diplomáticos, ha presentado ya a Laval demandas para que se cambie el programa al objeto de que Italia reciba mayor cantidad de territorio del que se menciona en la fórmula Laval-Hoare al mismo tiempo que se aumente la autoridad de Italia en el área dada.

Defendiéndose contra las acusaciones de que él y Hoare actuaron a espaldas de la Liga, Laval manifestó que las cincuenta y cuatro naciones recomendaron el 2 de noviembre a la Gran Bretaña y a Francia que continuaran sus esfuerzos en pro de la conciliación.

«De acuerdo con la Liga y en interés de la Liga actuamos», declaró el Jefe del Gobierno. «Jamás hemos pensado en imponer el plan a ninguna de las naciones beligerantes ni a los demás miembros de la Liga».

«Corresponde a Ginebra y a los demás juzgar lo que hemos hecho».

Laval fué constantemente combatido por los elementos de la izquierda durante la sesión. Cuando el primer ministro preguntó: «¿Qué hubieran hecho mis críticos?», un diputado del grupo de Laval contestó: «La guerra», lo que motivó enérgicas protestas de los socialistas y de algunos radicales socialistas.

Muchos espectadores aplaudieron al primer ministro Laval, mientras los diputados de la izquierda silbaban.

En algunos centros parlamentarios se dice que algunos radicales socialistas, descontentos con la política del primer ministro, están recomendando a su jefe Edouard Herriot que se separe del Gabinete. Los observadores bien informados no creen que Hierrot atienda esas indicaciones, por lo menos hasta el debate del 27 de diciembre sobre el plan Franco-británico de paz.

El "Aguila Negra" de Harlem no está conforme con Etiopía y elogia a Italia

Coronel Herbert Fauntleroy Julian (a la izquierda) el «Aguila Negra de Harlem», que fué destituído por los etiópicos, ya no está de acuerdo con la causa de Etiopía y ha llegado a New York haciendo grandes alabanzas de Italia. Con él llegó en el mismo buque Lij Tasfaye Zaphiro (a la derecha) primer secretario de la Legación etíope en Londres, para levantar fondos de Navidad con destino a su patria.

En Ginebra existe un ambiente de opinión favorable al levantamiento de las sanciones dictadas contra Italia, en el caso de que Gran Bretaña y Francia así lo acuerden

Tres naciones trataron ayer, por medio de sus Embajadores de aclarar los alcances del plan anglo-francés para la paz, creyéndose que sea aceptado por Musoslini, pero con reservas

GINEBRA, diciembre 17. (AP).—Se considera que el programa Laval-Hoare será presentado a la consideración de la Sociedad de las Naciones mañana, en el Consejo, que se reunirá para tratar del problema de la trasplantación de 25,000 asirios del Irak a otras regiones en donde tengan mejores posibilidades de subsistencia. Se cree, empero que no habrá de adoptarse resolución alguna en relación con el proyecto anglo-británico, mientras no se tengan las respuestas de los beligerantes a las notas que hace poco se les dirigieran.

Sábese, por otra parte, que algunas naciones que se mostraban tibias hacia las sanciones se mostrarán inclinadas a suspender su ejecución, si la Gran Bretaña y Francia indican que tienen este propósito.

En general, la oposición que se hace al plan que se someterá al Consejo no es tan enérgica como al principio se había considerado.

El Consejo, en la reunión del 7 de octubre, declaró que Italia era la parte infractora del convenio de la Sociedad de las Naciones.

ROMA, diciembre 17. (AP).—Tres potencias—Italia, Francia y la Gran Bretaña—trataron hoy por medio de sus Embajadores de «aclarar» las proposiciones de paz anglo-francesas.

El Primer Ministro Mussolini, según se dice en los centros bien informados, aceptará el plan con reservas.

Sr. Eric Drummond, Embajador británico, conferenció con Fulvio Suvich, Subsecretario de Estado, quien ayer había tenido una entrevista con el Conde Charles de Chambrun, Embajador francés. Al mismo tiempo los Embajadores de Italia en Londres y París hacían averiguaciones acerca del contenido del plan.

Un representante oficial dijo que estas visitas no debían considerarse como negociaciones, a causa de que no se dará ningún paso definitivo hasta después de la reunión del Gran Consejo fascista mañana por la noche. Se espera que el Duce conteste después a las proposiciones de paz.

Las reservas de Italia, según se dice, colocarían sobre los hombros de la Gran Bretaña y de Francia la tarea de demostrar que la actividad comercial italiana en la proyectada zona de influencia en Etiopía no ha sido ya absorbida por intereses nativos o extranjeros.

ASMARA, Eritrea, diciembre 17. (AP).—Un editorial del periódico «La Nueva Eritrea» dice hoy que los italianos jamás devolverán Axum ni ninguna otra porción de territorio etiópico que han ocupado, al Emperador Haile Selassié.

Tratando acerca del plan de paz anglo-francés, Mario Appelius, director del periódico y ex director del «Popolo d-Italia» de Milán, propiedad de Mussolini, dice que las proposiciones de paz «contienen la primera admisión de los derechos italianos así como de sus éxitos militares.»

«El pueblo que se ha sometido a la bandera tricolor italiana, o que se someterá a ella, jamás será abandonado», dice Appelius.

«Hasta ahora el enemigo se ha salvado por el milagro de no presentar batalla, pero se acerca el momento en que se le cerrarán todos los caminos. Deberá rendirse o luchar.

«El Negús ha tratado de cansarnos obligándonos a hacer centenares de caminos. Estamos dispuestos a construir millares, a imponer nuestra voluntad y a hacer la guerra como queremos. El enemigo pagará más cara su resistencia.»

La intervención de EE.UU. en el pleito religioso mexicano

El Supremo Caballero de Colón contesta a Roosevelt en términos muy enérgicos

NUEVA YORK, diciembre 18. (A. P.)—En una carta redactada en términos enérgicos, duros. Martín H. Carmody, Supremo Caballero de Colón, responde al Presidente Roosevelt, que en una anterior epístola explicaba cuál era la posición del Gobierno de los Estados Unidos en el conflicto religioso de México. Los Caballeros de Colón entienden que el Gobierno norteamericano debiera intervenir para hacer cesar la situación que en México existe respecto de los católicos.

El Presidente manifestaba que no había razones que justificaran una intervención norteamericana en ese problema, ya que los Estados Unidos habían declarado que su política es no inmiscuirse en los asuntos internos de otros países.

Sostiene Cormody que la responsabilidad total de no intervenir en estas cuestiones, en nombre de la Humanidad y la Religión, recae enteramente sobre el Prsidente, así como la de haber dado el carpetazo a la resolución Borah.

AHORRAN GASOLINA EN ERITREA

ASMARA, Eritrea, diciembre 17. (AP).—Con el fin de reducir el consumo de gasolina, el alto comisario ha prohibido la circulación de autos privados en domingos y días festivos.

Hay ciertas dudas sobre la forma de morir Thelma Todd

Se cree que haya ido al garage no a dormir sino para asistir a alguna cita

LOS ANGELES, Cal; diciembre 17 (AP).—La policía ha aceptado la teoría de que la bella actriz de ojos azules; Thelma Todd; falleció a consecuencia de haber inspirado humo de monóxido de carbono; que se salía por el tubo de escape de su automóvil; conforme ha manifestado el médico forense que le practicó la autopsia al cadáver; pero las averiguaciones de carácter puramente judicial continuarán para conocer las circunstancias que rodearon las últimas doce horas de vida de la actriz.

Se cree que la joven artista fuera al garage de su casa; en vez de penetrar en esta; porque tenía una cita con alguien; cuya personalidad no se ha determinado aún; a las dos de la madrugada. Tampoco se ha podido determinar como se paró el motor del auto.

Según se deduce de las personas que con ella estaban en la parranda de artistas; después de vérsele muy contenta; la actriz cambió de carácter; creyéndose que esto se debiera a una disputa que tuvo con su empresario Roland West.

El chofer de Thelma es el que manifiesta que ella le dijera que tenía una cita a las dos de la madrugada; pero, sin embargo; salió del restaurant en que se efectuaba la fiesta a las 3 a. m.

COMIENZA ESTA NOCHE LA SEASON DE BASKET EN EL MADISON SQUARE

NEW YORK, diciembre 17. (AP).—La temporada colegial de basket ball comenzará mañana miércoles para los fanáticos de la ciudad de New York cuando los Osos Dorados de la Universidad de California se enfrenten con los teams de la Universidad de New York y el equipo del Westminter College luche con St. Johns, en el doble header combinado para el Madison Square Garden.

Este primer doble game de la temporada se espera que despierte el interés de unos 15,000 espectadores entre los cuales se contarán muchos fanáticos del oeste. El choque de Westminter con St. Johns irá en el primer turno.

El team de California está compuesto por doce hombres de seis pies de estatura, que terminaron en segundo lugar el año pasado. El único jugador nuevo es el center, de seis pies 4 pulgadas de estatura.

El team de la Universidad de New York tiene ya siete victorias consecutivas y St. Johns tiene cinco. El equipo de Westminter perdió el otro día, y sus atletas fueron a la huelga hasta que les devolvieron el center.

Se da por seguro que la Cámara de los Comunes aprobará la política que ha seguido el Gabinete de Baldwin

Se espera que el Jefe del Gobierno inglés pronuncie uno de los discursos más importantes de su vida, anulando la petición de censura de los laboristas sobre su política

por **De Witt Mackenzie**

NEW YORK, dic. 17. (AP).—La subsistencia del gabinete de la Gran Bretaña dependerá en gran parte de lo que la Cámara de los Comunes haga el próximo jueves, al debatirse la política exterior y considerarse los resultados que habrá de tener, para la subsistencia de los prestigios del imperio, el plan Hoare-Laval, que será puesto a la consideración del Parlamento. Si obtiene la mayoría el gobierno de Baldwin, como indican las apariencias, por lo menos momentáneamente terminará el problema; pero si la mayoría se manifiesta contra él, seguirá uno de dos caminos: presentar la dimisión al Rey e indicarle que organice un nuevo ministerio de las filas conservadoras o bien disolver nuevamente el Parlamento, convocando a elecciones una segunda vez, para que sea el país el que dé su opinión final. En el primer caso, es muy probable que la presidencia del Consejo se ofrezca al mismo Baldwin, debido a que su consejo es el que habrá de prevalecer y su orientación no será seguramente otra.

La situación del Gobierno en esa crisis sería, a grandes rasgos, la siguiente:

El presidente del Consejo tiene que responder muy limitadamente de sus actos ante el Parlamento, porque desde que ocupa el cargo tiene una cierta amplitud de derecho para dirigir los debates y orientar la solución de los problemas que le incumben. Los ministros que forman parte del ministerio son seleccionados por él y tienen que aceptar lo que él dicta como orientación política general o marcharse del gabinete. Mas, en caso de que se crea que procede erróneamente, la Cámara de los Comunes puede derribarlo, con un voto de censura que, de aprobarse, no deja más alternativa sino la dimisión o disolver las cámaras.

APROBARA EL PARLAMENTO INGLES LA POLITICA DE BALDWIN

LONDRES, dic. 17. (AP).—Se da por seguro que en la Cámara de los Comunes, cuando Baldwin presente la petición del voto de confianza después del debate sobre las relaciones exteriores, en que hablará Sir Samuel Hoare, el Gobierno obtendrá la victoria, dado que cuenta con mayoría absoluta en el Parlamento el partido Conservador, que lo respalda. Por esta causa, no se duda que la Gran Bretaña mantenga su misma actitud de antes respecto a este problema.

Baldwin pronunciará uno de los discursos más importantes de su carrera política, con lo cual no tan sólo anulará la petición de censura de los laboristas, sino que además conquistará un voto de confianza por amplísimo margen.

El gabinete se reunió hoy considerando las peticiones que se harían al Consejo de la Sociedad de las Naciones, en su reunión de mañana, sabiéndose que Sir Anthony Eden lleva instrucciones de presentar simplemente el proyecto como lo hizo ante la Comisión de Coordinación, anunciando a la vez el alcance de la misión franco-británica.

Interpelado por el líder laborista, coronel Josiah Wedgood, Baldwin manifestó a la Cámara de los Comunes que el envío de la armada a Alejandría no tenía significación política, «porque de acuerdo con sus programas de ejercicios y recorridos, la flota salió el 29 de agosto de Malta para Alejandría».

A consecuencia de los ataques de la prensa italiana a la Gran Bretaña se consideró que era conveniente el que esos barcos no tocaran en puertos de la península como se había proyectado anteriormente, limitándose entonces la flota a una visita al puerto de Alejandría, porque por sus condiciones generales podía albergar una armada de esa magnitud.

Luego le preguntaron, sin que respondiera:

—¿Mantiene acaso el Gobierno la política de emplear la armada cuando sea necesario, o de retirarse?

La impresión dominante en Londres es que el Gobierno, con las clases más sensatas de la opinión pública, se está replegando de la política enérgica que había venido siguiendo en Ginebra, sin hacer caso de las críticas que aisladamente se le hacen en el Parlamento.

HELEN WILLS, PROCLAMADA LA ATLETA MAS COMPLETA DEL AÑO ENTRE MUCHACHAS

NEW YORK, diciembre 17. (AP).—El brillante come back de Helen Wills que ganó el campeonato de Wimbledon por séptima vez, le ha permitido conquistar este año el título de la atleta femenina más destacada de 1935.

Este honor le fué conferido a través de un poll hecho por la Prensa Asociada entre los principales cronistas de sports de los Estados Unidos.

Mrs. Wills Moody alcanzó 136 votos, superando decisivamente a Miss

El Japón maquina la agresión a la Mongolia Exterior

El Consejo Político de la China Septentrional fué inaugurado ayer en Peiping

MOSCOU, Diciembre 17 (AP).—Despachos de Javarosk a la agencia «Tass», afirman que el cuartel general del ejército de Kwantung está maquinando una agresión contra la Mongolia Exterior, provocando a los mongoles mientras el primer ministro y el comisario de la guerra se encuentran en esta capital. Los nipones se han enfadado porque los mongoles no obedecieron sus intimidaciones de que reconocieran el régimen de Manchukuo.

PEIPING, Diciembre 18 (AP)—Como se ha hecho con frecuencia en otras regiones de China en beneficio de la reconstrucción política y económica, hoy quedó inaugurado el Consejo Político de las Provincias de Hopei y Chahar, bajo la dirección suprema del régimen de Nankin.

Sin embargo, no existe la menor posibilidad de que el régimen de Nankin ceda en cuanto a las demandas y exigencias de que sean separadas esas provincias de la soberanía de China Central.

Este régimen es muy semejante al que existe en las Provincias de Kwantung, Kwangsi y Kweichau.

Etiopía tendrá en N. York agente de prensa defensiva

Joseph Israels ocupará el cargo con el nombre de Asesor de Publicidad

NUEVA YORK, diciembre 17. (A. A).—Etiopía tendrá desde ahora un agente de Prensa. Se trata de Josef Israel, que fué periodista en Nueva York e hijo de Mrs. Belle L. Moskowitz, asesora política y social de Alfred E. Smith durante la campaña de éste para el cargo de Gobernador.

El nombramiento de Israels se anunció hoy. Su puesto, recientemente creado, es el de «asesor de publicidad» y realizará sus trabajos desde Nueva York. Actualmente se halla en Europa, para muchos de cuyos periódicos envió correspondencias especiales acerca de la guerra desde Etiopía.

Regresará a los Estados Unidos en el mes de enero.

Gran optimismo de los republicanos en las elecciones

Noticias muy halagüeñas sobre los sentimientos políticos en EE. Unidos

WASHINGTON, diciembre 17. (A. P.)—El alto mando del G.O.P. o Partido Republicano, que ha recibido noticias muy halagüeñas acerca de las tendencias y sentimientos políticos predominantes en el país, anunció que en breve se iniciará una campaña «educacional y de organización», con el fin de derrotar el New Deal en 1936.

El presidente Henry P. Fletcher, de la Comisión Nacional Republicana, después de mostrarse «satisfecho» con el acuerdo de reunir la Convención Nacional el 9 de junio en Cleveland, dijo que mañana irá a Nueva York para conferenciar con William B. Bell, jefe de la nueva Comisión de Hacienda del Partido.

Los acontecimientos políticos del día son:

Primero: Los republicanos predicen que el G.O.P. volverá a triunfar en el Sur en 1936, mientras los demócratas aseguran que el Presidente Roosevelt no perderá uno solo de esos estados.

Segundo: Dicen los demócratas que los demócratas «constitucionales jeffersonianos» votarán por Roosevelt y no se unirán a los republicanos como se sugirió ayer, en la reunión de la Comisión Nacional del G.O.P.

Tercero: El representante McLeon declaró por radio esta noche que la administración de Roosevelt se va irremisiblemente a pique y que el pueblo americano no aprobará el programa del New Deal.

Cuarto: Los republicanos aprueban y los demócratas desaprueban el discurso pronunciado por el ex Presidente Hoover en San Luis.

Durante el día Fletcher anunció la designación de Charles D. Hiles como Tesorero y de George Dob. Keim, como Secretario de la Comisión organizadora de la Convención de Cleveland.

UN JUDIO CONDENADO POR SOSTENER RELACIONES CON UNA ARIA A QUINCE MESES

BERLIN, diciembre 17. (AP).—Otto Jaffe, judío, fué condenado hoy a 15 meses de prisión por haber tenido relaciones íntimas con una aria, que antes se había casado con un turco y que, por lo tanto, había dejado de ser alemana. Esta defensa a Otto de nada le valió, pues el Tribunal mantuvo que la «calidad de aria es anterior a la de turca.»

LADY KINGSFORD-SMITH DICE QUE CONTINUARA EL PLAN DE SU ESPOSO

SYDNEY, Australia, diciembre 17. (AP).—Lady Kingsford Smith manifestó que ella habría de continuar trabajando en la proyectada aerolínea Australia-Nueva Zelandia, en que laboraba su esposo cuando desapareció en el Golfo de Birmania. Lo reemplazará en la condición de director de la Compañía Aérea Transtasmárica.

En la Conferencia Naval, Inglaterra ha propuesto un plan de limitación que será rechazado por los nipones

El plan de la Gran Bretaña consiste en que cada una de las potencias representadas haga declaración pública de sus programas de construcciones navales durante seis años

LONDRES, diciembre 17. AP. La Gran Bretaña ha recomendado hoy con vehemencia a las otras cuatro potencias que suspendan la discusión acerca de la paridad de las flotas y acepten las proposiciones de Londres consistentes en un nuevo tratado que continúe las actuales limitaciones navales.

El plan de la Gran Bretaña consiste en que cada una de las potencias haga declaración pública de sus programas de construcciones navales para un período de seis años.

Las cuatro potencias se reservaron el derecho a no hacer declaraciones oficiales sobre ese asunto. La delegación americana accedió a estudiarlo con espíritu amistoso, pero los japoneses indicaron que en la próxima reunión, que se celebrará el jueves por la mañana, contestarán con un «no» muy cortés.

Dicen los ingleses que el proyectado tratado debe reconocer los derechos de los distintos países a los armamentos necesarios para su seguridad nacional; pero agregan que existen diferencias entre la paridad de las flotas y la paridad de la seguridad.

Los japoneses desean una flota completamente igual a la de los Estados Unidos o la Gran Bretaña y si no se reconocen sus demandas en el plan británico, la delegación de Tokío se verá obligada a oponerse al plan, según se dice en los centros bien informados.

Hasta ahora ingleses y americanos siguen unidos en lo que se refiere a los principios de los tratados de Washington y Londres, los cuales colocan al Japón en una posición inferior.

La Gran Bretaña no ha presentado cifras de los tonelajes de las distintas potencias, sugiriendo que el tratado se redacte de tal manera que se reconozcan los derechos de los países a poseer los armamentos necesarios para su seguridad.

Un comunicado oficial dice:

«En la reunión plenaria celebrada hoy por la comisión, la delegación del Reino Unido hizo una declaración dando a conocer sus proposiciones para la limitación cuantitativa de las construcciones navales durante un período de años por medio de declaraciones unilaterales de las potencias navales.

«Siguió una discusión preliminar en el curso de la cual distintas delegaciones pidieron aclaraciones a la proposición.»

Mientras tanto, Norman H. Davis, Jefe de la delegación americana, dijo a los japoneses que por cuanto los Estados Unidos y el Japón no tienen la intención de tomar la ofensiva entre sí no hay razón alguna para que se altere la actual potencia de sus respectivas flotas de combate.

Agregó Davis que está demostrada la utilidad del tratado de Washington que estableció la proposición 5-5-3, para la Gran Bretaña, los Estados Unidos y el Japón.

El Almirante Osami Nagano, jefe de la delegación de Tokío, no retiró las demandas de paridad naval. Dijo que el Japón había hecho grandes sacrificios en el tratado de Washington y que no estaba dispuesto a seguir haciéndolos, a causa de que los buques y armamentos modernos han hecho más peligrosa la posición japonesa.

Los franceses recibieron con agrado la proposición británica, pero como los italianos, indicaron esta noche que jamás consentirían en que el tratado fuera por tan largo período como seis años debido principalmente al temor a la creciente flota alemana y a los progresos de las invenciones en ese país.

Congresistas del Sur de EE. UU. amparan a los pistoleros

No se celebrará en Tampa la Conv. de «American Federat. of labor» este año

MIAMI BEACH, diciembre 17. (A. P).—Los congresistas de la Florida y de otros estados del sur fueron acusados hoy por el representante Samuel Dicjstein; del duodécimo distrito de Nueva York de no haber apoyado las leyes encaminadas a acabar con los pistoleros en este país.

Dijo que esos congresistas votaron contra las leyes que hubiesen logrado tal propósito y al mismo tiempo permitieron que extranjeros indeseables entrasen en los Estados Unidos.

Dickstein forma parte de la comisión congresional encargada de investigar el espionaje y las actividades de los extranjeros en este país.

«Durante años he estado tratando de modificar las vigentes leyes de inmigración a fin de que solamente permita la entrada de extranjeros honrados y deseables que tengan parientes aquí; y no lo he logrado por los políticos de la Florida y de los estados próximos».

CONTINUARAN LAS OBRAS DEL CANAL FLORIDANO

WASHINGTON, diciembre 17 (A. P).—El presidente Roosevelt declaró hoy en la Casa Blanca que en una próxima sesión del Congreso demandaría un crédito complementario para continuar las obras del Canal de la Florida, que comunicará el Atlántico con el Golfo de México. Las obras costarán $25,000.000. Ya se han invertido en lo hecho $5.000.000.

No celebrarán en Tampa la sesión los miembros de la American Federation of Labor.

WASHINGTON, diciembre 17. (A. P).—William Green, presidente de la «American Federation of Labor», ha comunicado que en caso de que en Tampa no se determinen los sucesos en torno de la muerte de Joseph Shoemaker, hecho por el cual se encuentran presos varios individuos, la Convención de la referida entidad; señalada para Tampa, no se efectuará allí sino en otra parte.

He aquí el ocular mayor del mundo de 200 pulgadas de diámetro, que acaba de fundirse en Corning, N. Y. Este lente ha estado sometido a un procedimiento para enfriar la sílice de que se compone durante más de un año. Junto a él, un obrero observando como fragua. (F. AP.)

En comunicación los plagiarios de Milne con sus familiares

Se cree que el rescate que se ha exigido por el joven millonario es de $50,000

FILADELFIA, diciembre 17. (A. P.).—Aparentemente, se han entablado relaciones entre los plagiarios de Caleb J. Milne y la familia del secuestrado, a juzgar de los misteriosos recados que han estado llegando a la casa y que se mantienen en el silencio. El abuelo del joven, hizo una excursión no menos extraña, desconociéndose lo tratado.

La tía del joven, Anita Smith, también hizo un viaje en auto por carretera quizás a Nueva York, diciendo luego que acaso pronto haya noticias. Se dice que a la familia han exigido un rescate de $50,000. En todas las excursiones de la tía y el abuelo han llevado de compañía agentes de seguridad, «G-Men».

La policía de Nueva York, hasta ahora no ha registrado a Milne como otra cosa, sino como «extraviado», sin tener el menor conocimiento oficial del secuestro.

La casa de los Milne en Germantown es constantemente custodiada por la policía.

ACTUALIDAD INTERNACIONAL

HOY se reunirá el Consejo de S. de las N. para considerar el problema italo-etiópico. Es sible que Laval y Eden aplacen el debate sobre el plan famoso, en espera de que los gobiernos de Roma y Addis Abeba respondan a las proposiciones conjuntas franco-británicas. Existe la impresión en algunos círculos de que ciertas naciones se mostrarán propicias a que se levanten las sanciones, por los perjuicios que han causado tales medidas coercitivas en su economía. Por lo pronto, el equilibrio del Danubio ha estado a punto de quebrantarse con estos ensayos. También los intereses británicos han intervenido en la cuestión. En la Cámara de los Comunes se dejó oir la voz de alarma contra la «Anglo-Persian Oil Company» empresa que, aparentemente, ha estado mandando combustible abundantemente a Itala, a despecho de que el mismo gobierno británico posee muchas acciones de ella. También se sabe que los intereses metalúrgicos de las Islas Británicas han estado vendiendo efectos de hierro al Duce por el intermedio de Holanda y algodón por el de S... Frente a estas empresas están las que pretendían vender el ma... para los ferrocarriles que Inglaterra construiría a través de Ab... desde el Sudán, hasta Zeila, ... que han levantado el mito del Tana para meter en la buchaca ... rios milloncejos.

MAÑANA el Parlamento de la Gran Bretaña tratará de la política exterior y, por tanto, del plan Laval-Hoare, elaborado por Ma... Petersen y M. de Saint Quentin. Seguramente, Baldwin obtendrá voto de confianza, estableciéndose entonces que el problema de A... nia tiene que resolverse por «conciliación y no por coerción», lo ... significaba ya apartarse de la ... que había emprendido Sir Anthony Eden. Hay que saber, además, ... en el régimen de la Gran Bretaña Whitehall depende en estas re... ciones casi directamente del rey ... todos los casos de comunicación ... plan internacional importante ... consulta primero al Subsecretario permanente de Estado, luego al Presidente del Consejo, después a... y tras de tener la aprobación de ... te a los ministros. ¿Cuál será ... actitud de estos, después de una ... gia aprobación? No olvidemos ... cables de días pasados en que se ... fería con tanta insistencia la in... vención del secretario perman... en la manipulación del proyecto.

NOS informan los cables que Addis Abeba esperan una ... talla en el frente norte, más ... de Dessié. Badoglio seguram... no intentará por ahora esa ... ración. No se olvide que los e... citos que han descendido hasta ... parte del Takazé donde tuerce ... cia el oriente formando el lí... de la provincia de Lasta ti... que empatar todo su frente co... que bajaron hasta Makalé. La ... gión intermedia tiene que ser ... tida y despejada todavía en ... operación lenta, laboriosa, di... que se realiza a marchas de ... más de un par de kilómetros ... rios. Italia, además, está empl... do en esta guerra los «eleme... doctrinales» de combate en ... escala, cuidándose de no arrie... muchas vidas en combate, en ... pera de que ocurra un desm... namiento político en Abisinia, ... la Sociedad de las Naciones ... respalda a Etiopía o la ali... considerablemente habría que ... cuáles serían los efectos de ... actuación en el ánimo de los ... sinios que es ahora, precisam... cuando los factores militares, ... su embarbetamiento en la re... de Amba de Alagi, les son a... mente favorables.

QUIZAS una de las causas ... la retirada del general ... Bono fuera el empleo inapro... do, tal vez con carácter exp... mental, que realizaba con los ... canismos de guerra, mientras ... acaso Badoglio prefiera más ... utilizar los grupos de combate, ... móviles, contando con el fa... hombre más que con el fa... mecánico. Toda campaña, ade... siendo de la naturaleza de la ... sigue Italia en Abisinia da lu... a ciertas imprudencias de la ... cialidad que busca ascensos y ... ria, con ciertas consecuencias ... trarias a los propósitos del E. ... Si esto ha ocurrido, es prob... que Badoglio todavía realice a... nos preparativos más y ento... emprenda el avance general ... bre la región montañosa de ... Abisinia Central.

LOS japoneses se han adueñ... de Tangku, el puerto sobre ... río Pei Ho, que da acceso a Ti... sin y al gran canal imperial ... de el golfo de Petchili. Amos ... la sección marítima de la po... ción, han pasado por alto los ... rechos de propiedad de los sú... tos británicos que los venían ... seyendo desde hacía más de ... cuarto de siglo. ¿Por qué Sir A... thony Eden no intervendrá en ... cuestión?

(J. L. M.)

DELEGADO DEL DUCE.—El general Alejandro Lessona, jefe fascista que actúa como delegado personal del premier Mussolini en Eritrea, durante la campaña de colonización en Africa.

M.E.C.D. 2016

DIARIO DE LA MARINA publica diariamente este suplemento en ROTOGRABADO que se entrega con la edición del periódico a los suscriptores por solo $1.20 al mes. SUSCRIBASE HOY: M. 7911 - M. 7912.

DIARIO DE LA MARINA

SUPLEMENTO DIARIO EN ROTOGRABADO; DE ACTUALIDAD MUNDIAL TELEFONO M-3775

LA HABANA, MIERCOLES, 18 DE DICIEMBRE DE 1935

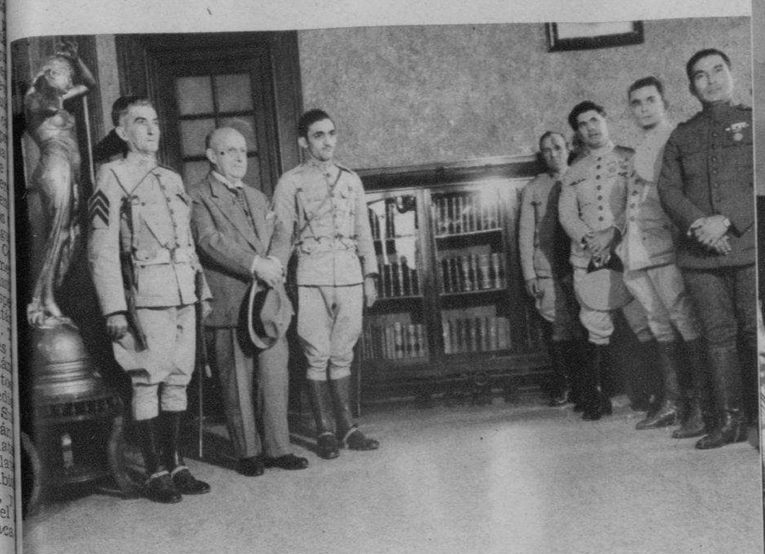

PREMIANDO EL notable servicio prestado anteayer con la captura de los tres individuos que conservaban secuestrado al señor Nicolás Castaños, el sargento Sixto Martínez fué ascendido a suboficial, y el soldado Genaro Esquirós a cabo. Aparecen ambos junto al señor Castaños, momentos después de haber sido ascendido en Columbia; a sus lados, el Jefe del E. M. del Ejército coronel Batista, y el Jefe de la Policía, teniente coronel Pedraza
(Foto D. M.)

LAS TRADICIONALES peregrinaciones a la capilla de San Lázaro, en el Rincón, han tenido este año el fervor de numerosos fieles. Particularmente, la gruta estuvo muy concurrida y recibió centenares de ofrendas de los visitantes. Un detalle de la concurrencia, captado ayer (Foto D. M.)

ESTAS DOS MUJERES de Santiago de las Vegas, cumplieron su ofrenda llegando desde aquella población al Rincón a pie y descalzas (Foto D. M.)

OTRO DETALLE del ascenso del sargento Martínez y del soldado Esquirós, ayer, es este en que los ascendidos, tras de haber sido felicitados, posaron junto a los altos jefes del Ejército en el Campamento de Columbia
(Foto D. M.)

OTRA PROMESA. Bellas peregrinas de la fe, asistieron, tal vez en más cantidad que en años anteriores, a la capilla de San Lázaro del Rincón (Foto D. M.)

AYER TOMO POSESION de su cargo de Secretario de Agricultura, para el que fué designado por el doctor Barnet, el doctor José L. García Bayllers, que aparece en nuestra foto en el momento de firmar su toma de posesión
(Foto D. M.)

DE RODILLAS, casi sangrando, esta devota de San Lázaro, caminó largo trecho hasta llegar a la capilla consagrada a San Lázaro, en el Rincón
(Foto D. M.)

UNA DE LAS ULTIMAS adquisiciones del maestro Lecuona, ha sido la de la tiple ligera señora Luisa Duplace, que hizo su debut recientemente
(Foto D. M.)

ANTEANOCHE realizaron una visita de cortesía a nuestra redacción, los candidatos senatoriales de la coalición tripartita de Matanzas, señores Agustín Acosta, ex Secretario de la Presidencia, José Manuel Gutiérrez, Ricardo Campanería y Miguel Calvo Tarafa, que aparecen junto a nuestro compañero J. M. Capó (F. D.)

ANTEAYER tomó posesión de la Secretaría de Relaciones Exteriores, para la cual fué designado recientemente, el Secretario de O. Públicas, ingeniero Echarte, que recibió las felicitaciones del personal de aquella dependencia, particularmente del señor Subsecretario, comandante Miranda (F. D. M.)

M.E.C.D. 2016

ACTUALIDAD LOCAL

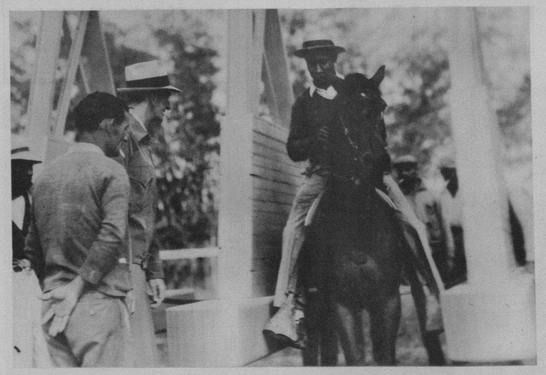

ANTES DE INAUGURARSE el nuevo Stoll Gate, del Jockey Club, fué sometido a concienzudas pruebas. La "gatera" dió un excelente resultado, en opinión de los técnicos más exigentes (oFto D. M.)

EL PBRO. DR. JUAN Florencio García C. M., sabio sacerdote cubano y miembro de la Congregación de la Misión PP Padres de la Iglesia de la Merced: ha obtenido un gran éxito de crítica y público con motivo de su último libro "Tratado de Epistemología Teórica de las ciencias", recientemente publicado (Foto D. M.)

UN GRUPO perteneciente al numeroso público que asistió a las carreras en ocasión de la arrancada de la cuarta (Foto D. M.)

HE AQUI un aspecto general del banquete ofrecido al señor Thompson Flores, Secretario de la Legación del Brasil en Cuba, con motivo de su próximo viaje a su patria (Foto D. M.)

EL PASADO SABADO fueron entregadas en el Habana Yacht Club las medallas a los ganadores de todas las competencias celebradas durante el verano pasado. El Presidente del Club (en el centro del grupo) señor Oscar Hernández, acompañado por los señores Miguel Riva, Enrique Lloreda, Rafael Posso, Ignacio Almagro y J. Alfaro, aparece en el momento de la entrega de los premios (Foto D. M.)

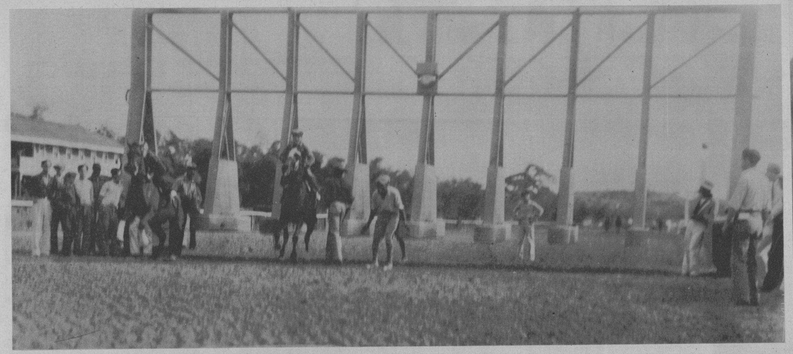

LAS COMPETENCIAS aéreas celebradas recientemente en la ciudad de Miami, revistieron inusitado interés. Entre los pilotos que concurrieron, figuraron varios del Ejército cubano, uno de los cuales aparece en esta foto en el instante en que el Alcalde de Miami prendía la medalla, por medio de la cual se declaró huéspedes de honor a los visitantes (Foto D. M.)

del trofeo donado por la Corporación turismo de Cuba, aparece aquí junto al piloto del equipo de pilotos cubanos que fué a las competencias aéreas (Foto D. M.)

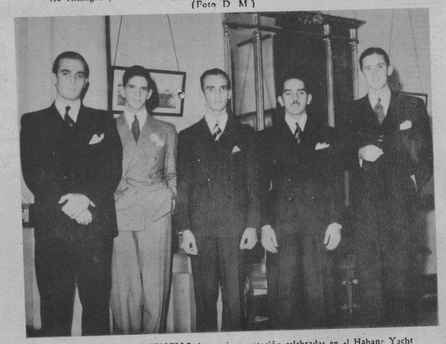

EN LAS COMPETENCIAS de tennis y natación celebradas en el Habana Yacht Club recientemente, obtuvieron medalla de oro y plata los señores Javier de Santa Cruz, Mario de Armas, Juan Galán, Raúl de Armas y Joaquín de S. Cruz

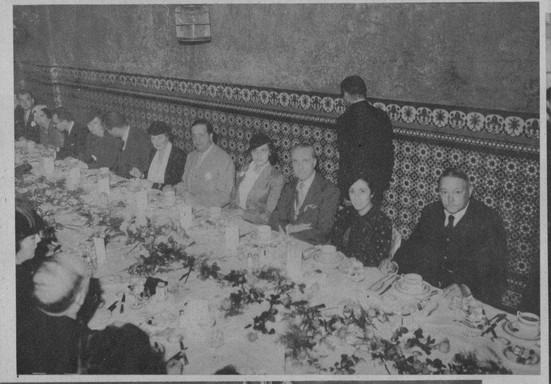

CON MOTIVO de la partida a su patria, del Secretario de la Legación del Brasil, señor Thompson, organizó el Cuerpo Diplomático un banquete en su honor, que constituyó una manifestación de simpatía hacia el distinguido diplomático. Un detalle de la presidencia, nos muestra al homenajeado, señor Thompson Flores, al Ministro del Brasil, al de Chile, al de Alemania y otros. Junto al diplomático brasileño, aparece su bella esposa (Foto D. M.)

EN EL CIRCULO Republicano Español se celebró recientemente una solemne velada en memoria de los heroicos capitanes Galán y García Hernández, fusilados en Jaca, y cuyo hecho contribuyó al advenimiento de la República Española. La presente foto dá una idea de la brillantez de dicha velada (Foto D. M.)

ETO de pasar una temporada junto a sus res de Steinhart (que les dieron la bienida recientemente a la Habana Mr. and Mrs. ert. de Filadelfia, Pa. (Foto D. M.)

EL MUNICIPAL Field, de Miami, fué acondicionado debidamente para albergar al numeroso público que se congregó presenciando las competencias aéreas que se han celebrado. Nuestra foto muestra un aspecto de las tribunas, cuya primera está ocupada por la misión cubana, donde se destaca nuestro compañero Leandro García y varios prominentes cubanos residentes en la ciudad floridana (Foto D. M.)

LA ASOCIACION Canaria organizó el pasado domingo, un hermoso baile, que reunió a numerosos socios de la distinguida institución regional. Este es un detalle de la animada reunión (Foto D. M.)

UN ASPECTO—imponente—que ofreció la Necrópolis de Colón el pasado domingo, a la llegada del cortejo del sepelio del Secretario de Agricultura, ingeniero Carlos Manuel de la Rionda (Foto D. M.)

EN LA SALA FALCON ofrecerá mañana una conferencia la distinguida Hortensia Droop de Dalmau. La conferencista disertará acerca de la elegancia y de en sus recitaciones incluirá varias composiciones poeta Gustavo S. Galarraga (Foto D. M.)

ANTE EL NOTARIO doctor Sáenz de Calahorra contrajeron matrimonio recientemente la distinguida dama Isabel Rubio Roymil y el pundonoroso oficial de nuestra Marina de guerra Raimundo Ochagarría Eilla. Asistieron al acto muchos de los compañeros del señor Ochagarría, entre ellos el teniente coronel González M. M. y el comandante Chappottin, Jefe de la Marina de Guerra y Director del Hospital Militar, respectivamente (Foto D. M.)

ERNESTO FERNANDEZ Arrondo, uno de los más altos valores de la poesía actual: escritor y periodista distinguido, que se encuentra nominado con el número 2, candidato a Representante por el CND. Por sus prestigios intelectuales, sociales y políticos, por su actuación en el Conjunto y su popularidad y simpatía en el electorado, la candidatura de nuestro querido compañero se dá por asegurada (Foto D. M.)

PARA DESPEDIR al Sr. Secretario de la Legación del Brasil en Cuba, Sr. Thompson, que regresa a su patria, el señor Ministro del indicado país le ofreció una fiesta en el domicilio de la Legación, a la que concurrieron distinguidas personalidades del Cuerpo diplomático (Foto D. M.)

OTRO GRUPO de distinguidas personalidades que concurrieron recientemente a la Legación del Brasil donde, con una fiesta, despidió el señor Ministro al Secretario de la Legación, señor Thompson, que parte para su patria. Nuestra foto recoge este grupo de bellas damas, en cuyo centro aparece el Excmo. Sr. López Ferrer, Embajador de España (Foto D. M.)

M.E.C.D. 2016

Perfume
GEMEY
de HUDNUT

PROCEDENTE de España y a bordo del "Orinoco", de la Compañía Hamburguesa Americana, llegó ayer el Sr. Enrique Gancedo, propietario de la marca Ron Gancedo. Lo recibieron sus familiares y amigos, contándose entre éstos, su socio Dr. José Capote Díaz: Bernabé, Francisco y Antonio Peña, Manuel J. Valeiro, Rogelio Urrutia, Manuel Tellechea, Sra. Acela Abascal y el Sr. Montesinos (Foto D. M.)

DE PASO PARA México, detúvose unas horas en la Habana la compañía de Velasco. En México actuará una breve temporada, y a su regreso ofrecerá al público habanero algunas funciones (Foto D.)

DESPUES DE UNA LARGA ausencia de Cuba, regresó ayer a la Habana el señor Orlando de Lara Alvarez, Cónsul de Cuba en Calcuta, que piensa permanecer una temporada entre sus familiares y amigos, algunos de los cuales fueron a darle la bienvenida (Foto D. M.)

FRENTE A LA CAPILLA del Rincón. Nuestra foto muestra, con toda su elocuencia, la afluencia de fieles a la capilla de San Lázaro, del Rincón, ayer (Foto D. M.)

HOY A LAS 11 p. m. por la estación COC, ofrecerá una conferencia a los radioescuchas cubanos, el poeta mexicano Fernando de la Llave. El tema que abordará el notable conferencista se referirá a la actual situación de México en relación con los últimos acontecimientos del país hermano (Foto D. M.)

SONORA CARVER es la amazona que se lanza, con su caballo "Redlips", desde una altura de más 100 metros, ante el público que asiste a diario al Parque de Diversiones, frente a la Plaza de Maceo. He aquí un detalle del salto de la plataforma al mar (Foto D. M.)

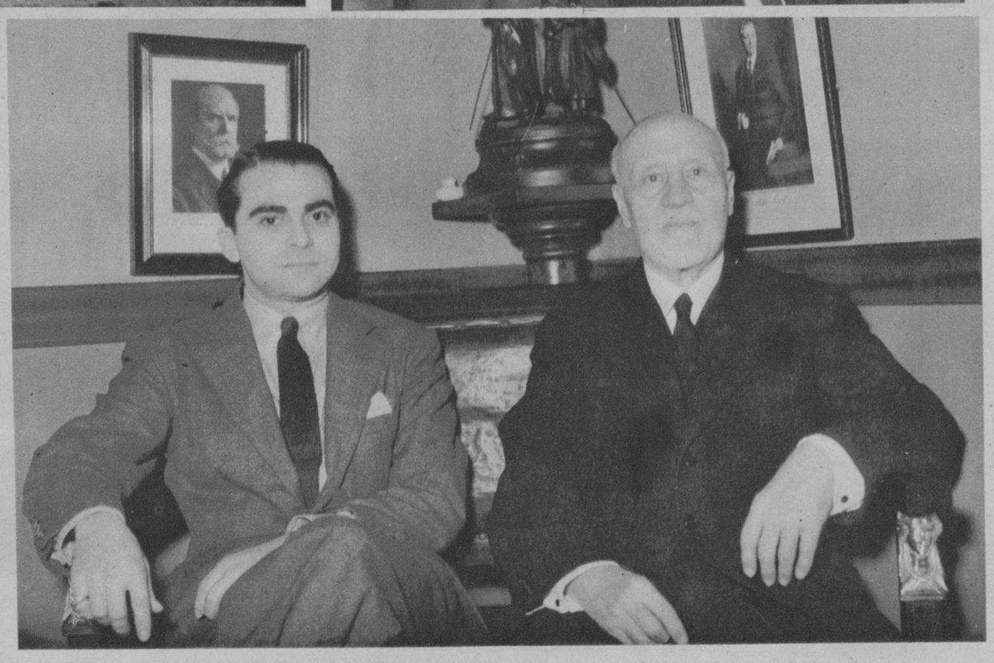

EL ILUSTRE internacionalista cubano doctor Antonio Sánchez de Bustamante, regresó de Europa, donde ha tomado parte en las últimas sesiones del Tribunal Internacional de La Haya. Le acompaña el doctor Carlos Musso, perteneciente al bufete del doctor Bustamante (Foto D. M.)

PROCEDENTE de New York, llegó ayer a la Habana el señor Francisco Andreu Jr. (residente en el Estado de Pennsylvania), al que recibieron sus familiares y amigos (Foto D. M.)

ANTES DE SUBIR al ring del Madison Square Garden y después de haberse pesado, los contendientes Joe Louis y Paulino Uzcudun se estrechan la mano efusivamente (Foto Wide)

Telas Inglesas
"BELWARP"
"PETRONIO"
"FAVORITA"
PIDANLAS A SU SASTRE

Sobrinos de
Nazábal
Importadores de PAÑOS
Muralla 70
Teléfono M-1928 • Habana.
Anuncios "VICTORIA" X-1139

DINERO del 1 al 5% Con garantía de joyas "LA IDEAL" Neptuno e Industria

M.E.C.D. 2016