1A SECCION 1

El DIARIO DE LA MARINA es el periódico más antiguo de Cuba. Fué fundado en el año mil ochocientos treinta y dos.
SERVICIOS ESPECIALES DE ESPAÑA

DIARIO DE LA MARINA

SERVICIO DE ASSOCIATED PRESS. Esta queda autorizada para usar nuestro servicio y noticias de información.
HILO DIRECTO CON NUEVA YORK

1A SECCION 1

AÑO CIENTO TRES.—NUM. 99 | ACOGIDO A LA FRANQUICIA POSTAL. | LA HABANA, JUEVES, 25 DE ABRIL DE 1935.—SANTOS MARCOS Y HERMINIO | TIEMPO PARA HOY: BUENO. | PRECIO: 5 CENTAVOS

RESCATADO EL JOVEN ALEJANDRO DEL VALLE SUERO QUE HABIA SIDO SECUESTRADO EN MIAMI

EN EL CONSEJO DE MAÑANA, LOS SECRETARIOS TRATARAN SOBRE LOS PROBLEMAS DE LA UNIVERSIDAD, INSTITUTOS, NORMALES, TECNICAS, ETC.

El Secretario de Educación someterá su plan a estudio de sus compañeros; mediante él, cree que quedará resuelto el problema educacional

Son tres los puntos fundamentales del mismo: 1o. Creación del Consejo Superior de Enseñanza; 2o. Autorización a los colegios privados para expedir títulos de las materias para las cuales se les concede permiso; y 3o. Arriendo de los centros oficiales a las empresas que tengan garantías

BREVE, pero sustanciosa, fué la entrevista que sostuvo ayer tarde nuestro repórters con el Secretario de Educación.

En ella le expuso dicho funcionario que mañana, viernes, se tratarían en el Consejo de Secretarios los problemas que confrontaban la Universidad, los Institutos, Normales, Escuelas Profesionales de Comercio, etc.

Dr. Leonardo Anaya Murillo.

Lleva a dicha sesión el Secretario sus planes para unos y otros centros, que abarcan tres puntos fundamentales: creación de un Consejo Superior de Educación, integrado por dos delegados, por provincia, de los colegios privados y dos, en la misma forma, por la Secretaría de Educación bajo la presidencia del señor Secretario del ramo; la autorización expresa a los colegios de enseñanza privada, que reúnan determinados requisitos, para ofrecer esas clases de enseñanzas y expedir los títulos correspondientes, bajo la supervisión del Consejo de referencia; y el arrendamiento de los actuales centros oficiales a las empresas que así lo deseen y que ofrezcan determinadas garantías al Gobierno.

También entra entre los propósitos del Secretario de Educación la concesión de cierto número de becas para dichos planteles y el otorgamiento de autorización a algunos de ellos para la convalidación, mediante pruebas, de los exámenes parciales realizados por los alumnos en los centros oficiales y la celebración de un cursillo que le permita poner término al que tienen iniciado.

Desde luego que toda esa maquinaria no se podrá echar a andar, ni aun siquiera iniciar el cursillo de referencia, sin que se encuentre lista la legislación que el Consejo Superior de Educación habrá de proponer a dichos efectos, labor que llevará, según se nos dice, unos cuantos meses.

Los profesores llevarán también a dicha sesión del Consejo de Secretarios los planes que tienen redactados sobre la materia que será objeto de discusión.

A 190 ASCIENDEN LAS CESANTIAS EN LA PROVINCIA DE SANTA CLARA

Respecto a la depuración del magisterio de la provincia de Santa Clara en la que ha venido laborando en estos últimos días, nos refirió que las cesantías ascenderían en total a ciento noventa.

ORTEGA Y HURTADO ASISTIRAN A LA SESION

Concurrirán a la sesión del Consejo de Secretarios los profesores universitarios doctores Ortega y Hurtado con el fin de ampliar ante el Gabinete, reunido en plenario, los puntos más importantes del proyecto para restablecer el curso escolar en la Universidad, presentado al Gobierno el doctor Ortega y redactado por una comisión de catedráticos.

En una entrevista celebrada en la tarde de ayer por los doctores Ortega y Hurtado con el Presidente de la República, en la cual estuvo presente el Secretario de Educación Pública, el Jefe del Estado invitó a los doctores Hurtado y Ortega a asistir a la referida sesión de mañana.

El plan de los profesores para la reapertura del Alma Máter se encuentra en poder del Presidente Mendieta, guardándose la mayor reserva sobre los puntos que contiene.

Se ha sabido, sin embargo, que a virtud del proyecto, la Universidad continuará siendo una dependencia del Estado, sin más autonomía que la académica.

El Gobierno ejercerá sobre dicho centro una acción directa y absoluta en lo referente a lo administrativo.

La situación del Hospital Calixto García, que perteneció a la Universidad y actualmente está reintegrado a la Secretaría de Sanidad, es asunto a resolver más adelante.

A lo que parece la Universidad va a ser entregada a un grupo de profesores que tendrá el encargo de reorganizar dicho centro.

LOS PROFESORES DEL INSTITUTO VISITARAN AL PRESIDENTE

Según noticias reportadas anoche en Palacio el Presidente de la República recibirá hoy jueves, en audiencia, a una comisión de catedráticos del Instituto de la Habana, la cual le hará entrega de un plan proponiendo la reapertura de los Institutos Provinciales.

Dispónense los ferrocarriles a cerrar 47 estaciones de escaso movimiento para hacer economías

Además están estudiando otras medidas que tienen el propio objetivo. Esto propósitos causan inquietud al elemento obrero. Nombres de estaciones que se suprimen

ENTRE los elementos ferroviarios existe la natural preocupación, con motivo del próximo cierre de cuarenta y siete estaciones ferroviarias, con lo que resultan anuladas las aspiraciones del Gobierno de facilitar trabajo con la Ley de ocho horas, para aminorar el desempleo.

ESTACIONES QUE SE CIERRAN

A partir del día primero de mayo, serán cerradas al servicio público las estaciones siguientes:

Amarillas, Baró, Cañas, Güira de Macurijes, Ilabo, Manguito, Pedroso, Quinta, Sábalo, Sierra Morena, Viñas, Jurugua, Ajuria, Banaguises, Caguaguas, Gabriel, Jicotea, Marianao, Pijuán, Quemados de Güines, San José de los Ramos, San Andrés, Vegas de Palma, Mercedes, Bermeja, Calabazar (L. E.), Caracas, Hato Nuevo, Jorobada, Medina, Proterillo, Real Campiña, San Antón, San Fernando, Concha, (División de Marianao), Pedemonte, Bacunagua, Congojas, Guara, Hormiguero, Las Ovas, Providencia, Quivicán, Santiago de las Vegas, Salamanca, Vegas, Calabazar, (Sagua).

Representa ese cierre—según nos informan en los sectores ferroviarios—, la supresión de 47 empleados por lo menos, tal vez padres de familia, que aumentarán la enorme lista de los desempleados.

El cierre de las estaciones referidas, y el estudio que realiza la Empresa para llevar a cabo más economías entre el personal de las oficinas y los Departamentos anexos, ha producido el consiguienet malestar entre obreros y empleados.

Se venden desde hoy las estampillas del primer "tren aéreo"

Aterrizará frente al Capitolio. Reparto de las capas a los carteros

HOY jueves se ponen a la venta los sellos conmemorativos del viaje del llamado «Tren Aéreo» en su ruta Miami-Habana-Miami.

El Secretario de Comunicaciones dió las órdenes oportunas para que la Administración de Correos de la Habana, habilitara una ventanilla en el edificio de Correos para la venta de los sellos, cuyo costo será de 20 centavos.

La fecha exacta de ese viaje aún no ha sido señalada, pues se esperan las instrucciones que ha de recibir el doctor Roberto A. Netto, representante de los promotores de ese viaje, entre los que se encuentra el millonario Mr. Dupont, para señalar el día y hora de la salida y del aterrizaje.

Se han de organizar varios festejos, esperándose la llegada de varios cameramen de importantes firmas para tomar vistas de ese espectáculo. El «Tren Aéreo» aterrizará frente al Capitolio.

REPARTO DE CAPAS DE AGUA

En la tarde de ayer, en la Administración de Correos, se verificó el reparto de capas de agua a los carteros y mensajeros. A ese acto concurrió el doctor Pelayo Cuervo, Secretario de Comunicaciones; el Director de Correos, el Director de Telégrafos, el de Radio, el Administrador de Correos, el Sub Administrador y otros altos funcionarios de la Secretaría.

Panamá desea terminar el pacto con E.U.

Aquel Gobierno se esfuerza en que se haga la revisión del Convenio firmado en 1903

WASHINGTON, abril 24. (AP).—El Gobierno de Panamá se ha dirigido al Presidente Roosevelt con el fin de poner término a la larga paralización de los esfuerzos para revisar el tratado político celebrado en 1903 entre los dos países.

Aunque anunció más tarde que el Presidente Roosevelt había manifestado deseos de arreglar las dificultades, el doctor Ricardo Alfaro, ministro panameño que visitó la Casa Blanca a instancias de su gobierno, no parecía optimista en cuanto a los resultados inmediatos.

Preguntado si las negociaciones iban a suspenderse después de seis meses de esfuerzos para llegar a un acuerdo, el doctor Alfaro dijo que todo podía suceder, pero que consideraba que el caso no era desesperado.

«Hemos logrado llegar a un acuerdo sobre muchos puntos importantes —dijo Alfaro—, pero no hemos podido ponernos de acuerdo sobre otras cuestiones vitales, que se hallan todavía sujetas a discusión».

Indicando claramente que su gobierno está disgustado con la presente demora de las negociaciones que es causa de que los Estados Unidos retengan importantes cantidades que debe a Panamá, Alfaro dijo que Panamá trata de liberarse de un tratado desigual y anticuado y estableció una comparación entre su país y Alemania con respecto al tratado de Versalles.

Lea AVANCE todas las tardes. Dirigido por José I. Rivero

CONCEDIO AYER el Alcalde una última prórroga hasta el próximo sábado, día 27, para el pago de contribuciones con la bonificación del 5% por pronto pago.—Vea la página 2.

ADVIERTE EL ALCALDE que la condonación de adeudos municipales hasta el 30 de Junio de 1934, no comprende a los contribuyentes de la ciudad de la Habana.—Vea la pág. 3

RECLUIDO EN EL PRINCIPE, EL EX SUBSECRETARIO DE JUSTICIA, LOPEZ DORTICOS

En la tarde de ayer fué detenido por el Servicio de Inteligencia Militar, el ex Subsecretario de Justicia, doctor Pedro López Dorticós, de filiación abecedaria, que fué remitido al Castillo del Príncipe.

Asesinado un comerciante de P. del Río

Personas desconocidas hasta ahora, acecharon su paso y le hicieron una descarga mortal

Llevado con toda urgencia a la Colonia Española, el señor Celestino Rodríguez falleció en los momentos en que iba a ser examinado y curado por el doctor Cuervo

PINAR DEL RIO, abril 24. DIARIO, Habana.—(Por teléfono de larga distancia).—El señor Celestino Rodríguez Díaz, el más rico propietario y comerciante de Pinar del Río, de 55 años de edad, natural de Posada de Llanera (Asturias), fué abatido a balazos esta noche, próximamente a las ocho y media, en la calle Vélez Cav.edes, entre Máximo Gómez y Maceo.

Rodríguez recibió cuatro heridas: dos en la región lateral derecha del cuello y parte anterior; otra en el borde interior derecho del maxilar inferior, y otra en el hombro izquierdo, la que parece ser orificio de salida.

Fué asistido en la Colonia Española por el doctor León Cuervo, quien tuvo que limitarse a certificar su muerte por hemorragia externa.

El extinto había ocupado distintos cargos, en ocasiones diversas, en la Colonia Española, centro al cual acudieron esta noche numerosas personas, especialmente del comercio, a interesarse por dicho señor Rodríguez.

Como las diligencias que efectúan las autoridades son de carácter secreto, nada hemos podido saber en relación con las circunstancias que intervinieron en este hecho.—**Rodríguez**, Corresponsal.

El fallecimiento de Antonio Larrea ha causado honda pena

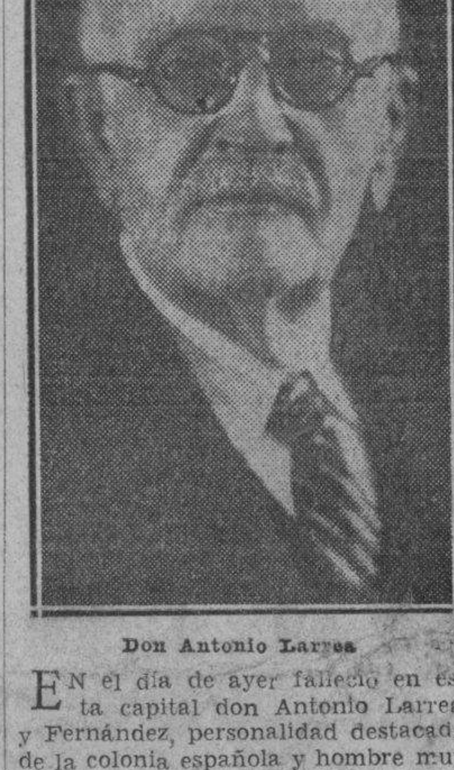

Don Antonio Larrea

EN el día de ayer falleció en esta capital don Antonio Larrea y Fernández, personalidad destacada de la colonia española y hombre muy querido en los centros comerciales y sociales de la Habana.

Entre los antecedentes comerciales que hablan de la capacidad de tan distinguido caballero en el mundo de los negocios, basta con citar su actuación como Director del Trust Tabacalero y Presidente de la Compañía de Seguros «El Iris».

Hombre emprendedor y cordial en grado superlativo, se destacó en distintas actividades y creó una numerosa familia cubana, distinguidísima.

El sepelio del señor Larrea se efectuará hoy, a las cuatro de la tarde, partiendo el cortejo de la calle Línea esquina a K, en el Vedado, rumbo al Cementerio de Colón.

Paz a sus restos, y reciban nuestro sentido pésame su viuda, señora Dolores Pina, sus hijos y demás familiares.

Se estudiará la tacha está noche también

No se cree que el asunto se puede llevar mañana al Consejo; es muy laborioso

ESTA noche, en el edificio de la Secretaría de Gobernación, se reunirán nuevamente los comisionados que estudian el alcance de la tacha personal contra los colaboradores del machadato.

El doctor Belt, miembro del Comité, dijo anoche, refiriéndose al proyecto de inhabilitación, que ella será amplísima.

—¿Cree usted—preguntaron los repórters—que será llevado el asunto al Consejo de mañana?

—Todavía no—respondió el doctor Belt—, porque se trata de una ponencia muy laboriosa a la que va a ser necesario aportar numerosos datos. Mas bien la conocerá el Consejo la próxima semana.

LA COMISION MIXTA PARA LA CONSTITUCION

Hoy celebrarán un cambio de impresiones en el Capitolio, sobre el plan para los nuevos Estatutos constitucionales, los miembros de la Comisión mixta designados al efecto.

ENTREVISTA CANCELADA

La entrevista de los señores Ramón Vasconcelos, Presidente del Partido Liberal, y Guillermo Tapia, líder de dicho organismo, con el Jefe del Estado, que había sido señalada para ayer en la finca presidencial, fué cancelada, aplazándose para otra oportunidad.

El retiro de los periodistas se discute mañana

Existe la posibilidad de que se apruebe también la reorganización judicial

SEGUN informes obtenidos en Palacio anoche a última hora, en la sesión de mañana, el Consejo discutirá la Ley del Retiro Periodístico, la cual será defendida ante el Gabinete por el Secretario del Trabajo doctor Emilio Gaspar Rodríguez.

Al respecto de dicha Ley procedente del Consejo de Estado existe, por parte de todos los Secretarios, una corriente favorable a su aprobación.

El Secretario del Trabajo doctor Rodríguez solicitará del Consejo al iniciar su sesión el tratamiento inmediato del proyecto, que se encuentra sobre la mesa.

LA REORGANIZACION DEL PODER JUDICIAL

Existe la posibilidad—recogida en centros oficiales—que el Consejo de Secretarios de mañana apruebe la reorganización del Poder Judicial.

Más de 400 casos de intoxicación por comer dulces

Se atribuye a diez mil pasteles de crema el gran número de gente enferma

WHITE PLAINS, Nueva York, abril 24. (AP). Debido a que se han registrado 452 casos de intoxicación producida por alimentos en mal estado y a que se teme que ese número aumente, las autoridades sanitarias ordenaron esta noche que se practiquen análisis químicos con el fin de determinar que es lo que ha contaminado diez mil pasteles de crema, a los que se atribuye los casos de intoxicación.

Los pasteles fueron vendidos en cuatro ciudades del condado de West Chester así como en diez pueblos en el día de ayer.

El Comisionado de Sanidad del Condado, Matthias Nicoll, dijo que a pesar de que a los que comieron los pasteles se presentaron violentos síntomas de envenenamiento, no cree que se registre una sola defunción por tal causa.

El doctor Nicoll, ex funcionario de Sanidad del Estado, suspendió el reparto de pasteles tan pronto como se averiguó que a ellos se debía la intoxicación y la compañía que los elabora está cooperando con las autoridades, a cuyo efecto envió una flota de camiones a recoger los que no se hayan vendido, comunicando también a los que adquirido pasteles que deben abstenerse de comerlos.

Detenido uno de los jefes de los 11.000

También fué arrestado el autor del asalto y robo en la finca La Bien Aparecida

El Sargento Camacho, de la Sección de Investigaciones, detuvo ayer a Manuel Lago González, vecino de San Martín 7, por estar acusado de ser uno de los miembros de la sociedad secreta «Los Once Mil» y haber tenido participación en distintos hechos realizados en esta Capital. Ingresó en el Vivac.

SALTEADOR ARRESTADO

Julio Sardiñas Fernández, de 26 años de edad y vecino de Peñalver 69, fué detenido, porque cuchillo en mano asaltó la finca «La Bien Aparecida», situada en el Luyanó y logró sustraerse de la misma la suma de tres pesos, después de haber amenazado al inquilino de la misma el asiático Luis Fing.

LA CUESTION CONSTITUCIONAL

Ayer tarde, el Presidente de la República celebró una larga conferencia en Palacio con los señores Justo Luis del Pozo, Secretario sin Cartera, y Antonio Beruff, Secretario de Comercio, sobre el proyecto de la futura Ley Constitucional.

SUMARIO DE ESTA EDICION

Páginas:
Audiencia — 2
Anuncios Clasificados — 18-19-20-21
Cables — 22
Cables de España — 13
Caricatura. (Por Mariano Miguel) — 3
Católica. (Cultos para mañana e información general) — 18
Cartel del Día. (Teatros y Cines) — 6
Columna Editorial — 3
Comunicaciones — 2
Consejo de Guerra — 2
Crónica Habanera. (Social) — 5-7-9
Crucigramas — 4
Defunciones — 5
Escenario y Pantalla. (Crítica) — 6
Estado del Tiempo — 9
Gacetillas — 6-7
Guanabacoa al Día — 10
Habaneras — 4
Hacienda — 2-3
Judicial — 2
Lista Oficial de la Lotería — 10-11
Matanceras — 4
Mercantil — 16
Municipio — 3-5
Música y Músicos — 7
Noticias de los Juzgados de Primera Instancia.—(Vida Civil) — 10
Obras Públicas — 3
Pasajeros por la Vía Aérea — 12
Policía Nacional — 17
Política — 17
Puerto — 12
Propiedad Urbana — 8
Reglanas — 7
Sanidad — 3
Secretaría de Comercio — 2
Secretaría de Educación — 2
Secretaría del Trabajo — 8
Sociedades Españolas — 8
Sports — 14-15
Telegramas del Interior — 17
Tribunales — 2-11
Viboreñas — 5

LECTURAS:
A Través de la Vida. (Por Héctor de Saavedra) — 4
Ayer y Hoy. (Por Antonio Escobar) — 22
Armonías. (Por Gustavo E. E. Urrutia) — 8
Burla Burlando. (Por M. Alvarez Marrón) — 12
Bromas y Veras. (Por Joaquín Aristigueta) — 12
Cartas al Director — 3
¿En Camino de la Guerra, o de la Paz? (Por C. C. Martín) — 22
La Lógica de este Tiempo. (Por Constantino Cabal) — 13
Los Sindicatos y el Estado. (Por León Ichaso) — 13

QUEDAN CUATRO REYES DE LOS QUE FUERON A LONDRES, CUANDO JORGE DE INGLATERRA SUBIO AL TRONO

En los últimos 25 años se han hundido muchas Monarquías. Nombres de los Monarcas que han logrado resistir el recio embate del oleaje político. Promesa de la tribu del Punjab

LONDRES, abril 24. AP.—Solamente quedan en Europa cuatro soberanos que puedan felicitar al rey Jorge de la Gran Bretaña con motivo del jubileo de su coronación y que ya lo eran hace un cuarto de siglo. Los últimos veinticinco años que estuvieron llenos de guerras, revoluciones y levantamientos políticos, vieron derribarse muchos tronos. Solamente quedan la Reina Guillermina de Holanda; el rey Gustavo V de Suecia, el rey Haakon de Noruega y el rey Víctor Manuel III de Italia, todos los cuales ocupaban los tronos de sus respectivos países cuando Jorge V fué coronado a la muerte de su padre el rey Eduardo VII.

Rey Haakon

Hasta en Inglaterra, donde la realeza está acaso más fuertemente atrincherada que en ningún otro país, de tiempo en tiempo los elementos radicales levantan sus voces contra la monarquía.

Sin embargo, esta situación no ha sido exclusiva de los últimos años, sino que ha existido también en los momentos en que el rey Jorge V se dirigía desde el Palacio de Buckingham a la Abadía de Westminster para ser coronado rey hace veinticinco años.

En Julio de 1909, el Shah de Persia huyó presa de pánico cuando los nacionalistas emprendieron la marcha sobre la capital. Cinco meses después de la ascensión del rey Jorge, otra corona se derrumbó cuando los republicanos ametrallaron el Palacio de las Necesidades de Lisboa y lanzaron al rey Manuel II de Portugal al destierro. En 1913, el rey Jorge I de Grecia, fué asesinado después de un reinado de cincuenta años. Después vino la guerra, cambiando casi todo el mapa de Europa.

En cuanto a los restantes soberanos que existían en 1919 ha ocurrido lo siguiente:

Víctor Manuel

El rey Alberto de Bélgica, que ascendió al trono en 1909, halló trágicamente la muerte al caerse desde una gran altura en Marche des Dames, en febrero de 1934.

El rey Alfonso de España fué depuesto por la revolución de 1931.

El emperador Francisco José de Austria y Hungría falleció en 1916 antes de que se disolviera su imperio y se convirtieran en repúblicas Austria y Hungría.

Federico VIII de Dinamarca murió en las calles de Hamburgo en mayo de 1912, sucediéndole Christian X, que aún reina.

El Mikado Mutsuhito del Japón falleció en 1912.

Pu Yi

El emperador Pu Yi de China subió al trono en 1909, abdicó, fué desterrado y finalmente es emperador del Manchukuo desde el primero de marzo de 1934.

Mohamet V de Turquía, que fué coronado emperador en 1909, después de haber estado prisionero durante treinta años en poder de su hermano, falleció en 1918.

NO ROBARAN GANADO DURANTE EL PERIODO DEL REGIO JUBILEO

BOMBAY, abril 24. AP. C. C. Garbett, uno de los cien adalides de una tribu del Punjab que generalmente se dedica al abigeismo, ha prometido a las autoridades británicas que durante las fiestas del Regio Jubileo, los miembros de ellas no robarán ganados a sus vecinos.

En el Punjab, las tribus se han manifestado beligerantes últimamente, viéndose precisadas las autoridades a movilizar fuerzas para hacer frente a la amenaza que sus actividades producen.

LAS LLUVIAS Y LA NIEVE FAVORECEN A LAS REGIONES SECAS DE LOS EE. UU.

DENVER, Abril 24. (AP)—La sequía ha terminado definitivamente hoy en una vasta área del Oeste.

Algunas secciones dan cuenta de que es mayor la humedad que en ningún otro tiempo desde que las sequías comenzaron a hacerse agudas hace cuatro años. Informaciones acerca de la caída de lluvias o de nevadas se han recibido desde Wioming, Colorado, Nuevo México, Utah, Dakota del Sur, Iowa, Wisconsin, Nebraska y Kansas.

La mayor parte de la faja de polvo, sin embargo, no ha podido anunciar nada más prometedor que nubes oscuras.

La zona de polvo del norte de Texas da cuenta de «un estado de tiempo amenazador». Parte del Oeste de Kansas, donde hubo abundante polvo, recibió ayer la visita de abundantes lluvias.

Las tormentas de hoy se extendieron a centenares de millas al Este y al Oeste, afectando a numerosas tierras que se hallaban completamente ávidas de agua.

Los estadísticos federales de Colorado y Wyoming, convienen en que la lluvia, que ha alcanzado unas cuantas pulgadas a varios pies de altura, es lo más favorable que ha ocurrido en varios meses.

Las lluvias que se registraron ayer tarde en Nebraska, se extendieron rápidamente hacia el Sur y el Oeste. Han dejado por otra parte los temporales extensas sábanas blancas de nieve en los campos de polvo desde Lamar, Colorado, hasta el Sur, y desde La Junta, Colorado, hacia el Este.

En North Platte, Nebraska, cayó 1.60 pulgadas de agua en las últimas horas y cerca de Hastings, Nebraska, se han registrado desbordamientos. Un tren tuvo que demorarse casi dieciocho horas a causa de haberse inundado la vía férrea.

Bastante agua y nieve ha caído en Denver en las últimas veinticuatro horas. El terreno se hallaba tan seco, sin embargo, que una gran parte de la humedad fué absorbida tan rápidamente como cayó.

Las carreteras montañosas a lo largo de la zona afectada están cubiertas de nieve y el tráfico en muchas secciones se halla totalmente paralizado. Cerca de un pie de nieve ha caído en la región de Cripple Creek.

EXIJA el SUPLEMENTO en ROTOGRABADO con esta EDICION

Hirió un cabo a otro, dándole mortal balazo

La víctima es director de El Marino. El agresor es el director artístico del mismo

Ayer al medio día, y en ocasión de hallarse en el Castillo de la Punta los cabos de la Marina, señores Héctor de Piña, Director de la novel revista «El Marino», y el señor Abelardo Acosta, Director Artístico de la propia revista, surgió entre ellos una acalorada discusión, resultando que el señor Acosta con el revólver de reglamento que portaba hizo un disparo hasta el que había sido su amigo y compañero, infiriéndole una gravísima herida en el vientre.

En una de las ambulancias de la Marina fué trasladado al Hospital Militar de Columbia el cabo Piña, siendo intervenido rápidamente, y haciéndose dos transfusiones de sangre, pues la herida es gravísima.

El cabo Acosta, quedó arrestado en el Castillo, iniciándose el oportuno sumario militar.

Muy lamentado ha sido este hecho.

Aumentado el tipo de compra para la plata

Se pagarán por el Tesoro 77,56 centavos por la onza de plata de minas de E. U.

WASHINGTON, abril 24. (AP).—Respondiendo al alza que se ha operado en los precios mundiales de la plata, el Presidente Roosevelt acordó que en lo sucesivo se ofrezcan 77.56 centavos por la onza de ese metal que proceda de las minas de los Estados Unidos.

Su proclama, que afecta a toda la plata que se produzca en los Estados Unidos, aumenta en se's centavos la onza los ingresos de los mineros del país con relación a los precios que ha estado pagando hasta ahora el Tesoro.

El anuncio, hecho por el secretario Morgenthau, ha sido recibido con júbilo por los Senadores de los Estados productores de plata, los cuales predicen que el precio de la plata será pronto de un peso y que el valor de la plata amonedada llegará a $1,29 la onza.

El aumento anunciado esta noche, en el precio de la plata que pagará el Tesoro es el segundo que se realiza en dos semanas. Desde el comienzo del plan de acuñación de diciembre de 1933 hasta el 10 de abril el precio era de 64.5 centavos la onza, lo que significaba que por cada onza de plata que se entregaba, el Tesoro retenía la mitad —o sea la participación del Gobierno— y pagaba la otra mitad del valor amonedado de la otra mitad.

Como si se tratara de un imán, esta nueva cotización fué seguida de nuevo movimiento alcista en el mercado mundial hasta hoy en que la plata se cotizó en Nueva York a 71⅝ centavos la onza y en Londres a 71.67 centavos. Las acciones de las minas de plata ganaron terreno con ese motivo en Wall Street.

Una petición de 15.000 pesos hizo intervenir con éxito al sector de Inteligencia Militar

Se mantienen en secreto los detalles de este asunto para no entorpecer las investigaciones.
Circulado Pedro P. Caparó

PESE a la reserva que guarda el Servicio de Inteligencia Militar para no entorpecer las investigaciones que continúa practicando para conocer todos los detalles relacionados con el asunto, se ha sabido que un agente de esa organización se trasladó hace dos días a Miami, por avión, expresamente designado al efecto, a fin de esclarecer debidamente cuanto se relacione con el secuestro del acaudalado joven Alejandro del Valle Suero, residente en esta capital, sobrino del hacendado David Suero, y que había ido a dicha ciudad floridana en viaje de placer, y al cual se exigió la entrega de 15,000 pesos por su rescate, dando plazo hasta ayer miércoles.

Aunque las noticias son contradictorias hasta este momento, se sabe que del Valle envió una carta al señor Suero, pidiéndole el envío de la citada suma, haciendo constar en la misiva que estaba destinada a la compra de un avión para una revolución en Cuba, pero el Servicio de Inteligencia Militar estima que ese extremo es incierto y que la anunciada revolución no existe, sino que se obligó, mediante amenaza, por los secuestradores de del Valle a que lo hiciera constar así para que no se supiera la existencia de la banda de secuestradores.

También estima el Servicio de Inteligencia Militar que dicha banda está íntimamente ligada a los secuestradores del señor Eutimio Falla Bonet, muchos de los cuales lograron dirigirse a Miami apenas recibidos los $300,000.00 que pagó el señor Falla por su rescate.

La repetida organización militar, de acuerdo con el Servicio Secreto de los Estados Unidos, logró el rescate del joven del Valle y la detención de los autores, sin que se entregara la suma aludida de 15,000 pesos, ya que, así que se tuvieron noticias en la Habana de la exigencia, se trasladó a la ciudad de la Florida el agente a que hacemos mención al comienzo; tales son las noticias que pudimos obtener anoche en centros militares.

DICE NO TENER IMPORTANCIA EL CASO

MIAMI, abril 25, 1ª a. m. (AP).—El Jefe de Detectives de Miami, L. O. Scarboro, dijo esta noche que está convencido que el asunto del Valle no es cosa grave, habiendo permitido a Suero y a su amigo Carlos Estrada regresar a sus casas. Mr. Scarboro manifestó, además, que fué Estrada quien despachó la carta que del Valle dirigió al señor Suero a la Habana pidiendo el rescate y que la misiva amenazadora la había encontrado junto a la puerta de su apartamento en el hotel en la mañana del domingo pasado.

Scarboro agregó que Suero es fanático de la aviación y que había solicitado el dinero de su tío para tener fondos con que poder continuar sus estudios aeronáuticos.

RECONOCIDA POR UNA FOTOGRAFIA LA SEÑORA VALDIVIESO

El Juzgado Especial que instruye la causa por el secuestro de que fué víctima el señor Eutimio Falla Bonet, continuaba ayer tarde laborando intensamente para el completo esclarecimiento de los hechos, habiendo comparecido la señora Angélica Baeza, viuda de Pizarro, dueña de la casa 27, número 343, en la que estuvo secuestrado el señor Falla y su chauffeur.

Al serle mostrada la fotografía de la señora Concepción Valdivieso, unida al sumario, expuso que era la misma persona que le había subarrendado su propiedad.

También el señor Luis Pizarro Baeza, al igual que la señora Baeza, reconoció, por la fotografía a la señora Valdivieso, ignorando cuanto tenga relación con el secuestro.

En los centros policíacos fué entregada a los repórters una nota en la cual se da cuenta de que se encuentra circulado el joven Pedro Pablo Caparó, por estimarse que no es ajeno al secuestro del señor Falla, así como de que se le acusa de distintos actos de terrorismo.

Dentro de breve el Servicio de Inteligencia del Ejército, rendirá un nuevo informe al Juzgado, en el que hace mención de estos hechos, acusando a otras personas que tomaron participación, directa o indirectamente en aquéllos.

SE ASEGURA QUE EXISTIO EL SECUESTRO DE DEL VALLE

La última impresión recogida al cierre de esta edición, es la de que existió el secuestro del joven del Valle, no habiéndose podido confirmar si se pagó la cantidad exigida por el rescate.

M.E.C.D. 2016

CONSEJO DE GUERRA POR LA OCUPACION DE DINAMITA EN LOS TERRENOS DEL COUNTRY CLUB

DIARIO DE LA MARINA

Fundado en 1832
Dirigido hasta 1919 por D. Nicolás Rivero y Muñiz.
OFICINAS: HABANA, PRADO 103.—NEW YORK, Joshúa B. Powers Inc. 220 E. 42nd. St.

Editado por la Cía. DIARIO DE LA MARINA (S. A.) cuyo programa consiste «en la defensa de los intereses generales y permanentes de la Nación cubana, de los especiales de la Colonia española establecida en la misma y de la unión y armonía entre los diversos elementos que conviven en el país».
Art. 1º de los Estatutos.

Teléfonos del Diario
Dirección . . . M 8577
Administración. M 7911
Suscripciones . M 7911
Quejas. . . . . M 7911
Clasificados . . A 3333
Jefe Redacción. A 3205
Redacción . . . M 7913
Sports . . . . M 7912
Ag Guanabacoa XO 1584

PRECIOS DE SUSCRICION AL «DIARIO DE LA MARINA»
Habana y Provincias
Mes . . . $ 1.20
Trimestre . 3.25
Semestre . 6.25
Año . . . 12.00
Extranjero
Trimestre. $ 4.25
Semestre . 8.00
Año . . . 15.00
Edición Dominical (Para el extranjero solamente)
Semestre . $ 3.00
Año . . . 5.00

ARMONIAS

Por GUSTAVO E. URRUTIA

EL OBRERO Y LA POLITICA

EL OBRERO es uno de nuestros más interesantes «elementos de revolución», de la revolución tenida hoy por lícita, de aquélla que se propone «modificar nuestro sistema económico, social y político, reconquistar nuestras tierras, nuestras industrias y nuestro comercio que ahora están en manos extranjeras, equiparar los derechos del trabajo y de los patronos» según los postulados revolucionarios del coronel Batista difundidos al través del mundo por «The New York Times». Son reivindicaciones idénticas a las de nuestros «sectores» revolucionarios no-comunistas.

Son a la vez los objetivos confesos de un sindicalismo obrero compelido por una ley de sindicalización obligatoria. El estímulo inmediato para el obrero medio ha sido la defensa de sus condiciones de trabajo; seguridad de la plaza, del salario y de la jornada.

* * *

La pugna con el patrono para mantener o mejorar estas condiciones funcionales, ha impedido a la mayoría proletaria el pensar mucho en la modificación global del sistema económico, social y político vigente. Esas transformaciones sólo practicables por la vía política, las únicas que realizarán su bienestar permanente, jamás les han sido explicadas de modo eficaz a nuestros obreros, con criterio y propósito educador ni con ánimo de movilzarlos en pro de ellas.

De ahí que el obrero no suela percibir de la política más que su parte ruín y disociadora y que la excluya de su seno, con lo cual destruye su propia brújula, su propio timón y su propio motor, y queda a merced de los partidos políticos para toda reforma trascendental ajena a la menuda lucha de jornales con los patronos.

* * *

Mientras el obrero carezca de sentido político, mientras no comprenda que para «modificar nuestro sistema económico, social y político» tiene que movilizar políticamente sus grandes masas proletarias, hará bien con excomulgar de su seno todo sectarismo político que arruinaría y anularía su conciencia de clase para la limitada lucha por el jornal, que es lo que hasta ahora parece monopolizar su atención.

En efecto, si dentro de un gremio ciertos obreros supeditan sus intereses de clase a los del partido liberal, otros a los del conservador, otros a los abecedarios, otros a los «auténticos»..., el resultado será funesto para la causa del trabajo. Esto ha sucedido repetida y desastrosamente y tiene escamados a los obreros contra semejantes sectarismos pugnaces.

Pero, ¿cuán diferente no sería el caso si esos obreros hicieran **su propia política**, la política revolucionaria que de raíz hiciera imposibles las iniquidades que hoy padece el proletariado, aquella política que se propone «modificar nuestro sistema económico, social y político, reconquistar nuestras tierras, nuestras industrias y nuestro comercio» etc.?

Entonces no habría escisiones ni pugnas políticas entre la clase obrera, sino integración y consolidación, puesto que todos sus individuos harían la misma política revolucionaria, la única que, a mi ver, puede subsanar las injusticias tradicionales, conforme lo entienden el revolucionario Batista y los más genuinos «sectores» revolucionarios.

* * *

Ese género de educación política del proletariado es el que le incumbe realizar a la Revolución. Lo que no podían profesar los partidos políticos en tiempos estancados y cuando no los diferenciaba entre sí más que sus nombres y sus emblemas electorales, puede y debe efectuarlo hoy la Revolución.

Si por inercia o por desconfianza el obrero se inhibe de la amplia política revolucionaria que estoy explicando, capaz de realizar sus reivindicaciones, la Revolución tiene que diafanizarse ante la conciencia proletaria, «explicarse» como dijo «Pepín» últimamente, demostrarse, garantizarse racionalmente, adoctrinar al obrero, catequizarlo, movilizarlo y ponerlo en marcha cual tiene que hacerlo con la mujer, con el campesino, con el negro, con todos los «elementos de revolución».

La Revolución ha de interesar al obreros en sus objetivos, ligar los intereses del proletariado a los suyos que no son en verdad sino la suma de todos los intereses revolucionarios.

Cada uno de los diversos «elementos de revolución» ha de tener comprometidos en la Revolución sus intereses, sus propias reivindicaciones, de tal modo, que sólo el triunfo total sea lo que realice y garantice la victoria de sus reivindicaciones específicas.

* * *

Poco podrá hacer el Estado por resolver el problema obrero mientras se limite a una legislación casuística, así sea tan importante como la de sindicalización obligatoria; mientras la estructura de nuestra economía, de nuestra sociología y de nuestra política sea anticuada y opuesta a la realidad práctica que nuestros tiempos confieren a esas tres instituciones.

Menos aún podrá adelantar el proletariado en tal resolución, mientras permanezca anquilosado en una pugna secundaria por cuestiones de jornales, horas de trabajo, seguridad de colocación, seguros y retiros, conquistas contrarias a nuestra vieja organización social, económica y política, y que no podrán ser frutos espontáneos y jugosos sino cuando se haya «modificado nuestro sistema económico, social y político».

A tal modificación hay que llevar a nuestros obreros, el principal «elemento de revolución» cubano. Mejor aún que llevarlo, habrá que convencerlo y movilizarlo para que concurra por su propio impulso y a plena conciencia, que es como únicamente se hace una Revolución genuina.

SE PIDEN DIECISIETE AÑOS PARA RAFAEL GIRAUD

LA ENTREGA DE LAS 250 CAPAS A LOS CARTEROS

Han sido compradas en la Gran Bretaña y tienen un valor de $10 cada una

Ayer tarde, a las seis, tuvo efecto en el Departamento de Estafeta de la Administración de Correos de esta capital, la entrega a los carteros de 245 capas de agua.

El Secretario de Comunicaciones, Dr. Pelayo Cuervo, personalmente hizo entrega de las mismas a cada uno de los carteros.

Terminado el acto de entrega, el señor Hierro, Administrador de Correos, dió las gracias al Secretario, en nombre de los carteros, ya que era una necesidad muy sentida la adquisición antes dicha.

Seguidamente el Secretario de Comunicaciones manifestó a los allí reunidos, que ofrecía las repetidas capas de agua a sus subalternos los carteros, porque estimaba esto una medida justa y humana, a los que con tanto celo y amor al trabajo cumplían fielmente su cometido.

Las capas entregadas ayer a los carteros de la Habana, son procedentes de Inglaterra y están valoradas en 10 pesos cada una.

En la causa por el asesinato frustrado de Penabaz, el Fiscal ha formulado sus conclusiones

Dice que el acusado, con Antonio Guiteras, meditó fría y reflexivamente el delito, realizándolo Alberto Sánchez y Rafael Ramos que se encuentran actualmente en rebeldía

Rafael Giraud de Castro Palomino debe cumplir diecisiete años y cuatro meses de cadena temporal, a juicio del fiscal de la Audiencia habanera, Dr. Augusto Saladrigas Lunar, como autor del asesinato frustrado de José Luis Penabaz Solórzano, hecho que revistiera caracteres trágicos y que absorbió la atención pública de este país por varios días. En cuanto a Antonio Guiteras Holmes, ex-Secretario de Gobernación; Alberto Sánchez Méndez y Rafael Ramos, conocido por «El Chino Ramos», pide el representante del Ministerio Público que se suspenda el procedimiento contra ellos hasta que se presenten o sean habidos, ya que se encuentran en rebeldía.

Aprecia el doctor Saladrigas en el delito, la agravante de nocturnidad y la de premeditación, y cualifica los hechos por la alevosía, presentando numerosos testigos, entre ellos los doctores Ricardo Núñez Portuondo, Herminio Portell Vilá, Joaquín del Río Balmaseda y José Miguel Irisarri, los señores Raimundo Ferrer, comandante del Ejército Constitucional, y capitán Gómez Sicre, Jefe de la Policía Judicial; la doctora Calixta Guiteras, hermana de Antonio, y otros muchos más, relatando así los hechos criminosos:

«El procesado Rafael Giraud, en unión de Antonio Guiteras, ambos directores de la organización «La Joven Cuba», estimando que José Luis Penabaz, director, a la vez, de la organización referida en Oriente, había traicionado secretos de la institución, después de meditarlo fría y reflexivamente, concibieron el propósito de darle muerte a este último, para lo que lo hicieron venir a esta capital, y después de ponerse de acuerdo con los otros procesados rebeldes, Alberto Sánchez y Rafael Ramos, conocido por «El Chino», y de planear todos la forma en que se iba a dar muerte a Penabaz, en la noche del 28 de diciembre pasado, los dos últimos, con el pretexto de que lo llevaban a una entrevista con Guiteras, fueron a buscar a Penabaz al domicilio de Oscar Dennes, en La Sierra, Marianao, y montados todos en un automóvil, se dirigieron al Reparto Lawton, donde al llegar a la Avenida Porvenir, detuvieron la marcha, invitando a la víctima a que bajara del mismo e indicándole una casa cercana donde se llevaría a cabo la entrevista, y al dirigirse a ella, estando de espaldas, los individuos que iban en la máquina le hicieron súbitamente varios disparos, alcanzándolo y produciéndole heridas, dándose inmediatamente a la fuga en la creencia de que habían dado muerte al citado Penabaz, el cual sanó más tarde de las lesiones».

PODRAN SER JUZGADOS EN REBELDIA

En los centros judiciales recogimos la noticia, ayer, que procede de fuente autorizada, de que los tribunales de Sanciones podrán juzgar en juicio oral y público a aquellos acusados o procesados que no lo han sido aún a causa de su rebeldía, aun cuando continúen en esa situación. Objeto de la modificación del procedimiento criminal en ese extremo es no solamente liquidar las numerosas causas que hay aún pendientes, sino el de que los familiares de las víctimas de los diversos delitos cometidos puedan percibir las indemnizaciones a que tengan derecho. El asunto será sometido en breve a la consideración del Consejo de Secretarios para su aprobación.

DETENIDOS DOS INDIVIDUOS POR GRAVES DELITOS

Otros dos que cumplen en la Cárcel condenas fueron identificados por la Policía

Cecilio Taboada Alfonso, prófugo de la justicia, apresado por la Policía Judicial, por estar reclamado por la Audiencia en causa por robo

Ricardo González Armiñán, arrestado por la Policía Judicial por estar reclamado por la Audiencia en causa por falsificación de monedas

Los agentes de la Policía Judicial, señores Gabriel Herrera y Humberto Hernández Nieto, detuvieron a los delincuentes Cecilio Taboada Alfonso y Ricardo González Armiñán, por encontrarse reclamados, el primero por la Sala Primera de lo Criminal de esta Audiencia, en la causa número 860 de 1934, del juzgado de instrucción de la Sección Primera, por falsificación de moneda; y el segundo, por la Sala Cuarta de lo Criminal, en la causa número 1077 de 1934, del juzgado de instrucción de la Sección Tercera, por el delito de robo. Ambos reclamados fueron remitidos a la cárcel.

IDENTIFICACION DE DOS RECLAMADOS

Los propios agentes Herrera y Nieto han rendido informe a la superioridad comunicando que en la cárcel de esta ciudad se encuentra extinguiendo condena Guillermo Amargó Fajardo, impuesta por la Sala Segunda, en causa número 367 de 1934, por estafa, que resulta ser la misma persona reclamada por la propia Sala en la causa número 1516 de 1934, por el delito de estafa. Igualmente informaron que en la misma cárcel se halla preso Antonio Pérez Díaz o Julio González Castillo, cumpliendo condena de 31 pesos que le impuso el juez correccional de la Sección Tercera en la causa número 613 de 1935, por hurto, escándalo, resistencia y lesiones, cuyo individuo es la misma persona que con el nombre de Julio Piñeiro Castillo reclama la Sala Tercera, en la causa número 754 de 1934, del juzgado de instrucción de la Sección Cuarta, por el delito de robo.

EN LIBERTAD EL EX-CAPITAN ALBUERNE

Por haber prestado la fianza de dos mil pesos que se le señalara en el proceso por la tragedia del 7 de agosto, conocido por «el de la masacre», goza desde ayer de libertad el ex-capitán de la Policía Nacional, Constantino Albuerne.

Una vez que el fiscal formule conclusiones en dicho proceso, que será de hoy a mañana, el acusador particular, Dr. Ramón González Barrios, a nombre del lesionado Andrés Escanaverino, que sufrió graves heridas al transitar por la Calzada del Cerro, en dicho 7 de agosto, y ser alcanzado por uno de los proyectiles disparados desde uno de los automóviles ocupados por los agentes de la dictadura, llenarán también ese trámite.

ROBO DE 300 PESOS

Anoche se cometió un robo en la casa Cerrada número 15, domicilio de Francisco Díaz Ramos, quien denunció que le habían sustraído prendas por valor de 300 pesos, sin que que por el momento tuviera sospechas en persona alguna.

José Granda Diéguez, de huelga ilícita; Gertrudis Roque, de lo mismo; Amado Muñoz, Armando López García y Mario López García, de huelga ilícita; Vicente Seoane Pérez y José Pérez Fernández, de incitación a la huelga, y de propaganda subversiva Evaristo Santana Gómez.

Señalada para el día seis de mayo la causa por la huelga, en la que hay 319 procesados

OFRECERA HOY EL LYCEUM UN RECIBO EN HONOR DEL POETA ALBERTI Y SEÑORA

El Lyceum—la muy prestigiosa colectividad femenina del Vedado—abrirá sus puertas en la tarde de hoy jueves, a las seis, para ofrecer un recibo en honor del notable poeta español Rafael Alberti y su distinguida esposa, señora María Teresa León de Alberti.

El poeta Alberti—como es sabido—ofreció en días pasados una conferencia en los salones del Lyceum, colectividad a quien correspondió ser la primera en ofrecer su tribuna a tan destacada figura de la intelectualidad española.

Se nos comunica que las asociadas que deseen concurrir al recibo que se dispensa a los Sres. de Alberti, pueden ser informadas en el Lyceum hasta las doce del día, o bien por el teléfono, hablando con las Vocales de Casa.

PRINCIPIO DE INCENDIO

En la casa Luco 61 ocurrió anoche un principio de incendio, a causa de haberse incendiado una lata de gasolina. Acudió el material de incendio, que no tuvo necesidad de funcionar. En dicha casa existe una fábrica de figuras de yeso, propiedad de Enrique Vidal.

El Tribunal de Urgencia no encontró cargos contra la señora Renée Méndez Capote

Ha sido absuelta libremente del supuesto delito de incitación a la huelga, de que se la acusara, la señora Renée Méndez Capote, por el Tribunal de Urgencia número Uno, integrado por los doctores Jesús Rodríguez Aragón, presidente, y Efraín Callava y Ernesto de León, magistrados, al no estimar suficientes los cargos que se le hicieron. La señora Méndez Capote, que estuvo muy cerca de tres semanas privada de libertad en la Cárcel de Mujeres de Guanabacoa, fué excarcelada en horas de la tarde, saliendo de dicho penal acompañada de su defensor, Dr. Enrique Dolz y de sus familiares y amigos.

Como dijimos ayer, sólo quedaba para la última sesión del juicio, la declaración del Jefe de la Sección de Investigaciones de la Policía Nacional, teniente Germán Cortés, quien sostuvo la acusación como producto de las investigaciones practicadas por sus agentes sobre la participación de la acusada en los hechos objeto del proceso.

El fiscal, Dr. Ramiro Cuesta, mantuvo la petición y dejó al juicio de los juzgadores el apreciar las pruebas, terminando el acto con el informe del antes citado Dr. Enrique Dolz, quien manifestó que venía a sustituir al Dr. Ricardo Dolz, que se veía impedido de actuar por prescripción facultativa, como era su gran deseo concurrir no para defender, porque en realidad no era necesaria defensa, sino para alzar su voz a favor de la hija de un amigo de él queridísimo, compañero de luchas políticas durante muchos años, el Dr. Domingo Méndez Capote.

El doctor Dolz analizó las pruebas acusatorias; hizo un análisis jurídico de lo que es la prueba testifical a la luz de los artículos 297 y 710 de la Ley de Enjuiciamiento Criminal, afirmando que era nula la prueba. Examinó la labor realizada por la señora Méndez Capote en la Secretaría de Educación, donde desarrolló obra constructiva, de cooperación y adhesión al Gobierno, poniendo en manos del Gobierno, precisamente los medios para difundir su cultura, combatiendo la idea con la idea y poniendo coto a la ocrriente de pensamiento subversivo que invade la nación.

Refutó la acusación de que la señora Méndez Capote pertenezca a La Joven Cuba: se refirió a la brillante labor literaria de la acusada y señaló el hecho de que personalidades tan relevantes como los doctores Federico Laredo Brú y José María Chacón y la señorita Dolores Guiral y otros vinieran a testificar en abono de la acusada.

Y el resultado fué, como antes decimos, la absolución libre de la acusada.

EL CASO CONTRA LOS ACUSADOS DE HUELGA

Ha señalado el Tribunal de Urgencia número Uno para el día 6 del próximo mayo, el juicio de la causa contra los 319 acusados de huelga ilícita. Así nos informó, ayer, oficialmente, el señor Jesús P. Bustamante, Secretario del Tribunal. Respecto a la resolución que haya dictado en cuanto a la excepción de cosa juzgada respecto a muchos de los acusados en este asunto, o en otro sentido, nada se conoce oficialmente.

LOS CASOS DE URGENCIA DE AYER

Condenados a seis meses de arresto: José Ruan Bojac, Alfonso García Hernández y Heliodoro Rodríguez Cancio, por incitación a la huelga, y Antonio Juncal Alvarez, por prapaganda comunista, a la misma pena, al igual que José Gutiérrez García por incitación a la huelga, a seis meses, y Miguel Costa Gil, por propaganda subversiva a seis meses, también.

Gumersindo Rivero, por tenencia de armas, a treinta y un días; Herminio Alfonso Suárez, por desorden público, a seis meses; Manuel País Jordán, por pertenecer al Ejército Auténtico, del que tenía un carnet, un año de prisión; Alfonso Molina, por propaganda sediciosa, a seis meses, y a sesenta días Antonio Figuerca Rodríguez por tenencia de armas y por injurias a treinta y un días, a Ginés Beltrán Rodríguez.

Fueron absueltos: Alejandro Navia Madrigal, de asociación ilícita, y Emilio Sánchez González, del mismo delito, defendiéndolos el doctor Jesús A. Portocarrero; Apolinar Rodríguez Bozans, de injurias a la autoridad, defendido por el doctor Mario de Franco Beoto; Teodoro Acosta Cuní de incitación a la huelga; Mercedes Mas Oliva, Estelvina Montero Pérez, Víctor Quesada Quesada, Martín Rodríguez Losada, José Granda Gómez, José Lago Pérez y

Se pidió para los acusados la pena de 17 años; quedó la causa conclusa para el fallo

El Secretario de Justicia celebró una entrevista, en la cual se trató de la reorganización del Poder Judicial. Sentencias del Tribunal Superior de Guerra y Marina

Ayer se celebró en el Quinto Distrito Militar el Consejo de Guerra Sumarísimo contra Juan Rivera Castillo, Enrique Enseñat Bermejo y el agente de la Técnica Ramos, acusados de tenencia de explosivos, con motivo de una ocupación de dinamita en terrenos del Country Club.

Presidió el Consejo el comandante Tarrau y actuaron de vocales los capitanes Martínez Iznaga, Guerrero y Castillo y los tenientes Rivera, Arango y Echemendía.

De Fiscal actuó el comandante Palma y de defensores los doctores Márquez Sterling, Prieto y Cruz.

Los principales testigos fueron el teniente coronel Galíndez, Jefe del Sexto Distrito Militar y el comandante Valls, Jefe del Cuerpo de Aviación. Desfilaron ante el Consejo cerca de treinta testigos, que hicieron cargos a los acusados.

La pena que pide el Fiscal es la de 17 años de reclusión. El fallo quedó acordado y se hará público en breve.

Se inicia una gran batida al analfabetismo

El Secretario de Educación cree que hay aulas bastantes para emprender dicha empresa

Tiene en estudio el Secretario de Educación doctor Anaya Murillo, toda una reglamentación para hacer cumplir, mediante medios prácticos y efectivos, los preceptos establecidos en cuanto a la enseñanza obligatoria.

Estima que el número de aulas que en la actualidad se encuentran funcionando, con los últimamente distribuídas, y el deseo del Gobierno de no dejar sin escuelas ningún sector rural, es motivo bastante para que se exija a los padres, tutores o encargados de los menores el cumplimiento de la obligación de que se encuentran de enviarlos a las aulas, para que reciban los beneficios de la enseñanza.

Entre esas medidas figuran algunas que hacen, por el momento, innecesario el servicio de inspectores de asistencia, que se pensó en un principio crear, pero del que hubo que desistir al conocerse, por los cálculos realizados, que representaría un gasto de extraordinario para el Estado.

Las funciones correspondientes a los mismos, serán delegadas en los directores de las escuelas, que las podrán desenvolver con facilidad de acuerdo con la maquinaria general que se tiene en proyecto poner en práctica.

400 PUPITRES PARA LA ISABELA

La Secretaría de Educación ha enviado ya 400 pupitres para las escuelas públicas de la Isabela de Sagua y ha ordenado la construcción de los bancos que se habrán de instalar en las escuelas en que se establezcan los centros de reunión de sustitutos.

SENTENCIAS DEL TRIBUNAL SUPERIOR DE GUERRA Y MARINA

Por el Tribunal Superior de Guerra y Marina han sido dictadas las siguientes sentencias: Sentencia 1, 1935; Sargento Evangelista Delgado y Soldados Juan R. Monzón y Ramón Bermúdez Toledo, a los que se pedía pena de muerte. Ponente del recurso teniente coronel Galíndez. Absueltos.

Sentencia 2, 1935. Soldado Pedro E. Hernández Marín. Delito «asesinato frustrado»; le pedían 11 años. Ponente comandante Alvarez Díaz. Absuelto.

Sentencia 6, 1935. Soldado Juan P. Sardiñas. Delitos: «coacción, insubordinación y escándalo». Le pedían 1 año 8 meses y 2 1años. Ponente comandante Azcuy-Díaz y Díaz. Absuelto.

Ayer día 24, en este mismo Tribunal, se vió el recurso de casación número 1, 1935. Causa número 45, 1934, «infracción de ley»; Regimiento número 7 «M. Gómez»; robo.

Recurrente: Agustín García León. El defensor no compareció y el Presidente declaró visto el recurso. La Sala estuvo formada por el comandante Loys, Presidente; capitán Urbano Soler, Secretario; y los vocales Alvarez, Azcuy Díaz, Paniagua, González Santana y Borbonet, todos ellos comandantes.

SECCION EPIDEMIOLOGICA DEL EJERCITO

Por orden general número 50 S. C., del Cuartel General, ha sido creada una Sección Epidemiológica en el Hospital General del Ejército, la cual estará constituída por los capitanes médicos Alfredo Hernández Froment y Antonio Pérez y Ara, y el primer teniente médico Celestino López y Sánchez para atender y cuidar de los enfermos infectos-contagiosos del Hospital General.

LLAMADOS AL SERVICIO ACTIVO

Han sido llamados al servicio activo los sigcientes oficiales de la Reserva Militar: primer teniente doctor Leoncio Despaigne y Grave de Peralta; primer teniente doctor Juan Zaragozi y Miranda; primer teniente doctor Salvador Irri y Paterxó; primer teniente, doctor José Manuel Díaz Fleites; primer teniente, doctor Pedro Sánchez Oyarzún; segundo teniente, doctor José A. Quiroga y García; segundo teniente doctor Rafael Manresa y González; segundo teniente doctor Ismael Fernández y Rodríguez; segundo teniente doctor Ricardo Valdés y Fernández; Suboficial señor Enrique Hernández D-Abrigeor.

Tiene confianza la Secretaría del Comercio en que no falte carne para el consumo público

Los panaderos gestionan que se obligue a vender la libra de pan de 16 onzas a 8 centavos. Hoy se vende con un peso menor. Alegan que la competencia actual es arbitraria

En la entrevista sostenida con los repórters, el Secretario de Comercio manifestó que había conferenciado telefónicamente con distintos elementos ganaderos, de la provincia de Camagüey, quienes le ofrecieron el envío de distintas cantidades de ganado, con destino al abastecimiento de la Habana, para que no falte este artículo en el mercado.

Dichos ganaderos —dijo el doctor Beruff Mendieta— aducen que la enorme sequía, en el interior, es causa principal de la escasez, y por ella pedía el aumento de precio en pie a cuatro centavos, para compensar esa merma, a los productores, que se retraen en la venta de sus reses, por las pérdidas que representa la venta de ganado en esta época.

Terminó el doctor Beruff Mendieta reiterando la confianza que tiene en que los ganaderos faciliten el ganado para el consumo en cantidad necesaria, reiterando que en caso contrario no titubeará en ordenar la incautación que determina el Decreto-Ley número 849, del ganado que necesite la plaza de la Habana, o cualquiera otra de la República.

PIDIENDO INSTRUCCIONES

El doctor Pedro Elizarde Jiménez, Delegado de la Secretaría en Londres, se ha dirigido a la Secretaría de Comercio en Londres, pidiendo instrucciones para el desempeño de su labor. Participa haber quedado instaladas las oficinas, como también la toma de posesión del Jefe de Despacho señor Alberto Saumel.

CANCELACION DE UNA COMPAÑIA

A propuesta de la Dirección de Comercio el señor Secretario ha cancelado la autorización que con fecha 9 de julio de 1918, se había otorgado para realizar operaciones en seguros de vida, a la Compañía Internacional de Seguros. Dicha suspensión se ha dictado por las incautaciones hechas a la fianza que tenía presentada, comunicadas por el Contador Central de Hacienda.

A LA GACETA OFICIAL

El propio Secretario ha dictado una resolución, para que periódicamente se publiquen en la Gaceta Oficial, los avisos contentivos de la relación de Compañías de Seguros que estén autorizadas legalmente para funcionar, con expresión de los ramos en que pueden hacerlo y radicación de sus domicilios.

SOLICITUD DE ANTECEDENTES

A las distintas Compañías de Seguros, radicadas en esta capital, se ha retirado el envío de antecedentes y documentos necesarios, para que en la Dirección de Seguros se encuentren siempre los datos correspondientes, que se interesen sobre las mismas.

UN INFORME DEL DIRECTOR INTERINO DE COMERCIO

Por el doctor David Whittsmarch, Director Interino de Comercio, ha sido elevado al señor Secretario un amplio informe, documentado en datos de la Revista Oficial de la Secretaría de Comercio de México, sobre el azúcar y el tabaco elaborado que vende dicha República a los Estados Unidos. Sobre este particular hace dicho funcionario distintas sugerencias, a fín de que nuestro Gobierno no descuide esos mercados, por ser Cuba el país mayor productor de esos artículos.

SOBRE EL PRECIO DEL PAN

Por industriales panaderos se están haciendo gestiones en la Secretaría de Comercio, para que ésta tome medidas en cuanto a la fijación del precio del pan, alegando que la competencia extraordinaria que viene imperando en esa industria, ocasiona que su precio no cubra el precio de producción, por lo que se expende en muchos casos falto de peso, viéndose acosados los que cumplen lo dispuestos como los que no se ajustan a la disposiciones, por los inspectores del Municipio, de la Sanidad, por la policía etc.

Dichos industriales —aseguran— que los gastos de elaboración de 7 sacos de harina, ascienden a $88.54; correspondiendo a cada saco, 12 pesos 65 centavos; y la venta del producto obtenido por cada saco, vendiendo el pan a seis centavos la libra produce $12.00, por lo que si dan el peso completo, pierden 65 centavos. De ahí que recaben de la Secretaría ordene un estudio eficiente del problema, y fije el precio de ocho centavos, exigiendo y el peso completo con lo cual se evitará lo que viene sucediendo y el público, saldrá mejor servido, por que recibirá el peso completo y una elaboración mejor en el producto que adquiera.

En un buró del Departamento de Billetes de la Renta de Lotería encontró la policía ayer cuatro niples vacios, preparados para recibir la carga

El empleado que trabaja en ese buró dice que dicho paquete estaba allí hace días, pero que no le concedió importancia porque suponía que era de algún compañero

El Sub-Director de la Renta de Lotería señor Ramírez dió cuenta ayer al Secretario de Hacienda en un informe de que habían sustraído nueve billetes enteros del sorteo extraordinario que se celebrará el día 29 de mayo próximo y que dicha sustracción ocurrió en el Negociado de Billetes.

LOS NUMEROS SUSTRAIDOS

Los billetes enteros del sorteo extraordinario que fueron sustraídos son los números 236; 1.787; 2.448; 3.599; 4.210; 5.761; 6.422; 7.973 y 8.134. El precio de cada billete es de $25.00.

UN REGISTRO

Al practicarse un registro en el Negociado de billetes para tratar de localizar los billetes sustraídos, no fueron estos encontrados y sí con gran sorpresa de los investigadores, policías y miembros del Servicio Secreto, cuatro niples de ocho pulgadas de largo preparados para ser cargados. Con ese motivo ayer fueron arrestados y enviados al Castillo del Príncipe, a disposición del Gobernador Militar de la Habana, los señores Horacio Piña y Ruiz, Jefe del Negociado de Billetes de la Secretaría de Hacienda, vecino de Juan Delgado 174, en Santo Suárez; Miguel F. Bacallao y Betancourt, empleado de dicho departamento, con domicilio en San Lázaro 55, esquina a Industria y Rafael Torricella Valdés, empleado de dicho negociado y domiciliado en Baños 111, entre 11 y 13, en el Vedado.

Dió lugar a esa medida, de la ocupación de varios niples vacíos en una de las gavetas del buró donde trabaja Torricella Valdés.

DECLARAN LOS DETENIDOS

Piña Ruiz declaró, que al llegar a su departamento a las ocho de la mañana de ayer, observó que los policías y soldados se encontraban en el mismo realizando investigaciones con motivo del hallazgo en la gaveta de un buró, de cuatro niples de distintos tamaños, amarrados y empaquetados. Agregó que en el expresado buró acostumbra a trabajar el empleado Rafael Torricella, sin que por el momento tuviera sospechas de quien fuera la persona que los hubiera puesto allí.

Bacallao Betancourt, que funge como segundo jefe, dijo que a su llegada a la oficina a las ocho de la mañana, el señor Leoncio Despaigne, le indicó que hiciera entrega de la combinación de la bóveda, así como de las llaves de la misma, lo que realizó. Momentos después al intentarse abrir una de las gavetas de un buró, se vió que estaba trabada, por lo que se requirieron los servicios del empleado Armando Rodríguez, quien logró abrirla, encontrándose en su interior los niples que fueron ocupados por la fuerza pública.

También prestó declaración Torricella Valdés, diciendo que el día 11 de los corrientes, al llegar a la oficina, observó que en la última gaveta de la derecha del buró en que trabaja, había un paquete, ignorando lo que contuviera, sin que le llamara la atención por suponer perteneciera algún compañero, los cuales acostumbraban a guardar botellas y envoltorios, por lo que no dió cuenta a sus jefes.

QUIEN DIO CUENTA DEL HALLAZGO

Eduardo Marcos, Jefe del Sub-Negociado de Mecánica, declaró, que a su llegada a la oficina, cuando se disponía a cambiarle la combinación a la bóveda, notó que en el buró que ocupa el señor Torricella había un paquete sospechoso y al ordenar que se abriera el mismo, pudo comprobarse que contenía cuatro niples vacíos de los que se utilizan para bombas explosivas y con noticias que se tramaba un atentado terrorista, inmediatamente dió cuenta de ello a la superioridad.

Por último hizo constar el Director, que había tenido noticias que el departamento a que se hace mención, había sido visitado por empleados actualmente cesantes, entre ellos José Pedraz, Rafael Caíñas, Ismael Sainz de la Peña y otros.

REGISTROS DOMICILIARIOS

Enterado del hallazgo el capitán Gómez, al mando de la Primera estación, se personó en la Renta de Loterías, ordenando que por agentes a sus órdenes se efectuara un registro en el domicilio de cada uno de los acusados, dando por resultado la ocupación en el domicilio del detenido Piña Ruiz, de un par de polainas de cuero color amarillo, balas calibre 32, 22, 16, una insignia abecedaria, una bandera de dicha institución, una baqueta para limpiar revólvers, otra para armas largas, distintos documentos abecedarios, planillas y varios impresos de la Secretaría de Hacienda.

EL MERCADO DE COLON

Una comisión de miembros de la Asociación de Comerciantes del Mercado de Colón se nos ha acercado para entregarnos copia de una solicitud que dirigen al señor Alcalde Municipal con demandas que nos parecen de entera justicia. Pues harto sabido tenemos todos que nuestro Comercio ha pasado por la más grave crisis que se recuerda, muchos de sus componentes han desaparecido arrastrados por la bancarrota y, los que se han podido sostener se hallan tan maltrechos en sus intereses que se necesitarán algunos años para que nuestros comerciantes vuelvan a gozar del estado próspero de otros tiempos y cuya prosperidad irradia de ellos a todo el pueblo.

No es cosa, por tanto, de gravar hasta lo imposible a una clase que necesita reparar sus recursos, que constituyen la herramienta de trabajo en los negocios y por ello hallamos de toda justicia conceder lo que los comerciantes del Mercado de Colón demandan, y que no es otra cosa que la anulación de los aumentos de renta que se les han anunciado en tanto no se les oyen sus demandas de arreglos tan imperiosos como son las techumbres que dejan pasar el agua en días de lluvia, con el consiguiente perjuicio para las mercancías, los pisos donde las gentes tropiezan, las aguas se detienen y la limpieza es imposible; y los servicios sanitarios que se encuentran imposibilitados para todo uso e invisitables para todo humano.

Estamos seguros de que el señor Alcalde, al recibir la razonada exposición de los comerciantes del Mercado de Colón, habrá dado las órdenes oportunas para que se hagan las reparaciones pedidas y para que se dejen sin efecto los aumentos de renta de que aquel comercio se duele, al menos hasta que las heridas económicas se restañen un tanto, el Comercio entre en un orden de vida menos azaroso y el bienestar general permita pensar en nuevos aumentos que sólo deben establecerse con vistas a la prosperidad y como un síntoma de ella.

M.E.C.D. 2016

CONCEDIO AYER EL ALCALDE LA ULTIMA PRORROGA PARA EL PAGO DE LAS CONTRIBUCIONES

RESOLVERA LA CONSTITUYENTE EL PROBLEMA DE LOS BONOS DE O. PUBLICAS

Columna Editorial

Los errores en las denuncias policiacas

EL Servicio de Inteligencia del Ejército y los diversos Cuerpos de Policía vienen desarrollando una resonera campaña para preservar el orden público y hacer imperar el principio de autoridad.

Gracias a esa campaña y, desde luego, al mayor rigor en la punición, el país parece a salvo del peligro, en que tantas veces estuvo, de caer en la anarquía. En efecto, el terrorismo ha disminuído, al igual que toda la delincuencia de tipo socialpolítico.

Nadie alentó tanto como nosotros esta acción en defensa de la sociedad y del Estado, ni nadie puede verla con más simpatía. Sentado esto, huelga decir que la juzgamos necesaria y que la aplaudimos no ya por el bien público que promete, sino por el que viene produciendo.

Pues bien, el interés que tenemos en los resultados de esta noble cruzada, nos obliga a advertir que a veces se peca por exceso de celo o falta de cuidado, lo cual debe evitarse. Un caso lo demuestra: el de la denuncia formulada contra el procurador público señor Moisés Maestri, a quien se acusa de haber ido a Miami a recibir instrucciones para fomentar el último movimiento subversivo, de haberlas cumplido y de estar en inteligencia con los comunistas.

Quien conozca al procurador señor Maestri, sabe que nadie es más opuesto que él a ese credo y a todo lo que tienda a la demagogia. Precisamente en este periódico se recogió y comentó la idea suya tendiente a propiciar la promulgación de un proyecto de decreto-ley que imponga la pérdida de la ciudadanía a los cubanos, por nacimiento o naturalización, adheridos al comunismo, por estar al servicio de la Internacional Comunista, vale decir puestos bajo bandera no ya extraña, sino enemiga. Al hombre que mantiene esa tesis, ¿puede considerársele en inteligencia con los rojos?

Respecto a que alentase la huelga burocrática, nada le será más fácil al señor Maestri que demostrar que hizo todo lo contrario, porque si intervino en aquel movimiento francamente sedicioso, fué para obtener que elementos subalternos del Poder Judicial—de los cuales es amigo—se mantuvieran en sus puestos. Esto tenemos entendido que pudiera atestiguarlo hasta un miembro del Gobierno, y es lo que realmente se aviene con el temperamento del acusado, no digamos con su modo de pensar, que lo pone frente a todo lo que pugne con la Ley y más si propende a la subversión.

Lo único cierto de lo que se le imputa al señor Maestri, es que estuvo en Miami. Pero no fué a ponerse en contacto con exilados políticos y mucho menos a recibir órdenes de ellos. Fué—a nosotros nos consta—para asistir a la conferencia que dió en la Universidad de aquella ciudad su hijo Raúl, actualmente Secretario de la Embajada de Cuba en Washington, y, al propio tiempo, para traer a su esposa, que se hallaba pasando una temporada con su citado hijo, lo cual también le será muy fácil probar.

El hecho es que sobre un ciudadano amante del orden social y político, digno de los mayores respetos, se hacen acusaciones, más que injustificadas absurdas, y si en modo alguno pueden determinar una condena, mortifican. Como seguramente se deben a una falsa confidencia, dada quizás por individuos que desean crear enemigos al Gobierno, y como tal vez no sea este el único caso de error en inculpaciones por el mismo o análogo motivo, nos parece oportuno y conveniente llamar la atención hacia la necesidad de acoger con reservas las confidencias, cuya certeza debe comprobarse para darles o no crédito, según lo merezcan.

Hay que hacerlo así, porque el éxito de la acción represiva no está en perseguir a ciegas, a riesgo de cometer errores inexcusables; antes bien, eso lo desluce y hasta puede resultar contraproducente.

Piénsese que nada hiere tanto como verse tratado en forma agraviante por la autoridad, y las acusaciones injustas agravian. Con ellas se le da gusto al diablo y puede ocurrir que quien las sufra y no tenga ideas conservadoras arraigadas y claro discernimiento, al ver que se le tiene por comunista concluya por serlo para que le acusen con razón. El señor Maestri no es de esos, pero cabe que lo sean otros que se hallen en el mismo trance.

De ahí que al aplaudir, como aplaudimos, el celo de los encargados de la defensa del orden social y político, les recomendemos que extremen el cuidado en la noble obra que realizan, para no incurrir en lamentables errores. Recuerden siempre, que en la duda es preferible absolver a un culpable, a que resulte condenado un inocente. Y a eso hay que atenerse para formular denuncias, máxime contra personas cuya conducta las abona.

Se abstuvieron los bonistas de acudir a la entrevista con el Secretario de las Finanzas

Se prepara una resolución prohibiendo que las empresas periodísticas vendan los restos de bobinas sin abonar previamente a la Hacienda los derechos correspondientes

Los representantes de los bonistas del financiamiento del plan de Obras Públicas, que se esperaba visitarían ayer al Secretario de Hacienda, coronel Manuel Despaigne, para un cambio de impresiones sobre el interés de los bonistas para el pago de dichos adeudos, no asistieron a la entrevista, no obstante haberse anunciado.

La impresión que recogimos ayer entre altos funcionarios de Hacienda, es que el coronel Despaigne se mantiene en el mismo plano que hace más de un año formuló por medio de la prensa, cuando también era Secretario de Hacienda en el gobierno del Dr. Grau San Martín, es decir, que mantiene un criterio cerrado en cuanto al reconocimiento de esas obligaciones y que sigue sosteniendo que es la Asamblea Constituyente la que debe decir la última palabra en esa materia.

Existe el deseo de pagar, según el criterio de esos funcionarios de Hacienda, pero no se sabe con el dinero que puede contar para ello, dado que el producto de los impuestos del plan de Obras Públicas está en estos momentos afectado a otras obligaciones del presupuesto. Tampoco puede pensarse en nuevas acuñaciones de plata, cuyas utilidades se podían dedicar a la amortización de esos financiamientos, pues debido al alto costo del metal blanco, hace poco menos que imposible su adquisición.

De todos modos, parece que el deseo del actual Gobierno provisional es dejar definitivamente este asunto a la Asamblea Constituyente.

EN SU DESPACHO

El Secretario de Hacienda, desde muy temprano, se instaló en su despacho tratando con varios jefes de resolver expedientes administrativos y firmando con el Contador Central de Hacienda, Sr. Beruff Mendieta, las órdenes de adelanto para las atenciones de personal correspondientes al actual mes de abril. Los pagos a los empleados, como ya hemos publicado, se abrirán el día 30.

También conferenció extensamente con el Director del Fondo Especial de Obras Públicas, Ing. señor Eduardo I. Montoulieu, haciéndole éste entrega del informe relacionado con la misión oficial que le fué encomendada en lo relativo a la compra de plata para acuñar diez millones de pesos y la emisión de certificados plata por esa misma suma de diez millones.

También recibió al Sr. Ortega, jefe de la Sección de Pensiones y Jubilaciones, quien le llevó asuntos relacionados con expedientes de retiro y pensiones.

Y por último recibió en audiencia especial, a una comisión del Club Atenas, presidida por el doctor Oscar Edreira.

CONTINUA ENFERMO EL SUBSECRETARIO

Continúa recluído en su domicilio del Vedado, el Subsecretario de Hacienda, doctor Juan A. Martínez. Ya en el día de ayer se acentuaba la mejoría en la molesta dolencia que le aqueja y desde estas líneas hacemos votos por su completo restablecimiento.

SOBRE LAS IMPORTACIONES DE PAPEL

El jefe de la Sección de Aduanas, Sr. Pablo López Morales, ha elevado un informe al Secretario de Hacienda en relación con las disposiciones que a su juicio se deben implantar con las importaciones de papel para periódicos.

Del contenido de su informe no ha querido el señor López Morales dar a conocer a la prensa hasta tanto no lo apruebe el coronel Despaigne, pero por lo que hemos podido saber, una de las medidas a tomar es la de que ninguna empresa periodística, o dueño de periódico, podrá vender el llamado papel de desperdicio, ni sobrantes de bobinas, sin que previamente se presente una hoja o declaración de Aduana y se paguen los derechos de importación en la forma que indican los aranceles para papel de consumo corriente o fino, según clase y calidad.

LOS EMPRESTITOS DE OBRAS PUBLICAS

Así es el título de un tomo impreso que repartió ayer a los periodistas el Secretario de Hacienda y que contiene el informe oficial rendido por la Comisión Especial de Investigación de las obligaciones contraídas con el Chase National Bank of the City of New York, y que estuvo integrada por los doctores Guillermo de Montagú, magistrado del Tribunal Supremo; Dr. Ernesto Dihigo, profesor de la facultad de Derecho de la Universidad Nacional, y Dr. Ricardo Sarabasa, abogado con bufete abierto en esta capital.

LA RECAUDACION

Según los datos facilitados por la Contaduría Central la recaudación del Estado, por todos conceptos, el día 23 de abril, fué de 184,015 pesos 79 centavos. Y la recaudación correspondiente al año fiscal hasta el citado día 23 de abril, asciende a la cantidad de 51.843,346 pesos 84 centavos.

Habrá servicio de pasajeros hasta Oriente

Se están estudiando ya las frases técnicas del vuelo del clipper de California-Hawaii

ALAMEDA, California, abril 24. (AP). — Los mecánicos se hicieron cargo hoy del clipper de la Pan American, mientras los técnicos comenzaban a estudiar todos los detalles del vuelo redondo que acaba de hacer a Honolulú, como preliminar para el establecimiento de un servicio regular de pasajeros y carga a Oriente.

El enorme avión, que amarró ayer en la bahía de San Francisco, completando el vuelo a Honolulú y regreso, fué conducido a su hangar donde será inspeccionado por los mecánicos.

Los funcionarios de la Pan American dijeron que tanto el diario de navegación como los informes del capitán Edwin Musick, que mandaba la nave aérea, serán estudiados para determinar si se lleva a cabo otro vuelo experimental antes de inaugurarse el servicio regular con China.

Entre los expertos de la Pan American que tendrán a su cargo el estudio de las fases técnicas del vuelo se halla el coronel Charles A. Lindbergh, rumorándose que probablemente pilotearé el primer avión que inaugure el nuevo servicio.

HIRIO UN HOMBRE A OTRO POR ANTIGUAS RENCILLAS

Carlos Valladares González, de 26 años, vecino de Concordia 64, fué asistido de una herida incisa en la región dorsal, de carácter grave, que le produjo en la esquina de Escobar y Virtudes, al agredirlo con una navaja, Francisco Pagés Ríos, de 25 años, residente en Escobar 78.

El hecho lo motivó disgustos habidos entre ambos. Pagús fué detenido.

Sanidad empieza a desplegar un plan de salubridad que ofrecerá un magnífico resultado en breve

Medidas para evitar que puedan afectarnos dolencias cuarentenables. Ni ratas ni mosquitos en los muelles. Recomendaciones para evitar poosibles casos de rabia

Hablando con los periodistas el Director de Sanidad, doctor Ramos, declaró ayer que, además de la constitución del Distrito Sanitario de Marianao, con el concurso de los técnicos de la Fundación Rockefeller, había comisionado a los doctores Roberts y García para que estudien, con la urgencia que el caso requiere, las medidas que a su juicio deben adoptarse en evitación de una posible entrada en Cuba de las enfermedades cuarentenables que se registran en países próximos al nuestro, según informó hace días—y el DIARIO DE LA MARINA lo publicó en su oportunidad—la Oficina Sanitaria Panamericana de Washington. Por el momento se han dado las instrucciones necesarias para evitar las ratas y mosquitos en los muelles.

También el doctor Ramos nos dijo haber comisionado a los doctores Abascal y Pardo Castelló para dirigir la campaña contra la lepra y para combatir la peste blanca al doctor Moreno, Director del Sanatorio La Esperanza.

CONTRA LA RABIA

Hicieron entrega ayer a los periodistas el Secretario y Director de Sanidad, respectivamente, doctores Ituarte y Ramos, copia de las recomendaciones que hacen al público en la campaña contra la rabia.

«1o.—Evite que usted o cualquier miembro de su familia sea mordido por uno de estos animales.

2o.—Si tiene perros u otros animales susceptibles de padecer rabia, vacúnelos cada ocho meses y además, póngale bozal a su perro.

3o.—Si usted o uno de sus familiares es mordido por uno de estos animales, no haga matar al animal mordedor, sino obligue a que sea conducido a uno de los locales de que dispone la Dirección de Sanidad, para que se le haga el diagnóstico clínico. Si el animal hubiere muerto, o usted actúa después que lo han matado, haga conducir la cabeza del animal a Sanidad, para que se le realice el diagnóstico histológico. Si el diagnóstico es positivo de rabia en el animal mordedor, obligue a la persona mordida a que se vacune, para lo cual acudirá a cualquier dependencia de la Secretaría de Sanidad y Beneficencia».

POLIOMIELITIS

En toda la República había ayer nueve casos de Poliomielitis, como el día anterior, no habiéndose registrado ningún nuevo caso sospechoso. Los casos se encuentran tres en el Central Chaparra, uno en Cienfuegos; otro en Guane; uno en Santa Clara; uno en Calabazar de Sagua; uno en Holguín y otro en Santiago de Cuba.

9.665 PALUDICOS

Hasta el día 21 del actual, existían en la República 9.665 atacados de paludismo contra 11.077 en la primera decena del mes.

CONTRA EL CANCER

Visitó ayer al Director de Sanidad, doctor Puente Duany, quien solicitó se recomendase a todos los médicos informen a la Secretaría sobre los casos de cáncer que asistan, a fin de poder tener los datos suficientes sobre dicha enfermedad en la lucha que la Liga y los Institutos llevan a cabo contra dicho mal.

HERIDO DE UN BALAZO EL FOTOGRAFO OTERO, ANOCHE, POR UN MARINO, QUE HUYO

En el Primer Centro de Socorro fué asistido de una herida de bala en la pierna derecha, de carácter menos grave, el fotógrafo Antonio Otero Sánchez, vecino de Muralla número 121.

A la policía manifestó Otero que encontrándose anoche parado en la puerta de la fotografía situada en Bélgica, 2, observó que un marinero hacía disparos con un revólver, siendo alcanzado por uno de los proyectiles.

El autor del hecho, al darse cuenta de que había lesionado a Otero desapareció de aquel lugar, ignorándose por lo tanto quien pueda ser ni por qué hacía los disparos.

EN LA BIBLIOTECA *Por M. Miguel*

—¿Por qué supones que ya hace cien años se impuso la tacha a algunos ciudadanos...?

—Porque veo aquí un anuncio que dice: «Se vende en veinte onzas un general cocinero, sano y sin tachas»

Puesto a la firma del Jefe del Estado un decreto para que se salde un anticipio de $40.000

Ese dinero lo anticiparon los comerciantes para la ruta Cienfuegos-Ranchuelo

El Sr. Enrique Ruiz Williams ha llevado a la firma del señor Presidente de la República y aprobación del Consejo de Secretarios varios Decretos, para la realización de distintas obras.

Entre los aludidos Decretos, figura uno concediendo un crédito de $25,000.00, para continuar las obras de la carretera de Cienfuegos a Ranchuelo y prolongación de ésta a la Esperanza.

Otro por igual cantidad, para las obras de la reparación de la carretera de Cienfuegos a Manicaragua cuya urgencia se ha reconocido, por el mal estado en que se halla, intransitable en alguno de sus tramos.

Y otro Decreto disponiendo la devolución a los comerciantes de Cienfuegos, del préstamo de cuarenta mil pesos que hicieron al Acueducto, o que se realice a partir del año fiscal de 1935 a 1936, en la medida y cuantía que lo permitan los sobrantes de la recaudación del Acueducto.

Esa devolución debía verificarse anteriormente, en la recaudación del último trimestre del año fiscal de 1934 a 1935.

SE GESTIONAN LAS OBRAS DE LA UNIVERSIDAD

Por el Secretario de Obras Públicas, se gestiona la concesión de los fondos correspondientes, para la continuación de las Obras de la Universidad, paralizadas hace meses.

También se realizan gestiones a fin de que el Negociado de nueva creación de Construcciones Escolares, se incorpore al Negociado de Construcciones Civiles y Militares de la Secretaría de Obras Públicas, que cuenta con los equipos necesarios, y con un Archivo inmejorable de estudios sobre construcciones escolares de todas clases.

NOMBRAMIENTO

El ingeniero Sr. Sánchez Giquel que actualmente es Jefe Técnico del Acueducto de Albear, ha sido nombrado ingeniero adscripto a la Dirección General de Obras Públicas

OBRAS EN ESTUDIO

Se han dado instrucciones al Jefe del Distrito de Pinar del Río, para el estudio de las obras de reparación de la carretera de Cañas a Artemisa, con carácter urgente.

INFORMES ELEVADOS AL SECRETARIO

Por el ingeniero Jefe del Negociado de Caminos y Puentes, se ha elevado al Secretario el informe relativo a las obras que deben ejecutarse en el puente «Martín López» en la carretera del poblado del Cristo a Songo, en Oriente, habiendo sido aprobado por el señor Ruiz Williams.

También informó dicho Jefe, de la aprobación del contrato celebrado con el señor Gregorio García Barriego, para los trabajos de reparación del puente emplazado sobre el río Cuyaguateje, en la carretera de Pinar del Río a Guane.

LAS OBRAS EN LA BOVEDA DE LA TESORERIA GENERAL

El ingeniero Jefe de Construcciones Civiles y Militares, señor Echarte informó de la terminación de las obras que se venían ejecutando en la Bóveda Central de Seguridad, de la Tesorería General de la República, en la Secretaría de Hacienda, para darle mayor capacidad y mejor adaptación.

AUTORIZACION A UNA ASOCIACION DE AGRICULTORES

Ha sido autorizada la Asociación de Agricultores y Productores del término de San Cristóbal, para que puedan reparar por cuenta propia, el kilómetro número 1, de la carretera de Santa Cruz a Rangel.

OBRAS TERMINADAS

Han quedado terminadas las obras que venían ejecutándose en el tramo comprendido entre los kilómetros 1 al 3, en la carretera de Pinar del Río a Viñales.

FALLECIMIENTO SENTIDO

Con motivo del fallecimiento del señor Pedro León Arjona Fonseca, familiar del Sub Secretario de Obras Públicas, tanto dicho funcionario como al Jefe de Personal de bacheo, señor Francisco Peralta, sobrino del finado, han recibido numerosos mensajes de condolencia. Al entierro asistieron numerosas comisiones de empleados y obreros.

Hacemos llegar con estas líneas nuestra sincera condolencia a los señores Díaz y Peralta, extensiva a sus familiares.

EL AUXILIAR DEL VERDUGO TENIA EL NUMERO 1347 EN LA GRAN FAMILIA PENAL

Manuel Arzola, el ayudante del verdugo Francisco Pineda, que fuera muerto por la fuerza pública en Boca de Jibacoa, aparecía marcado en Presidio con el número 1347. Su larga carrera de delincuente, que parecía terminar con la condena de treinta y cinco años que se le impuso, rebajada a doce al aceptar dicho cargo, fué llevada a su final, al tratar de escapar a los militares que lo perseguían y que lo localizaron en la finca «Machado», de dicho lugar. Por varios días Arzola sembró el pánico entre los tranquilos moradores de dicha zona, en el Término de Jaruco.

Combate el Dr. Villiers las dos atenuantes apreciadas a favor de Dolores González

Conforme a nuestro anuncio de ha días, ha presentado el doctor Gerardo de Villiers, letrado de la acusación particular, su recurso para ante el Tribunal Supremo ,combatiendo la sentencia de la Sala Segunda de lo Criminal de la Audiencia, que apreció a Dolores González Seijas dos circunstancias atenuantes en el homicidio de Pedro Gutiérrez Díaz y le impuso seis años y un día de reclusión. Es este el segundo recurso planteado, pues ya el Fiscal planteó la controversia, como dimos a conocer en su oportunidad, alegando que a Dolores solo debió estimársele una atenuante: la de arrebato y obcecación. Ahora sólo queda el recurso del defensor, doctor Maximiliano Trujillo, el que el viernes, a más tardar, llenará ese trámite y planteará ante el máximo tribunal de justicia la eximente de legítima defensa y pedirá que sea absuelta.

El doctor de Villiers, para que el Supremo case y anule la sentencia del tribunal del juicio y dicte segunda sentencia imponiendo a la matadora de Pedro Gutiérrez la pena de catorce años, ocho meses y un día de reclusión, hace numerosas argumentaciones.

CARTAS AL DIRECTOR

Sagua le Grande, Abril, 1935.

Viene siendo objeto de variados comentarios en esta Villa que tan jubilosamente acogió el acuerdo del Gobierno del Coronel Mendieta, de reparar la carretera que la une con Santa Clara, la forma en que dichas obras vienen realizándose.

Arteria de activísimo tránsito que habrá de ser superado cuando se comience la urgente e ineludible reparación del tramo que la enlaza con el muy importante centro comercial del Puerto de Isabela de Sagua, no es la forma de pavimentación que se le está aplicando la más indicada para resistir la circulación que habrá de tener, sin que, en un plazo desgraciadamente cercano vuelvan los baches y el descascaramiento de su superficie de desgaste a hacerla nuevamente intransitable.

No es comprensible que a un cubano de tan cimentados conocimientos técnicos y de tan probado amor a su Patria como el actual Secretario de Obras Públicas le haya pasado inadvertido el perjuicio económico que representa para el país una obra que, según el dicho popular que corre por estos contornos, significa «pan para hoy y hambre para mañana», que no otra cosa viene a ser la pavimentación de que se está dotando a la carretera de Sagua la Grande a Santa Clara.

Interpretando el sentir de aquí, quisiéramos llamar muy respetuosamente la atención del Ingeniero señor Ruiz Williams hacia lo que la opinión pública viene denunciando como perjudicial a los intereses locales y a los muy respetables de la economía nacional.

Una pequeña variante en los términos de la subasta contratada y un limitado aumento en los presupuestos asignados a las obras, obtendrían con el beneplácito de todos los habitantes de este término, la doble y muy alta significación de evitar, en un futuro próximo, la importante erogación que entrañarían las nuevas reparaciones que tendrán que hacerse en dicha carretera, tan pronto el tránsito haga patente lo endeble e inadecuado de las obras que hoy se realizan y lo consistente que en la memoria de todos se haría el recuerdo de una labor verdaderamente beneficiosa para los intereses locales y nacionales, acreditable a la política económica de un Gobierno que, en términos de provisionalidad, supo acometer y terminar obras de perdurabilidad que patenticen, tras el correr de los años, su noble y levantada ambición de «hacer Patria».

J. N. P.

Santiago de Cuba, 19 de Abril de 1935.

Doctor José I. Rivero,

Director de DIARIO DE LA MARINA, Prado núm. 103. Habana.

Distinguido señor:

Permítanos que le sustraigamos algunos minutos a sus múltiples ocupaciones, para solicitar que desde las columnas de su leído y centenario periódico se haga eco de la perentoria necesidad en que nos encontramos los estudiantes universitarios de que por los gobernantes se le busque a la mayor brevedad una solución satisfactoria al problema que confronta nuestra «Alma Mater».

Estimamos que la holganza forzosa en que se nos mantiene es el peor de los caminos que el Gobierno pueda utilizar para la solución del problema estudiantil, ya que el anhelo de obtener las calificaciones, después del correspondiente estudio, contribuye a alejar de la mente del estudiantado todo otro problema que no sea la obtención del título a que aspira.

Basamos esta petición en el hecho que en varias cátedras fué explicada suficiente materia para los primeros exámenes parciales; y de anularse el presente curso, ello entrañaría un perjuicio económico e intelectual para la mayoría del alumnado.

¿No estima usted, doctor Rivero, conveniente a la cultura general y al bien de los estudiantes, que, por lo que resta de curso, se confiara en la buena fe y rectitud del profesorado, a reserva de que por una Comisión de Profesores y elementos del Gobierno se fuera estudiando todo lo pertinente para la mejor marcha de nuestra Universidad, a fin de dejarlo implantado en el inicio del curso posterior al presente?

A reserva de lo que usted tenga a bien opinar sobre lo que somos en tratarle en la presente carta, nos es grato aprovechar esta oportunidad, para ofrecernos de usted sus atentos servidores que lo distinguen,

M. Salesas Rodríguez.
Mario Ricardo García,
Adelaida Salgado S.,

S/c.: Avenida Rafael Manduley, 24-B, Reparto Vista Alegre, Santiago de Cuba.

D. P. R.

CIRCULO TRADICIONALISTA ESPAÑOL DE LA HABANA

(En organización)

Habana, Abril 22 de 1935.

Dr. D. José Ignacio Rivero,
Director del DIARIO DE LA MARINA, Prado y Teniente Rey.
Habana.

Muy señor nuestro:

El día 8 de Febrero último vió la luz en el periódico DIARIO DE LA MARINA, un artículo, del que entresacamos las siguientes líneas:

«La restauración de la Monarquía Alfonsina que hizo Cánovas del Castillo pudo consolidarse por la sabiduría y acierto de los hombres que inspiraron y votaron la Constitución de 1876 que fué un **pacto entre liberales y carlistas**, en aquellos días en que España se ensangrentaba con sus guerras civiles. Debemos de influir y desear que la Constitución de 1931, reformada en 1936, produzca iguales efectos y ponga fin a esta otra guerra que hoy divide a los españoles».

No es admisible que hubiera tal pacto entre liberales y carlistas, sino que se llegó a **ese acuerdo,** por una traición denigrante del General Maroto.

Para conocimiento general, le agradeceremos la publicación de estas líneas, quedando de usted muy atentos ss. ss. y amigos, q. e. s. m.,

Luis LOPEZ,
De la Comisión Organizadora.

Hasta el sábado, día 27, puede pagarse con la bonificación del 5 por 100 de pronto pago

Al otorgar este nuevo beneficio advierte el Alcalde que la condonación de los adeudos municipales hasta el 30 de Junio de 1934 no comprende a los contribuyentes habaneros

El doctor Guillermo Belt, Alcalde de la Habana, dictó en el día de ayer una resolución por medio de la cual concede a los contribuyentes una única y última prórroga, hasta las doce del día del próximo sábado, día 27, para el pago con la bonificación del 5% por pronto pago.

Al mismo tiempo, el doctor Belt dictó una nota haciendo saber a los contribuyentes del Municipio habanero, que la condonación de los adeudos municipales hasta el 30 de junio de 1934, no comprende a los contribuyentes de esta capital, pues para ellos rige sola y únicamente la Ley número 88, publicada el 23 de abril de 1935 en la Gaceta.

A continuación ofrecemos a nuestros lectores el texto de la resolución dictada por el Alcalde sobre la prórroga citada, e igualmente la nota relacionada con dicha condonación.

LA ULTIMA PRORROGA HASTA EL SABADO

DECRETO Núm.

Por cuanto: Por Decreto de este Ejecutivo Municipal, y por haber sido inhábiles los días jueves y viernes de la semana pasada, se dispuso habilitar hasta el día de hoy 24 de los corrientes, el pago de las contribuciones a este Municipio con la bonificación del 5% por pronto pago.

Por cuanto: Lo manifestado anteriormente no constituye una verdadera prórroga, sino solamente habilitar los días inhábiles.

Por cuanto: A este Ejecutivo Municipal, se han acercado multitud de contribuyentes, solicitando una prórroga con la bonificación del 5%, alegando que por la cantidad de contribuyentes que han acudido a realizar sus pagos a las Taquillas, le ha sido materialmente imposible verificarlos, debido a la congestión de personas que a las mismas acuden.

Por tanto: En uso de las las facultades de que estoy investido,

RESUELVO:

Prorrogar por esta única y última ocasión y hasta las doce meridiano del sábado 27 del mes en curso, el pago con la bonificación del 5%, a los contribuyentes de este Municipio.

Córranse las órdenes que sean menester para el cumplimiento de lo que por el presente se dispone.

Dado en La Habana a los veinte y cuatro días del mes de abril de mil novecientos treinta y cinco.

Dr. Guillermo BELT,
Alcalde Municipal.

DE VERDADERO INTERES A LOS CONTRIBUYENTES DEL MUNICIPIO DE LA HABANA

El Alcalde de la Habana desea hacer saber a los contribuyentes del Municipio de la Habana, que la condonación de los adeudos Municipales hasta el 30 de junio de 1934, no comprende en modo alguno a los contribuyentes de la ciudad de la Habana.

Para los contribuyentes de la Habana, rige sola y únicamente la Ley número 88, que ha sido publicada en la Gaceta Oficial de 23 de abril de 1935, y que su parte dispositiva, copiada literalmente dice así:

LEY NUMERO 88

Art. I.—Los contribuyentes que se acogieron a las últimas amnistías y perdieron sus beneficios por haber incumplido algunas de sus condiciones, se entenderá que han continuado acogidos a las mismas con todos sus beneficios, excepto las bonificaciones por pronto pago, si antes del 30 de mayo del corriente Ejercicio, abonan todo lo dejado de pagar desde el incumplimiento de la condición respectiva, hasta el último pago que les corresponda hacer del presente Ejercicio inclusive.

Art. II.— Transcurrido el plazo concedido por la presente Ley con vista de la lista de morosos, y los expedientes de apremio pendientes, el Alcalde Municipal de la Habana, procederá de acuerdo con lo que en este Art. se dispone, imponiendo las sanciones, recargos y penalidades establecidos en la Ley de Impuestos Municipales.

Art. III.—Todo comerciante, industrial, fabricante o contribuyente con establecimiento abierto, que aparezca adeudando dos trimestres o más de contribución, se entenderá que se ha dado de baja voluntariamente y con clausura del establecimiento, se procederá al embargo, venta y remate del mismo con todas sus pertenencias, hasta hacerse pago el Municipio del importe del adeudo, recargo y penalidades legales.

Art. IV.—Toda persona que denuncie durante el mes de junio del año en curso, casas enclavadas en el Municipio de la Habana, no amilladas, una vez comprobada la veracidad de la denuncia, tendrá derecho a una recompensa del treinta por ciento de la primera anualidad de contribución que satisfaga el propietario o cualquiera persona interesada, o que el Municipio cobre por la vía de apremio.

Art. V.—El funcionario o empleado municipal que facilitare de algún modo la demora en la tramitación de cualquier expediente de apremio o cometiere en la dicha tramitación cualquier negligencia, será declarado cesante e incurrirá en multa de treinta y uno a quinientos pesos, o en pena de uno a seis meses de arresto.

Art. VI.—En el caso a que se refiere el Art. anterior, si los referidos empleados o funcionarios no las satisficieren en la Administración Municipal, será competente para conocer de dichos casos, el Juez Correccional de la Sección correspondiente, según el procedimiento de la Orden No. 213 de 1900, al que se le dará cuenta con certificación expedida por el Secretario de la Administración Municipal, de los particulares pertinentes del expediente de apremio.

Las multas que se recauden por este concepto se enviarán por los Jueces Correccionales al Alcalde Municipal de la Habana, y engrosarán en los fondos destinados a auxilio de pobres de este Término Municipal.

Art. VII.—Quedan en suspenso los pagos por Resultas, y de los créditos consignados en la relación de gastos del Cap. 19, Art. 4to. del Presupuesto en vigor del Municipio de la Habana, que tengan su origen en atenciones, obligaciones o servicios de años fiscales anteriores que no hayan sido pagados a la fecha de la promulgación de esta Ley, los que se llevarán a integrar las Resultas del año económico en el cual se originó la deuda.

Art. VIII.—Se derogan todas las leyes, órdenes, Decretos-Leyes, Reglamentos y demás disposiciones legales que se opongan al cumplimiento de lo que por la presente Ley se dispone, mientras y en tanto la misma fuere de aplicación o estuviere vigente.

Por tanto: Mando que se cumpla y ejecute la presente Ley en todas sus partes.

Dada en el Palacio de la Presidencia, en la Habana, a los doce días del mes de abril de mil novecientos treinta y cinco.

(Fdo.) **Carlos MENDIETA.**
(Fdo.) **Maximiliano A. SMITH,**
Secretario de Gobernación.

EN FRANCA CONVALECENCIA

Se encuentra ya en franca convalecencia de la importante operación quirúrgica que le fué practicada, en la Clínica «La Inmaculada» el señor Luis Canales, Jefe de Despacho en Comisión de la Subsecretaría de Obras Públicas. El Sr. Canales ha sido trasladado a su domicilio. Reiteramos al distinguido funcionario nuestros deseos de que pronto vuelva a sus ocupaciones en la Subsecretaría.

Presos el administrador de la ruta dos de los Omnibus Aliados y 2 individuos mas

El primero atacó a tiros a un conductor cesanteado que fué a pedir una explicación

La policía de la décimaquinta estación, procedió anoche al arresto de Carlos Ruiz Ayala, administrador de la ruta dos de los Omnibus Aliados, vecino del Reparto Párraga, y de Julio Prío Pimienta y de Juan González Alvarez, conductores ambos y vecinos del expresado reparto, por acusarlos del delito de disparo de arma de fuego Regino León Anón, que también reside en el expresado reparto.

Según aparece de lo actuado por la policía, León se dirigió anoche al paradero de los ómnibus de referencia, con el propósito de trabajar, siendo informado que no podía realizarlo, con motivo de haber sido cesanteado en su puesto de conductor.

Tratando de solicitar una explicación categórica, se dirigió a las oficinas de la Administración, donde se enfrentó con Ruiz Ayala, surgiendo un disgusto entre ambos y los otros dos acusados. Todos salieron de aquel lugar y montaron en un ómnibus que en esos momentos se dirigía a la Habana, y cuando el vehículo transitaba por la esquina de Cervantes y San Agustín, León fué agredido por Ruiz quien armado de un revólver le hizo tres disparos, sin que los proyectiles le alcanzaran.

La policía al proceder al arresto de los acusados, ocupó en poder de Ruiz Ayala el revólver que empleó para agredir a León.

Con lo actuado se le dió cuenta al Juez de Guardia y a la Comandancia Militar.

Panamá protesta contra la nacionalización del trabajo en el Canal por E. Unidos

WASHINGTON, abril 24 (AP) Reafirmando los derechos especiales de la República de Panamá sobre el Canal de su nombre, perfectamente definido en los tratados, y determinados por una necesidad nacional, el ministro de la nación ístmica, Alfaro, protestó hoy ante la Cancillería contra el proyecto de ley del senador demócrático por Texas, Sheppard, el cual pretende que el Canal sea empleado exclusivamente por norteamericanos y que todos cuantos trabajen en él sean ciudadanos de los Estados Unidos, lo cual, según declara el señor Alfaro, significaría nada menos que tratar de obligar a los panameños al abandono de sus trabajos en el propio territorio patrio. Se sostiene en Wáshington que aprobándose la ley Sheppard perderían sus ocupaciones 12,000 extranjeros, pero costaría al tesoro americano $12.000.000 más anualmente.

M.E.C.D. 2016

HABANERAS

LA MODA ACTUAL

SOMBREROS DE LA ESTACION

Los nuevos sombreros de verano, que invaden las tiendas elegantes, representan en sus variadas formas y materiales un mundo de verdaderas manifestaciones del arte.

Cada día emplean con más éxitos las fantasías que brotan de sus cerebros, que no cesan de crear originalidades que favorecen a la mujer, y en la presente temporada constituyen un desfile de preciosas demostraciones de elegancias.

En el modelo que presentamos podemos admirar la línea inclinada hacia el lado derecho en un sombrero de rayas blanco y negro, en forma achatada. Como este gracioso ejemplar pueden encontrarse multitud de modelos, en distintas formas y materiales, en la casa de **Baranda y Rego**, establecida en San Rafael 5, al lado del Ten Cents. Allí puede escogerse cualquier sombrero en la seguridad que lleva el sello elegante de la última moda, por recibir cada semana de las grandes casas de París y New York los más bellos modelos.

TRASLADO

La antigua y conocida casa de corsets establecida en O'Reilly, dirigida durante tantos años con gran éxito por su propietaria María Pérez de Fernández, se ha trasladado al Vedado, a la calle 11 número 241 entre F y G.

Los nuevos modelos de fajas, brasieres y corseletes están expuestos, en dicho establecimiento, desde el día 15 del corriente, así como telas, adornos y productos de belleza que atiende con su proverbial simpatía y actividad incomparable la distinguida señorita Gutiérrez, que contestará cualquier informe que se solicite por el teléfono F-4554.

UN NUEVO RADIO

Entre las distintas marcas de radio que existen, aparece con el nombre de **Pilot** el más perfecto que se conoce, por ser su fabricante el primero que presentó el radio en el mundo entero y por consiguiente el que ha llegado a perfeccionarlo de tal modo actualmente que no puede superarlo ningún otro aparato que se fabrique.

La especialidad principal de esta marca está en la fijeza de la voz o sea una quietud perfecta en el sonido, no habiendo el temor de que cambie la onda en ningún momento, variando en su volumen, desde el autoparlante dinámico especial, tipo Auditorium, hasta el más bajo perfectamente balanceado.

Este aparato, que acaba de llegar a Cuba, establece una norma insuperable en el funcionamiento de la recepción de onda corta y larga, resultando maravilloso en cuanto a calidad y tono, pudiendo fácilmente sintonizarse las principales estaciones internacionales y locales.

Entre sus variados aparatos se encuentra el último diseño que precede a la etapa heterodina, de extraordinaria selectividad, con adaptación para fonógrafo.

La gran mueblería **La Moda**, establecida en Galiano y Neptuno ha sido designada como única y exclusiva agencia de los maravillosos radios **Pilot**, que venden a precios verdaderamente ventajosos y con facilidades de pago. Esta casa recibe constantemente visitas de un público conocedor de los valiosos aparatos, que van con objeto de conocerlos y a la vez adquirirlos.

TELAS DE VERANO

Entre las fantasías creadas por los artistas aparece un estampado escocés presentado por **Maimbocher** que combina con encaje engomado en un traje de estilo sastre.

Muchos toques de organdí se ven en los trajes oscuros, así como otros detalles de **lingerie** que presentan por el momento la novedad.

El tul, combinado con tafetán, encuentra la aceptación de las mujeres más elegantes, así como las organzas de óvalos en colores vivos que invaden los mercados.

Todas estas telas de fantasía y muchas más que no señalamos, se encuentran en la conocida tienda **La Elegante de Galiano 64**, que se ha hecho famosa por sus telas y encajes.

SUDARIO DE NIEVE

...Si pudiera con esta inquietud de mi vida
acribillada por el ansia de amar
hacerte un sudario de nieve,
que sólo mis dedos pudieran quebrar...
para que ninguna de las otras mujeres
pudiera, en mi puesto, contigo vibrar.

Emilia BERNAL.

MENU DEL DIA

Almuerzo	Comida
Silver Fizz Cocktail.	Cantaloup.
Huevos a la italiana.	Puré de maíz tierno.
Carnero primavera.	Chayotes rellenos.
Arroz blanco. Platanitos.	Pollo Marengo.
Ensalada de espárragos.	Ensalada de lechugas.
Natilla quemada.	Merengue con yemas dobles.

RECETAS DE COCINA

Rabo de Ternera con Puré de Castañas

El rabo se lava bien en varias aguas y se deja en remojo durante varias horas, cortándose en pedazos. Se sofríe en manteca con cebollas, ajos, papas, zanahorias, sal y pimienta. Cuando estén dorados se cubren con caldo y vino blanco cocinándose a fuego lento hasta que se reduzca a la mitad. Aparte se salcochan las castañas, moliéndose en un mortero y se pasan por un jibe, sazonándose con sal. Se cocinan con mantequilla a fuego suave, añadiéndole un poco de salsa colada. Al servirse se colocarán los trozos en el centro, rodeado del puré.

M. R. de FONTANILLS.

TOS de los Niños
Coqueluche
y Tos Nerviosa
CURA asegurada por el verdadero
JARABE MONTEGNIET
M. DELALANDE,
37, Av. Marceau.
PARIS

Cuide usted
su estómago
porque es la base de
su salud
*
Yo padecí también como usted, pero me curé el
DIGESTÓNICO
del Dr. Vicente
VENTA EN FARMACIAS

FARMACIA
DROGUERIA
DE
"JOHNSON"
DE TURNO LOS LUNES
Obispo Nº30 TELEFONO-A-2129

LA MAYOR
35 EDIFICIOS
700 EMPLEADOS
SARRÁ
DROGUERIA
ABIERTA TODOS LOS DIAS Y TODA LA NOCHE LOS MARTES
A-8026 A-3641

FARMACIAS de turno hoy JUEVES

HABANA.

Aguiar y Chacón	M-6448
A. Arias (Trocadero) y Crespo	M5533
Ave. Bélgica (Egido) 8	M-4425
Ave. de Italia (Galiano) 41	M-5706
Ave. Menocal (Infanta) y Príncipe.	U-6878
Ave. Menocal (Infanta) 6.	M-4661
Ave. de la República y Blanco	M-4526
Ave. de la República (San Lázaro) 217	U-6655
R.M. de Labra (Aguila) 134	M-4886
Cuba 126	M-4740
General Garrillo y Hospital	U-6869
Marta Abreu (Amargura) 44	M-9625
Mayor Gorgas y Oquendo	U-6773
Máximo Gómez y San Nicolás	M-5030
Padre Varela (Belascoaín) y Zenea	U-5402
Padre Varela (Belascoaín) 50	U-6600
Presidente Zayas (O.Reilly) No. 67	M-4000
Romay 55	M-4470
Salud 173	U-6895
Someruelos 26	M-5003
V. Muñoz (Sitios) y Campanario	M-4508
Zenea (Neptuno) 6	M-3877
Teniente Rey Monserrate	M-4413

VEDADO

Ave. de España (17) entre E y F	F-6110
Ave. España (17) y 4	F-6006
Ave. Wilson (Línea) entre J y K	F-6113
Calzada entre Paseo y 2	F-6174
23 entre 8 y 10	F-6132

VIBORA

10 de Octubre y Josefina	I-6442
Concepción y Porvenir	X-3030
O.Farrill y J.A. Saco	I-7780
Santa Catalina y Cortina	I-7786

JESUS DEL MONTE Y S. SUAREZ

10 de Octubre (J del Monte) No. 204	X-3033
10 de Octubre (J del Monte) No. 280	I-7378
10 de Octubre (J del Monte) No. 723	I-7240
Quiroga y Delicias	
Zapotes 22	I-2222

LUYANO.

Calzada de Concha No. 4	X-2223
M. Fernández de Castro (Luyanó) 211	X-2220
Villanueva y Santa Ana	I-7771

CERRO

Buenos Aires y Paz	I-3003
Calzada del Cerro y Palatino	I-7266
San Pablo 36	U-7026

NOTA.—Este grupo deberá prestar servicio público todo el día y toda la noche de los domingos siguientes: Enero 27, Marzo 10, Abril 21, Junio 2, Julio 14, Agosto 25, Octubre 6, Noviembre 17 y Diciembre 29.

MATANCERAS

ESTHERCITA

La idolatría de un hogar.

Cumple hoy dos años la lindísima muñeca que es hija del ex-capitán del Ejército doctor José Angel Treserra y Pujadas y su elegante y distinguida esposa Esther Mesa y Forns.

Una deidad esa criatura.

Que con Jorge y Felito, los otros dos simpáticos chiquillos, forma la trinidad que tiraniza sobre esos amigos.

Para Esthercita, el lindo bijou con que se engalanan mis «Matanceras» de este día veinte y cinco de abril, tienen el Cronista un beso.

Y un saludo para sus padres.

FELICITACIONES

A las Herminias.

Sea efectuosísimo, con el invariable cariño de siempre, mi felicitación, para una de las damas que con más propios relieves destácase en nuestra sociedad: la señora Herminia Oliva de Uriarte, Ex-Directora del Tennis, y una de las figuras que goza de mayores simpatías en todos nuestros círculos.

Por su carácter todo bondad, por su sencillez y su afabilidad Herminia tiene sólo amigas en nuestra sociedad y cosecha sólo afecciones en torno suyo.

Es también hoy el onomástico de su hija «Nenita» la prometida gentil del ex-teniente del Ejército Marcos Espinosa, joven gentleman de positivos méritos, que estudia en la actualidad la carrera dental.

Otros saludos ahora.

Para Herminia González de Quevedo de Fernández y su hija la encantadora «Mimí», para Herminia Campanería viuda de Montalvo, para Herminia y Herminia Planas de Garrido.

Párrafo aparte para una dama que en la élite yumurina fué leader y fué figura que se destacó con fulgores astrales en la juventud de otros años: Herminia Castañer y Rivas, la esposa del doctor Borges, que ejerce en Pedro Betancourt.

Herminia Rivero de Angulo, la esposa del Presidente de la Asociación de la Prensa de Cuba.

Herminia Olivera de Abril Ochoa, la amante compañera del feudatario de San Miguel de los Baños, el Secretario de la Empresa del DIARIO DE LA MARINA.

Y Herminia Barbarrosa de Frau-Marzal a la que deseo todo género de venturas.

Tengas todas un feliz día.

EL BALE DEL CASINO

¿Tarde ya para una reseña?

No, por que la falta de correspondencia los lunes, en nuestra publicación, hace que hasta hoy, no dispusiera de espacio para la Crónica, de esa fiesta, fiesta brillante, lucidísima, que congregó en los hermosos salones del Palacete de España en Matanzas, a todo el smart set de la Yucayo.

Señoras y señoritas, en la relación que voy a dar a continuación, dirán más que mis palabras, sobre el esplendor que revistió el último baile de la sociedad que preside don Eudoro Alba.

Allí estaban, desplegando el lujo y la elegancia de toilettes veraniegas, ya en todo su reinado, la interesante esposa del Magistrado Cañas., con sus hijas Virginia y María Eulalia, la señora de Vallin, dama tan gentil como María Xirau, la de Urquiza, Josefina García Beltrán, la de Cossío, Anita Colosia, la de Borges, Adolfina Rodríguez, la de Sicre, Chicha Cao, y la de Gutiérrez Julita Díaz.

Luz Divina Fernández de Santa María, Dolores Batista de Cabañas. Amparo Rodríguez de Acevedo, María López de Alvarez, Josefina Fernández de Solís, y la viuda de López Llorens.

Una constelación la relación de la jeunesse: Nenita Urquiza y García, la prometida del doctor Rusinyol, Mononina Ibarguen. Josefina Bernal, Rosa y María Abreu, Antonia Vila, Lola Cabañas, Conchita Isla, Gisela Carbó, Violeta Cardonuell, Edelmira y María Arnieva, Ondina, Cortizo, Hipatia Vitier y Esther González.

Yuya Horta.

Mary Guiteras.

Tete Cabañas.

Consuelito, Amparo y Mercedita Díaz Pardo, en trinidad encantadora.

Josefina López Llorens Clemencia Arango, Cuca Xirau, Carmela García, Esther Beoto, Ena Valdés Díaz, Nenita Bonera, Digna Duque de Heredia, Siomara Trelles, Emma Aragón, Eagle Dávalos, Chacha y Nena Borges, Olga Santamarina, María de los Angeles Otero, Dinorah Algarra, Chela Torres, y Erundina Aragón.

Las Cossío, María Luisa, Lupe y Nena.

Las Saavedra, Zenaida y Fredesvinda.

Las Aguila, Nena y Violeta.

Prepara ahora el Casino, otra fiesta para el cuatro de mayo, que se denominará «Glorificación de la Primavera».

Y para San Pedro una gran verbena, de la que se ocupan ya en su organización, los señores Vallín Sánchez Gil y Tapia.

Bien por el Casino.

HORTENSIA LAMAR

Así a secas.

Hortensia para nuestro afecto, la destacada leader femenista, que tan brillante colaboración presta a la revista «Carteles», la delegada de esa altruísta Asociación de Creches Infantiles, que a iniciativas de la esposa del Jefe del Estado se ha creado en Cuba, fué visita de Matanzas, su ciudad natal, en la tarde del pasado martes.

Vino la señorita Lamar y del Monte, a ultimar todo cuanto se relaciona con la Colonia Infantil, que se instalará en Matanzas y que ha de ser refugio a los niños pobres que allí encontrarán abrigo y calor y educación y guía.

Entre otros establecimientos visitados por Hortensia Lamar y del Monte, figura la Casa de Beneficencia, de que es Director el doctor Beato, y de la que salió encantada de cuanto allí vió.

Tuvo elogios calurosísimos Hortensita para cuantos colaboraron en esa obra que es modelo entre las de Cuba y que es satisfacción y muy legítimo orgullo de los matanceros.

A CARDENAS

Una excursión hoy.

La realizan los alumnos del Colegio de los Hermanos Maristas que van a la playa de Varadero, para gozar de uno de esos jueves de asueto en el gran plantel, que son tradición del colegio del Sagrado Corazón de Jesús.

En varios ómnibus harán el viaje por la carretera central los infinitos alumnos de los Maristas, que con sus profesores, serán huéspedes de la Perla del Norte.

Y a propósito de Varadero, diré que están haciéndose gestiones para que una tripulación del Club Deportivo tome parte en las regatas nacionales.

Con tal motivo ha de haber una reunión en estos días para determinar las posibilidades de dicha feliz iniciativa.

Las justas de la Playa Azul, del presente año van a tener el poderoso aliciente de la crew cardenense, que ha de presentarse con una nueva canoa, que es regalo del Presidente del Náutico, señor Iturrioz, y que por ende, su chance para conquistar la victoria, es mucho más de tener en cuenta.

Sépanlo los chicos del Deportivo, que van a tener muy fuertes contrincantes.

DE AMOR

La nota rosa.

Para el joven Roberto Ruffin Rodríguez, perteneciente al alto comercio capitalino, ha sido pedida la mano de la bella, graciosa y muy gentil señorita Zorayda Aragón y Betancourt, que pertenece a una muy estimada familia de esta sociedad.

Ante la señora madre de la encantadora fiancée, la dama tan apreciable Angelina Betancourt de Arango, formuló la petición el propio galán, que es gerente de la importante fábrica de calzado de la capital «Isaac Alber».

Mi enhorabuena a la enamorada pareja.

MEJORADOS

Unos enfermos.

Sigue acentuándose la mejoría en el estado de salud de la señora González Irigoyen de Fernández, recluída en la Clínica Monserrat.

También es muy satisfactorio el estado del doctor Rubén Font Tió, que sufrió un accidente automovilístico el pasado domingo.

Sea enhorabuena.

EL RECTOR DE LOS PAULES

Reverendo Padre Rodríguez.

Nos abandonó ayer, para dirigirse a Santiago de Cuba, a donde ha sido destinado, el virtuoso sacerdote, que fué hasta ese día Prior de la Comunidad de los Padres Paúles, en su Convento del Sagrado Corazón de Jesús.

Va el Padre Rodríguez como Rector a la capital de Oriente, y para despedirlo lo visitaron el martes las damas Católicas y las señoritas de la Caridad, que le ofrecieron un precioso reloj, en el que cada minuto, cada hora, recordará a esta ciudad matancera, en la que se hizo respetar y querer, por sus nobles sentimientos, por su ejemplar cristianidad y la inagotable bondad de su corazón.

Sustituye al Padre Rodríguez, en el Rectorado de los Paúles, el Padre Suao, hasta que regrese de España, el que en propiedad ha sido designado para ese cargo.

UNA BODA MAÑANA

Por la vía notarial.

Para las diez a. m. está señalado el acto nupcial que unirá para siempre a la interesante pareja que forman la blonda y bella señorita Juana Rosa Aguirre y el cumplido caballero Manuel Suárez Tozart.

Fungirá como representante de la Ley el doctor Francisco Flor Jorganes, que tiene un verdadero record matrimonial, en su protocolo notarial.

Para esos enamorados, que ven alborear su dicha, en la mañana del veinte y seis de abril, en primavera tan fragante, van mis votos por su ventura y su felicidad.

RESTABLECIDA

La señora de Marcet.

Ha sido dada de alta de la dolencia que la aquejó por varios días, la señora Carmela Beato, esposa del ingeniero que tiene a su cargo las obras que hoy se realizan en la Zona Franca de este puerto.

Hermana del eminente médico doctor Miguel Beato, ha tenido él a su cargo la asistencia de la interesante señora, a la que enviamos nuestra enhorabuena por su restablecimiento.

EL BAILE DEL SABADO

En el Deportivo.

Inicia su temporada veraniega el floreciente club, que preside el doctor López Llorens y que tiene por Director a su hermano Agustín, con un baile para el que existe entre nuestra juventud el mayor entusiasmo.

Las sobresalientes condiciones como organizador, del apreciable joven que tiene hoy la Dirección de aquella casa, y que han sido patentizadas en la Presidencia del National City Bank Club, están siendo desplegadas por él, con un éxito y una brillantez, que hacen del Deportivo hoy por hoy, una de las sociedades que goza de más favor entre nuestra juventud.

Toca en esa fiesta la orquesta de Evelio Rodríguez.

NUEVO DIRECTOR

De «El Imparcial».

Ha sido designado para regir los destinos de la importante publicación local, el hombre que ya en otra ocasión ocupara ese mismo cargo y que entre la intelectualidad cubana goza del más grande prestigio.

¿Su nombre?

Fernando Lles y Berdayes, poeta, pensador, ensayista, político y periodista de bien reconocida fama.

Fernando, que es actualmente Secretario del Casino Español, asume la Dirección del colega de la calle de Independencia, en estos precisos momentos en que tan necesitada está Cuba de mentores y de guías de la conciencia pública, que como él, sepan conducirla por la senda y el camino que ha de traernos la normalidad y la paz.

Sustituye Lles, a don Antonio Casas Vázquez, Presidente de la Empresa editora de «El Imparcial», que interinamente y con el mayor acierto, dirigía hasta ayer el colega.

A uno y otro mi abrazo fraternal.

DESDE VARADERO

Los que regresan.

En compañía de la familia San Pedro, pasaron por Matanzas ayer, los esposos Hernández-Poey, que pasaron las vacaciones de Semana Santa en aquella hermosa Playa de los cardenenses.

El baile celebrado en el Náutico esa noche del Sábado de Gloria, fué una de las fiestas más brillantes que se han registrado en el historial del aristocrático Club de la Perla del Norte.

Media Habana asistió a dicha fiesta.

Con toda la Cárdenas elegante.

EN «SAUTO»

El programa de hoy.

Se exhibe esta noche en el remozado coliseo yumurino, la grandiosa producción musical (hablada y cantada en español) «Las luces de Buenos Aires», en cuya film tanto se destacan Carlos Gardel, Sofía Bozán, Gloria Guzmán y Vicente Padula.

Para el domingo anuncian las carteleras de «Sauto» la película «Tango», que es una maravilla por su música, por sus escenas y su técnica insuperable.

Mañana: «Mi vida entera» y «El águila y el halcón».

Noches de lleno éstas, en el hermoso teatro de los hermanos Velasco.

Manolo JARQUIN

Lea AVANCE todas las tardes.
Dirigido por José I. Rivero

CREAM OF WHEAT

Del 1º al 6º: los años doblemente peligrosos

La ciencia ha demostrado la necesidad vital de darle al niño los alimentos adecuados, pues está comprobado que los peligros que amenazan la infancia son mayores del primero al sexto año.

Las madres no deben olvidar que el simple hecho de crecer—para no decir nada del desgaste ocasionado por la incesante actividad—requiere una increíble cantidad de energía. Para proteger a sus niños—para renovar la energía indispensable durante este período crítico—déles Crema de Trigo en el desayuno y en la cena. Es un alimento delicioso y fácil de digerir, que robustece los cuerpecitos infantiles y satisface su gran demanda de energía. Es el método natural de hacerlos crecer y engordar. Comience hoy mismo a dar Crema de Trigo a sus niños y obsérvelos crecer sanos, activos y robustos.

CREMA DE TRIGO
(Cream of Wheat)

A UN VECINO DE LA VIBORA LE ROBARON UN PANTALON EN QUE GUARDABA $180

Ignacio Otero y Otero, vecino de San Miguel y Avellaneda, en la Víbora, denunció a la policía, que en horas de la madrugada unos desconocidos arrancaron una tabla de la habitación donde reside y con un palo le sustrajeron el pantalón que usaba, que contenía en uno de sus bolsillos la suma de 180 pesos.

ARROLLADO POR UN OMNIBUS

Reinaldo Graverán Campo, vecino de Fábrica 37, sufrió ayer graves lesiones diseminadas por el cuerpo al ser arrollado en la esquina de Concha y Juan Abreu, por el ómnibus 180, de la Ruta 3, que conducía Juan Vega Acosta, vecino de Cerro 552, estimándose el hecho casual.

TRES PROCESADOS

Por el Juez de Instrucción de la Sección Quinta, fueron ayer procesados Valentín Fernández Fraga, acusado de un delito de disparo de arma de fuego, con fianza de 500 pesos; Víctor Larrondo Rodríguez, por hurto, con fianza de 500 pesos, y Carlos Martínez Díaz, acusado de robo, que fué excluído de fianza.

A Través de la Vida

Por HECTOR DE SAAVEDRA

ESPERANZAS

Raro es el día en que los buenos vecinos de este Municipio, que es extenso y pintoresco con repartos de «yaguas» y caseríos de «llega y pon» como los campamentos de gitanos, en esta urbe tan original, rara es la jornada en que no se anuncia el buen propósito de una reforma. La gente tranquila se echa a temblar con la amenaza, pero los espíritus turbulentos se alegran diciendo: Veamos qué saldrá de esto.

El honorable Departamento de Obras Públicas, que siempre ha dado que hacer tanto como el de Hacienda, se ha propuesto, según dice la Prensa, de que los parques «sean bonitos». Antes no se ocupaban de ellos, pero ahora hay ese propósito. Felicito al que ha tenido la idea y le recomiendo uno que está en la calle de San Rafael y que veo cuando cruzo por allí en el tranvía. Me han dicho que se llama «de Trillo» y el pobre lugar más parece un mal potrero sin yerba y sin árboles, que un sitio de descanso y recreo. Allí se establece, al plán del sol, un mercado libre y esto necesita sombra, pero, ¡por Dios! no planten álamos, porque de ellos no disfrutaremos más que los troncos torcidos ya que los vecinos se apresurarán a podarlos para dar de comer a sus chivos.

Otra gran promesa y esperanza risueña es el retiro periodístico que se inicia con nuevos periódicos que aportarán, como es natural, noveles candidatos a retirados. Concluiremos por vivir, todos, de rentas, y este ideal presentará a nuestra nación bajo un aspecto envidiable en que no se necesite trabajar para comer.

Todo eso es muy laudable y el deseo de Obras Públicas de embellecer los Parques y Paseos, muy ajustado al espíritu de sinceridad que ahora impera. Las ciudades como las personas impresiones por su buena apariencia y a la verdad nuestros parques nos desacreditaban en vez de recomendarnos. Me permito, con mis felicitaciones calurosas, indicar que sería bueno para el ornato público que se prohibiera echar escombros en los terrenos baldíos que están lindando con las calzadas, como la de Ayestarán, que es hermosa, pero con lamentables confines. Respecto a los árboles, uno mi ruego a las dignísimas personas que me lo piden, para que no se dé forma geométrica a los «ficus benjaminus», que son muy bellos y armoniosos y sus ramas tan bien equilibradas que no parece sino que se ajustan a lo dispuesto por el digno inspector que manda recortarlas.

Esta es la primera vez, a mi pobre juicio, que se está haciendo algo juicioso con miras al fomento del turismo. No es convidando a comer a unos cuantos americanos prominentes, ni dándoles ridículas distracciones, como saldrán hablando bien de la Habana. Hoy, que no es necesario venir hasta aquí para beber libremente, bueno y barato, el atractivo debe ponerse en el escenario. Todo lo antiguo, que tanto carácter da las cosas, es lo que más se admira. La otra mañana observé un grupo de turistas, hombres y mujeres ,que contemplaban embobados la casa que en la calle de Mercaderes esquina a no sé qué, ocupa la ferretería de los señores Aguilera. Es una casona de la vieja arquitectura colonial, sin repello alguno en la fachada, que luce la cantería primorosamente labrada. Hay en la pared una artística tarja de bronce, explicativa de aquella historia y los americanos la miraban interesados por lo mismo que no la entendían.

Sentí el impulso vanidoso de decir a aquella gente: Esta es la primera ferretería que fundó en la Habana un noble vascongado que se llamó Aguilera, que en vascuence significa «Nido de águilas». Sus descendientes son cubanos y amigos míos y si ustedes quieren les llevaré al Country Club Park, donde tienen un Castillo que se llama «Villa Viejo» y es una maravilla.

Me quedé tranquilo porque para fungir de cicerone se necesita un permiso de la Policía, que es muy severa; y como yo no tengo en materia de certificado más que un antiquísimo título de chauffeur, sin ningún valor, «miré al soslayo, fuime y no hubo nada».

CRUCIGRAMA

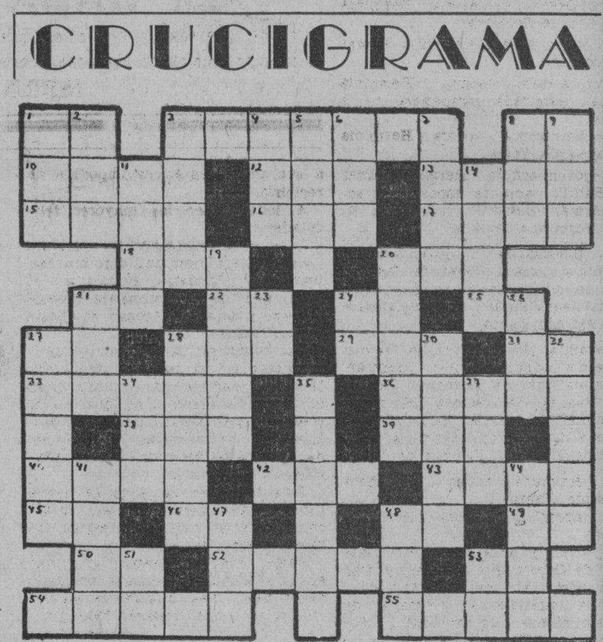

HORIZONTALES

1.—Es (en inglés)
3.—Gran isla del Mar de la China, perteneciente al Japón.
8.—Terminación de infinitivo.
10.—Río de Siberia.
12.—Hijo de Apolo y de Creusa.
13.—Concavidad profunda y oscura.
15.—Rezar.
16.—Hembra del oso.
17.—Tiempo del verbo ser
18.—Número.
2z.—Cuchillas de Oriente.
21.—Río de Suiza.
22.—Pronombre.
24.—Conozco.
25.—Ciudad de los Estados Unidos (Inc).
27.—Antes Meridiano.
28.—Parte del ave.
29.—Rey de Wessex en la heptarquía sajona desde 689 a 726.
31.—Especie de flecha que usaban los antiguos turcos.
33.—Montaña del desierto de Sin.
36.—Antigua ciudad de España.
38.—Reza.
39.—Delincuente.
40.—Ciervo de los países del Norte.
42.—Cada una de las prominencias que forma la superficie del agua agitada.
43.—Antigua confederación de varias ciudades alemanas.
45.—Pronombre.
46.—Sílaba que repetida resulta el nombre que se da a un niño pequeño.
48.—Siempre suyo.
49.—Contracción.
50.—Arbusto de China y Japón de unos dos metros de altura.
52.—Dícese de la yegua cuyo pelo está mezclado de blanco, de gris y de bayo.
53.—Marchar.
54.—Papel escrito que una persona envía a otra.
55.—Flor (pl).

VERTICALES

1.—Puerto del Perú.
2.—Verbo sustantivo y auxiliar.
3.—Torre alta en las costas, con luz para que sirva de guía.
4.—Corriente de agua dulce.
5.—Río de Francia.
6.—Terminación de aumentativo
7.—Limpieza, curiosidad.
8.—Dueña.
9.—Nivel.
11.—Ninguna cosa.
14.—Marcharas.
19.—Acostumbraba.
20.—Voz media entre la de contralto y la de barítono.
21.—Planta Anónima.
24.—Afirmación.
26.—Sobrino de Abraham.
27.—Cualquiera de los cuerpos celestes que pueblan el firmamento.
28.—Hermano mayor de Moisés.
30.—Medida de superficie (pl).
32.—Que pertenece al coro.
34.—Impar.
35.—Hijo de Neptuno y de la ninfa Tiro.
37.—Entre los fenicios la primera mujer.
41.—Pronombre demostrativo.
44.—Nombre femenino.
47.—Epoca.
48.—Río de Galicia.
51.—Terminación de infinitivo.
53.—Es (en inglés).

Solución al Crucigrama anterior

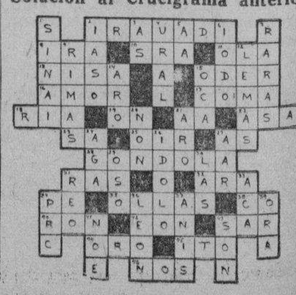

Dolor de Garganta
Se alivia pronto si se frota en la garganta el
VICKS VAPORUB
OBRA DE 2 MODOS A LA VEZ

M.E.C.D. 2016

Viboreñas

SEÑORITA CUCA FERNANDEZ SOTILLO

Es el presente retrato el de tan gentilísima viboreña, amiguita que sinceramente admiro, por sus muchos valiosos dones, siendo una excelente amiga que en sus días recibirá incontables demostraciones de afecto.

Esta noche, en su recibo, así quedará demostrado una vez más.

LAS HERMINIAS

Es la festividad del día, complaciéndome en saludar a las siguientes damas:

Mi distinguida amiga señora Herminia Olivera de Abril, amante esposa de nuestro Secretario en esta empresa periodística del DIARIO, doctor Manuel Abril Ochoa.

Una dama dechado de bondades y virtudes, la señora Herminia Sotillo, esposa de mi respetable amigo Don Pepe Fernández, como afectuosamente lo nombro.

Tan apreciables esposos recibirán esta noche a sus amistades íntimas, en su elegante residencia de la Calzada 10 de Octubre, recibo al que no puedo faltar, para saludar a Herminia y a su gentilísima heredera la señorita Cuca, que también celebra sus días.

La distinguida dama Herminia Anyaumat, amante esposa de mi querido amigo, nuestro campeón mundial de espada, Ramón Fonts.

También saludo expresivamente a las señoras:

Herminia González de Gil, Herminia Hernández de Gutiérrez, Herminia Garrido de Romay, Herminia Soto de Lavín, Herminia Longa de Barreto, Herminia Lamas de Santos, Herminia López de Briñas, Herminia Ruiz de Martínez, Herminia de los Reyes de García Bolich, Herminia Gómez de Albela, Herminia Zequeira de Sotolongo.

La joven señora Herminia Pomar de Alcázar.

Muy presente tengo a Herminia Planas, admirada compañera en la prensa.

La distinguida señora Herminia Hinojosa de Vélez.

La joven señora Herminia Díaz de Badillo, amante esposa del señor Armando Badillo, y su linda hijita Herminita Badillo.

La distinguida y joven señora Herminia Gómez Colón de Pereira, hija de mi buena amiga la señora María Jaén, viuda del inolvidable Don Alfredo Zayas.

Herminia Escarpenter de García, Herminia López de San Germán, Herminia Illás de Clemente, Herminia Suárez de Gómez, Herminia Sandoval de Pérez, Herminia Izquierdo de Moreno, Herminia Pons de Pons, Herminia Llorens de Vega.

Mi estimada amiga la señora Herminia Varona.

Mi apreciable amiga Herminia Areñas.

La joven y bella dama Herminia Piñol de Gibert, que celebra sus días en el primer año de su matrimonio.

Y la queridísima hermana de nuestro director doctor José I. Rivero, señora Herminia Rivero, en el afecto de sus familiares e íntimas amistades; Nena, amante esposa de nuestro caballeroso compañero de redacción doctor Rafael María Angulo.

Entre las figulinas saludaré a:

Herminia Llagostera López amantísima hija de mi bondadosa amiga señora María Josefa López de Llagostera, Herminia Inclán, Herminia Ramírez, Herminia Burguet, Herminia Valdivieso, Herminia Martínez, Herminia Camacho, Herminia Alvarez, Herminia Avellanal, Herminia Caula, Herminia Pita, Herminia Ramos Casas, Herminia Godoy, Herminia Coalla, Herminia Castellanos, Herminia Rodríguez Anselmo.

Mi distinguida amiga la señorita Herminia Díaz de Villegas, hija del inolvidable amigo Don Marcelino Díaz de Villegas.

Herminia Navarro, Herminia Padrón, Herminia Jiménez, Herminia Vandrell, Herminia Carral, Herminia San Germán, Herminia Suárez, Herminia Baró, Herminia Lams, Herminia Alonso y del Villar.

Y Herminia Blanco, que advierte a sus amistades se ve impedida de recibirlas.

A todas deseo las mayores felicidades.

CUMPLEAÑOS

Los celebra hoy una figulina tan linda como Ernestina Segura y Varona, hija de los estimados esposos señora Adelaida Varona y Adolfo Segura Ramos.

La escultural Tina, como familiarmente es nombrada, cumple hoy la dulce edad de quince años, edad dulce, repito, porque en ella no es posible experimentar penas ni desengaños, disfrutándose dulcemente de la alegría de vivir con ensoñaciones infinitas...

Tina recibe en la tarde de hoy a sus amistades íntimas y será objeto de incontables y muy expresivas demostraciones de afecto.

Hasta su dichoso hogar, en el que es la adorada, la mimada princesita, le hago llegar mis fervientes votos por su inquebrantable felicidad.

UN SALUDO

Lo dedico en sus días al estimado convecino señor Marcos González Corrales, esposo de la estimadísima dama Lourdes Rivas, esposos a los que me une íntima amistad.

Con mi cariñoso saludo le deseo muchas prosperidades y felicidades.

RESTABLECIDA

Lo está ya la bella figulina Marcela Villaró y Pineda, después de haber padecido unas molestas fiebres por muchos días.

De alta ha sido dada por el querido amigo y afamado facultativo doctor Octavio Mañalich, y le permanecen muy agradecidas tanto Marcela como la amantísima autora de sus días, la señora María Pineda viuda de Villaró, y por su encargo así presente lo hago saber al buen amigo Octavio.

Agradable encargo que muy gustoso cumplo, con mi enhorabuena expresiva a Marcela.

BODAS DE CRISTAL

Los quince años de casados los cumplen hoy los apreciables esposos, la elegante dama María Julia Gómez y el cumplido amigo Leonardo Quintana Martínez.

Aprovecho esta oportunidad para dar a conocer las denominaciones de las bodas, según los años de contraídas, que publicó el decano de la crónica social, Enrique Fontanills, «Fonta» en el cariño de sus íntimos, y que siempre he dado por la más exacta, ya que se me discute la de seis años, que él denominó «Bodas de Hierro», discusión inútil, sean denominadas de hierro, de lata o de plata, ante la inquebrantable felicidad de los cónyuges.

Primer año: Bodas de Papel.
Segundo: Bodas de Algodón.
Tercero: Bodas de Cuero.
Cuarto: Bodas de Seda.
Quinto: Bodas de Madera.
Sexto: Bodas de Hierro.
Séptimo: Bodas de Lana.
Octavo: Bodas de Bronce.
Noveno: Bodas de Barro.
Décimo: Bodas de Lata.
Décimo quinto: Bodas de Cristal.
Veinte años: Bodas de Porcelana.
Veinte y cinco: Bodas de Plata.
Treinta años: Bodas de Perla.
Treinta y cinco: Bodas de Coral.
Cuarenta años: Bodas de Rubí.
Cuarenta y cinco: Bodas de Zafiro.
Cincuenta años: Bodas de Oro.
Cincuenta y cinco: Bodas de Esmeralda.
Sesenta años: Bodas de Diamante.

Que son las que yo deseo celebren dichosísimos los estimados esposos Gómez-Quintana.

Urbano del CASTILLO.

Lea AVANCE todas las tardes.
Dirigido por José I. Rivero

HOY A LAS 9 P.M.
Radiodifusión O'Shea
DESDE LA C. M. C. Y. 1030 Kc.
PATROCINADA POR LA
COMPAÑIA NACIONAL DE ALIMENTOS
PRESENTA
EL CONJUNTO ARTISTICO DE
MARCELO AGUDO
CON
PILAR BERMUDEZ
COMEDIA DRAMATICA
ANTON CABALLERO
En tres actos de
DON BENITO PEREZ GALDOS
COMO CORTESIA DE LA LECHE CONDENSADA
"La Lechera"
EL ALIMENTO DE LOS NIÑOS SANOS, FUERTES Y HERMOSOS

NO SE PASE LA NOCHE TOSIENDO
CREO-TERPINA WAMPÓLE
APACIGUA LA TOS Y AFLOJA LA FLEMA
ACEPTE SOLAMENTE EL WAMPOLE LEGITIMO

LA CASA PEREZ
Es la preferida porque en ella siempre hallan las damas lo más nuevo en camisas, corbatas, pañuelos y calcetines.
NEPTUNO 79

MARIA PEREZ DE FERNANDEZ
Avisa a su distinguida clientela que ha trasladado su casa a la calle 11 No. 241, entre G y F, Vedado, y su teléfono es: F-4554.
Aviso: Los nuevos modelos estarán expuestos después del 15 del corriente.

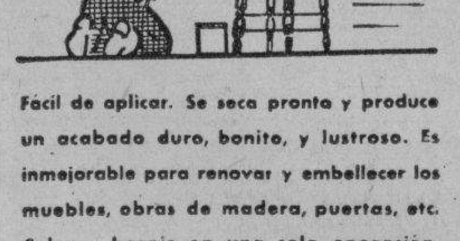

Yo Uso TINTE DE LUSTRE SAPOLIN
Fácil de aplicar. Se seca pronto y produce un acabado duro, bonito, y lustroso. Es inmejorable para renovar y embellecer los muebles, obras de madera, puertas, etc. Color y barniz en una sola operación.
TRANSPARENTE y EN COLORES-SECA RAPIDO
PIDA SAPOLIN—LO MEJOR DESDE 1882

EL CUADRO de la SORPRESA

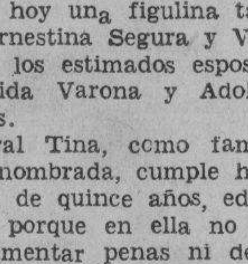

Señora o Señorita: vea este cuadro al trasluz y quizás reciba Ud. una agradable sorpresa.

Crónica Habanera

EN SUS DIAS

Saludos y felicitaciones, llegaron hoy hasta Herminita Piedra y Montalvo, con motivo de su santo.

La señorita Piedra, de dulce belleza, gracia y simpatía, es muy celebrada en nuestros salones, los que empieza a frecuentar.

LOS SANTOS DEL DIA

Está de días hoy, en la festividad de San Herminio, un grupo muy distinguido de damas.

Saludamos en término preferente, a una dama de exquisita distinción y gentileza; Nena Rivero, la bella señora del doctor Rafael María Angulo, culto y estimado compañero, que ostenta con beneplácito la Presidencia de la Asociación de la Prensa de Cuba.

Herminia Olivera, gentil e interesante esposa del querido doctor Manuel Abril Ochoa, secretario de la Empresa del DIARIO DE LA MARINA.

Es el santo también de su hija Nenita, la joven y encantadora esposa del señor Guillermo Baró.

Herminia Navarrete viuda de Ecay.

Herminia Rodríguez, la bella señora del doctor José María Bernal, conocido galeno del Hospital de Emergencias, y su primogénita, la bellísima señorita Herminia Elena Bernal, quien contraerá matrimonio esta noche con el señor Rafael Piñeiro.

Nena Canales de Cano, la gentil dama, a cuyas amigas participamos que no recibe.

Herminia Rodríguez de Bustamante, Herminia Vivanco de Velasco, Herminia Gonce viuda de Alfonso, Herminia Olózaga de D-Angelo y Cuca Sabatés de Rodríguez.

Herminia Martín, distinguida esposa del doctor Gustavo A. de Aragón, la que por encontrarse haciendo preparativos de viaje, no podrá recibir.

Herminia Rodríguez viuda de Argüelles y su hija Minita, la viuda de Hill.

Herminia Gómez Colón de Pereira.

China Montalvo viuda de Piedra, tan interesante.

La distinguida y estimada dama Herminia del Monte de Betancourt.

Herminia Dolz, la señora del doctor Gonzalo Alvarado, y su hija, la señorita María Herminia Alvarado, tan bella y tan encantadora.

Herminia Anyaumat de Fonts, Herminia Larrea de Puente, Herminia Torroella de Cuéllar, Herminia Sierra de Llaneras, Herminia Casanova de Díaz, Herminia Pagadizábal de Alvarez y Herminia Rodríguez Lamult, la gentil señora del doctor Salvador Acosta.

Herminia García Becerra de Abello y su encantadora hija Minín, de las que tenemos encargo participar a sus amistades que no reciben.

Angela Herminia Armiñán, la gentilísima señora del joven Mario Pedroso.

Herminia Barbarrosa, distinguida esposa del doctor Lorenzo Frau Marzal.

Herminia Muñiz de Carballo, Herminia López de Hernández, Herminia Dirube de Vidal, Herminia Pérez de Rivera, Herminia de la Vega de O-Hallorans, Herminia Cardona de Avellanal, Herminia Comas de Díaz Llanes.

Herminia Nevares, gentil esposa del capitán Belisario Hernández, Ayudante del Jefe del Ejército Constitucional.

Mignon Soto, la joven señora de Llerandy.

Mimí Padrón de Poo, Herminia André de Cárdenas, María Herminia Ruiz de Alemany, Herminia Pascual del Rea.

Una dama joven, muy gentil e interesante, Herminia Saladrigas, la señora del estimado amigo Tomasito Terry.

Herminia Delgado, bella y joven esposa del querido doctor Luis Rodríguez Baz y Alfonso.

Herminia Planas de Hurtado de Mendoza, culta y antigua compañera que por muchos años laboró en el DIARIO.

Herminia Martín, esposa de Adolfo Radelat.

Herminia López de Alvarez y su hija Mina Alvarez, la bellísima prometida del doctor Armando Mora, y Herminia Agüero de Ponte Domínguez, la joven señora.

Señoritas:

Minita López Freixas, Minita D-Angelo, Mimí Llaneras, Herminia Díaz de Villegas, Herminia Carbonell, Herminia Quevedo, Herminia Garrigó, Herminia Vizcaya, Herminia Mendoza, Herminia Juli y Fernández.

Herminia Gutiérrez, Herminia León, Herminia Canals, Herminia Bosch, Herminia Mora.

Y por último, entre las Herminias, la bella e interesante Herminia López Claussó, para la que tenemos un saludo especial.

En esta fecha celebra su cumpleaños la encantadora Carmelina López Alió, hija de los distinguidos esposos Laureano López y Carmela Alió.

Saludamos también, muy afectuosamente, por estar de días, al conocido doctor Herminio Rodríguez y Von Sobotker, miembro de la Academia de Ciencias Políticas de la Universidad de Columbia, Secretario General de la Asociación Cubana de la Liga de las Naciones y miembro del Instituto Ibero Americano de Derecho Comparado de Madrid.

COMIDA DIPLOMATICA

María Dolores Machín viuda de Upmann, la gentil y distinguida dama, ofreció el martes en su magnífica residencia del Vedado, una comida de carácter diplomático.

Alrededor de una elegante mesa servida exquisitamente, tomó asiento este selecto grupo.

El señor José A. Barnet, Secretario de Estado y señora Marcela Cleard.

El señor Wilhelm Erythropel, Ministro de Alemania y la señora de Erythropel.

El señor Herbert Adolphus Grant Wason, Ministro de la Gran Bretaña.

El ingeniero Eduardo Chibás y Conchita Ribas de Chibás.

El señor Enrique Soler y Baró, Introductor del Cuerpo Diplomático.

El señor Pedro Arango y Susanita de Cárdenas de Arango.

Y la señorita Ylse Erythropel, encantadora hija del Ministro de Alemania.

EN EL LYCEUM

Un recibo habrá esta tarde en el Lyceum.

Ha sido dispuesto por la entusiasta Directiva de aquella sociedad, en honor del brillante literato y conferencista español Rafael Alberti y de su culta esposa María Teresa León, que se encuentran de paso para México.

Las socias que deseen asistir, deberán comunicarlo con anticipación a las vocales de casa de dicha sociedad.

(Continúa en la página SIETE)

JOYERIA "LE TRIANON"
COMPROMISOS DE BODAS
Su deseo máximo de quedar EL MEJOR será satisfecho si escoge el regalo de entre las novedades últimamente recibidas.
PRECIOS SORPRENDENTES
desde $1.00 hasta $10.00
La Casa de los REGALOS ARTISTICOS
Salvador Fondón: GALIANO 91

ELEGANCIA CALIDAD ECONOMIA
Al aire despliega su bandera fin de siglo con el lema de Calidad... Economía... Elegancia... ofreciendo el surtido más completo, más extenso de artículos nuevos, flamantes, acabados de recibir, propios de la estación, que se están ofreciendo a precios casi regalados
Lea Vea Venga hoy mismo
Y compre dentro de una escala de precios sin límites de comparación, lo que Ud. necesite.
En el Departamento de telas, donde TODOS LOS DIAS se recibe lo mas nuevo que se lanza al mercado de Europa y los Estados Unidos, la colección es variadísima y allí puede comprar preciosidades desde el ínfimo precio de 19 centavos.
En BOLSAS Y CARTERAS, la línea es extensa; los estilos distintos y los precios fluctuan desde 99 centavos en adelante.
En medias de seda, muchas de ellas de fabricación especial para FIN DE SIGLO, las hay desde 55 centavos.
El Departamento de vestidos y sombreros ofrece sombreros y vestidos en estilos y precios renovados cada día.
Venga a fin de siglo todos los días
Vea las novedades que a diario recibe FIN DE SIGLO
Practique una economía bien entendida comprando en FIN DE SIGLO que al aire tiene desplegada su bandera, con su lema:
Elegancia Calidad Economía

Una amnistía que no afecta al Municipio

Trata un hotel de que se le exima de pagar al fisco cerca de $9,000 que adeuda

El Alcalde Municipal estuvo ayer varias veces en el Ayuntamiento, celebrando entrevistas con los Jefes de Departamentos y despachando los asuntos administrativos pendientes.

LOS CONTRIBUYENTES DE LA HABANA NO ESTAN COMPRENDIDOS EN LA AMNISTIA

En las últimas horas de la tarde se entrevistó con el Secretario de la Administración, Tesorero, Jefe de Impuestos y Contador Municipal, a quienes les hizo saber que la última amnistía acordada anteayer en Consejo de Secretarios, condonando los adeudos municipales y cuotas del 2 por ciento hasta el 30 de junio de 1934, así como los réditos de censo, rentas de patrimonio particular de las provincias y municipios, multas, recargos y penalidades no comprende a los contribuyentes del Municipio de la Habana, el cual queda exceptuado, por haber ofrecido distintas amnistías anteriormente exclusivamente para ellos y encontrarse todavía en marcha la última promulgada y que comprende las anteriores.

EL «SEVILLA BILTMORE» PIDE CONDONACION DE ADEUDOS

El Alcalde Municipal ha recibido un escrito suscrito por el señor Miguel A. Suárez, presidente de la sociedad anónima «Hotel Sevilla Biltmore», exponiendo que la referida sociedad pretende arrendarlo y como adeuda la cantidad de $8.839.00, desde el cuarto trimestre del ejercicio de 1931 a la fecha, y dice que si no se concede lo solicitado, no será abierto.

Muestran su gratitud las viudas de las víctimas del desplome del teatro Alhambra

Habana, 24 de Abril de 1935.
Dr. José Ignacio Rivero,
DIARIO DE LA MARINA.
Ciudad.

Señor: Por la presente, ruego a usted dé cabida en su renombrado periódico, estas líneas de agradecimiento, en nombre de las viudas de las víctimas del derrumbe del Teatro Alhambra, señora Victoria Nodal, viuda de Roque, y Marina viuda de Avila.

Hacia los señores Julio Tarride, Secretario de la Federación de Agrupaciones de Espectáculos de Cuba, y al señor Alfonso La Presa, Vicepresidente de la Asociación de Artistas Cubanos; al señor José Berridy, Presidente p.s.r., de la Unión de Porteros, Taquilleros y Similares de Teatros, así como también a los Artistas, Músicos, Electricistas, Tramoyistas y Empleados de Teatros, así como también a la Comisión Ejecutiva del Centro Gallego de la Habana, y a la Prensa de la Capital, por su desinteresado concurso prestado al éxito de la función a beneficio de las mismas, el pasado domingo 21 de los corrientes.

A todos, muy agradecido y a usted particularmente por la publicación de las presentes líneas, me suscribo de usted, atentamente y s.s.,

Manuel NODAL.
(Por las Viudas).

S/c.: Teniente Rey núm. 69. Habana.

Defunciones ocurridas en la Habana durante el día de ayer hasta las 4 p. m.

Andrés Gómez, negro, 16 años, Hospital C. García, nefritis aguda.

María Meléndez, blanca, 78 años, Zapata 1½, gangrena senil.

Rafael R. Martínez, mestizo, 16 años, Salud número 148, coma diabético.

José M. González, blanco, 65 años, P. Cerrada número 61, cirrosis del hígado.

Aurora Díaz, blanca, 49 años, Mangos 20, insuficiencia mitral.

Celia del Carmen Tariche, blanca, 30 años, P. Varela número 98, histerectomía por metrorragia.

Marcelino Suárez, blanco, 38 años, Josefina número 18, pielonefritis.

Matías Quintero, negro, 28 años, H. C. García, nefritis.

Inocente Flores, negro, 50 años, H. C. García, insuficiencia cardíaca.

José Falaso, negro, 1 años, H. C. García, bronquitis.

Antonia Salgado, mestiza, 17 años, H. C. García, bronconeumonía.

Luis Varela, negro 63 años, H. C García, úlcera vesical.

María Prieto, blanca, 10 años, 10 de Octubre 301, bronconeumonía.

Cornelio Feliles, blanco, 64 años, Asilo de Ancianos, hemorragia ventricular.

Rosario Mirabal, blanca, 24 años, Central B. Honda, homicidio en riña.

Herminia Govín, mestiza, 48 años, Príncipe número 12-F, uremia.

Ignacio Carrión, mestizo, 23 años, Escobar A, enteritis crónica.

Pedro Arjona, blanco, 46 años, H. F. de Andrade, nefritis crónica.

Lorenzo Socarra, mestizo, 25 años, Sanatorio La Esperanza, tuberculosis pulmonar.

Miguel Manchado, blanco, 12 años, Línea esquina a I, toxiemia.

Gregorio Facenda, negro, 41 años, Zequeira 96, hepatitis aguda.

Roberto Duarte González, blanco, 3 años, San Leonardo 2, tuberculosis diseminada.

EL NUMERO DE ABRIL DE LA REVISTA «GRAFOS»

Una agradable impresión produce el número de abril de la revista «Grafos».

Su confección es, como siempre, esmeradísima y sus colaboraciones, selectas.

Desde la portada, que llama la atención por sus colores y su estilo, hasta la última plana, se encuentra plagada de material en extremo interesante.

En sus páginas se destacan, en orden de relación: En el Camino del Gólgota, una crónica del Conde del Rivero, que merece por su elegancia y lozanía de exposición el lugar privilegiado en que se la hubo de colocar; Revelación, de Emilio Ballagas; El carpintero de los sarcófagos, de Francois C. de Cisneros; El Pregonero, de Rafael Suárez Solís; y Avería Gruesa, de Juan Luis Martín.

Los demás trabajos son también excelentes, pero no entramos en su relación detallada para no hacer demasiado prolija esta nota, y ofrecer al lector una ligera idea.

Nuestra felicitación sincera a sus directoras y editoras, las señoras María Radelat de Fontanills, nuestra distinguida compañera, y María Dolores Machín de Upmann, que consiguen con cada edición un nuevo triunfo.

Cuba acudirá al Congreso de Medicina

Los delegados irán hasta Nassau, en avión, para allí tomar el **Queen of Bermuda**

El Comité Organizador del Congreso en al ciudad de New York recientemente ha hecho variaciones fundamentales en cuanto al viaje a Río Janeiro para concurrir al Sexto Congreso Médico Pan-Americano que allí se celebrará; pero los médicos de Cuba, de México y de los Estados del Sur de los Estados Unidos, tomarán el magnífico vapor «Queen of Bermuda», en Nassau, Bahamas, lugar próximo a Miami y La Habana.

Esta variación permitirá hacer un viaje más rápido y permanecer más tiempo en el Brasil.

El vapor «Queen of Bermuda» es de muy moderna construcción, amplio y con todas las comodidades. Saldrá de New York el 29 de junio, llegando a Nassau el 1ro. de julio. Los transportes de la Habana a Nassau serán por vía aérea por la Pan-American Airways, y quedan incluídos éstos en el precio del pasaje, que no ha variado.

También se puede utilizar el vapor «Veragua», de la Flota Blanca, que sale el día 1ro. de julio de la Habana, haciendo conexión con la excursión en Kingston, Jamaica. Estas variaciones no traen gastos adicionales de transporte.

A Kingston, Jamaica, llegará el vapor «Queen of Bermuda» el 3 de julio, permaneciendo allí ese día; llegará a Curacao el día 5, a Río Janeiro el día 14, a Santos (San Pablo) el 18 y regresando a la Isla de Trinidad el 27 de julio, a San Juan el 29 y a New York, en agosto 2.

El Sexto Congreso será un éxito como lo han sido los anteriores. Su finalidad es la de establecer estrechos lazos de intercambio médico y cultural entre las naciones de América.

El Secretario General en la Habana de la Asociación Médica Panamericana, doctor José E. López Silvero, y el Director General, Dr. J. J. Eller, de 745 Fifth Avenue, New York, se encargan de todo lo concerniente a esa excursión, que promete ser muy lucida.

De la Junta Seccional de la Habana concurrirán muchos de sus elementos más representativos, que presentarán trabajos de importancia, no salamente de medicina general y cirugía, sino en medicina tropical e higiene.

Aceite KABUL
la brillantina que quita las canas y no mancha ni delata.
De venta en las farmacias

¿Con cuál de estas afecciones cutáneas quiere Ud. acabar?
Espinillas Sequedad / Poros obstruídos Pereza / Aspereza Dureza
El tratamiento Resinol le aliviará. El uso diario del Jabón Resinol estimula el cutis, desobstruye los poros y suaviza la aspereza. El Ungüento Resinol cura las espinillas y alivia la dureza y la sequedad. Empiece hoy y pronto verá cómo mejora. En las droguerías.
Pida muestras gratis a Resinol, Dept. 86, Baltimore, Md.
Resinol

M.E.C.D. 2016

Escenario y Pantalla

NOTAS

«LA NOCHE AZUL» EN EL ENCANTO

Hoy tendrá lugar en este aristocrático teatro un grandioso acontecimiento cinematográfico ,con el estreno de la suntuosa producción de la Metro Goldwyn Mayer, «La noche azul», tomada de la novela de la famosa escritora alemana Vicki Baum. «La noche azul» es una bella página sentimental de amor y sacrificio, hilvanando una tesis profundamente humana entre un Archiduque austriaco y una bella muchacha perteneciente al Ballet imperial de la suntuosa Corte de los Hapsburgos. La trama se desarrolla en un ambiente de fina ironía y delicuescencia espiritual que cautiva desde la primera escena. Interpretan esta maravillosa producción la preciosa estrella Evelyn Laye, quien además de su gran talento histriónico, posee una gran voz. Colaboran con Evelyn Laye al gran éxito de esta gran joya, Ramón Novarro, quien realiza la mejor interpretación de su brillante carrera con el concurso de Una Merkel, Edward Everet Horton, Charles Buterwort, Donald Cook, 100 bellísimas bailarinas y una gran orquesta de 100 profesores. Música exquisita, romance fascinador y lujo inusitado hacen de esta película una de las mejores que ha edictado la Metro Goldwyn Mayer. Música de Sigmund Romberg.

El lunes pre-estreno de la meor película de la genial Greta Garbo, con Herbert Marshall y George Brent. Esta película editada por Metro con un altísimo costo, está dirigida por el valiosísimo director Richard Boleslawky, que dirigió «Rasputín» y «Reina Cristina».

NACIONAL: «TORMENTAS DE PASION» Y «UNA NOCHE EN PARIS»

Por última vez se exhibe hoy en el Nacional, la gran película alemana titulada «Tormentas de pasión», con Ann Sten y Emil Jannings, y en escena es también la última oportunidad de ver el show que el gran Bouche titula «Una noche en París», fastuosa presentación de todo lo que representa belleza y gracia femenina en su más bello exponente. El show va a escena a las 3, a las seis y a las nueve y cuarenticinco. Rigen los precios de 60 centavos por el día, y de 80 centavos por la noche.

Mañana, viernes, cambio absoluto de programa en la pantalla y escena. Se estrena, la admirable y sensacional producción de la R.K.O., «El embrujo de Manhattan», en cuyos principales roles se destacan las vigorosas personalidades de Francis Lederer y Ginger Rogers, y como nota originalísima y de absoluta exclusividad anúnciase también en el Nacional, la película «Las cinco gemelas», de Dionne, mostrándose así el caso, insólito, que tanto asombró a la ciencia médica de la fecundidad de una mujer que ha dado al mundo una sola vez cinco lindas criaturas...

En la escena, se estrenan «Mosaicos de Bouche», espectáculo combinado con los números más sobresalientes del gran show que nos ha traído a la Habana la empresa del Nacional.

El espectáculo cinematográfico tiene turno a las 4, 7, 8.30 y 10 y 45 y «Los mosaicos de Bouche», a las 3, 6 y 9.45.

El martes estreno de la comedia musical cinematográfica titulada «Lindas y sabrosas» en la que intervienen como principal imán, las famosas féminas Wampas Baby Stars.

MAÑANA: PROGRAMA ESPECIAL EN EL CAMPOAMOR

Por última vez se exhibe hoy la interesante producción Universal «Del fondo del corazón», por la lindísima chiquilla de tres años y medio, Baby Jane, con el concurso de Roger Pryor, Mary Astor, Henry Armetta y Andy Devine.

Mañana tendrá lugar en este simpatiquísimo teatro, un grandioso programa especial, estrenándose la formidable producción Columbia. «Cuando una mujer quiere», estupendamente interpretada por la gran estrella May Robson, intérprete inolvidable de «Dama por un día», con el concurso de la lindísima Fay Wray y Victor Jory. El egoismo de unos, la ignorante frivolidad de los otros y la carrera desenfrenada de placeres que todos perseguían motivan las emocionantes alternativas de que fueron víctimas los protagonistas de este drama que usted siempre recordará. Además se estrena la mejor comedia del graciosísimo actor Buster Keaton (Cara de Palo), titulada «Boxeador Patilludo».

Martes próximo se estrena una lindísima joya Columbia, titulada «Carnaval», brillantemente interpretada por la lindísima Sally Eilers, con Dickie Walters, Glorence Rice, Lucille Ball, Jimmy Durante y Lee Tracy. Esta película está dirigida por el genial director Walter Lang.

Pronto «Las explotadoras de 1935» (hit de hits Warner).

NACIONAL: MAÑANA OFRECE UN GRAN PROGRAMA

La empresa del teatro Nacional, no se duerme en los laureles y en pleno disfrute del gran éxito conquistado con la presentación del fastuoso y originalísimo espectáculo de La Vie Parisienne, que es un himno escénico a la belleza femenina en artísticas y diferentes estilizaciones, renueva su cartel continuamente, satisfaciendo los deseos del público y aunando en un programa que titula «Mosaicos Bouche», aquellos números de los dos primeros programas, que más ha elogiado el público y que más comentarios han motivado, como «La danza de la pasión», el atrevido y artístico bailable de Mlle Grisha que hay que reprisar a petición de innumerables amantes de las bellezas del teatro moderno. «Mosaicos Bouche» ha de satisfacer plenamente al público, pues es una refinada selección de lo mejor de La Vie Parisienne.

Y como si esto no fuera ya suficiente, la empresa del Nacional anuncia dos grandes atracciones en la pantalla: el estreno de «El embrujo de Manhattan», sensacional melodrama de amor e nel q. se destacan vigorosamente como protagonistas, Francis Lederer el gallardo y talentoso actor de la R.K.R. y

Ginger Rogers en «El embrujo de Manhattan».

Ginger Rogers, la bella e inquieta y adorable actriz. Y además, como complemento, se estrena la más interesante película natural de la época, la que se refiere al caso de las gemelas de Dionne, fenómeno obstétrico de una mujer normal que dió a luz en el mismo día a cinco bellas y rozagantes criaturitas, en las cuales el mundo entero fijó su atención, por ser el caso único en la historia del mundo.

MAÑANA: «EL SECUESTRO DE FALLA» EN EL MARTI

Para mañana viernes en la segunda tanda de las 10 y 30 anuncia la empresa del «Martí» el estreno del apropósito de Carlos Robreño, titulado «El secuestro Falla», el que ha de obtener un buen éxito.

Esta noche en la sección de las 8 y 45, va a escena «El proceso de Dolores», zarzuela dramática de Carlos Robreño y Rodrigo Prats.

Se ensaya: «La Vie Havanaise», revista de Palpitante actualidad, original de Carlos Robreño, con música del maestro Rodrigo Prats y evoluciones de Julio Richards.

El sábado a las 5 y 15, gran tanda elegante extraordinaria con mosaicos especiales por Hortensia Coalla y Tomasita Núñez.

LA COMUNICACION DE GUIRA DE MELENA CON BATABANO SERA UN HECHO

Nuestro estimado colaborador doctor Gabriel Camps, ostentando la representación de los colonos y terratenientes de los Términos de Güira de Melena, celebró en el día de ayer extensa entrevista con el Secretario de Obras Públicas, ingeniero Ruiz Williams, para persuadirle de las grandes ventajas culturales, comerciales y turísticas de enlazar por carretera a Güira de Melena con Batabanó. El Secretario, no obstante lo abrumador de sus ocupaciones, estudió, sobre el plano provincial, los puntos de hecho del alegato de Don Gabriel, y fueron éstos de tal consistencia que ordenó que los competentes directores del Departamento señores Casas y F. J. de Sola, se trasladen a esa localidad y le informen y proyecten sobre el particular.

Esta vez sí creemos fundadamente que alcanzará el doctor Camps, su viejo propósito en beneficio de esas importantísimas zonas cubanas, que no se explica satisfactoriamente cómo a estas alturas se hallan incomunicadas, siendo como son limítrofes. Confíen los agricultores de esos Municipios en las gestiones actuales.

FUE DETENIDO EL AUTOR DE LAS LESIONES A VICENTE ARES RECLUIDO EN MAZORRA

La policía detuvo ayer a Gaspar Solís Sánchez, vecino del Reparto Isla de Pinos, en el Luyanó, por ser el autor de las lesiones graves inferidas a Vicente Ares, que se encuentra recluído en Mazorra a quien agredió días pasados con un palo. El detenido fué puesto a disposición del Juez de Instrucción de la Sección Quinta, cuya autoridad ordenó su ingreso en el Vivac.

Lea AVANCE todas las tardes.

Dirigido por José I. Rivero

NACIONAL hoy ULTIMAS EXHIBICIONES de "TORMENTAS DE PASION" con Ann STEN y Emil JANNINGS y la creación de BOUCHE "Una NOCHE en PARIS" de la VIE PARISIENNE
60¢ 80¢
MAÑANA
R.K.O. RADIO presenta
Francis LEDERER Ginger ROGERS en la gran producción
El Embrujo de MANHATTAN
con ARTHUR HOHL
NUEVO SHOW
MOSAICOS BOUCHE
Una recopilación de los números mas sensacionales de la 1ª y 2ª edición de
LA VIE PARISIENNE

GACETILLAS

LA GRANDIOSA PRODUCCION «TANGO»

No nos ha sorprendido el éxito enorme de ayer en «Riviera» con el estreno de esta magistral joya argentina «Tango», conceptuada por los críticos como la mejor que hasta el presente se ha hecho en este género. Hábil y extraordinariamente interesante resulta la forma en que ha sido tejida la trama de la película «Tango», que presenta a las figuras más destacadas de los escenarios porteños, interpretando las mismas creaciones que las han hecho famosas. En las primeras escenas, aparece Azucena Mancini, reviviendo su tango «Canción de Buenos Aires», en un amplio patio de una casa de arrabal, mientras un guapo del barrio festeja su última hazaña; la conquista de Tita, que ha prometido huír con él esa misma noche... Alberto, su compañero de infancia, llora su cobardía, pues Tita, a quien adora desde chiquilla, ha sido raptada por el «Malandra» ante sus propios ojos ... Otra intérprete Mercedes Simone, personifica la emoción del tango. Con la expresión de sus grandes ojos, y el temblor de sus labios, cantando los más hondos cariños, enternece y subyuga demostrando una sensibilidad única, que siempre va derecho al corazón.

FAUSTO: «RIACHUELO»

Hoy por última vez se exhibirá en el teatro «Fausto», la gran producción titulada «El Riachuelo», película argentina, hablada en español, en la cual, por medio de un interesantísimo argumento se hace vivir al público en el ambiente de Buenos Aires todo el tiempo que dura la exhibición.

También se exhibe la película «Frente al Destino» por Jean Parker y Charles Bickford.

«Fausto» empieza sus exhibiciones a las dos y media hasta las once y media de la noche. Precios, 20 centavos hasta las 6:30 p 30 centavos después de esa hora. Los niños a todas horas 20 centavos. Mañana se exhibe «La Viuda Alegre», la triunfal película de Mauricio Chevalier y Jeanette Mac Donald.

NEPTUNO: «FUGA APASIONADA»

El elegante teatro de la calle de su nombre, exhibe hoy el siguiente programa: «Fuga Apasionada», exquisita comedia musical de Bing Crosby y Miriam Hopkins y «Ahora y Siempre», por la diminuta estrella Shirley Temple, además, comedia, noticiero y cartón de Betty Boop.

Las exhibiciones en «Neptuno» empiezan a las dos y media de la tarde hasta las once y media de la noche. Por el teléfono M-2785, informarán el horario exacto de dichas exhibiciones. Los precios: 20 centavos mayores y niños a todas horas.

Para mañana viernes, se anuncia la película «La Edad de la nocencia», por John Boles e Irene Dunne y para el lunes, «Inconstancia», por Jeanette Gaynor y Charles Farrell.

PRADO: «TRES LANCEROS DE BENGALA»

Comenzando sus tandas hoy, desde las 2:00, nos presenta el cómodo y ventilado teatro «Prado» un gran programa.

En sus turnos principales de 3:30, 6:30 y 9:30, nos presenta la película en la cual encuentra el público todo lo que puede esperarse de una obra maestra, en a cual encuentra el público todo lo que puede esperarse de una obra maestra, «Tres Lanceros de Bengala», con Gary Cooper, Franchot Tone, Richard Cromwell y la interesante Kathleen Burke. Un tema nuevo desarrollado con novedad. Cubre los turnos de 2:15, 5:00 y 8:30, la graciosa comedia musical «Muchas Felicidades», por la encantadora Joan Marsh. Además un Noticiario con los últimos acontecimientos mundiales, un gracioso cartón por Betty Boop y una variedad musical.

Mayo 1 y 2, «La Perversa», mapo 3, 4 y 5, la grandiosa joya metro «La Viuda Alegre» por Maurice Chevalier y Jeanette MacDonald.

RIVIERA: «TANGO» Y «ESPOSAS DISTRAIDAS»

Hoy en la matinée que comienza a la 1:30, estreno en Cuba de la gran producción hablada en español interpretada por Libertad Lamarque y Alberto Gómez, que se titula «Esposas Distraídas», revista, cartón y comedia.

En las tandas elegantes de 5:15 y 9:45, se exhibe por última vez la gran producción hablada en español interpretada por Libertad Lamarque y Alberto Gómez, que se titula «Tango», revista, cartón y comedia. A las 8:15, «Esposas Distraídas», por Roger Pryor.

Mañana viernes, estreno de la grandiosa producción de la Metro, interpretada por Jeanette McDonald y Maurice Chevalier, que se titula: «La Viuda Alegre».

PAYRET: «SOR ANGELICA»

Dos grandes películas, a las 2, 5 y a las 8:30. La Metro presenta la super producción titulada: «Fascinadora», por la gran Carole Lombard. A las 3:30, 6:30 y 10, Estreno de la película de los llenos diarios y que cada día gusta más, «Sor Angélica», recuerde que estos son los últimos días. Precios, 20 centavos luneta. Butaca o asiento de palco mayores hasta las 6:30 y 30 centavos después. Niños, 10 centavos. Tertulia 10. Mañana, último día de «Sor Angélica».

Sábado y domingo, «Viviendo Sabroso», de Kay Francis. No espere a que le cuenten, «Sor Angélica» es la más bella película que ha desfilado por la pantalla del «Payret». 17,000 personas que la han visto lo afirman.

RIALTO: «HABIA UNA VEZ DOS HEROES»

Mucho público ha acudido estos días al cine «Rialto», para vez la mejor película de los cómicos mas famosos en el mundo entero, Stan Laurel y Oliver Hardy, que se exhibe hoy por última vez y que se titula «Había una vez dos Héroes», es la mejor producción que han hecho ellos y representan un nuevo papel en ella. También se repite «Por Sendas Distintas», una joya Metro de un gran argumento y son sus artistas Clark Gable, Myrna Loy y William Powell. Además se exhibe la revista Universal y un lindo cartón.

Precios, 20 centavos luneta y preferencia a todas horas. Mañana, se estrenan dos grandes películas: «El Paseo del Amor», bella revista musical de Dick Powell y Warren William, «Pégame otra Vez». Día 30, «Todo un Hombre», en español, de Raul Talán y María L. Zea y estreno también de «Su Adorable Enemiga» de Jack Holt.

AUDITORIUM: «EL ULTIMO CABALLERO»

El ya ventilado teatro «Auditorium», de Calzada y D, en el Vedado, con el teléfono F-4455, con sus precios de 20 centavos todos por la tarde; 30 mayores y 20 niños por la noche y tertulia a todas horas 10 centavos presenta hoy en sus carteleras un magnífico programa. En los turnos de 4:00 y 8:30 por última vez, la super comedia musical «El Chico Millonario», por Eddie Cantor, George Murphy, Ann Sothern y The Goldwyn Girls, con su rollo en colores| En las tandas de 5:15 y 9:45, con una revista y un cartón, las últimas exhibiciones de la magnífica super producción «El Ultimo Caballero», del gran actor George Arliss y Charlotte Henry, Edna May, Oliver y Frank Morgan. Mañana: en tanda de 4:00, «La Pasión de Vergie Winters», por John Boles y Ann Harding, y por última vez «Continental», por Ginger Rogers, Fred Astaire y Alice Brady. La función de la noche, cedida a The Colony Players, presentando comedias americanas.

PRADO HOY GRAN EXITO
TRES LANCEROS de BENGALA
con GARY COOPER
FRANCHOT TONE RICHARD CROMWELL
y "MUCHAS FELICIDADES"
con Joan MARCH

Cartel del Día

POR LOS TEATROS

MARTI: A-1851. A las 8.45: El proceso de Dolores. A las 10.30: María Magdalena.

POR LOS CINES

ENCANTO: A-4433. A todas horas: La noche azul (estreno), con Evelyn Laye y Ramón Novarro, comedia y revista.

CAMPOAMOR: A-7054. A todas horas: Del fondo del corazón, con Baby Jane, comedia y revista.

NACIONAL: A-3730. A todas horas: Tormentas de pasión, con Ann Sten, comedia y revista.

FAUSTO: Riachuelo y Frente al destino.

NEPTUNO: Fuga apasionada y Ahora y siempre.

PRADO: Tres lanceros de Bengala y Muchas felicidades.

RIVIERA: Tango y Esposas distraídas.

PAYRET: Sor Angélica y La Fascinadora.

RIALTO: Había una vez dos héroes y Por sendas distintas.

REGINA: Había una vez dos héroes y Por sendas distintas.

AUDITORIUM: El último caballero y El chico millonario.

TRIANON: Había una vez dos héroes y La Hermana Blanca.

VEDADO: Continental y Stingaree.

MENDEZ: Los diplomaniáticos y Si yo fuera libre.

UNIVERSAL: El agua en el suelo y Su revólver era su ley.

LIRA: Continental y La farsa del honor.

OLIMPIC: Paseo del amor y Aunque no me quieras.

LARA: Ruta endemoniada y Fuga apasionada.

WILSON: Barreras infranqueables y Música y mujeres.

INGLATERRA: Barreras infranqueables y Música y mujeres.

FLORENCIA: Sombras del pasado y Nacida para el beso.

VERDUN: Imitación de la vida y Perdón y olvido.

ACTUALIDADES: El capitán odia el mar y El encanto del hogar.

ESMERALDA: Dejada en prenda y Ahora y siempre.

BELGICA: Un hombrecito valiente y Escándalo en familia.

VIOLETA: Cuesta abajo y En mala compañía.

CUBA: Ahora y siempre y Su noche de bodas.

ROJO: Pescada en la calle y En mala compañía.

APOLO: El desquite y La familia Barret.

NIZA: Encadenada y El vagón de la muerte.

MARAVILLAS: Homenaje a Joan Crawford.

IMPERIO: «Conspiración» y «Wonder Bar».

La Diosa de Bronce danzaba con su compañera la Muerte

En el Teatro Nacional, los programas anuncian la segunda edición del show que comanda Monsieur Bouche, «Une Nuit a París» (Una noche en París) que rivaliza en belleza con su primer espectáculo «La Vie Parisienne». Hay un número en el programa que inquieta: «Rapsodia en Bronce», por Joyce Lane.

Inquieta, por la inmensa tragedia que este acto encierra, ya que Joyce Lane al hacer este número, danza con la Muerte por compañera.

Fué en un gran club nocturno de ese refugio veraniego que se llama Atlantic City, en los E. Unidos, donde la muchedumbre alegre y rica bebía y bailaba, que M. Pepper, maestro de ceremonias, anunció: Joyce Lane en su original creación «Rapsodia en Bronce». Un sordo rumor de tambores, luces opacas, un grueso rayo de luz rojiza se proyectó sobre una figura de bronce que al compás de la música comenzó a danzar: era la escultura viviente de Joyce Lane. Silencio admirativo del público envolvía aquel ritmo de luz hecho carne; no sabían que la bailarina de los ojos negros rasgados y el pelo color cobre **danzaba con su compañera la Muerte**, no lo sabían hasta que de repente, aquella figura que sólo vestía la pátina brillante de la broncínea pintura se desplomó sobre el tablado de baile mientras la orquesta cesaba de tocar con una espantada nota discordante. Hubo un inicio de aplauso, un dudoso aplauso de aquéllos que pensaban que aquello era el final de la danza, y, ante aquella incertidumbre, sólo un hombre tuvo la suficiente presencia de ánimo para darse cuenta de lo que ocurría.

Mack Pepper, el joven maestro de ceremonias, repentinamente olvidó su estereotipada sonrisa de profesional de la alegría, cruzó ligeramente el encerado piso, levantó entre sus brazos aquella forma de mujer, toda luz, ritmo y belleza, la cubrió con un abrigo y rápidamente la condujo fuera del club a un hospital cercano.

Y la bailarina que retó a la Muerte en la más peligrosa de todas las danzas: Rapsodia en Bronce, luchó contra la Parca y le ganó la partida después de largos días de postración en el lecho de una clínica.

Los médicos le aconsejaron que abandonase ese trágico baile so pena de la vida, le explicaron que el bronce mortal con que cubre la armónica maravilla de su cuerpo contenía venenosos ingredientes que durante el baile y a través de los poros—pequeñas almas de esta audaz mujer—penetraban paulatinamente, envenenando la sangre y causando la muerte.

Pero la DIOSA DE BRONCE sigue danzando con su compañera la Muerte y Joyce Lane, con valor de trágica audacia desafía a la Implacable en esta sala del Teatro Nacional.

TRIANON: «HABIA UNA VEZ DOS HEROES»

En la tanda de las 4, la grandiosa película de Helen Hayes y Clark Gable, «La Hermana Blanca», revista Paramount y la super comedia de Laurel y Hardy (El Gordo y el Flaco), titulada «Había una Vez dos Héroes». Mañana y pasado, «El Misterio de Edwin Drood», por Claude Rains y «Esposas Distraídas», por Ralph Forbes y Esther Ralston.

Para el domingo entrante se anuncia «La Venus de Oro», por Miriam Hipkins, Joel Mc Crea y Fay Wray.

En la próxima semana se estrenará «La Viuda Alegre», por Jeanette McDonald y Maurice Chevalier.

REGINA: «HABIA UNA VEZ DOS HEROES»

Se exhibe hoy en «Regina», por última vez, la película más cómica de Stan Laurel y Oliver Hardy, muy bonita música, bellos cantos y un gran argumento de risa y atracciones, se titula «Había un vez dos Héroes». Hoy también se exhibe por última vez la interesante producción «Por Sendas Distintas», de tres grandes artistas, Clark Gable, Warren William y Myrna Loy. Se completa el programa con una revista y un gracioso cartón.

Precios 15 centavos mayores hasta las 6:30 y 20 centavos después. Mañana, dos grandes estrenos: «El Paseo del Amor», linda película musical de Dick Powell y Ruby Keeler y «Pégame otra Vez», de Joan Bondell y Warren William. Día 30. Estreno en Español de «Todo un Hombre», de Raul Talán y María Luisa Zea. El día 2, «Tierra de Amor y de Dolor», en español.

VEDADO: «CONTINENTAL»

Sin lugar a disputa, hoy será el cine «Vedado», de la calle B entre 27 y 29, en el Vedado, teléf. F-3128, el lugar de cita de las familias de la barriada, ya que se estrena el hit musical del día la super-joya «Continental», con Fred Astaire y Ginger Rogers, los reyes de «La Carioca». Además, un cartón y la producción musical «Stingaree», por Richard Dix e Irene Dunne. Las tandas son corridas, de 5 a 8 y de 8.30 a 11.30; y los precios, por la tarde, luneta 15 niños 10 y tertulia 5 cts.; y por la noche, luneta 20, niños y tertulia 10 cts. «Continental» se repite mañana, con «La pasión de Vergie Winters», de Ann Harding, y les recomendamos que la oigan en el «Western Electric» del Vedado.

MENDEZ: FUNCION EXTRAORDINARIA

Gran función extraordinaria a las 8.30 anuncia hoy el simpático cine «Méndez», de Santa Catalina y Juan Delgado, en Santos Suárez teléfono I-7325. Presentación del fino show que actúa en el cabaret Montmartre, los bailarines internacionales Clarisse y Christians; la excéntrica bailarina y cantante Carmita Strabeau, y la reputada orquesta Hermanos Le Batard. Estreno de la regia producción «Los diplomáticos», por los simpáticos cómicos Whooler y Wheler, y «Si yo fuera libre», de Irene Dunne. En tanda de 5.30, «Los diplomáticos» y «Si yo fuera libre». Precios: Por la noche 20 cts. y niños 15 cts. Por la tarde, luneta 15 y balcony 10 cts.

UNIVERSAL: «EL AGUA EN EL SUELO»

Hoy, un estreno en el «Universal», pues se trata de esta vallosísima super joya en español, argumento original de los hermanos Quintero, titulada «El agua en el suelo», que fué un éxito grande el día del estreno en «Payret». Está conceptuada esta film como una de las mejores de habla española. Colosal y muy sorprendente producción «Su revólver era su ley», de Tim Cac Coy, completando el programa con dos preciosas comedias y variedad. La función es corrida de 1 a 6 y de 6.30 a 11.30. Mañana, «A toda máquina» y «El agua en el suelo». Sábado: «Vaivenes del amor» y «La mano invisible».

OLIMPIC: «EL PASEO DEL AMOR»

Se había anunciado para hoy la cinta «Encantados de la vida», por no tener seguridad de llegar a un acuerdo con la compañía de películas para contratar la regia y monumental producción «Paseo del amor», con ello demuestra que la empresa Alvarez Hernández no repara en gastos siempre que sea en beneficio de su público, esfuerzo este que sin duda alguna habrá de ver correspondido.

Los precios que rigen diariamente en el lindo «Olimpic», de Línea y B, en el Vedado, teléfono F-6263, son los siguientes: Hasta las 6.30, luneta 15, y después 20 cts. Niños y tertulia, 10 cts. a todas horas. En sus turnos elegantes de 5.15 y 9.45, ofrece el estreno de la deliciosa comedia «Paseo del amor», por Dick Powell, el ídolo de las girls del Vedado, y Constance Bennett. En las demás tandas, cartón y el drama pasional «Aunque no me quieras», por Ruth Chatterton y Adolfo Menjou. Mañana: «A las doce en punto», por Richard Barthelmess; y para el domingo, «Había una vez dos héroes», por Laurel y Hardy.

LABORATORIO CINEMATOGRAFICO
ROYAL
ADV NEWS
Trocadero 15
Telf. M-9115

EL "BIG SHOW" de 1935 MUSICA! "CHICAS"! y ROMANCE!
Evelyn LAYE Ramón NOVARRO en "La Noche Azul"
THE NIGHT IS YOUNG
con EDWARD EVERET HORTON Una MERKEL CHARLES BUTTERWORTH DONAL COOK
100 BELLISIMAS BAILARINAS
100 PROFESORES de ORQUESTA
Una exquisita foto Opereta de M. G. M. Una película LINDISIMA...
HOY ENCANTO
LUNES PRE-ESTRENO!
Greta GARBO en "EL VELO PINTADO"
con Herbert MARSHALL y George BRENT

LIRA: «CONTINENTAL»

Ayer presentó la empresa del gran cine «Lira» de Industria y San José, teléfono M-4474, un colosal programa con un éxito extraordinario, y hoy en función corrida de 2 a 11.30, después de obviar ciertas dificultades, presenta otro magistral programa lleno de atractivos y con dos portentosas películas. Comedia y movietone; pre-estreno de la maravillosa super joya musical que tanto ha gustado, «Continental», de Fred Astaire y Ginger Rogers. Soberbia y bella producción «La farsa del honor», de Ginger Rogers y Bruce Cabot. Mañana: «Cautivo del deseo» y «Continental». Sábado: «El chico millonario» y «Voluntad esclava».

LARA: DOS GRANDIOSAS PELICULAS

Continúa triunfando en toda la línea la empresa de este simpático, céntrico y confortable cine «Lara», de Prado y Virtudes, teléfono M-1542, con los soberbios y variados programas que a diario anuncia. Para hoy, en función corrida de 2 a 11.30, comedia y variedades; magistral super excelsa joya de argumento muy valioso, «Fuga apasionada», de Bing Crosby; estupenda producción de mucha acción, «Ruta endemoniada», por Randolph Scott. Mañana: «El mundo de las mujeres» y «Fuga apasionada». Sábado: un acontecimiento con la divertidísima cinta titulada «Había una vez dos héroes», de Laurel y Hardy, y «Como tú me deseas».

WILSON: «BARRERAS INFRANQUEABLES»

Belascoaín y San Rafael, U-5863; 10 cts. de 1 y media a 6 y media, y 15 después, niños 10 cts. a todas horas.

Hoy, tarde y noche, revista y el cartón «Bosko en la playa» y las super-producciones «Barreras Infranqueables» regia producción por Paul Numi y Margaret Lindsay; y «Música y Mujeres» maravillosa opereta Warner, por Ruby Keelr y Dick Powell, con Joan Blondel.

A las 5 p.m. «Barreras Infranqueblas» y «Música y Mujeres».

Mañana: «El Tango en Broadway», por Carlos Gardel y Trini Ramos y «Orquídeas Negras», por Carlos Gardel y Goyita Herrero, ambas en español.

Sábado «Aquí viene la Armada» por James Cagney.

Domingo: «Paz en la tierra» por Madelina Canrrell y Franchot Tone, con Reginald Denny.

FLORENCIA: «SOMBRAS DEL PASADO»

Cada día un nuevo y valioso programa en el simpático «Florencia», de San Lázaro y San Francisco, teléfono U-6758 Función corrida de 2 a 11.30. Hasta las 6.30, mayores 10 cts. y niños 5; después mayores 15 y niños 10. Da comienzo con Metrotone muy interesante. Sensacional y emocionante superproducción «Sombras del Pasado», de Robert Montgomery. Magistral joya de grandioso argumento «Nacida para el beso», de Jean Harlow. Mañana, «Una mujer fué la causa» y «Para siempre mía». Sábado, «Lo que toda mujer sabe» y «Amor en Hollywood».

VERDUN: «IMITACION DE LA VIDA»

A petición de numerosas familias se lleva a la pantalla el grandioso drama de la Universal, la película más grande del año; ésta se titula «Imitación de la Vida», por Warren William y Claudette Colbert, además se pondrá la super-joya de bonita música, secundada por Patricia Ellis y Lew Ayres, titulada «Perdón y Olvido»; revistas, cartones y comedias. Los precios serán, matinée y tanda doble 5 cts. todos por la noche, mayores 10 cts., niños menores de 10 años 5 cts. Mañana «Charles Chang en Londres» y «A tu salud».

ACTUALIDADES Y ESMERALDA: DOS GRANDES CINES

«Actualidades», éste es el preferido coliseo del público, situado en Monserrate 8 y 10, con el teléfono M-5575, por sus inmejorables condiciones, soberbios programas y la mejor temperatura. Para hoy ha seleccionado la Empresa un variado y exquisito programa, en tanda y noche, Revista y Comedias. Magistral super excelsa producción «El Encanto del Hogar» por la encantadora y monísima estrellita de 5 años Shirley Temple. Sorprendente super joya de argumento incalculable «El Capitán Odia el Mar», de John Barrimore. Mañana «La Familia Barret» y «Amor en venta».

«Esmeralda», de Monte 242, teléfono A-9069, celebra hoy un suntuoso homenaje a la monísima niñita Shirley Temple, que cuenta con tantísimas simpatías entre el público, exhibiendo dos de sus mejores películas, para que así pueda el público apreciar sus bellas cualidades de artista, son estas: «Ahora y Siempre» y «Dejada en Prenda». Mañana «La Pata del Gato» y «Vaya una chica». Sábado «Ruta endemoniada» y «La Pata del Gato». Domingo «Grandes Ilusiones» y «Ruta endemoniada», comedias, revista y cartones.

CAMPOAMOR HOY
Baby JANE en "DEL FONDO del CORAZON"
con Roger PRYOR y Mary ASTOR
MAÑANA
CUANDO UNA MUJER QUIERE
con May ROBSON Fay WRAY Victor JORY y
la graciosísima comedia "BOXEADOR PATILLUDO" con Buster KEATON

(Más GACETILLAS en la página SIETE)

La agraciada hoy es la dama:
Sra. Amada Pérez.
Real No. 72.
COLIMAR.
Quien presentando este cuadro en las oficinas de la REAL SILK en dicha Ciudad, recibirá GRATIS el par de medias de seda 100%, que diariamente regala la REAL SILK. Si Ud. quiere saber como se puede obtener un par de medias de seda gratis, recorte el CUADRO DE LA SUERTE y envíelo a la REAL SILK. Al presentarse la agraciada debe presentar esta hoja completa del DIARIO DE LA MARINA.
Una llamada telefónica será atendida por uno de nuestros Representantes
Prado No. 3 REAL SILK Telf. M-6023
HABANA
Oficinas en la República — No se venden en las tiendas

M.E.C.D. 2016

SOLUCIÓN DE LACTATO DE ESTRONCIO DE PARAF JAVAL

ESTIMULANTE de la nutrición general.

INDICADO contra las dispepsias, la dilatación del estomago y ciertas variedades de

NEFRITIS

En muchos casos disminuye considerablemente la

ALBÚMINA

De venta en todas las Farmacias.

El dolor se alivia prontamente aplicándole MENTHOLATUM remedio de confianza.

MENTHOLATUM

Nada lo supera para catarros, quemaduras, cortadas, etc. Insista en el legítimo en potes, tubos y latas.

Crónica Habanera

(Continuación de la Pág. CINCO)

NOVIAS DE MAYO

HILDA DE LEON

Una nueva boda que anunciar, de rango y distinción.

Figura entre las de mayo y ha sido concertada para el día dieciseis.

Son los contrayentes una parejita acreedora a todas las venturas: la señorita Hilda de León y Rodríguez, tan gentil y tan encantadora, y el joven doctor Miguel Angel Lutenza y Averhoff.

Esta ceremonia se celebrará en la Iglesia Parroquial del Vedado, a las seis y media de la tarde.

Y constituirá un acontecimiento social.

DON ANTONIO LARREA

Un nuevo duelo para la sociedad habanera.

Don Antonio Larrea y Fernández, respetable caballero, muy querido y estimado en el seno de nuestro gran mundo, ha dejado de existir ayer.

Su fin, triste y doloroso, estaba previsto.

Su organismo, debilitado por los achaques de los años, no pudo resistir los embates del mal que venía minando sus energías, para restaurar las cuales fueron utilizados todos los recursos de la ciencia médica.

La desaparición del señor Larrea, deja sumidos en el más grande de los dolores, a su atribulada viuda, la señora Lola Pina y a sus hijos, las señoras Loló Larrea de Sarrá, Sara Larrea de García Tuñón, María Larrea de Suero, Beba Larrea de Alonso Patiño, Ofelia Larrea de Colmenares y Raquel Larrea de Plá y los señores Antonio y Armando Larrea, a todos los que hacemos llegar la expresión más sentida de nuestra condolencia, extensiva a su hermano político nuestro estimado amigo, el señor Joaquín Pina, Tesorero de la Empresa del DIARIO DE LA MARINA.

Representaciones de toda nuestra sociedad, en la que tan bien relacionada se halla la familia Larrea, asistirán al acto del sepelio, dispuesto para la tarde de hoy.

Descanse en paz.

EN EL AUTOMOVIL CLUB

En los espléndidos salones del Automóvil Club, se celebró ayer el almuerzo mensual del Comité France-Amérique de la Havane, que con tantos entusiasmos preside el señor Andrés A. Terry.

El acto se desarrolló en la más franca animación con la asistencia de distinguidas personalidades.

Ocupaban la mesa presidencial el señor Terry, la señora Marcela Cleard de Barnet, esposa del Secretario de Estado, la señora Cuquita Martínez de Belt, esposa del Alcalde de la Habana; el señor Ministro de Francia, Excmo. Edouard Carterón; el señor Secretario de Estado, José A. Barnet; el señor Emilio Gaspar Rodríguez, Secretario del Trabajo; la señora Graciella Heydrich de Valencia; la señora Henriette Le Mat de Labarrere y el doctor José Antonio Presno.

En los demás puestos.

El Subsecretario de Estado, comandante Luis Rodolfo Miranda; la señora Corinita García de Rodríguez Capote; el Subsecretario del Trabajo, doctor Marino López Blanco; el doctor Jacinto Carrera; el señor Paul Walle, Attaché de la Legación Francesa; la señorita Manolita Bravo; el doctor Pedro Rodríguez Capote; el señor Oscar S. Hernández, Presidente del Habana Yacht Club.

La señorita Irma de Algarra; el señor Luis Moas; el señor Emilio Roelandts; el doctor Gustavo Sterling; la señorita Catalinita Jané; el doctor Juan Luis Rodríguez; el doctor Nemesio Ledo; el señor Carlos S. Varona; la señorita Matilde Eva Ortega; el comandante Valls, Ayudante del Secretario del Trabajo; el coronel Molina; el señor T. Touzet; el señor Enrique Soler y Baró, Introductor del Cuerpo Diplomático; el señor Maurice Labarrere; la señora Angélica Barrié de Karman; nuestro querido compañero Pablo Alvarez de Cañas, cronista social de «El País», y este cronista.

Y este grupo de miembros del Comité France-Amérique, que formaban el doctor Horacio Abascal; el señor George Dorr y señora; el señor MaMnuel Ecay; el doctor Enrique Guiral Moreno; el señor Roberto Karman; el ingeniero Pablo Ortega; el señor David Witmarsh; el doctor Enrique Gay-Calbó; el señor Tomás Terry y señora Herminia Saladrigas; el doctor Gerardo Portela y señora; el doctor Oscar García Montes.

ALMUERZO ANIMADO

En el Country Club le fué ofrecido ayer un almuerzo a la bellísima señorita Micaela Freyre y Valdés Pita.

Almuerzo de despedida de soltera, con motivo de su próximo matrimonio con el distinguido joven Elicín Argüelles y Menocal, señalado para el sábado, a las nueve y media de la noche, en la Iglesia Parroquial del Vedado.

Con la señorita Freyre tomaron asiento en la mesa, las señoras Chea Pedroso de García, Margarita Mendoza de Miyares, Alina Sánchez de Carrillo, Mercedes Menocal de Hernández, y María Antonia Mendoza de Mac Donald.

Y las señoritas María Luisa Menocal, Loló Vinent, María Teresa y Cristina Mendoza, Margarita Azcárate, Loló Casteleiro, Lola María Sánchez, Cusa Carrillo, y María Antonia y Sylvia Freyre.

Fué un almuerzo animadísimo.

LA GRAN BODA DE ESTA NOCHE

Abrirá sus puertas hoy la Iglesia de San Juan de Letrán para una ceremonia nupcial, selecta y distinguida.

Nos referimos a la boda de Herminia Elena Bernal y Rodríguez, tan bella y encantadora, con el estimado compañero Rafael Piñeiro y del Villar, Administrador Delegado de la Revista «Bohemia».

Para este acto, que se llevará a cabo a las nueve y media de la noche, lucirá el templo un precioso decorado.

Mañana lo reseñaremos.

ESTE NUEVO PRODUCTO traerá a su hogar

Salud, Vigor, Vitalidad

- Para Ud. y para toda su familia, el Tónico Bayer es el gran renovador—fuente de salud, vigor, vitalidad. Es igualmente bueno para personas de ambos sexos y de todas las edades, desde los niños hasta los ancianos. Y tomarlo es una verdadera delicia porque tiene un sabor muy agradable.
- Inmediatos y duraderos son los efectos del Tónico Bayer. No sólo vigoriza y fortalece el organismo, sino que enriquece la sangre, tonifica los nervios y aumenta la vitalidad. Además, estimula el apetito y mejora la digestión.
- Las indicaciones principales del Tónico Bayer son estados de debilidad y agotamiento físico y mental, anemia, neurastenia, enflaquecimiento, falta de apetito, dispepsia. También es de gran valor como reconstituyente en la convalecencia de enfermedades (paludismo, fiebres, gripe, etc.).

BAYER

El Tónico Bayer sale costando sólo unos pocos centavos por día. El frasco dura de 12 a 15 días y cuesta 95c en todas las farmacias.

Use Ud. el Tónico Bayer en su hogar!

TÓNICO BAYER

PARIS, BARCELONA, NEW YORK Y LONDRES

Entre las Sucursales de The Royal Bank of Canada están sus oficinas en París, Barcelona y New York y dos en Londres, las cuales están a su disposición para brindarle un amplio servicio bancario y amistosa cooperación siempre que Ud. lo necesite.

THE ROYAL BANK OF CANADA

REUNION CAMPESTRE

Corinita Aballí y García Montes, la bella y encantadora señorita, gala de nuestros salones, reunió un grupo selecto de sus amistades en la tarde de ayer, para festejar la estancia aquí de su prima, la graciosa señorita Enriqueta Gómez Wadington y García Montes.

Como anunciamos en días pasados, la señorita Gómez Wadington se encuentra pasando unos días en la Habana, acompañada de su hermana menor María Teresa, simpática jovencita, y de sus padres el conocido hacendado Manolo Gómez Wadington y su gentilísima esposa Guillermina García Montes.

La familia Gómez Wadington, que se halla alojada en el Hotel Nacional, embarcará nuevamente rumbo al extranjero el lunes próximo.

La reunión de ayer se celebró en la hermosa posesión campestre del doctor Arturo Aballí, y de su distinguida esposa Corina García Montes, en los alrededores de Calabazar.

Posesión bellísima, rodeada de bien cuidados jardines, que se vió animada con la presencia de las siguientes señoritas y jóvenes:

Entre las primeras, Cristina Mendoza, Cecile Portuondo, Teresita Rionda, Estelita Santeiro.

Cristina Saladrigas.

Loló Goitizolo.

Sylvia y Mary de los Reyes, Ofelia López Bosque, Carmita García Montes, Ofelia de la Cruz.

Lillian Gómez Mena.

Y Gloria y María Luisa Ortiz.

Entre los jóvenes, Miguel y Frank Figueroa, Eddy Montoulieu, Leopoldo Ochoa, Pablo y Paco Mendieta, Manolín Menéndez, Luis Santeiro, Ramón Antonio Crusellas, Luis Weaver, Fili Rivero, Enrique de Cárdenas, Gustavo de los Reyes, Enrique Almagro, José García Montes y este cronista.

En una terraza, situada al fondo de la casa, se improvisaron varias mesitas, en las que fué servido un variado buffet supper.

Se bailó a los acordes del magnífico «Cuarteto Luna», el que también ejecutó preciosas canciones.

EL FESTIVAL DE HOY

Un gran éxito, bajo todos sus aspectos, promete resultar el festival de hoy, en homenaje a la conocida pareja de bailes «Los Ubals».

Nuestra sociedad elegante, que tanto admira y aplaude a los mencionados bailarines de salón, favorecerá esta fiesta, en la que se encontrarán alicientes variados y poderosos.

El baile dará comienzo desde hora temprana.

Y habrá un gran show, que se presentará a las doce.

(Continúa en la página NUEVE)

REGLANAS

(Por ALEJANDRO PEREZ PEREZ.)

AMPARO ADRIANO VDA. DE CARREÑO

Apreciada dama.

Madre amantísima de la joven y bella señora Adelfa María Carreño y de mi muy querido amigo y compañero Adolfo González.

Encuéntrase enferma desde hace días.

De bastante cuidado.

Y ello es motivo, de que sus numerosas amistades se interesen a diario por su salud.

Y le deseen un pronto y total restablecimiento.

A los que une el cronista, el suyo.

Muy sincero.

PROXIMA COMUNION

En nuestra iglesia parroquial.

La efectuará una linda y simpática niña:

Norma González Arnau.

Encanto y adoración del hogar de mis estimados amigos los esposos Isabelita Arnau y Antonio González Regalado.

Será el cinco de Mayo, con Misa Solemne de Ministros y sermón a cargo del Padre Evelio Cia, teniente cura de la iglesia de Monserrat.

Después de la Comunión los esposos Arnau-González Regalado, ofrecerán un desayuno en su domicilio a todos cuantos ese día llevan a efecto tan trascendental acto religioso.

¡Cuanta la felicidad!

Será para Norma.

Ese día del cinco de Mayo, en que vestidita de blanco, recibirá el pan del cielo.

EL BAILE DE LAS FLORES

En el Centro Español.

Será el sábado once de Mayo.

Y amenizado por la orquesta de Antonio María Romeu.

Y la Sonora Matancera.

Como siempre, la Sección de Fiestas que con tanta competencia preside Panchito Salazar e Iralda, prestará su mayor concurso al éxito y lucimiento del baile de las flores, que consagrará a un verdadero jardín de lindas damitas.

Pronto estarán en circulación las invitaciones, las que pueden ser solicitadas en la Secretaría del Centro todos los días de ocho a diez de la noche.

Para los socios será requisito indispensable la presentación del recibo de Mayo.

Entre los atractivos que se le ofrecerán a las damitas, existe el sorteo de unos elegantes zapatos de sport, último modelo, obsequio de «La Casa Grande».

Y numerosos «bouquets» de lindas flores.

SIMPATICO COCKTAIL

De gratos recuerdos.

Lo ofreció el pasado domingo los distinguidos esposos: la bella señora Bebita Correa de Reboredo y el doctor Francisco Reboredo Ojea, a la representación del Centro Español y Logia «Guaicanamar» como correspondencia a la gentileza por ellos recibida en el baile de los «Mamarrachos».

A las cinco de la tarde.

En su elegante residencia de la calle de Martí.

Y allí, en el rojo comedor, ante una mesa muy chic en cuyo mantel rosa bellamente bordado brillaban multitud de copas y licores, tomamos asiento: Bebita, María Luisa Echezárraga, el doctor Reboredo, Panchito Salazar e Iralda como presidente de la Sección de Fiestas del Centro Español; Joaquín Beceiro, tesorero del Ayuntamiento y compañero en la prensa muy estimado; Fernando Vázquez, Pedro Díaz de Villegas y Leovigildo González, en representación de la Logia «Guaicanamar» y el cronista.

Exquisitez y derroche.

Fué la característica de esa petit reunión.

En que tantísimas atenciones recibimos de parte de los esposos Correa-Reboredo, siempre cumplidos y gentiles.

NORMA GONZALEZ NUÑEZ

Inteligente niña.

Muy simpática.

En días pasados examinó con nota de sobresaliente, el segundo año de piano.

En el Conservatorio Universidad Musical, que con tanta competencia dirige la señorita Ana María Bosch Martínez.

A las muchas felicitaciones que con tal motivo ha recibido Norma, ruego una la mía.

Muy afectuosa.

EL PROXIMO SABADO

Es el día señalado.

Para el grandioso baile que con motivo de la inauguración de su nuevo local, ofrece a sus asociados e invitados la dinámica sociedad «Alianza Juvenil».

En Maceo número cuarenta y cuatro, Guanabacoa.

De extraordinario puede calificarse el entusiasmo que existe entre nuestra juventud para asistir a esa fiesta.

De «Alianza Juvenil».

La pujante y simpática sociedad guanabacoense.

UN GRAN FESTIVAL EN LA TROPICAL

El dos de Junio.

Lo organiza el Centro Español de Regla.

Con la cooperación de la Habana toda.

Lo que significa, que serán pequeños todos los espaciosos salones del famoso Jardín, para dar cabida a las damitas que allí se darán cita.

Dicho festival será amenizado por los siguientes conjuntos musicales:

Antonio María Romeu.
Belisario López.
Hermanos Martínez.
Sonora Matancera.
Septeto Nacional.
Quinteto «Los Barcaleses» de Tomé.

A fines de la presente semana se pondrán a la venta los billetes de entrada.

Los cuales se pueden adquirir en la secretaría del Centro Español, Martí 34.

Próximamente daré más detalles.

De esa magna fiesta.

HOY, A LAS DOCE DEL DIA

En la Junta de Educación.

Se llevará a efecto la toma de posesión de los nuevos miembros recientemente designados.

Para dicho acto, he recibido la siguiente invitación.

Señor Alejandro Pérez,
DIARIO DE LA MARINA.
Señor:

Habiéndose modificado por acuerdo del Consejo de Secretarios la estructura de las Juntas de Educación, los nuevos miembros al efecto designados tomarán posesión de sus cargos respectivos, el próximo día 25 del corriente.

El acto de la toma de posesión se ha de efectuar en el local que ocupa la oficina de la Junta, a las doce meridiano, de dicho día.

En nombre del Sr. Presidente y del mío en particular, invito a Ud. para el acto referido.

De Ud. con toda consideración,

Pablo Peña, Secretario de la Junta de Educación del Distrito Escolar de Regla».

Sinceramente agradezco al doctor Gustavo Varona Arango, nuevo Presidente, y al Secretario y amigo Pablo Peña, su gentileza.

A la que correspondo.

Deseándole innumerables éxitos.

MUSICA Y MUSICOS

MARGARITA CARRILLO EN LA ASOCIACION DE ANTIGUOS ALUMNOS DE BLANCK

Esta tarde, en la Sala Espadero, tendrá lugar el concierto reglamentario de esta pujante sociedad, fundada en el seno del decano Conservatorio Nacional.

Un interesante programa deleitará a su público siempre numeroso y distinguido en esta forma:

1. Danza Macabra. Saint Saens. A dos pianos. Señoritas Delfina Delgado y Elsa Guichard.

2. Trovatore. Romanza. Verdi. Canto. Srta. Dulce María Reggi.

3. a) Playera. Sarasate. b) Hungarian. K. Bela. Violín: Sr. Juan E. Fonseca.

4. a) Rondini al nido. De Crescenzo. b) Vieni amore con me. Carnevali. Canto: Srta. Dulce María Reggi.

5. Movimiento Perpetuo. F. Ries. Violín: Sr. Juan E. Fonseca.

6o. a) Impromtu; b) Serenata; c) Estudio de Concierto; d) Introducción y Rondó; e) Tocatta. Hubert de Blanck. Piano: señora Margarita Carrillo de Losa.

Nota.—Los acompañamientos de las obras de canto y violín, a cargo de la Sra. Natalia Torroella de Moner.

JOSEFINA HERNANDEZ DANIEL

Mañana, en el Hotel Nacional, el recital de piano de la jovencita Josefina Hernández Daniel, alumna distinguida del Conservatorio Bach. Acto que será por invitación.

GRAN CONCIERTO DEL CUARTETO CLASICO

En la tarde del sábado, en el Salón de Plata del Hotel Nacional, se celebrará el anunciado concierto de esta prestigiosa entidad, dedicado a la sección de cultura de la Secretaría de Educación, acto que será por invitación.

ORQUESTA FILARMONICA

En el concierto de esta orquesta, bajo la dirección del maestro Amadeo Roldán, se presentará como solista a Luisa M. Morales, la conocida cantante que regresa de México, donde ha actuado por espacio de dos años.

ZOILA GALVEZ EN LA SINFONICA

En el Teatro Martí, tendrá efecto también el domingo, el concierto que esta orquesta tuvo que suspender el pasado domingo por enfermedad de la distinguida cantante.

Ungüento Cadum

Para el Eczema

Los que han sufrido de esta terrible enfermedad y se han estado rascando por años, consiguen el sueño y el descanso poco después de haber aplicado el Ungüento Cadum. Ha probado ser un gran alivio para millares de personas que durante años han estado sufriendo de eczema, acne (barros), granos, furúnculos, úlceras, erupciones, urticarias, ronchas, almorranas, comezón, sarna, heridas, arañazos, cortaduras, lastimaduras, ásperos, postemillas, escaldaduras, sarpullido, quemaduras, costra, magulladuras etc.

Malt-Oleol

Glicerofosfatado de M. Bouvet - Paris

Providencia

de los niños débiles de los adultos fatigados de los ancianos deprimidos y de los convalecientes

De Venta en todas las Farmacias

Dr. ARMANDO CRUCET

CIRUJANO DENTAL Y ORAL

De la Facultad de Pennsylvania, del Garetson Hospital of Oral Surgery y ex-profesor de la Moffitt-Dental Porcelain School de Philadelphia. TRATAMIENTO DE LA PIORREA ALVEOLAR y de las sinucitis crónicas del maxilar. Obturaciones y dentaduras de porcelana. Anestesia por el gas. Paseo número 17, entre Calzada y Línea, Vedado. Tfno. F-5153.

Compañía de Seguros Mutuos contra Incendios "El Iris"

E. P. D.

EL SEÑOR

Antonio Larrea y Fernández

EX-PRESIDENTE DE ESTA COMPAÑIA

HA FALLECIDO

Y dispuesto su entierro para hoy jueves día 25, a las cuatro de la tarde, los que suscriben, Presidente, Vicepresidente, Consejeros y Secretario de esta Compañía, invitan a los señores asociados para que se sirvan concurrir a dicho acto, acompañando el cadáver desde la casa mortuoria, calle Línea esquina a K, Vedado, hasta el Cementerio de Colón, favor que agradecerán.

Habana, Abril 25 de 1935.

Francisco Salaya y de la Fuente; Fernando Ortiz y Fernández; Andrés Dopico y Gacio; Anselmo Rodríguez Cadavid; Marqués de Tiedra; Corsino Bustillo y Martínez; Fermín Méndez Neyra; Samuel Giberga y Touzet; Alberto Crusellas y Alvarez; Ramón Poblet y Carbó; Segundo Casteleiro y Pedrera; Luis Giralt y Cornella y Francisco García y Alvarez Mendizábal.

FUNERARIA DE PRIMERA CLASE

ALFREDO FERNANDEZ

SAN MIGUEL 63 TELEFONO A-4348

OFERTAS DE ABRIL

Apresure su visita, para que pueda aprovechar las grandes ventajas de nuestras ofertas de abril, que tocan a su término. Un excepcional conjunto de objetos para regalos o para adorno del propio hogar. ¡Todos los precios rebajados hasta lo increíble!

La Casa Quintana

"La Casa de los Regalos"

Yo Uso PULIMENTO PARA MUEBLES SAPOLIN

ES TRANSPARENTE-LIMPIA-PULE

PIDA SAPOLIN—LO MEJOR DESDE 1882

Lea AVANCE. Dirigido por José I. Rivero

GACETILLAS

INGLATERRA: «BARRERAS INFRANQUEABLES»

San Rafael y Consulado. M-5527; 10 cts. de 1 y media a 6 y media. Hoy, tarde y noche, revista y el cartón «Bosko Enamorado» y las super-producción «Barreras Infranqueables», regia atracción Warner. por Paul Muni y Margaret Lindsay y «Música y Mujeres», regia comedia musical, por Ruby Keeler, Dick Powell y Joan Blondell.

A las 5 p.m. «Barreras Infranqueables» y «Música y Mujeres».

Mañana, «El Tango en Broadway» por Carlos Gardel y Trini Ramos, y «Orquídeas Negras», por Carlos Gardel y Goyita Herrero.

Sábado: «Aquí viene la Armada», por James Cagney.

Domingo: «Paz en la Tierra» por Madeline Carroll, Francot Tone y Reginal Denny.

BELGICA Y VIOLETA: PROGRAMA MONUMENTAL

«Bélgica», de Egido y Corrales, teléfono A-9128, acreditado por sus valiosos y escogidos programas, exhibe hoy, en tanda y noche, dos bellísimas y muy valiosas películas que habrán de ser del agrado del público. En tanda y noche, Comedia, Cartón y Variedad. Estupenda atracción suprema: «Un hombrecito valiente», de Jack Cooper. Soberbia super excelsa joya «Escándalo en familia» de Mary Bian. Mañana «Ruta endemoniada» y «Melodía en Primavera». Sábado: «Vivamos otra vez» y «Molino Rojo».

«Violeta», este confortable, simpático y concurrido cine, con su excelente proyección e inmejorable sonido, ofrece para hoy, en tanda y noche, un programa selecto y muy atractivo con dos exquisitas películas, dando comienzo con Comedia y Variedad. Monumental y soberbia super joya «Cuesta Abajo», con bellas canciones por Carlos Gardel. Interesantísima producción «En mala compañía», de Fredric March. Magana «Arrepentidos del Amor». Sábado «Vivamos otra vez» y «Broadway al desnudo».

CUBA Y ROJO: DOS REGIAS CINTAS

«Cuba», este magnífico cine de Suárez y Corrales, teléfono M-8970, con su nuevo y valioso equipo sonoro y clara proyección, anuncia para hoy, en tanda de 5.15 y noche 8.15 dos interesantes y soberbias películas. Revista y precioso Cartón. Suntuosa super joya «Su noche de bodas», de Imperio Argentina. Soberbia producción «Ahora y siempre», por la encantadora niñita Shirley Temple y C. Lombard. Mañana: «Dejada en prenda» y «Ahora y siempre».

«Rojo», de Monte y A. Recio, teléfono M-4794, ha combinado para hoy, en tanda y noche, un precioso programa de atractivos muy interesante. Comedia y variedad. Regia super atracción especial «Pescada en la calle», Silvia Sydney y George Raft. Valiosísima producción de mucha acción; «En mala compañía» de Silvia Syney y Fredrich March. Mañana: «El último rodeo» y «Cleopatra». Sábado: «Tierra de Pasión» y «Sombras del Pasado».

La calle 12. del Reparto Ampliación Almendares, está intransitable

Hemos recibido la visita de una nutrida comisión de los dueños y vecinos del reparto Ampliación de Almendares, a fin de que intercedamos con el Sr. Ruiz Williams, Secretario de Obras Públicas, para que ordene el arreglo de la calle 12 en dicho reparto.

Deseamos llamar la atención de que dicha calle es la más importante arteria de comunicación, conectando directamente la Habana con el Campamento de Aviación y que si el arreglo se hace rápidamente el gasto sería insignificante, y que dada la importancia de dicha calle, después de las aguas se pondría de tal manera, que el costo de su arreglo sería mucho mayor.

Nos unimos a la súplica de los señores propietarios y vecinos del reparto Ampliación de Almendares y confiamos que el señor ingeniero Ruiz Williams atienda dicha súplica por considerarla muy necesaria.

M.E.C.D. 2016

Ofrecerá conferencias a obreros la Secretaría del Trabajo para prevenirlos contra accidentes

Se les explicará. también, los riesgos, medidas de profilaxis, etc. Excluídos de la Ley del 50% la servidumbre de todos los clubs de recreo. Continuarán los empleados temporeros

Próximamente, médicos del Negociado de Higiene Industrial y Profesional de la Secretaría del Trabajo. han de iniciar las conferencias que para ilustrar a los obreros en la previsión de accidentes del trabajo, se han dispuesto sean dadas por el Director General de la Sección, doctor Antonio Cueto.

Inspectores Médicos están terminando el detenido examen de los obreros que trabajan en las fábricas de tabaco «Romeo y Julieta» y «Cuban Land and Leaf Tobaco Co.», para con el producto de las investigaciones dar conferencias en las citadas fábricas, puntualizando los riesgos, medidas de profilaxis, etc, que está de acuerdo con el resultado de ese examen minucioso. Otras conferencias serán ofrecidas por los técnicos del Negociado de Previsión de Accidentes del Trabajo, a las que serán invitados los obreros de toda la República.

FELICITADO EL DIRECTOR

Distintas comisiones de obreros de la ciudad de Santiago de Cuba visitaron ayer al Director del Trabajo, señor Rivero Muñiz, felicitándole por su actuación, así como que se unen a la obra que al frente del Departamento está realizando el Secretario del ramo, señor Rodriguez por considerarla provechosa y de alta utilidad para los trabajadores sensatos.

CONDONACION DE MULTAS

Visitaron ayer al Secretario del Trabajo el doctor Herrera Sotolongo y el señor Jesús María Bouza, quienes solicitaron la condonación de varias multas que por infracciones de las leyes obreras vigentes se les había impuesto a varios Centros Regionales.

El Sr. Gaspar Rodriguez les prometió estudiar y resolver el asunto.

EXCLUIDOS LOS CLUBS DE RECREO

Firmó ayer una Resolución el Secretario del Trabajo por la que excluye a todos los clubs de recreo de la República del cumplimiento de la Ley Provisional de Nacionalización en cuanto se relaciona con la servidumbre.

CONTINUARAN LOS TEMPOREROS

También declaró ayer a los reporters el Jefe del Trabajo que hasta el próximo julio, fecha en que comienza el año fiscal 1935-36, no serán incluídos en la plantilla del Departamento los empleados que hasta el presente figuran como temporeros.

LA DISOLUCION DE SINDICATOS

La Asesoría Jurídica de la Secretaría del Trabajo ha informado al señor Emilio Gaspar Rodriguez haber hallado la fórmula para que el Departamento pueda disolver, legalmente, todos los sindicatos obreros que secundaron la huelga del mes de marzo próximo pasado.

NOMBRADO UN ALTO JEFE

Refrendó ayer el Secretario del Trabajo un Decreto Presidencial nombrando al señor José Ignacio Forns, Jefe de la Oficina Provincial de Matanzas, con el haber anual de $2,100.00.

PENSIONES POR MATERNIDAD

Por el Negociado de Inspección del Trabajo de la Mujer y de los Menores se han dado instrucciones a todos los Inspectores para que inmediatamente practiquen Investigaciones sobre la solicitud de pensiones hechas por 18 obreras a las cuales hay que indemnizar por concepto de Maternidad, ya que está funcionando normalmente dicha Caja y ser los propósitos del Secretario del ramo, comenzar los pagos en esta misma semana, conforme publicamos en nuestra anterior edición.

Una refineria pide que le den una cuota extra

Además, solicita que sean revisadas las que se han concedido a otras firmas

Se entrevistaron ayer con el Presidente de la República los señores Publio Ruiz, Eugenio La Rosa y Manuel Alfonso, representativos de una industria de refinar azúcar sita en la ciudad de Cárdenas.

Debido a la falta de materia prima para continuar sus tareas, dicha industria se ha visto en la necesidad de suspender sus actividades, por lo que los comisionados desean que el Gobierno le conceda a la fábrica una nueva cuota azucarera, que, estiman imprescindible, para continuar ocupando centenares de obreros que han quedado sin trabajo.

En apoyo de su petición presentaron al Jefe del Estado las siguientes bases:

Que el sobrante de cuotas de que dispone el Instituto Azucarero les sea concedido para reanudar sus labores en la refinería cardenense.

Que se revisen los actuales repartos de cuotas.

Y que las refinerías que tengan cuota y no estén capacitadas para laborarlas que las renuncien.

El Presidente prometió a los comisionados estudiar sus peticiones.

EL ALCALDE DE HOLGUIN

Sobre asuntos políticos de su región se entrevistó ayer con el Presidente el alcalde municipal de Holguín, señor García Portelles.

SOCIEDADES ESPAÑOLAS

BANQUETE-HOMENAJE DE CHANTADA Y CARBALLEDO AL DR. ROGELIO STINCER

De acuerdo con la atenta invitación que al efecto nos remite el señor Antonio M. Figueroa, presidente de la sociedad «Chantada, Carballedo y sus Comarcas», el próximo día 28 dicha institución ofrecerá un importante banquete-homenaje al doctor rogelio Stincer, destacado cirujano de la Asociación de Dependientes.

Dicho acto se celebrará en la terraza del restaurant «Cerro Moderno» a las 12 meridiano de dicho día. Además le será entregado al doctor Stincer el título de Socio de Honor de dicha colectividad.

De más está decir que los chantadinos en general se disponen a asistir a tan simpático ágape, por lo que se puede anticipar que resultará animadísimo.

Una exposición escolar en el 'Dependientes'

El presente curso escolar finalizará en la Asociación de Dependientes del Comercio con una brillantísima exposición de trabajos. Las escuelas diurnas, que dirigen la doctora de la Puerta y el señor Mesa Rodríguez, así como las clases especiales de corte y costura, a cargo de las profesoras señoras Fernández y Sanjuan, expondrán el fruto de su esfuerzo durante el curso de 1934-1935. Como en años anteriores, esta exposición será la prueba de la capacidad del alumnado y de la labor docente del cuerpo de profesores.

Es tradicional el triunfo en la Asociación de Dependientes de las exposiciones escolares, y los días que las mismas duran son días de regocijo para el estudiantado y de entusiasmo social. El edificio del Centro se ve concurridísimo, y llenan las aulas y pasillos las familias asociadas y las personas consagradas a la enseñanza que sienten curiosidad por estas manifestaciones de cultura.

Los antiguos miembros del C. Gallego que adeudan cuotas sociales, serán protegidos

La Sección de Fomento del Centro Gallego, que preside el señor Amancio García, está tratando de llevar a la práctica una iniciativa nacida en la propia Sección hace algún tiempo, pero que hasta ahora no ha salido del estado de tal a pesar de que las circunstancias reclaman imperiosamente su ejecución.

Se trata de evitar que muchos socios antiguos, venidos a menos en sus posibilidades económicas que aunque con buena salud, no tienen facilidad de trabajar por sus muchos años de vida, sean dados de baja al adeudar los recibos reglamentarios, toda vez que no reúnen los requisitos legales para la liberación de la cuota, viéndose compelidos, en caso de enfermedad, a terminar sus días en un establecimiento benéfico del Estado.

La iniciativa en cuestión tiende a ocurrir a esa necesidad, en tanto no viene la reforma del Reglamento que se está acometiendo por una Comisión, en el cual, según tenemos entendido, se prestará gran atención a este asunto que, sobre ser muy humano, tiene su sanción en los cánones de la lógica y del buen sentido.

A tal efecto, la Sección de Fomento estudia la organización de uno o varios festivales magnos, cuyo producto líquido dedicará a recoger los recibos de los socios que se encuentren en el caso arriba mencionado, después de una minuciosa investigación que no deje lugar a dudas sobre la necesidad que se trata de remediar.

La índole humanitaria y fraternal del proyecto ha de tener, estamos seguros de ello, la más decidida cooperación de la colonia gallega.

UN HOMENAJE A D. RAMON ALVAREZ

La gentileza del señor Sanjuán, secretario p. s. r. de la Colonia Española de Cienfuegos, hace llegar a nosotros una atenta invitación para el magno banquete-homenaje que la Directiva en pleno ofrecerá el próxima día 28, a las 12 m. en aquella ciudad a don Ramón Alvarez Menéndez, muy querido presidente de la mencionada institución.

Será un acto brillante en grado superlativo, pues aparte de distinguidos elementos cienfuegueros, asistirán varios presidentes de las sociedades regionales radicadas en la Habana, quienes han sabido aquilatar en todos los instantes la hombría de bien y el dinamismo de don Ramón Alvarez.

Los excursionistas capitalinos partirán el sábado a las 4 de la tarde rumbo a la Perla del Sur, donde serán gentilmente recibidos por los españoles que allí han fomentado grandes negocios y hondos afectos.

ES MUY FELICITADO EL SR. FRANCISCO D. VEGA

Nuestro distinguido amigo señor Francisco Diaz Vega, Presidente de la Sección de Propaganda de la Asociación Canaria, viene recibiendo numerosas felicitaciones de los organismos sociales con motivo de su reelección para dicho cargo.

Nosotros, que conocemos de cerca la labor realizada por el querido amigo en el período social que acaba de terminar, consideramos de estricta justicia las frases encomiasticas que hemos podido conocer en la Secretaría de dicha Sección.

NUEVOS ADELANTOS LOGRA LA SECCION DE SANIDAD DEL CENTRO GALLEGO

La Sección de Sanidad del Centro Castellano, que preside con gran acierto el señor Alfredo Martinez eficazmente auxiliado por los demás compañeros de la Sección, está mejorando los servicios que se prestan a los asociados en los diversos sectores sociales.

La última innovación que presenta y que constituye el esfuerzo y constancia de muchos meses de trabajo y preparación, es la cuestión de los medicamentos patentes, que al objeto de ofrecer mayores garantías a los asociados y asociadas del CENTRO CASTELLANO se prepararán en lo sucesivo en los laboratorios por experto personal con las fórmulas especiales que han sido redactadas por el cuerpo facultativo, y que representan la selección más perfecta y más adecuada a los diferentes tratamientos.

Con una presentación especial, y en frascos exclusivos, serán facilitados a los socios los medicamentos más eficaces y de positivos resultados que han sido experimentados hasta el día.

FIESTA DE LAS AZUCENAS EL DIA 5 DE MAYO EN LOS JARDINES DE LA TROPICAL

El domingo día 5 de Mayo se celebrará la gran «Fiesta de las Azucenas» en todos los jardines de la cervecería La Tropical, que está siendo preparada con gran entusiasmo por los miembros de la Sección de Propaganda de la Sociedad de Socorros Mútuos de Obreros de la Habana, a favor del fondo de beneficencia de la referida Sociedad.

Una gran fiesta, como todas las que celebra la SOCIEDAD DE SOCORROS MUTUOS, para la que han sido contratados los cinco mejores conjuntos musicales: Antonio María Romeu, Belisario López, Hermanos Martínez, Sonora Matancera y la Banda Española de los Hermanos García. El ejecutivo de la Sección de Propaganda de esta Sociedad señores Antonio Pérez Presidente, José María Garea, Secretario y José María Barral, Tesorero, están laborando intensamente.

El precio del billete de entrada para Caballeros es de 50 centavos y las Damas y Damitas entrarán gratis.

DOS COLOSALES FIESTAS EN «CURROS ENRIQUEZ»

Para conmemorar el sexto aniversario de la fundación del Club Apolo, se organizan grandes fiestas bailables los días 27 y 28 en los salones de la prestigiosa sociedad Curros Enríquez, de Santos Suárez y Dolores.

Consistirá, en primer término, en una grandiosa verbena el sábado por la noche, que comenzará a las nueve y se terminará a las cinco de la mañana y actuarán en ella tres conjuntos de primera categoría: Belisario López y su orquesta, que ejecutarán danzones y danzonetes; los Hermanos Martínez, para las piezas americanas y españolas y el Septeto Nacional de Piñeiro, para los sones.

A las cinco de la mañana entrarán en receso los chicos del Club Apolo hasta las dos de la tarde del domingo, hora en que dará comienzo una elegante matinée bailable, la que será amenizada por el Mago de las Teclas, Antonio María Romeu y su famosa orquesta, y la popular Sonora Matancera.

Serán dos actos brillantísimos.

DEL CIRCULO REPUBLICANO

No habiéndose podido celebrar la junta general ordinaria que fué señalada para el martes último, por falta de quórum, se recuerda a los asociados que la misma se celebrará en segunda convocatoria el viernes próximo a las nueve de la noche; y que por ser muy interesantes los asuntos que en dicha reunión habrán de tratarse se requiere la asistencia de todos los asociados.

La junta general extraordinaria que también estaba convocada para el citado martes habrá de celebrarse más adelante. En ella se abordarán las reformas del reglamento, de que tan necesitado está el Círculo para desarrollar una más amplia labor, en consonancia con sus ideales y con la actividad que despliega su Consejo administrativo.

SUBASTARAN MUY PRONTO LAS OBRAS DEL PANTEON DE LA BENEF. GALLEGA

De acuerdo con lo anunciado, se reunión la Comisión de Panteon de la Beneficencia Gallega, presidida por el señor Juan A. Tomé, concurriendo a la misma todos los señores que la integran. Despues de abordar determinados asuntos de índole reglamentaria, se acordó en firme celebrar la subasta de las obras de dicho panteón el dia 10 del próximo mes de mayo en el local social.

Ello quiere decir que el magnífico Panteón de la Beneficencia Gallega será una realidad en fecha no muy lejana, gracias a la intensa actividad desarrollada por todos los componentes de la junta de gobierno, de la que es presidente el señor Caamaño y secretario el señor José Mayobre y Justo.

Nombradas las comisiones de 'H. de Galicia'

Con la asistencia de los nuevos directivos que tomaron posesión el pasado domingo, celebró junta la Directiva de «Hijas de Galicia», siendo presidida por el señor Luis Cotarelo, y tratándose en la misma diversos asuntos, entre ellos los informes de la Dirección y la Farmacia de la casa de salud «Concepción Arenal», informes de Tesoreria y numerosa correspondencia que estaba pendiente de solución.

En esta junta se procedió al nombramiento de las Comisiones permanentes, designándose para integrarlas a los siguientes miembros de la Directiva:

COMISION ADMINISTRATIVA: Jaime Domínguez, José Rodriguez Gómez, José A. Yañez, Manuel Gomez Blech, Consuelo González, Virginia Figueroa y Leonies Argiz.

COMISION DE HACIENDA: Damaso Pérez, Albino Matalobos, Manuel Martínez, Sofía Santos e Isabel León.

COMISION DE COMPRAS: Ramón Serantes, Jesús Díaz, Enrique de Lago, Francisco Folgueira, Asunción Gómez, Domnina Escárzaga y Andrea López.

COMISION DE VISITA: Antonio Requeijo, Manuel Fernández, José Vázquez, Elisa Castro, Flora G. de Mosteiro, Carmen Granda y Elvira Gómez.

COMISION DE PROPAGANDA: Manuel Palmeiro, Luis Pereira, Vicente Barro, Encarnación Fernández Teófila Arenas, Antonia Vizoso y Cristina Bedia.

Todas estas Comisiones habrán de constituírse próximamente para proceder al nombramiento de sus Presidentes. Secretarios y Vices correspondientes.

8 CONJUNTOS MUSICALES EN LA ROMERIA DE LA BENEFICENCIA ASTURIANA

Los dinámicos directivos de la Beneficencia Astur continúan infatigablemente los preparativos para la gran Romeria que ofrecerán en breve a la colonia asturiana y al público en general.

La fiestona será el segundo domingo del próximo mes de Mayo en todos los Jardines de La Polar. Animados por el suculento banquete que ese mismo día ofrecerá a sus asociados la Asociación de Detallistas de Sombrerros, al que concurrirán lo menos 300 comensales, organizan un almuerzo campestre para aquellas familias y particulares que deseen concurrir desde temprano, dotando los jardines de La Polar de acreditado Restaurant que atenderá todas las solicitudes.

La parte bailable será la nota más culminante .Ocho conjuntos musicales, de los mejores, amenizarán esta monumental Romería.

El lugar más apartado de La Polar tendrá su aliciente y el precio de la entrada resulta insignificante: sesenta centavos, para todo el día y para todos los Jardines.

ACTOS PARA HOY

CENTRO GALLEGO: Reunión del Comité Ejecutivo a las ocho y media de la noche en el palacio social.

AGRUPACION ARTISTICA GALLEGA: Junta ordinaria de Directiva a las ocho y media de la noche en sus propios salones de Zulueta número 46, altos.

CENTRO DE DEPENDIENTES: Junta ordinaria de Directiva a la hora de costumbre en el palacio de Prado y Trocadero.

UNION PILOÑESA y NATURALES DEL CONCEJO DE NAVIA: Junta general a las ocho y media de la noche en el Centro Asturiano.

UNION BARCALESA: Junta general reglamentaria por la noche en el Centro Gallego.

HIJOS DEL AYUNTAMIENTO DE CAPELA: Junta general a las ocho y media de la noche en Acosta número 48.

AGRUPACION CASTROPOL: Junta de Directiva a las ocho y media de la noche en el Centro Asturiano.

UN EX MEDICO DEL CENTRO BALEAR SIGUE ALCANZANDO EXITOS MUY IMPORTANTES

Nadie ignora que entre los principales médicos de «Nuestra Señora del Pilar» se encuentra el doctor Enrique del Rey, el que desempeñó el cargo de Vice Director y cirujano en la «Quinta Balear», y que hoy desempeña el mismo cargo en dicha sociedad. El doctor E. del Rey, cirujano de reconocida competencia y hombre sumamente laborioso, ha operado durante los días transcurridos del mes de abril, 22 casos de cirugía mayor, anotándose en cada uno de ellos un nuevo triunfo. Entre ellos merecen mención aparte, por la gravedad de los mismos, el de la distinguida asociada de Batabanó señora Consuelo López y el de la simpática señorita María Josefa Enríquez.

Al consignar los éxitos del doctor E. del Rey, enviamos al mismo y a «Nuestra Señora del Pilar, la más sincera felicitación.

Lea AVANCE todas las tardes. Dirigido por José I. Rivero

La Federación Nacional de la Propieda recaba una solución en el problema de los adeudos

Aspira a que se reconozca a los contribuyentes morosos el derecho a liquidar con el 50 por 100 el ejercicio de 1933-34 y el pago completo de todo el año fiscal presente

El Dr. Francisco Andreu, secretario de la Federación Nacional de la Propiedad, en nombre de la misma ha presentado al señor secretario de Gobernación un interesante escrito, en el que después de consignar las gestiones realizadas por el Centro de la Propiedad Urbana de la Habana y de muchos contribuyentes de toda la República el Poder Central dictó diferentes decretos-leyes, concediendo amnistías fiscales, para los contribuyentes deudores al Estado y a los municipios, las que fueron condicionales, y con vencimiento al finalizar el corriente ejercicio de 1934 a 1935, o séase el 30 de junio próximo.

Aduce que una serie de concausas especialmente el desequilibrio económico mantenido, fué motivo de que no todos los deudores hayan podido saldar sus adeudos; además, la mayor parte de los municipios del interior, no han querido aplicar los efectos de dichos decretos números 573 y 706 en relación con las cuotas contributivas a favor del Estado, y debido a ello recuerda al Sr. Secretario de Gobernación el escrito que la Federación envió en 27 de febrero, denunciando este particular, reclamando una resolución en justicia.

Por estas razones y demás consideraciones que sobre el particular hace, pide la Federación Nacional de la Propiedad se considere el derecho de todos los contribuyentes a poder pagar dentro de los beneficios de las amnistías anteriormente concedidas, a cuyo efecto interesa la siguiente resolución:

«Todo contribuyente, por cualquier concepto, de los términos municipales de la República, incluso el de la Habana, esté o no incluído en las amnistías anteriores, pueda pagar sus adeudos pendientes, dentro de las condiciones dispuestas en el decreto-ley 573, de 9 de octubre del ppdo. año, que le obliga a abonar solamente el 50 por ciento de todo su adeudo en el ejercicio de 1933-34 y el pago completo de todo el ejercicio que termina su cobranza, o séase: los cuatro trimestres correspondientes de 1934-15».

Con dicha resolución—dice—quedaría finiquitado el problema de los adeudos, dentro del plazo que vence al final del ejercicio en curso, por lo que interesa del señor Secretario de Gobernación que lleve este importantísimo asunto a la resolución del Consejo de Secretarios, como el último medio que puede concederse a los contribuyentes, para pagar, y a la Administración para recaudar dichos adeudos.

Denuncian los carniceros que los ganaderos sirven ganado de mala calidad para la matanza

Muchos de ellos, además, no pudieron marcar carne ayer por insuficiencia de reses

Habana, abril 22 de 1935.
Sr. Director del DIARIO DE LA MARINA.
Ciudad.
Señor:

Le ruego inserte en el DIARIO de su digna dirección este pequeño trabajo relacionado con el problema actual que se confronta en el ramo de la carne.

Esperamos tener la benévola acogida que siempre hemos tenido en su diario y me reitero de Ud. atto. y s. s.,

David CASTAÑON,
Presidente.

Habana, abril 22 de 1935.
Sr. Secretario de Gobernación.
Ciudad.
Señor:

En días pasados envié a la Secretaría de Comercio distintos telegramas en los que daba cuenta del incumplimiento por parte de los ganaderos del Decreto número 849, regulador del precio de la carne, y a pesar de habérseme contestado los mismos, en el sentido de que dicho Decreto se haría cumplir en todas sus partes, volvemos nuevamente a confrontar el problema en el sentido, de que los mismos, siguen negándose a enviar ganado y cuando lo hacen es de la peor calidad que existe en el ramo de la ganadería, o sea lo que llamamos «rastrojo» el cual sólo es empleado en tiempos normales por las tasajeras y fábricas de embutidos.

Como natural consecuencia de la calidad del ganado que se está expendiendo en las casillas al público, éste protesta con muchísima razón, dada la pobre calidad de la mercancía que consume.

La mala calidad de la carne que compramos nos irroga grandes perjuicios a nuestro negocio, pues dicha carne por proceder de reses viejas, contiene un veinte por ciento más de sebo y huesos sobre las reses que normalmente se venían sacrificando en la Habana.

Esta Asociación aparte del obstáculo referido en los párrafos anteriores, se encuentra, que sus asociados confrontan el terrible problema de la escasez de ganado para poder expenderlo al público, a tal extremo, que en el día de hoy de los 600 asociados con que cuenta, más de un treinta por ciento de los mismos ha tenido que conformarse con retirarse a sus casas sin poder llevar la mercancía, pues ésta estaba agotada.

Las noticias que han llegado a nosotros son alarmantes en el sentido, de que pasado mañana miércoles será muy difícil el conseguir una sola res en los Mataderos de la Habana.

Es tal la gravedad del problema que confrontamos, que exhortamos al Sr. Secretario para que haga cumplir el Decreto 849 en la parte pertinente a la incautación de reses a los ganaderos, pues de lo contrario nos veremos en la necesidad imperiosa de dejar de adquirir dicha mercancía en las condiciones que actualmente se encuentra.

Atentamente de Ud.,

David CASTAÑON,
Presidente.

Se ha dictado veredicto de culpabilidad en Miami contra ladrones de hotel

MIAMI, Florida, abril 24. (AP).—El Jurado dictó esta noche un veredicto de culpabilidad contra Nicholas Montone y Charles Cali, a los cuales se les acusaba de haberse apoderado de un reloj y 100 pesos en billetes pertenecientes a Harry Content, corredor de valores de Nueva York, durante el robo que realizaron en un hotel, y que costó a la compañera de Content, Mrs. Margaret Bell, ex bailarina de los Follies, la pérdida de joyas que están aseguradas en 185,000 pesos.

Centro Asturiano de la Habana

(Junta General ordinaria administrativa)

De orden del señor Presidente de este Centro Asturiano, se anuncia, para conocimiento de los señores socios, que el domingo día veintiocho de este mes de Abril se celebrará, en el salón de fiestas del edificio social del Centro, la Junta General ordinaria administrativa correspondiente al primer trimestre de 1935.

La Junta dará comienzo a las dos y treinta minutos de la tarde, y para poder penetrar en el local en que se celebra, es requisito indispensable la presentación del recibo que acredite estar al corriente en el pago de la cuota social y el carnet de identificación.

Si la Junta no terminase en esta sesión, continuará el viernes día tres de Mayo próximo, y a partir de esta fecha todos los martes de cada semana hasta su terminación. Estas sesiones darán comienzo a las ocho y treinta minutos de la noche, rigiendo los mismos requisitos para la entrada al salón de fiestas en que se celebrarán.

Habana, 24 de Abril de 1935.

MANUEL CALVO,
Secretario.

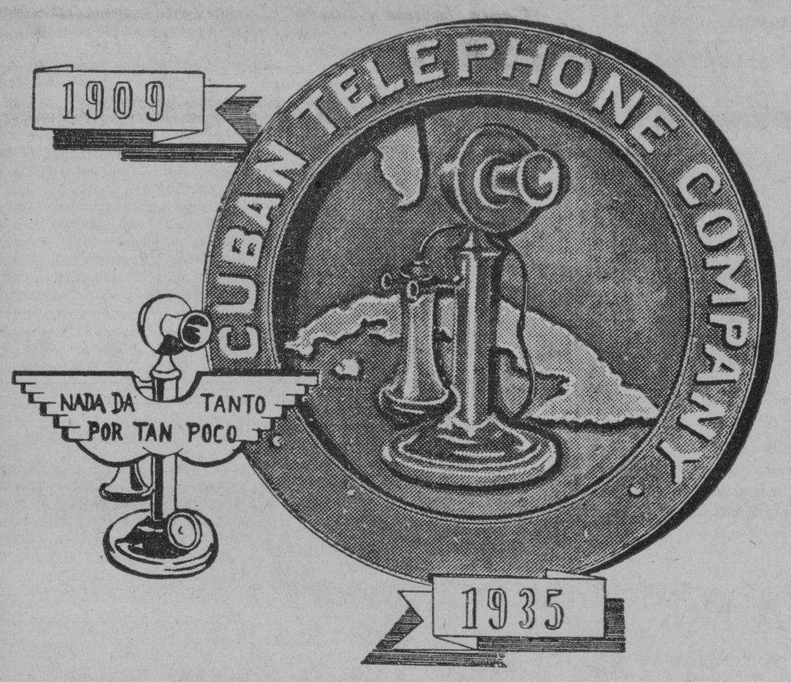

26 AÑOS DE PROGRESO

EL año 1909, hace veintiseis años, la Cuban Telephone Company comenzó la completa renovación de su sistema telefónico.

Había entonces, muy pocos teléfonos en uso, y el servicio era lento, inseguro y circunscrito en unas ocho poblaciones de la Isla.—No se conocía en Cuba el servicio de Larga Distancia,—esas ocho poblaciones sólo podían comunicarse dentro de sus límites urbanos. En aquel año, había en la Habana sólo unos 4,000 teléfonos.

La Habana tiene ahora 26,000 y en toda la Isla, en ciudades y pueblos, hay un total de 32,000. Hoy, desde su teléfono, puede usted hablar, no solo con los 32,000 teléfonos en Cuba, sino con 33.000,000 de teléfonos en el mundo entero.

En el año 1910, cuando se estableció el servicio de Larga Distancia, sus comunicaciones se demoraban en establecerse 30 minutos; hoy se efectúan en 1½ minutos. Constantes e inmediatas aplicaciones de todos los adelantos de la telefonía, han hecho posible esta rapidez y perfecta claridad en las trasmisiones, en las que, como resultado de estas mejoras, se emplea menos tiempo en las conversaciones, no hay necesidad de repetir las palabras, y por tanto, cuando se usa este servicio de Larga Distancia, el costo para el público es menor.

Los trabajos para la contínua mejora del servicio telefónico, nunca terminan... continúan incesantes hacia el alcance de mayores niveles en su calidad. Nuevos adelantos, tan importantes como los ya logrados en los últimos veintiseis años, se irán obteniendo por los Laboratorios de Investigaciones, y con la operación unificada del sistema internacional.

Para que usted disfrute de este eficiente servicio, hay instalados 440,000 kilómetros de conductores en alambres y cables en Cuba

SOCIEDAD DE BENEFICENCIA DE NATURALES DE GALICIA

Subasta para las obras del Panteón

Habiendo acordado esta Sociedad construir un Panteón en el Cementerio de Colón de esta Ciudad, se pone en conocimiento de los señores contratistas que en las oficinas de esta Sociedad, bajos del Centro Gallego, por San José, están a su disposición la memoria descriptiva y los planos de las obras de dicho Panteón.

La subasta ha sido señalada para el día 15 de mayo de 1935 a las diez de la mañana en el local social antes mencionado, en cuyo acto serán entregadas las proposiciones en sobre cerrado, conforme a lo que se determina en el pliego de condiciones, o antes si así lo estimare el interesado.

Habana, 25 de abril de 1935.

Vto. Bno.
GERARDO CAAMAÑO YAÑEZ,
Presidente.

JOSE MAYOBRE JUSTO,
Secretario.

M.E.C.D. 2016

¿Cuantas veces al dia no se escucha ésta o parecida pregunta?

Y ESA molesta práctica de tener que acercarse a la puerta de la calle para determinar el verdadero color de la tela, es sólo uno de los muchos inconvenientes de tener un alumbrado deficiente en la tienda.

Todo comerciante progresista debe tener en cuenta que un sistema moderno de alumbrado permite:

1º—Exhibir la mercancía con el máximo de atractivo.
2º—Estimular el deseo de comprar en sus clientes.
3º—Acelerar en conjunto el trabajo de su personal.
4º—Evitar molestias a los compradores y empleados.
5º—Reducir al mínimo la devolución de mercancías.
6º—Disminuir accidentes y deterioros o pérdidas.

¡PRACTIQUE ESTE CODIGO DEL COMERCIANTE MODERNO!

Permítanos ofrecerle, sin costo alguno, nuestras recomendaciones para mejorar el sistema de iluminación de su establecimiento.

MAS MEJOR LUZ VISTA

Cía. Cubana de Electricidad
A las Ordenes del Público

Crónica Habanera

(Continuación de la Pág. SIETE)

QUINCE AÑOS

Enid Fernández Fierro, graciosa hija de los esposos Pedro Fernández del Moral y Adelaida Fierro, cumple en esta fecha los suspirados quince años.

Fecha que será para ella de satisfacciones, de alegrías.

La señorita Fernández Fierro, es una de las más destacadas atletas del Colegio Sepúlveda, que tomará parte en el Field Day del día 27.

EN LA LEGACION DE PORTUGAL

El Encargado de Negocios de Portugal, Excmo. señor Euclides Goulart Da Costa y su gentil esposa Hilda Carvalho, ofrecieron una comida el martes por la noche en su residencia del Vedado, sede de la Legación de aquel país.

Fué en honor y como despedida al Excmo. señor Herbert Adolphus Grant Watson, Ministro de la Gran Bretaña en Cuba, quien nos abandona por haber sido trasladado como Ministro a la República de Finlandia.

He aquí el grupo selecto de comensales:

El Excmo. señor Carlos de Rostaing Lisboa, Ministro del Brasil; su hermana la señora de Shaw y su sobrina, la señorita Mabel Shaw.

La señora Chela Robelín de Morales Broderman.

Los señores Enrique Soler y Baró, Introductor del Cuerpo Diplomático; Eugenio Sánchez Agramonte y Pablo Alvarez de Cañas, cronista social de «El País».

Y las bellas señoritas de la casa, Alda y María Salomé Goulart Da Costa.

ENCANTO

Concurrencia extraordinaria favorecerá hoy las tandas de nuestro elegante y simpático Teatro Encanto.

«La Noche Azul», cinta muy interesante, tomada de la novela de la famosa escritora alemana Vicki Baum, pasará por vez primera por la pantalla.

Se trata de una film interesantísima, en cuya interpretación se destacan Ramón Navarro, el conocido actor, y Evelyn Laye, poseedora de una gran voz.

SIMPATICA FIESTA

En la residencia del distinguido matrimonio Jorge Lamothe y Lolita Coronado, se celebró el martes una simpática fiesta, con motivo de celebrar su santo el señor Lamothe y su hijo Jorgito.

Fué en horas de la tarde.

Los asistentes fueron obsequiados con un buffet exquisito.

El baile se extendió hasta la madrugada.

Entre la concurrencia:

Señoras Manolita López de Pujadas, Emilia Valdés Rodríguez viuda de Castro, Raquel Estrada de López y Rafael S. de Revuelta.

Señoritas Nena Wilson, Raquel Castro, Mariela y Olga Pujadas, María Teresa Montalvo y Olga Martín.

Venus Iraeta.

Alicia Revuelta, Olga López, Sara Gastón, Mirtha Lamothe y Olga M. Masvidal.

LOS QUINCE JUEVES

Hoy será el séptimo jueves eucarístico que la Muy Ilustre Archicofradía del Santísimo Sacramento de la Catedral de la Habana, celebra en honor de Jesús Sacramentado.

A las cinco y media de la tarde, exposición del S. D. M.; Santo Rosario, ejercicios del Séptimo Jueves, sermón por el R. P. Avelino Díaz, quien disertará sobre el tema «Bienaventurados los pacíficos, porque ellos serán llamados hijos de Dios».

Será aplicado, según las piadosas intenciones de la Sección de Hermanas de la Archicofradía, estando la parte de canto a cargo de la señorita Lolita Pérez, acompañada al armonium por la señorita Criselda López.

LA GRAN VERBENA DEL SABADO

Continúan los preparativos para la gran verbena que se celebrará el sábado próximo, en todos los salones y el roof garden del Hotel Plaza.

Verbena denominada «Noche Primaveral» que se verá rodeada de muchos alicientes.

Habrá un show.

Y baile durante toda la noche, amenizado por las Orquestas de los Hermanos Castro, Ernesto Muñoz y el septeto Gloria Matancera.

La bella señorita Evangelina López Río, hija de los esposos Francisco López y Jovita Río, que alcanzó en esta fecha quince años de edad. Nuestra felicitación.

DE AMOR

Ha quedado formalizado, mediante el requisito de la petición de mano, el compromiso amoroso de la bella y gentil señorita Margarita Nogueira y Rivero, con el caballeroso joven Agustín Ventura Goldarás.

El feliz elegido hizo la petición a los padres de la novia, el señor José Nogueira y Antonia Rivero.

Felicidades.

NACIONAL

Por última vez se anuncia hoy en el teatro «Nacional», «Tormentas de Pasión» la sensacional película alemana en la que tanto se lucen los colosos de la pantalla Emil Janning y Ann Sten y en la escena «Una noche en París», sugestivo programa del show Bouché.

Mañana cambio completo de programa, presentándose en la escena «Mosaicos Bouché», recopilación de los números más celebrados de «La Vie Parisienne», entre éstos la discutida «Danza de la Pasión» por Mlle Grisha, la escultural y agilísima danzarina.

Luis de POSADA.

COLGATE
MAXIMA GARANTIA

Así lo proclama el más alto Organismo de la Clase Dental al concederle este Sello que lo atestigua.

ACEPTADO COLEGIO ESTOMATOLOGICO NACIONAL

Este sello en cada tubo de la Crema Dental Colgate, además de una garantía, representa para usted la seguridad de que compra y usa el mejor dentífrico.

VISITE A SU DENTISTA POR LO MENOS DOS VECES AL AÑO

LA REGENTE
NEPTUNO Y AMISTAD
Collares de perlas macizas, legítimas. Brillantes sueltos (pequeños y grandes) y también montados en platino y en oro, y toda clase de piedras preciosas. Precios razonables. Damos dinero a módico interés.
CRUZ U-1203 Capin, García y Cía.

LOS PERMANENTES
Ray-Já
sin corriente; únicos que no afectan al cabello blanco, teñido u oxigenado. Garantizados por un año. Visítenos
Aguila, 82 —al lado de 'FIN DE SIGLO" Teléfono A-2550.

Lea AVANCE todas las tardes. Dirigido por José I. Rivero

E. P. D.

EL SEÑOR

Antonio Larrea y Fernández

HA FALLECIDO

(DESPUES DE RECIBIR LOS SANTOS SACRAMENTOS Y LA BENDICION PAPAL)

Dispuesto su entierro para hoy, jueves 25, a las 4 de la tarde, su esposa, hijos y demás familiares que suscriben, ruegan a sus amistades encomienden su alma a Dios y acompañen el cadáver desde la casa mortuoria, Avenida de Wilson esquina a K, Vedado, hasta el Cementerio de Colón, favor que agradecerán eternamente.

Habana, Abril 25 de 1935.

Dolores Pina de Larrea; Dolores Larrea de Sarrá; Antonio Larrea y Pina; Sara Larrea de García Tuñón; María Larrea de Suero; Carmen Larrea de Alonso; Ofelia Larrea de Colmenares; Raquel Larrea de Plá; Dr. Armando Larrea y Pina y demás familiares.

(Se suplica no envíen coronas ni flores y sí limosnas y misas).

Estado del Tiempo

Nota del mediodía del miércoles:

Desde la mitad occidental del mar Caribe sobre Cuba, el Golfo de México, todo México hasta un centro sobre Kansas, hay bajas presiones. Ha subido el barómetro en la parte oriental de los Estados Unidos, extendiéndose débiles altas presiones desde el Saco de Charleston hacia el noroeste.

Pronóstico para hoy jueves: De modo general buen tiempo, iguales temperaturas. Vientos principalmente del este al sur, alcanzando fuerza de brisote, más fuertes en porción occidental. Pocas lluvias diseminadas por el territorio.

Observatorio Nacional.

N. GELATS y Cía.
Habana. BANQUEROS Aguiar 106-108

Vendemos cheques de Viajeros
Pagaderos en todas partes del mundo
y Cartas de Crédito Circulares
en las mejores condiciones.

"SECCION DE CAJA DE AHORROS"
Recibimos Depósitos en esta Sección Pagando el 2 por 100 Anual. Todas estas operaciones pueden efectuarse también por Correo.

Dr. Valdés Anciano
M-1794. PRADO No. 20.
Exclusivamente enfermedades Nerviosas y Mentales.

DR. CABRERA
San Miguel No. 116. Telf. A-4198.
EXCLUSIVAMENTE RADIOGRAFIAS y CANCER.—RADIOGRAFIAS A DOMICILIO, RADIOTERAPIA, RADIUM

FUNERARIA DE PRIMERA CLASE
ALFREDO FERNANDEZ
SAN MIGUEL 63 TELEFONO A-4348

PENSION COMPLETA
HASTA EL 1o. de JULIO
desde $3.00 diarios

Habitación con vista exterior, desayuno, almuerzo y comida, disfrute de las aguas y los baños minerales, del Parque, de los manantiales y extensos terrenos del Balneario.

Si no puede venir a los manantiales, ellos irán a su casa pidiendo el agua a su depósito: Tacón número 4. Teléfono A-7627.

$ 0.90 el botellón de 20 litros

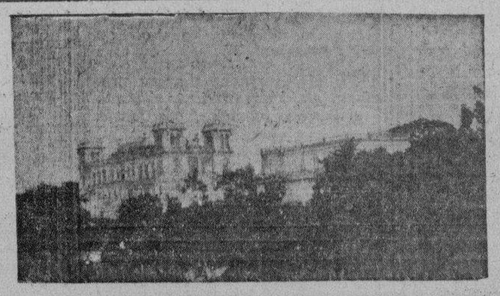

GRAN HOTEL DEL BALNEARIO

¿SE SIENTE UD. CANSADO?
TOMESE UNA VACACION EN EL 'GRAN HOTEL D EL BALNEARIO DE SAN MIGUEL DE LOS BAÑOS"
— EL PARAISO DE CUBA —

A 800 piés sobre el nivel del mar, en el centro de un valle primoroso rodeado de bellísimas montañas, con manantiales de AGUAS recomendadas por todos los médicos más afamados y comprobadas por más de dos siglos como milagrosas para la curación de las afecciones de las vías digestivas y urinarias, para la diabetes y todos los trastornos de la nutrición.

El GRAN HOTEL DEL BALNEARIO es una magnífica construcción con 50 habitaciones confortables, restaurant de primera clase, baños minero-medicinales, paques y arboledas, juegos de salón y al aire libre. Médico Director, Farmacia, Laboratorio, Laboratorio Clínico e Hidrológico y todos los adelantos modernos.

A DOS HORAS DE LA HABANA — Viajes económicos y directos desde Zulueta y Teniente Rey por $1.20 ida y vuelta con salidas de la Habana a las 7 y 45 A. M. y 1 y 45 P. M. todos los días.

DIRIJASE AL GRAN HOTEL DEL BALNEARIO, SAN MIGUEL DE LOS BAÑOS
INFORMACION EN LA HABANA POR EL I-3324.

M.E.C.D. 2016

EL GATO NEGRO
CACHEIRO Y HERMANO

TODOS HABLAN DE PREMIOS... PERO SOLO **El Gato Negro** ESTA EN POSESION DEL PREMIO GORDO
EL AFORTUNADO **Gato Negro** TIENE SOLIDA FIRMEZA EN SUS ROTUNDOS ACIERTOS

Usted podrá cobrar EL PREMIO GRANDE si compra un Gallo Tapado de EL GATO NEGRO, la casa que conserva el promedio más ventajoso de Premios Mayores vendidos.—Servimos a toda la Isla al precio de $10.00 el entero, más franqueo.

Le Aseguramos su derecho a ganarse EL GORDO.- EL GATO NEGRO vendió el 15976-$10.000

CAMBIO DE MONEDAS.
Operamos en todas cantidades.— Pida Cotización.

Obispo 65.—Telfs. A-7780, A-0000.
Galiano y Zanja.—Telf. A-9298.
Obispo y Aguiar.—Tlf. M-4017.

GUANABACOA AL DIA

TRISTE NUEVA

A las cinco de la tarde de ayer recibieron cristiana sepultura, en nuestra Necrópolis los restos mortales de la venerable dama señora Clemencia Penichet viuda de Cardelle.

Su muerte ha causado verdadera consternación en nuestros círculos sociales, donde gozaba de grandes afectos y simpatías.

La sociedad guanabacoense lleva por tal motivo crespón de luto, guardando en lo más íntimo de los corazones el vivo recuerdo de su paso por esta tierra que ha dejado para ir al reino del Señor, donde ha de gozar de la paz eterna de las almas buenas.

Su sepelio fué una fiel demostración del hondo sentimiento que su desaparición ha causado entre nosotros.

Todas las fuerzas vivas de la villa y distinguidas personalidades de la capital de la República formaron una imponente manifestación de duelo.

Una verdadera montaña de flores, tributo de sus familiares y amigos, cubrió su tumba donde reposarán para siempre sus tan apreciables restos.

Elevemos nuestros pensamientos al Supremo Ser pidiéndole que así como dispuso la partida hacia su reino de tan venerada matrona dé a sus inconsolables hijos y demás familiares la resignación debida para sobrellevar el dolor humano que su determinación ha causado en ellos.

Reciban, pues, sus familiares mi pésame más sentido y muy especialmente su hijo, el Dr. Gustavo Cardelle.

TOMA DE POSESION

A las doce del día de hoy se llevará a efecto el acto de la toma de posesión de la nueva Junta de Educación de esta villa.

Acto que se realizará dentro de la mayor sencillez y al cual se ha invitado a distinguidas personalidades por orden expresa del señor Secretario de Educación y del señor Superintendente provincial de escuelas de la Habana, quienes han de asistir a él.

A la amable invitación que se me hace, prometo corresponder con mi asistencia, si mi estado de salud me lo permite, ya que me encuentro padeciendo un fuerte ataque gripal, agradeciendo infinito esta atención.

Y a propósito de la Junta de Educación y queriendo complacer a su atento secretario señor Nelson Parés, voy a publicar en esta crónica la nota que me remite y que dice así:

Sr. Redactor de «Guanabacoa al día».—Villa.

Señor: Le ruego la inserción del presente suelto en su leída sección de «Guanabacoa al día» del DIARIO DE LA MARINA. Muchas gracias.—(f) **Nelson Parés**, secretario.

«Se recuerda a los maestros de aulas únicas maestros encargados y directores de escuelas de este distrito escolar, el deber en que están de remitir al Sr. Inspector del distrito, dentro de los cinco primeros días de cada mes, el certificado de servicios correspondientes al mes anterior; advirtiéndose que no se podrán certificar los servicios de aquellos maestros cuyos certificados no se recibieren oportunamente, los que no serán incluídos en nóminas.—(f.) **Nelson Parés**, secretario Junta de Educación.—Guanabacoa, 24 de abril de 1935».

NO RECIBIRA

La gentil señorita Herminia Cacho Negrete que en el día de hoy celebra su fiesta onomástica, me ruega informe a sus numerosas amistades, por medio de esta crónica que por motivos ajenos a su voluntad, se verá impedida de recibir como en años anteriores.

Reciba mi felicitación en la fecha que celebra.

ONOMASTICO

En la festividad de mañana celebra su natalicio el pundonoroso teniente del Ejército Constitucional señor Ramiro Arteaga.

En ese día sus compañeros de armas y amigos, le ofrecerán las pruebas más sinceras del cariño que le tienen por sus dotes de caballerosidad.

Por tal motivo ha de verse muy congratulado el buen amigo, a quien deseo tenga un día colmado de dichas.

DE ALTA

La bondadosa dama señora Josefina Alvariño de Iglesias que había sido sometida en días pasados, en la clínica de las «Hijas de Galicia», por el doctor Villasuso, joven galeno de reconocido talento, a una intervención quirúrgica, se encuentra completamente restablecida y por tanto dada de alta.

En su residencia de la calle Calvo número 2 de esta villa, es constantemente visitada por sus amistades, congratulándola por el éxito de la operación.

Felicítola.

AMABLE VISITA

En la tarde de ayer tuve el placer de recibir la amable visita de una comisión que era presidida por el cumplido amigo y caballero señor Marcelino Campos, presidente de la novel sociedad «Alianza Juvenil», cumpliendo acuerdo de su junta de directiva.

Su objeto era el de ofrecerme todas las satisfacciones necesarias por la desatención tenida conmigo por miembros directivos de esa progresista sociedad, en fiestas celebradas y excursiones, satisfacciones que agradezco infinito y que me complace mucho el haberlas recibido, ya que de esa manera ha quedado diáfanamente dilucidada la situación de la «Alianza Juvenil» para conmigo y que habían motivado la no publicación de sus actos sociales. Una vez aclarados los motivos entre esa comisión y yo, en mi crónica de mañana comenzaré a publicar todo cuanto a esa sociedad se refiera.

TEATRO «CARRAL»

El teatro «Carral» ofrecerá esta noche la mejor función que puede ofrecer en estos tiempos y que ha de ser en beneficio de nuestro público, sin que por ello se alteren los precios.

Un programa extraordinario: «El artífice del crimen», por Nils Asther; «El embrujo de Manhattan», por Francis Lederer y Ginger Rogers.

El cuadro de variedades «Continental», donde aparecen preciosas muchachas con sus cantos y bailes, así como el «Sevillanito».

José R. Arango de la Maza.

Señalada para el próximo día 28 la subasta de una casa de Manuel Villapol en la calle E

El Juzgado de Primera Instancia del Sur lo ha dispuesto así en el menor cuantía que le siguen Casteleiro, Vizoso y Compañía. Exhortos, jubilaciones y accidentes del trabajo

DIA 23
DEL TURNO

EXHORTO: De Jaruco en abintestado de Adelina García Llanes, al Este.

JUBILACIONES: Turnadas las de Carmelo Sevilla y Ruiz, al Sur; Ramón Alberto Céspedes y Casado, al Norte; Felina Rodríguez Alvarez, al Centro; María Sarah del Rosario y González, al Este; Félix Esteban Pichardo y Rodríguez, al de Almendares; Pedro Cañas Borges, al Este.

PENSION DE VETERANO: La solicita como tal Nicolás Vibet y Vinet, al Norte.

INTERDICTO: Lo promueve Juan J. Ziegenhirt contra Narciso Zangroniz, al Norte.

APROBACION DE CUENTAS DIVISORIAS: La de los bienes dejados al morir por Manuel Pardo Villarino, al Este.

PREVENCION DE ABINTESTADO: De Joseph Henry Steinhart, al Centro.

DECLARATORIAS DE HEREDEROS: Las de Beatriz Rodríguez y Acosta, al Oeste; y de Leonor Ravelo Rodríguez, al Oeste.

DIVORCIOS: Luis Manuel Molina contra Ermenegilda Santana Forcade, al Centro; y Ricardo Herrera de la Torre contra María Luisa Pérez Lescales, al Oeste.

POR RECIPROCO DISENSO: Celia María Marín Rodríguez y José Bravo, al Oeste.

ACCIDENTES DEL TRABAJO: Turnados los ocurridos a Maximiliano García, al Este; Manuel Iber, al Oeste; Ventura Sierra, al Centro; Enrique Morejón al Almendares; Bartolo Pérez, al Norte; Federico Alfonso al Sur; Ramón Rodríguez, al Este; Amparo Gómez, al Oeste; Constantino Fernández, al Centro; Miguel Cuevas, al Almendares; Valerio Solís, al Norte; Arturo Hernández, al Sur; Floro Comesañas, al Este; Agapito Poey, al Oeste; Dominico Gilva, al Centro; Ramón Castillo al Almendares; José López, al Norte; Andrés Valladares, al Sur; Ricardo Ortega, al Este; José Rodríguez, al Oeste; Juan Quesada, al Centro; Florencio Pacheco, al Almendares; Benjamín Crespo, al Norte; Francisco González, al Sur; Pablo Vélez al Este; Raimundo Blanco, al Oeste; Eugenio Hernández, al Centro; Mario Zarragoitia, al Almendares; Ramón Suárez Fernández, al Norte; Jesús Vilarnovo, al Sur; Eva B. Hernández, al Este; Florentino Valdés, al Oeste; Luis San Juan Martín, al Centro; Gerardo Hermida, al Almendares; José Isabel Ramos, al Norte; Anastasio Mendoza, al Sur; Joaquín Tacorante, al Este; Ramiro Díaz, al Oeste; Adolfo Iglesias, al Centro; Leoncio Rodríguez, al Almendares; Juan Pujol, al Norte; y Emilio Díaz al Sur.

DIVORCIOS EN TRAMITACION

Norte: Gárate

—En el divorcio seguido por Jesús Silva Alonso contra Generosa Caveiro Corral, se admite la demanda y se manda a emplazar a la demandada por edicto.

—En el divorcio seguido por Eliseo Grenet y Sánchez contra Bertha Justina González y Govín, se mandan a unir las pruebas a los autos y que se haga saber a las partes.

Sur: Gárate

—En el divorcio seguido por Aurora Martínez Castro contra Luis Alvarez Canal, se tiene por interpuesta la demanda y de la misma se confiere traslado con emplazamiento por término de nueve días al demandado.

—En el divorcio seguido por Francisca Reboredo y Vela contra Antonio José Pérez Rojas, se tienen por conclusos los autos y se traen a la vista para sentencio.

—En el divorcio seguido por Gonzalo Lozo Suárez contra Blanca Isabel Alvarez Márquez, se señala para que tenga efecto la comparecencia que dispone el artículo 39 de la ley el próximo día 30 del actual, a las nueve de la mañana.

Este: Perdomo

—En el divorcio seguido por Víctor Lamboley contra María Luisa Ruiz, se ha señalado para que tenga efecto la comparecencia que dispone el artículo 39 de la ley, el próximo día primero de mayo.

ASUNTOS GENERALES EN TRAMITACION

Norte: Gárate

—En el menor cuantía seguido por Ruisánchez y Compañía, contra Antonio Capablanca, se ha señalado el día 30 a las nueve de la mañana, para el acto de la impugnación de los honorarios del letrado de la demandante.

Sur: Gárate

—En el menor cuantía seguido por Casteleiro, Vizoso y Compañía, y continuado por Alberto Morales y Montalvo, contra Manuel Villapol, se pone a pública subasta la casa calle A entre 8 y 10, reparto La Sierra, por término de 20 días y por los dos tercios de su tasación señalándose para el acto del remate las 10 de la mañana del próximo día 28 del actual.

Este: Perdomo

—En el hipotecario seguido por Juana Rafaela Paulina Roger y Garriga contra Caridad Nodarse y Ojitos, de conformidad con lo solicitado se pone a pública subasta la casa situada en la calle Santa Teresa letra C, tasada en tres mil pesos, señalándose para el acto del remate el próximo 28 del actual, a las 10 de la mañana.

Almendares: Whitmarsh

—En el mayor cuantía seguido opr Manuel Pernas y Martínez contra González y González, continuadora de González y Compañía, se ha dictado sentencia declarando sin lugar la demanda.

—En el cuaderno de prueba de la parte actora correspondiente al juicio de menor cuantía seguido por M. Soto y Compañía, S. en C., contra José Jiménez se ha señalado el día 27 de los corrientes, a las diez de la mañana, para que comparezca el demandado a prestar confesión judicial.

—En el hipotecario seguido por el doctor Manuel Avila y González contra Rosalía Sánchez, se ha dictado auto mandando a requerir a la deudora para el pago de las cantidades que se reclaman en dicho procedimiento.

Centro: Boudet

—En el mayor cuantía seguido por María Francisca y Juana María Lemus, conocidas también con los apellidos de Díaz y Lemus, contra Consuelo Oliver u Olivera por sí y como representante legal de los menores Rubén y Ricardo Oliver u Olivera, se ha dictado sentencia por la que se declara sin lugar la excepción de incompetencia de jurisdicción alegada por los demandados y en su consecuencia se declara incompetente este juzgado para conocer de la expresada demanda, sin hacer pronunciamiento alguno en cuanto a costas.

DIA 24
DEL TURNO

EXHORTOS: De Santiago de Cuba, en divorcio de Manuel Núñez del Río contra América de las Cuevas, al Oeste.

De Cárdenas, en divorcio de José P. Boura contra Francisca Gómez, al de Almendares.

De Sagua la Grande en expediente sobre solicitud de certificaciones del Registro Civil, al de Almendares.

De Guantánamo, en incidente por accidente a Eugenio Jarrozay, al Norte.

De Florida, en accidente a Antonio Cancio Torre, al Este.

De Camagüey, en mayor cuantía de Juan Antonio Camacho contra Emilia Agüero, al Este.

De Manzanillo, en abintestado de Salvador Ignacio Antúñes, al Centro.

DEMENCIAS: Las de Marcelino Alvarez al de Almendares; Luciano Plasencia, al Norte; Dolores Díaz, al de Almendares; Margarita Gordillo, al Sur; Cecilia León, al Este; Facundo Moreno Martínez, al Centro; Isabel Rubí, al Norte.

HIPOTECARIO: María Josefa Baldasano contra Antonio Pardo y Suárez, sobre hipotecario de la casa calle Quinta número 24, al Oeste.

PENSIONES DE VETERANOS: Las solicitan como tales: Ventura Fazenda y Camacho, al Centro; Gumersindo Acosta y Delgado al de Almendares.

APELACIONES: Turnadas las de Cao y Varela contra Sarah Martínez, al Oeste; José Llanes contra Manuel Alvarez, al Centro; Emilio Montaner contra José Antonio Dowling, al Norte; Antonio Ros y Alvarez contra Hermenegildo Carrillo y Havana Electric Ry. Company, al de Almendares.

JUBILACIONES: Las de Benito Iglesias Blanco, al Centro; Pedro Barroso y Mensaca, al Este; Camilo Marín y González, al Norte; Jesús López y Taradil, al de Almendares.

DIVORCIO: Alfredo Lao y Choy contra Herminia Lago y Permañes, al de Almendares.

ACCIDENTES DEL TRABAJO: Turnados los ocurridos a Eugenio Juan al Almendares; Armando Surbiadur, al Centro; Antonio Córdoba, al Este; Bienvenido Corrales, al Centro; Antonio Montalvo, al Oeste; Emeerio González, al Nore; Gerardo Navarro, al Almendares; Silvio Romero, al Sur; León Soste, al Sur; Emilio Fernández, al Almendares; Miguel Infante, al Norte; Vicente Blanco, al Centro; Armando Mayarí, al Centro; Juan Cárdenas, al Sur.

DIVORCIOS EN TRAMITACION

Norte: Gárate

—En el divorcio seguido por Lydia Fajardo Dávila contra William Gómez Colón, se ha señalado el día de hoy, a las nueve de la mañana, para la celebración de la comparecencia que dispone el artículo 29 de la ley.

Norte: Leal

—En el divorcio seguido por María Teresa Pasapera contra Arturo López González, se ha dictado sentencia por la que se declara con lugar la demanda y en su consecuencia disuelto el vínculo matrimonial existente entre ambos cónyuges, condenándose en concepto de cónyuge culpable al demandado.

—En el divorcio seguido por Sincha Guzmán contra Sarah Buznitsky, se recibió la información testifical.

Este: Daumy

—En el divorcio seguido por Ramón Montero y Fernández de la Presa contra Lucrecia Fernández y Héctor, se ha señalado para que tenga celebración la comparecencia que dispone el artículo 39 de la Ley, el próximo día 29 del actual, a las nueve de la mañana.

Almendares: Sainz Silveira

—En el divorcio seguido por Emilio Caballero s. o. a., contra Bertha Pérez Badía, se tiene por contestaad la demanda por la demandada, y habiéndose renunciado por las partes el recibimiento a prueba de este juicio, se dispone traer los autos a al vista con citación de las partes para sentencia.

ASUNTOS GENERALES EN TRAMITACION

Norte: Gárate

—En el expediente de pensión de Casilda Valdés se ha señalado el día 27 del actual, a las nueve de la mañana, para el examen de los testigos.

Norte: Leal

—En el mayor cuantía seguido por Santa Eulalia S. A., contra Luis Pedro y Santiago Piñán y contra Piñán y Compañía, S. en C., luego que se completen las copias de la demanda y sus documentos que han de ser entregados a los demandados, se proveerá lo demás que proceda.

—En el embargo preventivo seguido por The American Agricultural Chemical Company contra Raimundo Arce, luego que se reciban las resultas del exhorto librado al Sr. Juez de primera instancia de Alacranes y se justifique, además, que los bienes cuyo embargo se ha dispuesto, no cubren las responsabilidades reclamadas por la actora, se proveerá lo demás que proceda.

Norte: García

—En el expediente de protocolización del testamento ológrafo de José Bisbé y Pérez, promovido por Manuel Bisbé y Alberni se declara justificada la identidad del testamento ológrafo otorgado con fecha 31 de mayo de 1928 y en su consecuencia se acuerda su protocolización con las diligencias practicadas al efecto, en el Registro del notario de esta ciudad, doctor Juan A. Beltrán y Moreno.

—En el recurso de amparo promovido por Oscar Torres y Fonts, en el juzgado municipal del Centro, a consecuencia del juicio de desahucio seguido en el citado juzgado por Arturo Fuentes y Rodríguez contra Raúl Torres y Fonts, se ha dictado sentencia por la que, declarando sin lugar el recurso de apelación se confirma en todas sus partes el auto apelado dictado por el tribunal inferior, manteniendo en su consecuencia la providencia recurrida de 22 de marzo, sin hacer especial condena de costas.

Este: Perdomo

—En el interdicto promovido por Habana Corrugated Box Company, contra Manuel Picos y Fraga y la Compañía Industrial General Cartonera, S. A., se ha recibido de la Audiencia para seguir su tramitación.

Este: Daumy

—En el menor cuantía seguido por Sarah Gutiérrez Lee contra Magín Luzardo y Pérez y Antonio Benítez Melo, se ha dictado sentencia por la que se declara con lugar la demanda y en su consecuencia se condena a los demandados a que solidariamente paguen a la actora la suma de 1,334 pesos 38 centavos, más los intereses legales, imponiéndose las costas a los demandados.

Oeste: Illera

—En el rollo formado para conocer de la apelación establecida contra la sentencia dictada por el juzgado municipal del Este en el verbal seguido por Automóvil Club de Cuba contra Ricardo Viurrum, se ha dictado sentencia por la que se confirma en todas sus partes la sentencia apelada dictada por el tribunal inferior con fecha 11 de marzo de 1935, condenando al apelante al pago de las costas.

—En la apelación establecida contra la sentencia dictada por el municipal del Norte en el verbal seguido por Modesto B. Bermúdez contra José Paredes, se ha dictado auto por el que se declara no haber lugar a la solicitud de nulidad formulada por la parte apelante; se recibe el juicio a prueba y se dispone para el día 30 del actual la comparecencia de Lel, a las nueve de la mañana, a fin de que las partes propongan las pruebas que estimen pertinentes comenzando dicho día a contarse el término de prueba que lo es de veinte días comunes a las partes.

Almendares: Rubio

—Se declara intestado el fallecimiento de la señora Andrea Yarini, s. o. a. y por su único y universal heredero a su viuda Luis Menéndez Pedrón.

Almendares: Sainz Silveira

—En el menor cuantía seguido por Domingo Galindo Senz contra Gustavo Porta Capote, se da vista de la tasación de costas practicada a las partes por término de tercero día comenzando por la condenada al pago.

—En el mayor cuantía seguido por Carlos Miguel de Céspedes contra The London Guarantee Accident Company Limited, se ha dictado auto por el que se declara sin lugar el presente recurso de reposición establecido por el procurador Ramón Illas a nombre y en representación de Carlos Miguel de Céspedes contra la providencia de fecha 5 del actual mes, cuyo proveído se mantiene íntegramente y con las costas a cargo del recurrente.

Centro: Piedra

—En el menor cuantía seguido por Isabel Ferrer González contra María Altagracia de los Reyes Castellanos, se ha dictado sentencia por la demandada y en su consecuencia se declara sin lugar la demanda, absolviéndose a la demandada, imponiéndose a esta última el pago de las costas.

Lea AVANCE todas las tardes. Dirigido por José I. Rivero

REPUBLICA DE CUBA
SECRETARIA DE HACIENDA
DIRECCION GENERAL DE LA LOTERIA NACIONAL

Lista de los números premiados en el Sorteo No. 956, ordinario, celebrado en la Habana el día 24 de Abril de 1935.

NUMEROS	PESOS
DECENA	
40.	50
50.	50
55.	50
63.	50
82.	50
91.	50
94.	50
CENTENA	
101.	50
110.	50
138.	50
153.	50
157.	50
195.	50
238.	50
243.	50
262.	50
296.	50
300.	50
304.	50
333.	50
358.	50
421.	50
427.	50
429.	50
435.	50
517.	50
520.	50
530.	50
544.	50
576.	50
583.	50
605.	50
612.	50
614.	50
627	50
654.	50
661.	50
691.	50
695.	50
697	50
710.	50
711.	50
715.	50
725.	50
750.	50
751.	50
800.	50
813.	50
820.	50
834.	50
839.	50
857.	50
889.	50
891.	50
899.	50
927.	50
987.	50
MIL	
1021.	50
1030.	50
1031.	50
1036.	50
1112.	50
1154.	50
1177.	50
1186.	100
1199.	50
1228.	50
1240.	50
1245.	50
1304.	50
1307.	50
1343.	50
1378.	50
1429.	50
1436.	50
1465.	50
1487.	50
1507.	50
1508.	50
1529.	50
1532.	50
1534.	50
1535.	50
1537.	50
1610.	50
1612.	50
1622.	50
1650.	50
1679.	50
1696.	50
1697.	50
1724.	50
1764.	50
1768.	50
1791.	50
1835.	50

NUMEROS	PESOS
1836.	50
1841.	50
1849.	50
1881.	50
1900.	50
1903.	50
1910.	50
1916.	50
1946.	50
1955.	50
1957.	50
1961.	50
1963.	50
1979.	50
1990.	50
DOS MIL	
2002.	50
2013.	50
2018.	50
2030.	50
2044.	50
2071.	50
2087.	50
2115.	50
2123.	50
2145.	50
2170.	50
2178.	50
2182.	50
2187.	50
2208.	50
2214	50
2294.	50
2304.	50
2317.	50
2327.	50
2337.	50
2351.	50
2382.	50
2414.	50
2424.	50
2453.	50
2459.	50
2504.	50
2520.	50
2521.	50
2525.	50
2582.	50
2589.	50
2608.	50
2610.	50
2620.	100
2637.	50
2671.	50
2673.	50
2677.	50
2687.	50
2710.	50
2714.	50
2726.	50
2781.	50
2810.	50
2825.	50
2826.	50
2830.	50
2854.	50
2879.	50
2881.	50
2891.	50
2903.	50
2951.	50
2956.	50
2960.	50
2963.	50
2982.	50
TRES MIL	
3046.	50
3054.	50
3061.	50
3098.	50
3145.	50
3146.	50
3151.	50
3177.	50
3203.	50
3206.	50
3220.	50
3221.	50
3225.	100
3251.	50
3252.	50
3286.	50
3306.	50
3316.	50
3322.	50
3328.	50
3334.	50
3359.	50
3379.	50
3399.	50

NUMEROS	PESOS
3414.	50
3421.	50
3453.	50
3463.	50
3479.	50
3480.	**500**
3493.	50
3499.	50
3501.	50
3503.	100
3561.	50
3569.	50
3622.	50
3631.	50
3641.	50
3698.	50
3721.	50
3745.	50
3752.	50
3754.	50
3826.	50
3834.	50
3870.	50
3888.	50
3902.	50
3903.	50
3923.	50
3933.	50
3944.	50
3949.	50
3958.	50
3985.	50
CUATRO MIL	
4002.	50
4003.	50
4023.	50
4039.	50
4047.	50
4049.	50
4061.	50
4073.	50
4102.	50
4134.	50
4154.	50
4176.	50
4192.	50
4223.	50
4252.	50
4281.	50
4299.	50
4319.	50
4325.	100
4329.	50
4334.	50
4354.	50
4370.	50
4375.	50
4379.	50
4395.	50
4410.	50
4420.	50
4475.	50
4492.	50
4531.	50
4566.	50
4575.	50
4580.	50
4614.	50
4622.	50
4625.	50
4634.	50
4638.	50
4652.	50
4669.	50
4671.	50
4680.	50
4693.	50
4708.	50
4726.	50
4745.	50
4760.	50
4768.	50
4769.	50
4778.	50
4785.	50
4838.	50
4850.	50
4852.	50
4863.	50
4868.	50
4871.	50
4881.	50
4899.	50
4918.	50
4930.	50
4933.	50
4939.	50
4963.	50
4995.	50

NUMEROS	PESOS
CINCO MIL	
5004.	50
5010.	50
5021.	50
5065.	50
5087.	50
5091.	50
5098.	50
5124.	50
5136.	50
5143.	50
5159.	50
5169.	50
5172.	50
5301.	50
5352.	50
5377.	50
5381	50
5398.	50
5431.	50
5434.	50
5462.	50
5465.	50
5466.	50
5485.	50
5505.	50
5524.	50
5532.	50
5544.	50
5551.	50
5559.	50
5564.	50
5567.	50
5569.	50
5604.	50
5606.	50
5621.	50
5622.	50
5623.	50
5625.	50
5626.	50
5651.	50
5667.	50
5673.	50
5675.	50
5679.	50
5683.	50
5701. c.	50
5702. c.	50
5703. c.	50
5704. c.	50
5705. c.	50
5706. c.	50
5707. c.	50
5708. c.	50
5709. c.	50
5710. c.	50
5711. c.	50
5712. c.	50
5713. c.	50
5714. c.	50
5715.	50
5715. c.	50
5716. c.	50
5717. c.	50
5718. c.	50
5719.	50
5719. c.	50
5720. c.	50
5721. c.	50
5722.	50
5722. c.	50
5723. c.	50
5723. a.	**200**
5724.	**20,000**
5725. p.	**200**
5725. c.	50
5726. c.	50
5727. c.	50
5728. c.	50
5729. c.	50
5730. c.	50
5731. c.	50
5732. c.	50
5733. c.	50
5734. c.	50
5735. c.	50
5736. c.	50
5737. c.	50
5738. c.	50
5739. c.	50
5740. c.	50
5741. c.	50
5742. c.	50
5743. c.	50
5744. c.	50
5745. c.	50
5746. c.	50
5747. c.	50

NUMEROS	PESOS
5748. c.	50
5749. c.	50
5750. c.	50
5751. c.	50
5752. c.	50
5753. c.	50
5754. c.	50
5755. c.	50
5756. c.	50
5757. c.	50
5758. c.	50
5759. c.	50
5760.	50
5760. c.	50
5761. c.	50
5762. c.	50
5763. c.	50
5764. c.	50
5765. c.	50
5766. c.	50
5767. c.	50
5768. c.	50
5769. c.	50
5770. c.	50
5771. c.	50
5772. c.	50
5773. c.	50
5774. c.	50
5775. c.	50
5776. c.	50
5777. c.	50
5778. c.	50
5779. c.	50
5780. c.	50
5781. c.	50
5782. c.	50
5783. c.	50
5784. c.	50
5785. c.	50
5786. c.	50
5787. c.	50
5788. c.	50
5789.	50
5789. c.	50
5790. c.	50
5791. c.	50
5792. c.	50
5793. c.	50
5794. c.	50
5795. c.	50
5796.	50
5796. c.	50
5797. c.	50
5798. c.	50
5799. c.	50
5800.	50
5800. c.	50
5805.	50
5883.	50
5920.	50
5935.	50
5962.	50
5981.	50
SEIS MIL	
6000.	50
6012.	50
6020.	50
6035.	50
6040.	50
6041.	50
6047.	50
6063.	50
6094.	50
6123.	50
6131.	50
6133.	50
6141.	50
6158.	50
6160.	50
6178.	50
6192.	50
6207.	50
6211.	50
6225.	50
6226.	50
6232.	50
6238.	50
6268.	50
6285.	50
6309.	50
6330.	50
6369.	50
6379.	50
6402.	50
6406.	50
6426.	50
6429.	50
6451.	50
6455.	50
6463.	50
6479.	50

NUMEROS	PESOS
6482.	50
6483.	50
6506.	50
6519.	50
6520.	50
6535.	50
6553.	50
6581.	50
6604.	50
6670.	50
6681.	50
6689.	50
6690.	50
6729.	50
6763.	50
6770.	50
6773.	50
6782.	50
6788.	50
6790.	50
6806.	50
6824.	50
6828.	50
6842.	50
6844.	50
6848.	50
6866.	50
6868.	50
6870.	50
6895.	50
6902.	50
6922.	50
6933.	50
6937.	50
6947.	50
6954.	50
6969.	50
6970.	50
6971.	50
6980.	50
6990.	50
6998.	50
SIETE MIL	
7004.	50
7018.	50
7027.	50
7041.	50
7046.	50
7048.	50
7061.	50
7095.	50
7133.	50
7200.	50
7203.	50
7234.	50
7263.	50
7286.	50
7293.	50
7300.	50
7311.	50
7313.	50
7318.	50
7322.	50
7342.	50
7348.	50
7363.	50
7376.	50
7381.	50
7394.	50
7396.	50
7423.	50
7432.	50
7452.	50
7458.	50
7461.	50
7488.	50
7494.	50
7497.	50
7524.	50
7526.	50
7558.	50
7562.	**500**
7587.	50
7604.	50
7610.	50
7619.	50
7641.	50
7646.	50
7682.	50
7705.	50
7717.	50
7786.	50
7799.	50
7808.	50
7845.	50
7857.	50
7858.	50
7860.	50
7877.	50
7890.	50

NUMEROS	PESOS
7901.	50
7905.	50
7922.	50
7942.	50
7952.	100
7954.	50
7958.	50
7977.	50
7984.	50
7990.	50
OCHO MIL	
8007.	50
8021.	50
8058.	50
8072.	50
8076.	50
8083.	50
8094.	50
8118.	50
8133.	50
8140.	50
8145.	50
8177.	50
8194.	50
8196.	50
8211.	50
8244.	50
8262.	50
8264.	50
8300.	50
8313.	50
8315.	50
8329.	50
8348.	50
8403.	50
8420.	50
8469.	50
8479.	50
8487.	50
8491.	50
8496.	50
8530.	50
8531.	50
8540.	50
8552.	50
8556.	50
8564.	50
8567.	50
8577.	50
8579.	50
8612.	50
8637.	50
8662.	50
8697.	50
8700.	50
8705.	50
8712.	50
8743.	50
8747.	50
8757.	50
8767.	50
8787.	50
8811.	50
8823.	**500**
8837.	50
8840.	50
8857.	50
8866.	50
8891.	50
8910.	50
8942.	50
8982.	50
NUEVE MIL	
9024.	50
9040.	50
9075.	50
9082.	50
9095.	50
9115.	50
9129.	50
9166.	50
9171.	50
9195.	50
9205.	50
9217.	50
9225.	50
9234.	50
9238.	50
9249.	50
9265.	50
9276.	50
9312.	50
9326.	50
9389.	50
9392.	50
9396.	50
9411.	50
9449.	50
9451.	50

NUMEROS	PESOS
9459.	50
9469.	50
9480.	50
9485.	50
9502.	50
9526.	50
9533.	50
9548.	50
9552.	50
9574.	50
9591.	50
9592.	50
9595.	50
9603.	50
9627.	50
9633.	50
9646.	50
9661.	50
9674.	50
9684.	50
9700.	50
9714.	50
9718.	50
9725.	50
9742.	50
9763.	50
9783.	50
9789.	50
9796.	50
9799.	50
9812.	50
9819.	100
9851.	50
9859.	50
9867.	50
9934.	50
9948.	50
9956.	50
9979.	50
DIEZ MIL	
10010.	50
10065.	50
10077.	50
10088.	50
10096.	50
10117.	50
10122.	50
10136.	50
10149.	50
10171.	50
10174.	50
10182.	50
10184.	50
10185.	50
10196.	50
10225.	50
10260.	50
10263.	50
10264.	50
10272.	50
10289.	50
10292.	50
10322.	50
10334.	50
10335.	50
10336.	50
10337.	50
10362.	100
10371.	50
10380.	50
10428.	50
10429.	50
10431.	50
10483.	50
10573.	50
10576.	50
10584.	50
10588.	50
10626.	50
10630.	50
10636.	50
10652.	50
10661.	50
10669.	50
10675.	50
10691.	50
10705.	50
10734.	50
10736.	50
10754.	50
10777.	50
10844.	50
10888.	50
10890.	50
10903.	50
10930.	50
10972.	50
10998.	50
ONCE MIL	
11015.	50

NUMEROS	PESOS
11061.	50
11083.	50
11090.	50
11122.	50
11135.	50
11142.	50
11149.	50
11151.	50
11168.	50
11183.	50
11192.	50
11196.	50
11226.	50
11241.	50
11250.	50
11266.	50
11268.	50
11333.	50
11335.	50
11343.	50
11346.	50
11366.	50
11385.	50
11387.	50
11413.	50
11417.	50
11420.	50
11476.	50
11495.	50
11499.	50
11503.	50
11546.	50
11567.	50
11642.	50
11654.	50
11741.	50
11748.	50
11761.	50
11781.	50
11824.	50
11832.	50
11842.	50
11857.	50
11858.	50
11859.	50
11866.	50
11873.	50
11884.	50
11898.	50
11899.	50
11926.	50
11939.	50
11951.	50
11972.	50
11983.	50
DOCE MIL	
12038	50
12083.	50
12100.	50
12147.	50
12166.	50
12197.	50
12216.	50
12233.	50
12239.	50
12263.	50
12282.	50
12286.	50
12303.	50
12307.	50
12310.	50
12331.	50
12336.	50
12344.	50
12352.	50
12362.	50
12372.	50
12401.	50
12402.	50
12405.	50
12420.	50
12426.	50
12428.	50
12446.	50
12459.	50
12485.	50
12489.	50
12495.	50
12499.	50
12509.	50
12525.	50
12532.	50
12548.	50
12607.	50
12613.	50
12623.	50
12635.	50
12648.	50
12662.	50
12676.	50

NUMEROS	PESOS
12686.	50
12697.	50
12715.	50
12740.	50
12750.	50
12779.	50
12812.	50
12819.	50
12866.	50
12870.	50
12885.	50
12903.	50
12921.	50
12956.	50
12958.	50
12967.	50
12977.	50
TRECE MIL	
13003.	50
13007.	50
13023.	50
13039.	50
13040.	50
13043.	50
13060.	50
13076.	50
13111.	50
13142.	50
13154.	50
13160.	50
13164.	50
13178.	50
13182.	50
13184.	50
13193.	50
13257.	50
13260.	50
13263.	50
13276.	50
13285.	50
13302.	50
13349.	50
13362.	50
13375.	50
13415.	50
13419.	50
13421.	50
13448.	50
13451.	50
13456.	50
13465.	50
13466.	50
13470.	50
13509.	50
13543.	50
13564.	50
13574.	50
13639.	50
13657.	50
13662.	50
13695.	50
13720.	50
13726.	50
13754.	50
13761.	50
13767.	50
13798.	50
13799.	50
13801.	50
13883.	50
13885.	50
13889.	50
13892.	50
13918.	50
13942.	50
13943.	50
13954.	50
13958.	50
13969.	50
13981.	50
13983.	50
13993.	50
CATORCE MIL	
14001.	50
14023.	50
14029.	50
14074.	50
14108.	50
14136.	50
14144.	50
14159.	50
14184.	50
14192.	50
14199.	50
14200.	50
14210.	50
14214.	50
14220.	50
14255.	50
14258.	50

NUMEROS	PESOS
14262.	50
14279.	50
14304.	50
14306.	50
14321.	50
14335.	50
14361.	50
14365.	50
14379.	50
14389.	50
14399.	50
14410.	50
14430.	50
14434.	50
14454.	50
14458.	50
14482.	50
14493.	50
14537.	50
14547.	50
14580.	50
14582.	50
14592.	50
14606.	50
14626.	50
14688.	50
14692.	50
14697.	50
14707.	50
14709.	50
14717.	50
14725.	50
14747.	50
14787.	50
14796.	50
14797.	50
14814.	50
14817.	50
14821.	50
14823.	100
14842.	50
14861.	50
14867.	50
14878.	50
14887.	50
14910.	50
14921.	50
14943.	50
14977.	50
14978.	50
14989.	50
QUINCE MIL	
15007.	50
15014.	50
15015.	50
15030.	50
15059.	50
15077.	50
15093.	50
15099.	50
15106.	50
15114.	50
15127.	50
15133.	50
15147.	50
15150.	50
15167.	50
15181.	50
15235.	50
15236.	50
15238.	100
15289.	50
15302.	50
15311.	50
15317.	50
15319.	50
15337.	50
15339.	50
15388.	50
15401.	50
15411.	50
15428.	50
15446.	50
15485.	50
15492.	50
15493.	50
15509.	50
15522.	50
15557.	50
15562.	50
15563.	50
15582.	50
15600.	50
15641.	50
15646.	50
15658.	50
15672	50
15686.	50
15701.	50
15716.	50
15749.	50

NUMEROS	PESOS
15771.	50
15782.	50
15786.	50
15791.	50
15794.	50
15823.	50
15828.	50
15858.	50
15865.	50
15881.	50
15901. c.	50
15902. c.	50
15903. c.	50
15904. c.	50
15905.	50
15905. c.	50
15906. c.	50
15907. c.	50
15908. c.	50
15909. c.	50
15910. c.	50
15911. c.	50
15912. c.	50
15913. c.	50
15914. c.	50
15915. c.	50
15916. c.	50
15917. c.	50
15918. c.	50
15919. c.	50
15920. c.	50
15921. c.	50
15922. c.	50
15923. c.	50
15924. c.	50
15925. c.	50
15926. c.	50
15927. c.	50
15928. c.	50
15929. c.	50
15930. c.	50
15931. c.	50
15932. c.	50
15933. c.	50
15934. c.	50
15935. c.	50
15936. c.	50
15937. c.	50
15938.	50
15938. c.	50
15939. c.	50
15940. c.	50
15941. c.	50
15942. c.	50
15943. c.	50
15944. c.	50
15945. c.	50
15946. c.	50
15947. c.	50
15948. c.	50
15949. c.	50
15950. c.	50
15951. c.	50
15952. c.	50
15953. c.	50
15954. c.	50
15955. c.	50
15956. c.	50
15957. c.	50
15958. c.	50
15959.	50
15959. c.	50
15960. c.	50
15961. c.	50
15962. c.	50
15963. c.	50
15964. c.	50
15965. c.	50
15966. c.	50
15967. c.	50
15968. c.	50
15969.	50
15969. c.	50
15970. c.	50
15971. c.	50
15972. c.	50
15973. c.	50
15974. c.	50
15975. c.	50
15975. a.	**100**
15976.	**10,000**
15977. p.	**100**
15977. c.	50
15978. c.	50
15979. c.	50
15980. c.	50
15981. c.	50
15982. c.	50
15983. c.	50
15984. c.	50

M.E.C.D. 2016

Cobre el Premio de - $ 70,000 - en la Casa de la Suerte.

El que juega con la aspiración de ganar, no compra billetes al azar, sino que prefiere, lógicamente, los de un sitio afortunado como lo es la CASA DE LA SUERTE, que da suerte.

El 2do. Premio lo vendió "LA ISLA": - 5,724 - $20,000

ORO
Cubano y americano, compramos en todas cantidades. Pídanos cotización al Tel. M-4422.

"LA ISLA" GALIANO y San Rafael

NUMEROS	PESOS
15985. c.	50
15986. c.	50
15987. c.	50
15988. c.	50
15989. c.	50
15990. c.	50
15991. c.	50
15992.	50
15992. c.	50
15993. c.	50
15994. c.	50
15995. c.	50
15996. c.	50
15997. c.	50
15998. c.	50
15999. c.	50
DIECISEIS MIL	
16000. c.	50
16013.	50
16014.	50
16045.	50
16056.	50
16068.	50
16073.	50
16077.	50
16087.	50
16093.	50
16125.	50
16140.	50
16156.	50
16162.	50
16164.	50
16167.	50
16184.	50
16191.	50
16229.	50
16242.	50
16245.	50
16247.	50
16257.	50
16259.	50
16262.	50
16287.	50
16290.	50
16301.	50
16319.	50
16352.	50
16367.	50
16428.	50
16492.	50
16530.	50
16532.	50
16562.	50
16564.	50
16567.	50
16569.	50
16573.	50
16580.	50
16586.	50
16590.	50
16595.	50
16628.	50
16630.	50
16644.	50
16670.	50
16699.	50
16740.	50
16761.	50
16802.	50
16826.	50
16841.	50
16844.	50
16852.	50
16861.	50
16868.	50
16901.	50
16904.	50
16907.	50
16909.	50
16930.	50
16933.	50
16948.	50
16956.	50
16964.	50
16983.	50
16987.	50
DIECISIETE MIL	
17000.	50
17011.	50
17014.	50
17023.	50
17028.	50
17060.	50
17065.	50
17089.	50
17095.	50
17107.	50
17108.	50
17112.	50
17145.	50
17205.	50
17230.	50
17256.	50
17258.	50
17267.	50
17279.	50
17296.	50
17303.	50
17317.	50
17332.	50
17340.	50
17350.	50
17398.	50
17401.	50
17413.	50
17428.	50
17451.	50
17454.	50
17471.	50
17537.	50
17545.	50
17558.	50
17606.	50
17610.	50
17629.	50
17633.	50
17652.	50
17674.	50
17679.	50
17697.	50
17718.	50
17723.	50
17728.	50
17736.	50
17770.	50
17785.	50
17801.	50
17814.	50
17870.	50
17884.	**500**
17912.	50
17921.	50
17928.	50
17949.	50
17959.	50
17964.	50
DIECIOCHO MIL	
18004.	50
18026.	50
18028.	50
18047.	50
18051.	50
18063.	50
18094.	50
18095.	50
18139.	50
18153.	50
18157.	50
18164.	50
18181.	50
18187.	50
18254.	50
18324.	50
18363.	50
18368.	50
18378.	50
18402.	50
18427.	50
18428.	50
18446.	50
18447.	50
18460.	50
18466.	50
18524.	50
18528.	50
18549.	50
18552.	50
18562.	50
18564.	50
18570.	50
18585.	50
18627.	50
18633.	50
18639.	50
18651.	50
18671.	50
18680.	50
18687.	50
18711.	50
18731.	100
18732.	50
18745.	50
18757.	50
18765.	50
18766.	50
18768.	50
18772.	50
18780.	50
18794.	50
18803.	50
18812.	50
18822.	50
18831.	50
18832.	50
18842.	50
18843.	50
18851.	50
18854.	50
18873.	50
18878.	50
18905.	50
18910.	50
18937.	50
18938.	50
18940.	50
DIECINUEVE MIL	
19005.	50
19006.	50
19009.	50
19056.	50
19073.	50
19080.	50
19082.	50
19091.	50
19126.	50
19158.	50
19206.	50
19211.	50
19231.	50
19232.	50
19250.	50
19265.	50
19267.	50
19268.	50
19280.	50
19281.	50
19308.	50
19316.	50
19328.	50
19356.	50
19360.	50
19379.	50
19381.	50
19432.	50
19438.	50
19447.	50
19474.	50
19479.	50
19510.	50
19595.	50
19617.	50
19618.	50
19621.	50
19630.	50
19641.	50
19644.	50
19646.	50
19648.	50
19649.	50
19679.	**500**
19704	50
19706.	50
19713.	50
19744.	50
19778.	50
19795.	50
19800.	50
19817.	50
19819.	50
19830.	50
19835.	50
19841.	50
19868.	50
19890.	50
19896.	50
19899.	50
19903.	50
19911.	50
19916.	30
19920.	50
19936.	50
19949.	50
19998.	50
VEINTE MIL	
20002.	50
20012.	100
20021.	50
20027.	50
20035.	50
20077.	50
20119.	50
20121.	50
20134.	50
20137.	50
20175.	50
20177.	50
20184.	50
20186.	50
20191.	50
20201.	50
20209.	50
20243.	50
20251.	50
20271.	50
20276.	50
20293.	50
20295.	50
20307.	50
20308.	50
20327.	50
20330.	50
20348.	50
20364.	50
20410.	50
20422.	50
20435.	50
20476.	50
20477.	50
20497.	50
20505.	50
20517.	50
20559.	50
20579.	50
20595.	50
20607.	50
20614.	50
20636.	50
20675.	50
20737.	50
20750.	50
20780.	50
20802.	50
20815.	50
20821.	50
20824.	50
20868.	50
20899.	50
20903.	50
20941.	50
20945.	50
20972.	50
20976.	50
VEINTIUN MIL	
21014.	50
21015.	50
21035.	50
21087.	50
21111.	50
21112.	100
21154.	50
21164.	50
21179.	50
21184.	50
21189.	50
21195.	50
21196.	50
21219.	50
21234.	50
21236.	50
21239.	50
21240.	50
21243.	50
21278.	50
21301.	50
21302.	50
21305.	50
21374.	**500**
21396.	50
21440.	**500**
21454.	50
21466.	50
21473.	50
21483.	50
21488.	50
21563.	50
21575.	50
21581.	50
21584.	50
21591.	50
21592.	50
21601. c.	50
21602.	50
21602. c.	50
21603. c.	50
21604. c.	50
21605. c.	50
21606. c.	50
21607. c.	50
21608. c.	50
21609. c.	50
21610. c.	50
21611. c.	50
21612. c.	50
21613. c.	50
21614. c.	50
21615. c.	50
21616. c.	50
21617 c.	50
21618. c.	50
21619. c.	50
21620. c.	50
21621. c.	50
21622. c.	50
21623. c.	50
21624. c.	50
21625. c.	50
21626. c.	50
21627. c.	50
21628. c.	50
21629. c.	50
21630. c.	50
21631. c.	50
21632. c.	50
21633. c.	50
21634. c.	50
21635. c.	50
21636. c.	50
21637. c.	50
21638. c.	50
21639. c.	50
21640.	50
21640. c.	50
21641. c.	50
21642. c.	50
21643. c.	50
21644. c.	50
21645. c.	50
21646. c.	50
21647. c.	50
21648. c.	50
21649. c.	50
21650. c.	50
21651.	50
21651. c.	50
21652. c.	50
21653. c.	50
21654. c.	50
21655. c.	50
21656. c.	50
21657. c.	50
21658. c.	50
21659. c.	50
21660. c.	50
21661. c.	50
21662. c.	50
21663.	50
21663. c.	50
21664. c.	50
21665. c.	50
21666. c.	50
21667. c.	50
21668.	50
21668. c.	50
21669. c.	50
21670. c.	50
21671. c.	50
21672. c.	50
21673. c.	50
21673. a.	**500**
21674.	**70,000**
21675. p.	**500**
21675. c.	50
21676. c.	50
21677. c.	50
21678. c.	50
21679. c.	50
21680. c.	50
21681. c.	50
21682. c.	50
21683. c.	50
21684. c.	50
21685. c.	50
21686. c.	50
21687. c.	50
21688. c.	50
21689. c.	50
21690. c.	50
21691. c.	50
21692. c.	50
21693. c.	50
21694. c.	50
21695. c.	50
21696. c.	50
21697. c.	50
21698. c.	50
21699. c.	50
21700. c.	50
21706.	50
21719.	50
21727.	50
21734.	50
21735.	50
21744.	50
21750.	50
21762.	50
21775.	50
21779.	50
21800.	50
21827.	50
21840.	50
21864.	50
21865.	100
21890.	**500**
21894.	50
21899.	50
21910.	50
21912.	50
21921.	50
21926.	50
21964.	50
VEINTIDOS MIL	
22001.	50
22004.	50
22014.	50
22068.	50
22072.	50
22117.	50
22165.	50
22176.	50
22177.	50
22205.	50
22208.	50
22223.	50
22228.	50
22230.	50
22240.	50
22274.	50
22281.	50
22310.	50
22317.	50
22331.	50
22356.	50
22369.	50
22371.	50
22408.	50
22415.	50
22428.	50
22430.	50
22452.	50
22459.	50
22474.	50
22491.	50
22500.	50
22502.	50
22511.	50
22514.	50
22551.	50
22562.	50
22564.	50
22571.	50
22575.	50
22576.	50
22588.	50
22599.	50
22601.	50
22623.	50
22635.	50
22643.	50
22657.	50
22702.	50
22713.	50
22725.	50
22746.	50
22751.	50
22756.	50
22758.	50
22764.	50
22769.	50
22771.	50
22779.	50
22791.	50
22829.	50
22838.	50
22862.	50
22865.	50
22873.	50
22876.	50
22937.	50
22954.	50
22973.	50
22999.	50
VEINTITRES MIL	
23015.	50
23047	50
23106.	50
23110.	50
23118.	50
23119.	50
23160.	50
23179.	50
23194.	50
23204.	50
23225.	50
23258.	50
23283.	50
23309.	50
23310.	50
23311.	50
23313.	50
23323.	50
23330.	50
23342.	50
23360.	50
23371.	50
23375.	50
23396.	50
23408.	50
23411.	50
23423.	50
23476.	50
23478.	50
23526.	50
23534.	50
23541.	50
23551.	50
23564.	50
23574.	50
23576.	50
23625.	50
23634.	**500**
23639.	50
23662.	50
23680.	50
23696.	50
23714.	50
23722.	50
23734.	50
23746.	50
23751.	50
23778.	50
23796.	50
23806.	50
23838.	50
23905.	50
23927.	50
23929.	50
23931.	50
23982.	50
VEINTICUATRO MIL	
24006.	50
24076.	50
24112.	50
24131.	50
24171.	50
24192.	50
24227.	50
24232.	50
24265.	100
24272.	50
24288.	50
24305.	50
24308.	50
24342.	50
24352.	50
24362.	50
24363.	50
24367.	50
24369.	50
24382.	50
24396	50
24424.	50
24459.	50
24485.	50
24493.	50
24505.	50
24509.	50
24513.	50
24514.	50
24517.	50
24547.	100
24572.	50
24575.	50
24593.	50
24615.	50
24644.	50
24646.	50
24650.	50
24682.	50
24708.	50
24718.	50
24720.	50
24725.	50
24742.	50
24747.	50
24753.	50
24756.	50
24767.	50
24786.	50
24807.	50
24846.	50
24853.	50
24857.	50
24870.	50
24871.	50
24876.	50
24888.	50
24890.	50
24898.	100
24906.	50
24911.	50
24913.	50
24924.	50
24927.	50
24940.	50
24951.	50
24970.	50
24975.	50
24977.	50
24978.	50
24995.	50
VEINTICINCO MIL	
25005.	50
25015.	50
25036.	50
25038.	50
25040.	100
25066.	50
25083.	50
25095.	50
25099.	50
25131.	50
25154.	50
25162.	100
25185.	50
25215.	50
25218.	50
25228.	50
25245.	50
25247.	50
25269.	50
25286.	50
25296.	50
25348.	50
25361.	50
25386.	50
25462.	50
25469.	50
25470.	50
25479.	50
25515.	50
25530.	50
25531.	50
25544.	50
25548.	50
25554.	50
25565.	50
25567.	50
25568.	50
25576.	50
25608.	50
25633.	50
25691.	50
25718.	50
25721.	50
25722.	50
25726.	50
25732.	50
25748.	50
25757.	100
25763.	50
25775.	50
25795.	50
25808.	50
25815.	50
25827.	50
25845.	50
25860.	50
25862.	50
25865.	50
25872.	50
25874.	50
25877.	50
25888.	50
25904.	50
25942.	50
25956.	50
25966.	50
25978.	50
VEINTISEIS MIL	
26010.	50
26016.	50
26045.	50
26047.	50
26055.	50
26057.	50
26085.	50
26096.	50
26107.	50
26110.	50
26113.	50
26116.	50
26121.	50
26166.	50
26190.	50
26209.	50
26240.	50
26256.	50
26277.	50
26284.	50
26303.	100
26315.	50
26317.	50
26331.	50
26363.	50
26373.	50
26376.	100
26404.	50
26429.	100
26430.	50
26432.	50
26456.	50
26464.	50
26481.	50
26484.	50
26507.	50
26521.	50
26544.	50
26550.	50
26554.	50
26563.	50
26583.	50
26635.	50
26657.	50
26674.	50
26698.	50
26725.	50
26779.	50
26791.	50
26793.	50
26801.	50
26816.	50
26829.	50
26839.	50
26888.	50
26893.	50
26897.	50
26909.	50
26923.	50
26927.	50
26963.	50
VEINTISIETE MIL	
27008.	50
27035.	50
27037.	50
27079.	50
27081.	50
27084.	50
27087.	50
27096.	50
27115.	50
27116.	50
27120.	50
27123.	50
27130.	50
27137.	50
27138.	50
27159.	50
27167.	50
27174.	50
27188.	50
27209.	50
27212.	50
27231.	50
27242.	50
27244.	50
27253.	50
27292.	50
27296.	50
27319.	50
27320	50
27326.	50
27327.	50
27357.	50
27360.	50
27362.	50
27417.	50
27420.	50
27425.	50
27444.	50
27456.	50
27464.	50
27477.	50
27525.	50
27534.	50
27545.	50
27547.	50
27553.	50
27586.	50
27587.	50
27590.	50
27596.	50
27626.	50
27651.	50
27661.	50
27677.	50
27698.	50
27711.	50
27722.	50
27740.	50
27742.	50
27773.	50
27793.	50
27826.	50
27835.	50
27849.	50
27868.	50
27895.	50
27906.	50
27907.	50
27945.	50
27967.	50
27987.	50
VEINTIOCHO MIL	
28035.	50
28046.	50
28072.	50
28083.	50
28102.	50
28127.	50
28135.	50
28145.	50
28150.	50
28160.	50
28180.	50
28191.	50
28221.	50
28284.	50
28285.	50
28289.	50
28308.	50
28315.	50
28316.	50
28373.	50
28403.	50
28428.	50
28459.	50
28487.	50
28488.	50
28513.	50
28517.	50
28528.	50
28535.	50
28537.	50
28583.	50
28594.	50
28602.	50
28639.	50
28650.	50
28660.	50
28699.	50
28726.	50
28755.	50
28783.	50
28809.	50
28840.	50
28879.	50
28930.	50
28940.	50
28941.	50
28958.	50
28963.	50
28986.	50
28996.	50
28997.	50
VEINTINUEVE MIL	
29022.	50
29032.	50
29056.	50
29058.	50
29074.	50
29100.	50
29115.	50
29131.	50
29139.	50
29146.	50
29202.	50
29216.	50
29248.	50
29257.	50
29269.	50
29285.	50
29293.	100
29297.	50
29302.	50
29340.	50
29341.	50
29342.	50
29365.	50
29369.	50
29375.	50
29383.	50
29384.	50
29391.	50
29412.	50
29421.	50
29423.	50
29464.	50
29479.	50
29495.	50
29499.	50
29506.	50
29510.	50
29526.	50
29535.	50
29540.	50
29542.	50
29557.	**500**
29589.	50
29617.	50
29619.	50
29635.	50
29654.	50
29669.	50
29690.	50
29705.	50
29742.	50
29754.	50
29788.	50
29790.	50
29806.	50
29825.	50
29868.	50
29895.	50
29901.	50
29916.	50
29925.	50
29928.	50
29953.	50
29959.	50
29970.	50
29974.	50
29987.	50
TREINTA MIL	
30002.	50
30004.	100
30010.	50
30037.	50
30068.	50
30094.	50
30166.	50
30179.	50
30195.	50
30199.	50
30205.	50
30210.	50
30212.	50
30219.	50
30247.	50
30259.	50
30269.	50
30275.	50
30289.	50
30316.	50
30326.	50
30335.	50
30346.	50
30366.	50
30370.	50
30380.	50
30390.	50
30392.	50
30423.	50
30429.	50
30441.	50
30444.	50
30483.	50
30490.	50
30515.	50
30522.	50
30524.	50
30527.	50
30529.	50
30538.	50
30586.	50
30608.	50
30611.	50
30650.	50
30654.	50
30655.	50
30670.	50
30680.	50
30706.	50
30729.	50
30747.	50
30756.	50
30766.	50
30768.	50
30778.	50
30794.	50
30805.	50
30819.	50
30823.	50
30826.	50
30872.	50
30880.	50
30885.	50
30890.	50
30893.	50
30895.	50
30899.	50
30903.	50
30936.	50
30949.	50
30982.	50
TREINTA Y UN MIL	
31022.	50
31036.	50
31047.	50
31060.	50
31062.	50
31066.	50
31075.	50
31090.	50
31094.	50
31099.	50
31111.	50
31118.	50
31153.	50
31179.	50
31211.	50
31213.	50
31219.	50
31250.	50
31269.	50
31275.	50
31285	50
31289.	50
31303.	50
31326.	50
31336.	50
31337.	50
31342.	50
31357.	50
31358.	50
31366.	50
31376.	50
31385.	50
31405.	50
31411.	50
31437.	50
31441.	50
31448.	50
31487.	50
31489.	50
31529.	50
31539.	50
31561.	50
31592.	50
31611.	50
31623.	50
31631.	50
31633.	50
31642.	50
31643.	50
31646.	50
31665.	50
31691.	50
31704.	50
31711.	50
31776.	50
31800.	50
31826.	50
31832.	50
31835.	50
31853.	50
31857.	50
31866.	50
31868.	50
31881.	50
31896.	50
31900.	50
31920.	50
31936.	50
31950.	50
31965.	50
31983.	50
31997.	50

El premio de $70,000 ha correspondido al número 21674.
Las 2 aproximaciones anterior y posterior al Primer premio han correspondido a los números 21673 y 21675.
Las 99 aproximaciones a la centena del Primer premio han correspondido a los números del 21601 al 21673 y del 21675 al 21700.
El premio de $20,000 ha correspondido al número 5724.
Las 2 aproximaciones anterior y posterior al Segundo premio han correspondido a los números 5723 y 5725.
Las 99 aproximaciones a la centena del Segundo premio han correspondido a los números del 5701 al 5723 y del 5725 al 5800.
El premio de $10,000 ha correspondido al número 15976.
Las 2 aproximaciones anterior y posterior al Tercer premio han correspondido a los números 15975 y 15977.
Las 99 aproximaciones a la centena del Tercer premio han correspondido a los números del 15901 al 15975 y del 15977 al 16000.
El siguiente Sorteo No. 957, ordinario, se celebrará el día 1º de Mayo de 1935 y constará de 30,000 billetes a $10 el entero dividido en centésimos a 10 centavos cada fracción.
Lo que se publica para general conocimiento. - - Habana, 24 de Abril de 1935.

REPUBLICA DE CUBA-LOTERIA NACIONAL - DIRECCION GENERAL

DIRECTOR GENERAL, P. S.

Imprenta y Librería "LA MODERNA POESIA" Obispo 129 al 135 - Habana.

Enrique Roig iniciará esta tarde la defensa de Esteban Hernández, matador de Aragó

Ayer informaron el Fiscal, Dr Ponte Domínguez, y el acusador Dr. Gastón Godoy. Seguirá hoy el juicio por la muerte de Castiñeira. Contra cuatro presidiarios

Dos informes se pronunciaron ayer en el juicio oral de la causa seguida a Esteban Hernández por la muerte de Francisco Aragó: los de los doctores Francisco Ponte Domínguez y Gastón Godoy Loret de Mola, representantes del Ministerio Fiscal y de la acusación particular, respectivamente. Hoy informará el defensor, doctor Enrique Roig, el que manntendrá la tesis de legítima defensa o miedo insuperable en favor de Hernández, interesando que sea absuelto libremente. Mucho público acudió, especialmente damas, y más se espera que acuda hoy.

Dichos acusadores sostuvieron en sus informes, que fueron precisos, documentados y serenos, la culpabilidad del encausado; el doctor Ponte, además de considerar a Hernández reo de homicidio, lo estima del delito complejo de disparo y lesiones, por lo que, además de catorce años, ocho meses y un día de reclusión, pidió fuera condenado a tres años, cuatro meses y ocho días de prisión; el doctor Godoy, que representa los intereses de los familiares de la víctima, pidió, como le corresponde, sólo pena de catorce años, ocho meses y un día de reclusión, por el homicidio de Aragó.

Ambos analizaron la calificación del delito dentro de cada una de sus respectvas tesis; el carácter del procesado, apacible, pero firme y erguido y sereno; todos los antecedentes del hecho que culminaron en la muerte de Aragó y en la heridas a Ernesto López; la prueba testifical y pericial llevada a cabo ante el Tribunal; la descripción de los hechos por el procesado y por su acompañante, el citado López, en contraste con la muy abundante de los testigos presenciales que estiman es acusatoria. la ausencia de portación de armas por parte de Aragó y la portación del revólver por Hernández; su deseo evidente de encontrar a Aragó para lo que fué hasta el domicilio de él; el informe del Subinspector de la Policía Judicial, señor Llinás, que corrobora lo dicho por los testigos de cargo, entre ellos los presenciales, vigilante Lanz y Alfredo Clemente Sansón; la prueba pericial llevada a cabo por los médicos forenses que informaron que el repetido Aragó recibió la herida que le produjo la muerte, por la espalda, cuando corría ante la agresión del procesado, agresión que no se ha justificado la precediera acto alguno violento por parte de aquél.

Combatieron ambos las eximentes de legítima defensa y de miedo insuperable, tan brillantemente planteadas por el defensor doctor Roig, ya que no consta la agresión de Aragó ni su forma, a lo sumo una acción de Aragó para impedir el ataque por parte de Hernández; no existiendo, tampoco, a juicio de los informantes la racionalidad del medio empleado para repeler o impedir la agresión ni la falta de provocación por parte del procesado.

Ambos informantes, también, trataron el problema debatido desde el punto de vista jurídico, con abundante doctrina del Tribunal Supremo y tesis de tratadistas cubanos y extranjeros.

LOS SUCESOS DE LA PAPELERA CUBANA

La muerte de Julián Bra, en Puentes Grandes, junto al edificio que ocupa la fábrica La Papelera Cubana, seguirá viéndose esta tarde, ante la Sala Cuarta de lo Criminal de la Audiencia, con la prueba testifical, siendo posible que termine el acto, quedando el juicio concluso para fallo. El proceso se sigue, como es sabido, contra Aurelio Rafael Herrera y José Domínguez, para quienes se piden veinte años de reclusión por el Ministerio Fiscal, defendiendo los doctores Carlos M. Palma y Jesús A. Portocarrero, que mantienen conclusiones absolutorias.

LA MUERTE DEL COMERCIANTE CASTIÑEIRA

Siguió ayer y continuará hoy, ante la propia Sala, el juicio contra Irene Acosta, por la muerte del comerciante de Nueva Gerona, José M. Castiñeira. El Fiscal, Dr. Humberto de Cárdenas, sostuvo en su informe la pena pedida de veinte años de reclusión y el acusador particular, Dr. José Pérez Cubillas, la de muerte por asesinato. Hoy terminará el acusador y hablará el defensor doctor Salvador Sánchez Fernández, que alega la eximente de legítima defensa.

CONTRA CUATRO RECLUSOS DEL PRESIDIO

Para el 3 del venidero mayo, ha sido señalado, por la repetida Sala Cuarta, el juicio contra Candelario Moré, Rogelio Bocalandro, Vicente Hernández Mesa y Rafael Hernández Echevarría, por asesinato de Dámaso Tamayo, en el Presidio Modelo de Isla de Pinos, de donde era jefe de galera la víctima y estaban recluídos los procesados. Pide el fiscal pena de muerte, alegando la no participación los doctores Fernando Busto y Fabián García de la Vega, defensores.

LA TRAGEDIA EN FERNANDINA Y SAN RAMON

Hoy seguirá conociendo la Sala Tercera de lo Criminal del juicio del proceso contra Francisco Bregante, por la muerte de Federico Dreke, el 8 de septiembre del pasado año, en Fernandina y San Ramón. Pide el fiscal veinte años por homicidio con agravantes de uso de arma prohibida y reincidencia, refutando los cargos el defensor, Dr. Jesús A. Portocarrero, quien mantiene conclusiones de no participación.

DESEAN COBRAR LOS JUBILADOS SUS 19 MESES

Uno de ellos se dirige al Presidente del Consejo de Estado y formula la demanda

Sr. Presidente del Consejo de Estado.

Honorable Señor:

Conocedor como soy de la actuación de Vd. en la vida pública de nuestra Patria, como cubano atento siempre a todos los hechos y al desenvolvimiento de nuestros hombres públicos, desde la guerra de independencia hasta hoy, teniendo en cuenta además y sobre todo que formó usted parte del contingente de los buenos que lucharon por la República, me permito molestar a usted con esta Exposición, seguro de que ha de prestarle la atención que merece, porque es de justicia y usted es un hombre justiciero.

Los jubilados y pensionados del Retiro Civil están amenazados de seguir muriéndose de hambre y de abandono, porque los llamados a remediar su situación no se dignan siquiera prestarle atención a sus justas demandas.

Los jubilados y pensionados civiles son los seres más desgraciados y menos afortunados de todos los habitantes de esta tierra, por la indiferencia que se tiene con ellos, por el abandono en que viven muriendo, parece que pertenecemos a otras castas; que no son cubanos, ni tienen familias cubanas; porque reclamando lo suyo parecen que imploran misericordia para alcanzar lo ajeno.

El odioso régimen que presidía Gerardo Machado, dilapidó nuestros fondos, y como consecuencia a los jubilados se nos deben diecinueve meses y ahora venimos cobrando con un mes de atraso, el 50 por ciento de nuestras jubilaciones. Sin embargo, los maestros, los Catedráticos, los empleados todos, han cobrado sus atrasos. Solamente los jubilados no han podido conseguir que se les pague un solo mes de los suyos, de sus fondos detentados... Una nueva e irritante modalidad de la justicia!

Pudiera extenderme exponiendo a usted fundamentos y razones en favor de nuestra demanda, pero en obvio del tiempo quiero pedirle, sin hacerme molesto que interponga su influencia por que cuanto antes se apruebe por el Honorable Organismo que usted dignamente preside, el proyecto de Ley presentado por el doctor Oscar Edreira, evacuada, como ha sido ya, la Ponencia del doctor Viamonte.

Como cubano, hijo de libertador muerto en la guerra, como jubilado, después de más de 28 años de servicios honrados a la Administración, espero que usted ayude a aliviar la pavorosa situación que confrontan más de seis mil familias cubanas que viven muriendo con la exigua pensión que perciben.

Con nuestro agradecimiento y mayor respeto, soy de usted atento y S. S.

Antolín Cebrián

Lea AVANCE todas las tardes.
Dirigido por José I. Rivero

Interesante cuestión resuelta sobre nulidad de matrimonio de ratificación de un testamento

Condenado un presidiario que hirió a otro y mató a uno q. trató de defenderlo

En juicio de mayor cuantía que sobre nulidad de matrimonio y otros pronunciamientos, seguido en el Juzgado de Primera Instancia de Almendares, por Doña Manuela Couce Montero, vecina de Doreso España, contra Doña Dolores Prieto Bustabat, de la Habana, por sí y como madre de los menores Juan Alberto, Alfredo Esteban y Mario del Carmen Formoso Prieto, el Juez declaró con lugar la demanda y nulo el matrimonio celebrado en el Juzgado Municipal del Norte en 12 de Enero de 1929 y nulas, asimismo las inscripciones de nacimiento de los menores hijos, declarando que la demandante, Manuel Couce estaba casada legítimamente en el momento en que Formoso contrajo nupcias con la señora Prieto y que era a aquélla a la que correspondía el total de los bienes gananciales del matrimonio y, en su consecuencia nulo, a la vez, el testamento otorgado por Formoso, que dejó cuantiosos bienes a la señora Prieto y a sus hijos, imponiendo las costas a la demandada.

Pero la Sala Primera de lo Civil de esta Audiencia, aceptando, en parte, los alegatos del Dr. Idalberto del Pico, letrado director de la señora Prieto, ha declarado con lugar, en parte, la apelación interpuesta por dicho letrado y revocando la resolución del Juez declara la validez del testamento y sin lugar, por tanto, la demanda en cuanto a la petición de nulidad del mismo, pero con lugar la demanda en cuanto a la nulidad del segundo matrimonio y legítimo el que tuvo lugar en España con la señora Couce, declarando, también, que el matrimonio contraído en el Municipal del Norte con la señora Prieto no produce efectos civiles de ninguna clase y que son nulas, por tanto, las inscripciones de nacimiento de los menores antes citados en lo que respecta a la condición de hijos legítimos, aceptando la Sala los legados hechos en el testamento y respetando la cuota vidual usufructuaria a favor de la señora Couce y la participación hereditaria de la segunda esposa y los hijos que contiene el testamento otorgado por el señor Formoso.

El Magistrado Dr. José Rodríguez Acosta formuló voto particular aceptando la sentencia en cuanto a la nulidad del segundo matrimonio pero que no debió nunca de haber afectado la sentencia al derecho de los hijos, y entiende debe subsistir en todo caso los derechos civiles que el Código establece.

GRAVE PENA PARA UN PRESIDIARIO

El Fiscal de la Audiencia doctor Francisco Ponte Domínguez ha interesado que se pene con veinte años de reclusión al penado del Presidio Modelo Benigno Batista González, como autor de homicidio, debiendo también, ser castigado con 180 días de encarcelamiento por lesiones, todo con las agravantes de uso de arma prohibida y reincidencia, ya que Batista ha sido ejecutoriamente condenado a dos penas de doce años y un día de reclusión, cada una, por doble homicidio, en Palma Soriano, las que extinguía al cometer los hechos objeto de esta causa. Basa su petición el Dr. Ponte Domínguez en que al no acceder Miguel Mariano Lorenzo Estévez también recluso en Isla de Pinos a determinados requerimientos de Benigno Batista, al encontrarse ambos en el Presidio citado, el 2 de Febrero de este año, con un cuchillo de punta, dicho procesado lo hirió y al acudir en auxilio del lesionado el también recluso Juan Corona Montoya, fué agredido por Batista, con el mismo cuchillo, privándolo de la vida.

La Comisión Nacional de Propaganda y Defensa del Tabaco Habano debe certificar cualquier embarque con destino a la República Española

Un nuevo Pliego de Condiciones para sus Convenios con los fabricantes de La Habana de la Cía. Arrendataria, hace que el Secretario de Agricultura firme importante Resolución

La Compañía Arrendataria de Tabacos de España, (República Española), ha dictado un nuevo Pliego de condiciones para sus Convenios con los fabricantes de la Habana. Como resultado de esas estipulaciones, el Secretario de Agricultura, ingeniero Carlos M. de La Rionda, en su carácter de Presidente de la Comisión Nacional de Propaganda y Defensa del Tabaco Habano, ha firmado la siguiente importante resolución:

RESOLUCION:

POR CUANTO: En junta celebrada por la Comisión el día 5 de los corrientes, se dió cuenta con el Pliego de Condiciones de la Compañía Arrendataria de Tabacos de España, para contratar la venta en comisión de tabaco torcido de Cuba, aprobado por orden ministerial de fecha 13 de febrero de 1935.

POR CUANTO: La cláusula primera del referido Pliego de condiciones estatuyó que las peticiones para celebrar contratos con la Compañía Arrendataria de Tabacos de España, calle de Barquillo número 5, Madrid, deben ir acompañadas de una certificación librada por el organismo oficial existente en Cuba, «Comisión Nacional de Propaganda y Defensa del Tabaco Habano», certificación acreditativa de que el peticionario es fabricante de tabacos con talleres establecidos en las localidades que indiquen, y de los elementos de producción con que cuenten.

POR CUANTO: En la junta antes mencionada se presentó una moción proponiendo las reglas que han de seguirse en la expedición de los certificados, cuya moción fué aprobada.

POR CUANTO: En cumplimiento del acuerdo de la Comisión, de conformidad con el artículo 24 del Reglamento de 4 de enero de 1928, dictado para la ejecución de la Ley de 12 de julio de 1927, y en uso de las facultades que me están conferida.

RESUELVO

PRIMERHO: Que por el Secretario de la Comisión Nacional de Propaganda y Defensa del Tabaco Habano, se expidan las Certificaciones a que se contrae la cláusula primera del Pliego de Condiciones de la Compañía Arrendataria de Tabacos de España, ajustándose a los siguientes requisitos:

1º.—Cada fabricante, al dirigir a esta Comisión la solicitud de las certificaciones, deberá hacer constar bajo juramento los siguientes particulares:

a). Clase y número de la licencia municipal, especificaciones si tributa como fábrica de tabacos de Vuelta Abajo, o de Partido, etc.

b). Lugar o lugares en que tengan establecidos los talleres mencionando los mismos por departamentos.

c). Constancia de que sus tabacos son elaborados a mano y con tripa larga.

d). Número y nombre de las marcas que se van a contratar.

e). Número de tabacos elaborados durante el año natural de 1934.

f). Total pagado a empleados y obreros durante el mismo período. Se excluye la retribución de Gerente, administradores, etc.

g). Existencia que tenía en sus almacenes en la fecha del último inventario siempre que éste haya sido practicado entre las fechas de diciembre 31 de 1934 y febrero 28 del año actual, ambas inclusive. Si el último inventario fué practicado en alguna otra época no comprendida entre esas fechas, deberá hacer constar la existencia real y positiva en diciembre 31 último. A las efectos de este dato detallará por separado el número total de tercios de capa y el número total de tercios de tripa, entendiéndose por capa aquellos cuyo precio sea mayor de $100. Dará también el importe global de dicha existencia de tabaco en rama.

h). Número de barriles llenos de tripa despalillada que tenía en existencia en igual fecha a la del inventario de tabaco en rama. Valor de dicha tripa, según inventario.

2º.—Los datos que anteceden, aportados por los fabricantes, serán comprobados por auditores públicos de reconocida respetabilidad. La Comisión nombrará el grupo de auditores que le merezcan garantía para este trabajo y, de entre ellos, cada fabricante podrá escoger a quien mejor le plazca, ya que el trabajo en cuestión será costeado por el propio fabricante, quien deberá ajustar el precio con los auditores y pagarlos. sin la menor intervención de la Comisión. Los auditores mandarán directamente a la Comisión el original del informe.

3º.—Tan pronto como la Comisión tenga en su poder la relación jurada del fabricante que se detalla en la cláusula primera y el informe satisfactorio de los auditores, procederá a expedir las certificaciones consiguientes, una por cada marca que se solicite.

4º.—Serán por cuenta del fabricante los sellos que haya que fijar en los certificados, así como el pago de los derechos fiscales que los mismos devenguen.

5º.—Las certificaciones que expida la Comisión incluirán todos los datos relacionados en la cláusula primera y serán firmadas por el Secretario de Agricultura, en su carácter de Presidente de la Comisión.

6º.—Las certificaciones se entregarán al interesado por duplicado, poniendo una nota en el duplicado de que el mismo sólo es válido si el original no ha sido presentado con anterioridad."

Dado en la Habana, a los nueve día del mes de abril de mil novecientos trenta y cinco.

Carlos M. de la Rionda,
Secretario de Agricultura,
Presidente de la
Comisión Nacional de Propaganda y Defensa del Tabaco Habano.

LA DICHOSA
COMPAÑIA CENTRAL
OBISPO Y COMPOSTELA
• HABANA •
TELEFONO A-6770
APARTADO 748

PARA EL 1o. DE MAYO COMPRE EL "GORDO" en LA DICHOSA

A razón de $10.00 el billete entero más franqueo enviamos cualquier pedido que se nos haga.
COMPRAMOS y VENDEMOS PESETAS. Pida COTIZACION

"ANTIGUA DE PELLON"
CASA DE CAMBIO Y BILLETES DE LOTERIA
COMPRE SUS BILLETES EN ESTA CASA
Absoluta seriedad en todas nuestras operaciones
PEÑA Y VEGA
TENIENTE REY Y SAN IGNACIO. TELEFONO A 3148
MONTE Y BELASCOAIN (Cuatro Caminos) Teléfono: M 5775
SUCURSALES
MONTE Y ZULUETA "La Central" Teléfono: M 5335

M.E.C.D. 2016

Bromas y Veras

Por Joaquín ARISTIGUETA

EN esta gran rebambaramba revolucionaria nada mereció nuestras censuras (y fungimos de Catilinas de vía estrecha) como la ilojedad de los más de los catedráticos y la connivencia de los menos con los antiestudiantes que tambien eran los menos: por ello habíamos pedido una urgente y radical depuración, amputar los miembros enfermos, así de los claustros de profesores como de los alumnados: pero nos parece que la determinación tomada en la ley 78 del día diez, que declara terminados los servicios de todos los profesores y empleados de los institutos, va más lejos de lo que se pedía, de lo que era necesario y de lo que demanda la justicia.

Pues hay que reconocer que no todos los catedráticos fueron venales, ni comunizantes, ni siquiera todos fueron débiles: pues los hubo viriles en la defensa de su autoridad y decoro y, en conjunto, el claustro de la Habana se opuso a tomar el acuerdo de solidaridad con la huelga estudiantil y para ello hubo de resistir enérgicamente la presión, del más puro estilo sindical, que se hizo para arrastrar a los catedráticos a una actitud de franca rebeldía y apoyo a los agentes de Moscú.

Quiere esto decir que tan injusto sería no limpiar las cátedras como arrasarlas so pretexto de limpia y, ya que fuimos claros y viriles en las acusaciones oportunas, ahora hemos de ser también francos y decididos en la defensa de una clase totalmente envuelta en una misma inculpación, por efectos de dicha ley cuando no es la clase, toda la clase, culpable, sino algunos, los menos de sus miembros.

Y lo advertimos porque no es muy buen remedio la injusticia para reparar entuertos, pues si el Estado tuvo, durante la rebambaramba, catedráticos de solvencia mental y rigor moral, que se opusieron a las maniobras anarquizantes, con la injusticia no haría otra cosa que incisar a la rebelión a esos mismos mantenedores de la ética y del prestigio profesional.

No se nos oculta la dificultad existente para la rehabilitación de las enseñanzas superiores y la urgencia que el país siente de que la juventud no amplíe más sus cuatro o cinco años perdidos en huelgas y revueltas inconsultas; tampoco desconocemos la inclinación oficial hacia la capacitación de la enseñanza libre (más bien la diríamos «privada», porque libre, lo que se entiende por libre, no debe serlo jamás). Incluso apoyamos la idea si esa enseñanza queda sujeta a principios sabios y a control final del Estado, pues ya hemos dicho que necesitamos un par de universidades más y lo menos cuatro o cinco institutos nuevos: pero esto no quiere decir ni que los centros existentes hayan de desaparecer ni mucho menos que los catedráticos honorables hayan de ser incluídos en una penalidad común con los delincuentes, pues a la delincuencia llegaron los que convirtieron las cátedras en estímulos disolventes y en apostolados de odio social. Y como a tanto llega el decreto 78, recabamos del Gobierno su inmediata rectificación y las medidas discretas, tanto como viriles, que lleven a una depuración cuidadosa y justa.

Y urgen tal depuración y esa rectificación porque ya están aprovechando el natural disgusto los que temen el análisis fiscalizador y los que no se dan por vencidos ante las actuales corrientes reivindicatorias de la Autoridad y de los principios democráticos. Y lo advertimos a título de indicio grave que el Gobierno debe tener en cuenta rápidamente: porque si en unas ocasiones el excesivo rigor crea víctimas y en otras la excesiva benevolencia ampara culpables, el Estado no habrá conseguido otra cosa que aumentar sus enemigos con los que, en pago a su lealtad, recibieron la ofensa.

Y no lo decimos a humo de pajas: ha llegado a nuestro poder un «papelito» de los que circulan subrepticiamente, en el que se trata de captar a los catedráticos para un «frente único». Y el modo de denominar ya indica el origen: «frente único, «común», «comunista». En política no hay más frentes unicos que los que producen, artificialmente, los comunizantes. Y ya se trata de formar otra vez el «frente único» de estudiantes y catedráticos, que es tanto como formar de nuevo la «tángana». Y, como de costumbre, es a base de un plan de «reivindicaciones» en el que se envuelven, solapadamente, las finalidades de razón con las de propósito político, de dominio de masas, que no es igual que «opinión de masas».

Y si no, véase el «plan» del «frente único» que no se ha formado porque aún quedan catedráticos conscientes y valerosos que se negaron a firmar, aunque han firmado otros por debilidad, por inadvertencia y sólo son los enterados aquellos que necesitan organizar la desorganización. Dice así el «papelito»:

Primero: Reapertura de los centros docentes oficiales en condiciones que sean compatibles con la dignidad profesional y estudiantil. (Y, claro está, el concepto de la «dignidad» queda a la definición del «Comité del Frente Unico», inevitable).

Segundo: No cooperar, bajo ningún concepto, a la apertura ni funcionamiento de los llamados Centros Libres de Enseñanza, con los cuales se pretende substituir aquellos.

Tercero: Gestionar, en su oportunidad, la expulsión del Claustro, de aquellos profesores que lleguen a prestar servicios en tales Centros Libres.

Cuarto: Desconocer toda validez académica a las notas y títulos que expidieren dichos planteles libres.

Quinto: Abstenerse de prestar servicios en los planteles oficiales si uno solo de sus compañeros de Claustro resultare objeto de represalias por parte del Gobierno, so pretexto de los últimos acontecimientos.

Naturalmente que en este último artículo (el quinto; bien dicen en los toros, que no hay quinto malo) es el primero en interés para los promotores del movimiento y que se queda sólo en cuanto a proporcionar «razones» para que no vuelva a haber estudios de aquí al Juicio Final.

Véase pues, si es importante que el Gobierno proceda rápidamente a la reparación de su injusticia y a la depuración radical, de modo que se queden como tales profesores los que han sabido serlo y no lo sean más los que olvidaron que lo eran.

Urge esa reparación y urge también otra más importante: la de que no sigan, los estudiantes que desean estudiar, sin poder hacerlo. Que ya son muchos los años perdidos y ello amenaza producir una generación cubana de seres indefensos para la vida y, de prolongarse, crearía una era, a plazo fijo, de retroceso cultural cubano.

Con pasajeros para la Habana y Veracruz, arribará el lunes el Trasatlántico francés Mexique

Salió de Vigo, el martes, 22, directamente para nuestro Puerto. Llegará hoy el Inspector General de Consulados de los Estados Unidos. Recaudó ayer la Aduana la cantidad de $95,304.47

(INFORMACION GENERAL DEL PUERTO DE LA HABANA)

Según cablegrama recibido por el Sr. Goerge Dorr, Agente General en la Habana de la Trasatlántica Francesa, se sabe que el trasatlántico «Mexique», salió de Vigo para la Habana en la madrugada del día 22 del corriente, esperándose que arribe a nuestro puerto el próximo lunes.

Trae el correo francés carga general, correspondencia y pasajeros para la Habana y Veracruz.

Cortesías a un Cónsul

En el vapor Siboney llegará hoy de Veracruz el señor Mathaniel P. Dawes y señora, Cónsul General e Inspector de Consulados de los Estados Unidos, a quienes se les dispensarán las cortesías de estilo.

El «Attika»

El vapor alemán Attika, del Lloyd Norte Alemán, llegó de Tampico con carga general en tránsito, habiendo tomado carga en la Habana, zarpando después para Bremen.

El Estrada Palma

El ferry Estrada Palma llegó de Key West con wagones de carga general y varios vacíos y salió llevando wagones cargados de piñas.

La recaudación

La Aduana de la Habana recaudó ayer la cantidad de 95.304 pesos 47 centavos.

El Munargo

De New York y Miami, llegó ayer el vapor americano Munargo, que trajo carga general, 32 pasajeros para la Habana y conduce 64 turistas en tránsito.

Para la Habana llegaron en este barco el agente de la Munson Line en esta capital, señor Federico Casteleiro; la señora Irene Austin; doctor Lloyd Shanklin; Pablo Urquiaga; María Teresa Hernández; María del C. Pérez; Gilberto Ortega; Ricardo Fernández; Emilia de la Torre; Josefina Gastón e hija; Charles González y familia; Joseph Duany e hijo; Isabel Henríquez; Sofía Montalvo; Vicente Moré.

El Quirigua

El vapor americano Quirigua, llegará hoy de Cristóbal, con cargamento de frutas y pasajeros para New York y la Habana.

En este barco embarcarán para New York el doctor H. E. Hein y señora, que pertenece al Hall School de New York; el profesor F. J. Salvatore, del Brooklyn College; Martin Taylor, Abogado de los Consolidados de Cuba; Angel Pérez; Antonio Aguilera y señora.

Llevará este barco para New York 115 barriles de wiskey; 1000 sacos de cacao; 100 bultos de miscelánea; 600 de vegetales.

El Metapán

En el vapor Metapán, para New Orleans, embarcarán María L. Foinaz del Castillo, hija del Ministro de Cuba en Portugal; Newton D. Thorma, William Rolston e hijos, de la San Francisco Sugar Co. y E.P. Moore, del Central Violeta.

Cargamento de gasolina

Ayer tarde llegó de Huston, Texas, el vapor-tanque americano Chilois, que trajo un cargamento de gasolina.

Salidas

Salieron ayer el noruego Bestum, para Cárdenas; el inglés Baron Mallay, para Caibarién; el ferry Estrada Palma, para Key West; el alemán Attika, para Bremen.

Los que embarcan

Para los Estados Unidos y por la vía de Key West, embarcarán hoy Hortensia Guiteras e hija; Emilio R. Rojas; Hortensia de Dios Prieto; Manuel Trelles; Florentino Rollan; José de Cárdenas; María V. de la Llama; Justo A. Núñez; Francisco G. Wall; Manuel Val González e hija; Concepción M. de Ardura e hijo; Regina F. de Aizcorbe; Abelardo Pozo; doctor Vicente Pardo Castelló y señora; Isabel Suárez e hijo; Filiberto Cobielle; Enrique J. Ortega; Francisco Miranda.

Excursiones a Miami

Por la Peninsular Occidental S.S. Co., se han organizado una serie de excursiones cortas a Miami, utilizándose la ruta de Key West, siempre interesante por las obras del viaducto y otras que van embelleciendo todas aquellas playas que ya lo son de por sí por lo dilatado de los arenales.

Mr. W. G. Whitsett, Agente de Pasajeros de la Compañía, se ocupa de dar cuantos pormenores sean requeridos.

El vapor «Cuba»

Anoche llegó de Tampa y Key West, el vapor americano «Cuba», conduciendo 60 pasajeros, de los que anotamos a los que siguen: Manuel Galán; Gabriela C. Maestri; Severino Machín; Aida Delgado e hija; Emilia M. de Ortega; José Carvajal; Vicente Grau, Adolfo López y señoraV; Alejandro Torres; Manuel C. Rodríguez; Antonio Rodríguez; Stéfano Calcavecchia; Francisca Antich Gil; Aurora León de Antich; José Ariosa y familia. Rafael Martínez; Manuel Naranjo e hijo; Carmen y Adolfo Valdés, Antonio y Julio Alvarez y Blanca Cardín.

LA CUESTION DE LIMITES ENTRE MEXICO Y EE. UU.

La zona del Chamizal, «Sarre» americano.—Posible solución del largo conflicto.

Por S. L. A. Marshall

MEXICO y los Estados Unidos tienen su «problema del Sarre». En la zona fronteriza que comprende la ciudad norteamericana de El Paso (estado de Texas), hay unas doscientas cincuenta hectáreas que se conocen con el nombre de «El Chamizal», que están actualmente bajo la soberanía de Washington y que México reclama.

Sólo un sector muy limitado está al tanto en los Estados Unidos de los antecedentes de este problema; en México, en cambio, el pueblo entero los conoce y tiene la convicción de que ese territorio le ha sido arrebatado arbitrariamente por el gobierno vecino.

Es por este motivo que no obstante el progreso que se logre en la solución de los varios asuntos pendientes entre los dos países no se habrá cimentado solidamente su amistad hasta que se resuelva definitivamente y en forma satisfactoria el problema del Chamizal Ya lo dijo hace algún tiempo el malogrado embajador norteamericano en la capital azteca:

—Nada puedo hacer en México: a cada paso sacan a relucir lo del Chamizal.

Después de cincuenta años de controversia, el problema del «Sarre» americano vuelve a ponerse de actualidad por haber ciertos indicios que permiten suponer la posibilidad de un arreglo definitivo. La causa fundamental de las diferencias que este asunto ha causado entre las dos naciones está contenida en tres palabras que forman parte del tratado firmado en 1884. Las disputas anteriores relacionadas con la demarcación de las fronteras fluviales norteamericano-mexicanas quedaban aparentemente solucionadas por ese tratado, que establecía que la jurisprudencia relativa a los cambios de cauce del río Grande quedaría sujeta a los preceptos del derecho internacional. Entre las causas del cambio de cauce enumeradas por el tratado se mencionaba la erosión «lenta y gradual». Esas palabras «lenta y gradual» son la clave de la disputa del Chamizal.

Cuando se efectuó la triangulación de la frontera en 1848 y en 1853, el Chamizal estaba al sur del río Grande. Empero, en el transcurso de los veinte años subsiguientes el río fué cambiando gradualmente su cauce hacia el sur, debido a la erosión, y este proceso fué acelerado por la crecida que experimentó en 1864. Sin embargo, fué sólo en 1895 que la Comisión Internacional de Fronteras tomó en consideración el litigio ocasionado por el hecho de que las tierras cultivadas anteriormente por los agricultores mexicanos de Ciudad Juárez formaban ahora parte de la ciudad norteamericana El Paso, cuya soberanía ejerce Estados Unidos.

Al avocarse al estudio del problema, la comisión mixta de referencia no pudo ponerse de acuerdo, por lo que el problema del Chamizal pasó a ser, durante los quince años siguientes, objeto de enconadas controversias.

En 1910 las dos naciones convinieron en someter el asunto a arbitraje. El tribunal arbitral se componía de un delegado por cada una de las partes litigantes y otro neutral, que fué el jurisconsulto canadiense señor Eugene La Fleur.

En el laudo arbitral el señor La Fleur se pronunció de parte de Estados Unidos en lo tocante a los puntos referentes a la naturaleza móvil del río y su efecto sobre la delimitación de las fronteras hasta 1884, y de parte de México en lo tocante al significado de la «rapidez» o «lentitud» de la erosión. El laudo del delegado canadiense tendía, evidentemente, a conciliar las opiniones.

Los Estados Unidos, que habían convenido en someterse al arbitraje, se negaron a aceptar las conclusiones del señor La Fleur alegando que éste había excedido sus atribuciones, que el laudo no establecía los medios de llevar a la práctica sus recomendaciones, y que por consiguiente era nulo.

Esta falta de cumplimiento, oficial y deliberada, de los Estados Unidos, causó penosa impresión en México, que veía repudiadas las obligaciones contraídas por su vecino y establecidas por el juicio imparcial de un juez neutral. Desde entonces el asunto del Chamizal ha sido una nube constante en las relaciones diplomáticas de México y Washington

La actual comisión de límites se propone resolver el problema admitiendo la soberanía mexicana sobre el territorio situado al sur de la frontera antes del deslizamiento de 1864, efectuando después diversos ajustes territoriales.

Esta solución equivaldría a reconocer la justicia del laudo La Fleur, lo que satisfaría así al honor de México y permitiría llegar a un acuerdo práctico sobre la demarcación de la línea fronteriza que, de admitirse la tesis mexicana, pasaría por el centro mismo de la ciudad El Paso.

Los señores L. M. Lawson y Gustavo Serrano, delegados norteamericano y mexicano respectivamente, han efectuado sendos estudios del problema basados en reconocimientos topográficos anteriores al comienzo de la disputa y, basándose en el coeficiente anual de erosión del río, han logrado llegar a un acuerdo sobre la posición que debe haber ocupado el río Grande antes de 1864.

Los estudios de estos delegados demuestran que la zona, que según el laudo La Fleur pertenece a México, comprende una franja de la ciudad El Paso, incluyendo las cabezas de puentes internacionales, además de cierta extensión sub-urbana dedicada actualmente a diversos cultivos.

Interpretando la solución desde un punto de vista eminentemente práctico, lo que la comisión de límites parece decir es en realidad lo siguiente:

—La soberanía mexicana sobre el territorio en disputa queda reconocida, como cuestión de justicia internacional. Pero los Estados Unidos continuarán en posesión de la zona, como cuestión de conveniencia internacional. Por consiguiente, los Estados Unidos deberán ceder a México una superficie equivalente de tierras situadas sobre el mismo río, pagándole también la diferencia entre el valor del Chamizal y el de la tierra que se le ceda en su reemplazo.

Washington, abril 23 de 1935.

Burla Burlando

NI VENCIDOS NI VENCEDORES

LO peor que nos suele suceder a los españoles es que nunca salimos ganando nada después de nuestras guerras; si salimos vencidos de nada nos sirve el escarmiento; y si salimos vencedores nunca sabemos sacar el debido provecho de la victoria... Tal vez contando con esto los hombres del Congreso republicano español han escrito en la nueva Constitución el artículo en que «España renuncia a la guerra»...

Afortunadamente los españoles pocas veces tomamos las cosas muy a pecho. En caso de salir derrotados nunca nos paramos a considerar la parte que nuestros errores han tenido en nuestra derrota; generalmente la achacamos a nuestra mala suerte, y luego encontramos un gran alivio al proclamar que hemos sucumbido heroicamente.

Pero cuando salimos victoriosos nos sucede algo peor. Apenas hemos triunfado, lo primero que se nos ocurre es echarnos a dormir o, lo que es más frecuente, dividirnos en facciones para disputarnos el botín conquistado. Lo primero, lo del dormir, puede revelar pereza o grandeza de ánimo, pero también puede demostrar descuido o ignorancia; sobre todo, si el enemigo ha quedado en condiciones de rehacerse y volver al combate.

En cuanto a lo segundo, esto es, lo de dividirse en facciones, resulta todavía más lamentable. La historia de España está llena de ejemplos que confirman lo que acabamos de decir. La gran epopeya de la Reconquista duró ochocientos años porque apenas don Pelayo salió vencedor a las llanuras de Castilla, cuando sus sucesores se dividieron en bandos contrarios, en vez de marchar unidos contra el musulmán, su común enemigo. Por eso la guerra duró ocho siglos en vez de haber durado algunas décadas.

En la conquista de América sucedió algo parecido. Cortés no tuvo mayor enemigo que su compatriota Pánfilo de Narváez; ni a Pizarro le dieron tanto que hacer los guerreros Incas como el que había sido su compañero de armas Diego de Almagro... Por unas y otras causas surgidas entre los mismos españoles, la conquista del Nuevo Mundo se hizo más larga y sangrienta.

Nos sugiere estas amargas consideraciones lo que está pasando actualmente en el solar español, con la sola diferencia de que los caudillos de ahora no alcanzan, ni con mucho, la talla de los de otros tiempos.

Decíamos al principio que le derrota no nos sirve nunca de escarmiento, y la prueba más reciente nos la da el Partido Socialista Español. Ha sido derrotado en lucha cívica en las elecciones de Noviembre de 1933; lo ha sido en lucha bélica en Octubre de 1934 y, sin embargo, ahí le tenemos dedicado a cantar las proezas de sus «héroes», muchos de ellos fugitivos, y a trabajar para la «próxima revolución».

Decíamos también que, vencedores, no sabíamos sacar provecho de la victoria. Las «derechas» que han sido las triunfadoras en una y otra contienda, han continuado la fatal tradición de las cosas políticas de España. Derrotado el enemigo común se han echado a dormir sin cuidarse de anularlo del todo; y, sobre ello, se están dividiendo en facciones que mutuamente se disputan honores y predominios. Ahí tenemos a los «jefes cristianos» mirándose de reojo y dispuestos a reñir, mientras el «musulmán», esto es, el socialista, trata de juntar sus huestes para reanudar la pelea.

Al meditar sobre estas cosas del pasado y del presente, uno no puede explicarse la existencia de España como nación, ya que sus hijos no han hecho jamás otra cosa que tratar de aniquilarla y disolverla. Dicen que a Bismark le pasaba lo mismo, asombrado de que España existiese aún cuando sus hijos empleaban todo su saber y sus energías para arruinarla. Pero hay que tener en cuenta que el «Canciller de Hierro» pensaba así porque no creía en los designios de la Providencia sobre las naciones. España, al existir, ofrece un milagro perenne, y su existencia como nación obedece a alguna intención providencial. ¡Dios vela sobre España, aunque no nos lo merecemos!...

M. ALVAREZ MARRON.

Crónica de El Encanto

ABRIL, 25, 1935.

El arte de embellecer el hogar.

EL ENCANTO tiene el secreto del arte de embellecer el hogar. Es un secreto que se revela voces desde las excelencias de nuestro gran surtido en el Departamento de Decoración Interior. Vea usted nuestras bellísimas colecciones de cretonas con cenefa, de vara y media de ancho, y las cretonas inglesas, de 30 cm. de ancho, destinadas a constituir magníficas cortinas y sobrecamas. A 38 y 18 centavos respectivamente. Primer piso.

La Playa reclama insistentemente su presencia.

Ha llegado, definitivamente, la temporada de playa. Los balnearios están siendo ya concurridísimos. A usted, como a toda las personas ansiosas de mar, de sol y de yodo marino, la reclama insistentemente la playa ...y El Encanto. Porque acabamos de recibir una intesesante colección de trajes de baño, para señora, de lana, en una sola pieza, en los más finos colores y estilos de la nueva estación, Han sido marcados a 3.50. Otras novedades de playa muy interesantes: combinaciones de shorts y sweaters de tejido de punto: shorts, desde 1.95; sweaters, desde 1.00. Zapatillas de goma, desde 60 cts.; Bolsas, desde 50 cts. Segundo piso.

Sombreros.

Estamos presentando en el segundo piso una magnífica colección de nuevos sombreros de verano, para señoras, exquisitamente interpretados en toyo y paja sisol. Le interesa verlos por su estilo y por su precio: 2.50.

De la Demostración de telasde verano.

En la Demostración de telas de verano los precios adquieren un interés excepcional. He aquí unos ejemplos: Crepé panal con hilos matizados en colores 1.50. Crepé "Pirámide" en colores, 1.25. Georgette romano a cuadros y en otros dibujos de gran novedad, 1.50. Crepés estampados 75 cts. Planta baja.

Escarpines para niñas y señoritas.

Estamos presentando una magnífica colección de escarpines de hilo y seda, de excelente calidad, con fondo de color y dibujos de gran novedad en el puño, para niñas y señoritas. Le interesa verlos. De seda, en las tallas 8 al 9½ a 40 cts. De hilo, en las tallas 6 al 10, a 40 y 50 cts. Otros estilos, desde 20 hasta 35 cts. Planta baja.

TRATADOS ENTRE ESTADOS UNIDOS Y EUROPA A FIN DE ESTAGLECER AEROLINEAS

WASHINGTON, abril 24. (AP).—Se anuncia que los Estados Unidos han negociado convenios aéreos con la mayor parte de los países de este hemisferio con el fin de facilitar el establecimiento de aerolíneas. Existe pendiente un tratado de esa naturaleza con Holanda y otro con Australia.

De este modo, las dificultades que pudieran existir en relación con los vuelos trasatlánticos han cesado de existir.

PASAJEROS POR LA VIA AEREA

Pasajeros Llegados de Miami

A bordo del avión de la Pan American Always System «Southern Clipper» que arribó ayer por la mañana procedentes de Miami, llegaron los pasajeros: Lola McCormick, Ellsworth McCormick, Robert Smith, Plan Frank, Calvin N. Smith, R. Helen Rogers, Hilda Soto, Gabriel Villada, F. Carl Wolf, Harry F. Ungar, Edna B. Wolf, Marion S. Glendenning, Fran Y. Glendenning, Stephen T. Clarke, Jesse Scheiman, Mary Singer, Mae Janiga, Elsie Moser, William F. Whitehouse, Alfred Debreuil, Jerone F. Nachman, Arthur Mangold, María E. V. de Winthrop, Richard Smith, Celestino Gómez, Laura Gómez, Laura Gómez (hija), Dionisio J. Velasco y Valentine L. Martyn.

Pasajeros Llegados del Interior

A bordo del avión de la Compañía Nacional Cubana de Aviación que arribó ayer procedente de Guantánamo y ciudades intermedias, llegaron los pasajeros: Man Abraham, Federico F. Casas, Angela del Pozo y Juan Mayoral, procedentes de Santiago de Cuba; Juan Fajardo y Angelo Pareta, procedentes de Cienfuegos.

Pasajeros Salidos Para Miami

A bordo del avión «Southern Clipper» de la Pan American Airways System que salió ayer por la tarde para Miami, embarcaron los pasajeros siguientes: Geace L. Bustamante, Francisco Agriel, Lydia G. de Gómez Colón, Franklyn Díaz, Esteban de Varona, Irene R. de Spencer, Roberto R. Spencer, Gerlidone, Alfred W. Rogers, William B. Rude, Stephen T. Clarke, Marion J. Glendenning, Frank Glendenning, Charlotte McGregor,, Florecne Swan, Robert Smith, Calvin N. Smith, Ella Ernest P. Sputzer y Artuhr Seymore.

Pasajeros Para Panamá Vía Cienfuegos-Jamaica

En el avión de la Pan American Airways System que salió para Panamá, vía Cienfuegos-Jamaica, embarcaron los pasajeros siguientes: May A. Ellison, Fannie Myers Alfredo Ferreyros, Lloyd A. Littel y Harland W. Cardwell.

Pasajeros Salidos Para el Interior

A bordo del avión regular de la Compañía Nacional de Aviación que salió ayer por la mañana a las 7.30 pasado meridiano, del aeropuerto de Rancho Boyeros, para Guantánamo y ciudades intermedias, embarcaron los pasajeros siguientes: Juan Fajardo, para Cienfuegos; Francisco Trollop, para Camagüey; E. Suárez Murias, para Santiago de Cosme Torriente, Pedro Machado y [illegible].

La sociedad elegante—siempre tan perspicaz y tan sutil en sus juicios—ha hecho a "El Encanto" en gran honor en llamarle

La casa de las novias.

Las razones de esta singular designación que tanto nos honra provienen del acierto que felizmente acompaña a EL ENCANTO en la elección de los modelos de las distintas prendas de que se compone una habilitación de novia: desde el vestido hasta la tiara. Las habilitaciones de novia de EL ENCANTO tienen, así, la virtud de exhibir un peculiarísimo e inconfundible sello de distinción. Sello que adquiere su mayor esplendor en las habilitaciones interiores, de las que EL ENCANTO presenta el más exquisito y refinado surtido de modelos: juegos interiores, pijamas, deshabillés, fajas, zapatillas, etc.

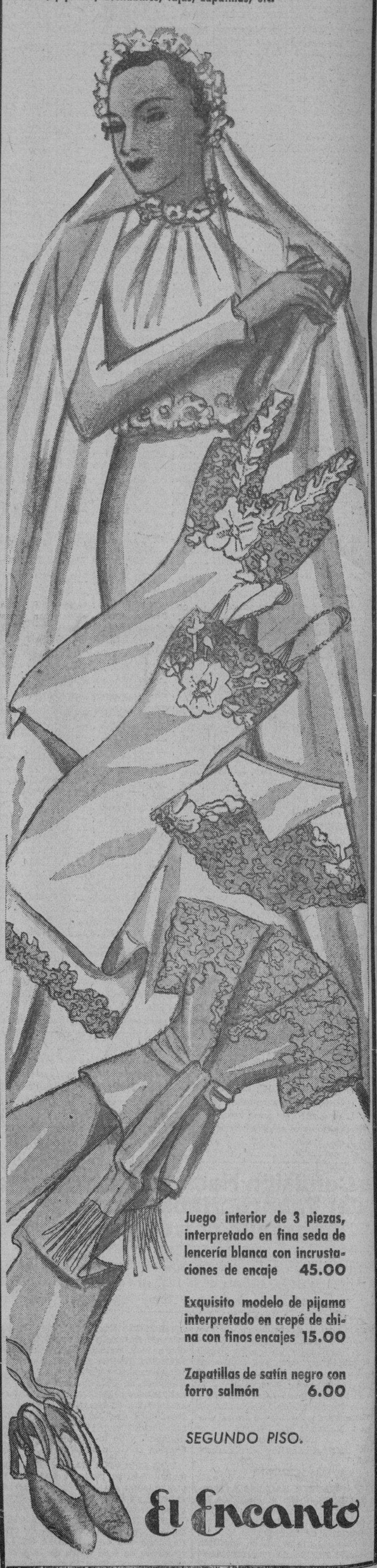

Juego interior de 3 piezas, interpretado en fina seda de lencería blanca con incrustaciones de encaje 45.00

Exquisito modelo de pijama interpretado en crepé de china con finos encajes 15.00

Zapatillas de satín negro con forro salmón 6.00

SEGUNDO PISO.

El Encanto

M.E.C.D. 2016

SECCION A

TELEFONOS:
Dirección A-3377
Jefe de Redacción. A-3205
Sección de Sporta. M-7912

DIARIO DE LA MARINA

TELEFONOS:
Quejas M-7911
A. Clasificados . . A-3333

SECCION A

AÑO CIII — EL PERIODICO MAS ANTIGUO DE CUBA — LA HABANA, JUEVES, 25 DE ABRIL DE 1935 — ACOGIDO A LA FRANQUICIA POSTAL — PAGINA TRECE

LA ACTUALIDAD

Los Sindicatos y el Estado

Por LEON ICHASO

EN España la defensa del Estado y de la sociedad, después de la revolución de octubre, obligó al Gobierno a tomar ciertas medidas que regulasen y ajustasen estrictamente a la ley el funcionamiento de los sindicatos. Algunos de éstos—los marxistas y los anarquistas—conculcaban abiertamente los estatutos constitucionales sobre las asociaciones y atentaban, no sólo contra los gobernantes, sino también contra el régimen constituído. Los socialistas y sus afines de la izquierda republicana pusieron el grito en el cielo contra tales disposiciones que, según ellos, pisoteaban la libertad y la democracia.

Sin duda no conocen, o no quieren conocer, las represiones que para contener los desmanes y fechorías del marxismo impusieron a los sindicatos los gobiernos de Italia, Alemania, Austria y Portugal. Sin duda no han leído todavía las leyes que el Gobierno de Lituania acaba de estatuir para obtener el predominio sobre los organismos sindicales, en su mayor parte socialistas. No pueden celebrar éstos sus juntas y asambleas sin que asistan a ellas representantes del Estado. El Gobierno tiene facultades para deponer a los miembros de sus Comités y sustituirlos, para intervenir en su vida económica, fiscalizar su contabilidad y hasta para suspender y disolver los sindicatos, siempre que así se lo aconsejen los intereses nacionales.

Claro está que nos parecen excesivamente duras y sólo explicables bajo una dictadura circunstancial estas medidas. Con ellas no son los sindicatos los que se organizan y se dirigen con aquella libertad que es perfectamente compatible con el orden y con la ley. Es el Estado el que, atribuyéndose funciones que no le corresponden, los constituye, los mueve, los rige y los administra. Con tales facultades y prerrogativas, el Gobierno suprime, de hecho, la sindicalización y los derechos de asociación más lícitos y más intangibles. Es como si un cirujano, para quitarle a un paciente el dolor de cabeza, le impide pensar con ella, estudiar con ella, trabajar de cualquier modo con ella, sin su permiso y su autorización. Es verdad que bastante más que eso, ocurre en el régimen soviético de Rusia, el cual no permite ninguna asociación, ni ninguna institución, ni ninguna empresa periodística que no esté sometida al poder omnímodo de Stalin y que se oriente, discurra o dé un paso sin el permiso y la participación directa y activa del déspota.

Pero eso que sucede bajo el Gobierno comunista de Rusia, el más igualitario, el más justo y el más fraternal de todos los gobiernos que en el mundo han sido y son, no lo queremos nosotros ni para España, ni para Cuba, ni para ninguna nación. Lo que deseamos es que los sindicatos no lleguen a constituir, con sus excesos, con su desprecio a las leyes, con sus contumaces rebeldías y con su insometimiento a la autoridad, Estados que pueden más que el Estado. Lo que deseamos es que dichos sindicatos se atengan, por lo menos, a los estatutos y a las leyes que están prescritas para cualquiera asociación y que si quieren hallarse bajo la protección y bajo las garantías del Estado, no se empeñen en conspirar contra él y en derribarlo para sustituirlo por otro de importación extranjera.

Se han olvidado de esto los sindicatos marxistas de España. De asociaciones protectoras del obrero se han convertido en organismos sistemáticamente revolucionarios. Sus cajas han servido a sus jefes para nutrir y abastecer intentonas como la de octubre.. De sus miembros han hecho hordas de destrucción y de exterminio. Eso es lo que el Gobierno español quiere evitar con sus medidas legalmente restrictivas contra los referidos sindicatos.

Post scriptum.- Hemos de aclarar un error de concepto que se deslizó en la nota de esta sección sobre el libro del doctor Roberto Agramonte «Biografía del dictador García Moreno».

Salió publicado lo que sigue:

«Creemos firmemente que hay algo en el hombre que está por encima de todos «los complejos» y de todos los fenómenos bio-psicológicos y psicopatológicos: su voluntad libre y soberana, generada de su responsabilidad en el bien y el mal».

Nosotros escribimos:

... «su voluntad libre y soberana «generadora» de su responsabilidad en el bien y en el mal».

LA HUELGA FRACASO TOTALNENTE

ZARAGOZA, abril 24. (SE.)—La huelga general proyectada por los elementos sindicalistas para impedir que se efectuaran las solemnidades de Semana Santa, ha fracasado completamente. Sólo han obedecido la orden de paro algunos albañiles. Todos los demás oficios continuaron sus trabajos en condiciones normales. Tranvías y taxímetros circularon sin la menor variación.

NO ESPERAN CRISIS EN ESPAÑA HASTA DESPUES QUE ABRAN LAS CORTES

SEVILLA GANO ESTOS DIAS TREINTA MILLONES

Pereció un teniente aviador al caer a tierra el aeroplano desde la altura de mil metros

Por virtud de un decreto promulgado ayer, el Gobierno ha dispuesto que se exceptúen del paro obrero tradicional, el 1ro. de Mayo, que celébrase ciertos servicios públicos

MADRID, abril 24. (WP.).—Un avión militar, debido al agarrotamiento de los mandos, cayó a tierra desde una altura de mil metros, pereciendo el observador teniente José María García.

El capitán Pedro Asuri se salvó en un paracaídas.

Los remolinos que formaba el aire impedían al principio a los dos aviadores, utilizar los paracaídas, pero el capitán Asuri logró, finalmente, desprenderse del aparato, cuando éste se encontraba a sesenta metros de tierra.

TREINTA MILLONES DE PESETAS PRODUJO A SEVILLA, LA SEMANA SANTA

SEVILLA, abril 24. (WP.).—Ha llegado procedente de Madrid, para asistir a la Feria que se celebrará en esta capital, el Presidente del Consejo de Ministros, don Alejandro Lerroux, a quien acompaña el Ministro de Comunicaciones, señor César Jalón.

Poco después de su llegada a esta ciudad, el Jefe del Gobierno fué informado de q. las fiestas de la Semana Santa en Sevilla han dejado beneficios que pasan de los 30.000,000 de pesetas.

Lerroux y Jalón marcharon después a Cádiz, siendo recibidos por el Ayuntamiento que obsequió a los distinguidos visitantes con un banquete, terminado el cual pasaron a visitar las factorías navales.

UN DECRETO SOBRE LA PARALIZACION DEL 1ro. DE MAYO

MADRID, abril 24. (WP.).—Por orden del Ministerio de Obras Públicas se inserta hoy en la «Gaceta» de Madrid, un decreto en virtud del cual se exceptúan del paro los servicios públicos y de transportes el día primero de mayo.

LA CONFERENCIA DEL POETA ESPAÑOL ALBERTI

El viernes próximo, en los salones del Automóvil Club de Cuba, Malecón número 50, a las 6 de la tarde, pronunciará el poeta español, Rafael Alberti una conferencia que tiene por tema «Influencia de Lope de Vega en la moderna poesía española».

Este importante acto cultural no sólo por la índole de la conferencia sino por la ilustre personalidad del gran poeta que ha de pronunciarla, está patrocinada por la Comisión organizadora del Homenaje a Lope de Vega, que preside el doctor José Ma. Chacón y Calvo.

PLAGA DE LANGOSTA EN EXTREMADURA

BADAJOZ, abril 24. (SE).—La peor plaga de langosta de que se tenga noticia en los últimos 25 años ha invadido esta provincia. La Comunidad de Trabajadores de la Tierra ha solicitado del municipio que si es necesario se autorice el empleo de soldados en la recolección de larvas del insecto, medida a que ya se había recurrido anteriormente.

Recomiendan la modificación de varios de los artículos de la Constitución española

La recomendación se refiere a los Estatutos y servicios que no deben ser traspasados, a las Congregaciones, incluso la Cía. de Jesús y a las expropiaciones sin indemnización

MADRID, abril 24. (WP.).—La ponencia sobre la revisión constitucional que ha presentado el Ministro de Instrucción Pública, a quien se había dado el encargo por sus compañeros de Gabinete, propone la revisión del artículo doce que se refiere a los Estatutos, evitando que puedan traspasarse los servicios de orden público y separando las funciones de Presidente de la Generalidad y de Delegado del Gobierno central.

También propone la modificación del artículo veinte y seis que se refiere a las Congregaciones religiosas, así como la disolución de la Compañía de Jesús.

Propone igualmente, que se modifique el artículo de la Constitución que autoriza las expropiaciones sin indemnización.

Sugiere la necesidad de constituir una segunda Cámara y ampliar las facultades presidenciales respecto a la disolución del Parlamento.

EL PROYECTO DE OBRAS PUBLICAS PARA MITIGAR EL PARO

MADRID, abril 24. (WP.).—El proyecto que ha preparado el Ministro de Obras Públicas para mitigar el paro obrero, incluye, según se ha sabido hoy, un plan de obras hidráulicas, astilleros, siderurgia, puentes, carreteras y construcciones urbanas que se realizará en cinco años, mediante la constitución de una empresa o empresas privadas, que se comprometerán a cobrar las inversiones en un plazo de treinta años, garantizando el Estado los intereses.

GONZALEZ PEÑA HA SIDO TRASLADADO A SANTOÑA Y MENENDEZ A CARTAGENA

OVIEDO, abril 24. (AP).—Los exdiputados, Teodomiro Menéndez y Ramón González Peña, a los cuales se les conmutara últimamente la pena de muerte que contra ellos se emitió por la de cadena perpetua, han sido trasladados de la cárcel local bajo fuerte custodia de la Guardia de Asalto. El primero ha sido enviado al penal modelo de El Dueso, en Santoña, y el segundo a Cartagena, en donde deberán extinguir la pena de cadena perpetua.

Huellas del Arte Español se ven con frecuencia en pueblos norteamericanos

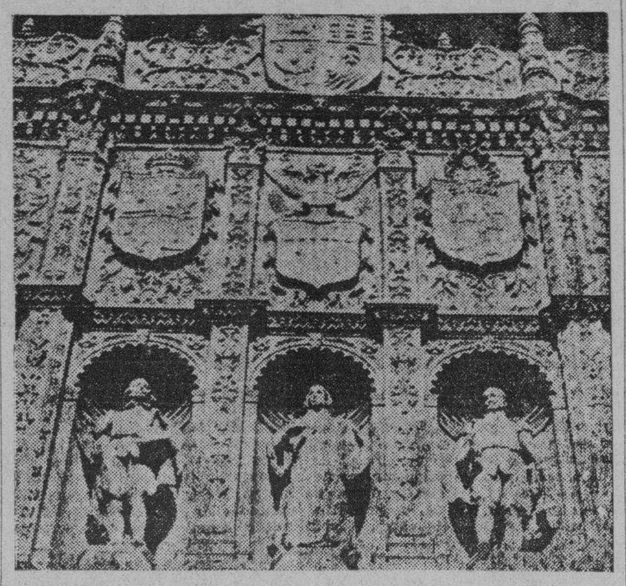

La exposición que el 29 de mayo próximo se celebrará en San Diego de California, mostrará esta fachada de puro Renacimiento Español, en la que figuran las tres glorias del arte pictórico español: Velázquez, Murillo y Zurbarán.

El complot terrorista que se inició durante la Semana Santa ha culminado en gran fracaso

El periódico madrileño ABC refiriéndose al traspaso de servicios a la Generalidad, dice que los de Justicia, Obras Públicas e Intrucción, no debían haber sido restituídos

MADRID, abril 24. (SE.) — Con excepción de los conatos huelguistas organizados por los extremistas en Zaragoza, donde en los disturbios originados resultaron dos muertos y más de cien detenidos, la tranquilidad es completa en la nación entera habiendo fracasado el complot subversivo.

La observación de las solemnidades religiosas del Viernes Santo fue general en todo el país. Las funciones tradicionales se celebraron con brillantez extraordinaria en las ciudades que han venido observando esa costumbre inmemorialmente.

En Madrid todos los gremios de trabajadores cesaron sus trabajos con excepción del ramo de construcción. El comercio en general observó también la festividad cerrando sus establecimientos en toda la ciudad. Esta presentaba el aspecto de animación característica del Viernes Santo en los años anteriores a la suspensión de los actos religiosos públicos.

En Sevilla se ha registrado el flujo de turistas más grande desde la caída de la Monarquía. Millares de forasteros han llegado a la ciudad que está abarrotada todavía de turistas, para presenciar el desfile de las cofradías y las demás ceremonias religiosas de la Semana Santa y de la Feria tradicional. Hoteles y restaurantes están constantemente llenos de público y las calles presentan una animación comparable a la de los años más brillantes de la ciudad.

En Madrid han sido detenidos un total de setenta extremistas de diferentes grupos, como complicados en el complot terrorista abortado que se preparaba para interrumpir las solemnidades de Semana Santa. El Gobernador civil, señor Morata ha declarado que los líderes del movimiento fracasado gastaron fondos de consideración, recaudados secretamente por miembros de organizaciones anarco-sindicalistas para llevar a cabo el plan de disturbios terroristas en Zaragoza y Barcelona.

Entre los principales detenidos se halla José Beltrán, a quien se había arrestado diferentes veces, casi siempre acusado de sabotage.

En Barcelona se ha arrestado a quince anarquistas y sindicalstas en relación con la agresión contra el fabricante Pedro Molins, en que murieron él y su capataz, Serra, resultando otro capataz gravemente herido.

CONTRA LA GENERALIDAD

MADRID, abril 24. (SE.)—Oposición contra la medida del Gobierno restituyendo a la Generalidad de Cataluña los servicios que le concedió el Estatuto, con la excepción de los de orden público, ha sido manifestada en un editorial por el diario «A B C», derechista independiente, y «El Debate», órgano de la Ceda.

Los dos diarios indican que la ley arprobada por las Cortes el 2 de enero estipulaba que una comisión que se nombraría al efecto propondría la transferencia de servicios o su suspensión indefinida en el plazo de tres meses, sin que hasta el presente la comisión de referencia haya terminado sus recomendaciones.

«A B C» afirma que «no es suficiente que se haya exceptuado los servicios de orden público, ya que de lo que se trata es de si deberían de transferirse los servicios concedidos por el Estatuto a la Generalidad o ha de abandonarse tal traspaso. Los servicios de Justicia, Instrucción y Obras Públicas, no deberían haber sido restituídos a la Generalidad. No hay necesidad de recordar a la nación lo que ocurrió en Barcelona durante la revuelta de octubre en relación con las escuelas y la Universidad, y los magistrados y jueces de aquella Audiencia.»

MEJORAN LAS VICTIMAS DE PERCANCES TAURINOS EN PLAZAS MADRILEÑAS

MADRID, abril 24. (SE.) — Continúa mejorando el famoso diestro Victoriano de la Serna, que recibió una cornada de gravedad en la plaza de Vista Alegre. A pesar de la mejoría, no ha pasado aún el peligro de complicaciones.

El banderillero mejicano, José González, alias «Aguilita», que recibió una herida en el circo taurino de Madrid, el día 3 del corriente también está mejor. Su paisano, el espada «Carnicerito de México» está sufragando los gastos de su curación y además se ha abierto una suscripción popular para el muchacho.

También está en vías de curación Agustín Ibáñez, «El Marinero», picador herido por un toro en la corrida goyesca que se celebró en esta plaza, con motivo del aniversario de la república. Don César Jalón, ministro de Comunicaciones que anteriormente era crítico taurino, estuvo a visitarlo y le regaló de su bolsillo 1,000 pesetas.

NUEVO PERIODICO DERECHISTA

LAS PALMAS, abril 24. (SE).—Salió el primer número del diario «Acción», órgano del partido de Acción Popular Agraria que encabeza don José María Gil Robles.

En Murcia se celebró ayer el "Día de La Cierva" en honor del inventor del auto-giro

El Gobernador de Barcelona ha prohibido la exhibición de películas de gangsterismo. En Oviedo, el Fiscal solicita dieciseis penas de muerte por los sucesos habidos en Turón

MADRID, abril 24. (AP).—Aunque han estado circulando rumores sobre la posibilidad de que se produzca la crisis ministerial, en los círculos del Gobierno se creen muy remotas esas contingencias. En efecto, el Ministro de Estado, Sr. Rocha, ha declarado que en su criterio, no habrá crisis sino cuando se abran las Cortes, y así y todo no será tan laboriosa como se ha venido vaticinando.

—La sesión del sábado—dijo—, la presidirá el Sr. Alcalá Zamora y no se tratará en ella nada extraordinario.

Esta noche regresaron a Sevilla, el Presidente del Consejo, Sr. Lerroux, y el Ministro, Sr. Jalón. Ambos habían hecho una excursión a Cádiz.

EN HONOR DE LA CIERVA

MURCIA, abril 24. (AP).—Hoy se efectuó en esta ciudad el «Día La Cierva», en honor del famoso inventor del autogiro, que es hijo de esta ciudad. El Gobernador pronunció un discurso haciendo el elogio de los aportes científicos del ilustre murciano, tanto en el campo de la aeronáutica como en otras actividades de la ciencia.

CAMPAÑA CONTRA EL CRIMEN

BARCELONA, abril 24. (AP).—El Gobernador provisional, Sr. Pich y Pon, ha anunciado que se ha prohibido la exhibición de cintas cinematográficas de «gangsters», como parte de la campaña que se libra contra la criminalidad en esta ciudad.

PIDENSE DIECISEIS PENAS DE MUERTE POR LOS SUCESOS DE TURON

OVIEDO, abril 24. (WP.)—Dieciseis penas de muerte pide el Fiscal para los procesados por los sucesos revolucionarios de octubre en el pueblo de Turón, donde se cometieron actos vergonzosos y crímenes espantosos.

Posiblemente la vista del proceso comenzará en los primeros días de mayo.

«El Debate» se lamenta de q. España haya votado con Francia, y contra Alemania

MADRID, abril 27. SE. «Hubiera sido preferible que el delegado español en Ginebra, manteniéndose en la línea de conducta que inició con toda razón, no votara sobre la resolución que presentó el ministro francés», manifiesta el periódico católico «El Debate», órgano de Gil Robles, en editorial de primera página.

«No era necesario que los neutrales adoptaran actitud alguna sobre las demandas de Francia.

«Es imposible sostener las cláusulas de un tratado cuando son contrarias a la equidad y quizás no muy en armonía con el protocolo de la Liga de las Naciones. Por estas razones lamentamos el hecho de que España haya votado en favor de la resolución francesa.

«Las hermosas palabras del texto anglo-franco-italiano no tuvieron éxito en dar al documento el carácter de universalidad de la Liga de las Naciones ni logró ocultar los motivos políticos de los que lo representaron».

El Gobierno Español se halla dividido en dos bandos sobre la fecha de plantear la crisis

El Municipio madrileño ha declarado, mediante acuerdo, que la proyectada Exposición Internacional de Madrid en 1941, es de imprescindible necesidad para el auge de la capital

MADRID. España, abril 24. (SE). La cuestión de si el Gobierno debiera presentarse ante el Parlamento y solicitar una votación de confianza o provocar la crisis antes de que se reúnan las Cortes y efetuar entonces una reorganización ministerial, tiene divididos a los leaders de la coalición gubernamental, según se ha sabido, en dos bandos de fuerzas iguales.

El señor Gil Robles, que con la «Acción Popular tiene bajo su control el grupo aislado más fuerte de la cámara, y el señor Martínez de Velasco, leader de los agrarios, son de opinión de que la reorganización ministerial debería ser llevada a cabo por medio de una crisis antes de que se reúnan las cortes a principios de mayo. El leader de los liberales demócratas, don Melquiades Alvarez, y el jefe del Gobierno, y de los radicales, señor Lerroux, son de criterio opuesto. Como resultado de esa situación, se ha decidido celebrar una reunión de los cuatro jefes del bloque gubernamental para tratar de conciliar sus puntos de vista.

La clave de la situación fué dada por el señor Lerroux cuando manifestó a los periodistas, después de su reciente entrevista con el señor Alvarez, el último de los tres leaders de minoría con quienes conferenció, que «en cierto sentido habían estado de acuerdo completo y en otros no; y en varios de ellos el señor Alvarez estaba más próximo al pensamiento suyo que al de los otros dos jefes de minoría». El señor Lerroux agregó que no se había llegado a ningún acuerdo firme y habían decidido reunirse de nuevo los cuatro el sábado próximo.

A despecho de esta impresión se tiene entendido que el señor Alvarez no está dispuesto a facilitar ministros de su partido para el nuevo gobierno presidido por el señor Lerroux, aunque ha prometido su apoyo parlamentario si la Ceda y los agrarios prometen darlo también. La reunión de los cuatro jefes del bloque gubernamental no se celebró antes, porque el señor Martínez de Velasco está en Marruecos.

ORTEGA Y GASSET REHUSA UNA CONDECORACION

MADRID, abril 24. (SE).—Anúnciase en el Ministerio de Estado que don José Ortega y Gasset no ha aceptado la banda de la Orden de la República que el Gobierno se proponía concederle.

HABRA UNA EXPOSICION INTERNACIONAL EN MADRID PARA DENTRO DE 5 AÑOS

MADRID, abril 24. (SE).—Se ha dado carácter oficial al proyecto de celebrar una Exposición Internacional en Madrid, en 1941, mediante el acuerdo que ha adoptado el municipio, aprobándolo.

El referido acuerdo dice: «El Concejo Municipal declara que la propuesta Exposición Internacional de Madrid de 1941 es una necesidad absoluta y que el certamen ofrece un interés primordial en cuanto se refiere a la prosperidad moral y material de la capital de la República. Con este fin el Concejo se dirigirá a las Cortes y solicitará que se apruebe una ley disponiendo que se realice el programa proyectado y se declare la exposición «acontecimiento de sumo interés nacional» y facilitando los fondos necesarios para que resulte un acto bellísimo y superior a los que hasta ahora se han celebrado».

Explicación de la separación de Villalobos

Dejó el Partido de don Melquiades porque abogó por el indulto de G. Peña

MADRID, abril 24. (SE).— Interrogado el señor Villalobos, acerca de la noticia de su separación del partido de don Melquíades Alvarez ha dicho:

—No es secreto para nadie que siendo yo ministro de Instrucción Pública, puse mi voto en favor del indulto de los condenados a muerte. Aquella actitud respondía a un requerimiento de mi conciencia, que sentí entonces y sentiré siempre, y a mi criterio además sobre la eficacia de la política de perdón y tolerancia. Entonces voté favorablemente, como hubiera votado ahora.

—¿Se expresa usted en estos términos en la carta dirigida al señor Alvarez?

—En esa carta no hago sino evidenciar mi protesta por la actitud actual del Partido Liberal Demócrata. Si el partido ha creído oportuno votar en contra de los indultos, yo no puedo, de ninguna forma, comulgar con esas ideas. Protesto en mi escrito respetuosamente, y hago constar que yo no puedo compartir la responsabilidad del Partido Liberal demócrata, después de aquella reunión ministerial.

—¿Es cierto que se separará usted del partido?

—Lo único cierto es lo manifestado. No estoy conforme con la actitud adoptada últimamente por el grupo político a que pertenezco, porque estarlo, sería una negación a lo que siempre fué norma en mi vida pública y privada.

CONTRABANDO DE TABACO

GERONA, abril 24. (SE).—Por el brigada don Cirilo López el carabinero Joaquín Fargas, han sido aprehendidos en «Cala Pisada», del puerto de Blanes. 13 bultos de tabaco de contrabando, cuyo valor asciende a 12,801 pesetas.

CABLEGRAMAS POR CORREO

LA LOGICA DE ESTE TIEMPO

Por C. CABAL

ESTE Manín de Gobiendes —y ya es hora de decirlo— resulta francamente insoportable. Las cosas que se le ocurren...! Las boberías que dice...! La manera que tiene de argüir...!

—No leyó usted lo de China...?—me preguntaba ayer con ansiedad.

Y antes que yo respondiera, ya Manín me espetó toda la historia.

—Pues lo de China, nada, una hecatombe...! Una serpiente terrible que con la cola derribó unas casas, y luego se comió a veinte vecinos como si no fueran nadie... Azaña no sería, no cree usted...?

—Azaña quién...?

—La serpiente...!

Bueno, me incomodé, podéis pensarlo...!

—Pero, hombre, Manín, por Dios..! Azaña está en España, y no en la China, es un hombre, y no un reptil, y come jamón y no personas...

Manín reconoció, tras un silencio:

—Sí, sí, tiene usted razón... Por eso decía yo que no era él...!

LOS EJEMPLOS DE ANIMALES

La culpa de que ocurran estas cosas la tiene el señor Lerroux. Ha sido el señor Lerroux quien en comparación insostenible, dijo una vez en las Cortes:

—El señor Azaña y yo, somos en esta lucha fatigante la serpiente y el león..!

Y claro, los espíritus sencillos como Manín de Gobiendes, oyen esto, y se confunden. Lo malo es que lo mismo se confunden en lo que a la serpiente corresponde que en lo que al león atañe...

Ahí tenéis a Manín, sin ir más lejos.

Llevele al circo hace días, y vió un viejo león amaestrado, que tocaba el violín en un sofá.

Un viejo león sin dientes... Un viejo león, sin león, sin uñas... Un viejo león sin nada...

Manín jamás vió leones.

Vió este, le oyó tocar, se quedó unos momentos silencioso, y dijo a continuación:

—El pobre señor Lerroux...!

LA FABULA DE LOS TRES

Y luego, que estos ejemplos excitan la malicia de las gentes, y ya andan todas las gentes haciendo comparaciones que verdaderamente no están bien.

Así, la del Sr. Martínez Barrio... Ya sabéis del señor Martínez Barrio que era entusiasta del señor Lerroux.

—Le come el pan bajo el brazo —decían los amigos de los dos.

Y se lo comía en efecto, lo mismo bajo el brazo que en la mesa.

Ah, pero era agradecido...! Siempre que hablaba del señor Lerroux afirmaba el señor Martínez Barrio con emoción desbordante:

—Yo iré siempre detrás de él...!

Pero ay, ya lo sabéis, se cansó al fin, dejó al señor Lerroux, y alzó el pendón...

Ahora(lo que dice es esto:

—Yo iré detrás de don Manuel Azaña...!

Alzó pendón, ya lo véis...

Primero, con el león... Ahora, con la serpiente...

Y claro, no se puede remediar...! A él ya lo llaman el cuco...

EL MINIMUM DE PRUDENCIA

Hay que tener prudencia en estas cosas. Los símiles de animales pueden ser expresivos, quién lo duda..! pero son inconvenientes...!

Además, hay que decirlo...! Cuando el señor Lerroux llamó serpiente al primer estadista de este tiempo, no estuvo nada feliz.

Serpiente de la República, el primer estadista de este tiempo...!

El hombre del Estatuto... El hombre de Casas Viejas... El hombre del «affaire» de Barcelona... El hombre de las pensiones a revolucionarios portugueses... El hombre de las armas de Etiopía, que destruyeron a Oviedo... El hombre de...

Pero basta...!

Todo esto, calumnias viles y envidias inconfesables...

No sería de extrañar que frente a ellas, en vez de ser la serpiente, fuera el señor Azaña alguna vez la zorra de la República.

VAPOR CON FUEGO EN LAS BODEGAS

LA CORUÑA, abril 24. (SE).—Dicen de Corcubión que ha entrado el vapor inglés «Bury Hill», de cincuenta mil toneladas, de la matrícula de Londres, que ayer, a cien Dillas del cabo de Finisterre, descubrió que tenía fuego a bordo en las bodegas números 1 y 2.

Procede de la Argentina y se dirigía a Inglaterra con cargamento de cereales. Con auxilio del remolcador «Argos» se intenta extinguir el incendio.

EL BALANDRO LETON QUE INTENTA ATRAVESAR EL ATLANTICO, ARRIBA A VIGO

VIGO, abril 24. (SE).—A causa de la fuerte marejada ha entrado de arribada forzosa el balandro letón «Laira», a bordo del cual viajan el oficial Mikelis Plesuns y Krist Barons, que salieron de Riga con el propósito de atravesar el Atlántico.

El balandro desplaza cuatro toneladas y tiene de largo unos nueve metros.

Cuando amaine el temporal, el «Laira» saldrá para Lisboa.

EQUIPAJE MODERNO LIGERO COMODO

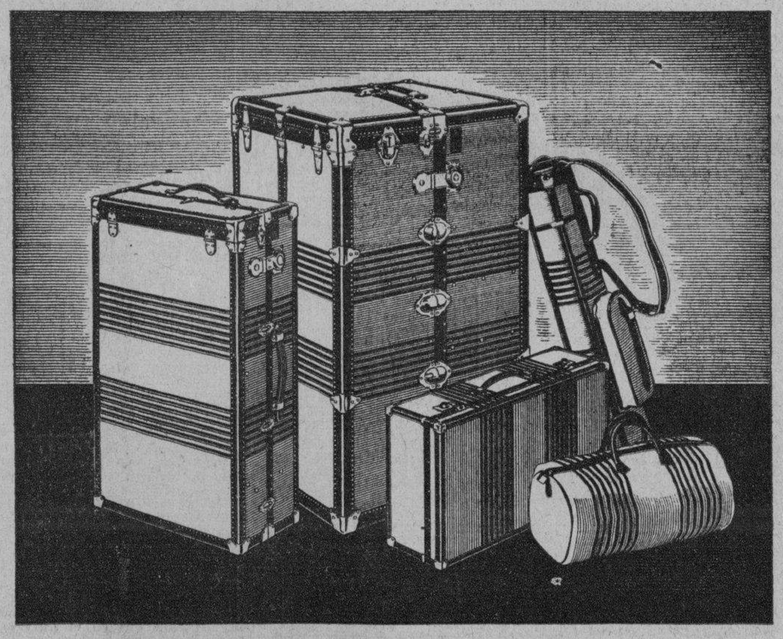

MODELOS DESDE $1.00

LA CASA DEL PERRO Neptuno 38

CATALOGOS GRATIS

Ya están encima los calores y con ellos toda clase de molestias para la piel.

Bañándose con Jabón Castilla GOLIATH se experimenta una sensación inefable de frescor y bienestar.

Para el lavado de cabeza no hay nada igual. Hermosea el cabello, destruye la caspa y conserva el ondulado.

5cts. la pastilla

en todas partes

Consérvense las envolturas.

¡¡Pronto Grata Sorpresa!!

Distribuidores: M. Cabrera S. en C. San Ignacio 64. Habana.

M.E.C.D. 2016

Comienza esta noche la temporada de lucha Pancracio en la Cristal

SIGUEN AL FRENTE DE LA LIGA NACIONAL LOS DODGERS DE BROOKLYN

Higiene interna a tiempo oportuno!

TABLETAS DE HELMITOL
pasan a la sangre, estimulan la función renal, depuran y desinfectan las vías urinarias.
BAYER

Anunciaremos los nombres de los probables jockeys, como auxilio del concurso

Y así los fanáticos podrán elegir los ganadores con buen conocimiento de causa. Anuncian las condiciones del handicap República de Cuba. Muchos caballistas piden un Derby

El anuncio del concurso de seleccionadores por el cual los fanáticos hípicos podrán optar por los premios dominicales de quinientos, cien y cincuenta pesos ha servido para intensificar el interés en el mitin que está celebrándose en Oriental Park.

El programa gratis es cosa por la que que han suspirado muchos asíduos concurrentes al hipódromo que ahora verán su sueño hecha realidad, pues aunque preferían «botar» un peso a un electricista se abstenían de gastarse el hermoso real en la adquisición de un documento tan importante como el programa.

Ahora este documento contendrá a manera de guía, al lado del nombre de cada competidor el número de la última carrera en que cada contendiente ha participado y así los libros de «charts» como las cartas náuticas que con nombre tan apropiado las bautizó el inolvidable Víctor Muñoz, aparecen en los periódicos diarios y son coleccionados por los fanáticos, aumentarán en importancia.

Acertar un número determinado de ganadores es cosa difícil, pero los premios que comenzarán en distribuir se desde el domingo entrante serán entregados a los que acierten el mayor número de ganadores en la tarde sin especificar una cantidad determinada ni que han de ser acertados en determinadas competencias. Por eso siempre habrá ganadores para los tres lugares, salvo en los casos improbables en que ganen los que hayan acertado un sólo ganador porque entonces no habrá lugar a que se distribuyan premios por haber quedado en segundo o tercer lugar en el concurso.

SIEMPRE COBRARAN

Esto de que siempre cobrarán es lo que ha encantado al público. Y en cuanto a que no sabrán los jinetes que han de montar hasta unos minutos antes de cada competencia, es decir después que se hayan visto precisados a depositar sus cupones en el buzón, podrá obviarse en gran parte por que nosotros daremos la lista de probables jockeys que en la inmensa mayoría de los casos serán los que definitivamente monten a los ejemplares que hayan de competir.

Prepárense los muchachos, ensayando selecciones para el sábado como una prueba y vamos a ver quienes son los primeros afortunados que entran el domingo en dinero grande.

EL GRAN HANDICAP.

El handicap que con premio de 500 pesos y cuotas ha de correrse el día 20 de mayo ha sido denominado República de Cuba, nombre bien apropiado si se tiene en cuenta que ha de celebrarse el día que nuestra patria conmemora la instauración de la república

El 30 de abril a las doce del día se cerrarán las inscripciones para ese evento extraordinario, mediante el pago de cinco pesos que se acompañarán a la inscripción, anunciándose inmediatamente la lista de los probables contendientes Los pesos serán anunciados el 13 de mayo a las doce meridiano y deberán ser acertados o rechazados antes de las doce de la tarde del 18 del propio mes. Los que acepten pagarán diez pesos adicionales para que su caballo arran que en la competencia mencionada .

La distancia de la competencia será decidida el día dos de mayo a las cinco de la tarde por votación entre los propietarios o sus representantes de los ejemplares inscriptos teniendo un voto por cada caballo

Esta carrera será para ejemplares de tres años y más.

UN DERBY

Si es cierto que esa carrera especial tiene un interés indudable y culminará en gran éxito, no es menos cierto que los propietarios que piden la celebración de un Derby, evento para ejemplares de tres años exclusivamente deben ser atendidos. Hay cerca de 40 ejemplares de esa edad en Oriental Park y una carrera especial para los tres años resultará también altamente interesante.

..Trasladamos la petición a los altos funcionarios del hipódromo en la seguridad que seremos atendidos.

Sergio VARONA.

POR CUARTA VEZ LE GANO EL WASHINGTON AL CLUB FILADELFIA

Jimmy Foxx disparó su tercer jonrón de la season, pero ni aún eso valió a los Atléticos

FILADELFIA, Abril 24 (AP)—Los Senadores de Wáshington derrotaron hoy a los Atléticos de Filadelfia por cuarta vez consecutiva, ganando con score de 3 por 2 a pesar del tercer home run de Jimmy Foxx en la temporada.

El batazo de Jimmy, qué cristalizó en el cuarto inning empujó todas las carreras filadelfianas. Bobby Burke mantuvo a los Atléticos en ocho hits, mientras sus compañeros le conectaban 10 a Benton y Joe Cascarella.

El score:

WASHINGTON

	V.	C.	H.	O.	A.	E.
Myer, 2b.	4	0	1	5	5	0
Travis, 3b.	5	0	1	0	5	0
Manush, lf.	5	1	1	1	0	0
Kuhel 1b.	4	1	2	14	0	0
Bolton, c.	3	0	1	2	1	0
Stone, rf.	3	1	1	0	0	0
Powell, cf.	4	0	1	3	0	0
Lary, ss.	3	0	1	2	1	0
Burke, p.	3	0	1	0	2	0
Totales	34	3	10	27	14	0

PHILADELPHIA

	V.	C.	H.	O.	A.	E.
Finney, rf.	4	0	1	1	0	0
Cramer, cf.	4	0	0	2	0	0
Johnson, lf.	4	1	2	2	0	0
Foxx c.	4	1	1	5	0	0
McNair, 3b.	4	0	2	3	0	0
Hooks, 1b.	4	0	1	9	1	0
Newsome, ss.	4	0	0	1	3	0
Warstler, 2b.	3	0	0	2	6	1
Benton, p.	3	0	1	1	0	0
Cascarella, p.	0	0	0	0	1	0
Totales	34	2	8	27	11	1

Anotación por entradas:

Washington	010 000 110—3
Philadelphia	000 200 000—2

Empujadores: Bolton, Lary, Powell, Foxx 2. Two base hits: Johnson 2. Three base hits: Bolton. Home run: Foxx. Sacrifices: Bolton, Lary. Double plays: Warstler, Newsome a Hooks; Lary, Myer a Kuhel. Quedados en bases: Wáshington 9; Philadelphia 5. Bases por bolas: por Benton 2, Cascarella 1. Struck out: Burke 3; Benton 4. Hits: a Benton 9 en 7 innings (un out en el 8o.); Cascarella 1 en 2. Pierde: Benton. Umpires: Ormsby y Geisel. Tiempo: 1:53.

HA DE CELEBRARSE GRAN CAMPEONATO DE VOLLEY BALL

Cuatro sociedades de empuje lucen interesadas en la competencia que se efectuará

Estando la organización del próximo campeonato inter clubs de Volley Ball cerca de su terminación, nos pusimos ayer al habla con el presidente de los sports del Miramar Yacht Club, Dr. Genaro Suárez y supimos que el team que el Miramar está preparando será inderrotable, y que por ello cuentan con Conrado Rodríguez, que como ustedes saben es una verdadera estrella en este deporte, y uno de los mejores rematadores de Cuba por su gran velocidad. Después de esta pequeña declaración del Dr. Suárez, pasamos a ver a Conrado y éste nos comunicó que el Miramar contaba para su team con hombres como Gardano, Rollie Reyes Gavilán, Alcibar Martín y el ya anteriormente famoso «Frances» Nos dijo también que dada lo pareja que sería la competencia, estos muchachos estaban practicando diariamente más de una hora, con lo cual él creía que para el comienzo del campeonato serían invencibles. Rollie Reyes Vavilán, debe ser una de las columnas más fuertes del Miramar en Volley, puesto que ha completado su desarrollo y se encuentra en inmejorables condiciones físicas, y con una buena práctica, debe ganar muchos puntos para nuestro team.

Alcibar y Martín, tahmbién son dos buenos rematadores, y estando bien respaldados en el departamento de los pases, verdaderamente no vemos cómo este team pueda perder en el próximo campeonato.

Tal como se encuentran ahora los conjuntos, creemos que el Miramar, el Casino Español de la Playa y los muchachos de Almendares saldrán de favoritos a la cancha para anexarse las primeras victorias, y con esto hacer bueno aquello de «Quien da primero da dos veces».

Otro de los teams que competirán, y que creemos por el secreto en que ocultan sus prácticas, que están preparando un «trabuco», es el Columbus Yacht Club. Los muchachos del Columbus han practicado durante mucho tiempo el Volley, y nada nos sorprendería que al comenzar el campeonato hicieran un **Clean Sweep** y se llevaran todos los honores.

Sea Fuerte — Sano y Vigoroso; ahuyente de su organismo el fantasma de la
VEJEZ
Píldoras
TONIFER
le devuelven su Vitalidad.

SIGUEN AL FRENTE DE LA LIGA LOS DODGERS DEL CLUB BROOKLYN

Con Van Mungo en el box le ganaron otra vez a los Phillies. para afianzarse en su puesto

BROOKLYN, Abril 24 (AP) — La combinación de Van Mungo y Linus Frey, fué mucho hoy para los Phillies y los Dodgers de Brooklyn se mantuvieron en el top de la Liga Nacional con una victoria de 4 x 1.

Mungo pitcheó un juego de cuatro hits ponchando a nueve bateadores. La única carrera que le hicieron cristalizó en el tercer acto por una base por bolas, un single de Moore y dos outs por el infield.

Frey disparó su segundo home run en dos días, y cuarto de la temporada, con Boyle en las bases en el primer inning para dar a los Dodgers la delantera que necesitaban para triunfar.

El score:

PHILADELPHIA

	V.	C.	H.	O.	A.	E.
Chiozza, 2b.	4	0	0	3	1	0
Watkins, cf.	4	0	0	1	0	1
Allen, lf.	4	0	2	3	2	0
J. Moore rf.	4	0	0	1	0	0
Camilli, 1b.	3	0	0	7	2	0
Vergez, 3b.	1	0	0	3	0	0
Haslin, 3b.	2	0	0	0	4	0
Boland, x.	1	0	0		0	0
Wilson, c.	3	0	1	6	1	0
Ryan, ss.	2	1	0	0	2	1
E. Moore, p.	2	0	1	0	2	1
Walters, p.	1	0	0	0	1	0
Totales	31	1	4	24	15	3

x Bateó por Haslin en el 9o.

BROOKLYN

	V.	C.	H.	O.	A.	E.
Boyle, rf.	3	1	0	3	0	0
Frey, ss.	3	1	1	3	2	0
Koenecke, cf.	4	0	0	2	0	0
Leslie, 1b.	4	0	1	5	1	0
Cuccinello, 2b.	4	1	2	2	3	0
Taylor, lf.	3	1	1	1	0	0
Bordagaray, lf	0	0	0	0	0	0
Stripp, 3b.	3	0	1	0	1	0
López, c.	3	0	1	10	0	0
Mungo, p.	4	0	1	1	1	0
Totales	31	4	8	27	8	0

Anotación por entradas:

Philadelphia	001 000 000—1
Brooklyn	200 200 00x—4

Empujadores: Watkins, Frey, 2; Stripp, Mungo. Three base hit: Cuccinello. Home run: Frey. Stolen bases: Bordagaray. Sacrifices: López, Boyle. Double play: Allen y Wilson. Quedados en bases: Philadelphia 5, Brooklyn 10. Base por bolas: Mungo 2; E. Moore 2: Walters 2. Strike outs: Mungo 9; E. Moore 1; Walters 1. Hits: a E. Moore, 7 en 5 innings (un out en el 6o); Walters, 1 en 3. Hits al pitcher: a Walters (Bordagaray). Pierde: E. Moore. Umpires: Rigler, Stark y Pinell. Tiempo: 1:55.

SIGUEN PERDIENDO LOS REDS DE CINCI CON EL PITTSBURGH

Un error de Bottomley fué causante de la caída del team en el match de ayer: 5 por 2

CINCINNATI, Ohio, Abril 24 (AP) Los Piratas del Pittsburgh, apoyados en el excelente pitching del novato Cy Blanton, que mantuvo a los Reds de Cincinnati en pocos hits con 11 strike outs a su favor, lograron ganar el juego de hoy con un score de 5 x 2.

Después de mantenerse empatados a una carrera durante seis entradas, los Piratas aprovecharon un doble play que falló para caer sobre las bolas de Hollingsworth, anotándole las cuatro carreras que les hacían falta para decidir.

Todo pasó por que con Vaughan en segunda y Brubaker en primera, con un out, Bottomley pifió la tirada de Myers para el doble play, dando chance a que dos corredores quedaran con vida. A continuación surgieron varios singles y el Pittsburgh pisó cuatro veces la goma para ganar.

El score:

PITTSBURGH

	V.	C.	H.	O.	A.	E.
L. Waner, cf.	5	0	2	0	0	0
Jensen, rf.	4	0	0	1	0	0
Herman, lf.	5	0	1	0	0	0
Vaughan, ss.	4	1	2	3	2	0
Brubaker, 3b.	4	1	0	0	5	0
Suhr 1b.	4	2	0	10	0	1
Thevenow, 2b.	3	1	2	3	4	0
Padden, c.	3	0	2	10	1	0
Blanton, p.	4	0	0	0	3	0
Totales	36	5	9	27	13	1

CINCINNATI

	V.	C.	H.	O.	A.	E.
Myers, ss.	3	0	0	1	2	0
Lombardi, z.	1	0	0	0	0	0
Slade, ss.	0	0	0	0	0	0
Byrd, lf.	3	0	1	2	0	0
Pool, lf.	1	0	0	0	0	0
Riggs 3b.	3	1	1	2	1	0
Bottomley, 1b.	3	0	1	9	1	1
Hafey, cf.	3	1	0	1	0	0
Goodman, rf.	4	0	2	3	0	0
Campbell, c.	4	0	1	8	0	0
Kampouris, 2b.	2	0	0	1	3	0
Erickson, zz.	1	0	0	0	0	0
Hollingsworth, p	3	0	0	0	3	0
Derringer, p.	0	0	0	0	0	0
Pietz zzz.	1	0	0	0	0	0
Totales	32	2	6	27	10	1

z Bateó por Myers en el 8o.
zz Bateó por Kampouris en el 9o.
zzz Bateó por Derringer en el 9o.

Anotación por entradas:

Pittsburgh	010 000 040—5
Cincinnati	100 000 001—2

Empujadores: Waner Padden 2, Blanton Bottomley, Campbell. Three base hits: Herman. Stolen bases: Riggs, Bottomley, Campbell. Sacrifice: Bottomley. Double plays: Blanton, Vaughan a Suhr; Kampouris, Bottomley a Myers. Quedados en bases: Pittsburgh 10; Cincinnati 8. Bases por bolas: Blanton 4: Hollingsworth 4; Derringer 2. Strike outs: Blanton 11; Hollingsworth 5; Derringer 2. Hits: a Hollingsworth 6 en 7 1/3; Derringer 3 en 1-2/3. Pierde: Hollingsworth. Umpires: Quigley, Moran y Pfirman. Tiempo: 2:34.

J. HERRERA DERROTO POR KNOCK OUT EN EL PRIMER ROUND A KO MEITH WEAVER

KINGSTON, Jamaica, abril 24 AP.—Ko Metih Weaver, un peso completo americano que se encuentra de visita en esta ciudad, se enfrentó esta noche con John Herrera, campeón de Cuba, y fué derrotado por knock out en el primer round de una pelea marcada a diez.

El americano subió al ring pesando 186 libras y el cubano 181 y media.

La pelea desagradó mucho a los fanáticos.

Ugalde y Epifanio, en ruda lucha con Cubota y Labat Menor, en Habana-Madrid

Ciencia y poder desplegarán los combatientes del match estelar. Betancourt y Buendía a disputar el tercero. Labat Mayor y Cubota Mayor se medirán en el partido inicial

Los fanáticos de la pelota vasca, amigos de los partidos violentos, tendrán esta noche el chance de su vida, al presenciar el segundo encuentro del programa del Habana Madrid. Porque se miden Ugalde y Epifanio, contra Cubota menor y Labat menor.

Para nadie es un secreto que el triunfo en la pelota vasca no depende de la mayor o menor cantidad de fuerza que se ponga en todas las pelotas que se lanzan al frontis. Es cierto que con frecuencia hace falta rematar duro o echar atrás con rapidez, porque ello significa que el contrario no tiene tiempo para colocarse en buena posición y devolver la bola disparada hacia su sector.

Pero con frecuencia el remate suave, la dejada, la jugada de sorpresa, aunque en ello no se emplee la fuerza bruta, resulta muchas veces lo indicado y con ello se gana un tanto importante y los aplausos del respetable. Por eso quiero aclarar que al augurar que se va a jugar un partido violento, no quise decir que fuera un duelo a pelotazo limpio, sino un match de alta emoción, porque los cuatro contrincantes del estelar de esta noche están en condiciones de brindar a la afición una hora de gran sensación.

Desde luego, que Mingo disparará metrallazos tremendos, con el santo fin de que Cubotica pifie, pero también lanzará sus dejadas desesperantes a las cuales raras veces llegan sus adversarios; Epifanio lanzará algunas medias paredes fuertes, pero con frecuencia intentará colocar pelotas que vayan saturadas de materia gris.

Podremos esperar los costadillos célibres de Labat menor, pero también las dos paredes suaves e inteligentes que tira el Cachorro en momentos psicológicos, que a veces surten mejor efecto que aún sus pavorosos metrallazos, al fondo de la cancha. Y en cuanto a Cubotica, sí es cierto que es muchacho de fuerte toque, que intentará sacar pegado a la pared, para que Epifanio no logre engarzar. También podemos esperar el saque bombeado que pasando por los dominios de Ugalde, sin que éste pueda entrar, salte sobre la cabeza del zaguero contrario y oblígue a éste a una devolución forzada. Es decir, un partido en que impere la inteligencia y guíe al músculo y éste haga su parte, como subordinado del cerebro. Un match de alta escuela deportiva, que logre mantener el interés de los fanáticos, de principio a principio.

En el último, Luis Betancourt, que está ya en magnífico juego, será un rival digno de Buendía, que lleva de compañero a Sarmiento, mientras Luisito llevará de machacante al eficiente Constante. Y en el primero, el veterano Labat mayor, discutirá un gran match inicial contra Torres y Cubota.

Algo fino, todo esto.

PROGRAMA OFICIAL PARA LA FUNCION QUE SE CELEBRARA ESTA NOCHE
(A las 8 y medio)

PRIMER PARTIDO, A 25 TANTOS: Girón y Labat mayor, blancos, contra Torres y Cubota, azules. A sacar, ambos, del cuadro 14 y medio.

PRIMERA QUINIELA, A 6 TANTOS: Girón, Labat mayor, Torres, Cubota, Barrios y Buendía.

SEGUNDO PARTIDO, A 30 TANTOS: Ugalde y Epifanio, blancos, contra Cubota menor y Labat menor, azules. A sacar, ambos, del cuadro 14 y medio.

SEGUNDA QUINIELA, A 6 TANTOS: Ugalde, Epifanio, Labat menor, Sarmiento, Constante y Betancourt.

TERCER PARTIDO, A 30 TANTOS: contra Constante y Betancourt, Sarmiento y Buendía, blancos, azules. A sacar, ambos, del cuadro 14 y medio.

A frontón repleto se celebró la función de anoche en el Habana-Madrid. Y el match intermedio culminó en una batalla extraordinaria que se vino a decidir en los últimos tantos.

El primero de la noche culminó en un franco triunfo de Montes menor y Labat mayor sobre Valenzuela y Aníbal, que quedaron plantados en 18.

Primera quiniela, a seis tantos:

	Tantos.	Pagos.
Valenzuela	0	1.76
Aníbal	6	2.55
Montes menor	0	2.55
Labat mayor	0	2.86
Pascau	0	2.86
Cubota menor	0	3.27

Ganador: Aníbal. Pagó a

2.55

Segunda quiniela, a seis tantos:

	Tantos.	Pagos.
Ugalde	0	1.90
Labat menor	4	1.79
Constante	0	2.48
Epifanio	6	1.90
Echevarría	3	8.07
Mina	1	4.61

Ganador: Epifanio. Pagó a

1.90

VUELVEN A PERDER LOS TIGRES CON EL EQUIPO DE CHICAGO

Un pitcher novato se encargó de contener a los campeones del año pasado en tres hits

CHICAGO, abril 24. AP.—El magnífico pitching del novato John Whitehead y el batting oportuno de los Medias Blancas sobre tres pitchers de los Tigres, sirvió hoy para que el Chicago White Sox conquistase a los campeones del año pasado por cuarta vez en cinco juegos.

El score final fué de 10 por 4.

De los tres hits permitidos por el noveno, uno fué el home run de Billy Rogell, y otro un triple de Mickey Cochrane que produjeron carreras en el segundo inning.

Whitehead derrotó a los Tigres con score de 3 por 2 la semana pasada, siendo ésa su primera salida en las Mayores.

Tommy Bridges, que sustituyó a Marberry en el séptimo inning, cargó con la derrota.

El score:

DETROIT

	V.	C.	H.	O.	A.	E.
White, cf.	4	1	0	5	0	1
Cochrane, c.	2	0	1	2	1	0
Goslin, lf.	4	0	1	0	0	0
Gehringer, 2b.	4	0	1	3	1	1
Greenberg, 1b.	2	1	0	8	3	0
Rogell, ss.	3	1	1	2	3	0
Owen, 3b.	4	0	0	0	0	0
Fox, rf.	3	1	0	2	0	0
Marberry, p.	2	0	0	0	1	0
Bridges, p.	0	0	0	0	0	0
Hogsett, p.	0	0	0	1	2	0
Morgan, x.	1	0	0	0	0	0
Totales	29	4	3	24	11	2

x Bateó por Hogsett en el 9o.

CHICAGO

	V.	C.	H.	O.	A.	E.
Radcliff, lf.	4	3	1	2	0	0
Hayes, 2b.	2	1	1	1	3	0
Simmons, cf.	5	1	2	1	0	0
Bonura, 1b.	5	3	3	18	1	0
Washington, rf.	5	1	2	0	0	0
Appling, ss.	4	0	1	1	6	0
Dykes, 3b.	3	0	3	0	5	0
Sewell, c.	4	0	1	3	0	0
Whitehead, p.	4	1	1	1	4	0
Totales	36	10	15	27	19	0

ANOTACION POR ENTRADAS

Detroit	040 000 000— 4
Chicago	102 000 34x—10

SUMARIO

Empujadores: Cochrane, Rogell 2, Radcliff, Simmons 3, Bonura 4, Washington 2. Three bases hits: Cochrane, Radcliff. Home runs: Rogell, Simmons, Bonura 2, Washington. Stolen bases: White. Sacrifices hits: Hayes 2, Dykes. Doble plays: Gehringer a Greenberg; Hayes a Appling a Bonura. Quedados en bases: Detroit, 5; Chicago, 8. Bases por bolas: Marberry 3, Whitehead 7. Struck outs: Marberry 1, Hogsett 1, Whitehead 2. Hits: a Marberry, 7 en 6 y un tercio inning; a Bridges, 3 en 0 inning; a Hogsett, 5 en 1 y dos tercios innings. Wild pitcher: Whitehead. Pierde: Bridges. Umpires: Summers, Quinn y McGowan. Tiempo: 1 hora y 49 minutos.

CAMPEONATO INTER SOCIOS DE VOLLEY EN LA SOC DE MARIANAO

Cuatro teams han sido formados para celebrar la justa anual de volley en la sociedad

La prestigiosa Sociedad de Marianao deseando darle impulso al deporte favorito de Monterrey, o sea el juego de Volley-Ball, ha acordado empezar un campeonato Inter-Socios hoy jueves, a las 8 de la noche y para ello hasta el presente ya cuenta con cuatro teams donde competirán jugadores Olímpicos para enseñar a los novatos. A la terminación de los juegos se bailará hasta la una de la madrugada. Los teams que competirán la primera noche serán el Blanco y Rojo y en el segundo turno Azules y Anarajado.

Los teams estarán formados por las siguientes personas:

Team Blanco.
F. Morelli, F. Gardyn, S. González, E. Cuevas, A. Alonso, R. Calsera.

Team Azul.
M. Alonso, L. Palacio, J.M. Solís, J. R. Gutiérrez, A. González.

Team Rojo:
A. González, P. Casacueva, S. Alonso, M. Murias, P. Betancourt, P. Domínguez.

Team Anaranjado:
L. Insua, C. Herrera, R. Martí, F. Bertancourt, I. Bertancourt R. Morreli.

ENTRE CAZADORES

(CARTAS QUE NO SE RECIBEN)

«Habana, abril 24.—Señor Felipe Martínez.—Estimado amigo y coasociado: Te enviamos estos cortos renglones para manifestarte nuestra adhesión a lo que te dijo en carta publicada ayer en el DIARIO DE LA MARINA el veterano tirador José Angel Ors. Creemos que éste tiene razón y no tú; por eso también nosotros te instamos a que te dejes de boberías y no vayas a colgar la escopeta. Nosotros somos más castigados que tú, pues los dos rebasamos la marca de 90 del handicap, lo que quiere decir que cuando dejamos escapar un pequeño disco sin hacerlo añicos, ya estamos del otro lado, sin chance alguno, pero nos conformamos, y domingo tras domingo vamos con la sana intención de conseguir el score perfecto, que es la mayor ambición del tirador.

Además, te prevenimos de que el primer día del mes entrante, se celebrará la primera justa de «skeet» y tenemos entendido que en esa clase de competencia no habrá handicap, y así tendrás un campo propicio para lucir tus condiciones de buen tirador. En esas justas te las tendrás que rifar con Panchito Méndez Capote, Serafín Quesada, Vicente Bayón y nosotros.

Te conviene, pues, seguir entrenando para que entonces estés en las condiciones que es necesario estar para tirarle a esos platillos que salen como exhalaciones.

Cuenta siempre con el aprecio de tus amigos, **Rodrigo Díaz y Jesús Capín».**

«Habana, abril 24 de 1933.—Señor Felipe Martínez.—Muy señor nuestro: Nos hemos enterado que usted no quiere seguir compitiendo en las justas de platillos, porque los modestos tiradores suelen ganar más fácil que usted, favorecidos por el handicap Claro que usted tiene toda la razón pero para nadie es un secreto que cualquiera de nosotros, para romper veinte platillos de 25, tenemos que como dice el vulgo, «tocar la flauta» Y usted no nos negará tampoco que usted rompe con más facilidad 45 de 50 que nosotros la mitad de la media rueda.

Además de estas observaciones, tenemos que decirle, y usted no nos podrá rebatir el punto, que en su determinación se advierte un egoísmo muy grande, el de ganar todos los premios, pero si usted se encuentra en la actualidad en el 88, después de haber bajado un punto, es por la sencilla razón de que ha ganado usted diez premios en el tiro de platillos ¿A que no nos demuestra lo contrario? Usted, como todos los tiradores, tuvo que empezar con la marca de 50, y según fué ganando, «robando» premios, mejor dicho, su handicap fué subiendo como las olas del mar: Del 50 al 60, al 66, al 70, al 77, al 80, al 82, al 84, al 86 y al 88. ¿Qué se proponía? ¿Llegar al 94? ¡No, viejo amigo, eso no puede ser! Todos tenemos derecho a la vida... y a los premios que se donan para las tiradas de platillos.

A pesar de todo, sabe que lo quieren y lo admiran sus amigos.—(F.) **Dr. Aguilera, Capitán Eduardo Tabares, Garcilaso Rey, Manuel Quesada, Carlos Sauvalle, Joaquín Rodríguez, Dr. Manuel Porto Castañeda, Fermín Méndez Neira, Walter Haymann, Andrés Bustillo, Eduardo Caamaño, Thorvald Sánchez, Germán Muñiz.**

CON SCHUMACHER EN BUEN DIA GANARON LOS N. YORK GIANTS

Un home run de Mallon en el noveno inning, salvó al Boston de salir con los nueve ceros

NEW YORK, Abril 24 (AP)—Los Gigantes de New York conquistaron hoy a los Braves de Boston con score de 3 x 1 en el segundo juego del team en Polo Grounds, apoyándose valientemente en el magnífico pitching de Hal Schumacher.

El joven lanzador derecho mantuvo a raya a los Braves, y no fué hasta el noveno inning que pudieron pisarle el plato. Su labor ha sido la mejor que ha ofrecido en los Giants desde 1933, y personalmente contribuyó al triunfo, empujando una de las carreras en el rally que cayó sobre Flint Rhem en el tercer inning.

Babe Ruth, víctima de un pequeño catarro, no pudo participar activamente en el juego, pero salió de emergente por Rhem, en el octavo, y se ponchó.

Leo Mallon estropeó la lechada que preparaba Schumacher, disparándole un home run en el noveno.

El score:

BOSTON

	V.	C.	H.	O.	A.	E.
Urbanski, ss.	4	0	0	1	3	0
Mallon, 2b.	4	1	2	3	2	0
Jordan, 1b.	4	0	0	9	0	0
Berger, cf.	3	0	0	4	0	0
Whitney, 3b.	4	0	0	1	2	0
Thompson, lf.	3	0	1	0	0	0
Lee, rf.	3	0	0	2	0	0
Hogan, c.	2	0	0	4	2	0
Spohrer, c.	0	0	0	0	0	0
Rhem, p.	2	0	0	0	2	0
Ruth x.	1	0	0	0	0	0
Frankhouse, p.	0	0	0	0	0	0
Totales	30	1	3	24	12	0

x Bateó por Rhem en el 9o.

NEW YORK

	V.	C.	H.	O.	A.	E.
J. Moore, lf.	4	1	1	2	0	0
Bartell, ss.	3	0	1	0	5	0
Terry, 1b.	4	0	2	17	0	0
Ott, rf.	3	0	0	1	0	0
Leiber, cf.	4	0	0	1	0	0
Jackson, 3b.	4	0	0	1	3	0
Koenig 2b.	4	1	2	2	4	0
Mancuso c.	2	0	2	3	0	0
Schumacher, p.	3	1	1	0	6	0
Totales	31	3	9	27	18	0

Anotación por entradas:

Boston	000 000 001—1
New York	003 000 00x—3

Empujadores: Schumacher, J. Moore 2, Mallon. Two base hits: Bartell. Home runs: J. Moore, Mallon. Sacrifice: Mancuso. Double play: Whitney a Hogan a Rhem a Hogan a Mallon. Quedados en bases: Boston 4; New York 7. Bases por bolas: Rhem 2. Strike outs: Rhem 3; Schumacher 3. Hits: a Rhem 9 en 7 innings; Frankhouse 0 en 1. Hit al pitcher: Schumacher (Hogan, Berger). Pierde: Rhem. Umpires: Stewart, Sears y Reardon. Tiempo: 1:36.

EN UN ENCUENTRO DE DIEZ INNINGS GANAN LOS CUBS

Dizzy Dean fué al box por los Cardenales en las últimas entradas y perdió el desafío

SAN LUIS, Abril 24 (AP) — Los Cubs de Chicago le pegaron hoy 15 hits a tres pitchers de los Cardenales pero necesitaron de 10 entradas para derrotar a los campeones mundiales con un score de 7 por 6.

Lon Warneke pitcheó todo el juego por los Cubs y recibió el crédito de su tercera victoria de la temporada. Dizzy Dean, que sustituyó a Bud Tinning en el octavo, permitiendo tres hits en el décimo, cargó con la derrota.

Un single de Cavarreta, un sacrifice de Harnett, y los singles de Warneke y Galan, decidieron el juego en el décimo.

El score estuvo empatado cuatro veces. Leo Durocher dió un homer en el cuarto.

El score:

CHICAGO

	V.	C.	H.	O.	A.	E.
Galan, lf.	6	2	4	5	0	0
Herman. 2b.	4	0	1	2	4	2
Klein, rf.	5	1	3	3	0	0
Lindstrom, 2b.	4	2	2	0	1	0
Demaree, cf.	5	1	1	2	0	0
Cavarretta, 1b	4	1	2	14	0	0
Hartnett, c.	4	0	1	3	0	0
Jurges, ss.	4	0	0	0	5	0
Warneke, p.	5	0	1	1	2	0
Totales	41	7	15	30	12	2

SAINT LOUIS

	V.	C.	H.	O.	A.	E.
Whitehead, 2b.	5	2	2	3	3	0
Rothrock, rf.	5	1	2	3	0	0
Martin, 3b.	4	1	1	2	2	1
Medwick, lf.	4	0	1	1	0	0
J. Collins, 1b.	5	0	1	8	0	0
Delancey, c.	4	0	0	5	1	0
T. Moore, cf.	4	0	1	3	1	1
Durocher, ss.	4	1	1	4	3	0
Harrell, p.	1	0	0	0	0	0
Tinning, p.	1	0	0	0	1	0
J. Dean, p.	1	0	0	1	0	0
Orsatti, x.	1	1	1	0	0	0
E. Moore, xxx.	1	0	0	0	0	0
Gelberg, xxx	0	0	0	0	0	0
Totales	40	6	10	30	11	2

x Bateó por Tinning el 7o.
xx Bateó por T. Moore en 1o..
xxx Corrió por Delancey en el 1o.

Anotación por enradas:

Chicago	100 301 100 1—7
St. Louis	003 100 200 1—6

Empujadores: Medwick 3: Durocher Rothrock, Martin, Lindstrom, Cavarreta, Hartnett, Jurges, Galan. Two base hits: Lindstrom, Rothrock. Medwick, Klein, Orsatti, Martin. Three base hits: Galan. Home run: Durocher. Sacrifices: Herman, Hartnett. Double plays: Martin y Whitehead; Whitehead Durocher y Collins; Jurges, Herman y Vacaretta. Quedados en bases: Chicago 9; St. Louis 7. Bases por bolas: Warneke 3: Tinning 3. Strike outs: Warneke 3; Harrell 1; Tinning -; J. Dean 3. Hits: a Harrell 6 en 3 innings (1 out en el 4o.); Tinning 4 en 4 innings; J. Dean 5 en 3 innings. Wild pitch: Warneke. Passed ball: Hartnett. Pierde: Pitcher: J. Dean. Umpires: Magerkurth, Barr y Klem. Tiempo: 2:22.

¿Ha usado Ud. la hoja GILLETTE-AZUL? Es suave y dura mucho Pruébela
GRATIS—Folleto con consejos prácticos para afeitarse bien. Solicítelo al comercio del ramo.
Gillette

Resultado de los juegos de ayer

EN LAS GRANDES LIGAS

Liga Nacional	Liga Americana
New York, 3; Boston, 1.	Chicago, 10; Detroit, 4.
Pittsburgh, 5; Cincinnati, 2.	Cleveland, 3; San Luis, 2.
Brooklyn, 4. Filadelfia, 1.	Washington, 3; Filadelfia, 2.
Chicago, 7; San Luis, 6.	Boston-New York, (lluvia).

ESTADO DE LOS CLUBS

Liga Nacional

	G.	P.	Ave.
Brooklyn	6	2	.750
New York	4	2	.667
San Luis	4	3	.571
Cincinnati	4	4	.500
Pittsburgh	4	4	.500
Chicago	3	4	.429
Boston	2	5	.287
Filadelfia	2	5	.287

Liga Americana

	G.	P.	Ave.
Boston	6	1	.857
Cleveland	5	1	.833
Chicago	5	3	.625
Washington	4	3	.571
New York	3	4	.429
San Luis	2	4	.333
Detroit	2	6	.250
Filadelfia	1	6	.143

JUEGOS SEÑALADOS PARA HOY

Liga Nacional	Liga Americana
New York en Boston.	Chicago en Detroit.
Pittsburgh en Cincinnati.	Cleveland en San Luis.
Brooklyn en Filadelfia.	Washington en Filadelfia.
Chicago en San Luis.	Boston en New York.

SE INICIARA ESTA NOCHE LA JUSTA DE PANCRACIO ENTRE LUCHADORES DE LA CATEGORIA MEDIANA, EN LA CRISTAL

Esta contienda que se comienza hoy se destacará de las otras en que tolos los luchadores son de pesos que no llegan a la categoría de los pesados. Presentación de los chamacos

Esta noche la Habana presenciará un nuevo espectáculo deportivo; y no es un canard presentar a la lucha profesional como un nuevo espectáculo, pues en este caso se trata de una nueva modalidad de la lucha; una flamante acepción—para los habaneros—de lo que es la hosca contienda del colchon. Hasta ahora la Habana había presenciado los lentos y grávidos esfuerzos de mastodontes elefánticos, que penosamente se mantenían en pie después de quince minutos de lucha. Como contraste esta noche verán los fanáticos la belleza de movimientos rápidos de los luchadores de pesos ligeros y medianos; verán lo que es una verdadera lucha con su corolario de impetuosidades, fuerza vibrante y reacciones instantáneas.

Lo mismo que entusiasma más una pelea de boxeo entre pesos ligeros, welterweights y hasta los mínimos feather y bantamweight, en la lucha ocurre el mismo fenómeno. No es lo mismo el movimiento de cámara lenta de un heavyweght o superheavyweight adiposo que las maniobras de jóvenes fibrosos a la manera de leopardos, que ofrecen una nueva emoción en cada llave y en cada movimiento.

El promotor de la nueva modalidad luchística, Saturno Pérez López, ha confeccionado un programa pletórico de interés, por lo bien matcheadas que están las luchas. El star bout a cargo de Kiko Kirez y el norteamericano Douglas Henderson ha de proporcionar a los espectadores la oportunidad de presenciar una exhibición limpia, científica, una de esas contiendas que arraigan el fanatismo en el más recalcitrante. Gerard Iron, el joven profesor de cultura física, que es hoy acaso el mejor exponente cubano de la nueva lucha profesional, dará una batalla inolvidable con José Becerra, campeón del último campeonato de lucha y digno contrincante del potente Iron.

Luis Núñez, y CiclónVeloz, demostrarán como se puede combinar la ciencia con la fuerza bruta y Segundo Durán y Jesús Rodríguez, darán ocasión para levantar de los asientos a los espectadores. Ls damas entrarán gratis al espectáculo siempre que vayan acompañados de un caballero. La entrada a grada es de 30 centavos, con 60 centavos la preferencia y un peso el ring.

Las luchas comenzarán a la nueve enpunto, y las puertas de la Arena Cristal estarán abiertas desde las siete y media para dar cabida a la legión de fanáticos que se ha dado cita en el cómodo anfiteatro de la calle Infanta.

Lea AVANCE todas las tardes. Dirigido por José I. Rivero

MUCHA ACTIVIDAD SE ADVIERTE EN EL CLUB FORTUNA

Más de 200 nuevos socios. Un campeonato de tres bandas en mesa de dominó

La simpática sociedad blanquinegra se encuentra en plena actividad. Y no puede ser menos, dado el dinamismo que vienen desplegando su Presidente, Nick Pons, y los muchachos que con él colaboran en la Directiva.

En sólo tres meses de actuación, muchos son los triunfos que se han anotado. El ingreso de 200 nuevos socios, es algo que habla por sí solo. Los tes bailables del Fortuna, se van haciendo famosos, por su ambiente acogedor y su pura y franca camaradería.

Las comidas de los miembros de la «J»., a estilo rotario, donde se cultiva el verso y la oratoria y dentro de la más pura broma, se tratan los problemas más serios y trascendentales, como por ejemplo: El ingreso de Manzanillo, la tierra del son, en la Liga Elástica de las Naciones, son únicas y exclusivas del buen humor blanquinegro.

En la cartera voluminosa de Nick Pons—y no podía ser menos—hay proyectos, que se ejecutarán sin demora, y de los que iremos hablando más adelante, que levantarán al Fortuna, social y deportivamente, a niveles insospechados.

Hoy diremos algo de un campeonato intersocios, para el que ya se ha hecho la convocatoria. No se asusten. Se trata de un campeonato de dominó; pero que en el Fortuna, dada la abundancia de espadas, en este tranquilo y a veces ruidoso entretenimiento, va a resultar algo muy serio.

Entre los inscriptos se encuentran el gran Modestico, campeón de Aguacate y hombre comedido e inalterable, a pesar de su calva y de su sonrisa; Bayoneta, a quien si no fuera por los callos, no habría quien le ganara; Carneago, el gran Caimán; el inconmensurable y ruidoso Armenteros. Peter, el de los chalecos famosos; Pepe Sánchez, Lin Campa; el abuelo Villegas; Carlitos Trueba; Feal; Atila, espadachín y cuentista.

UNA BASE POR BOLAS VOLVIO A DAR A LOS "INDIOS" EL TRIUNFO

Correspondió esta vez a Fay Thomas, el ponerse wild, para dar la victoria al Cleveland

CLEVELAND, Ohio, Abril 24 (AP) Con las bases llenas y el score empatado en el noveno inning, Fay Thomas, pitcher de los Browns de San Luis, le dió la base por bolas a Roy Hugues, del Cleveland, y eso empujó a Bruce Campbell con la carrera que dió la victoria a la troupe de Walter Johnson con un score de 3 x 2.

Thomas mantuvo a los Indios en cuatro hits aislados, en tanto que Johnson tuvo que utilizar dos pitchers: Hildebrand y Lloyd Brown, que al pitchear el noveno recibió el crédito de la victoria.

Hildrebrand fué al box hoy con sólo tres días de descanso, tras su victoria del otro día sobre el Detroit, y permitió seis hits en ocho entradas. En el octavo tuvo que dar paso a un bateador emergente, y eso envió al box al zurdo Brown, que fué el que ganó el game.

El score:

SAINT LOUIS

	V.	C.	H.	O.	A.	E.
West, cf.	3	0	0	2	0	0
Burns, 1b.	4	0	0	12	0	0
Hemsley c.	4	0	2	4	0	0
Pepper, lf.	3	1	1	1	0	0
Burnett, 3b.	3	0	1	1	3	0
Bell, rf.	4	0	0	2	0	0
Melillo, 2b.	3	0	0	1	4	1
Strange ss.	3	0	1	2	3	1
Thomas, p.	3	1	1	0	3	0
Totales	30	2	6	25	12	2

x 1 out cuando se anotó la decisiva.

CLEVELAND

	V.	C.	H.	O.	A.	E.
Hughes, ss.	4	0	0	1	2	0
Vosmik, lf.	3	0	0	0	0	0
Averill cf.	3	0	2	2	0	0
Trosky, 1b.	3	1	1	9	1	0
Hale, 3b.	3	0	0	0	1	0
Campbell, rf.	4	1	0	5	0	0
Berger, 2b.	3	0	0	4	2	1
Myatt c.	4	0	0	5	1	0
Hildebrand, p.	2	0	0	1	2	0
Whight, z.	1	1	1	0	0	0
L. Brown	0	0	0	0	1	0
Galatzer, zz.	0	0	0	0	0	0
Totales	30	3	4	27	10	1

x Bateó por Hildebrand en el 8o.
zz Bateó por L. Brown en 9o.

Anotación por entradas:

St. Louis	010 000 010—2
Cleveland	000 000 111—3

Empujadores: Averill, Hughes, Burnett. Two base hits: Pepper, Strange, Thomas Trosky. Stolen bases: Hale 2. Sacrifices: Burnett. Double plays: Berger y Trosky; Trosky y Hughes; Burnet y Burns. Quedados en bases: St. Louis 4: Cleveland 9. Bases por bolas: Hildebrand 1: L. Brown 1: Thomas 7 Strike outs: Hildebrand 4; Thomas 4. Hits: a Hildebrand 6 en 8 innings; L. Brown 0 en 1 inning. Wild pitch: Hildebrand. Ganó: L. Brown Umpires: Moriarty y Owens. Tiempo: 2:02.

CAPABLANCA ENTABLO CON FAIRHURST EN EL PRIMER PARTIDO DEL TORNEO

MARGATE, Inglaterra, abril 24. Diez maestros del juego de Ajedrez aparecen envueltos en el torneo internacional que se ha iniciado hoy aquí con premios sobresalientes para los ganadores. En la lista aparece incluído José Raúl Capablanca, el notable maestro cubano.

En el partido inaugural, Capablanca se enfrentó con Fair-Hurst, de Scotland, que se defendió irregularmente, y ambos entab'aron en 32 movimientos. El maestro cubano perdió un peón, pero se defendió bien para no perder.

M.E.C.D. 2016

Unánime se adhiere el Fortuna al ingreso del Hispano en la Fdración.

UN GRAN PARTIDO ESTELAR HABRA ESTA NOCHE EN EL VIEJO JAI-ALAI

SPORTS DIARIO DE LA MARINA SPORTS

AÑO II — LA HABANA, JUEVES, 25 DE ABRIL DE 1935 — PAGINA QUINCE

Amateur Aces

(Por DAN)

Mlle. Adelina Sepúlveda, popular directora del colegio de señoritas que lleva su nombre, irrumpió ayer en nuestra redacción. Le acompañaban «Old Pop» Odoardo y Josefina «I-m a track team» Odoardo... Mlle. Adelina explicó su visita en fáciles palabras... «Nos retiramos de las competencias del sábado, si la Asociación no hace que el colegio La Inmaculada se ponga en regla. Sabemos que tres muchachas de ese plantel no han presentado sus certificados de inscripción, y como nosotros dudamos de que estén dentro de la edad que requiere la convocatoria, no competiremos hasta tanto no se nos demuestre que son menores de 18 años»... «Old Pop» nos brindó después los detalles. Revisando los expedientes, se encontró con que Emma Sánchez, Olga Montalvo y Carmita García Guzmán, tres grandes atletas de La Inmaculada, no estaban en regla, y como delegado no estaba dispuesto a permitir que se repitiera la historia del año pasado. ¿Qué historia?... Muchos lo saben ya... Esa, en que varias muchachas compitieron y ganaron sin la edad reglamentaria... De ahí la protesta del Sepúlveda... (Encontramos justificada en esos instantes la actitud de Doña Adelina, pero sospechamos que todo se arreglaría fácilmente). Efectivamente, horas después recibimos la visita de Héctor Muñoz, coach de La Inmaculada, quien nos declaró que «ya todo estaba en orden». Un certificado llegado de Victoria de las Tunas justificaba la edad de Emma, y los demás papeles oficiales se habían encontrado en el interior del Instituto de la Habana. No habrá necesidad, pues, de suspender el field-day y hemos de presenciar en él la lucha interesantísima que todos hemos esperado. La Inmaculada sigue convencida en el triunfo, y el Sepúlveda, apoyada en «I-m a track-team» Josefina Odoardo, asegura que no necesitará de mucho para ganar...

Si los dos teams quedan empatados en los eventos anunciados, decidirán la lucha en una carrera de relevos... Este es uno de los últimos acuerdos de la Asociación, que, incidentalmente, ofrece el próximo domingo un almuerzo a los cronistas de sports en el Miramar Yacht Club, con motivo del segundo aniversario de su fundación... La Asociación Atlética marcha ahora por próspero camino, y el Presidente Menocal está haciendo todos los esfuerzos necesarios para afianzarla definitivamente en la temporada de verano... En el último mitin de sus directores han designado a Carlos Alfonso, delegado de natación, y a Manuel Gordon, delegado de squash, en una esperanza de que ambos preparen buenas competencias... También se acordó declarar señor a las hermanas Eadelats y a Quina Conforti, ésta última del Fortuna... Se proclamó al team Lawn Tennis de Villaclara, como junior, y al Atlético de Cuba, como campeón senior... Siete jugadoras anaranjadas ganaron medallas... Entre ellas, Fifa Odoardo, que pasa definitivamente a la categoría superior... La Asociación entregará todos sus premios en una fiesta que se efectuará el día 30 de Mayo... En el programa figura un bonito juego de basket femenino que se anunciará en su oportunidad.

Para el field day intercolegial del sábado se han tenido que salvar tantos obstáculos en relación con las planillas de las chicas, que nosotros recomendamos a la Asociación que la próxima vez, no admita una sola inscripción que no vaya acompañada por el certificado correspondiente... El field day del sábado hará época en los anales de nuestros deportes femeninos, y puede asegurarse que todo cuanto vale y brilla presenciará las pruebas de las chicas desde los stands... Isidro Ruiz, que ha sufrido más de un dolor de cabeza con estas competencias, nos anunció ayer, oficialmente, el desfile de las competencias... En él se seguirá este orden:

1.—Banda de Música.
2.—Miembros de la Asociación.
3.—Periodistas.
4.—Jueces.
5.—Colegio La Inmaculada.
6.—Colegio Sepúlveda.
7.—Colegio Edison.
8.—Niños de la Beneficencia.

La primera competencia se correrá a las dos en punto de la tarde...

Dentro de poco se ofrecerá en el floor del Deportivo Asturias un campeonato juvenil de basket ball, organizado por el club Deportivo Luna Park... Hay trofeo de plata y medallas para el team ganador... Pronto daremos detalles... Eduardo Cepero leyó ayer la crónica del «Mago», Adolfo Font, donde éste pedía algunas fiestas para los atletas que nos representaron en las Olimpíadas, y en seguida nos llamó por teléfono... «Tengo preparado un gran programa de baseball amateur para el domingo, y está dedicado a los campeones del team Olímpico de baseball», dice... «La fiesta se dará en Víbora Park, y jugará el Yara con el Hershey en el primer turno y el Atlético con el Cubaneleco, después. Rojas, manager de los Olímpicos, dirigirá al team eléctrico y será objeto de una demostración de simpatía»... Todo esto luce muy bonito, decimos nosotros, sin embargo, tenemos entendido de que Font hablaba de otra clase de fiestas: bailes, homenajes, comidas, etc... ¿No es así, Dolf?... Un señor de Matanzas, que dice ser buen aficionado al basket ball femenino, nos envía la siguiente selección; Carlota Valea y Tita Azcué, forwards; Totó Gómez Senén, center, y Cuca Gómez Roca y Galito Tamargo, guards; y nos pregunta: ¿Podrá formarse un team mejor en Cuba?... Nosotros, dejamos la respuesta en manos del lector.. Los muchachos del team de track de la Academia López, han de celebrar esta tarde unas interesantes eliminaciones en Almendares Park, a las cinco, y nos piden citemos a través de estas columnas a todos los miembros del equino... Si algún chico nos lee, sería interesante que se diese por citado... Alguien interpretó mal un tip nuestro de ayer y cargó toda la intención del mismo en un joven jabalinero, sin embargo, podemos asegurar que el joven atleta estaba completamente «out» de la información... El «balazo» tenía otra dirección!...

Con el ingreso de Panchito Fránquiz en el Miramar Yacht Club, se ha roto la formidable combinación Fránquiz-Martínez Conill que actuó primero por Cojímar y más tarde en la YMCA... Se espera, sin embargo, que Oscar siga pronto los pasos de Panchito... Los muchachos de la YMCA aseguran que no pueden competir con la trouppe de Miranda el día 4 de Mayo, sino el 26... Por tanto, ahora corresponde a Perico decidir la fecha oficial del anunciado dual meet...

He aquí tres astros de la natación americana: Miss Katherine Rawls, Miss Leonore Knight y Mrs. Eleanor Holm Jarret, que se proponen romper nuevos records en la temporada veraniega que está al inaugurarse en las grandes piscinas yankees.

Asociación Americana

Kansas City, 4; St. Paul, 3.
Milwaukee, 11; Minneapolis, 8.
Columbus, 18. Indianapolis, 8.
Toledo, 10; Louisville, 11.

Liga Internacional

Toronto, 8; Baltimore, 11.
Rochester, 3; Syracuse, 1.
Montreal, 1; Albany, 3.
Buffalo, 3; Newark, 4.

LOS SEIS DE LA FAMA

	J.	V.	C.	H.	Ave.
Vaughan, Pirates	8	29	7	14	.483
J. Moore, Phillies	8	34	9	15	.441
Koenig, Giants.	7	30	3	13	.433
McNair, Athletics	7	27	1	11	.407
Foxx, Athletics	7	28	4	11	.393
Kuhel, Senators	7	27	3	10	.370

PARA LA FUNFION QUE SE DARA ESTA NOCHE EN EL VIEJO FRONTON JAI-ALAI SE HA COMBINADO UN GRAN PROGRAMA

En el primer partido de la noche saldrá a la cancha un par de combinaciones de empuje que deben brindar interesante batalla. En el estelar también habrá lucha. Pagos de ayer

Entraron Faura y Aguiar en el primer partido de anoche en el Jai Alai, hechos una furia y le ganaron fácilmente a Martín y a Goyo. Estos se presentaron tan mal, que en ningún momento pudieron acercarse a sus contrarios. En cambio, Tobita Faura sigue trabajando con gran deseo y mucha eficiencia y Aguiar como siempre, haciendo estragos en las filas enemigas, con su juego de inteligencia y de colocadas.

En la quiniela inicial salió triunfante Hugues. La Paz luchó mucho por llevársela y se quedó en cinco.

En el partido estelar lucharon Creus y La Paz, contra Millán y Hugues.

Comenzó la lucha de manera terrible, registrándose gran número de igualadas, hasta el tanto 18, en donde Millán y Hugues no pudieron resistir el ataque que desarrollaron todo el partido Creus y La Paz.

Creus hizo gala de una seguridad espantosa y disparaba cada «metrallazo» para la zaga que era imposible aguantarlo todo el tiempo. Por otra parte La Paz fué anoche el hombre de «la guerra», pues jugó de manera brillante, mereciendo la victoria.

Rafaelillo Hugues, como siempre, trabajó lo indecible por ganar, pero no siempre al valor acompaña la fortuna.

Solá se llevó los honores de la segunda quiniela. Gayrre fué el único que se le acercó.

El tercer partido se suspendió por indisposición de Escarza cuando la anotación se encontraba 12 por 9 a favor de los blancos.

Se ha aumentado el cuadro del Jai Alai, pues han sido contratados los hermanos Alvarez, que llegaron ayer de Miami.

Los hermanos Alvarez son dos buenos pelotaris.

Para esta noche, se han combinado tres partidos de calibre, con lo cual gozarán los fanáticos, pues se ha de luchar bravamente.

El resultado de ayer y el programa de hoy los damos a continuación:

RESULTADO OFICIAL DE LA FUNCION CELEBRADA ANOCHE

PRIMER PARTIDO

	Tantos
Martín y Goyo, blancos	15
Faura y Aguiar, azules	25

Ganador: AZULES.

PRIMERA QUINIELA

	Tantos.	Pagos.
1.—Hugues	6	$ 2.16
2.—La Paz	5	2.92
3.—Aguiar	1	7.83
4.—Creus	1	3.40
5.—Goyo	1	10.20
6.—Millán	1	11.90

Ganador: HUGUES. Pagó a:

2.16

SEGUNDO PARTIDO

	Tantos
Creus y La Paz, blancos	30
Millán y Hugues, azules	19

Ganador: BLANCOS.

SEGUNDA QUINIELA

	Tantos.	Pagos.
1.—Juanito	3	$ 3.60
2.—Escarza	1	5.04
3.—Iturrino	2	4.72
4.—Gayarre	5	5.04
5.—Paco menor	3	8.40
6.—Solá	6	5.81

Ganador: SOLA. Pagó a:

5.81

TERCER PARTIDO

	Tantos
Iturrino y Solá, blancos	12
Juanito y Escarza, azules	9

Ganador: BLANCOS.

Se suspendió por Escarza, pagando el 14 por ciento.

PROGRAMA OFICIAL PARA LA FUNCION QUE SE CELEBRARA ESTA NOCHE

(A las 8 y media)

PRIMER PARTIDO, A 25 TANTOS: Carrera y Santos, blancos, contra Ochoa menor y Gayarre, azules. A sacar los primeros del cuadro 10 y los segundos del cuadro 9 y medio, con ocho pelotas finas.

PRIMERA QUINIELA, A 6 TANTOS: Vallejo, Ferrer, Hugues, Ochoa, Paco y La Paz.

SEGUNDO PARTIDO, A 3 TANTOS: Ochoa y Vallejo, blancos, contra Morales y Paco, azules. A sacar, ambos, del cuadro 10, con ocho pelotas finas.

SEGUNDO PARTIDO, A 30 TANTOS: Morales, Salazar, Joaquín, Mir, Creus y Esquivel.

TERCER PARTIDO, A 30 TANTOS: Paco menor y Salazar, blancos, contra Román y Joaquín, azules. A sacar ambos, del cuadro 10, con ocho pelotas finas.

SIMPATICO GESTO DEL CLUB FORTUNA

La Junta Directiva, por el voto unánime de sus miembros, mostró su conformidad al ingreso del Hispano en la F.de Foot Ball de la Habana. Cicatrizadas viejas heridas al conjuro del tiempo, que todo lo cura, el Fortuna, que fué su más acérrimo adversario, pero que siempre le hizo frente con nobleza y caballerosidad reconoce que la invitación que se hace a la veterana sociedad para que vuelva a la lucha deportiva dentro de la Federación, es un acto de justicia a la par que propenderá al mayor auge del balompié, que hoy se encuentra tan malparado.

GANO EL TEAM DE MARIO GONZALEZ EL PRIMER GAME

El veterano «Pelotas» jugó bastante en unión de León Burés para derrotar a los Verdes

Comenzó el lunes último el campeonato interno de basket ball del Club Atlético de Cuba, en el que un grupo de novatos, mezclados con veterenos de experiencia en el floor, se disponen a demostrar sus condiciones para caer más tarde en el equipo junior de la entidad.

Jugaron los teams Rojos y Verdes, logrando la victoria los primeros, que son capitaneados por Mario González (Pelotas) cuando uno de sus reclutas encestó un total de cinco puntos en los finales. El propio Mario González encabezó el ataque de su equipo, demostrando abundante punch.

Del team Verde se destacaron Lara Guzmán y Leiseca.

TEAM ROJO.

	Fig.	Fog.	F.c.	P.
J. Foyo, F.	0	0	0	0
León Burés, F.	1	3	2	5
M. González, c	2	2	2	6
F. de Castro, g.	0	0	0	0
J. Burés, g.	0	1	0	1
L. Miguel, f.	0	1	2	1
Pérez, g.	0	2	3	2
F. Presas, f.	0	0	0	0
	3	9	9	15

TEAM VERDE

	Fig.	Fog.	F.c.	P.
M. Farias, F.	0	0	2	0
J. Lara, F.	2	1	3	5
Camejo, c.	1	0	3	2
H. Guzmán, g.	0	5	2	5
J. Leiseca, g.	0	0	4	0
G. Méndez, g.	0	0	4	0
M. Simón, f.	0	0	0	0
	3	6	15	12

Resultado del juego:
Team Rojo 15
Team Verde 12
Referee: J. Serrá.
Timekeeper: M. Pereira.
Anotador: Noble.

PATO GALLARRETA, QUE SE CONSAGRO EN LOS III JUEGOS DEPORTIVOS, SERA EL NUEVO COACH DE BASKET DEL FORTUNA

No va por ahora al Atlético de Cuba. Nick Pons, activo presidente de los Blanquinegros, anuncia el ingreso del Pato en su club como instructor de basket ball para las muchachas

(Por DOMINO)

9.30 de la mañana:

(El cronista se levanta temprano). Comienzan las labores del día. El teléfono se hace sentir...

Cronista: ¿Hello?

Alguien al otro extremo de la línea: ¿Sports? ¡Ya era hora! Ustedes publicaron ayer que...

Cronista: Un momento. ¿Quién habla?

La voz: No hace al caso. lo que quiero decirle es que... ustedes publicaron ayer que el Pato Gallarreta iba para el Atlético y yo tengo una mejor información...

(Tono más bajo). ¡Va para el Fortuna!

Cronista: ¿No? ¿Al Fortuna? ¿Quién dijo eso?

La misma voz: Llame al A... y se convencerás...

Cronista: All-right! Llamaré dentro de un rato para «chequear».

(Una llamada rápida al A... Y Nick Pons, Presidente del Fortuna está al extremo del aparato).

Nick: ¿Well?

Cronista: Es cierto lo que...

Nick: ¿El Pato Gallarreta? ¡Seguro! Está con nosotros. Será el coach del team femenino de basket ball. Puedes publicarlo así».

Cronista: Pero, es que yo tengo noticias de que...

Nick «De nada; no puedes tener otra noticia oficial que no sea la que te acabo de dar. El Pato está con nosotros. Dirige a las chiquillas desde ahora y... escucha otro tip: Pronto...

Cronista: ¿Cómo? ¿Cómo?

Nick: ¡¡QUE PRONTO DAREMOS UN CAMPEONATO LIBRE DE BASKET!

Cronista: ¡All-right! ¡All right!

Nick: Bien. Quiero que sepas todo esto. El Fortuna no se limitará al base ball solamente, ni tiene intención de desbaratar su equipo femenino de basket. Seguiremos compitiendo en basket, y este campeonato que vamos a organizar ha de resultar algo grandes.

Cronista: «¿Retornará el club a la Asociación Atlética Femenina?»

Nick: Eso no lo puedo decir ahora. Lo único cierto es que vamos a competir en basket, organizando un campeonato. Hasta luego.»

x x x

El Fortuna vuelve al floor! El Pato Gallarreta convertido en coach de las muchachas! Qué par de noticias más interesantes, pero, veamos primero un detalle importante. ¿Cómo se las arreglará el Fortuna para competir en basket si los clubs que cultivan el deporte están inscriptos en la Asociación?

La situación es difícil. Pero, nosotros esperamos que los altos oficiales del club Blanqui-negro, así como los miembros de la Asociación, se pongan de acuerdo para arreglar el problema. Nadie puede discutir que el club Fortuna ha hecho mucho por el basket femenino en Cuba, y que está ligado a él por muy gratos recuerdos. Tampoco es menos cierto que la Asociación está realizando un buen esfuerzo para afianzar los deportes femeninos aquí. ¿Por qué, entonces, no se ponen de acuerdo?

x x x

DIARIO DE LA MARINA aboga por una reconciliación entre la Asociación y el club Fortuna y considera necesaria la vuelta de los Blanqui-negros a ese organismo.

Nos damos cuenta de que el Fortuna pudiera fomentar el basket femenino dentro de la UAA., pero, eso sería establecer un nuevo circuito dentro del deporte, y es preferible afianzar lo conocido a buscar nuevas experiencias.

En Cuba resulta muchas veces difícil reunir y poner de acuerdo a los deportistas, pero, es opinión nuestra que cuando el Fortuna tiene un presidente entusiasta y batallador como Nick Pons, y la Asociación uno excelente como el Dr. Armando Menocal, bien pueden arreglarse las cosas de manera que el prestigioso club de la calle Malecón retorne como «hijo pródigo».

Si el Fortuna retorna a la Asociación Atlética, y la anunciada retirada de Totó López Senen se confirma, entonces tendremos en perspectiva un gran campeonato senior de basket femenino para 1936, pues entre el Hispano, el Fortuna, el team de Casas, el Deportivo Tous y el de Villaclara, bien puede celebrarse una serie interesante, por tener los teams las fuerzas equilibradas.

La temporada femenina de basket se ha afianzado definitivamente en Cuba, y actualmente son muchos los clubs que cultivan el deporte, pero, hace falta que se trace una especie de calendario para evitar que se juegue basket todo el año.

El basket femenino debe comenzar en Noviembre y terminar en Abril, dejando los restantes meses del año para el Atletismo, la natación y el tennis, que son deportes practicables dentro de la Asociación Atlética.

...Volviendo al ingreso del Pato en el club fortunista, diremos que nos parece encantador y creemos que hará mucho bien a las ex-chiquillas de Lipi Bericiartu. El Pato es una estrella del floor, conoce el basket a fondo y resultará una columna de valer para las muchachas.

No cabe duda que el Fortuna ha hecho una valiosa adquisición.

Dirigido por José I. Rivero

Lea AVANCE todas las tardes.

HERSHEY VENCE AL TEAM "YARA" CON SCORE DE 7 POR 1

Debutó un hermano de Tomás de la Cruz en el box de los campeones del año pasado

El pasado domingo, se efectuó un gran juego de baseball, en los terrenos de Hershey Park, entre los Clubs Yara y Hershey, saliendo victoriosos los campeones amateurs de 1934, con score de 7 por 1, cuyas carreras fueron anotadas de la siguiente forma:

Yara

	V.	C.	H.	O.	A.	E.
G. García, 2b	4	1	0	1	0	1
C. Alvarez, rf	3	0	2	2	1	0
I. Torres, cf	4	0	0	6	0	0
J. L. García, lf	4	0	0	3	0	1
I. González, c	4	0	0	4	0	0
J. Aelo, 1b	4	0	1	7	0	0
G. Abreu, 3b	2	0	1	1	3	0
R. Martínez, ss	2	0	0	0	1	1
E. Aguirre, p	2	0	0	0	1	0
Tristá, x	1	0	0	0	1	0
Marzan, xx	1	0	0	0	0	0
P. Hernández, p	1	0	0	0	1	0
Totales	32	1	4	24	8	4

Hershey

	V.	C.	H.	O.	A.	E.
E. del Sol, cf	3	0	1	1	0	0
F. González, 3b	3	2	0	0	3	0
A. Valdés, ss	4	1	2	2	3	0
M. Fortes, lf	2	1	0	2	0	0
J. S. Cruz, 2b	4	1	1	5	5	1
J. Nápoles, 1b	4	0	0	13	0	0
J. Martí, rf	3	0	1	0	0	0
G. González, c	2	1	1	3	0	0
E. de la Cruz, p	2	0	1	0	0	0
P. Jiménez, p	1	0	0	0	2	0
R. Suárez, p	1	1	1	0	0	1
F. López, c	1	0	0	1	0	0
Totales	30	7	8	27	13	2

Sumario

Tubey: Aelo, G. González, Sujrez. Bases robadas: García, Torres, Valdés 2. Struck out: Aguirre 4, Hernández 1, de la Cruz 1, Jiménez 3. Bases por bolas: Aguirre 4, Hernández 2, de la Cruz 2, Jiménez 1. Umpire: R. Fernández; bases, J. Aenlle. Anotador, P. Vázquez.

González, Corresponsal.

LOU AMBERS DERROTO A UN BUEN ASPIRANTE

Lou Ambers, aspirante al campeón de los pesos ligeros, derrotó por knock out técnico a Harold «Honeyboy» Hughes, en el cuarto round de la pelea que ambos sostuvieron en Providence.

Maxie Baer hará su entrenamiento en Asbury, N. J., para la pelea que celebrará con James J. Braddock, por el campeonato del mundo, el día 13 de junio.

TOPICOS FUTBOLISTICOS

Por PETER

—Dos juntas, mañana.
—Acuerdos de la Federación.
—Denegado un indulto.

Mañana, viernes, habrá junta en dos de nuestras principales sociedades balompédicas: Deportivo Centro Gallego y Juventud Asturiana.

En el palacio de San José y Prado se reunirán los gallegu!stas en junta general extraordinaria para celebrar elecciones parciales, y en Prado 115 altos, nuevo local de los astures, habrá reunión ordinaria de la Directiva para conocer los asuntos de orden reglamentario.

Ambas reuniones están señaladas para las ocho y media; pero en la convocatoria que se nos envía del Deportivo Centro Gallego, se hace constar, y lo decimos para conocimiento de los señores asociados, que si a esa hora no hay quorum, una hora más tarde, a las nueve y media, se celebrará la junta con carácter de segunda convocatoria.

A continuación publicamos los acuerdos adoptados por el Sub Comité Directivo de la Federación de Futbol de la Habana, en su sesión ordinaria del día 22:

Descalificar un mes por agresión a otro jugador, al señor Angel Alvarez del Club Deportivo Puentes Grandes.

Amonestar severamente a los jugadores Faustino López Mesa y José de Jesús López, del Racing F. C., por el acto tan antideportivo que han cometido a la terminación del partido que jugaron contra el Club Deportivo Puentes Grandes el pasado domingo en el Campo Polar, haciéndole saber al club de referencia que si no se les aplicó la Tabla de Castigos es porque el artículo 21 del Reglamento de la Federación dice: «Las faltas penables que cometiera un jugador durante la celebración de un partido, serán castigadas de acuerdo con lo que determina la vigente Tabla de Castigos». Como la agresión que cometieron los jugadores más arriba mencionados fué una vez terminado el encuentro, es por lo que el Subcomité no les pudo impartir otra sanción nada más que la de amonestarles.

Comunicar a los Clubs de la primera categoría serie B, que por cualquier agresión que ocurra en el futuro después de la terminación de un partido, dentro del campo de juego o en los alrededores del cuadrilátero, se les aplicará a los que delincan esta disposición la Tabla de Castigos, de acuerdo con el informe que rinda el delegado deportivo.

Enviarle una atenta comunicación al Athletic Foot-Ball Club, participándole que en caso de que a la próxima junta que se celebrará el próximo lunes por el Subcomité directivo no asistiera su delegado, nos veremos obligados, muy a pesar nuestro, a aplicarle lo que determina el artículo 43 del Reglamento de la Federación, que significa la renuncia del Club al cargo que ocupa en nuestra organización.

Se dió lectura y aprobaron las actas de los partidos celebrados los domingos 14 y 21 le abril en los Stadium Tropical y Polar, respectivamente.

Véase ahora los acuerdos del Comité Directivo de la Federación de Futbol de la Habana, y al final aparece el programa de juegos para el próximo domingo en el gran Stadium Cerveza Tropical:

El señor Presidente dió cuenta del sensible fallecimiento de la señora doña América Arias (q. e. p. d.), madre amantísima del doctor Miguel Mariano Gómez, Presidente de Honor de la Federación de Futbol de la Habana, acordando acto seguido, en señal de respeto, guardar un minuto de silencio y comunicárselo a su afligido e ilustre hijo, dándole nuestro sentido pésame.

Darse por enterados de los acuerdos adoptados por el Subcomité Directivo en su sesión ordinaria celebrada el día 22 de los corrientes.

Comunicar a los clubs de la primera categoría, Serie A, que cualquier agresión que ocurra en el futuro después de la terminación de un partido, dentro del campo de juego o en los alrededores del cuadrilátero, se les aplicará a los que delincan esta disposición la Tabla de Castigos, de acuerdo con el informe que rinda el delegado deportivo.

Ha sido aceptada la baja presentada por el jugador Antonio García Hernández, que perteneció al Iberia Foot Ball Club.

Ha sido desechada la petición de indulto hecha por Juventud Asturiana con fecha 22 de abril a favor del jugador Mauro Rocamora Martínez, suspendido por esta Federación, por haber infringido el artículo 19, apartado tercero de nuestra reglamentación.

Se aprobaron las siguientes altas de jugadores: Por el Club Cultural, Oscar Villar Fagundo, y por el Racing F. C., José de Jesús López y Alfredo Rodríguez Míguez.

Se aprobaron las actas de los partidos celebrados el pasado domingo en el Campo Polar.

Enviar una atenta comunicación a la Asociación de Arbitros de Foot Ball recomendándoles, tanto a los árbitros como a los jueces de línea pongan el más estricto cuidado en el cumplimiento de los cargos a ellos encomendados, por entender este Comité que en algunos partidos existen errores técnicos por parte de ellos que están obligados a evitar.

Programa para el domingo, día 28 de abril en el Stadium Tropical en opción al Campeonato Provincial:

11.30: Cultural vs. Athletic F. C.
2.40: Fortuna S. C. vs. Olimpia S. C.
4.15: Iberia F. C. vs. D. Centro Gallego.

Delegado deportivo: el señor Jesús Lacera.

AJILIMOJILI

Jesús Lacera se ha pelado al número cero. Bolero le dió la fórmula. Aprovéchenlo pronto para darle de cocotazos, porque a ése le sale muy pronto.

AVISO A LOS FANATICOS

Ya se hallan en los famosos cigarros **"Glorias de La Gloria"** los retratos de los jugadores de nuestros mejores Clubs, intercalados con preciosos retratos femeninos en artísticas poses y reproducciones de escogidos cuadros copiados de Museos y Exposiciones.

—000—

PRONTO "Gloria Superfino"

Al Brown, campeón mundial de los Bantam, derrotó en Barcelona a Pavier Torres, campeón catalán, en el segundo round, por knock out técnico.

Pero no es eso todo. Este famoso lubricante tiene TODAS las

5 PROPIEDADES ESENCIALES

Ni aunque se vaya a velocidades extremas se gastará rápidamente Essolube. De ahí que resulte un lubricante tan económico. Pero esa es sólo una de las razones en que se basa su renombre mundial, en tan poco tiempo adquirido. Hay cuatro motivos más: las otras cuatro cualidades que un lubricante perfecto debe tener. Algunos aceites poseen dos; otros, tres de ellas; pero Essolube es el primero—el único—lubricante para automóviles que tiene las CINCO completas. Exija Essolube. Le conviene por estos conceptos: economía, protección del motor, potencia y rápido arranque.

Essolube

STANDARD EL AS DE LOS ACEITES

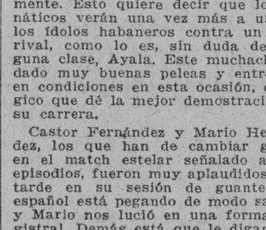

- CONSUMO MÍNIMO
- LARGA DURACIÓN
- RESIDUO MÍNIMO
- FLUIDEZ INALTERABLE
- VISCOSIDAD CONSTANTE

Essolube reemplaza al "Standard" Motor Oil, pero no cuesta más

STANDARD OIL COMPANY OF CUBA

JOE LEGON PELEARA TAMBIEN EN EL PROGRAMA DE BOXEO QUE SE OFRECE PARA EL SABADO EN ARENA CRISTAL

Trabajo costó a Aramís del Pino conseguir a este prospecto para su fiesta de puños, en la cual han de aparecer en el star bout Castor Fernández y M. Hernández. Buenos preliminares

Tras de haber celebrado una conferencia de media hora con los mentores de Joe Legón, los promotores de la Arena Cristal pudieron asegurar los servicios de ese simpático y valioso boxeador para que tome parte en el segundo encuentro importante del programa que ha de presentarse pasado mañana por la noche en el nuevo stadium.

Hubo al principio obstáculo por el tanto por ciento que exigía Anisio Orbeta en representación de Legón, pero al fin todo pudo resolverse felizmente. Esto quiere decir que los fanáticos verán una vez más a uno de los ídolos habaneros contra un buen rival, como lo es, sin duda de ninguna clase, Ayala. Este muchacho ha dado muy buenas peleas y entrenado en condiciones en esta ocasión, es lógico que dé la mejor demostración de su carrera.

Castor Fernández y Mario Hernández, los que han de cambiar golpes en el match estelar señalado a diez episodios, fueron muy aplaudidos ayer tarde en su sesión de guantes. El español está pegando de modo salvaje y Mario nos lució en una forma magistral. Demás está que le digamos a los lectores la clase de batalla que estos muchachos deben ofrecer el próximo sábado.

Castor da siempre pelea espectacular por su estilo y por su punch y a ello se debe que los fanáticos acudan a verlo cada vez que se le anuncia en un programa. Hace pocas semanas que Castor inundó un stadium en Santiago de Cuba para que los promotores de aquella localidad pudieran registrar la más grande entrada de los últimos tres años. Esto que decimos no es nada nuevo, pero lo repetimos para que pueda darse el lector una idea de la atracción que continúa el gran pegador hispano.

Si a eso unimos la pelea de Legón y la del soldado Amoré con Ramón Pérez, que tendrá el tercer turno del programa, y añadimos que el precio de la grada será de cincuenta centavos solamente, es lógico pensar que los fanáticos invadan de «mala manera» la Arena Cristal el próximo sábado por la noche.

RETA EL «ROYAL»

No teniendo juego para el domingo se reta a todas las novenas, tanto de la capital como del interior, para celebrar un juego dicho día. Dirigirse a José R. Folgueira. San Joaquín número 48, Habana, o a los teléfonos X-2456, X-2457 y X-2458, Laboratorio.

Se suplica al señor Eloy Alvarez se sirva entrevistarse con Izquierdo en el Hospital de Emergencias, llevando su equipo.

CIERRAN HOY EL PLAZO DE LAS INSCRIPCIONES

Esta noche quedará cerrado el plazo de inscripciones para el Campeonato Nacional de Baseball Intercolegial que ha sido preparado por el doctor Manuel Yáñez, actual Presidente de la Liga y Comisionado de este Deporte.

El evento promete resultar bueno habiendo esperanzas de que un buen número solicite su inscripción en este día.

Hasta hoy han estado practicando los Colegios Champagnat, (Víbora); Escuelas Pías de Guanabacoa, Hermanos Maristas de Cárdenas, Raymat de Pinar del Río y algunos más, como el Colegio La Salle.

Los Escolapios de Guanabacoa piensan desquitarse del Campeonato de Baseball, presentando una novena «trabuco», con la cual tendrán que luchar los adversarios, aunque los Hermanos Maristas de la Víbora cuentan con buenos boys, que defenderán la bandera de su plantel, con gran entusiasmo, y dicen «que habrá que derrotarlos».

M.E.C.D. 2016

HAY MOLIDAS 2.450,178 TONELADAS DE 2,240 LIBRAS Y CONTINUAN TRABAJANDO 25 INGENIOS

LA BOLSA DE GRANOS DE CHICAGO NO ABRIO AYER

Después del cierre del mercado el martes, presentó quiebra la firma de corredores de Chicago denominada Rosenbaum Grain Corporation, miembro de la Bolsa de Granos de aquella ciudad.

Con ese motivo se reunió a primera hora de ayer la Directiva de la mencionada Bolsa, acordando suspender las transacciones ante el temor de que ocurriera un pánico, acaso inmotivado por el desconocimiento de la cuantía de intereses que arrastra en su determinación la Rosenbaum Grain Corporation.

Debido a las noticias de que había llovido en algunos distritos, el mercado había entrado en baja el martes, y esta caída de los precios fué motivo para que los especuladores que tenían utilidades, se apresuraran a recogerlas.

Las noticias recibidas ayer no decían cuándo vuelve a abrir la Bolsa de Granos de Chicago. Pero daban a entender sería en seguida.

CAMBIOS

Tipos de venta ayer, en Bancos de esta capital:

New York, cable	1/10P.
New York, vista	1/10P.
Londres, cable	4.84¼
Londres, vista	4.84
Madrid, cable	13.68
Madri, vista	12.67
París, cable	6.60
París, vista	6.59½
Italia, cable	8.29
Italia, vista	8.28
Bélgica, cable	17.05
Bélgica, vista	17.03
Alemania, cable	40.40
Alemania, vista	40.38
Toronto, cable	¼P.
Toronto, vista	Par.
Hong Kong, cable	56.50
Hong Kong, vista	56.40
Amsterdam, cable	67.48
Amsterdam, vista	67.48
Buenos Aires, cable	26.55
Buenos Aires, vista	26.55
Suiza, cable	32.42
Suiza, vista	32.40

MERCADO DE MANTECA

Cierre ayer, en Chicago, recibido por el hilo directo de Luis Mendoza y Compañía:

Mayo	12.77
Julio	12.85
Septiembre	12.85
Granel	12.77

MERCADO DE METALES

Cierre ayer, en New York, recibido por el hilo directo de Luis Mendoza y Compañía:

Cobre	7.65
Nickel	35
Plata	71⅝
Plomo	3.75
Manganeso	24.00

IMPUESTOS (Especialidad) CONSULTAS RECURSOS
DR. JUAN M. FERRER
Ex-Jefe del Neg. de Legislación Fiscal de la Secretaría de Hacienda
CUBA 49 (Esq. a Obrapía) Ed. ARIOSA 2º Piso M-6665

El Oro y la Plata

Cotizaciones efectuadas ayer, al cierre de la Bolsa de la Habana:

Plata contra billete americano	99 13/16	100
Oro acuñado contra billete americano	156	170

CAMBIOS EN NEW YORK

Cierre ayer, en New York, recibido por el hilo directo de Luis Méndoza y Compañía:

Libra esterlina	4.83¾
Francos	6.59½
Pesetas	13.67

Cotizaciones

NUEVA YORK, abril 24. AP.—Cotizaciones al cierre de la Bolsa de New York:

Acciones: 1.279.570.

Bonos: $16,456.200.

COTIZACION DE LA PESETA

La peseta española se cotizó al cierre del mercado ayer, a razón de 7.30.99 por dólar.

COTIZACION DEL FRANCO

El franco francés se cotizó ayer al cierre del mercado, a razón de 15.15 por dólar.

COTIZACION DE LA LIBRA

La libra esterlina se cotizó ayer, en el mercado local, a $4.84¼.

HABANA CLEARING HOUSE

Las compensaciones de cheques entre los Bancos asociados al Habana Clearing House, ascendieron, en la liquidación de ayer a $1.727.192.97.

Bolsa de la Habana

Ultimas cotizaciones de ayer en la Bolsa de la Habana

COTIZACION OFICIAL

Bonos y Obligaciones

	Comp.	Vend.
República de Cuba:		
Speyer, 1904	99¾	102
Deuda Int., 1905	78	85
Cuatro y medio, 1909	86	73
Morgan, 1914	95	103
Morgan (5½) 1923	87½	92
O. Públicas (5½) 1945	31⅝	32½
Oblig. Oro (5½) 1935	18	50
Recibos de Depósito de Obligaciones Oro	9	15
Azúcar (5½) 1940	86	100
Rep. Cuba, Morgan (Seriados) 5½% — 1927:		
G. Vence 1 julio 1934	88	99
H. Vence 1 julio 1935	82	—
I. Vence 1 julio 1936	80	—
J. Vence 1 julio 1937	80	—
Ayunt. Hab. 1a. Hipt.	94	110
Ayunt. Hab. 2a. Hipt.	95	110
Centro Asturiano	35	—
B. Territorial, Serie B	46	56
Cervecera	29	33
Cervecera. Obli. no hip.	7	—
Gas	97	—
Hav. Elec. (Consol.)	35	37
Hav. Elec., Debentures, Oblig. no hip.	5¼	—
Jarcia Matanzas	95	—
Edificio La Metropolitana, S A	—	—
Mercados de Abasto y Consumo 1a. Hip.	35	45
Nueva Fábrica de Hielo	90	—
Papelera Serie B	80	—
Teléfono	65	100
Unidos	12	—

ACCIONES

	Comp.	Vend.
Banco Territorial	7	—
B. Territorial (Benef.)	—	—
Cervecera	32	—
F. C. Consolidados de Cuba, P	2⅞	3½
Fibras y Jarcia	10	—
Hav. Elec. Utilities Co., P 6 por 100	19	—
Hav. Elec. Utilities Co., P 5 por 100	9	—
Hav. Elec. Railway Co., preferidas	3	—
Hav. Elec. Railway Co., comunes	½	1½
Jarcia, P	33	—
Jarcia P. Ex-Dvdo. en Acciones	33	—
Jarcia, C	4⅞	—
Licorera de Cuba	4¼	—
Metropolitan Auto	100	—
Naviera, P	7	12
Naviera, C	—	—
Nueva Fábrica de Hielo	110½	—
Nueva Fábrica de Hielo, Pesca, P	20	—
beneficiarias	21	—
Pesca, C	4	—
Teléfono, P	32½	38
Teléfono, C	8	—
Unidos	2½	3½
Unión Oil	1½	4

COTIZACION A TERMINO

Ayer, a las 3.30 p. m.

Entregas: días 15 y último de mes

Bonos y Obligaciones

	Comp.	Vend.
República de Cuba:		
Speyer, 5 por 100	98	—
Deuda Interior	76	—
Speyer, 4½ por 100	86	—
Morgan, 5 por 100	95	—
Morgan, 5½ por 100	87	—
O. Públicas, 1945	31½	32¾
Obligaciones Oro	18	—
Recibos de Depósitos de Obligaciones Oro	101	—
Azúcar	84	—
Julio 1934, G. Morgan	88	—
Julio 1935, H. Morgan	82	—
Julio 1936, I. Morgan	80	—
Julio 1937, J. Morgan	80	—
Ayuntamiento, 1a.	94	—
Ayuntamiento, 2a.	95	—
Centro Asturiano	38	—
Cervecera Internacional	30	35
Cervecera Internacional, Oblig. no hip.	6	—
Gas y Electricidad	98	—
Hav. Elec. Ry. Co.	34	38
Hav. Elec. Ry. Comp., Obligs. no hip.	5½	—
Jarcia de Matanzas	95	—
Nueva Fábrica de Hielo	93	—
Pap. Cubana, Serie B	80	—
Cuban Telephone Co.	66	—
Unidos	12	—

ACCIONES

	Comp.	Vend.
Cervecera Internacional	30	—
F. C. Consolidados, P	2⅞	4
Cuba Railroad, Pref.	5	—
H. E. Utilities, Pref.	19	22½
H. E. Utilities, Pretes	9	—
Hav. Elec. Ry. Co., P	3	—
Jarcia, P	35	—
Jarcia, Ex-Div. en Acciones	35	—
Jarcia, C	5	—
Licorera de Cuba	5	—
Naviera, P	8	12
Naviera, C	—	—
Nueva Fábrica de Hielo	110	—
Nueva Fábrica de Hielo, beneficiarias	20	—
Teléfonos, P	32	—
Ferrocarriles Unidos	2½	4
Unión Oil Co.	1½	3

GANADO

LOS PRECIOS EN PIE

Precios pagados por compradores, entregado el vacuno en el punto de origen, y en esta capital el de cerda y lanar:

	Ctvs. Libra
Vacuno, a	3
Cerda, de 7 a	8
Lanar, a	3

LOS PRECIOS DE LA CARNE

Los precios que rigen en los Mataderos de esta capital para las carnes, son los siguientes:

	Ctvs. Kilo
Vacuno, de 13 a	14
Cerda, de 25 a	30
Lanar, de 15 a	20

MATADEAO DE LUYAN O

Se sacrificaron ayer, en el Matadero de Luyanó:

	Cabezas
Vacuno	92
Cerdos	30
Carneros	13

MATADERO INDUSTRIAL

Se sacrificaron ayer, en el Matadero Industrial:

	Cabezas
Vacuno	165
Cerdos	54
Carneros	—

CARROS ENTRADOS

No hubo.

MERCADO DE PIELES

Cierre ayer, en New York, recibido por el hilo directo de Luis Mendoza y Compañía:

Junio	9.98
Septiembre	10.30
Diciembre	10.63
Marzo	10.92

Hubo ayer otras ventas de Cuba a 2.50 cts. c. y f. para junio y julio, a la American y Godchaux

Los crudos para entregas futuras quedaron al cierre de la Bolsa del Azúcar a igual tipo o con un punto más alto que el cierre del martes. Firme el refino

A primera hora de ayer se reportaron, como efectuadas después del cierre del martes, las ventas de crudos siguientes: de un cargamento de Puerto Rico, para embarcar en julio, a 3.40 derechos pagados, a la American; de 1,000 toneladas de Filipinas, para embarcar en mayo-junio, al mismo precio, a la refinería McCahan; de 16.000 sacos de Cuba, para embarque en la segunda quincena de julio, a 2.50 costo y flete, a la American; de 2,000 toneladas de Filipinas en almacén y libre de almacenaje hasta el 25 de junio, a 3.35, a Arbuckle Bros, y 2,700 toneladas de la misma procedencia, en almacén y libre de almacenaje hasta el 8 de mayo, a igual precio de 3.35, a la Pennsylvania.

A pesar de que los refinadores, desde la apertura del mercado, no se mostraban dispuestos a pagar más de 2.45 costo y flete en determinadas posiciones, al mediodía se reportó que Godchaux, de New Orleans, había comprado tres mil toneladas de Cuba, para embarcar en la segunda quincena de junio, al precio de 2.50 costo y flete.

Se decía al cierre que otras ventas se habían efectuado; pero no se daban detalles.

Las existencias de crudos eran ayer, en los almacenes afianzados de New York, las mismas del día anterior: 433,284 sacos.

LOS FUTUROS

Después de ventas de protección y alguna liquidación de utilidades, los futuros quedaron en la Bolsa de New York de igual a un punto más alto. Las ventas del contrato número 1 sumaron 2450 toneladas, y las del número 3 ascendieron a 38.250.

EL REFINADO

Se mantuvo sostenido durante el día, a base de 5.10. Las extracciones fueron buenas.

MERCADO DE LONDRES

Cerró sostenido. La cotización del crudo fué al equivalente de 0.95 y medio, libre a bordo puerto de Cuba; creyéndose haya operaciones a ese precio. Las cotizaciones de la Terminal fueron éstas:

	Cierre del 23	Cierre del 24
Mayo	4-11¾	5- ¼
Julio	5- ¼	5- 1
Agosto	5- ¾	5- 1½
Octubre	5- 1¼	5- 2
Diciembre	5- 2¼	5- 3
Marzo	5- 4¼	5- 5
Mayo	5- 5½	5- 6¼

CENTRALES QUE TERMINAN

La molienda del «Resulta» ha sido modificada: en vez de 153,214 sacos ha molido 156,514. El «Santa Lucía» molió 157,050 sacos. Es decir, que han terminado de moler 105 ingenios, quedando en actividad 25.

PRODUCCION HASTA EL DIA 15

Según el Cuba Sugar Club, la producción en todo el territorio de la República hasta el 15 del presente es de 2.447,698 toneladas de 2,240 libras, con un rendimiento promedio de 12.61, comparado con 11.93 el año pasado. Según la Corporación Exportadora Nacional de Azúcar: 2.450,178 toneladas.

CONSUMO EN EUROPA

El consumo de azúcares en los catorce principales países de Europa, durante los seis primeros meses de la actual zafra—año (septiembre 1934 a febrero 1935), ascendió a 3.693,938 toneladas de 2.240 libras valor en crudo, comparado con 3.533,752 toneladas consumidas durante similar período de tiempo en la campaña anterior: un aumento de 110,186 toneladas, o aproximadamente el 3.1 por ciento, según avisos recibidos desde Europa por «Lamborn y Co., Inc.,» de New York.

La producción de azúcar para estos países durante la campaña que comenzó en septiembre 1 de 1934, ha sido fijada en 6.405,170 toneladas de 2,240 libras, que contrasta con 5.457,390 toneladas en la campaña anterior: un aumento de 947 mil 780 toneladas, o el 17.4 por ciento.

La existencia de azúcar en mano para estos países en marzo 1 de 1935, aproximábase a 4.879,722 toneladas, comparado con 4.491,176 toneladas en igual fecha el año ppdo., un aumento de 388 546 toneladas, o aproximadamente el 8.6 por ciento.

Los catorce países inclpídos en el análisis son: Austria, Bélgica, Bulgacia, Checoeslovaquia, Francia, Alemania, Holanda, Hungría, el Estado Libre de Irlanda, Italia, Polonia, España, Suecia y el Reino Unido.

VALORES

Los bonos de Obras Públicas que, estos días, como en otras ocasiones, han impulsado la actividad del mercado local, declinaron algo ayer. Aunque el declive siga, cabe pensar que volverán a reaccionar e impulsar otro movimiento.

Esos bonos abrieron por debajo del tipo de 34, el más alto de compradores alcanzado en esta última reacción de avance, de que hemos venido informando. Al cierre del mercado habían perdido alrededor de dos puntos, en relación a la última cotización del martes. Los corredores estuvieron durante el día atentos a las oscilaciines que el papel tenía en la Bolsa de New York, donde quedaron al cierre un punto menos que el martes—tipo de comprador— o sea a 32.

A pesar de lo expuesto el mercado estuvo ayer bien impresionado, actuando muy firmes los bonos de Speyer del 4 y medio y 5 por ciento; los de Morgan del 5 y 5 y medio; los del Azúcar; los de la Deuda Interior y los Seriados.

Igualmente firmes actuaron los bonos de la Havana Electric Railway, del Gas, de la Jarcia de Matanzas y de la Papelera Cubana.

Obtuvieron ligera mejoría los Debentures de la Havana Electric.

De las acciones mantuvieron su firmeza las de la Nueva Fábrica de Hielo y las preferidas de la Jarcia de Matanzas.

Quietos, pero sostenidos, los demás valores cotizados en la Bolsa de la Habana, en cuyo salón de contrataciones se operó en distintos valores de los antes mencionados, incluso los bonos de Obras Públicas. Operaciones todas dentro de los tipos cotizados.

La plata siuió firme, y el oro quieto.

EMPRESA
DIARIO DE LA MARINA, S. A.

AVISO A LOS TENEDORES DE BONOS EMITIDOS POR $200.000. al 6%

NO ACOGIDOS A MORATORIA

Se pone en conocimiento de los tenedores de Bonos de esta Empresa que el Cupón No. 4 será pagado a partir del día 17 del corriente mes, en moneda de los Estados Unidos de América, en la Oficina Principal de The National City Bank of New York, situada en Presidente Zayas y Compostela, en esta ciudad.

Habana, 16 de Abril de 1935.

Celso González,
Vice-Presidente-Administrador

Bolsa de New York

Cierre de ayer por el hilo directo de L. Mendoza y Ca.

—A	
Am Radiator	13⅛
Adams Expr.	5¼
Air Reducc	115¾
Alaska Jun	16½
Alleghany	1
Allied Chem	144
Allis Chal	15⅜
Amer Can	120
Am Car Fou	12¾
Am F Pow	3⅝
Amer Ice	4
Amer Inter	6⅛
Amer Loco	12
Am P Light	3⅝
Amer Smel	41
Amer Sugar	62¾
Am Sug, p	133
Amer T and T	111
Am Tobac «A»	80½
Am Tobac «B»	82
Am W Works	2
Am Woolen	—
Anaconda C	11⅜
Atchison	41⅛
Atlan Coast	24½
Atlan Ref	23¾
Ass D Goods	9
Auburn Auto	20¾
Aviat Cor	4
Amer Bank	20
Amer Metal	18⅝
—B	
Baldpin Lo	17⅛
Balt and Ohio	11⅜
Bendix Avi	15⅝
Best and Co	—
Beth Steel	26½
Borden Co	24⅜
Briggs	28
Brook Man	39¼
Byers A M	14½
—C	
Can Pacif	10⅝
Cann Mills	31¾
Case T Mach	54⅞
C de Pasco	57¼
Ches and Ohio	42½
Chi R Isl	1¼
Chrysler	36⅞
Coca Cola	208½
Col Carbon	77½
Comm and Sout	1⅛
Congoleum	31⅝
Cons Cigar	—
Cons Gas	24¼
Cons Oil	7¾
Cont Can	72
Cont Oil	19⅜
Corn Prod	67⅞
Coty Inc	5⅛
Cuba Co	1¼
Cub Amer S	6⅜
C Am Sug, p	60½
Cmm-l Solv	20⅞
Chesapeape	42
Col Fuel	1¼
Cruc Steel	19
Cons R Cuba	—
—D	
Del Hudson	30
Del and Lack	14
Drug Inc	11
Depont	96¾
—E	
East Kodak	136
El Auto Lit	21¼
El Pow Lig	2⅞
Elec Bond	—
Erie (R R)	9⅜
—F	
Fox Film C	9⅞
Frep Texas	22¾
—G	
Gen A Tank	33¾
Gen Asphalt	14¾
Gen Elec	24½
Gen Foods	34⅞
Gen Motors	30¼
Gen Sig Ry	23½
Gillet Saf	15½
Gimbel Bros	3⅛
Gold Dust	15¾
Goodrich R	8⅜
Goodyear	18¼
Gen Bronze	6¼
Great North	12¾
—H	
Hershey, com	79
Homestake	385
Houston Oil	—
Hudson Mot	7⅝
—I	
Illi Cent	11½
Interb R T	11
I B Machine	173¾
Int Cement	26½
Int Nickel	26¼
Inter Tel	7¾
Illin Glas	92¼
—J	
Johns Mansv	46½
—K	
Kroger Groc	25⅜
Kresge S S	21¼
Kelvinator	15⅝
Kennecot	17
—L	
Lambert Co	25½
Ligg Myers	104½
Loew-s Inc	38
Loose Wiles	34¾
Lorillard	20¾
Louisv Nas	40¼
Ludlum Stl	16
Lehman Cor	74⅝
Liquid Carb	29½
—M	
Macy (H R)	35⅛
May Dep-t	40¾
Montgomery	24¾
Miss Pac, c	1⅝
Miss Pac, p	2⅛
Murray Corp	8⅝
—N	
Nash	12¾
Nat-l Dist	27¾
Nat-l Bisc	25⅛
Natl Cash	15½
Nat-l Dairy	14⅝
Nat-l P Li	8¾
N Y Central	16½
North Amer	15⅛
Norfolk and W	168½
Nort Pacif	16⅛
—O	
Ohio Oil	11¼
Otis Elev	14
—P	
Packard Mot	3⅞
Paramount	2⅞
Pennsylvann	20¾
J C Penney	65⅛
Pullman Co	39½
Pub Serv	28¾
Proc Gamble	48¼
Pure Oil	7¼
Puerto Rico	25¼
—R	
Radio Corp	5
Rep I Steel	12⅛
Reynolds	47½
Royal Dtch	33⅝
—S	
Safeway Sts	42¼
Sears Roeb	36⅞
Simmons Co	9
Soc Vacuun	13¾
St Paul, p	1½
So Pacific	15¾
South Ry	11
Stan Brands	14⅝
Stand Gas	3⅝
Stan N J	41¼
Stan Oil C	33½
Stewart War	9¼
Studebaker	2⅝
Sun Oil	68
—T	
Texas Co	21½
Texas Gulf	32¼
Timken Roll	32⅝
—U	
Union Carb	51½
U Pacific	90¾
Union Oil	18⅛
United Cor	3⅛
Uni Cor, pfd	29⅞
Unit Fruit	84¾
U S Rubber	12
U S Steel	32½
U Aircraft	13
U S Ind Alc	44
—V	
Vanadium	12⅝
—W	
Warner Bros	3¼
West Union	26⅝
West Elec	41¼
Woolworth	58¼
W Wrigley	80½

ACCIONES DE LOS BANCOS

Cierre ayer, en New York, recibido por el hiol directo de Luis Mendoza y Compañía:

Guaranty	258
Chase Bank	22⅜
City Bank	21¾
Irving	13⅜
Chemical	36¾
Bankers	56½
First National	1.555
Haniver	109
Boston	22¾
Royal Bank	158

Bonos de Cuba

Cierre ayer, en New York, recibido por el hilo directo de Luis Mendoza y Compañía:

	Comp.	Vend.
República de Cuba:		
Speyer, 5%	96½	—
Speyer, 4½%	84⅝	—
Morgan, 5%	91¼	—
Morgan, 5½%	86⅝	88
O. Públicas	32	33
Hav. Elec. Ry, 5%	33¾	37
Hav. Elec. R.	4½	5
Cuba Railroad, 5%	38½	39½
Cuba Railroad, 7½	38	39
Cuba Northen, 5½	47	47⅞
Eastern Sugar, 7½	13⅜	13⅞
Manatí Sugar, 7½	20½	21
Inte. Tel.	66¼	67

Declina Ceberio un cargo que se le acaba de dar

En una carta dirigida al Sub-Secretario del Trabajo explica por qué no acepta

El doctor Alfredo O. Ceberio, Secretario de la Asociación Nacional de Industriales de Cuba, no acepta la designación de Miembro de la Junta de Administración de la Caja de Maternidad de la Habana, y así lo comunicó ayer 24, al doctor Marino López Blanco por medio del escrito siguiente:

«Tengo el honor de acusar recibo a su atenta comunicación de fecha 17 del mes en curso, en la cual me notifica que por resolución inmerecida del señor Secretario del Trabajo, de fecha 15 del presente mes, he sido designado miembro de la Junta Administrativa de la Caja de Maternidad de la Habana, en representación de las Organizaciones Patronales.

Al dar al señor Secretario mis más sentidas gracias por dicho honor, le ruego haga llegar a dicho caballero, la imposibilidad material en que me encuentro, de poder aceptar tan honrosa designación.

MERCADO DE ALGODON

Cierre ayer, en New York, recibido por el hilo directo de Luis Mendoza y Compañía:

Mayo	11.42
Julio	11.52
Octubre	11.18
Diciembre	11.25
Enero	11.29
Marzo	11.36

COLEGIO DE CORREDORES

Cotización oficial del día 24 de abril de 1935:

CAMBIOS	TIPOS
S/E. Unidos, cable	1/10Pr.
S/E. Unidos, vista	1/10Pr.
Londres, cable	4.84⅝
Londres, vista	4.84⅛
Londres, días vista	—
París, cable	6.61
París, vista	6.60
Bruselas, vista	16.95
España, cable	13.70
España, vista	13.69
Italia, vista	8.27
Zurich, vista	32.43
Hong Kong, vista	55.90
Amsterdam, vista	67.62
Copenhague, vista	—
Christianía, vista	—
Estocolmo, vista	—
Montreal, vista	Par.
Berlín, vista	40.45

Notarios de Turno:

Para cambios: **Samuel Giberga Touzet.**

Para intervenir en la cotización oficial de la Bolsa de la Habana:

Armando Parajón,
Oscar Fernández.

Vto. Bno.:

Joaquín G. Gumá,
Síndico-Presidente.

Eug. E. Caragol,
Secretario-Contador.

GODOY & MALARET
SEGUROS Y FIANZAS
(Insurance and Bonding)
Teléfono M-9863
AGUIAR 77
HABANA, CUBA

TABACO

En nuestras impresiones del domingo alrededor de la actuación del mercado durante la semana pasada, destacábamos la acción de los pequeños especuladores de materia prima. Su concurrencia en Semana Santa fué lo único que dió movimiento al mercado. En estos días hay también algunos verificando compras; y mientras el consumo doméstico se mantenga como hasta ahora, seguirán adquiriendo las cantidades de todas clases y procedencias para atender las necesidades de sus clientes, los fabricantes pequeños y chinchaleros de toda la Isla. Cabe, pues, esperar que pronto desaparezcan del mercado los últimos lotes viejos que, por distintos motivos, no tienen en estos momentos otro destino.

Adquiridas por fabricantes de cigarrillos las cantidades de tripas viejas que había disponibles a los precios que esos manufactureros podían pagar, entre los especuladores pequeños y chinchaleros es que encontraron competidores los compradores del Norte que han estado llevando de esas tripas viejas de tercero y cuarto orden a que nos referimos. Mejor que para los «cherutos» americanos se pagaban esas existencias viejas para el consumo doméstico.

Este ha tenido en el año 1934 un aumento de 17.6 por ciento en el torcido y de 22.4 por ciento en los cigarrillos, comparado con el consumo de 1933. El de la picadura tuvo una merma equivalente a 11.2 por ciento. Y cabe pensar que esta merma se deba al aumento del consumo de torcido y cigarrillos.

Pero el consumo ha sido mayor, principalmente el del tabaco que ha basado de manos de esos pequeños especuladores a las de los chinchaleros de toda la isla. Nos referimos a los que manufacturan al margen del impuesto, cuyos datos son la base de la recopilación que hemos hecho.

—Ayer entraron en la plaza, solamente ocho tercios, procedentes de Florencia, y consignados a Elías García.

MERCADO DE CAFE

Cierre ayer, en New York, recibido por el hilo directo de Luis Mendoza y Compañía:

Mayo	5.02
Julio	5.26
Septiembre	5.25
Diciembre	5.31
Marzo	5.36

UNDERWOOD
MAQUINAS DE ESCRIBIR
CASTELEIRO Y VIZOSO

PRECIOS DE LA BOLSA DE NEW YORK DE LOS AZUCARES CRUDOS PARA ENTREGAS FUTURAS

ABRIL 24 DE 1935. — (Por el hilo directo de Luis Mendoza y Compañía)

—— CONTRATO NUMERO 1: ——

Anterior.	Meses.	Abre.	Máx.	Mín.	Cierre
2.35	Mayo	2.36	2.36	2.36	2.35
2.43	Julio	2.44	2.45	2.42	2.43
2.50	Septiembre	2.52	2.52	2.49	2.50
2.57	Diciembre	2.59	2.59	2.57	2.58
2.43	Enero	....	....	....	....
....	Marzo	....	....	....	....

—— CONTRATO NUMERO 3: ——

2.34	Mayo	2.34	2.34	2.34	2.34
2.42	Julio	2.43	2.43	2.40	2.42
2.47	Septiembre	2.48	2.49	2.46	2.47
2.54	Diciembre	2.55	2.55	2.53	2.54
2.34	Enero	2.36	2.36	2.35	2.35
2.34	Marzo	2.35	2.35	2.33	2.34

COTIZACIONES DE AZUCARES

(APRECIACION DEL MERCADO POR LUIS MENDOZA Y COMPAÑIA)

Habana, Abril 24 de 1935.—3 P. M.

AZUCAR CENTRIFUGA.	Anterior	Hoy
Costo y flete, New York	2.45	2.45
Cuota Americana libre «LAB»	2.32	2.32
Cuatro cuotas «LAB»	1.79	1.79
Tres cuotas de embarque «LAB»	1.83	1.83

THE BOSTON SURETY CO.
S. A.
FIANZAS INTACHABLES
Administrador General: MOISES MAESTRI
Manzana de Gómez 364-366 — Teléfono M-2517.
Garantizadas sus operaciones con Bonos de la República.

ASOCIACION CIVICA DE BENEFICENCIA

Manzana de Gómez No. 440
Habana.

Por orden del señor Presidente y de acuerdo con lo que disponen los Artículos 6 y 27 de los Estatutos de esta Asociación, se cita a los señores delegados de las entidades Cooperantes, señores delegados de las Instituciones Participantes, y a los señores miembros del Comité Ejecutivo, para la Asamblea General Trimestral que se celebrará a las 4 de la tarde del martes 30 de Abril de 1935, en el roof del Hotel «Bristol», calle de Amistad esquina a San Rafael en esta Capital.

DR. JULIAN M. RUIZ,
Secretario, p. s. r.

BUFETE DE
JOSE I. RIVERO
Notario: FELIPE RIVERO
Chacón No. 15
HABANA
Teléfonos:
M-1472
A-8142

LA CUBANA, COMPAÑIA NACIONAL DE SEGUROS

— SECRETARIA —

El Consejo de Administración de esta Compañía, en sesión celebrada ayer, acordó, conforme al artículo 5º del Reglamento general, convocar a todos los señores accionistas para la junta general ordinaria de que tratan los artículos 26 y 27 de los Estatutos sociales; acto que tendrá lugar el JUEVES NUEVE DE MAYO próximo, a las tres de la tarde, en el edificio de la Compañía, calle de Aguiar núm. 83, 4º piso.

Y para que tenga efecto la convocatoria dispuesta, hago este anuncio en la Habana, a 18 de Abril de 1935.

El Secretario p. s.,

DR. ARTURO DE VARGAS Y MONTORO.

LA CUBANA, COMPANIA NACIONAL DE SEGUROS

— SECRETARIA —

El Consejo de Administración de esta Compañía, en sesión celebrada ayer, acordó, conforme al artículo 20 de los Estatutos sociales y 5º del Reglamento, convocar a todos los señores accionistas, para una Junta general extraordinaria que tendrá lugar el JUEVES NUEVE DE MAYO próximo a las cuatro de la tarde, en el edificio de la Compañía, calle de Aguiar núm. 83, 4º piso; en cuya Junta se tratará exclusivamente de la reducción del capital social recomendada por el Consejo de Administración, y de la consiguiente modificación de dichos Estatutos a este efecto.

Y para que tenga efecto la convocatoria dispuesta, hago este anuncio que se insertará en la Gaceta Oficial y en un periódico diario de los de mayor circulación en esta ciudad.

Habana, Abril 18 de 1935.

El Secretario p. s.,

DR. ARTURO DE VARGAS Y MONTORO.

M.E.C.D. 2016

LABORA LA SARGENTERIA DEL "C. N. D." POR LA TOTAL UNIFICACION DE TODAS SUS TENDENCIAS

Colocada ayer la primera piedra del que será hermoso hospital para el Cuerpo de la Policía

Se alzará en la manzana comprendida entre las calles de Estrella, Maloja, Subirana y Sitios. Al acto concurrieron representaciones de las Fuerzas Armadas. Habla el Dr. Ibáñez

A las once de la mañana de ayer, tuvo efecto, en sencillo acto, la colocación de la primera piedra para la construcción del hospital destinado al Cuerpo de la Policía Nacional, que en breve plazo se alzará majestuosamente en la manzana comprendida entre las calles de Estrella, Maloja, Subirana y Sitios, donde existe un antiguo parque.

Al acto asistieron representaciones de las esferas oficiales y de los cuerpos armados de la República, así como la banda de música del Cuerpo, que lo amenizó con numerosas piezas musicales y el Himno Nacional, que fué escuchado respetuosamente por todos los presentes.

Después del discurso inaugural con que deleitó a la concurrencia el doctor Gil Ibáñez, Capitán Auditor de la Policía, el Jefe del Cuerpo, teniente coronel Pedraza, echó la primera paletada de tierra y acto seguido fué colocada la primera piedra.

Por su extensión, nos vemos imposibilitados de publicar el discurso del Dr. Ibáñez, el cual mereció aplausos de los allí reunidos haciendo resaltar la importancia de la obra que se acomete, donde los miembros del Cuerpo de la Policía Nacional recibirán aliento en los momentos de dolor y desesperación.

Explicó lo que hoy es el Cuerpo de Policía de la Habana: un numeroso grupo de hombres disciplinados por el teniente coronel Pedraza, no la masa abigarrada de elementos de todos los bandos, mercenarios del mejos postor, sin ideales ni dirección, tal cual lo encontró el actual Jefe de la Policía al hacerse cargo del mismo.

Finalmente el Dr. Ibáñez hizo un resumen de lo que es el Cuerpo de Sanidad de la Policía Nacional bajo la dirección del comandante médico García Porras-Pita, con el concurso de los doctores Vega, Marill, Lavín, Cañizares, La Torre y otros más.

Cuenta, actualmente, esta Sección de Sanidad con cuatro salas de curaciones situadas convenientemente a fin de facilitar el acceso a ellas del personal de las distintas estaciones, con sus facultativos y auxiliares correspondientes, para consultar y tratar a los pacientes; una de ella, la de la Jefatura del Cuerpo, funciona día y noche con una guardia permanente.

Un dispensario de farmacia, perfectamente dotado, donde se despacha un promedio de cien fórmulas diarias, todas con productos frescos de la más pura calidad, así como inyectables de todas clases, sueros y vacunas.

Un gabinete electro-dental «Ritter», donde se atiende a todos los miembros del Cuerpo, realizando extracciones, obturaciones, limpiezas y curaciones.

El departamento de Rayos X, de reciente instalación, equipado con la más moderna unidad fluoroscópica y radiográfica tipo «Monex» 1935 de la Westinghouse.

Un departamento donde está instalado el gabinete, para la especialidad de garganta, nariz y oídos.

Un almacén de sanidad, con una existencia de productos por valor de varios miles de pesos.

Las operaciones quirúrgicas, algunas de verdadera importancia, se están realizando con franco éxito, provisionalmente y mientras se termine esta obra, en el Hospital Militar de Columbia, donde también son recluídos y tratados los enfermos.

LA GRAN FLOTA BLANCA

EL MEJOR TRANSPORTE PARA HORTALIZAS Y TABACO

Todos nuestros barcos están equipados con los más modernos sistemas de refrigeración con temperaturas graduadas para los distintos frutos. Hay departamentos especiales para tabaco. Solicite más informes al M-6975.

UNITED FRUIT COMPANY

Oficina de Pasajes Prado 110-A Tel. M-8268 — Oficinas Generales Muelle de Sta Clara Tel M-6975

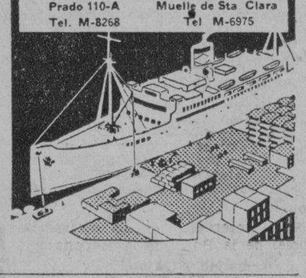

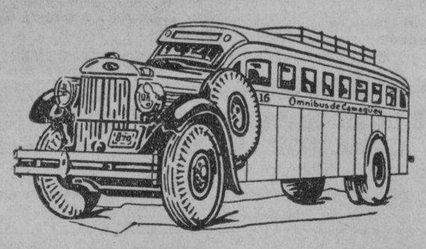

OMNIBUS DE CAMAGÜEY
--Los Mejores de Cuba--

NUEVO TURNO DIRECTO HASTA HOLGUIN

Desde el día 27 de Abril quedará establecida una nueva salida de la Habana a las 4.30 de la mañana, llegando a Holguín a las 6.10 de la tarde.

Además continuarán nuestras salidas para Camagüey y Santiago, a las 6.00 y 7.30 a. m. y 12.30, 4.30, 7.00 y 11.00 p.m.
Reserve su asiento con anticipación por nuestro

teléfono M-1715.

o personalmente en nuestra Estación en el Hotel "PASAJE" por Zulueta, entre San José y Teniente Rey.

Haga siempre sus viajes en nuestros Omnibus, son los más cómodos, los de mayor seguridad, los mejores de Cuba.

SEGURIDAD — CONFORT — HORARIO FIJO

Compañía Trasatlántica Española

El vapor correo
"CRISTOBAL COLON"
Saldrá DIRECTO el 17 de MAYO para:
VIGO, CORUÑA, GIJON, SANTANDER Y BILBAO

Salida para Veracruz
"CRISTOBAL COLON"
10 DE MAYO

El vapor correo
"MANUEL ARNUS"
Saldrá el 15 de MAYO para:
VIGO (Fva), CADIZ Y BARCELONA — vía New York —

Salida para Veracruz:
"MANUEL ARNUS"
MAYO 6

Directo a Canarias: "M. DE COMILLAS", Junio 17.

García & Díaz, Ltda. Agentes Grales. Telf M-6911 y M-6912
Palacio de la Lonja. Apartado 1690. Amgardíaz, Habana.

MOVIMIENTO POLITICO

Importante asamblea celebrará el domingo la Sargentería del CND.—El Dr. Guillermo Belt, cuenta con la confianza plena del Gobierno.—El Dr. Guillermo Tapia nos hace declaraciones.—Sosa Calcines visita al General Menocal.—Otras noticias

A los correligionarios de ayer, a los de hoy y a cuantas personas más simpaticen con nuestra causa.

Terminadas las luchas revolucionarias en que de modo tan determinantemente eficaz intervinieron las huestes que siempre siguieron las patrióticas orientaciones del Mayor General Mario G. Menoca', el «Conjunto Revolucionario Cubano» tras de haber cumplido a entera satisfacción de todos el cometido revolucionario para que fué creado, se constituyó, como es de público notorio, en partido político de orden, serio, disciplinado y consciente de sus actos, bajo la denominación de «Conjunto Nacional Democrático», acatándose en este caso gustosamente, como en el anterior, la dirección suprema del Mayor General Mario G. Menocal, ídolo de una mayoría abrumadora del noble y abnegado pueb'o de Cuba.

La ardua labor evolutiva que fué necesario realizar entonces para convertir el anterior organismo de sectotr revolucionario en partido político, por una parte, y las ansias contenidas durante tan largo período de tiránica opresión para poder actuar libre y democráticamente en la vida pública, por otra, lógicamente determinaron en el seno de nuestra colectividad una pugna de bien encaminadas y razonables aspiraciones, para ocupar las jefaturas y demás cargos dirigentes principales de las en formación Asamb'eas Provincial y Municipal de la Habana que, desarrollándose en tendencias, hubo momentos en que talmente parecía que estábamos encerrados en una nueva Torre de Babel y que era punto menos que imposible que llegáramos a entendernos y mucho menos aún a armonizar esas mismas aspiraciones e intereses de cada una de las legítimas aspiraciones e intelas legítimas tendencias que se han venido manifestando dentro del Conjunto Nacional Democrático.

De esa manera, al producirse después de tan largo tiempo de ostracismo político el anuncio de que de nuevo podría volver a imperar en Cuba la Libertad y la Democracia, sin cortapisas de ningún género, fué como las animosas y siempre abnegadas y valientes masas de nuestros correligionarios y las nuevas de que constantemente se ha venido nutriendo nuestro Partido, dieron muestras de su vigor, de su entereza y de sus entusiasmos, aprestándose a actuar en nuestra vida pública.

Ya en estas condiciones, cuando parecía esterilmente agotados los más persuasivos recursos que se pusieron en práctica para lograr una compenetración, surge ahora un grupo de hombres modestos, pero de buena voluntad, generalmente conocidos en el argot político con el nombre de «sargentos», porque son los que están a diario en íntimo contacto con las masas del Partido que laboran en los barrios, cuyas necesidades conocen y resuelven a medida de sus fuerzas con sacrificios anónimamente personales, y se disponen a acometer la magna tarea de unificar todas las tendencias y aspiraciones en pos de un único y supremo ideal: la fortificación del Partido para que el mismo pueda en su día, entero, lleno de vida y energías, presentarse a defender su programa, sus ideales, su emblema y su bandera, en unos comicios honrados, por tanto tiempo añorados, de cuyos resultados depende única y exclusivamente el porvenir de Cuba, que será risueño y dichoso si sus hijos saben hacer dejación de bastardos intereses personales, para anteponer a ellos los siempre sagrados de la patria.

La labor de estos Sargentos del Conjunto Nacional Democrático sobre este extremo, ha sido visiblemente bien acogida por todos sus compañeros de lucha, así como también por el alto comando del Partido. Como prueba de ello ahí, en nuestras oficinas de Empedrado 5, están las adhesiones recibidas de nuestros compañeros de lucha; como prueba de ello, la mejor, la más eficaz, están las palabras vertidas por el Mayor General Mario G. Menocal en memorable entrevista sostenida por esta Comisión con él, cuyas declaraciones textuales fueron publicadas el mismo día por el periódico «Avance» y recogidas al siguiente por el DIARIO DE LA MARINA, en las que felicitó a los Sargentos por su labor plausible, los exhortó a que continuaran sin cejar la obra emprendida y les declaró que no aprobaba ni apoyaba más organización políticao que la del Conjunt Nacional Democrático.

Al hablar de la unificación de la Sargentería del Conjunto Nacional Democrático, de ninguna manera se expresa o quiere significar que, por este hecho, hayan declinado o declinen sus aspiraciones ninguno de aquellos correligionarios que legítimamente y con orgullo de todos, deseen y merezcan ocupar las altas direcciones del Partido en la Municipalidad y Provincia de la Habana. Por el contrario, esas aspiraciones podrán seguir siendo mantenidas para que cristalicen en su día aquellas que, por los medios democráticos de la elección, obtengan la mayoría de los sufragios de nuestros correligionarios. Sólo es ésta, pues, una «entente cordiale» para evitar luchas intestinas, inútiles antes de tiempo, que pudieron dar ahora al traste con nuestra finalidad política, poniéndonos en «solfa» ante los presuntos adversarios del Conjunto Nacional Democrático.

Después de todo lo expuesto anteriormente, sólo resta a esta Comisión, cumplimentando el mandato de la Asamblea magna de los Sargentos del Conjunto Nacional Democrático, dirigir un ruego a todos los afiliados, a todos los elementos de los barrios de la Habana que de cualquier manera simpaticen con el Conjunto Nacional Democrático y con nuestra actuación para que, sin distinción de tendencias de ninguna clase, acudan el domingo día 28 del corriente mes de abril, a las dos de la tarde, al local oficial del Partido, situado en la calle de Empedrado 5 para que, unidos todos, sin reservas mentales de ninguna clase ni sombras en el espíritu, dejemos legalmente constituída la «Asociación de Sargentos del Conjunto Nacional Democrático», que ha de ser, como bien dijo el Mayor General Mario G. Menocal, los cimientos más firmes sobre que descansa nuestra poderosa organización política.

Habana, abril 25 de 1935.—La Comisión: Asunción Palazuelos, Rosa Rodríguez, Pilar Fernández de Sierra. José Polanco Pantaleón, Francisco Serra, Isaac de los Reyes, Dr. Silvano Herrera, Enrique Coronel Mora'es, Reinaldo Frías, René de Pool, Miguel Angel García Quincoces, Felipe Muro, Rafael Espín, Miguel A. Galindo, Horacio Collado, Carlos Girón Bofill.

COMISION UNIFICADORA DE LA SARGENTERIA DEL C.N.D.

Los comisionados que suscriben, designados al efecto en reciente sesión celebrada, tienen el honor de citar por este medio a todos los miembros del Conjunto Nacional Democrático y a cuantas personas más simpaticen con este Partido en los cuarenta y tres barrios de la Habana, para la Asamblea Magna que habrá de efectuarse el próximo domingo día 28 del actual, a las dos de la tarde, en la casa calle de Empedrado número 5, altos, para dejar legalmente constituída la «Asociación de Sargentos del Conjunto Nacional Democrático».

Se hace constar que inspirados como están todos los organizadores de dar una gran amplitud y un verdadero cariz de democracia a este movimiento popular que se propulsa para robustecimiento del Partido y defensa de los intereses suyos y de sus miembros, se entenderá que son «sargentos» todas aquellas personas que de manera destacada y con fidelidad probada vienen laborando en cada uno de los cuarenta y tres barrios habaneros en pro de los ideales, la bandera y el programa del Conjunto Nacional Democrático, que orienta y dirige el Mayor General Mario G. Menocal, nuestra máxima figura de carácter nacional.

La referida Asamblea Magna se celebrará de acuerdo con la siguiente orden del día:

1.—Lectura del acta de la sesión anterior.

2.—Cuenta por la Comisión de los trabajos realizados.

3.—Forma en que, de modo reglamentario, ha de desenvolverse la Asamblea.

4.—Receso para la formación de candidaturas para elegir el Ejecutivo.

5.—Elección del Ejecutivo y proclamación de los miembros electos.

6.—Lectura y discusión del Reglamento de la Asociación.

7.—Asuntos generales.

Habana, abril 24 de 1935.

La Comisión: Asunción Palazuelos; Rosa Rodríguez; Pilar Fernández de Sierra; José Polanco Pantaleón; Francisco Serra; Isaac de los Reyes; doctor Silvano Herrera; Enrique Coronel Morales; Reinaldo Frías; René de Pool; Miguel Angel García Quincoces; Felipe Muro; Rafael Espín; Miguel A. Galindo; Horacio Collado; Carlos Girón Bofill.

SOSA CALCINES CON EL GENERAL MENOCAL

Un amplio cambio de impresiones sobre política camagüeyana sostuvo en la tarde de ayer don José Sosa Calcines, Jefe del «CND» en la ciudad prócer, con el general Menocal.

Sosa Calcines dió cuenta al líder máximo del «Conjunto» de la acción política que en Camagüey se desarrolla por los conjuntistas y dijo al repórter que había quedado complacido de la visita que había hecho al general Menocal, agregando que el manifiesto lanzado por el «CND» es el reflejo y el pensamiento, siempre definido y patriótico de su máximo orientador, que ha sabido siempre colocarse en el verdadero plano del más sincero y acertado patriotismo.

«El general Menocal—continúa Calcines—es actualmente la figura más excepcional del momento político, cuya bandera y orientaciones seguimos todos como la salvación de nuestras instituciones».

Por último nos dijo el líder camagüeyano que regresaba muy satisfecho y que solamente esperaba le fueran dadas las órdenes oportunas para actuar de lleno en la política.

CONTINUARA EN LA ALCALDIA EL DR. BELT

Para conocer lo que de cierto había en la noticia publicada por un periódico de la mañana, asegurando que el actual Alcalde de la Habana, doctor Guillermo Belt había renunciado a su alto cargo, nos acercamos a su secretario particular, nuestro compañero Augusto Martínez Pereira, quien nos manifestó, que carecía de veracidad dicho rumor.

—«El Dr. Belt—agregó Martínez Pereira—ha contado y cuenta con la confianza plena del Coronel Mendieta, y hasta este momento, no ha pensado en abandonar la Alcaldía habanera. En cuanto a que mencionen candidatos para sustituírlo, no nos sorprende, pues consideramos lógico, que cuando se quiere especular con una noticia, a continuación se fabriquen las personas, que a título de «probables» le den más fuerza a la suposición, importando poco si los individuos escogidos, aspiran o no al cargo para el cual se les señala».

—«En resumen—termina diciendo Martínez Pereira,—fantasías de nuestro vivo ingenio tropical».

VILABRILLE REGRESA DE LAS VILLAS

En la mañana de ayer llegó a esta capital procedente de la provincia de Santa Clara a donde acudió a resolver diversos asuntos de interés el conocido líder nacionalista y presidente de los Tercios señor «Paco» Vilabrille.

Según nos dijo Vilabrille, tiene el propósito de desarrollar dentro de la institución que representa un movimiento opinión lo bastante poderoso que se pueda llegar a traducir en provechosos beneficios para los nacionalistas todos.

También nos dijo que se propone en fecha próxima convocar a una junta general al Comité Ejecutivo Nacional a fin de adoptar medidas organizadoras.

LA FIESTA NACIONALISTA DE HOY EN REINA 57

En la tarde de hoy, en el Círculo de los Tercios Nacionalistas de Reina 57, tendrá efecto una fiesta política de propaganda, la cual ha sido organizada por la Juventud Tercionalista del barrio de Dragones, en la cual figuran elementos de reconocidi arraigo, entre los que se encuentra el joven Frank Collado.

MI PUNTO DE VISTA

Por Guillermo Tapia Fluriach

Yo estoy siendo censurado por algunos hombres de mi Partido por mis últimas actuaciones en este grave y delicado problema de la tacha.

Para evitar torcidas interpretaciones, yo quiero fijar, por una sola vez, cual es mi postura en este asunto.

En primer lugar: yo no propicio, ni aliento, ni propugno la tacha. Como hombre de Partido cuya disciplina debo de acatar, no puedo, ni debo producirme de esa manera. Para constancia me remito a unas declaraciones publicadas en «El País» en las que analicé desde un punto de vista sentimental el hecho y me manifesté contrario a ella. Soy liberal, he dado como el que más, en estos últimos tiempos, todas mis actividades y toda mi inteligencia en su defensa y rehabilitación, y no puedo propiciar, ni iniciar nada que justa o injustamente, afecte a mi Partido y a mis correligionarios.

Ahora bien: si la tacha es un hecho ineludible; si el Gobierno está en plena disposición de producirla porque considera que con ese acto satisface a un estado de opinión ajeno al Partido Liberal; si lo hace bajo la preocupación de ver alterada la paz pública por la que vela; si considera necesaria la medida como una satisfacción de escrúpulo que pueda albergar; si el hecho en fin, viene y se precipita sobre el Partido con sensación devastadora, nadie me puede negar, ni nada puede prohibirme que yo, guiado por espontáneo sentimiento de defensa, me mueva y actúe, sin que puedan interpretarse las gestiones que yo realice (gestiones cuya nobleza y buena fe reclamo), contradictorias a las pautas establecidas oficiosa u oficialmente por mi Partido. Y si el Partido entiende que mi actuación es una indisciplina y me desautoriza, tranquilo y contento me quedaré, por haber cumplido con lo que yo considero un deber moral ineludible: defender a mi grupo, defender a mi Partido, con respeto y dignidad, según mi leal saber y entender me lo ordena y me lo dicta.

Si a mi padre le van a lanzar un tintero de veinte libras por la cabeza, destrozándosela y matándolo, mi primer impulso será evitarle el golpe, defenderlo, justificarlo; pero si después de todos mis esfuerzos el hecho viene, porque el Destino y las circunstancias ajenas a mí lo disponen, y sobre él se cierne la amenaza de su destrucción, ¡ah! yo discuto, hablo, gestiono y reclamo que cuando más, el golpe sea menor, para que, amortiguándolo, salve su vida; y si obtengo después de luchas y esfuerzos, que el tintero que se va a lanzar contra mi padre, en lugar de veinte libras lo sea de cinco, he dado un verdadero paso de avance en la defensa de su existencia.

Yo no analizo si hay razón o no; si hay autoridad o no; si hay derecho o no en los que lanzan el tintero sobre mi padre. Yo me encuentro ante el hecho y actúo para salvarle la vida.

Si el propósito de los miembros del Gobierno es acordar una tacha que abarque a miles de personas y entre ellas a nuestros ciento quince ex alcaldes, a nuestros cientos de ex consejeros, ex concejales, ex miembros de las Juntas de Educación; ex ejecutivos municipales y provinciales, ex suplentes, a nuestros más activos agentes electorales de la Municipalidad de la Habana, metidos en una injusta causa, donde hay personas cuya decencia y respetabilidad los pone a cubierto de toda sospecha; si yo me encuentro ante un proyecto de tacha que anula a todos estos hombres, que son y serán la base fundamental de la potencialidad de nuestro Partido, porque son los de más experiencia política, los más conocedores del terreno, los más hábiles, serios y cumplidores, en fin, los hombres sobre los que descansa toda la extraordinaria fuerza del liberalismo, yo actúo y lo defiendo, (y esto quiero declararlo enfáticamente), a pesar de las intrigas y de los comentarios de los eternos miopes y escasos de entendimiento que siempre pululan alrededor de los grandes hombres que dirigen los grandes partidos. Y yo los defiendo no por un interes político, sino porque al defenderlos a ellos, defiendo a mi Partido y porque, en justa y equitativa ley, ellos han sido irresponsables de las altas determinaciones políticas que fomentaron primero el Cooperativismo y después la Dictadura. Ellos resultaron los de abajo, los del terreno llano, los que no han recibido ningún privilegio y han sufrido la compresión moral y material de todos los tiempos, los que no gozaron nada, porque estuvieron sometidos, sojuzgados a las órdenes que emanaban de un Palacio donde sólo los privilegiados podían visitar y no pueden recibir, por lo tanto, hoy una condenación que la provocan y producen sólo y exclusivamente, los altos dirigentes de aquella pasada situación política que han puesto en pie de alarma a un Gobierno, que tenía enterrada la tacha y que le resucita al ver cómo se mueven, como escriben, como proyectan, como piensan ya ponerse de avanzada en las próximas luchas políticas, como si aquí no hubiera pasado nada, actitud imprudente, que se coordina con la desconsiderada conducta de atacar irónicamente a Vasconcelos, el hombre que pone noble y valientemente el alma y el pecho en su campaña reivindicadora del Partido Liberal, bajo el lema de nuevos hombres, nuevos procedimientos y nuevas ideas.

Yo no quiero embarcar a nadie en mis puntos de vista y en mis opiniones, cuya responsabilidad estoy acostumbrado a afrontar siempre solo. Los que digan que existe contubernio entre Vasconcelos y yo para producir una tacha, dicen una falsedad, porque él es un hombre de ideas y de convicciones propias, piensa y se produce espontánea y noblemente, sin que extrañas influencias lo afecten ni lo determinen. Yo no puedo tener temores políticos ni electorales de ninguna clase. Estoy acostumbrado a ganarme, con mi esfuerzo y mi inteligencia, las posiciones. Nunca he claudicado ante mi conciencia, y siempre me he manifestado, a pesar de los perjuicios políticos que por ello he sufrido, de acuerdo con mis sentimientos y mis convicciones. Por callar y tener miedo a opinar en alta voz. Cuba ha padecido todos los grandes males por los que ha atravesado en su vida política. Ese mal no ha sido sólo del pasado, sino lo es actualmente del presente y por ello han fracasado movimientos de juventud que no han tenido por qué fracasar, pero por someterse y callar por no disgustar a sus líderes aferrados a pasiones y criterios personales se han destrozado de raíz, a pesar de su cortísima existencia.

Yo no quiero que en esta nueva etapa de su vieja, accidentada y gloriosa vida, el liberalismo, por consideraciones personales y por detalles de delicadeza, se hunda y se destroce ante la opinión pública cubana, cuando tantos desvelos, tantos esfuerzos ha costado a un grupo de hombres que, con Vasconcelos a la cabeza, ha luchado para resurgirlo, y cuando su rehabilitación ha sido producto del puro sentimiento liberal del coronel Mendieta, actual Presidente de la República, el que desde el primer momento manifestó sinceramente que la inhabilitación del Partido Liberal y de sus masas había sido antidemocrática, y rectificando generosamente, fué él el primero en volvernos a conceder el derecho de podernos agrupar bajo el legendario e histórico nombre.

Que me perdonen los amigos que tengo en el Partido, y a quienes en el terreno personal, a pesar del corto tiempo de trato, ya les tengo mucho afecto y cariño; que me perdonen los que por defender a los hombres de segunda y tercera línea del liberalismo, por salvar al Partido del momento más difícil que atravesara quizás en toda la vida que tiene por delante yo no me responsabilice en su defensa.

Si de las veinte libras que iban a caer irremisiblemente sobre la cabeza de mi padre destrúyéndolo y matándolo, salvo su vida y le aligero el golpe, reduciendo el tintero a cinco libras, ya quedaré, si no contento, aliviado al pensar que le he quitado un gran peso de la cabeza y que lo he salvado cuando estuvo al borde de la muerte.

Abril 24 de 1935.

NOTAS DE LA OFICINA DEL P.R.C.

Comisionados del P. R. C. en Arroyo Naranjo

«Han sido designados Comisionados del P.R.C. para todo lo relacionado con la reorganización del P. R. C. en el barrio de Arroyo Naranjo, los afiliados señores Vidal Cabrera, de Isabel y Silvia; Calixto Pérez, de Isabel y José Miguel; y Abelardo Pol, de Isabel y San Agustín, quienes atenderán a las personas que se interesan por la renovación y reorganización del Partido.

C. M. DIAZ,
Sec. de Propaganda.

Motonaves Alemanas
Elegantes, Seguras y Rápidas
"IBERIA" y "ORINOCO"
A ESPAÑA (Vigo, Coruña, Gijón, Santander)
SOUTHAMPTON, BOULOGNE S/M y HAMBURGO

Oficina Tercera
ACOSTA Nº 4
Tel. M-8447

Abril 27.
Junio 25.
Julio 20.

Agencia: Luis Clasing
EDIF. HOTEL PLAZA
TEL. A-4878

HAMBURG-AMERIKA LINIE
COMPAÑIA HAMBURGUESA

Información Telegráfica

DEL INTERIOR DE LA ISLA

Por nuestros Corresponsales a través del hilo directo del DIARIO

HABANA

DETENIDOS LOS AUTORES DE UN ROBO EN EL HIPODROMO

MARIANAO, abril 24. DIARIO. Habana. Los vigilantes 61 y 19, Rosales y Trevejo, que realizaban investigaciones acerca de un robo de prendas llevado a efecto ultimamente en el Hipódromo, detuvieron en la noche de hoy en los cafés «El Globo» y «El Central», respectivamente, a Alberto Hernández Figuerola, vecino de Santa Isabel 10, y a Evaristo Jones Jones, vecino de Esperanza 31, a quienes ocuparon papeletas de pignoración de elas referidas prendas, cuyo valor es de doscientos seis pesos y las que habían empeñado en dos establecimientos de la Habana, donde fueron ocupadas por la policía.

Los detenidos ingresaron en el vivac a disposición del Juez de Instrucción.

DETENIDO UN MIEMBRO DE «PISTOLEROS DE LA CEIBA»

La policía detuvo a Juan Fajardo Hernández, de la Habana, de 22 años y vecino de la calle Real 88, en la Ceiba, a quien acusa de pertenecer a una banda de ladronzuelos conocida por «Pistoleros de la Ceiba», quienes aprovechan la lentitud con que los camiones de mercancía suben una loma determinada para subir a los mismos y sustraer el mayor número de objetos posible. El citado delincuente ingresó en el vivac.—MARTINEZ. Corresponsal.

SENTIDO FALLECIMIENTO

GUIRA DE MELENA, abril 24. DIARIO, Habana. Ayer se verificó el sepelio de la centenaria señora Carmen Piñano viuda de Borrego, tronco de larga y respetable familia, siendo su muerte muy sentida. Entre sus deudos figuran su hijo José Borrego, ex-Tesorero Municipal, y sus nietos José y Prisciliano Fariñas, el primero Jefe de la Policía Provincial, y el segundo Jefe de la Policía Municipal.—RODRIGUEZ, Corresponsal.

SATISFACCION POR UN NOMBRAMIENTO

AGUACATE, abril 24. DIARIO. Habana. Ha causado muy buen efecto entre los padres de familia de este Término el nombramiento del doctor Fernando García, distinguido profesional de la localidad, para Presidente de la Junta de Educación —FERNANDEZ HOYOS, Corresponsal.

ELOGIOS AL EDITORIAL DEL «DIARIO»

GUIRA DE MELENA, abril 24. DIARIO. Habana. — El editorial del DIARIO de hoy, ha sido objeto de favorables comentarios, por la equidad y justicia de la concesión hecha a los contribuyentes del Municipio capitalino acogidos a anteriores amnistías—facilitando el pago a plazos o por trimestres pendientes—debe hacerse extensiva a los restantes Municipios, pues dichas amnistías alcanzaron a los Ayuntamientos de la totalidad de la República. RODRIGUEZ, Corresponsal.

MATANZAS

BRILLANTES AGASAJOS AL DR. RIONDA EN LA VILLA DE COLON

COLON, abril 24. DIARIO Habana. — Acaba de llegar a esta villa el ingeniero doctor Rionda, Secretario de Agricultura e Ingeniero de Defensa, acompañado de su comitiva, siendo recibido por las autoridades civiles, eclesiásticas y militares y dirigiéndose inmediatamente a la Casa municipal, donde pronunciaron elocuentes discursos los señores Emilio Céspedes, director de la Granja-Escuela; el Alcalde, Leopoldo Figueroa; el jefe de impuestos Roberto Valls, y el presidente de los Rotarios, doctor Oscar Hernández. Finalmente contestó el doctor Rionda, agradeciendo cariñosamente el hermoso recibimiento. Acto seguido, la concurrencia visitó el cuartel y la escuela primaria superior. Luego hubo un ponche en el Hotel Louvre y seguidamente la comitiva se dirigió a la granja «Alvaro Reynoso», donde hablaron el Director de la misma; el alumno Rojas y la Señorita Agriculturia, de Matanzas; haciendo el resumen el doctor Rionda, quien ofreció una granja-escuela para mujeres y todas las reformas necesarias en lo que a agricultura respecta.

A las 7 de la noche se celebró una comida criolla en la propia Granja, terminando con este acto la excursión del señor Secretario de Agricultura. Esta noche en el Liceo se llevará a efecto un baile en su honor y en el de sus acompañantes, saliendo luego en el tren rumbo a esa capital. —CORRESPONSAL.

SE SACARA A SUBASTA LA PRIMERA OBRA DE LA ZONA FRANCA DE MATANZAS

MATANZAS, abril 24. DIARIO. Habana. — Habiendo quedado solucionada la confusión de linderos existente en los terrenos destinados a Zona Franca, por el desprendimiento y favorable actitud del señor Ramón Fariñas, principal propietario colindante—cuyo ejemplo se considera será imitado por los restantes propietarios—esta noche se reunirá el Consejo de Administración de la Zona Franca para tomar el acuerdo de sacar a subasta la primera unidad de obra, que posiblemente será el camino de circunvalación que dejará aislada la Zona de todo núcleo urbano. De no surgir dificultades, el próximo mes quedarán invertidos los 30 mil pesos disponibles, comenzándose las gestiones para obtener del Gobierno más dinero.

Desde México Estados Unidos y Alemania, se han recibido solicitudes y datos en relación con el establecimiento de depósitos para la reexportación. — LOVIO, Corresponsal.

SANTA CLARA

GESTIONES DEL CENTRO DE DETALLISTAS DE CIENFUEGOS

CIENFUEGOS. abril 24. DIARIO. Habana. El Centro de Detallistas de la localidad, q. preside el Sr. Amador González, continúa las gestiones cerca del Gobierno para obtener la modificación solicitada y aprobada en el Consejo de Secretarios, en enero de este año, referente a la exención de utilidades menores de $1,200 y rebaja en la escala al 2 por ciento. Los Centros de Detallistas de Santiago de Cuba y Camagüey se solidarizan con esta labor, confiando en que el Gobierno modificará dicho impuesto.

EL BANQUETE HOMENAJE A DON RAMON ALVAREZ

Pasan, hasta la fecha, de 150 cubiertos los suscriptos para el banquete-homenaje que se ofrecerá el próximo domingo en los salones del Casino Español al Presidente de ese Centro Don Ramón Alvarez.

EN FAVOR DEL PUERTO LIBRE PARA CIENFUEGOS

El señor Gabriel Díaz, Administrador de la Aduana, se ha dirigido por telégrafo al Consejo de Estado, impartiendo los deseos de las representaciones de las Corporaciones Económicas, Gremios Obreros en General y otras instituciones que lo han visitado, para pedir que sea tratado cuanto antes el establecimiento del Puerto Libre de Cienfuegos. Los trabajos de voladura del bajo de «Pasa-Caballos» continúan activamente. Se confía que se autorice en breve la reparación del muelle del Estado, cuyo crédito se ha situado por Hacienda.

—OBDULIO, Corresponsal.

CAMAGUEY

EN PRO DE LA CARRETERA QUE UNIRA A JUCARO CON CIEGO DE AVILA Y MOON

CIEGO DE AVILA, abril 24. DIARIO. Habana. — Dada la gran popularidad y circulación de ese periódico en todo este Término Municipal, interesó su valiosísima cooperación para crear ambiente favorable a fin de que el Honorable Presidente de la República y el Consejo de Secretarios, acuerden la construcción de la carretera que unirá el puerto de Júcaro con Ciego de Avila y Morón, obra de gran conveniencia en todos los órdenes en general para el desenvolvimiento del país y en especial para el progreso y desarrollo de esta comarca de la Trocha. Y para tal finalidad, que se dispongan los créditos necesarios que permitan el comienzo a dichas obras cuanto antes. — EDUARDO VALDES FIGUEROA, Alcalde Municipal.

UN SALUDO DE LOS PERIODISTAS DE SANTA CRUZ DEL SUR.

SANTA CRUZ DEL SUR, abril 24. DIARIO. Habana.—Al inaugurarse el servicio telegráfico después de dos años de interrupción, los representantes de la Prensa en esta ciudad saludan a los periodistas de la capital y les encarecen testimonien a los gobernantes que se han tomado interés por el problema de la comunicación en ésta, que debe realizar la construcción de la ciudad concediendo los beneficios de un sorteo extraordinario de la Lotería Nacional, al Comité Pro-Mejoras de Santa Cruz, cuyo producto habría de ser invertido en las obras hoy paralizadas.

Los supervivientes de este lugar saludan al pueblo de Cuba, que tan gentil y generosamente correspondió cuando la catástrofe ocasionada por el huracán de noviembre de 1932. —JOAQUIN CABRERA, Presidente de la Delegación de la Prensa local.

ORIENTE

SE PIDE CADENA PERPETUA PARA UN HOMICIDA

SANTIAGO DE CUBA, abril 24.—DIARIO. Habana. El Fiscal de esta ciudad, doctor Pérez Morgado, ha solicitado la pena de cadena perpetua para el procesado Enrique Muñoz y Linarte, quien está acusado de homicidio del rico hacendado Alejandro Dewede, hecho que ocurrió en el término de Palma Soriano en el año de 1934.

OCUPADO UN CONTRABANDO

El capitán Matos Brito, ocupó un contrabando a bordo del vapor noruego «Smoogad», el cual se encuentra atracado al muelle de la bahía de Baracoa, consistente en 25 capas de agua y numerosos cartones de cigarros americanos.

JUZGADO EN CONSEJO DE GUERRA

Esta tarde fué juzgado en un Consejo de Guerra en el Cuartel «Moncada» Bartolomé Fuentes Vila, quien está acusado de incitar a la huelga en e «Central «Chaparra», El Fiscal, Teniente Marquete, solicitó cinco años de prisión para el acusado y el defensor Martínez Anaya, pidió la absolución.—GARCIA, Corresponsal.

EVITE ACCIDENTES VIAJANDO EN TRANVIA

M.E.C.D. 2016

Crónica Católica

Actos católicos para mañana segundo día del Triduo de la Redención

EN LA CATEDRAL.—Viernes 26. A las nueve de la mañana misa solemne de Ministros, siendo celebrante el M. I. Penitenciario Mons. Eduardo Ortega. Sermón por el R. P. Fr. José María C.D. y exposición. A las tres de la tarde, hora santa de adoración por el clero regular y secular.

A las cinco de la tarde, rezo de los Misterios dolorosos del Rosario, cánticos, sermón por el Pbro doctor Alfredo Llaguno y bendición con el Santísimo.

EN LOS DEMAS TEMPLOS.—Por la mañana, misa cantada, exposición del Santísimo. A las tres ejercicios de adoración. A las cinco Misterios dolorosos, Hora Santa, bendición y reserva

En la iglesia del Cristo, se practica, al propio tiempo el Triduo a Nuestra Señora del Buen Consejo.

En la Capilla de las Reparadoras, adoración a Jesús Sacramentado de siete y media de la tarde a diez y media de la noche.

EN LA CAPILLA DE CRISTO REY

Con motivo de la terminación de la Redención se celebrarán cultos en la Capilla de Cristo Pobre los días 25 y 26 del presente mes Por la mañana a las nueve se celebrará el santo sacrificio de la Misa y a la terminación se expondrá a S D. M. que quedará expuesto hasta las cinco de la tarde que se verificará la Reserva...

En estos cultos sin duda el Señor bajo la devoción de Cristo Pobre concederá gracias numerosas a sus devotas.

IGLESIA PARROQUIAL DE JESUS DEL MONTE

A mis queridos feligreses:

Deseando satisfacer los deseos de S. Santidad el Papa Pío XI y en cumplimiento de lo ordenado por nuestro amado señor Arzobispo, el Exmo y Rvdo Monseñor Lic. Manuel Ruíz Rodríguez, para cerrar con broche divino el Jubileo de la Redención, se celebrarán en esta iglesia Parroquial los siguientes cultos:

Días 25, 26 y 27 del corriente mes, jueves, viernes y sábado.

A las 7.30 de la mañana, misa solemne, celebrada por las intenciones del Santo Padre al conceder el Jubileo de la Redención. A la terminación de la Misa, Exposición Solemne del Santísimo Sacramento, hasta las cinco de la tarde en que se hará la Hora Santa, rezo del Santo Rosario, y Bendición Solemne.

Día 28. Domingo: A las nueve de la mañana. Misa Solemne, Exposición del Santísimo hasta las tres de la tarde en que se rezará el Santo Rosario, Hora Santa y Procesión con el Santísimo dentro del Templo y Bendición Solemne.

Espero que todos mis feligreses se acercarán a recibir a Cristo Sacramentado en estos días, que ofrecerán la Sagrada Comunión por las intenciones del Romano Pontífice y que asistirán a la Hora Santa.

Vuestro Párroco que os bendice.
José Rodríguez Pérez.
Pbro.

EL JUBILEO CIRCULAR.

En la iglesia de San Juan de Letrán el Jubileo Circular.

La misa del Sacramentado a las 8 y media de la mañana. Después de la misa, la exposición. A las cinco de la tarde, los ejercicios de la reserva.

INVITACION DEL PARROCO DE LOS QUEMADOS DE MARIANAO.

Cumpliendo la decretado por los Excmos señores Arzobispos y Obispos de Cuba, celebraremos en esta iglesia durante los cuatro últimos días del Año Santo (25, 26 27 y 28) cultos solemnes a Jesucristo Sacramentado, en recuerdo y acción de gracia por el beneficio de la Redención, uniéndonos en estos actos a la celebración extraordinaria que se tendrá en Lourdes con ese motivo.

El Párroco que suscribe invita a todos los fieles de Marianao y de una manera especial a todas las Congregaciones parroquiales para que durante esos cuatro días concurran con la mayor puntualidad y en el mayor número posible.

Se invita muy encarecidamente para la Comunión General, que tendrá lugar el domingo 28, a las ocho de la mañana.

Millares de fieles en el mundo entero estaremos reunidos alrededor de Jesús Sacramentado en esos días y particularmente en la comunión del día 28. —Belarmino García, Pbro. Párroco de Marianao.

GANARAN EL AÑO SANTO.—Las personas que concurran los día 25, 26 y 27, a las cinco de la tarde y comulguen el domingo 28, confesando expresamente con ese fin, ganarán la Indulgencia del Año Santo, con sólo las tres visitas que se harán colectivamente esos días a la hora señalada.

SOLEMNES CULTOS QUE SE CELEBRARAN EN ESTA PARROQUIA LOS DIAS 25, 26, 27 28, PARA CERRAR EL AÑO SANTO

El Obispo de Lourdes ha pedido y obtenido de la Santa Sede, autorización para celebrar la clausura del Año Santo con una serie de actos religiosos que congregarán física y espiritualmente a todas las almas católicas en ese rincon sobrenatural que es la Gruta de Lourdes.

Durante los tres últimos días de este año jubilar, 25 26 y 27 de abril, se estará celebrando misas continuamente, durante todas las horas del día y de la noche.

La Misa, la Eucaristía, (el Sacramento de la unidad efectiva de los cristianos en Cristo y en su cuerpo místico, la Iglesia), será la manera digna y real d ecelebrar y agradecer el gran beneficio de la Redención, que estamos conmemorando.

Los Obispos de Cuba, en una circular colectiva ordenan que se celebre de la manera más solemne ese acontecimiento d ela clausura del Jubileo y han prescripto los siguientes cultos: ..

En todas las Iglesias sometidas a Nuestra jurisdicción se celebrará en los días 25, 26, 27 y 28 del próximo mes de abril, con la mayor solemnidad posible. Misas durante las horas litúrgicas, y por la tarde se rezará el Santo Rosario delante del Santísimo Sacramento expuesto con exposición mayor desde la mañana. Será bueno que en los días 25, 26 y 27 se recen sucesivamente los Misterios Gozosos, Dolorosos y Gloriosos del Santo Rosario, y que durante el día se tengan horas santas de adoración a su D. M.

Los Venerables Párrocos y Encargados de Parroquias y sus auxiliares prepararán durante el Triduo una Comunión general de sus fieles, lo más numerosa que se pueda, para la mañana del domingo 28, y a las 3 de la tarde de este día se rezarán los Misteriosos Dolorosos del Santo Rosario en memoria de la hora en que expiró en la Cruz nuestro Divino Redentor, terminándose el acto con procesión dentro de la Iglesia y la bendición acostumbrada con el Santísimo.

En nuestra iglesia parroquial de los Quemados de Marianao, se celebrará el santo sacrificio de la Misa, a las siete y a las ocho y se tendrá expuesto el Santísimo Sacramento desde las nueve de la mañana hasta la sseis de la tarde los día 25, 26 y 27.

A las cinco en punto de la tarde se tendrá, en esos tres días 25, 26 y 27 una misión para preparar convenientemente la gran comunión general del domingo 28.

El domingo 28 a las ocho de la mañana en la misa que celebrará el Excmo Sr. Arzobispo de Attalia Pedro González Estrada, se hará la Comunión general. Por la tarde a las 3 procesión del Santísimo.

Programa de los cultos que para clausurar el Oño Santo se celebrarán en esta Parroquia. Día 25. Jueves. A las siete de la mañana. Misa rezada. A las ocho: Misa rezada. Después de la última misa se expondrá solemnemente el Santísimo que quedará expuesto todo el día. A las cinco de la tarde: Misterios Gozosos del Rosario, sermón, por el R. P. Felipe Rey de Castro S. JJ. Visita del Año Santo. Bendición y reserva.

Días 26 y 27. Viernes y Sábado: Los mismos cultos del día anterior: Predicará los tres días a las cinco de la tarde, el R. P. Felipe Rey de Castro S. J.

Día 28. Domingo: Ultimo día del Año Santo. A las ocho de la mañana, misa de Comunión general, celebrada por Ecxmo señor Arzobispo de Atalia. A las nueve y diez de la mañana. Misas rezadas. A las tres de la tarde, Exposición del Santísimo. Rezo de los Misterios Dolorosos. Bendición y Reserva.

A LAS HIJAS DE MARIA DE NUESTRO PARROQUIA: —El Rvdo Padre Director encarece a las congregantes de María Inmaculada hagan guardia a Jesús Sacramentado los días 25, 26 y 27 con los mismos turnos que tuvieron el Jueves Santo. El día 25 después de la Reserva se tendrá la Junta Extraordinaria para organizar el mes de mayo y la fiesta a la Santísima Virgen.

TEMPLO DE MARIA AUXILIADORA.

Solemne triduo en honor de Don Bosco Santo, Conjunto al Triduo del XIX centenario de la redención. Días 26, 27 y 28 de abril de 1935. Programa General. Triduo Misas a las siete, siete y media, ocho, ocho y media y nueve de la mañana.

El Santísimo se expondrá al finalizar la misa de nueve. Tarde: A las cinco p. m., Santo Rosario, Sermón, Reserva y Veneración de la Reliquia «ex-carne »

SOLEMNIDAD LITURGICA: Día 29 lunes In albis. A las siete, siete y media, ocho y ocho y media, Misas d e Comunión. A las nueve de la mañana. Oficio solemne con Panegírico. (Rdmo P. Enrique Centelles Sch P).

PRIMERA PIEDRA DEL NUEVO ALTAR, que Cuba ofrenda al Apóstol de los Tiempos Modernos. La banda de la Institución Pedroso Espelius (Salesianos de Guanabacoa) dará un «Concierto de gala» homenaje a los patrinos del Nuevo altar.

Tarde: A las cuatro y media. procesión con la Venerada Reliquia.

Notas. 1. Aparecerán más detalles en la prensa diaria. 2. Se suplican limosnas para la obra del Nuevo Altar y propaganda con férvido entusiasmo. 3. Los nombres de los generosos donantes s eenterrarán en la primera piedra, junto con otros documentos de la época presente.

CONGRAGACION MARIANA DE LA ANUNCIATA

«Estimado Congregante: El domingo próximo día 28 y con motivo de terminarse en ese día el Jubileo de la Redención se celebrará en la Iglesia del Sagrado Corazón de Jesús (Reina) distintos actos y entre ellos una Comunión General de Caballeros a las ocho de la mañana, en la que tomarán parte todos los Caballeros católicos de la Unión 29 y los del Apostolado de la Oración, invitándose asimismo, por este motivo a los Congregantes de la Anunciata. »

SECCION ADORADORA NOCTURNA DE LA HABANA

En la Granja «Nuestra Señora de la Caridad», sita en Lawton Batista, la Sección Adoradora Nocturna de la Habana, celebrará solemne Vigilia en conmemoración del XIX Centenario de Nuestra Redención, en la noche del sábado 27 al domingo 28, con el siguiente programa: A las diez de la noche, exposición, plática y solemne Te Deum. A las doce gran Trisagio. Horas de guardia, rezándose el Oficio del Santísimo Sacramento. A las cuatro y media de la mañana. Misterios dolorosos, Misa, Comunión, procesión, bendición reserva y retirada de la Guardia Real Nocturna de Jesús Sacramentado.

Todos los files de uno y otro sexo pueden asistir a esta solemne vigilia de adoración Nocturna a Jesús Sacramentado. En cuanto a los adoradores es obligatoria la asistencia.

DURANTE 72 HORAS SE DIRAN 140 MISAS EN EL SANTUARIO DE LOURDES (FRANCIA)

El Sumo Pontífice ha autorizado la celebración de un Triduo Eucarístico en el Santuario de Lourdes, Francia, para terminar el Jubileo. La nota principal es la celebración continua del Santo Sacrificio de la Misa, desde las tres de la tarde, jueves 25, por espacio de 72 horas. Se dirán 140 misas una cada media hora, incluyendo cuatro Pontificales, de una hora, a las tres de la tarde. Entre los celebrantes figuran Cardenales, Obispos, Superiores Generales de las principales Ordenes Religiosas, sacerdotes de varias nacionalidades y misioneros.

Además del curso regular de Misas, habrá otras muchas de peregrinos, etc, sermones, oficio divino viacrucis y otras devociones. El 20 de marzo declaraba el Excmo. Sr. Obispo de Lourdes al corresponsal de la agencia católica de Washington: «Hoy mismo me anuncia el Cardenal Hlond que vendrá con muchos obispos polacos y todo un tren de fieles. Los arzobispos de Cardiff y Birmingham y cinco obispos dirigirán la peregrinación británica. España enviará una numerosa representación, y lo mismo Suiza y Bélgica. Habrá peregrinos de China, Japón, India, Madagascar, Bolivia Ecuador y Australia...»

El Sumo Pontífice recomienda la celebración de triduos por todo el mundo en unión con el de Lourdes, dando especial importancia al Santo Sacrificio de la Misa y otros actos eucarísticos. Unámonos, aunque sólo sea individualmente, oyendo misa, comulgando y visitando al Smo. Sacramento en esos días con especial fervor y devoción.

BODAS DE DIAMANTE EN LA IGLESIA DE SAN FRANCISCO

Hoy jueves 25, a las nueve de la mañana celebra las bodas de diamante en la Iglesia de San Francisco de la Habana, el R. P. Lucas Gartéis. O. F. M. como religioso

Se invita a la misma por los P.P. Franciscanos de la Habana y Guanabacoa.

Doña América Arias In Memoriam

¡Resurrexit!

Jesús ha resucitado. ¡Aleluya! Las campanas de todas las iglesias anunciaron al mundo la buena nueva, y el aleluya floreció en todas las bocas y todos los corazones saltaron de gozo. ¡Aleluya!

Nuestro Asilo se inundó de alegría al sentir el glorioso repique de las campanas pascuales. El sol doraba patios y corredores, y con las voces infantiles rimaban cadenciosamente los trinos de los canarios prisioneros en doradas jaulas.

¡Sábado de gloria! bienvenido seas a nuestra casa y a nuestras almas. ¡Aleluya! ¡Aleluya!

De repente, la noticia desoladora para nosotras: Doña América ha fallecido. Y el sol de Pascua pareció eclipsarse levemente en nuestros patios y corredores. Los gloriosos repiques sonaban en el aire, al mismo tiempo que en nuestros infantiles corazones doblaban a muerto las campanillas del recuerdo y del agradecimiento. A los aleluyas por la Resurrección del Señor hubo que entremezclar suspiros. y lágrimas por la muerte de nuestra insigne Protectora.

Doña América nos quería. Ella quería a todos los pobres. Para ellos era su dinero, para ellos sus recomendaciones, para ellos sus palabras de consuelo. Quería a todos los pobres. Pero nosotras, las Huerfanitas de San Vicente, éramos las niñas de sus ojos. Esto data de muchos años. Lo dicen así las que en este Asilo fueron niñas y ahora son señoras de sus hogares. Lo dicen así las Hermanas. Así nos lo ha dicho mil veces nuestra Madre Sor Petra. Todo le parecía poco para nosotras. Se alegraba de nuestro bien. Sentía nuestros apuros. Ahora era la Presidenta de la Directiva.

Todo le parecía poco para nosotras. Fundó una Academia Tipográfica, bajo el amparo glorioso de su nombre, «Academia América Arias» y nos la ha legado íntegra a nosotras, para nuestro bien, para que nos preparemos convenientemente a ganarnos la vida con decoro. Para nosotras, todo le parecía poco, después de habernos dado su corazón de madre compasiva.

Y Doña América, la amiga de los pobres de Cuba, la Protectora de las Huerfanitas de San Vicente, acababa de morir aquella mañana del Sábado de Gloria. ..Cómo no había de parecernos que el sol se eclipsaba levemente en nuestros patios y corredores? ¿Cómo no entrelazarse en nuestras bocas con las aleluyas los de profundis dolorosos?

¡Sábado de Gloria! Ningún día mejor para morir Doña América! Ella había echo el bien a todos en Jesucristo y por Jesucristo, y cuando las campanas anticipaban jubilosos la gloria de la Resurrección del Señor, amigo de los pobres y remunerador del bien que en su nombre se les hace, Doña América Arias verificaba su tránsito a los cielos!

¡Aleluya! Nuestra fé sencilla la vió elevarse a las eternas mansiones de la gloria entre los repiques de las campanas pascuales, cuando el sol doraba nuestros patios y corredores y el perfume de las flores abrileñas rimaba con los trinos de nuestros canarios prisioneros y el alborozo de nuestras voces infantiles.

Señor, por el bien que nos hizo, porque nos amó con amor de madre, porque eras Tú la razón de su bien—querer y su bien—obrar, da a su alma el descanso eterno.

Señor, que su memoria nos exhorte al bien.

Señor, que a su recuerdo, florezca siempre la caridad en la familia cristiana que deja en este mundo.

Señor, que la luz perpétua de su gloria brille para ella y que desde el cielo siga protegiendo con sus intercesiones a estas Huerfanitas de San Vicente. Jamás la olvidaremos por los caminos de la vida.

Requiem aeternam dona ei, Domine.

LAS HUERFANITAS DE SAN VICENTE.

JUNTA GENERAL DE LAS «CATOLICAS CUBANAS»

Se avisa por este medio a todas, las socias que el domingo 28, a las diez de la mañana, tendrá lugar la Junta General Reglamentaria en el Sanatorio «La Milagrosa», de las Católicas Cubanas. A las nueve misa rezada.

Se suplica la asistencia de todas las socias por los asuntos de interés que serán tratados.

María Teresa Huertas, Secretaria General.

Lea AVANCE todas las tardes.
Dirigido por José I. Rivero

EDICTO

DOCTOR MANUEL E. ROMEU Y JAIME, Juez de Primera Instancia del Centro de esta Capital.

Por el presente edicto se hace saber: que en los autos de la quiebra voluntaria de la entidad «Bernardo Blanco y Compañía» por providencia de fecha de ayer se ha señalado el término de treinta días para que por todos los acreedores locales y extranjeros presenten a los síndicos los títulos justificativos de sus créditos a los efectos de la celebración de la junta de examen y reconocimiento de créditos ,haciéndose constar que los síndicos nombrados lo son los señores Raúl Calonge de la Buelga, vecino del Edificio Bacardí en esta Ciudad, señor Virgilio García López, vecino de Galiano número 12, en esta capital y Eladio Francisco Viera Calvo, vecino de O-Reilly número 7, en esta capital.

Y para insertar en un periódico de circulación diaria en esta Capital expido la presente en la Habana a veinticuatro de Abril de 1935.

M. E. ROMEU.

Ante mí.
Gabriel Lafuente y Hernández.

Anuncios Clasificados Ultima Hora

ALQUILERES

a-1 HABANA

SE ALQUILAN LOS BAJOS DE San Lázaro 61, a una cuadra de Malecón. Compuestos de sala, comedor, tres habitaciones, baño, cocina y servicio criados. Precio: 30 pesos. Informan: Cuba 52. Telf. A-4378. A-1

SE ALQUILAN, FRESCAS Y COMODAS casas, con sala, recibidor, dos, tres o cuatro habitaciones, baño intercalado, comedor, etc., en Marina número 16-C., desde 15 pesos, hasta 20 pesos. M-6747. A-1

SE ALQUILA BAJOS MODERNOS, acabados de pintar, Figuras 25, sala, comedor, tres habitaciones, baño completo, cocina de gas, muy cómoda, a una cuadra de Monte. Llave bodega Manrique. A-1

SE ALQUILA EL SEGUNDO PISO alto y los bajos Consulado 24, acabados de pintar y arreglar, media cuadra Prado, brisa, 4 y 3 habitaciones, sala, saleta, comedor, cocina, baño, despensa, servicio criados. Ganan $45 y $35. Llave en los altos. (Fiador). A-1

SE ALQUILA LA PLANTA BAJA calle 27 No. 15 entre M y N a dos cuadras de San Lázaro y a cuadra y media de Infanta, compuesta de portal, sala, comedor, cuatro habitaciones, baño intercalado y cocina. La llave en 21 No. 5 entre M y N. Renta con muebles: $40.00, sin muebles, $35.00. Informes U-4266. A-1

a-2 VEDADO

SE ALQUILA LA HERMOSA RESIdencia de Línea 84, esquina a Paseo, Vedado, con todas las comodidades. Informan, en 12 número 14, Vedado. A-2

HERMOSOS Y VENTILADOS ALtos: K 164 entre 17 y 19, terraza, sala, recibidor, cuatro habitaciones grandes, dos chicas, baño, comedor espléndido, cocina, servicios criados, gran patio. F-5506. $50.00.

a-3 CERRO Y PALATINO

CERRO, VISTA HERMOSA 11, ALtos. Se alquila esta espaciosa casa de azotea. Tiene sala, recibidor, 5 grandes cuartos, comedor, cocina y baño completo, gas y electricidad y una terraza de 600 metros. Agua abundante y un fresco delicioso. A tres cuadras de la Calzada. Propia para una familia numerosa. Para verla e informes: Telf. A-9605. A-3

a-4 MARIANAO Y SUS REPTOS.

SE ALQUILA EN LA CALLE C ENtre Parque y Cuatro, Reparto Buen Retiro, Marianao, a media cuadra de las dos líneas, un chalet de dos plantas con traspatio, garage y demás comodidades. Su precio $30. Informes y la llave en la calle Diego de Vara 113, Pogolotti. A-4

ALQUILO AV. DE LA PAZ 71, ENtre Calzada Columbia y Av. Victoria. Chalet reciente construcción 2 plantas, amueblado lujosamente, garage. Alquiler $100. Informan teléfono FO-3490. A-4

a-10 Los Pinos y Naranjito

ALQUILO, BARANDILLA 181, TErrazas, sala, comedor, pantry, cocina, 5 cuartos, 2 baños de familia, 3 cuartos y baño de criados. Garage para 2 máquinas y 2 cuartos chofer. Informán: Telf. F-2926. A-10

b-1 NAVES Y LOCALES

PARA COMERCIO, SE ALQUILAN los bajos de San Ignacio 45, compuestos de un gran salón. Llave, al lado. Informes: Zanja 137-X., esquina a Aramburu. B-1

SE ALQUILA, PRADO 41, ENTRE Refugio y Colón, planta baja, local propio para oficina o comercio. Informan en el primer piso. B-1

SE ALQUILA EN 20 PESOS AL mes, una nave preparada para fábrica o depósito. 7 metros de frente por 25 de fondo. Calle Puerta Cerrada No 61 entre Alambique y Florida. La llave en el 61½. Informes: Rayo 2 esquina a San Rafael, teléfono M-1694, de 9 a 11 y de 3 a 5. B-1

CERRO, FALGUERAS 10, ESQUINA a Piñera, 2 cuadras de la Calzada. Se alquila un local de 600 metros cuadrados, con pisos de cemento y techos de azotea, propio para almacén, industria o taller. Informes y llave: Telf. A-9605, de 8 a 12 a. m. B-1

Para un buen establecimiento
Se alquilan baratos, los bajos de
O'REILLY 51
Frente a La Metropolitana. Informan: Telf. M-7911. Llaves, en el tercer piso.

b-3 DEPARTAMENTOS

21 ENTRE C. Y D., EDIFICIO «TAvel». Precioso departamento, fresco y confortable, situado en uno de los mejores ángulos del edificio, con sala, comedor, 2 amplias habitaciones, baño completo, pantry y cocina. Precio inigualado. Informes: Goizueta. F-3937. B-3

b-4 HABITACIONES

EN EDIFICIO MODERNO, 4 PLANtas, habitaciones con baño, Monte 485, en $8.00 y $10.00 mensuales. Informan en la Botica. Telf. M-4218. B-4

EN PRADO 86, ENTRE ANIMAS Y Trocadero, casa de moralidad. Se alquila una habitación amplia, con desayuno, almuerzo y comida, agua caliente para el baño. Telf. M-2637. B-4

PRADO 16, ALTOS. ALQUILO HABItación con balcón a la calle, baño al lado, exclusivamente a caballero. Toque el timbre en la reja. B-4

O'RELLY 51
Se alquilan amuebladas, espaciosas y frescas habitaciones en este moderno edificio, agua caliente y fría, abundantes baños, buen servicio y teléfono, estricta moralidad.

b-6 HOTELES

HOTEL "ANDINO"
San Lázaro 490, esquina M. Moderno, amplio, céntrico. Cómodos apartamentos, únicos en su clase. Habitaciones con baño y balcón. Excelentes comidas. Ascensor y garage propio. Precio sin competencia.

SE SOLICITAN

s1 CRIADAS Y CRIADOS

SE SOLICITA ESPAÑOLA JOVEN para criada de mano en Reina 153 altos de la juguetería Bon Marché, casi esquina a Belascoaín. Sueldo: 10 pesos. S-1

SE NECESITAN DOS CRIADAS ESpañolas de mediana edad con buenas referencias para limpiar y servir bien la mesa. La otra habitaciones y coser un poco, $15.00 y uniformes. Calle 15 No. 380 entre 2 y 4. Vedado.

SE SOLICITA UNA JOVEN ESPAñola, para criada de mano, que sea formal y limpia y que tenga referencias. Se paga buen sueldo. Calle 15 número 250, bajos, entre E. y F., Vedado. S-1

s5 INSTITUTRIZ

SE SOLICITA INSTITUTRIZ FRANcesa, para dos niños. Si no tiene buenas referencias, que no se presente. Informes: Argüelles, Línea y F., Vedado, 9 a 12, por la mañana. S-5

s11 Agentes y Vendedores

AGENTES EN EL INTERIOR: GAnen 100 pesos mensuales, vendiendo alimento «Virginia», (azúcar, mies, cacao, calcio e hierro). Por un peso, enviamos dos en mercancía. Si no lo vende, devolvemos el importe. A. Martín y Compañía, Campanario 133, Habana. S-11

s14 SOLICITUDES VARIAS

UN MATRIMONIO ESPAÑOL, SOLIcita casa inquilinato o apartamentos, para encargados. Tienen recomendaciones. Escribir a: F. N., Departamento de Anuncios Clasificados, DIARIO DE LA MARINA. S-14

SE OFRECEN

s-1 CRIADAS Y CRIADOS

SE DESEA COLOCAR UNA MUCHAcha española de mediana edad, para comedor o cuartos, lleva tiempo en el país y tiene referencias. Telf. F-2632. O-1

SE DESEA COLOCAR UNA JOVEN española, para comedor, sirve bien a la rusa o cuartos, tiene buenas referencias, desea casa de moralidad. Teléfono F-6071. O-1

SE DESEA COLOCAR UNA JOVEN española, para criada de mano. No le importa cocinar y limpiar, siendo matrimonio solo. Tiene referencias y prefiere La Habana. I-3108. O-1

SE DESEA COLOCAR UNA MUCHAcha española, para cuartos, comedor o criada de mano. Tiene buenas referencias. Informan: Calle F. y 17, Vedado. O-1

SE DESEA COLOCAR UN PENINsular, de mediana edad, sin muchas pretensiones, para criado de mano, portero o cualquier otra cosa. Tiene buenas referencias y desea casa de moralidad. Telf. M-4055, Obispo y San Ignacio. O-1

SE DESEA COLOCAR UNA MUCHAcha española, para cocinar o limpiar. Tiene referencias. Telf. F-3163. O-1

s2 COCINERAS Y COCINEROS

SE DESEA COLOCAR UNA ESPAñola de mediana edad para cocinera de corta familia, teléfono X-2374 o servicio. O-2

DESEA COLOCARSE UNA BUENA cocinera de color inglesa, que cocina a la criolla y hace dulces. Tiene referencias. Llame F-2102, calle 22 No 8, Vedado. O-2

SE OFRECE MUCHACHA BLANCA para cocinar y ayudar a limpiar. Duerme o no, es formal y trabajadora. Lawton letra F entre Concepción y Dolores, Víbora. O-2

DESEA COLOCARSE UNA SEÑORA española para cocinar y limpiar para corta familia, dormir fuera, teléfono U-7960 San Miguel 210 B, esquina Lucena. O-2

UNA SEÑORA DE MEDIANA EDAD desea colocarse para cocinar y limpiar a corta familia. Sabe trabajar lo que se le presente. Es española, duerme en la casa, puede salir fuera. Teléfono F-6239.

SE DESEA COLOCAR JOVEN ESpañola para cocinar y limpiar siendo corta familia o cocinar solo. También se ofrece para criada de mano. Calle 27 entre A y B. Telf F-4747.

SE DESEA COLOCAR UNA MUchacha para un matrimonio o corta familia para cocinar y limpiar, duerme en la colocación. F-4580. O-2

SE DESEA COLOCAR UNA COCINEra y repostera, española. Lleva tiempo en el país. Es limpia y cumplidora y duerme en la colocación o fuera. Telf. M-3339. O-2

SE DESEA COLOCAR UNA SEÑORA española, de mediana edad, de cocinera y repostera. Cocina a la criolla y española. Tiene referencias. Telf. A-4576. O-2

SE OFRECE CRIADO JOVEN, ESPAñol, sabe servir bien la mesa, a la rusa y es muy práctico en comedor. Va al campo. Tiene buenas referencias de las casas donde trabajó. FO-1142. O-2

SE DESEA COLOCAR UNA JOVEN, de color, para cocinar y limpiar. Tiene buenas referencias. Informan: San Lázaro 150, entre Aguila y Blanco. O-2

SE DESEA COLOCAR UNA COCINEra española, cocina española y criolla y sabe de repostería. Tiene referencias y desea casa de moralidad. Se coloca de 15 pesos, en adelante. Prefiere La Habana. Telf. FO-7613. O-2

s3 MANEJADORAS

SE OFRECE PARA MANEJADORA, una joven blanca del país. F-6041. O-3

014.—OFERTAS VARIAS

SE DESEA COLOCAR MATRIMOnio él para la cocina y ela para otros quehaceres. Llaman al teléfono I-3139. O-14

ARRENDAMIENTOS

3 FINCAS RUSTICAS

DESEO ARRENDAR, EN BOLONdrón, a persona que tenga dinero, finca de 10 caballerías, sembrada de caña, en parte. Es magnífica tierra y está cerca de Centrales. Telf. A-8854 AA-3

VENTAS

1 CASAS

$1.700 DOS CASAS DE MAMPOStería y madera, jardín, portal, sala, 3 cuartos, traspatio, 10x40. Se venden juntas o separadas. Doy facilidades. Informan Carmen 1 D, esquina a Campanario. V-1

VENTAS

v-4 ESTABLECIMIENTOS

VENDO UN ESTABLECIMIENTO de víveres, en lo mejor de la capital, muy acreditado realmente, verdadero negocio, por muy poco dinero, se dan facilidades, pasar hoy, informan Reina 28, entre Rayo y San Nicolás, teléfono M-2039. V-4

6 Automóviles y Accesorios

AUTOS DE USO
Todos en perfectas condiciones de mecánica y gomas. Damos facilidades para el pago. Tenemos gran cantidad de todos los tipos y modelos. Todos nuestros carros son R. y G. Háganos una visita, antes de hacer su compra y se ahorrará dinero. Agencia Ford, de Belascoaín 171, esquina a Peñalver.

SE VENDE CAMION WHITE, DE cinco toneladas en perfectas condiciones. Precio razonable. 10 de Octubre 506. Teléfono I-5459. V-6

CAMIONES DE USO

Tenemos gran surtido en chassis y camiones de distintos tipos y modelos. Todos nuestros camiones son R. y G. Visítenos antes de hacer su compra y se ahorrará dinero. Damos facilidades para el pago. Agencia Ford, de Belascoaín 171, esquina a Peñalver.

GRAHAM PAIGE 1934, 8 CILINDROS, automóvil de lujo; Custom Sedan, 5 pasajeros, gomas nuevas; radio BOP, nueve meses de uso: $2,000. Mr. Degener, Avenida 2, entre 12 y 13, Ampliación de Almendares. Beers. Telf. A-3070. V-6

VENDO TUNGAR «RECTIGON»: 25 pesos; fundas metálicas para gomas; gomas, a precios de Agencia. Eloy Díez, O-Reilly y Mercaderes. V-6

9 MUEBLES Y PRENDAS

SE VENDEN TODOS LOS MUEbles casa Avenida Aliados No. 46, Alturas Almendares. Juegos sala, comedor, cuarto lámpara, libros etc. Se dan baratos por embarcar. Pueden verse hoy. V-9

"LA PROTECTORA"
La casa que más barato vende. Joyas, objetos de Arte y muebles de todas clases. Préstamos sobre toda clase de joyas y objetos de valor, al más bajo interés, Animas 45. Telf. A-3639. V-9

v-11 Instrumentos de Música

¡NI BUSQUE! JAMAS CONSEGUIRA otra ganga igual. Tres magníficos pianos: «Stowers», «Chassaigne» y «Gunbher», flamantes, de caoba, sin comején, en perfecto estado: 25, 35 y 45 pesos. Escoja. Barcelona5 V-11

12 RADIOS

SE VENDE UN RADIO O SE CAMbia por una máquina de e scribir. Serrano 60, Santos Suárez. V-12

15 OBJETOS VARIOS

SE VENDEN DOS VIDRIERAS MOStrador, de 10 pies de largo. «La Champagne». Monte 47. V-15

DINERO-HIPOTECA

d2 SE OFRECE

SE DAN DE 5 A 6 MIL PESOS, EN hipoteca, sobre casas modernas, en La Habana. Trato directo: Dr. Machado, Prado 60, altos. M-1783. D-2

PROFESIONALES

p-1 DRES. EN MEDICINA

DR. OCTAVIO RIVERO
Asma, Tuberculosis y enfermedades pulmonares. Exasistente del Servicio del Profesor Saye, (Barcelona), Jefe Clínico del Dispensario Antituberculoso Municipal. Consultas diarias, Campanario 43. Consultas de 5 a 7: A-5848. P-1

IMPOTENCIA, INSOMNIO, ASMA, neurastenia Melancolía, Ideas fijas, Temores, Agotamiento, Reumatismo, etc. Curación eefectiva. Tratamiento fisiopsíquico. Doctor Cardenal. Consultas previo acuerdo por teléfono A-2167. P-1

DR. FRANCISCO J. DE VELASCO
Corazón, Pulmones, Estómago, Intestinos.

DR. RUBEN DE VELASCO
Corazón, Pulmones, Enfermedades de los niños. Consultas, de 1 a 3, días laborables. Horas especiales, previo aviso. Salud 34. A-5418. P-1

Dr. Armando Crucet
CIRUJANO DENTAL Y ORAL
De la Facultad de Pensylvania, del Garetson Hospital of Oral Surgery y ex Profesor de la Moffitt Dental Porcelain School de Philadelphia. TRATAMIENTO DE LA PIORREA ALVEOLAR y de las sinucitis crónicas del maxilar. Obturaciones y dentaduras de porcelana. Anestesia por el gas Paseo número 17, entre Calzada y Línea. Vedado. Teléfono F-5153 P-1

GABINETE UROLOGICO ALEMAN VIAS URINARIAS
Consultas gratis, de 7 a. m. a 7 p. m y 8 a 9, Jesús del Monte 135, bajos frente Quinta de Dependientes. Tratamientos modernos para curar la Gonorrea en pocos días. Garantía absoluta. Cura radical: Impotencia, Piel y Sífilis.

DR MANUEL BETANCOURT
Vías Urinarias, Venéreo. Asistente 4 años de los Profesores Marión, Heitz, Boyer, de París. Consultas de 3 a 5, San Lázaro 173, primer piso. Teléfono M.6347. P.1

PROFESIONALES

p-1 DRES. EN MEDICINA

DR. ALBERTO S. DE BUSTAMANTE
Especialista en partos y enfermedades de señoras. Consultas: Lunes y viernes, de 2 a 4, en la Clínica Bustamante Núñez. Telf. F-3890. Domicilio: 15 entre J. y K., Vedado. Telf. F-1862. P-1

DR. PEDRO MONTALVO
Estómago e intestinos. Consultas de 5 a 7, Belascoaín 79. Telfs. U-5050 y F-1972. P-1

DR. A. VENERO
Vías urinarias, Impotencia, Sífilis. Curación rápida. Cuota semanal. Diatermia, Azoterapia, etc., etc. Consultas de 10 a 12 a.m. y de 4 a 6. m., San Miguel número 55, esquina a San Nicolás. Telf. A-9380 P-1

ENFERMEDADES DE SEÑORAS
DR. MILLA SOLSONA, Servicio de Enfermeras. Tratamiento de las enfermedades del aparato Genital de la Mujer, Insuficiencia, Disfunción Ovárica, Impotencia, Esterilidad Neurastenia Sexual, etc. Consultas de 2 a 4 Obispo y Habana. Sexto piso. Teléfono: M.7732. P.1

DR RAFAEL CORRONS
Enfermedades nerviosas y mentales. Clínica «Baralt», Aguilera 16, Reparto Batista, frente al Club Ferroviario, martes, jueves y sábados. De 3 a 5 p. m. Telf. X-1449.

DR. ANTONIO PITA
MEDICINA GENERAL Y ENFERMEDADES NERVIOSAS Y ENDOCRINAS
Contando con el mejor Instituto de Fisioterapia de Cuba. Tratamiento efectivo de la neurastenia, Impotencia, Enfermedades crónicas y glandulares. Nuevo método de estimulación del simpático. Consultas de 2 a 4 p. m. $2.00. No visita ni da consultas por Correo. Consulta a hora especial $10.00. San Lázaro 45, entre Prado e Industria.

p-2 OCULISTAS

DR JORGE L. DEHOGUES
OCULISTA.
Elección de lentes. Consultas de 11 a 12 y de 4 a 6. Aguila 94 Teléfono M.1032

p-3 DENTISTAS

DR. JOSE M. GATELL
CIRUGIA DENTAL
Precios: una extracción, sin dolor: $1.00. Limpieza: $1.00. Empastes: desde $1.00. Corona, oro 22 kilates: $4.00. Dentaduras: $10.00. Demás trabajos, a precios económicos. Facilidades de pagos. Consultas: de 8 a 8, Habana 98, entre Obispo y Obrapía. P-3

DR. J. HERNANDEZ CALZADILLA, Dentista. Hago toda clase de trabajos dentales. Arreglo puentes y planchas rotas. Consultas, hasta las 10 p. m., Reina 76. Telf. A-7537.

Dra AMPARO SOBRAL DE LEDON
HABANA 89, ALTOS ENTRE LAMPARILLA Y AMARGURA
Gabinete electro-dental, para señoras, caballeros y niños. Turnos diarios desde las 8 a.m. hasta las 9 p.m. Trabajos garantizados, pagaderos en plazos cómodos, semanalmente

p-7 ABOGADOS Y NOTARIOS

RAFAEL LOPEZ SOSA. PROCURAdor. Habana 116. Teléfono A-8017. Asuntos Judiciales. Jubilaciones y Pensiones de todas clases. Divorcios a plazos cómodos. Aunque no tenga dinero, véame. P.6

Dr. Angel Fernández
DIVORCIOS
Muy rápidos, de 5 a 30 días. Plazos cómodos en toda la República, a cubanos y extranjeros, Obrapía 17, de 2 a 7 p. m. Telf. A-3060.

BUFETE
DR. JUAN GUTIERREZ QUIROS
Edificio Bacardí 613 y 614. Abogados: Gutiérrez Quirós, Castro Dueñas, Guiral Moreno. Consultas, Administraciones, Recursos de Inconstitucionalidad, Asuntos Civiles, Contenciosos-Administrativos y Criminales. Especialmente en el Tribunal Supremo y Audiencias. Telf. M-2955.

Dr. ISIDORO CORZO
ABOGADO
Especialidad: DIVORCIOS. CALLE 9 número 25, entre H e I. Telf. F.5086, Vedado.

DR. IGNACIO MORALES
ABOGADO
Cuba 76. Teléfono: A-2858. Domicilio: Paseo número 17. F-5153. Habana. P-1

ALQUILERES

a-1 HABANA

CASA BARATA SE ALQUILA ESCobar 183, bajos, 3 cuartos, sala, comedor, servicios intercalados, gas, agua abundante, laves e informes en la misma. A-1

SE ALQUILA PISO MODERNO, 3 habitaciones, sala, comedor, baño intercalado y servicio de criados, más dos habitaciones en la azotea. Altos de la mueblería Ruisánchez, Angeles 13, teléfono A-2024. A-1

SE ALQUILA $45.00 BERNAZA 50, segundo piso. Teniente Rey y Muralla con sala, saleta, cuatro cuartos, baño, comedor, cuarto criados, cocina gas y carbón, para más informes en la misma. A-1

ALQUILO MODERNOS ALTOS CONcordia 142 B entre Oquendo y Marqués González, sala, recibidor, 3 cuartos con lavabos, baño y cocina. Precio de situación. Informes en los bajos A-1

SE ALQUILAN LOS BAJOS DE VIves, 97 para establecimiento o depósito, llave e informes en los altos y de 3 a 5 en los bajos. A-1

SE ALQUILA LA CASA AGUIAR 36, entre Cuarteles y Peña Pobre, para oficina, por partamentos o entero. Informes: Aguiar No. 38 telf. A-2750 A-1

ALQUILO ESPLENDIDA CASA, SAN Miguel 157, bajos, el mejor punto de la Habana, acabada de pintar, sala, recibidor, 5 cuartos, saleta, servicio moderno, gran patio, precio situación. Teléfono U-5636. A-1

PROGRESO 30, ALTOS, SE ALQUIla media cuadra Parque Central, Manzana Gómez, sala, comedor, cinco cuartos, baño, demás servicios, llave tren de lavado. Informan I-9056. A-1

EDIFICIO, NEPTUNO Y ARAMBUru. Precioso primer piso decorado, sala, hall, recibidor, comedor, dos baños intercalados lujosos, otro criados, con habitación. Recién pintada. Cristales emplomados. Unico precio: 50 pesos. Informan en la misma. A-1

SAN NICOLAS 199, FRENTE A TEnerife. Se alquila primer piso, con sala, comedor, cuatro cuartos, baño y cocina. A-1

SE ALQUILA, EN INDUSTRIA 136, frente a Campoamor, un hermoso piso alto. Informan, en los bajos. A-1

ALQUILERES

a-1 HABANA

PASEO DE CARLOS III 221, ENTRE Subirana y Arbol Seco, frente Colegio La Salle, alquílase lujosos modernos bajos portal, vestíbulo, sala antesala, comedor, cinco cuartos, baños, pantry, cocina. Informan en la misma. A-1

PROXIMO REINA, SE ALQUILA primer piso, San Nicolás 160, propio para matrimonio: sala, saleta, dos habitaciones, magnífico baño: 25 pesos. Dos meses en fondo. Informan, bajos. A-1

ALQUILO MODERNOS BAJOS, SAN Lázaro 364, sala, saleta, garage, 4 cuartos, dos baños intercalados, comedor, cocina, cuarto criados y servicio, gran patio, en 60 pesos. Informes: Sr. Bosch, Muralla 16. A-1

12 PESOS, MONTE 6, ALTOS, FRENte a Revillagigedo, 3 habitaciones, comedor al frente, luz. Informes: Soler, de 3 a 7, Barbería, bajos. No moleste en la Cuchillería. A-1

CUBA 146, MUY FRESCA Y CLARA, sala, saleta, cinco cuartos y servicios. Informes M-3342. A-1

ALTOS, PEGADO A NEPTUNO, 5 dormitorios, sala, saleta, comedor, 2 baños, calentador: 30 pesos, con 2 meses en fondo, Espada 16. Dueño: Carlos III número 22. U-5870. Abundancia de agua. A-1

SE ALQUILA CASA MODERNA, SAla, comedor, 3 cuartos, cocina, baño completo, Aramburu 39. Informan, en la misma. A-1

E. VILLUENDAS No. 167 A, (ALtos) entre Oquendo y Soledad. Sala, recibidor, 4 cuartos, baño completo, comedor, cocina y servicios de criados. Informan Luz No. 19 A, bajos, entre Damas y Cuba. Teléfonos M-1541 y F-1795. A-1

$19.00 PISO ALTO INDEPENDIENte fresquísimo, Esperanza 91 A, entre Figuras y Carmen. Sala, comedor ,2 cuartos, cocina, baño, escalera mármol. Llave al lado, bajos. Informes: FO-1217. A-1

¡BUSCA CASA!
LLAME AL
M.6747
SEGURAMENTE ALLI ENCONTRARA LA QUE VD NECESITA O VAYA A
MORRO Y GENIOS EDIFICIO "GOMEZ"
ALLI LE INFORMARAN

ALQUILAMOS: SAN RAFAEL ESquina a Hospital altos modernos. Sala, saleta, 3 habitaciones, baño intercalado y cocina. Marqués González esquina a Zanja, altos modernos, sala, recibidor, 2 habitaciones, baño intercalado, comedor fondo, cocina. Precio módico. Informan: Ferretería. Belascoaín y San Rafael teléfono U-5215. A-1

ALQUILO ALTOS MODERNOS, DEsagüe 71 esquina a Franco, tres cuadras Secretaría Sanidad. Para regular familia. Llaves Desagüe 55, casi esquina a Oquendo. Dueño: teléfono U-1677. A-1

SE ALQUILA EN $30.00 LOS ALTOS de Lagunas 80, compuesta de sala, saleta, dos habitaciones bajas y dos en la azoteo, informan en la misma. A-1

EDIFICIO MENENDEZ VIRTUDES y Escobar, alquilo dos primeros, esquinas modernas, frescos, sala, comedor, gabinete, tres habitaciones, baño intercalado, cuarto criados. Informan: Gervasio y Virtudes: Bodega. A-1

ALTOS AMPLIOS, FRESCOS, SAN Lázaro 101 entre Galiano y Glanco gran sala, comedor, tres habitaciones, baño, $37. Dueño en los bajos. A-1

ALQUILO PISO INDEPENDIENTE, sala, comedor, cocina, 3 cuartos grandes, $30, garantía 2 meses. Inquisidor 33. A-1

LOS BAJOS MAS BARATOS Y MODERNOS DE LA MABANA
Alquilo a $10.00, $17.00 y $20.00, con sala, comedor, 4 cuartos, baño intercalado, y con 3 y 2 cuartos, calle de Justicia esquina a Arango, una cuadra tranvías calzada Concha y guaguas calle Fábrica. Informan: Bodega. A-1

MANRIQUE 191, BAJOS, SE ALQUIla acabada de reformar y pintar, sala, saleta, 2 habitaciones, comedor, baño y cocina. Informan: Banco Asturiano. Teléfono A-7674 A-1

SE ALQUILA LOMA UNIVERSIDAD San José No.226 frente parque Varona, altos, sala, dos cuartos, baño lujoso, cocina. Informes M-2863 y F-2124. A-1

SAN LAZARO 147 SE ALQUILA 3er piso con sala, saleta, cuatro habitaciones, baño intercalado, comedor al fondo, cocina y baño de criados. Informan 2o piso. A-1

CASAS MODERNAS Y GRANDES, baratas, compuestas de sala, saleta, 33 y 4 cuartos, patio, etc. a una cuadra esquina de Tejas en la calle de Cruz del Padre y Velázquez, teléfono U-3936. A-1

SE ALQUILAN, VENTILADAS Y hermosas casas, con sala, recibidor, dos, tres, cuatro y cinco habitaciones, baño intercalado, comedor, etc., en lo más céntrico de la Ciudad, Genios esquina Morro, desde 20 pesos, hasta 40 pesos. Pueden verse, todo el día M-3166 A-1

PROXIMO A DESOCUPARSE SE ALquila el segundo piso alto y los bajos Consulado 24, acabados de pintar y arreglar, media cuadra Prado. brisa, 4 y 3 habitaciones, sala, saleta, comedor, cocina, baño, despensa, servicio criados. Ganan $45 y $35. Llave en los altos, (Fiador) A-1

SANTA CLARA Y CUBA. SE ALQUIzla piso alto, fabricación moderna, compuesto de recibidor, sala, 3 cuartos, baño intercalado, comedor, cocina y cuarto criados. Precio: 35 pesos. Informes, allí: Rodríguez y Compañía. A-1

ANIMAS 101 ENTRE MANRIQUE Y San Nicolás, zaguán, sala, saleta, comedor, 5 cuartos, baño intercalado, cocina de gas, cuarto de desahogo. Cuarto y servicio de criados en los altos. Trust Co of Cuba, Obispo No. 53, M-6917. A-1

ALQUILO ALTOS MODERNOS A media cuadra de Infanta. Sala, dos habitaciones y baño completo. Precio: 20. Informan Universidad No. 15. Teléfono A-3061. A-1

OBISPO No. 36
SE ALQUILA EL PISO PRINCIpal de este edificio «La Alianza», para oficinas. Hay elevador. Informes en el tercer piso.

M.E.C.D. 2016

ALQUILERES

a-2 VEDADO

ALQUILO H No. 153, ALTOS, EN- tre 15 y 17. Vedado. A-2

CASA MODERNA, JARDIN, POR- tal, sala, saleta, 3 grandes habitaciones, baño, comedor, cocina, patio y servicio, pasillo de criados. 21 No. 253 entre C y D. Informan D No. 194, Vedado. A-2

SE ALQUILA LA CASA CALLE 25 No. 367 entre Paseo y 2, Vedado, con sala, comedor, tres cuartos, cocina, baño con agua caliente, cuarto y servicios de criados. A-2

ALQUILO LOS MODERNOS, FRES- cos y cómodos bajos, calle 8 entre 21 y 23, número 11. Véala de 8 y media a 11 y media. Informan M-9124. A-2

VEDADO. SE ALQUILAN LOS AL- tos muy frescos, 4 dormitorios, cuarto criados, informan bajos 23 entre 14 y 16, frente Partagás. A-2

SE ALQUILA BARATISIMA LA CA- sa Pasaje A No. 6 entre 4 y 5 en La Ceiba, con portal, sala, cuatro cuartos y patio grande. A-2

LINEA 93-A., ENTRE 6 Y 8, MO- derna, fresca y ventilada, con garage, portal, sala, recibidor grande, comedor al fondo, cuatro habitaciones grandes, otra para criados, con servicio, baño completo, lavabos en dos habitaciones. Agua caliente. Buena cocina de gas o carbón. Patio y traspatio. Véala. Dueño en los altos. A-2

HERMOSOS BAJOS, 27 ENTRE D. y E., sala, 3 cuartos, baño, comedor, patio y traspatio. A-2

SE ALQUILA EL CHALET DE 29 N . 37 entre E y F, la llave en el 39. Informan F-1054. A-2

SE ALQUILA LA AMPLIA Y FRESCA casa Línea 120 entre 8 y 10, Vedado (bajos) con sala, recibidor, seis habitaciones, baño intercalado, comedor, pantry, cocina, cuarto y servicio de criados, patio y portal. Informan: teléfono F-1744. A-2

CEDEMOS PARA VERANEAR, DOS habitaciones, asistencia, casa particular personas finas. Cerca baños mar. Referencias. Calzada 134, altos, Vedado. A-2

CALLE A No. 256 ESQUINA A 27, Vedado, se alquilan los bajos y los altos con 4 habitaciones y demás comodidades, casas de madera, pisos mos aicos, baño intercalado, llaves en altos. A-2

SE ALQUILA, D. NUMERO 239, EN- tre 23 y 25. Preciosa casa, sala, saleta, comedor, 3 habitaciones de 5 metros, 2 baños intercalados, cuarto criados, garage, cuarto chofer, pantry, portal: 65 pesos. Llaves: D. número 200, entre 21 y 23. Dr. Pagés. A-2

FRESCO, ELEGANTE PISO BAJO, 27 número 421, esquina 4, Vedado, 4 habitaciones, baño intercalado, porch, pantry, hermoso terreno, etc., 60 pesos. Llave, altos. Informan: M-7245. A-2

COCINERA BLANCA, REPOSTERA que trabajó con buenas familias, desea casa de corta y buena familia, es formal y muy limpia. Teléfonos M-6309 y A-3343. A-2

ALQUILO CASITA INTERIOR IN- dependiente, sala, comedor, cuarto baño completo, cocina, persona de moralidad. $12.00, dos meses en fondo, 27 No. 338, Paseo A. interior.

DOS CASAS ALTAS CON DOS Y tres cuartos, baño, sala, saleta, comedor, cocina, gas o carbón, cuarto y servicio criados. 15-18-20. Vedado. A-2

VEDADO: SE ALQUILAN LOS AL- tos de la Calle 12 número 178, entre 15 y 17. Informan, en la misma. A-2

AVENIDA WILSON 93-A., ENTRE 6 y 8. Tiene garage. Mucha casa. Poco precio. Buen lugar y ventilado, fresca. Informan: Telf. [illegible] A-2

a-3 CERRO Y PALATINO

SE ALQUILAN LOS ALTOS CALZA- da del Cerro No. 873 entre Churruca y Primelles. Informan enfrente en la zapatería, de 3 a 4, teléfono F-1023. A-3

a-4 Marianao y sus Repartos

C ENTRE LANUZA-CONSULADO, ampliación Almendares, frente Cuban Telephone, terminándose construir para alquilar, tres cuartos, lujoso baño, garage, cuarto criados, módico alquiler. Informan allí. A-4

ALTOS ESQUINA FRAILE, POR- tal, sala, comedor, 5 cuartos, 1 criados, 2 baños, - criados. Garage, jardín. Precio: $35.00. Calle C esquina a Fuentes. Reparto Almendares, a una cuadra del tranvía. A-4

MARIANAO: APARTAMENTO, QUIN- ta Avenida entre 5 y 6, Buenavista. Tome guagua, Ruta 28, Buenavista-Ayuntamiento y bájese en Quinta Avenida, tres grandes cuartos, baño moderno, cocina, garage y jardín; 18 pesos mensuales. Informan en la misma, o en Trust Company of Cuba, Obispo 53. A-4

ALQUILO BUNGALOW DE PRIME- ra, dentro del Hipódromo de Marianao, propio para un empleado del mismo, sala, comedor, dos cuartos, baño intercalado, patio. Informan: Real State: M-2222. A-4

SE ALQUILA EN ALTURAS DE Almendares, Avenida de los Aliados 17, casa con todas las comodidades en módico precio, se puede ver a todas horas. Informan en Escobar No. 34. A-4

ALQUILO CHALET, DOS PLANTAS, 5 habitaciones, 3 baños, cuarto y servicio criados y chofer, garage dos máquinas. Alquiler razonable. Avenida Aliados 23, frente escalera Parque, Alturas Almendares. Informes, en la misma. Telf. M-3848. A-4

ALQUILO O VENDO HERMOSA Y fresca residencia, dos plantas, en la parte más selecta ampliación Almendares, calle 12 entre Avenidas 10 y 11. Llave al lado. A-4

SE ALQUILA ESPLENDIDA RESI- dencia, lujosamente amueblada, vajilla y Frigidaire. 20 entre 3 y 5, Miramar. Propia para Legación. Telf. F-2880. A-4

ALQUILERES

a-4 Marianao y sus Repartos

CHALET MODERNO, JARDIN, POR- tal, sala, comedor, hall, 3 cuartos, baño completo intercalado, cuarto y servicio de criados, garage, Segunda Avenida, entre 11 y 12, costado Estación de Policía: 25 pesos, Ampliación Almendares. Dueño: F-2760. Verse, de 2 a 6, media cuadra guaguas La Sierra. A-4

ALMENDARES. CALLE D No. 34, entre 18 y 18, frente Parque Japonés, a dos cuadras del tranvía, se alquila casa moderna acabada de decorar, con garage. Llave en el No. 22 de la propia calle. Informes teléfonos F-1232 y F-3507. A-4

18 ENTRE E Y F, REPARTO AL- mendares, jardín, portal, sala, comedor, 3 habitaciones, baño intercalado, cocina. Cuarto y servicio de criados, garage y cuarto chauffeur. Puede verse a todas horas. Trust Co. of Cuba, Obispi 53, M-6917. A-4

QUINTA AVENIDA ESQUINA A 22, Reparto Miramar, se alquila esta linda casa con todas las comodidades, lindos pisos, techos decorados, 2 baños completos. Vista hace fe. La llave e informes en 23 esquina a A. Vedado, a todas horas. A-4

LA SIERRA, MARIANAO, TERCERA entre 2 y 4, chalet de dos plantas, portal, sala, comedor, cocina, cinco habitaciones, baño intercalado completo, terraza, garage y servicio de criados. Puede verse, de 1 a 4 p. m. Informes: A-6420. A-4

MARIANAO. SAMA 40, ESQUINA San Rafael, donde estaba la Creche y Academia Municipal. Muy alto. Portal, sala, saleta, seis cuartos, bajos y dos altos, tres baños, galería, comedor, tres cuartos criados, con servicios, garage, dos patios. Ver la todas horas. Informes: Peñapobre 25. Quiero alquilar. Ofrezca. A-4

SE ALQUILA ESPACIOSA CASA DE esquina en lo más alto y fresco de Santos Suárez. Muy cómoda. Informan: F-5625 y M-6303.

a-5 J. del Monte y la Víbora

SAN LUIS 2 Y 4, CASI ESQUINA A Pamplona, pegado Calzada Luyanó. Se alquilan dos casas pequeñas, con todas comodidades. Llave, al lado. Informes: Telf. F-2005. A-5

PARTE ALTA DE LA VIBORA: SE alquilan los bajos de la casa Diez de Octubre número 493, compuestos de sala, saleta, tres cuartos, comedor al fondo, baño intercalado, cocina de gas y calentador. Informan, en la misma. Telf. I-4717. A-5

VIBORA. SE ALQUILAN HERMOSOS altos muy frescos, San Lázaro 83, una cuadra Calzada, terraza, sala, comedor, dos cuartos, baño intercalado, cocina, cuarto y servicio de criados. Llave en los bajos. Informan San Benigno 61, entre Correa y Encarnación. A-5

ALQUILO SAN MARIANO 133 ES- quina a Porvenir, para amplia familia, $15.00, 2 meses fondo, la misma esquina casita chica por Porvenir, $12.00 2 meses en fondo. Informan A-9125 Véala 2 a 5 p.m. A-5

VIBORA. ALQUILO TRES CASAS PE- queñas, bien situadas, mampostería, puntal alto, frescas y saludables. Precios: $11,$16 y $18. Informan I-3425. A-5

EN LA PARTE MAS ALTA Y FRES- ca de la Víbora, calle de Armas No. 65 entre la Avenida de Acosta y San Mariano, se alquilan los hermosos bajos de moderna construcción, propios para familia de gusto, con portal, sala, recibidor, cuatro habitaciones, salón de comer al fondo y servicios de criados, todo muy amplio, en $30.00, la llave en los altos. A-5

SAN ANASTASIO No. 24, ENTRE Milagros y Santa Catalina. Portal, sala, comedor y cuatro cuartos. Informan F-5872. A-5

EN $40.00, LA CASA PAMPLONA No. 20, sala, recibidor, comedor, cionco cuartos, dos baños y demás comodidades, toda decorada. Demás informes en la misma. A-5

22 PESOS, ALQUILO, DISPONIBLE
desde el 1o. de mayo, casa a pocos pasos del club de pelota **Víbora Park,** Alturas de La Víbora, 2 cuadras Calzada, próxima Parque Córdova: jardín, portal, sala, comedor, 2 amplias habitaciones, baño intercalado completo, con abundante agua caliente, cuarto y servicio de criados, cocina y garage. Gran tererno cercado para cría de gallinas y chivos. Confortable. Moderna. Más informes: Durege 11. I-3173. Desde la 1 en adelante. Pido referencias.

JOSEFINA 23 ESQUINA A 2a, VIBO- ra, sala, saleta, 2 cuartos, baño, cocina, comedor, garage, patio y terreno hasta 2a. en los bajos. Un cuarto baño y closet en los altos. Llave al lado por 2a., Trust Co. of Cuba, Obispo 53, M-6917. A-5

SE ALQUILA HERMOSA CASA quinta Villa Panchita, en la calle Andrés, Víbora, con toda clase de comodidades para larga familia, con caballerizas, garage, jardines y frutales. Informan: teléfono M-1648. A-5

a-6 Stos. Suarez y Mendoza

SAN BERNARDINO 1, ENTRE SAN Indalecio y San Benigno, portal, sala, saleta, hall, cuatro cuartos, dos baños, comedor, garage, cuarto y servicio de criados. Llaves, de 8 a 3: 35 pesos. A-6

ALQUILO ALTOS VEGA 51, ENTRE Tamarindo y Línea. Escalera mármol. Sala, recibidor, dos cuartos, comedor, cocina, galería, baño moderno intercalado, $15.00. Llave en la misma. Francisco Rosal, San Miguel 117, U-2342. A-6

a-8 LAWTON Y BATISTA

LAWTON: ALQUILO CASA, CON sala, portal, dos habitaciones, cocina, servicios modernos y patio. Concepción y 14. La llave, en la Bodega. Telf. U-6673. A-8

ALQUILERES

a-12 Guanabacoa y Cojímar

EN COJIMAR REAL 72, SE ALQUI- la espléndida residencia de dos plantas, rodeada de hermosos jardines. Informan F esquina a 9, teléfonos F-1910 y F-4016.

a-13 ALQUILERES VARIOS

PLAYA GUANABO. ALQUILO VEN- do casita mampostería, sala, dos cuartos, servicio intercalado. Portal, cocina, departamento amueblado, luz, agua corriente. Informan San Julio 70, Herrera, Santos Suárez. A-15

GUANABO: SE ALQUILA UNA CASA en la Playa de Guanabo, para próxima temporada. Informan: Telf. F-6403 o el señor Saumell, en el Balneario de Guanabo. A-15

PARA GASOLINA, SE ALQUILA UN tanque. Punto ideal: Infanta 26, frente a la Iglesia del Carmen. En la misma, dos cuartos. Sólo para Depósito. Jaume. A-13

ALQUILO FINCA DE RECREO, CON árboles frutales, en El Cotorro, casa, 4 habitaciones, baño intercalado y garage, luz, agua y teléfono: 15 pesos. Informes: de 9 a 11 a. m. Telf. FO-2429. Suárez. A-13

b-1 NAVES Y LOCALES

FIGURAS No. 118. ALQUILO MAG- nífico terreno, todo cercado, muy propio para depósito, etc., etc. alquiler: $7.00. Más informes «La Regente», Neptuno y Amistad. A-4376. B-1

UN LOCAL DE ESQUINA, CON SER- vicio y agua corriente, para establecimiento. Damas 28, cerca de Obras Públicas: 15 pesos. B-1

SE ALQUILA, LA ESPACIOSA CASA, San Miguel 108, altos y bajos, muy apropiada para Industria. La llave, en la misma. Telfs. U-4363 y U-5215. B-1

SE ALQUILA, ACOSTA 79, BAJOS, entre Compostela y Picota, buen local preparado para comercio, almacén u oficinas. Punto céntrico y comercial. B-1

ALQUILO BUEN LOCAL, O-REILLY 96, mejor cuadra, entre Bernaza y Villegas, con vidriera de calle a vivienda. Todo moderno. Llaves e informes: Lamparilla 48. A-3490. B-1

ALMACEN U OFICINA SE ALQUI- la espacioso local dos servicios, Cuba 110 entre Sol y Muralla. Llave e informes, altos. B-1

SE CEDE UN PRECIOSO LOCAL con dos hermosas vidrieras y gran estantería, propia para ropa hecha u otro comercio en la gran «Vía Blanca» Neptuno de Belascoaín a Galiano. Informan en el Telf. M-3232. B-1

TROCADERO 115, CASI ESQUINA A San Nicolás: 20 pesos, un local o casa para familias. La llave en la Botica e informan, después de las 10: F-4172. B-1

NEPTUNO PROXIMO A GALIANO, alquilo barato hermoso local, establecimiento. Cuatrocientos metros, amplias vidrieras, entrepiso, habitaciones dependencias. Gasto mínimo de instalación. Informes Empedrado 49, bajos, A-2021. B-1

SE ALQUILA UN SALON DE 200 metros con una elegante instalación eléctrica y cinco grandes vidrieras. Calle 25 y Marina. Para informes en la misma. B-1

SE ALQUILA AMPLIO LOCAL PRO- pio para cualquier clase de comercio o industria, en Barcelona número 8. Informan: F-6072. B-1

SE CEDE PARTE DE UN BUEN LO- cal, informan Amistad 61, Vidriera La Mascota, González. B-1

NAVE DE ESQUINA CON 6 PUER- tas, se alquila en $25.00, con dos meses en fondo. Basarrate y Valle, No. 47, en la misma informan. B-1

Se alquilan de varios tamaños, algunas con chucho de Ferrocarril, situadas entre Carlos III, Infanta y Belascoaín. Informa La Vinatera, Arbol Seco y Peñalver. B-1

ALQUILO HERMOSA NAVE, 450 ME- tros, techo concreto, sin columnas, 3 entradas, puerta hierro, propia para cualquier industria o almacén. Inmejorable lugar, Plasencia y Benjumeda. Llave, Café. Infanta y Benjumeda. Precio de situación. B-1

LOCAL DE ESQUINA
En plena zona comercial, Obrapía y San Ignacio, magnífico local para almacén, tienda u oficina comercial. Véalo y véanos en O-Reilly 11, Departamento 507. Telf. A-4623. Nos arreglaremos.

LOCALES PARA NEGOCIOS CON CONTRATO POR AÑOS
BUSCA?
TENEMOS EL QUE VD NECESITA
M. 3166
O VAYA A GENIOS Y MORRO

b-2 APARTAMENTOS

SE ALQUILAN EN EL VEDADO, Apartamento compuesto de tres habitaciones con su baño, es casa particular; más informes telf. F-4554. B-2

ALQUILERES

b-2 APARTAMENTOS

EDIFICIO
LOPEZ SERRANO
VEDADO
Calle 13, esq. a L. Teléfono: F-2832. Apartamentos de 2 cuartos dormitorios, sala, comedor, cocina y baño, incluyendo en la renta: luz, gas, teléfono, refrigerador y storage. B-2

VEDADO: BAÑOS Y 17, EDIFICIO «Menéndez». Alquilo un apartamento alto, fresco, moderno, con sala, dos cuartos, baño, cocina y elevador. B-2

EDIFICIO PARA OFICINAS
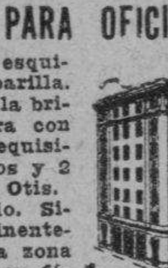
Oficios 18, esquina a Lamparilla. Orientado a la brisa y sombra con todos los requisitos modernos y 2 elevadores Otis. Bien servido. Situado prominentemente en la zona comercial, con fácil acceso por la Ave. del Puerto.
Precios razonables.
Edificio CASTELEIRO VIZOSO

EDIFICIO «AGUIAR» INDUSTRIA 72 y medio, amplios apartamentos 2 habitaciones y baño completo, luz, teléfono, ascensor y agua caliente. Solo a personas de absoluta moralidad. B-2

VEDADO. ALQUILO FRESCO Y MO- derno apartamento interior, independiente, compuesto de dos habitaciones, cocina y servicios. Informan: calle 19 número 247, altos, entre F y Baños. B-2

VEDADO: O. NUMERO 10, FRENTE al Maine, se alquila precioso apartamento de dos piezas, entrada independiente y amplia habitación, babo privado, hay garage. Referencias mútuas. B-2

VEDADO. 16 Y 17, SE ALQUILA fresco y cómodo Departamento alto, sala, dos habitaciones, cocina y cuarto de baño. Precio de situación. Informan: teléfono M-2539. B-2

J ESQUINA 21, ENTRADA VEDA- do, Apartamento moderno, cómodo fresquísimo, con buena vista. Sala, comedor, dos cuartos, lujoso baño intercalado, cuartico desahogo, etc. Vélo. Informa Avelino. B-2

EN PRADO 88, ENTRE ANIMAS Y Trocadero, casa de familia, se alquila un apartamento con desayuno y comida. Cambio referencias. Teléfono M-2637. B-2

b-3 DEPARTAMENTOS

MANRIQUE 78, (ALTOS) CASA PAR cular. Se alquila un hermoso departamento a dos hombres solos o matrimonio sin niños. Con comida de toda confianza. B-3

PROFESIONALES U OFICINAS, DE- partamentos con servicio, alumbrado y toda atención, San Lázaro 217, altos ,entre Escobar y Gervasio. Pregunte por Adriano. B-3

MONTE 2-A., ESQUINA ZULUETA. Alquilo a familia y matrimonios sin niños, departamentos de dos y tres habitaciones. Vista calle. Casa de orden .Buen aspecto. B-3

HABANA 85, ESQUINA A LAMPARI- lla, para matrimonio o familia sin niños, departamentos, lavabo agua y vista calle. También Accesoria de sala, cuarto y servicio. Casa de toda moralidad. Buen aspecto. B-3

EDIFICIO «PRIETO», MURALLA 98, casi esquina a Bernaza. El mejor situado para oficinas. Se alquila amplio departamento, frente por Muralla, propio para profesional o representación. B-3

AMARGURA 77, ALQUILO AMPLIO fresco departamento alto interior completamente independiente compuesto de sala, cuato, comedor, baño, cocina y terraza. Informan Teléfono X-2036. B-3

PRADO 111, FRENTE AL CAPITO- lio. Se alquila un bonito departamento y una habitación, igualmente, otro, en la azotea. Casa de buena familia. Se toman referencias. B-3

b-4 HABITACIONES

SE ALQUILA UNA HABITACION casa particular a caballero serio, que desee vivir en familia con toda asistencia. Cárdenas 36½, (segundo piso), hay teléfono. B-4

SEÑORA HONORABLE DESEA AL- quilar una habitación sin muebles en el Vedado, en casa de familia decente. Avisar al teléfono F-5615, de 8 a 12 a.m. B-4

ELEGANTE RESIDENCIA FAMI- liar de Consulado 56 y 60, altos, y casa de familias, de Consulado 92-A, altos, para personas decentes y estables. Habitaciones y apartamentos con balcón, teléfono, garage y comidas, etc. B-4

NEPTUNO 65, SEGUNDO PISO, EN tre Galiano y San Nicolás, familia alquila habitación toda asistencia, 1 o dos hombres muy ventilada, comunica con baño moderno, exijense referencias. B-4

AGUACATE 30, 2o. PISO UNA HA- bitación anexa baño con todo confort, casa particular. Teléfono M-9450 B-4

SE ALQUILA UNA SALA, PARA Oficina o Academia o también, sala y recibidor. Estrella 126, altos, esquina a Escobar. B-4

SE ALQUILA UNA HERMOSA HA- bitación, en casa de familia, para matrimonio o caballero solo. San Nicolás 67, altos, entre Neptuno y San Miguel. B-4

SE ALQUILA UNA HABITACION con balcón a la calle y lavabo de agua corriente, muy fresca y ventilada para persona de moralidad. Colón No 23, 1er. piso. B-4

ALQUILERES

b-4 HABITACIONES

HABITACION, CON AGUA CORRIEN- te, muy fresca, frente al Capitolio, a persona de moralidad, Prado 117; y una Accesoria, con todos los servicios, Damas 28. B-4

SUAREZ 43, ALQUILO BONITA HA- bitación, que se comunica con magnífico baño. Casa moderna, de buena familia. Se toman referencias. B-4

SE ALQUILA, EN CASA PARTICU- lar, una habitación chica, con toda asistencia. Tiene balcón, muy fresca. Neptuno 73, altos de «La Filosofía». M-7582. B-4

VEDADO: ALQUILO DOS HABITA- ciones separadas, grande y chica, frescas y agua corriente, con todo servicio. Precio reducido. H. número 93, altos, entre 9 y 11. B-4

HABITACION AMPLIA Y VENTILA- da, casa moderna, baño anexo, corta familia. Hay teléfono. Habana 70, segundo piso, entre Empedrado y Tejadillo. B-4

CUBA 110 ENTRE MURALLA Y Sol, piso alto, 4 habitaciones. Sala, comedor, cocina, dos servicios, agua abundante. Llave al lado. B-4

SE ALQUILA, EN CASA DE FAMI- lia, habitación independiente, con baño, a matrimonio sin niños o empleado de comercio, San Miguel 57, segundo piso, izquierda. B-4

HABITACION MUY FRESCA CON lavabo de agua corriente, pegada al baño para matrimonio o persona so la con buenas referencias, Aguila 71, frente Mundo, casa particular. B-4

IDEAL PARA MATRIMONIOS:
Prado 99, frente al Capitolio. Habitaciones modernas, con closets y baño privado completo. Agua caliente y fría, a todas horas .Excelente comida. Gran confort y limpieza. Absoluta moralidad. B-4

SE ALQUILA UNA HABITACION, muy amplia y ventilada, en casa particular. Véase en Corrales número 143, altos, entre Indio y San Nicolás. B-4

MONSERRATE 93, ALTOS, ENTRE Lamparilla y Obrapía, se Alquilan habitaciones con lavabo agua corriente a precio de situación. Otros informes en la misma. B-4

PUNTO CENTRICO EN CASA TRAN quila, de dos personas solamente, alquílase habitación amplia y fresca a hombre sólo. Malecón 31, altos. B-4

ALQUILO A PERSONAS MAYORES de moralidad, juntas o separadas, dos frescas habitaciones anexas al baño, toda asistencia, único inquilino. San Miguel 142, altos, 1er. piso. B-4

ALQUILO DEPARTAMENTO LINDI simo 2 habitaciones grandes de esquina, vista a la calle, independiente casa particular moderna, con comida Manrique 49, esquina a Concordia, altos. B-4

EN APODACA 22 CASA DE FAMI- lia se alquila una habitación para hombres solos, es muy fresca y tiene todas las comodidades. Se piden referencias. B-4

SAN LAZARO Y MANRIQUE 182, moderno, alquilo azotea habitación amueblada toda asistencia, luz, teléfono a señora sola, precio 22 pesos, único inquilino. Pregunte Dandalio, primer piso. B-2

ALQUILASE HABITACION AMPLIA y fresca, a hombre solo. Malecón 31, altos. B-4

SE ALQUILAN BUENAS Y FRESCAS habitaciones, apropiadas para hombres solos o matrimonios sin niños. Agua fría y caliente. Baratas, O-Rielly 5. B-4

EDIFICIO AZQUETA, ANTES ABA- dín, Cuba 86, entre Teniente Rey y Amargura. Casa moderna, fresca, tranquila. Habitaciones con agua corriente, luz y limpieza, desde 8 pesos. Dos meses. B-4

EN HABANA 109, SEGUNDO PISO, casa particular, se alquila una hermosa habitación, a hombres solos o señora. Personas de moralidad. B-4

HABITACIONES NIAGARA HOUSE Prado 47, espléndidas para familia, desde $9.00 con baño privado, desde $15.00 lavabos todas habitaciones, hay una azotea, véalas, extricta moralidad. B-4

EDIFICIO CUBA», SEIS PISOS, EM- pedrado número 42. Se alquilan amplias y ventiladas habitaciones, muy baratas: elevador, lavabo, luz toda la noche. Orden y moralidad Telfs. M-2515 y M-5113. B-4

SE ALQUILAN HABITACIONES muy ventiladas casa de esquina, 5, 6 y 8 pesos, balcón, lavabos, agua caliente, con osin comida, mucha limpieza y moralidad. Monte 5. Teléfono M-8586. B-4

SE ALQUILA HERMOSA HABITA- ción, para matrimonio o dos señores Lugar muy céntrico. Con o sin comida, San Nicolás 67, entre Neptuno y San Miguel. B-4

b9 CASAS DE HUESPEDES

CASA DE HUESPEDES «LA CEN- tral», Viva y coma como en su propia casa. Ofrecemos habitaciones con toda asistencia a precios económicos. En nuestras sucursales desde $35.00 para dos personas, Prado 65, esquina del Sevilla. A-9009. B-5

CASA DE HUESPEDES: MAGNIFI- cas habitaciones, para matrimonios sin niños, en lo mejor de La Habana, Aguila 113, altos de Cuervo y Sobrinos. Estricta moralidad, con toda asistencia, desde 40 y 45 pesos. B-5

ALQUILERES

b9 CASAS DE HUESPEDES

CASA DE HUESPEDES, HABANA 110, altos, entre Lamparilla y Obrapía. Vea las mejores habitaciones, con vista a la calle. Excelente comida. Buen trato y moralidad. Agua caliente, a todas horas. Precios reducidos. B-5

SE ALQUILAN 2 HABITACIONES, juntas o separadas, con comida, casa de garantía de años «La Vizcaína», Belascoaín 50, altos. B-5

b6 HOTELES

«SIBONEY», HOTEL Y RESTAU- rant. Habitaciones con baños privados y calientes, desde 15 pesos. Teléfono en las habitaciones. Ascensor día y noche. Comidas criolla, suiza y americana. Table D-Hotel: 35 y 50 centavos. Por meses, reajuste. Prado 89, media cuadra del Parque Central. B-6

ANTIGUO HOTEL «JEREZANO», EL mejor punto de La Habana. Habitación amplia, balcón a la calle. Otra más pequeña, de esquina. Baños calientes. Prado 102, altos, esquina Virtudes. B-6

HOTEL «PRADO». ALQUILO, EN lo mejor de La Habana, Prado 85, magníficas habitaciones, con vista a la calle, a precios sumamente económicos. Comida excelente, en el roof garden. Háganos una visita. B-6

NO PASE CALOR
No se prive del placer del baño, por falta de agua.
HOTEL SAN CARLOS
Habitaciones frescas. Agua a todas horas. Comida selecta.
Precios por mes, con comida:
Matrimonio **$ 45 A 60**
Una persona **$ 30 A 40**
Hay departamentos familiares.
EGIDO Y MONTE

HOTEL COLONIAL
San Miguel 62, casi esquina Galiano. Residencia para familias. Apartamentos y habitaciones: baño privado, elevador día y noche. Magnífico restaurant, octavo piso. Cocina criolla y española, con carta. Moralidad. M-5966 y M-5967. B-6

HOTEL TROTCHA
Calzada y Dos, Vedado: Economía, confort, amplias y frescas habitaciones con baño privado y todo servicio, rodeado de jardines. Una persona, desde $35.00; matrimonios, desde $55.00. F-1076.

HOTEL 'IDEAL ROOM'
PRADO 93-B., (POR PASAJE)
¿Desea vivir en casa tranquila, mejor que en su propia casa? Visite esta gran casa, aunque sea por curiosidad. Por dentro, la mejor. Precios para matrimonios, con comida y toda asistencia, desde $35.00 a $45.00. Hay apartamentos de dos habitaciones, con balcón y baño a Prado. Exígense referencias de moralidad y pagos.

THE SAVOY
F. Y 15, VEDADO
Telf. F-6616
Situado en un lugar alto del Vedado. Con fácil y frecuente comunicación, con la Ciudad y Repartos. Rodeado de jardines. Con 600 metros de hermosos portales. Las habitaciones tienen ventilación directa, teléfono, baño privado, con agua fría y caliente. Precios moderados, incluyendo tres excelentes comidas. El servicio en mesas separadas, para cada familia.

HOTEL «VANDERBILT»
Lo más alto, saludable y económico, Neptuno 309, esquina Mazón. Habitaciones de esquina, con baño privado, propias para quien convenga vivir cerca Universidad o los Hospitales Calixto García y Mercedes. B-6

b7 CASAS DE COMIDAS

SIRVO EXCELENTE COMIDA PAR- ticular, a domicilio, de primera especial y a hora fija. Admitimos abonados al comedor. Consulado 56 y 60, altos, residencia familia. Teléfono M-9487. B-7

CASA PARTICULAR SIRVE COMI- da reducido número familias variada, de primera. Uno, $0.40, dos, $0.60. Llama al M-2608 y se convencerá. B-7

SERVIMOS CANTINAS A DOMICI- lio. Precios: una persona, $0.40; dos, $0.60. Buena comida y hora fija. Pruebe y será nuestro cliente. Bar «El Polo». Reina y Angeles. (Hablen con el cocinero).

SIRVO EXCELENTE COMIDA A domicilio de primera, cocina española y criolla, se admiten abonados al comedor a precios de situación. Villegas 110, teléfono A-2907. B-7

NEGOCIO DE COMIDA EN CASA huéspedes y en marcha, poco gasto se cede por poder atenderlo su dueño. Informes Blanco, telf. M-4569 B-10

b-10 PERDIDAS

EN EL TRAYECTO DE PRADO A Cuatro Caminos, se han perdido, en un automóvil, unos espejuelos bifocales, color caramelo. El que los entregue en Máximo Gómez número 7, al Sr. Francisco Hernández, se le dará una buena gratificación. B-10

SE SOLICITAN

s-A Solicitud de Alquileres

DESEO ALQUILAR CASA EN RE- partos Santos Suárez o Mendoza, que tenga tres cuartos y servicios de criados, doy garantía a satisfacción Diríjase a Sr. Lamas, Santa Emilia 86. Santos Suárez. S.A.

b9 Agencias de Colocaciones

SEÑORA: SI NECESITA SIRVIEN- tes de ambos sexos, con referencias y mucha práctica, llame a la Casa Susana, Agenecia de Colocaciones. Telf. FO-2555. Calle 4, esquina a 15, Almendares. B-9

AGENCIA «BEERS»: NOS HEMOS trasladado a la antigua casa Colonial del Marqués de Aguas Claras, frente a La Catedral. Colocaciones. A-3070. B-9

«LA MATANCERA»: A-7740. SERVI- mos rápidamente criadas, cocineras, choferes. Toda clase de servidumbre y empleados, de ambos sexos, con referencias. Sol 111, entre Egido y Villegas. B-9

s-1 CRIADAS Y CRIADOS

SE SOLICITA COCINERA ESPAÑO- la, de mediana edad, para cocinar y limpiar, que sea muy limpia y duerma en la colocación. Sueldo: 20 pesos. Tiene que tener referencias. Línea número 79, altos, entre 2 y 4, Vedado. S-1

EN QUINTA AVENIDA, ESQUINA A Veinte, en el Reparto Miramar. Se solicita una muchacha, blanca, para la limpieza de cuartos y manejar dos niños. Sueldo: 12 pesos. Telf. FO-2347. S-1

SOLICITO JOVEN, BLANCA, PARA cocinar y limpiar casa chica de matrimonio solo. Buen sueldo y dormir fuera o en la colocación. Consulado 110, altos, de 3 a 4. S-1

NECESITO MUJER JOVEN PARA atender teléfono oficina señor solo, otra para cuidar dos niños casa particular, sueldo: $25, casa y comida. También necesito un criado, $20; un carpintero, $20; y un chauffeur, $25. Compostela 58, Agencia. S-1

SE SOLICITA CRIADA ESPAÑOLA para la limpieza y atender tres niños. Que no pase de 30 años. Tenga referencias. Teléfono I-6879. S-1

SE SOLICITA CRIADA ESPAÑOLA para cocinar y limpiar casa chica, y corta familia, sueldo: $12.00. Calle Fuentes 49 esquina a B. Línea de Playa, Reparto Almendares. S-1

s-2 COCINEROS Y COCINERAS

SOLICITO, PARA COCINAR Y AYU- dar a la limpieza, mujer de mediana edad, con referencias. Casa de poca familia. Industria 41, altos. S-2

SE SOLICITA UNA BUENA COCI- nera, que duerma en la colocación. Tiene que traer referencias. Calzada 171, bajos, esquina a I. S-2

AMISTAD 60, ALTOS, SOLICITA MU jer española para cocinar, que duerma en la casa y con referencias, sueldo: 6 pesos, Infórmese 8 a 9 a.m. y de 2 a 5 p.m. S-2

SE SOLICITA PARA CORTA FAMI- lia joven que sepa cocinar y limpiar bien. Buen sueldo. San Francisco de Asis 1, altos, entre Chaple y Luis Estévez. S-2

SE SOLICITA UNA COCINERA PE- ninsular que haga parte de la limpieza, sea muy limpia, viva cerca de la colocación y tenga refe rencias. Sueldo: 12 pesos y ropa limpia. Horas para tratar de 9 a 2. Calle 6 No. 236 altos, entre 23 y 25. Vedado. S-2

SE SOLICITA UNA COCINERA DE mediana edad que sepa cocinar bien y hacer dulces, que tenga recomendaciones y duerma en la colocación. Calle B No. 184 entre 19 y 21, Vedado. Horas de 11 a 4. S-2

SOLICITO MUCHACHA PARA CO- cinar y ayudar limpieza, que tenga buenas referencias Llamar al F-5385. S-2

s-3 MANEJADORAS

MANEJADORA. SOLICITASE EN San Nicolás 36, bajos, sueldo: $4.00 y desayuno, almuerzo y comida Dormirá fuera. Prefiérese jovencita no menor 15 años. S-3

SE SOLICITA UNA BUENA MA- nejadora para dos niños, de seis y nueve años de edad. Ha de traer quien la garantice. Sueldo veinte y cinco pesos. Calle Dos No. 200 esquina a 21, Vedado S-3

SOLICITO MANEJADORA HABLE inglés, ayude lijera limpieza. Con recomendación. Sueldo: 12 pesos. Llamen FO-2409. S-9

s-4 CRIANDERAS

SOLICITO ENCARGADO, PARA CA- sa de inquilinato, con garantía en efectivo de 75 pesos. Otro, 50 pesos, para responder cobro de los alquileres. Sueldo: 10 pesos, habitación. Informes: Merced número 12. S-4

s-7 Lavanderas y Lavanderos

SE SOLICITA UNA COSTURERA PA- ra coser, de 7 a 1 (a.m.) y un jardinero. Calle 17 No. 323 entre B y C. S-7

11 Agentes y Vendedores

AGENTES: NECESITAMOS EN TOda la República, para vender
Rizador Eléctrico para el Cabello

Un descubrimiento sensacional que permite a todas las damas rizarce el cabello en casa en 20 minutos eléctricamente sin molestia alguna. Construido al igual que las máquinas caras de las peluquerías y que ofrecemos a muy módico precio. Absolutamente seguro, sin peligro alguno. El suave calor hace un ondeado bello, blando, natural del tipo permanente, rizos, y bucles que duran de 8 a 12 meses. Suprime el uso de los molestos e incomodos rizadores que hay que dejar todas las noches y de las tenacillas. Fabricado del mejor material y garantizado por un fabricante que lleva 12 años en el negocio.-completo como se ve, no hay que comprar nada mas. Gran oportunidad para agentes y vendedores que quieran ganar dinero. El artículo mas nuevo y mas solicitado por todas las damas. Vealo en la Exposición de los Radios "Deleite" escriba a su unico Distribuidor R. O. Sanchez. Infanta y Neptuno Habana
Muestras e Instrucciones: $5.00.

PARA LA HABANA E INTERIOR de la Isla, necesitamos vendedores activos, ganando magnífica comisión, por adelantado. Artículo fácil, atractivo y útil. Gorriarán y Michelena, Edificio La Metropolitana 809. Habana. S-11

Lea AVANCE todas las tardes. Dirigido por José I. Rivero

SE SOLICITAN

s-11 Agentes y Vendedores

DOS EMPLEOS PARA SEÑORITAS que tengan experiencia en trabajo de establecimiento. Bajos del Centro Asturiano. Oficina de Perfiles. 8 a 9 a.m. S-11

SOLICITO AGENTES DE AMBOS sexos, para vender producto fácil. Sueldo: $1.00 diario. Neptuno 332, bajos, esquina a Infanta. De 9 a 12 y de 2 a 6. Oquendo. S-11

AGENTES EN EL INTERIOR: GA- nen 100 pesos mensuales, vendiendo alimento «Virginia», (azúcar, nuez, cacao, calcio e hierro). Por un peso, enviamos dos en mercancía. Si no lo vende, devolvemos el importe. A. Martín y Compañía. Campanario 133, Habana. S-11

SE SOLICITA UN HOMBRE CON EX- periencia en la venta de tabacos, que conozca la plaza, sepa manejar y tenga un camioncito de reparto, para la venta de tabacos de marca acreditada, buen negocio. Pregunten por Miranda, café Ortega, Paradero de los tranvías, Vedado, de 8 a.m. a 12 m. S-11

s-12 Operarios y Aprendices

SOLICITAMOS. — OPERARIAS Y medias operarias de sombreros. «La Parisina». Neptuno 74. S-12

s13 SOCIOS

SOLICITO SOCIO ,PARA UN NEGO- cio que deja 500 pesos al mes. Se garantiza el negocio, con una propiedad. Para informes: Industria 160, Oficina. Sr. García. S-13

SE SOLICITA SOCIO CON 3 O 4 MIL pesos, para ampliar industria establecida. Absoluta garantía. Producto de gran consumo y excelente margen de utilidad. Informes: M-9736, de 1 y media a 5 p. m. S-13

s14 SOLICITUDES VARIAS

SE SOLICITAN VARIOS JOVENES de ambos sexos para vender en industria, se da sueldo y comisión. Arbol Seco No. 44. S-14

SE SOLICITA UN MENSAJERO con bicicleta y también se compra una bicicleta en buen estado. Farmacia San José y Gervasio. S-14

SE SOLICITA UNA ESPAÑOLA DE mediana edad para atender a señora anciana, que está casi ciega y no puede valerse. Armas 27, entre San Francisco y Concepción. Víbora. S-14

SOLICITO MAESTRO PARA EL Quinto y Sexto Grado. «Instituto América Arias», Calzada número 56, esquina a F., Vedado. S-14

SE SOLICITA SEÑORA DE 30 AÑOS en adelante para atender en todo, a una señora de edad. Avenida Santa Catalina 67, Víbora. S-14

SE SOLICITA UN ENCARGADO PA- ra casa de vecindad, tiene que dar pequeña garantía, referencias y tener práctica. Informan San Pedro 6, vidriera. S-14

SOLICITO UNA CRIADA DE MANO, de color, para atender una señora, en Carlos III número 22, entre Soledad y Castillejos, altos. S-14

SE SOLICITA UNA TAQUIGRAFA que desee cambiar case poi inglés, dirigirse solo por carta, Peter J. Martínez, Baños No 59, Vedado. S-14

SE OFRECEN

s1 CRIADAS Y CRIADOS

SEÑORA ESPAÑOLA DE MEDIANA edad, desea colocarse para criada de mano o de cuartos o manejadora, también entiende un poco de cocina, sabe cumplir con sus obligaciones y es persona formal. Informes: teléfono I-6255. O-1

OFRECESE JOVEN ESPAÑOL BUEN criado de manos, práctico en todo esmerado servicio, sirve bien la mesa a la rusa, es muy trabajador, tiene recomendaciones de donde ha servido últimamente. Informan M-3016.

DESEA COLOCARSE UNA ESPA- ñola para criada de mano o cocinar y limpiar para corta familia. Teléfono F-6124. O-1

SE DESEA COLOCAR UNA MUCHA- cha, joven, del país, para criada de mano o manejadora. Tiene referencias. Llame: Telf. F-2989. O-1

SE DESEA COLOCAR UNA JOVEN, para criada de mano. No le importa ayudar a la cocina, ni salir de La Habana. Tiene buenas referencias. Telf. U-2989. O-1

UNA MUCHACHA INGLESA SE desea colocar como criada de mano o manejadora, tiene referencias. Teléfono FO-2125. O-1

MUCHACHA ESPAÑOLA DESEA CO locarse para cuartos, es formal, sabe cumplir con su obligación, menos de $15, no molesten teléfono U-4997. O-1

SE DESEA COLOCAR UNA JOVEN española para criada de manos o manejadora, es formal y cumplidora, tiene buenas referencias. Teléfono: FO-2651. O-1

JOVEN ESPAÑOLA DESEA COLO- carse para cuartos y coser o manejadora, buenas ref erencias. Teléfono F-6272.

SE DESEA COLOCAR UNA JOVEN española, para cuartos y coser. Sabe coser y bordar bien. Tiene referencias. M-9277. O-1

DESEA COLOCARSE ESPAÑOLA DE mediana edad para habitaciones, acostumbrada a servicio fino buenos informes. Teléfono M-9007. O-1

DESEA COLOCARSE JOVEN ES- ñol para criado de mano, sin pretensiones, trabajador, tiene referencias. Informes: M-3049. O-1

DESEA COLOCARSE UN JOVEN mestizo para criado de mano, sabe servir bien, tiene buena referencias, teléfono U-6946 desea dormir fuera, pregunten por Aguedo. O-1

SE DESEA COLOCAR UNA SEÑORA inglesa para limpiar, cocinar o lavandera. Dormir fuera. Llamar Rosa, Teléfono FO-1927. O-1

SEÑORITA JOVEN, DESEA EMPLEO de Taquígrafa, Mecanógrafa, establecimiento o teléfono. Informan: A-3550.

SE DESEA COLOCAR UNA JOVEN española, para cuartos o comedor. Tiene buenas referencias. Informan: San Miguel 131, entre Consulado e Industria. A-4441.

OFRECESE JOVEN ESPAÑOL, BUEN criado de mano, práctico en todo esmerado servicio. Sirve bien la mesa a la rusa, es muy trabajador y tien recomendaciones de donde ha servido últimamente. Informan: M-3016. O-1

SE DESEAN COLOCAR DOS ESPA- ñolas para criada de mano o para cuartos, o para manejar, tienen referencias y están acostumbradas a trabajar. Teléfono F-6178.

SE DESEA COLOCAR UNA JOVEN española, para criada de mano o para habitaciones. Entiende algo de cocina y tiene referencias. Desea casa particular y buen trato. Llame: Telf. M-3339.

¿NO ES ASI LA VIDA?

Por Dante Quinterno

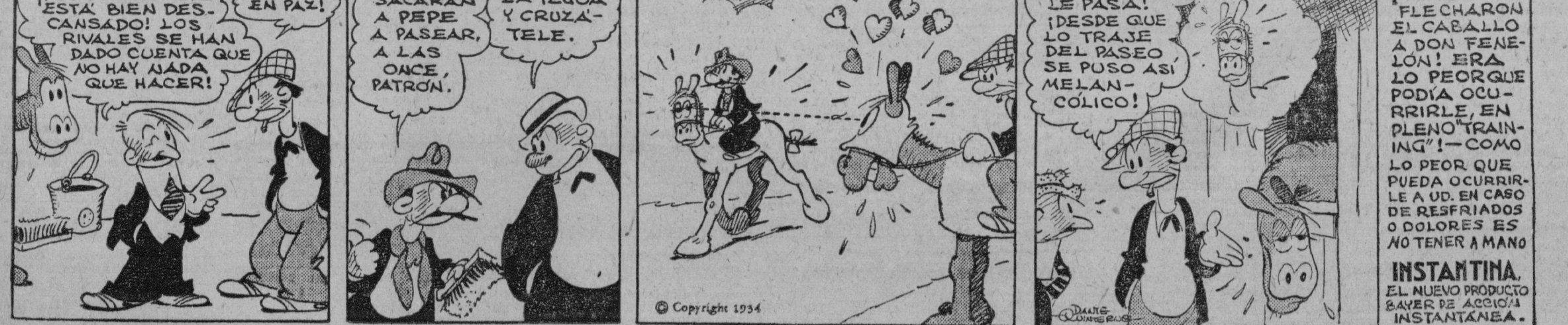

M.E.C.D. 2016

SE OFRECEN

s-1 CRIADAS Y CRIADOS

SE OFRECE UNA MUCHACHA DEL país, mestiza, limpia por horas en casa particular o consultorio, trabajadora y formal, llamar de 9 a 2 después no; se puede informar Teléfono U-7446. O-1

SE DESEA COLOCAR UNA JOVEN española, de criada de mano o para cuartos. Sabe cumplir bien con su obligación y tiene buenas referencias. Informan: Compostela 32. Telf. M-5559 O-1

SE OFRECE UN BUEN CRIADO DE mano español práctico en todo esmerado servicio, sirve bien la mesa a la rusa, es trabajador y formal sin pretensiones, tiene muy buenas referencias. Informan teléfono M-1071. Pregunte por Jesús. O-1

SE OFRECE UNA ESPAÑOLA PA- ra cocinera repostera, sace cocinar bien a la criolla y española, hace plaza si se desea, duerme fuera, suel do 20 pesos. Teléfono FO-2751. O-1

DESEA COLOCARSE UNA JOVEN de 22 años pardita para criada de mano o manejadora, desea buen sueldo. Informan Teléfono M-5102. O-1

JOVEN ESPAÑOLA DESEA COLO- carse de criada de mano, es trabajadora y cumple su obligación, desea casa de moralidad, tiene referencias. F-2084. O-1

SE DESEA COLOCAR UNA JOVEN española para criada de manos si es corta familia no le importa hacer de todo. Lleva tiempo en el país y sabe trabajar, tiene recomendaciones. Teléfono U-6714, preguntar por Manuela. O-1

s2 COCINERAS Y COCINEROS

UN JOVEN COCINERO REPOSTE- ro, chino, desea colocarse en casa particular, sabe cocinar bien criolla española e inglesa, muy buena sazón, tiene referencias. Informes preguntar por Alfredo Heng, teléfono M-3416. O-2

SE OFRECE UNA COCINERA Y RE- postera, española, sólo para cocinar. Tiene referencias. Sueldo mínimo: 18 pesos. Telf. M-3867. O-2

SE DESEA COLOCAR UNA MUCHA- cha española, para cocinar y limpiar, para corta familia. Tiene buenas referencias. Telf. M-5240. O-2

SE DESEA COLOCAR UNA COCINE- ra y repostera, blanca, que trabajó con buenas familias. Es formal, limpia y desea casa de corta familia. Telfs. M-6309 y A-3343. O-2

DESEA COLOCARSE UNA SEÑORA joven española para cocinar o limpiar, tiene referencias, duerme fuera. Teléfono M-7666. O-2

SE DESEA COLOCAR BUENA COCI- nera, sabe de repostería y embutidos, para casa particular o comercio no le importa salir al campo, tiene buenas recomendaciones, es de mediana edad. Habana 157, teléfono M-1278 O-2

SE OFRECE SOLO PARA LA COCI- na, buena cocinera repostera, española, cocina criolla y española, toda clase de platos finos. es limpia, dispuesta. Tiene referencias. Telf. F-2632 O-2

DESEA COLOCARSE UNA ESPAÑO- para cocinar, no le importa ayudar a la limpieza. Teléfono U-5470. O-2

SE DESEA COLOCAR UNA JOVEN española para cocinar o con matrimonio solo. Aguila 230, altos, M-7843. O-2

SE OFRECE COCINERO REPOSTERO español, para casa particular, tiene referencias de buenas familias, va al campo, informan teléfono M-3284. O-2

SE DESEA COLOCAR UNA ESPAÑO- la de criada de cuartos y coser, tiene buenas ref erencias, sabe zurcir ropa fina. M-4844. O-2

SE DESEA COLOCAR UNA MUCHA- cha que habla inglés, para cocinar y limpiar o criada de mano. Tiene buenas referencias y es muy formal y cumplidora. Telf. FO-3466. O-2

SE OFRECE UN COCINERO Y RE- postero, blanco, con buenas referencias. Sale a cualquier parte. Telf. A-3488. O-2

SE DESEA COLOCAR UNA SEÑORA, viuda, del campo, de mediana edad, para cocinar y ayudar a los quehaceres, con un niño de diez años, que sirve para ayudar. Chacón 36. Antonia Larronos. O-2

DESEA COLOCARSE ESPAÑOLA general cocinera repostera, muy práctica, buenas referencias, solo cocina en casas particulares, es cumplidora de su obligación, teléfono U-4680 O-2

DESEA COLOCARSE MUCHACHA cubana blanca para cocinar y limpiar a matrimonio solo o limpiar solo. U-3253. O-2

SE DESEA COLOCAR UN COCINE- ro repostero de color con buenos informes. F-2850. O-2

SE DESEA COLOCAR JOVEN ESPA- ñola para cocinad o criada de manos, tiene buenas refe rencias. Informan en el teléfono F-6288. O-2

SE OFRECE UN COCINERO JOVEN blanco, con muy buenas referencias sin pretensiones, hace dulces, es solo, duerme en la colocación, hace otra trabajo, teléfono I-3596, Dolores 10, entre Santos Suárez y Enamorados. O-2

SE OFRECE SEÑORA ESPANOLA DE mediana edad, de cocinera, cocina criolla y española, sabe de repostería, no duerme en la colocación. Sueldo 15 pesos. Informan F-1699. O-2

SE DESEA COLOCAR UNA JOVEN del país, para cocinar y limpiar a corta familia. Llamar: F-2102. O-2

COCINERO REPORTERO CHINO DEsea colocarse en casa particular, sabe muy bien cocinar a la criolla y española, tiene buenas referencias. informan: San Nicolás 120, teléfono M-4823 por Andrés León. O-2

BUEN MAESTRO COCINERO RE- postero joven chino cocina criolla española y americana, buen sazón, muy limpio, tiene buenas referencias. Informan teléfono F-5712. desea colocarse en casa particular. O-2

SE OFRECE COCINERO REPOSTE- ro español para casa particular o comercio, tiene referencias es hombre solo y sale al campo, sin pretensiones. Trocadero 28, A-0347. O-2

SE DESEA COLOCAR COCINERO chino, cocina criolla y española. Buena rec omendación. Calle F No. 249 esquina a 23, Teléfono F-6134 Vedado. O-2

MAESTRO COCINERO REPOSTERO desea colocarse en casa particular o comercio, buenas referencias. Informes: San Miguel 175, por Marqués González. O.2

SE DESEA COLOCAR UNA COCINE- ra y repostera. Cocina criolla y española. Es formal, trabajadora y va al campo. Telf. M-4245. O-2

UN COCINERO ASIATICO SE DE- sea colocar en casa particular o comercio, cocina española y criolla, y repostero, con buenas referencias. Informan teléfono M-7010 Felipe Yi, San José 38, altos. O-2

SE OFRECEN

s2 COCINERAS Y COCINEROS

SE DESEA COLOCAR UN JOVEN asiático, de cocinero, y repostero, en casa particular. Sabe cocinar a la criolla, española y francesa. Sabe cumplir con su uobligación y tiene referencias: Informan telf. M-4859.

SE DESEA COLOCAR UN JOVEN asiático, de cocinero, y repostero, en casa particular Sabe cocinar a la criolla, española y francesa. Sabe cumplir con su obligación y tiene referencias. Informan telf. M-4859. O-2

SE DESEA COLOCAR UNA ESPAÑO- la de mediana edad, para cocinera repostera, sabe cumplir con su obligación. Informan en el teléfono M-4362. O-2

BUEN COCINERO REPOSTERO JO- ven chino cocina toda clase, cliolla y española, buen sazón, tiene recomendaciones. Informan Dragones 76, sastrería, teléfono U-7902, Preguntar José, desea colocarse casa particular. O-2

BUENA COCINERA ESPAÑOLA DE- sea colocarse para cocinar solo, práctica en el oficio. Informes Campanario 154, altos. O-2

SE DESEA COLOCAR UN GRAN cocinero fino, asiático, en casa particular. Muy práctico criolla, española y francesa. Hace dulces variados. Es limpio y formal. Tiene muy buenas referencias. Telf. M-4591. Manrique 116, altos. O-2

DESEA COLOCARSE UNA ESPA- ñola de mediana edad, para cocinar y puede ayudar, cocina a la criolla y a la española. Teléfono M-1294. Suel do $15.00. O-2

s3 MANEJADORAS

ENGLISH SPEAKING GOOD DESI- res position as nuse, has very good references. Call Calle 11 entre 22 y 24 No. 118, altos. O-3

s-7 Lavanderas y Lavanderos

SE DESEA COLOCAR UNA LAVAN dera americana, que sabe cumplir con su obligación, puede lavar en la casa o fuera o para limpiar, informan al teléfono F-2405 Calzada y J, edificio Miami, habitación 118. O-7

UNA BUENA LAVANDERA MESTI- za, desea encontrar ropa fina, para preparar en su casa o fuera de ésta, no manda al troy, no tiene inconveniente el salir al campo. Telf. F-3145 O-7

s8 CHOFFERES

AN EFFICIENT WILLING ALL A round domestic servant seeks position with private families as chauffeur, house or yard janitor. Informed, farmacia del Dr. Celorio. Telephone F-6164. O-8

SE DESEA COLOCAR UN BUEN chofer español. Tiene buenas refernecias de donde ha estado. Informan: Telf. M-4451. O-8

SE DESEA COLOCAR UN CHOFER español, en casa particular o de comercio. Tiene buenas referencias y 16 años de práctica. F-6482. O-8

DE CHAUFFEUR DESEA COLO- carse un joven bien educado y con muy buenas referencias en casa particular o de comercio. Teléfono M6826 O-8

SE DESEA COLOCAR UN CHOFER, joven, en casa particular o de comercio. Entiende de otros trabajos. Ha trabajado camión de reparto y sabe hacer propaganda comercial. Referencias de familias conocidas. F-2125, José C. Iglesias. O-8

DESEA COLOCARSE CHAUFFEUR mecánico experto injertador, especialidad en Aguacate y demás árboles frutales, entiende incubadora y motores agrícolas de todas clases, con buenas referencias. Telf. M-4593. O-8

s10 OFICINISTAS

CONTADOR, TENEDOR DE LIBROS mecanógrafo, corresponsal inglés y español, trabajos generales de oficina; solicita empleo con compañía u oficina. Referencias: A 1. Informes teléfono M-6241 o apartado correos 1233. Habana. O-10

CONTADOR, TENEDOR DE LIBROS Taquígrafo, Mecanógrafo y Corresponsal en Inglés, desea encontrar trabajo fijo o por horas. Trujillo, teléfono I-3803. O-19

SE OFRECE TENEDOR DE LIBROS especializado en asuntos Fiscales y Municipales. Se hace cargo de contabilidades por horas o fijo. Teléfono M-9670. O-10

014.—OFERTAS VARIAS

SE OFRECE UNA SEÑORA FINA, para asistir enfermos nerviosos, tiene referencias y años de práctica en las mejores Clínicas, para informes: teléfono F-2430. O-14

COMPRAS

1 CASAS

COMPRO CASA MODERNA, DOS plantas, Belascoaín a Prado, que no exceda de 12,000 pesos. Lo menos, 4 habitaciones, cada planta. Notaría, Aguiar 25. Telf. M-7774, Marrero. C-1

SOLICITO CASA MODERNA Y fresca en el Vedado de 2 a G y de Calzada 13. No más de $10,000 contado. Alberto G. Mendoza. M-9494. C-1

PARTICULAR COMPRA CASA UNA o dos plantas o terreno chico en el Vedado o alrededores Universidad. Precio razonable. F-5385. C-1

COMPRO CASA. PAGO HASTA, $10.000, buena propiedad. Habana o Vedado, también compro solar Almendares o Vedado. Informes por escrito Departamento Anuncios Clasificados DIARIO MARINA, Dr. Sánchez Rodríguez. C-1

COMPRO CASAS Y SOLARES

Habana, Vedado y Repartos de Marianao, al contado; facilito dinero en hipoteca interés módico; Neptuno 208, U-1802, entre Oquendo y Soledad. Llenín, Propietario. C-1

COMPRAMOS CASAS, HABANA Y Repartos. Reserva y rapidez, en todos los casos. Construimos y reformamos casas. López y Cabrera, Obrapía 36, altos. A-3318. C-1

COMPRO CASA MODERNA O HIPO- teca moratoriada, no exceda de 2.500 pesos, dando como parte precio solar 500 ms, valorado $1.500, resto efectivo. Informes FO-3485 C-1

COMPRO CASA VIEJA O SOLAR, que mida 1.000 a 1.500 metros, de Monserrate a los muelles y de Luz a Obrapía, tratos directos. Sr. Quintana. Chacón 23, M-8182. C-1

COMPRO UNA CASA UNA PLANTA 4 cuartos, frente a línea Vedado, Habana y Jesús del Monte, trato con su dueño. Teléfono A-9375 de 8 a 10 y media y de 2 a 4. C-1

COMPRO PROPIEDADES

Modernas y antiguas. Cambio chalet, en la mejor Avenida de Ampliación Almendares, por casita en La Habana o finquita rústica. Trato directo. Informes: Alvarez, San José y Belascoaín, Café. C-1

COMPRAS

2 SOLARES

COMPRO SOLAR

En Santos Suárez o La Víbora, que esté bien situado, a no más de 2 pesos vara. Pago contado. Informes: Sr. Benítez. M-7058. C-2

COMPRO TERRENO PROPIO PARA industria de 1,000 a 2,000 metros, también una nave. Sr. Quintana, Chacón 23, M-8182. C?1

COMPRO SOLAR, REPARTO MI- ramar o Alturas Almendares. Pago de contado, Sr. Villoría, FO-2188. C-2

SE DESEA COMPRAR UNO O DOS solares, cerca Quinta Avenida, Reparto Miramar. Que no pasen de la Calle Tercera. Precio: $1.50 vara. Avisar: Hotel Presidente, Apartamento 213. Telf. F-6622. C-2

6 Automóviles y Accesorios

COMPRO AUTOMOVILES USADOS

En buen estado, para la venta o propios para desarmar. **Accesorios y respuestos nuevos, de importación y también de uso. Todos a precios baratísimos.**

J. S. García, Galiano 45, entre Virtudes y Concordia. M-2676. Habana.

7 MAQUINARIAS

SE COMPRA TODA CLASE DE APA- ratos de Carpintería. Trato directo. No corredores, Agua y Parque, Cerro. C-7

v-9 MUEBLES Y PRENDAS

M-2104 COMPRAMOS MUEBLES máquinas de coser, de scribir, también toda clase de objetos de arte. Pagamos más que nadie. Llame al teléfoo: M-2104. C-

A-7795 Compramos Muebles

Modernos y de todas clases. Pagamos más que nadie. Vamos en seguida a domicilio. Monte número 85, entre Aguila y Amistad. También alquilamos y vendemos a los precios más bajos. **Recuerde: A-7795** C-9

COMPRO

Pianos, pianolas, muebles, máquinas coser, escribir, oro, plata, ropas. Pago más que nadie. Rosales. I-3304. C-9

U-2530: COMPRO

Liquido casas completas, toda clase de objetos: plata, porcelana, adornos todas clases, jarrones, columnas, lámparas, pianos, libros, máquinas de coser y escribir. Compro todo. **Pago más que nadie.** Negocio rápido. C-9

A 9115: COMPRO MAQUINAS

«Singer», nuestra especialidad

También radios, muebles, etc. Pagamos bien Avísenos: A-9115 o venga a la **Casa Arias**, Angeles 38, esquina a Sitios. Vendemos, cambiamos y arreglamos. Tenemos piezas. No olvide: A-9115. C-9

COMPRE, VENDA O EMPEÑE

En «La Regencia», Suárez 8 y 10. Teléfono: A-6628. Joyas, muebles, lámparas, objetos de Arte, ropa, equipajes, radios, etc. C-9

EMPENAMOS Y COMPRAMOS

Ropa, joyas y toda clase de objetos de valor. Visite **«El Volcán», Factoría y Apodaca. Telf. A-9421.** C-9

A6-620 COMPRO MUEBLES

Máquinas Coser, Pianos, Radios, Baules, Maletas, Máquinas de Escribir, Maniquíes, todo mueble de oficina Pago más que nadie. **LA MODERNA,** Salud 3. Telf. A.6620. C-9

M-2914 COMPRO MUEBLES

Cuarto, comedor, sala, recibidor, lámparas, radios, neveras, máquinas de coser, escribir, sumar, cajas archivos. Oficina en general. Vendemos, cambiamos, **LA CASA GRIS,** Angeles 5, casi esquina a Reina. M-2914. C-9

M-2655 COMPRO MAQUINAS

Coser Singer ovillo central, máquinas escribir, burós, máquinas sumar. Todas clases muebles de oficina. Juegos cuarto, comedor, sala, recibidor, radios «La Nueva Regente», Salud número 1, casi esquina a Galiano.

VENDEMOS DE TODO.

C-9

COMPRAMOS

MUEBLES, MAQUINAS ESCRIBIR Y coser, usadas. Recibimos muebles en fondo de su compra. pagándolos a buen precio. **Díaz y Chao,** Neptuno número 197 y 200, entre Belascoaín y Lucena. U-5154. C-9

COMPRAMOS Y VENDEMOS

Muebles modernos, redios, máquinas coser, escribir, lámparas y objetos de arte. Pagamos bien, **«La América»**, teléfono I.2262. Jesús del Monte No. 230. C.9

ORO Y PLATA

Compramos prendas, monedas de oro, cubanas, americanas y otras naciones. Juegos u objetos de plata, de cualquier clase, sanos o rotos.

CARBALLAL Y HERMANOS

San Rafael 138, entre Gerxasio y Belascoaín. U-5744. Pagamos más que nadie y vamos a domicilio. C-9

M-9144: COMPRA ROPA, ZAPA- tos, muebles, baúles, máquinas escribir, adornos, casas completas, alfombras, neveras, instrumentos musicales. Todo lo que quiera vender. Camión en puerta. Dinero en mano. C-9

M-7084, COMPRO MUEBLES, MA- quinas coser, escribir, buró, nevera, archicos, porcelana, lámparas, piano, escaparate, plata, espejo, antigiiedades, pago bien negocio rápido. M-7084. C-9

M-3268: COMPRO MUEBLES FI- nos y corrientes: máquinas escribir, coser, archivos, pianolas, baúles, objetos de Arte, bronces, porcelanas, plata, juegos de café, vajillas, cuartos. Compro todo. Telf. M-3268. C-9

COMPRAS

9 MUEBLES Y PRENDAS

M-5933: COMPRO MUEBLES, PIA- nos, máquinas sumar, escribir, coser, objetos de Arte, archivos, útiles para profesionales, lunas viejas. Liquido casas completas. Operaciones rápidas. U-5933. C-9

M-9136

Cómpro máquinas coser, escribir, archivos, contadoras, vidrieras, mostradores, enseres completos, café, oficinas, neveras, pianos, radios, lámparas, baúles, maletas, compro de todo. Avise a esta casa negocio rápido. M-9136. C-9

M-1909 COMPRO ESCAPARATES DE todas clases, con lunas, pago $6.00 en adelante, sin lunas $3.00 o más. Compro todo lo que venda. M-1909. C-9

A-9560: COMPRO MUEBLES, MAQUI- nas de coser, máquinas de escribir, burós, archivos metálicos, prendas, objetos de Arte, baúles, maletas, ropa de hombre, radios y pianos. Todo. Llame: A-9560. C-9

v-10 UTILES DE OFICINAS

DESEO COMPRAR ALGUNOS MUE- bles de oficina, de uso, en buenas condiciones. Particulares solamente. Llame al M-4576. C-10

MUEBLES DE OFICINAS, COM- pramos y vendemos: máquinas de escribir, sumar, calcular, mimeógrafos, satélites, archivos, burós Kardex, libreros, cajas seguridad. Compostela 43 entre O.Reilly y Progreso, frente National City Bank M-8638. C-10

v-11 Instrumentos de Música

COMPRAMOS PIANOS Y PIANOLAS, de todas las marcas, Monte 18, Casa de Música. Telf. A-3091. C-11

COMPRO PIANOS DE TODAS LAS marcas, que no tengan comején. Llame: Telf. M-3040, Manuel Domínguez, Zulueta 36 y medio, por Dragones. C-11

15 OBJETOS VARIOS

NECESITO ADQUIRIR LOTES DE pinturas y cristales para uso en persianas de fábricas. Directo con el vendedor. Arias, Santa Santa Catalina y Lawton, Víbora. C-15

SE COMPRAN CABELLOS EN CO- lores castaño oscuro y color blanco, en Obrapía número 84, altos. C-8

CAMBIOS

4 ESTABLECIMIENTOS

ARQUILO COMEDOR Y COCINA DE hitel o casa de huéspedes o café a cambio de comida o arquiler. informan teléfono M-3284. CC-4

ARRENDAMIENTOS

v-3 FINCAS RUSTICAS

SE ALQUILA FINCA DE RECREO en lo más alto de la Habana, casa de 8 habitaciones y 3 baños con todo confort y luz eléctrica y teléfono le pasa la guagua cada dos minutos. Para más informes llame al teléfono F-2384. AA-3

DESEO ARRENDAR, EN BOLON- drón, a persona que tenga dinero, finca de 10 caballerías, sembrada de caña, en parte. Es magnífica tierra y está cerca de Centrales. Telf. A-8854. AA-3

ARRIENDO FINCA DE 2¾ CABA- llerías, parte aniego, zona Güines terreno de fondo, frente carretera. Precio: 450 pesos. Informes Monte 447 de 8 a 12 y de 2 a 5. Juan López Chávez. AA-3

ARRIENDO FINQUITA PREPARA- da para todo, entre Lisa, Arroyo Arenas y Coronela, $15.00. Informes: FO-2503. AA-3

ARRIENDO CASA DE CAMPO MO- derna, once kilómetros del Capitolio fácil comunicación, $20 mensuales. Informes I.3082. AA-3

ARRIENDO FINQUITA PREPARA- da para todo, entre Arroyo Arenas, Coronela y Biltmore. Precio: 12 pesos. FO-2503. AA-3

VENTAS

1 CASAS

PARA RENTA POR MITAD COSTO fabricación actual casa esquina, mampostería moderna, citarón muy bien situadas, 3 de familia una comercio. Los Pinos próximo paradero Miraflores informes F-2225. V-1

SE VENDE CALLE 16 Y PASAJE 1, entre G y H, Almendares Solar con casa y siete mil ladrillos. Ganga. Informan calle 23, No 411, Vedado. V-1

VENDO, EN 1,600 PESOS, ESQUINA con establecimiento y una casa al lado, en Almendares. Bien situadas. Buena renta. Emilio Rodríguez M-6886 Aguiar 98. V-1

VENDO CHALET MODERNO, EN 1,850 pesos, techos monolíticos, acera sombra, Nicanor del Campo, Almendares, inmediata a ómnibus de La Sierra. Emilio Rodríguez. M-6886, Aguiar núm. 98. V-1

MIRAMAR. GANGA $16.500. MAG- nífica casa costó $40.000, fabricación de lujo, cuatro habitaciones, dos baños, sala, saleta, comedor, solar completo, garage, habitaciones de criados. Informes Mrs. Graf H. No. 134 entre 13 y 15. Teléfono F-4384. V-1

VENDO CHALET DOS PLANTAS, independientes, sala, saleta, 6 habitaciones cada planta, doble servicios sanitarios, baños intercalados. Calle 12, Vedado, $13,000. Su dueño: F-6164, 23 esquina 22, Vedado.

CASA ANTIGUA EN SOLAR COM- pleto, calle 23 entre D y E, Vedado, $14.000, su dueño F-6164, 23 esquina a 22, Vedado.

CHALET MODERNO, SOLAR COM- pleto, calle 24 entre 23 y 25, acera de la brisa, $7,000, su dueño, F-6162, 23 esquina a 22, Vedado.

CASA QUINTA MODERNA, 7,000 metros de terreno, 12 kilómetros de la Habana, Calabazar, aguas medicinales, árboles frutales de todas clases. Su dueño, F-6164, 23 esquina a 22, Vedado. V-1

VENDO PARA RENTA SEIS CASAS en un punto magnífico del Reparto Lawton, en $5.000-00. Informan San Joaquín 64 esquina a Omoa V-1

VENDO CASA REPARTO LAWTON frente al tranvía, es de dos cuerpos, sirve para dos familias, portal, sala, comedor, seis cuartos, dos cocinas, dos baños, citarón, $2,500. Sitios 42, esquina San Nicolás, teléfono M-2632. Llanes. V-1

$1,800. VENDO CASA EN LA HABA- na, sala, comedor y tres cuartos. Romero, Monte 406, Mueblería. V-1

VENTAS

v-1 CASAS

G. MAURIZ: M-7586 METROPOLITANA 538

GRAN NEGOCIO, MALECON, REN- ta $260.00. Precio: $20.000.00. Urge venta. Gerardo Mauriz. M-7586. Metropolitana 538.

PROXIMA A 23, BRISA, MODERNA, 2 plantas independientes. Buena renta: $12.500. Otra media cuadra 23, brisa, 2 plantas independientes. Es un palacete, 750 metros, 6 habitaciones, 2 baños, garage cada planta. G. Mauriz. M-7586. Metropolitana 538.

ENTRE 23 Y 17, CASA UNA PLAN- ta, 5 habitaciones, 2 baños: $18,000. Otro chalet, 5 habitaciones, 2 baños: $11.000. Otro, calle Línea, una regia residencia, casi regalada. G. Mauriz. M-7586. Metropolitana 538.

LA SIERRA, CALLE 6, BRISA, CON garage: $5,000. Otra, frente a la Línea, sin estrenar, mucho terreno: $4.800. Otra, con garage, árboles frutales: $3.500. G. Mauriz. M-7586. Metropolitana 538.

VEDADO, PROXIMA A LA UNIVER- sidad, lujosa residencia, 2 plantas independientes. Costó $70.000. Hoy: $25.000. Otro espléndido chalet: 18.000 pesos. G. Mauriz. M-7586. Metropolitana 538.

REGIO PALACETE, UN CUARTO manzana, en lo mejor del Vedado. Precio de gran oportunidad. Otro lujoso chalet. Calle Línea, 8 habitaciones y 3 baños: $35.000. G. Mauriz. M-7586. Metropolitana 538.

EDIFICIO DE CANTERIA, PROXIMO a Galiano, estructura de acero, ascensor. Gran negocio, por embarcarse. Otro edificio, 6 plantas, 40 apartamentos. G. Mauriz. M-7586. Metropolitana 538.

ALTURAS DE ARROYO NARANJO, moderna casa-quinta, seis habitaciones, 4.00 varas, árboles frutales. Bien situada, brisa: $6.500, amueblada. Gerardo Mauriz. M-7586. Metropolitana número 538.

PROXIMA AL HIPODROMO, MO- derna casa-quinta, jardines, frutales, fuente, parque inglés, gallinero. Espléndido lugar, tranquilo y fresco. Muy barato. Admito casa Habana o Vedado o terrenos. G. Mauriz. M-7586. Metropolitana 538.

ALTURAS DE ALMENDARES, CHA- let próximo al Conde Rivero, 4 habitaciones, garage y demás comodidades: $6.500. Otro con mucho terreno: $8.500. G. Mauriz. M-7586. Metropolitana 538.

LA SIERRA, CHALET DE ESQUINA, 1.100 varas, 6 habitaciones, 2 baños, garage, parque inglés, árboles. Costó: $27.000 Hoy: $12.000. Almendares, casa 3 cuartos, garage, frutales: $3.500. G. Mauriz. M-7586. Metropolitana 538.

SOLARES VEDADO

CALLE C., 13.66 X 50, BRISA, A $12.50. Calle 17, esquina, 22.66 x 50, a $12.50. Calle 17, esquina, a $15.00. Calle M. 15 x 45, a $15.00. G. Mauriz. M-7586, Metropolitana 538. V-1

¡VERDADERAS GANGAS! MAGNIFI- ca casa, Milagros, junto tranvías, portal, sala, comedor, 3 habitaciones, ofertorio, etc.: $3,000. Otra, Alturas Víbora, (4 casas independientes en un solo edificio): $4,200. Prado 19, altos.

CASA, PORTAL, JARDIN, 2 HABITA- ciones, etc, junto tranvías, (Concepción), Víbora: $1,250. Otra, junto Policlínica, Cerro: $1,600. Otras dos, (fabricación mixta) lo mejor Luyanó: $1,800, las dos; o $950.00, una. Prado 19, altos. V-1

12 MIL PESOS

Una manzana de cuatro casas, mampostería, con una industria hidráulica de Molinería y Tostadero de Café. Admito parte en hipoteca. Informan, Suárez 3. No corredores. V-1

VENDO, BARATA, CURAZAO 39, planta y media, buena bedida, mampostería, azotea, antigua. Dueño: Narciso López número 1, entre Baratillo y San Pedro, entresuelo, de 7 a 9, a.m. V-1

SE VENDE EN NORTE 6, ESQUI- na Goicuría, la casa compuesta de portal, sala, 3 cuartos, uno alto, con servicio, baño intercalado, comedor y cocina, patio. V-1

GANGA. REPARTO ALMENDARES. Chalet 2 plantas, $2,000, y reconocer $3.000, a $8.00 al mes. Sr Quintana, Chacón 23, M-8182. V-1

$3,500.00, VENDO CASA EN HABA- na, dos plantas, techos monolíticos, moderna. Cada planta: sala, comedor y dos cuartos. Polo, San Joaquín 22, altos, Habana. V-1

OPORTUNIDAD. VENDO CASITA mampostería, portal, 2 cuartos, servicios. Terreno de esquina. Cerca Colegió Belén. Tranvías y guaguas. Teléfono A-7268. V-1

GANGA. VENDO CASA CALLE PE- rez Jesús del Monte, a media cuadra guaguas y tres calzada de Jesús del Monte. Precio situación. Informa López, Reina No. 78, 12 a 2 tarde. V-1

COMPRE CASA NUEVA SIN ESTRE nar, lindos chalets de Centro y esquina, terminados y en rápida terminación, véalos 5a Avenida y 8, ampliación Almendares, $2900 fácil pago. Compañía Constructora Alvarez, FO-2754. V-1

¡OFERTA ESPECIAL! POR 15 DIAS

Con $450.00 de entrada y $25.00 mensuales, le entrego casa con jardín, portal, sala, comedor, dos habitaciones, baño, cocina y patio. Arquitecto, A. León. Obispo 59, altos. V-1

VENDO EN LA PARTE MAS SE- lecta de la calle 12 ampliación Almendares, fresca y hermosa residencia dos plantas. Costó $24.000, precio: $8.500. Sólo $2.500 contado. Resto largos plazos. F-2064. V-1

GANGA. VENDO FLAMANTE PIA- nola, acreditada marca, voces de coinciertо, propia estudios mayores, con banqueta y rollos, regalo, $50.00, Véala Campanario 143-B, bajos cerca Reina. V-1

CHALET EN S. M. DE LOS BA OS

Cuatro cuartos, grandes, sala, comedor, cuarto de baño, de madera, de primera clase, nuevo; garage, cuarto de criados servicios de criados Todo independ.ente. Se vende, muy barato Dirijase a Omar Gumá, Apartado 13. Jovellanos V-1

ADMINISTRACION DE BIENES

VILLAR Y HERMANO

Se hacen cargo de propiedades por módica comisión. Amplias garantías Oficinas: Santos Suárez No. 60. Teléfono 1.2897. —Habana.

PARTE ALTA, VEDADO, PEGADO Paseo. Residencia moderna. Nueva, sala, recibidor, 4 cuartos, 2 baños lujo, comedor, pantry, cuarto y servicio criados. Decorada: $11,000. López y Cabrera, Obrapía 36, altos. A-3318.

ARMAS, VIBORA, MAMPOSTERIA, sala, recibidor, 2 cuartos, comedor y 7 habitaciones fondo, con entrada independiente. Renta: $40.00 mensuales: $1,600. López y Cabrera, Obrapía 36, altos. A-3318.

ESTRADA PALMA, SALA, HALL, 5 cuartos y garage: $4.700. Santa Catalina, sala, recibidor, 3 cuartos, baño intercalado y garage: $4,700. López y Cabrera, Obrapía 36, altos. A-3318. A-1

VENTAS

1 CASAS

MAYIA RODRIGUEZ DOS PLANTAS moderna acera de la brisa, jardín, portal, sala, saleta, 3 cuartos, baño, cocina, comedor, cuarto y servicio criados; Terraza, sala, saleta 3 cuartos, hall, baño, cocina, comedor, despensa y servicio criados, véala y se dará cuenta de la ganga. Más informes Paz y San Bernardino, la «2a Aurora», Pedro. V--

VENDO EN BARRIO AZUL (ARRO- yo Apolo) Avenida de Grant, magnífico chalet moderno de mampostería, ladrillo y azotea de cielo raso, jardín, portal, sala, comedor, 2 habitaciones con baño intercalado, cuarto de criado con baño, cocina y despensa, ocupa el terreno con arboleda y agua propia, una superficie total de novecientas ochenta y ocho varas por diez y siete de frente. Precio regalado, $1,900 Informan Sr. Pérez, Telf. A-9055, Neptuno 68, Juguetería. V-1

2 SOLARES

GRAN SOLAR, VEDADO, A 3 PESOS. Total: 2,400, Calle 19, muy bien situado, con entronque de gas y alcantarillado. Urge venta. Emilio Rodríguez. M-6886, Aguiar 98. V-2

OCASION. SOLAR ESQUINA Y CEN tro en Marianao, junto al Hipódromo, buenas medidas, se admite en pago Chevrolet o Ford o crédito hipotecario. Dueño calle F-266, Vedado. V-2

VENDO SOLAR

Fabricación de madera, D-Strampes casi esquina a General Lee, 11 x 23½. $4.00 vara, con fabricación. Facilidades pagos. No corredores, Suárez 3, bajos. V-2

VEDADO: QUEDAN POCOS SOLA- res. Calle B., sombra. Línea, de esquina. Parcela, calle E., loma. J., $10.00. Calle I., $9.00. D., sombra, $7.00. Calle 15, $14.00. Calle 21, $12.00 metro. Guillermo Delmonte, Habana 84. A-2474. V-2

MIRAMAR: QUINTA AVENIDA. CA- lle 8, $2.50 vara. Calle 10, $4.00. Calle 12. $2.50. Calle 14, $2.25. Séptima Avenida, $3.00. Casa, calle 12, $17,000, 4 cuartos, 2 baños, garage. Guillermo Delmonte, Habana 84. Telf. A-2474. V-2

SE VENDEN 6771 VARAS EN PUEN tes Grandes, lindando con el río Almendares, en $4.000-00 y dos solares de 27x40 con frente a la Calzada de Puentes Grandes, a $1.75 vara. Informan 12 número 211 entre 21 y 23, Vedado. V-2

2 SOLARES REGALADOS, UNO CA- lle Montoro ensanch Habana, próximo Carlos III a $7, otro Loma Chaple próximo calzada con 20 varas frente a $2 vara, hoy valen doble. teléfono F-2225. V-2

LUYANO: CALLE CUETO, ENTRE Santa Ana y Pérez. Se vende un solar que mide 11 x 35 varas. Precio de situación. Informes: Sr. García, Egido 11, altos. V-2

SOLARES EN GANGA: VEDADO, LA Sierra, Almendares, Miramar y Alturas de Miramar. Precios baratísimos. J. P. Quintana, Chacón 23. Telf. M-8182. V-2

SE VENDE EL SOLAR DE MAN- rique y San José, dando plazos largos y cómodos. Informan: Zanja núm. 143. V-2

3 FINCAS RUSTICAS

VENDO HERMOSA FINCA DE RE- creo, en 6,500 pesos, frente a la Carretera Central, inmediata al Cotorro, gran casa, muchos y selectos frutales. Emilio Rodríguez. M-6886, Aguiar 98. V-3

PROPIEDAD URBANA. PINAR DEL Río, tres mil seiscientas varas, alcantarillado, frente Calzada Coloma, vendo. También cambio por casas, créditos hipotecarios en Habana, Bonos Obras Públicas, otras propiedades. Trato directo, no corredores. Informes Fernández, A-6188. V-3

VENDO PRECIOSA FINQUITA PRO xima a la Habana, gran cantidad árboles frutales Pozo de agua con su motor instalado y zapata para construcción inmediata. Informes: señor Aguado. Trocadero 18 altos. V-3

VENDO FINCA EN SANTIAGO DE las Vegas. Tierra de primera, situada en la carretera. Para más informes Concordia 105, bajos, de 12 a 2 V-3

VENDO MEDIA CABALLERIA FA- bricada terreno llano colorado toda laborable, arboleda frutal, palmar, platanal, pozo, cercada, 1.500 pesos, facilidad de pago. Juan Miguel Fernández, Vereda Nueva V.3

LA PARALIS INFANTIL

Ha sido anunciada esta terrible enfermedad, para el verano próximo. Usted puede evitar que sus hijos la contraigan, aislándolos, en pequeñas colonias campestres. Adquiera hoy su lote en el Reparto de fincas rústicas, «San Pedro», en la Carretera Central, entre «Chateau Madrid» y Arroyo Arenas. Otras familias ya lo hicieron y se encuentran satisfechas de haber invertido allí su dinero. Informes: Telf. F-4047. V-3

v-4 ESTABLECIMIENTOS

VENDO ALMACEN DE VIVERES Y tostadero de café. Todo o separado en la tercera parte de lo que vale. Vea al señor Diego Pérez. San Miguel 9, entrada por Consulado. Es una verdadera ganga de oportunidad. casa muy barata. V-4

SE VENDE UNA CASA DE COMPRA- venta de muebles o se acepta socio, su dueño teléfono F-9388, trato directo. V-4

VENDO BODEGA SOLA ESQUINA, surtida, mejor cantinera no existe. $2.000-00, facilidad pago. Venta diaria $35, a toda prueba, todo moderno. Más detalles Cuenya, Monte y Someruelos. Café. V-4

BODEGA A BALANCE

Mercancía Precio factura, con el 10 por ciento descuento. El mobiliario no se cobra. Contrato y alquiler, a satisfacción de usted. Soy dueño de la propiedad y me urge embarcar, por asunto de salud Informes: San José y Belascoaín, Café. Alvarez. V-4

VENDO BODEGA POR EMBARCAR, cantinera, buen barrio. Informes: Monte y Revilagigedo, Barra, de 9 a 12 de la mañana. V-4

SE VENDE GARAGE CUATRO CA- minos Belascoaín y Diaz Blanco. 50 máquinas en storage, buena venta de gasolina y accesorios. Informan Monte 185, altos. V-4

TINTORERIA MODERNA BARRIO aristocrático, buena marchantería, 10 pesos alquiler. La vendo en 600 pesos. Un cafecito lechería en $250. Villegas y Teniente Rey, vidriera café Alfredo. V-4

CAFE-LECHERIA, SE VENDE EN 400 pesos, sin trabajarlo. Vende, hoy, 15 a 20 pesos diarios. Alquiler: 15 pesos, Villegas número 3, casi esquina a Tejadillo. V-4

VENTAS

4 ESTABLECIMIENTOS

VENDO: PANADERIAS, BODEGAS, Cafés-Lecherías, Hoteles, Casas de Huéspedes, Lecherías, propiedades. Dinero en hipoteca. No compre negocio, sin verme: Oficina: Industria 160. Sr. García. V-4

TIENDA MIXTA, BODEGA Y CANTI- na, Ferretería. Alquiler regalado. Sin deudas. Véame, que hacemos negocio. Informes: Ruiz, de 4 a 6, Luyanó 132-A., Café «Hijas de Galicia». V-4

BODEGAS, CAFES Y LECHERIAS

En los mejores puntos de La Habana, con lo que usted tenga de contado. Si usted no tiene el efectivo suficiente, nosotros le prestamos lo que le falte, con garantía del mismo negocio. Más claro, ni el agua. Informes: San José y Belascoaín, Café, a todas horas. Alvarez y Compañía. V-4

LECHERIA EN $750.00

Rodeada de industrias. Poco alquiler. Local para familia. Negocio ideal para dos socios ganar dinero. Vende 150 litros diarios, 10 libras de café. Informes: San José y Belascoaín, Café, Alvarez. V-4

SE VENDE GARAGE CON VENTA de gasolina muy barato, todo el equipo. Zanja 66½ entre Escobar y Gervasio. V-4

VENDO UNA GRAN FONDA $300, por tener que embarcar, no paga alquiler, buena marchantería, en la mejor esquina de Monte. Tenerife 43, de 2 p.m. a 8 p.m. E. Conde. V-4

LECHERIA MODERNA EN $1,100 En esquina de calle y barrio comerciales, 6 libras café y 40 litros leche diarios. También alquilo fondo en café muy conocido Informes: Suárez Belascoaín y Figuras, café. V-4

VENDO FONDA CAFE SITIO PU- ramente comercial, sin alquiler, mejor admito socio para relevar a otro desconocedor del giro, éxito seguro facilidad pago, todo moderno. Cuenya, Monte y Someruelos. Café. V-4

VENDO ESTABLECIMIENTO DE Víveres al detalle, de la Habana, el mas antiguo habilitado con los más modernos aparatos comerciales, con gran capital en existencia, gran contrato. Informes de 12 a 2, Teléfono U-3936. Rodríguez. V-4

BODEGAS, CAFES Y LECHERIAS

En los mejores puntos de La Habana, con lo que usted tenga de contado. Si usted no tiene el efectivo suficiente, nosotros le prestamos lo que le falte, con garantía del mismo negocio. Más claro, ni el agua. Informes: San José y Belascoaín, Café, a todas horas. Alvarez y Compañía. V-4

FABRICA DE EMBUTIDOS

Y mantequilla, muy bien situada y mejor montada, para trabajarla, con poco gasto. Tiene toda la maquinaria moderna, marcas acreditadas y natadero propio, con su concesión. Se vende con facilidades de pago o se cede, para trabajarla en sociedad, con persona competente en este giro y que aporte garantías. Su actual dueño tiene otros negocios, que le impiden atender éste, debidamente. Informan: Calzada del Monte número 459. Telf. M-9285. V-4

VENTAJOSA OPORTUNIDAD A CO- merciante poco capital. Vendo lujoso restaurant vidrieras luch y tabacos. Moviliario completamente nuevo modernísimo. Hermoso salón, bellamente decorado. Junto a tranvías y muchas oficinas. De 1 a 2 p.m. Sra. Llamas, Aguila 98. Bajos V-4

HORROROSAS GANGAS: VENDO EL mejor bar: $100.00 de venta. A prueba. No paga alquiler. Una Vidriera: $300.00. Bodega, con $275.00. Una casa, que vale $1,500, en $500.00 y tomo $2,000, al 2 por ciento. Garantía: más de $100,000. Véame y no pagará sobreprecios. Arrojo, Belascoaín 50, esquina Zanja. V-4

5 BOVEDAS Y PANTEONES

¡PANTEON. CEMENTERIO: VENDO muy cerca de la puerta panteón con cuatro bóvedas y dos osarios propio para reconstruir o fabricar capilla, da frente a la calle, mide 4.50 por 3.50 metros. Dalmau. Porvenir 22, Reparto Lawton. De 7 a 8 p.m. Sin corredores. V-5

BOVEDAS Y OSARIOS, A $120.00. Traslados de restos. Rogelio Suárez e Hijo, 8 número 50, entre 23 y 25, Vedado. F-2382. V-5

6 Automóviles y Accesorios

CUPE FORD V8 DEL 32, MARIO Alzugaray Teléfono FO-1169. Facilidades. V-6

SE VENDE AL CONTADO UN AUTO móvil Buick del 29, en magníficas condiciones. Informes Aguiar No. 38, entre Cuarteles y Peña Pobre. V-6

VENDO AUTOMOVIL MARCA RA- by Marmon, de cinco pasajeros, cerrado, 4 puertas, pintura de fábrica, cinco gomas nuevas, motor a toda prueba, lo doy en $280-00, en Monte 311 de 9 a 12, y de 3 a 5. V-6

VENDO CHRYSLER COMPLETA- mente nuevo, 4 puertas, 6 cristales, propio para particular, $225.00 y Chevrolet del 29, abierto, 9 a 12 y 2 a 4 p.m. en San José 113, esquina a Soledad. Garage Amaro. V-6

FORD CUATRO PUERTAS, PER- fectas condiciones, seis gomas nuevas puede verse San Miguel No. 238. Propin e Iranzo. V-6

SE VENDE CUÑA BUICK, DEL 28, motor chico, 28 kilómetros por galón, como nueva. Véala y ahorrará dinero. Calle 23 número 455, entre 12 y 14, Vedado. Cecilio. V-6

SE VENDE CAMIONCITO PARA RE parto Fiat, hace 35 ks. por galón. Se puede ver Campanario 117. Informan en el 140. Teléfono M-7138. V-6

SE VENDE OAKLAND DEL 28, DOS puertas, 6 gomas nuevas. Carrocería y motor, inmejorables. Precio de ganga. Informan: Garage «El Guajiro», Infanta 138, esquina a 27. A todas horas. V-6

SE VENDE FORD CERRADO PRO- pio para diligencias, viajante o tintorería. Garage Oquendo esquina San Lázaro. V-6

SE VENDE BARATO, DODGE BRO- thers, cerrado, año 29 al 30, con chapa particular, completamente nuevo. Puede verse, en el Garage «Gris», Baños, entre 17 y 19. V-6

SE VENDE UN AUTOMOVIL, MARCA Dodge Brother, en inmejorables condiciones. Calle G., entre 23 y 25, Garage. V-6

VENDO FORD DEL 30, 4 PUERTAS 6 cristales y seis ruedas alambre completamente nuevo. Línea 75, esquina a 2, Vedado. V-6

AUSTIN, EN MAGNIFICAS CONDI- ciones. Se vende o cambia, por Ford o Chevrolet. Garage «Tupy», Arambura entre San José y San Rafael. V-6

CHEVROLET DEL 33, DE CUATRO puertas; Ford del 34, dos puertas; Ford del 30, abierto; Chevrolet del 27, abierto: 75 pesos. Villegas y Teniente Rey, Vidriera, Café. Alfredo. V-6

VENTAS

V-6 Automóviles y Accesorios

SE VENDE UN FORD EN BUEN estado, barato, informan Piquera Hijas de Galicia, Luyanó, del año 27. V-6

MARQUETTE ABIERTO, SE VEN- de en perfectas condiciones, se da barato. Oquendo No 72, hasta las 10 a.m. V-6

GANGA SE VENDE BUICK TIPO Packard lijero, abierto con gomas nuevas, está como nuevo. Informan en B y Zapata, bodega. V-6

VENDO DOCHE 31, CERRADO CHI- quito, cuatro puertas, seis ruedas, gomas y pintura nuevas; Gran Paige 30, cerrado, 7 pasajeros, vestidura cuero Sedán, baratos. Ayesterán 51, esquina Tulipán. V-6

FORD 34, DOS PUERTAS, $600; Chevrolet con radio, $390; otro, $185. cuña $140; otra Ford, $985; camión Dodge, $80; otro, $75. Hago cambios. Empedrado No. 1, M-4002. Braña. V-6

BARATISIMO $300-00 VENDO GRA- ham-Paige, Stdán, 1930, Tipo moderno. Cinco pasajeros. En muy buenas condiciones de todo. Para verlo llame al M-7780. Horas de Oficina. V-6

SE VENDE FORD TODORD 1930. 2 puertas, gomas y motor en muy buen estado, pintura de fábrica. Santos Suárez No. 14. Víbora. V-6

VENDO 2 CAMIONES FORD, SIN- fin. volteo; arado contratista Tractor lijero, todo buen estado funcionando, un regalo. M. Alum, finca «Diezmero», carretera Güines, kilómetro 10. V-6

VENDO CAMION HURBUR, 3 Y media toneladas, motor Buda, magneto Bosch, carburador Stromber. Está en buenas condiciones. Aramburu 8 y 10, «La Central» U-4776. V-6

FORD DEL 24, CUATRO PUERTAS, Chevrolet del 31, dos puertas, Buick 29 abierto, lijero, Packard del 28, abierto, siete pasajeros. Villegas y Teniente Rey, Vidriera café Alfredo. V-6

VENDO AUTOMOVIL PLYMOUTH abierto, está nuevo de todo, lo doy muy barato, urge venta, es del 30, puede verse Habana 116½, esquina Amargura. Pedro. V-6

v-7 MAQUINARIAS

CORCHO EN PLANCHAS, ESPA- ñol, nuevo para refrigeración. Existencias grandes para entrega inmediata. Planta eléctrica 28 K.W. corriente alterna 220 volts, funcionando; tostadores café varios tamaños; clavilleros para fábricas embutidos, panaderías, laboratorios, fábricas de cigarros, etc., planchadora de ropa lisa para hospital, clínica, etc., lavadoras ropa grandes y queqeñas; molino de bolas general. Gangas todos los días. Cooperadora Comercial Cubana S.A. Ag. Teniente Rey y Aguiar. Apartado 1615. M-2373. V-7

PROPIO PARA INDUSTRIALES. — (Grandes y pequeños). A precio de situación ofrezco: un juego de maquinaria para tubos de todos tamaños y gruesos, en $425; una prensa de mano, de columna, en $75.00; una prensa de pie, $60.00. una engomadora de etiquetas para engomar o barnizar, $125.00; una máquina de hacer etiquetas en dorado, plateado, cualquier color en relieve, en dos colores, americana, de la mejor marca conocida, $650-00 y un camioncito para reparto, abierto, en $60.00. Se puede ver a todas horas. Se garantiza su perfecto estado. Informes: Ricardo Díaz, Monte No. 427, teléfono A-9895. V-7

MOTOR DE PETROLEO VENDO 2, 1-5 caballos y 7 caballos: 1 bomba pozo profundo 2½ pulgadas por 2 de salida, propio para siembra de papa. Cristina 12. Sopeña. V-7

VENDO TORNO, DE 12 x 4 PIES. También motor de gasolina, de 3 HP. y taladro de pie, bombas, motores, dinamos. «La Casa de los Motores», Egido 39, esquina a Acosta. V-7

Si posee usted un equipo de de bombeo, SIN TENER un servicio de agua eficiente, cámbielo por un equipo DURO, el equipo que asegura un servicio CONTINUADO y ECONOMICO. Usted podrá siempre depender de él.

Solicite informes.

SIERRA, RORIGUDEZ Y CO.

Fábrica Nacional de Carbones

Amargura 52

Teléfono: A-4347

STEELCOTE, la Joya de los Esmaltes No hay otro esmalte que proporcione resultados omparables con tan poco material y trabajo. El Esmalte STEELCOTE a base de Cancho, es un producto UNICO. Para autos, muebles y demás objetos. V-7

«EL CENTRAL», COMPRA Y VEN- ta de maquinaria, motores de petróleo, gasolina, eléctrico y de vapor, molinos de harina y sal, bombas de agua y tuberías, trasmisiones, poleas, correas, chumaceras, calderas y efectos eléctricos, Cristina 38-D., esquina San Felipe. Telf. X-1615, Vicente Sánchez, Habana.

REFRIGERACION

Planchas de Corcho, Juntas de goma para puertas de Nevera, Accesorios en general y equipos automáticos LIPMAN. Compañía Cubana de Refrigeración, Arroyo y Cristina, Habana.

LA MEJOR SOLDADURA DE ES- taño que viene a Cuba. Mitad y mitad, absolutamente garantizada, a 31 cts. lb. Metal patente, alta velocidad, garantía completa a 40 y 60 cts lb. Casa seria, devuelvo el dinero si no es como ofrezco. Vendo también de acuerdo con especificaciones especiales de los señores Ingenieros y mecánicos. Infanta 46, esquina a Zaldo, fundición especial de patentes y metales para cojinetes. V-7

PESAS Y MEDIDAS

PESAS DE MOSTRADOR, BASCU- las usadas, de diferentes marcas. Garantizadas. Liquido baratas, procedentes de Compañías que cambian por pesas nuevas «Toledo». M. Amengual, Agencia de Pesas «Toledo». A-7807, Habana y Chacón.

8 DE ANIMALES

SE VENDE UN CABALLO FINO DE monta. También una montura tejana y un galápago. Todo en buenas condiciones y barato. Calle 23 y 22, Vedado. Adrover. V-8

SE VENDEN CHIVAS RECENTINAS buenas lecheras, pueden verse de 5 a 7 p.m. Calle Concejal Veiga No. 7 7, entre G. Lacret y G. Lee. V-8

SE VENDEN VACAS CRIOLLAS de leche, también horras y algunos añojos y añojas, y un caballo criollo de paso. Informan teléfonos FO.7436 y M.2066. V-8

VENDEMOS VACAS Y NOVILLAS recentinas, cruzadas, 10 litros, en adelante, añojas; novillas y un toro, de las mejores marcas: Holstein y Jersey. Informan: Ayestarán número 1 Telf. U-1129. V-8

M.E.C.D. 2016

VENTAS

AVES

AVES

...llitos de calidad. Embarque inme... Pida lista de precios: **Sylvain ...ltry Farms**, Tampa, Florida, o ...fred S. McKeon, Hotel Bristol, ...bana. V-8-A.

9 MUEBLES Y PRENDAS

...NDO EN $35.00 JUEGO DE SA- ...completamente nuevo D. 221, ba- V-9

...JETOS DE ARTE Y JOYAS, LI ...quidamos: porcelanas, figuras de ...nce y marfil plata, lámparas, ...a- ...Frigidaire, relojes para pared ...pie, gobelinos, juegos cuarto, sa- ...comedor, recibidor, mesas már- ... juegos cubiertos de plata, ...ebles antiguos. También liquida- ...enorme surtido en joyería fina. ...Tres Hermanos, Consulado 94. ...4775. V-9

...MILIA, VENDE LUJOSO CUAR- ...último modelo, 3 cuerpos Costó: ...00, en $115.00; comedor: $65.00, ... regio: librero, Renacimiento; ...para: $5.00. Concordia número ... entre Belascoaín y Gervasio. V-9

...NDO JUEGO CUARTO, $20.00; ...otro 3 cuerpos, $40.00; cama, $4.00; ...fonier, $4.00; aparador, mesa, sillas ...ones sueltos, baratos. Malojo 151, ...guo, entre Lealtad y Escobar. V-9

...Y MISMO VENDO, EMBARCO, ...juego cuarto, 3 cuerpos, $33; otro ...go 3 cuerpos, $55; comedor, $47; ...cibidor, $30. sala, $32; todo mo- ...rno (ganga). Escobar 9, bajos, San ...lázaro y Lagunas. V-9

...R HABERSE AUSENTADO DEL ...país cende todos sus lujosos mue- ...les de cuarto, comedor, salón, al- ...fombras y cortinas, todo por $850.00. ...forman en Casa Santa Cruz. Galia- ...no 95. V-9

...NDO TODOS LOS MUEBLES DE ...una casa: recibidor, juego cuarto de ...cuerpos, juego de comedor y un ...mantón de Manila. Costó: 400 pesos. ...cambio o vendo, por automóvil. ...Gervasio 101, entre Zanja y San José. ...Comadrona. V-9

...VENDE A PARTICULARES, EX- ...clusivamente, juego de comedor, ...nuevo, Estilo Español, dos meses de ..., lámpara y nevera. No a espe- ...culadores. Telf. F-4614. V-9

...ESEO VENDER, A PARTICULA- ...res, mis dos regios juegos de cuar- ...to de dos y tres cuerpos, barnizados ...nogal cristal, caoba maciza, revios ...tacones, completos. Concordia 181, ...tra C., entre Hospital y Aramburu. V-9

...AQUINA «SINGER», OVILLO CEN- ...tral, en perfecto estado: $22.00; otra, ...lanzadera: $10.00; piano caoba: ...00; radio Filco: $16.00. Prado 31, ...jos, entre Refugio y Genios. V-9

...OR AUSENTARSE FAMILIA VEN- ...de juego cuarto caoba, magníficas ...ndiciones, $35.00; juego sala tapiza- ...10 piezas, $30.00 y varios muebles ...ás. No trato con mueblistas Neptuno ..., letra C, primer piso, entre Oquen- ...y Marqués González, a todas horas. V-9

...3 SILLONES

Liquidamos tres sillones de paquete, a precio especial. Es una verdadera ganga. Véalos en

"EL PALACIO DE LA MODA"
Angeles 18. Telf. A-9757.
V-9

...RGENTE VENDO CUARTO MO- ...derno $30, otro 3 cuerpos, último ...po, baratísimo Sala arte moderno 9 ...piezas, $35.Piano $30. San Joaquín 60 ...Monte y Omoa. V-9

...LIQUIDAMOS FLUSES, CAPAS ...Barragán, mantones Manila y to- ...da clase ropa, muebles y alhajas. ...Empeñamos y compramos muebles, ...máquinas coser, ropa hombre y ob- ...jetos Arte. Los Jimaguas, Suárez y ...Misión. A-3339. V-9

"LA PREDILECTA"
SAN RAFAEL 141

Realiza enorme cantidad de objetos de Arte, antigüedades, objetos de plata, lámparas, gobelinos y alfombras e infinidad de objetos.

"LA PREDILECTA"
San Rafael y Oquendo.
Telf. U-2530.
V-9

...SE VENDE UN JUEGO DE CUARTO de caoba moderno y una vitrina, y ...arreglo muebles y pinto, reforma, los ...pongo modernos. Calle 13 entre Do- ...lores y Concepción, telf. X-2113. V-9

VENTAS

9 MUEBLES Y PRENDAS

FAMILIA, VENDE URGENTE, LUJO- so juego cuarto, butacón magnífico; juego sala, recibidor, precioso reloj de pie Renacimiento, lámparas, radio RCA 80, San Miguel 97, bajos, entre Lealtad y Campanario. V-9

VENDO ELEGANTE JUEGO CUAR- to, color caoba: 23 pesos; otro, 3 cuerpos: 30 pesos; juego sala: 15 pesos; lámparas sala: 7 pesos; juego comedor: 30 pesos. radio: 30 pesos. Lealtad 145-B., bajos, entre Reina y Salud. V-9

OBJETOS ANTIGUOS

A precios de verdadera ganga, por abandonar ese negocio. Aproveche la oportunidad de comprar barato, artículos de indiscutible mérito.

CARBALLAL Y HERMANOS
San Rafael 138, entre Gervasio y Belascoaín **Telf. U-5744.** V-9

La Casa Mosquera
San Rafael 129 y 131. Telf. U 5437

Amueble su casa con gusto y con poco dinero. También le cambiamos sus muebles o hacemos el negocio que más le convenga. Háganos una visita, no perderá tiempo. La Casa Mosquera, San Rafael 129 y 131. Telf. U-5437. V 9

MUEBLES EN GANGA

Juegos cuarto: $30.00; sala: $15.00; comedor: $30.00; escaparates: $8 00; con lunas, $15 00; mesas correderas: $4.00; aparadores: $6 00; seis sillas y 2 sillones: $10.00: mñuinas de coser Se cambian y compran toda clase de muebles, pagando más que nadie. Se da dinero sobre joyas, muebles y objetos de arte.

LA PRINCESA. SAN RAFAEL 107
Entre Escobar y Gervasio. U-7926 V 9

JUEGO SALA, ELEGANTE Y MO- derno, de mimbre, propio para terraza, portal o sala. Se vende a precio de ocasión. Villaverde, Dragones 28, Apartamento 52. V-9

VENDO CUARTO $20.00, OTRO $30; otro 3 cuerpos, $45.00, sala 9 piezas, $35.00; comedor regio, personas de gusto, todos caoba. Arte nuevo, lámparas, piezas sueltas. Estrella 129 V-9

FAMILIA VENDE LUJOSO CUAR- to moderno, butacón y chifforrober comedor renacimiento, otro arte moderno recibidor, radio, lámpara, objetos arte, todo como nuevo y baratísimo. Prado 43, altos. V-9

VENDO JUEGO CUARTO MODER- no: $20; otro mejor, 3 cuerpos, baratísimo; sala, caoba, $35.00; modernista; comedor, 9 piezas, Jesús del Monte 27, altos, una cuadra esquina de Tejas. V-9

MUEBLES TODOS ESTILOS POR la mitad su precio, juegos cuartos dos y tres cuerpos; juegos comedor arte moderno y renacimiento; juegos sala y recibidor, desd e $15.00, fabricamos muebles todas clases, facilidades pago. No compre sin ver nuestros precios. Ahorrará dinero. San José 87, entre Escobar y Gervasio. «La Universal», U-7453. V-9

REGALAMOS MUEBLES

Juegos cuartos, 3 cuerpos, desde $40 00: 2 cuerpos: $30.00; comedor, sala, piezas sueltas, radios, neveras, máquinas coser, «La Nueva Regente», Salud número 1, casi esquina a Galiano.

COMPRAMOS DE TODO: M-2655 V-9

En muebles tenemos enormes existencias, en clásicos y novísimos modelos. Muy baratos, al contado y con ventajosas facilidades de pago.

La radio esfera y otros atractivos modelos «Colonial», del mayor alcance. La voz más clara, desde $40.00, y a plazos, con el fondo que quieran dar.

Vean la exposición permanente de la Casa Ruisánchez, Angeles 13 y Estrella 25 al 31. Telf. A-2024. V-9

Muebles Baratos

A verdaderos precios de gangas Liquidación permanente de juegos de sala, cuarto y comedor.

VENGA A VERNOS EN SEGUIDA

Ahorrará dinero Facilidades de pago. Tomamos sus muebles a cambio. «La Casa López», Belascoaín 76, entre Jesús Peregrino y Pocito. Telf U-4541 V-9

SALUD 11

Gran liquidación de muebles, lámparas, juegos de cuartos, sala, comedor, recibidor, sillas, sillones, neveras, Frigidaires de cantina, cantinamostradores, vidrieras, cajas-hierro, contadora, molinos de café. Gran surtido en equipajes nuevos y de uso Muebles de oficina. Comprensor para pintar. En esta casa encuentran todo lo que necesiten. Visítenos: Salud 11. M-9136. V-9

VENTAS

v-9 MUEBLES Y PRENDAS

MUEBLES EN GANGA

Juego de cuarto, Arte Moderno, $4.00 mensuales, comedor, caoba último estilo $3.00 mensuales; sala o recibidor, modernísimos, $3.00 mensuales; juego cuarto 3 cuerpos caoba, últimas creaciones $5.00 mensuales Precios muy bajos.

"LA EMINENCIA", NEPTUNO 188 V 9

VENDO LUJOSO CUARTO 3 CUER- pos con butacón, muy barato, comedor renacimiento con cueros repujados, recibidor renacimiento, todos son modernos y en perfecto estado, solo trato con particulares. Prado 27. V-9

BAULES Y MALETAS

Todas clases se venden muy baratos o se cambian por otros objetos en la casa de Préstamos La Sociedad. Suárez 34, entre Apodaca y Gloria, teléfono A-7589. V-9

POR TRASLADARME, VENDO TO- do todos los muebles de una casa: regio juego de cuarto, caoba, Arte Nuevo, completo, de 400 pesos, lo doy menos mitad valor, sólo tres meses de uso, intacto; otro, dos cuerpos, 50 pesos; un chaissiong y otras cosas, casi regaladas Necesito vender en seguida, San Rafael 143-E., entre Aramburu y Soledad. No trato con mueblistas. V-9

"CASA ARECHAGA"
«EL SIGLO»
TALLER DE EBANISTERIA

Si usted necesita muebles, visite esta casa donde encontrará preciosidades por poco dinero. Compre directamente y comprará lo mejor. **Manrique 189 Telf A-6135.** V.9

REGALO MUEBLES
LE BRINDAMOS LOS MEJORES

muebles desde los más modestos a los más lujosos, por módico precio Grandes facilidades de pago. Especialidades en fabricación Díaz y Chao Neptuno 197 y 200 entre Belascoaín y Lucena U 5154 V.9

MUEBLES BARATOS

Juegos cuarto, desde $25 00 a $140.00; sala, desde $15.00, hasta $80.00; comedor, caoba, Arte Moderno, desde $55.00; aparadores nuevos, $9 00; camas, cunas, sillerías de todas clases. Hacemos cambios de nuevos por usado. Visítenos antes de comprar y ahorrará dinero. «La Casa Bahamonde», Monte 146, entre Figuras y Carmen. A-2085. V-9

BAULES Y MALETAS

Muebles de Oficinas. Se liquidan a precios baratísimos, en «La Nacional», Villegas 93, entre Teniente Rey y Amargura. A-9915. V-9

MAQUINAS, JOYAS, RADIOS

Ropas. Empeño, compro y vendo; máquinas escribir, sumar, calcular, coser, archivos, cajas, burós, mimeógrafos, pupitres, equipajes, objetos de Arte, satélites y mesas. Llame y vea: Monserrate 39 y Parque de Zayas. **Telf. A-8054.** V-9

BUROS, MAQUINAS ESCRIBIR

Compro, empeño y vendo: libreros, archivos, máquinas de coser, sumar, calcular, Kardex, equipos y joyas en general. Llame y vea: Monserrate 39 y Parque Zayas. **Telf. A-8054.** V-9

«EL RIS», LIQUIDA TODA SU EXIS- tencia, por tener que dejar el local: juegos de cuartos completos: $25 00; recibidor, moderno: $25.00; comedor: $25.00 a $30.00; camas nuevas: $4.00, Reina 22. V-9

MUEBLES A PLAZOS

Para el hogar y oficina. Tenemos los estilos más variados al alcance de todas las fortunas.

"LA IDEA"

Angeles número 3 y Reina número 23, frente a la Plaza del Vapor.

Teléfono A-1619

Cambiamos muebles y alquilamos sillas de tijera. V 9

LA CASA INGLESA
VENTA ESPECIAL

Sólo por este mes, de los muchos y valiosos objetos de Arte, antigüedades, figuras bronce, lámparas, paravanes, radios, pianos, vitrolas ,platos, cuadros óleos, gobelinos, muebles. Especial surtido en equipajes para embarques, **Salud número 9, esquina a Rayo. M-7179.** V-9

EN MUEBLES

Somos únicos por el surtido más extenso y novísimo, su sólida construcción y enormes facilidades en los pagos

CAO Y VARELA
Neptuno números 183 y 187. V-9

MUEBLES A PLAZOS

Gran surtido en juegos de cuarto, comedor y sala y piezas sueltas. Cambiamos muebles de uso, por nuevos. San Rafael 136 Telf. U-5157.

LA CASA FERREIRO V-9

POR EMBARCAR VENDO BARATO todo mobiliario de una casa. Solamente a particulares. Calle B No. 8, altos, entre 12 y 14. Reparto Almendares. Comunicación por ómnibus La Sierra y tranvía La Playa. V-9

VENTAS

9 MUEBLES Y PRENDAS

SE VENDEN TODOS LOS MUEBLES de casa, Avenida Aliados número 46, Alturas de Almendares: juegos sala, comedor, cuarto, lámparas, colombina, libros y varios objetos. Sobras de casa. Pueden verse, hoy. V-9

..VENDO VARIOS MUEBLES DE caoba estilo antiguo para sala u oficina, 2 escaparates cedro, 1 camita hierro colegial, piano marca Pleyel Aguila 71, 2o. piso. V-9

10 UTILES DE OFICINAS

MUEBLES DE OFICINA, VENDO y compro: escribir, sumar, mimeógrafos, archivos, cajas para documentos, sillas giratorias, burós, libreros Kardex, tarjeteros, satélites, armarios acero. Progreso 3, esquina a Aguacate. Telf. M-8638. V-10

BOLSA DE MUEBLES
DE OFICINA

COMPRAMOS Y VENDEMOS

MUEBLES CAOBA Y ACERO. DES de una gaveta, al equip de Banco, a precio de remate Especialidad: Cines, Colegios, Bar, Biblioteca, Cajas Seguridad. **Compostela número 55. cerca Obispo. A-7744.** V 10

10 Instrumentos de Música

VENDO PIANO, DE FAMOSO FABRI- cante alemán, Ronisch, propio para persona de gusto en perfectas condiciones. Estado, como nuevo. Costó: $1,100. Regalo: $65.00. Real 50, Bodega, Puentes Grandes. V-11

VERDADERA GANGA EN EXCE- lentes condiciones se vende un piano marca Kalfmann, con incrustaciones de nácar. Porvenir B, altos, entre Aguilera y Bouzo. V-11

SE VENDE UN PIANO, EN MUY buenas condiciones, propio para estudio, en 25 pesos, Oquendo 68-D. V-11

PIANOLA J. STOWERS, NUEVA completamente, costó mil pesos, la doy en 80 pesos, juego recibidor arte moderno, lámparas comedor barata, Malecón 294, altos, entre Lealtad y Escobar. V-11

SE VENDE PIANO ALEMAN GORS Kallmann Berlín, funcionando perfectamente, de tres pedales, en 35 pesos. San Rafael No. 118, letra A. V-11

PIANOS CUARTO DE COLA Y VER- ticales, de las más afamadas marcas sse dan a precios de liquidación, Facilidades de pagos. «La Internacional». San Rafael No. 57, esquina a Campanario. V-11

REGIO PIANO. LO MAS MODER- no. Tamaño mediano, color caoba, tono orquesta y casi nuevo. Precio: 59 pesos. Venga, véalo y convénzase. Dragones, frente al Teatro Martí. V-11

SE VENDE UN BUEN PIANO, SIN comején. No se repara precio propio para persona entendida. Urge venta, Lealtad 64, bajos, entre Concordia y Virtudes. V-11

"LA PREDILECTA"
SAN RAFAEL 141

PIANOS DE OCASION

Realizamos enorme surtido a precios increíbles y con facilidades de pagos. Verticales y cuarto de cola, propios para personas de gusto. Visite nuestra Exposición y se convencerá **San Rafael y Oquendo. Telf. U-2530.**

AFINADORES

AFINADOR-COMPOSITOR PIANOS, pianolas, del Conservatorio de Música «Masriera», del Vedado Experto graduado en Michigan, Estados Unidos. Trabajos garantizados. Precios módicos. Afinar: $2.00. Avisos: Profesor Vidal Cuvelier. Telf. A-8606. Afi.

DURANT PROTTI EXPERTOS COM positores, afinadores de piano, pianolas, armonium, larga práctica, exetrminación del comején, gratuita a los clientes garantizándola, trabajos finos. Precios módicos, Barcelona No. 5, A-3756. Afi.

AFINE SU PIANO, POR $2.00, CON toda garantía y seguridad Manuel Domínguez, afinador mecánico, graduado en la Escuela «Danguard», de New York Taller de Reparaciones, Zulueta 36 y medio. Telf. M-3040. Af.

12 RADIOS

VENDO RADIO R.C.A. 66 GABI- nete, ocho tubos, grandes voces, por no poderlo usar, casi regalado Concordia 156, D, altos. V-12

URGEME VENDER UN RADIO DE gabinete, siete bombillos: 15 pesos o menos; otro, Radiotelegrafía, onda corta, National: 25 pesos. Cardoso, Bernaza 25, altos. Telf. A-9364. V-12

VENTAS

v-12 RADIOS

VENDO RADIOS «GRUNOW» PA- ra todas ondas, desde $5 mensuales. Admito como parte pago: radios de uso, etc. Solicite catálogos al teléfono A-9331, Acosta No. 115 esquina a Egido. V-12

VENDO RADIOS USADOS

Desde $10 R.C.A. «Victor», Majestic, y otros, baratísimos, funcionando correctamente. RADIOS «GRUNOW» 1935, todas ondas, desde $5.00 mensuales un año garantía. Acepto Radios, Pianos, parte pago. Demostramos todas horas. Jesús del Monte, 27, altos, una cuadra Esquina de Tejas. A-5704. V-12

VENGA Y OIGA EL MUNDO EN- tero, con el sensacional radio «Grunow» o pida demostración. Telf. U-4205. Desde $5·00 mensuales, San Miguel 129, altos, entre Gervasio y Escobar. V-10

RADIOS AL POR MAYOR: NUE- vos de todas marcas y tamaños y alcance. Escriba indicando sus necesidades. Embarcamos por expresos, correo o flete. Midgets desde $6.00. Radio Export 3675 Broadway New York. V-12

13 LIBROS E IMPRESOS

GRAN QUEMAZON DE LIBROS EN Reina 69, entre San Nicolás y Manrique, aproveche esta única oportunidad. V-13

14 CAJAS REGISTRADORAS

COMPLETAMENTE NUEVA, SE vende máquina contadora modelo 922-2-C National Cash Register Co., Puede verse en Agencia «Seiberling» San Lázaro 261 teléfono U-1777 Garantizada. V-14

15 OBJETOS VARIOS

SE VENDE COCINA DE GAS, «HARD- wick», de cuatro hornillas, asador y horno, 1,800 mosaicos, un solo color, de uso. Informan: Calle F. número 1, esquina a Tercera, Vedado. V-15

SE VENDE UNA MESA NUEVA DE billar de bandas cambiables con sus juegos de bolas marfil, tacos, etc. Informan F-6388 de 1 a 2 p.m. V-15

REINA 101 CAFE UNION, SE VEN- de un comedor en 180 pesos y 15 abonados. Informa en el mismo el Cocinero. V-15

SE VENDE BOMBA GASOLINA BOW ser, 5 galones; compresor, dos tanques aceite, pedestal, etc., equipo completo para garage, muy barato. Zanja 66½, entre Escobar y Gervasio. V-15

VENDO CAJA CAUDALES TAMAÑO mediano, $30.00. Misión y Factoría, café, pesa Toledo sin resorte, completamente nueva, $30.00. Pajarito y Desaglie, bodega. V-14

VENDO VIDRIERAS, CONTADORAS, molinos, mesas Vitrolite, sillas, banquetas, pesas, exprimidoras de jugos, rebanadoras de jamón. Enseres en general. Servimos pedidos al Interior. También compro. Cano, Habana 116 y medio, entre Teniente Rey y Amargura. V-15

Vidrieras, Contadora
COMPRAMOS Y VENDEMOS: ME- sas, Vitrolites, Molinos Café, Sillas, Pasteleras, Pesas, Banquetas. Enseres Comercio en general. Servimos pedidos al Interior. Cano, Habana 116 y medio, entre Teniente Rey y Amargura.

PO-KE-NO ES EL JUEGO DE MO- da entre la gente «bien» americana de New York, Hollywood , Palm Beach, Miami, Newport, etc. Compre uno y se convencerá. De venta: Casa «Wilson.» Obispo 52. Habana. Depósito: Sr. López, Cerro 601, Habana. V-15

REPARACIONES

v-9 MUEBLES Y PRENDAS

GRAN TALLER DE TAPICERIA

¿Quiere usted hacerse, con poco dinero, de un juego de estilo Inglés? Pase por el Taller de Tapicería, de Martínez, de Rayo 43. Me hago cargo de tapizar, dorar, barnizar y reformar toda clase de muebles. Trabajos garantizados. Precios económicos, Rayo 43. Telf. M-7872. R-9

REPARAMOS SUS MUEBLES, POR poco dinero, dejándolos nuevos. Casa Pardo: U-5761. Los modernizamos, barnizamos a muñeca, esmaltamos «Duco», pinturas mimbres, a vapor, tapicería en general. Azogamos espejos. Trabajos garantizados, San Rafael núm. 130. R-9

TALLER DE TAPICERIA, BAR

niz de muñeca y pinturas finas, de Pedro García Espinosa, en San Rafael 143-B , entre Aramburu y Soledad, teléfono U.4424 Recuerde que tener sus muebles en estado flamante, es sinónimo de prosperidad. ¡Arréglelos! R9

J. DANZO, (DE «LA CASA MIM- bre»). Reparación de muebles, de mimbre. Esmaltes, dorados, pátina, cojines, asientos de ómnibus, sillas café al aire libre. Campanario 118. M-3402. R-9

REPARACIONES

9 MUEBLES Y PRENDAS

JESUS BLANCO
PINTOR. DECORACION INTERIOR

Muebles de estilo y salones antigüedades y reproducciones. Pinturas de casa en general. Trabajos garantizados. Precios módicos, **San Miguel número 262, letra B , bajos. Telf. U-4704.** R-9

CASA «CORO», REPARAMOS MUE- bles, trabajos de gusto, combinaciones de maderas, chapas y tapicerías. Barnizo toda clase muebles. Especialidades en colores. Limpieza de muebles a domicilio. Garantía. Precios módicos, Estrella 27, entre Angeles y Aguila. M-2127. R-9

v-12 RADIOS

SI SU RADIO NO FUNCIONA O funciona defectuoso, avise al teléfono M-7007 y se lo examinaremos gratis. Taller Moderno, Aguila frente a la Cuban Telephone Company.

¡CUIDADO CON SU RADIO! NO LO confíe a cualquiera. Un radio no es un objeto sencillo. Su ciencia es una de las más complicadas y difíciles que actualmente existen. Si el suyo no funciona, llame al F-1515: Sres. Jiménez y Fernández. Graduados en los Estados Unidos y en Cuba. R-12

DINERO-HIPOTECA

d2 SE OFRECE

NECESITO COLOCAR, URGENTE- mente: $1,000, o menos, si se desea. No cobro corretajes y ayudo gastos. No trato, si no se presentan escrituras. Prado 19, altos. M-6513. D-2

DINERO
Sobre joyas, al mínimo interés.
Reserva absoluta.

LA CASA "MUXELLA"
De Lamelas y Torrubia.
J. C. Z., (Neptuno 13)
Telf. A-0309.

COMPRO CREDITOS HIPOTECARIOS y facilito en hipoteca ,pequeñas partidas. También sobre Acciones Compañía Cubana Electricidad y sobre bóvedas y panteones. Romero, Monte 406, Mueblería. D-2

TENGO DINERO PARA COLOCAR, en partidas pequeñas. Compro una casa en la Víbora, no mayor de 3,000 pesos. Informes: A-8875. Díaz Ramos. D-2

DOY DINERO EN HIPOTECA

Desde 500 hasta 4,000 pesos. La cantidad que usted necesite. Trato directo. Informes: San José y Belascoaín Café, de 1 a 5. Alvarez. D-2

FACILITO DINERO, SOBRE BOVE- das y panteones, desde $50.00. También hipotecas, Habana y Repartos, desde $300.00. Firmo en el día. Mucha reserva. J. Llanes, Sitios 42, esquina San Nicolás. M-2632. D-2

PRESTAMOS
Dinero sobre joyas
Desde el 1%
Vendemos joyas, baúles y maletas
Se compra oro.
LA PERLA
Amistad 84, esq. a Galiano.

DINERO

No pierda tiempo Cuando necesite tomar dinero en hipoteca o pagarés, vea a M Fernández, San Ignacio 50 Telf. A 4432. De 2 a 5. Operación rápida y absoluta reserva

d3 BONOS Y ACCIONES

VENDO ACCION DE FINCA CON crías de puercos, gallinas y vacas de raza. Calzada San Miguel kilómetro 3, entrada sobre la izquierda. Sr. Ramón Tejón. D-3

MORATORIA HIPOTECARIA. ES- pecializamos. Bufete Lamar. Manzana de Gómez 251. Telf. A-4952. D-3

BANCO ASTURIANO: COMPRO BO- nos y Acciones Compro Acciones Compañía Cubana Electricidad. Compro y vendo Bonos y Acciones de todas Compañías, cotizables y no cotizables en la Bolsa, Manuel Piñol, Obrapía núm. 17. D-2

N. GELATS Y COMPANIA
106 Aguiar 108, esquina a Amargura
CAJAS RESERVADAS

Las tenemos en nuestras bóvedas construidas con todos los adelantos modernos y las alquilamos para guardar valores de los interesados. En esta oficina daremos todos los detalles que se deseen

PARA EL HOGAR

ph-2 Interés para el Hogar

COMEJEN. — PROPIETARIOS: EL único que garantiza la completa extirpación del comején usando el mejor procedimiento y gran práctica. E. Protti. Precios módicos, Barcelona 5. A-3756. P.H.2

PARA LAS DAMAS

pd3 Interés para las Damas

MADAME LUCIENNE ANDRE. MO- dista. Vestido de un peso en adelante. Moldes a cincuenta centavos. Empedrado No. 8 altos. Telf. M-7124. PD.3

ZAPATERIA «EL ROSAL», CALZADO a medida, señoras, caballeros y niños Especialidad pies delicados y defectuosos. Hacemos y forramos zapatos con tela de su vestido Pasamos a domicilio, Real 65. Telf. FO-3421. Puentes Grandes.

PARA LAS DAMAS

pd3 Interés para las Damas

CREMA DE BELLEZA MME. CELI

DE VENTA EN «LA ELEGANTE DE NEPTUNO». (NEPTUNO 48)

Si quiere poseer un cutis hermoso, libre de **Espinillas, Pecas, Barros, Arrugas,** etc., use la **Crema Mme. Celi.** Pídala en Perfumerías y Farmacias y a su Depósito: **«La Elegante de Neptuno».** Telf. **A-9222.** Se sirven pedidos al Interior.

MARGARITA LOPEZ, ZURCIDORA- Tejedora. Zurcidos semi-invisibles. Especialidad en telas gruesas y trajes de caballero. Precios económicos. Blanco No. 1, bajos, entre Malecón y San Lázaro. PD-3

"SISTEMA MENDEZ"

Si desean aprender en corto tiempo el corte y confección en todo alcance, conozca mi obra titulada «El Corte **Moderno Nacional, Sistema Méndez»,** De venta: «El Encanto», «La Filosofía» y en mi Academia: Neptuno 81, altos. Clases a domicilio y correspondencia a personas estricta moralidad. Hacemos moldes y cortamos vestidos. Especialidad: Abrigos y Trajes Sastre. PD 3

EXTIRPACION DE LOS VELLOS

de la cara, muslos, piernas, etc., por medio de la electricidad. Tratamiento definitivo y garantizado. Sra. Alexandra Calle Tercera número 381, entre 2 y 4, Vedado, Habana.

APRENDA CORTE Y COSTURA

Toda mujer debe aprender a cortar y confeccionar. Desde la primera semana que asista a nuestras clases usted misma cortará sus trajes. Enseñanza teórica y práctica por los procedimientos de mi gran sistema Matilde Alemany. El más completo y moderno por su facilidad, al alcance de todas las inteligencias. San José 9, altos, entre Galiano y Aguila, Instituto Femenil, La Central. Hágase profesora titular. A la venta mis modernos métodos. Se cortan moldes de encargo. Sucursales: Profesoras: Sra. Romero. Octava y Tejar, (Lawton); Srta. Hortensia, Atocha 6 (Cerro); Luz número 26, Sra. Orfila, y Bernaza 47, Sra. Clotilde; Sra. Luz, Enrique José 71½. Camagüey. PD 3

MADAME KUZMA: EXMODELISTA de principales casas de París y Viena. Creadora de sombreros finos. Avisa a su clientela que tiene sombreros, últimos modelos, desde $2.50. Arreglamos sombreros, desde $1.00, Amistad y San Rafael, frente Tent Cent.

«GOTAS SUBLIMES»

Sin rival para las canas. Se aplica como loción, no mancha las manos Regenerador infalible para devolver a los cabellos en 8 días, su primitivo color, hayan sido claros, castaños o negros, con el brillo y la lozanía de la juventud. «Las Gotas Sublimes» son limpias y olorosas y económicas, pues se ve libre de las canas por un año y sólo cuesta $2.50. Pídalas en El Encanto, Los Precios Fijos, Peluquería «Torre del Oro», Manzana de Gómez, droguerías y farmacias o a su representante Ramos Gualoda. Lacret 489, Santos Suárez. Teléfono A.9986. PD.3

ENSENANZAS

e1 Profesoras y Profesores

PROFESORA DE 1a. Y 2a. ENSE- ñanza. Se ofrece para dar clases en su casa y a domicilio. Precios módicos. Teléfono F-2646. E-1

COMPETENTE PROFESORA DE PIA- no, Violín, Solfeo y Teoría, da clases en su casa y a domicilio. Informes, de 9 a 12 a. m. Teléfono: U-4003. Calle O., sin número, entre Jovellar y 27, bajos. Srta. Malet. E-1

PROFESORA FRANCESA, GRADUA- da Universidad de París, da clases de francés a domicilio y en su Academia en Vedado, calle 6 número 189, primer piso, a la derecha. Tel F-2658. E-1

PROFESOR DE BAILE: J, BANDE. Compostela núm. 86, segundo piso. Enseñanza rápida de Son, Danzón, Blues, Fox-Trot, Pasodoble, Vals y Tango de Salón. También doy clases a domicilio. Precios módicos. E-1

ACADEMIA RABIÑA
NEPTUNO ESQUINA A MANRIQUE. ALTOS.

Clases individuales: Inglés, Francés, Alemán, Taquigrafía «Pitman» y «Gregg» Mecanografía, Ortografía Teneduría de Libros, Correspondencia Comercial, Aritmética. TAMBIEN CLASES POR CORRESPONDENCIA. Ingreso E. Ingenieros, Arquitectos y Veterinaria Curso Procurador. Pida prospectos: **Neptuno 78 y 80, altos, esquina Manrique. Telfs. M-7849 y A-9222.**

INSTITUTO TECNOLOGICO
REPRESENTADO POR LA ACADEMIA «RABIÑA»

Clases por correspondencia y personales, Neptuno y Manrique. M-7849 y A-9222, Habana. Cursos Prácticos. Cursos Técnicos, Jabonería y Perfumería, Química Farmacéutica, Licorería, Agrimensura; Construcciones Civiles, Arquitectura, Dibujo, Electricidad Industrial, Radio, Maquinaria, Motores y Generadores, Refrigeración Industrial, Matemáticas Superiores. Informes: Academia «Rabiña». Precio del Curso: $5.00. E-1

PROFESOR GRADUADO EN LA Normal de Madrid, ofrécese para explicar a domicilio, clases elementales y superiores. Sistemas didácticos novísimos. Pedrós, L No. 164 teléfono F.1895. E-1

CABALLERO

Academia atendida por profesores graduados en las Escuelas de Comercio. Preparamos para oficinista y para comercio, a jóvenes de uno y otro sexo. Costo de la matrícula, un peso al mes, por asignatura.

SAN RAFAEL 139, ALTOS

ENSENANZAS

e1 Profesoras y Profesores

APRENDA INGLES PRONTO, CON profesora americana, larga experiencia. Pronunciación correcta. Método práctico, resultado garantizado. Precios módicos. Clases colectivas o individuales Galiano 93, altos, Banco Canadá. M-1307. E-1

JOVEN INGLESA, CON DOS TITU- los, Profesora de un Colegio conocido de La Habana, desea dar clases de Inglés. A-3070. De 9 a. m. a 6 p. m. E-1

AGUIAR 112, ENTRE AMARGURA Y Teniente Rey. Se alquila espaciosa nave. Buena medida. Informan: Carlos III número 78, esquina a Almendares. E-1

PROFESOR GRADUADO EN LA Normal de Madrid, ofrécese para explicar a domicilio clases elementales y superiores. Sistemas didácticos novísimos. Pedrós, L No. 164, teléfono F-1895. E-1

PROFESORA DE PRIMERA Y SE- gundo Enseñanza. Preparación al ingreso en la Escuela del Hogar y de Kindergarten. Clases de inglés con la instrucción. Teléfono FO-2195. E-1

GUITARRA Y CANTO

En pocas lecciones. También estudios clásicos. Estudio «Rey-Artech», Habana 198, por Jesús María. Telf. M-2759. E-1

INGLES, TAQUIGRAFIA (INGLESA y española, Teneduría, Cálculos Mercantiles, Aritmética, Algebra, Caligrafía, Mecanografía y Ortografía. Enseñanza a domicilio, por el Profesor F. Heitzman, Monte 103,. altos. M-9247. E-1

BAILES R. CAÑAS

Profesor chileno: Danzón, Son, Fox, Blue, Tango. Aprendizaje rápido. Doy práctica con enseñanza. Bailes de Teatro. Seriedad y competencia, Empedrado 60.

PROFESOR DE BAILES

Precios módicos. Enseñanza rápida de Son, Fox, Tango, Blues, etc., etc. Doy clases a domicilio, Ismael Servalló, Cárdenas número 3, segundo piso. E-1

APRENDA INGLES PRONTO, CON profesora americana, larga experiencia. Pronunciación correcta Método práctico, resultado garantizado, Precios módicos. Clases colectivas o individuales Galiano 93, altos, Banco Canadá, M-1307. E-1

OBSEQUIO
DE LA ACADEMIA DE COMERCIO
LUIS B. CORRALES

Los que presenten este anuncio y quince centavos en sellos, recibirán una Aritmética Mercantil práctica. Clases: Teneduría de Libros, Taquigrafía, Ortografía, Inglés. Clases de Mecanografía: $1.00 mensual, una hora. Clases individuales, Lealtad número 141, entre Salud y Dragones. E-1

BAILES MODERNOS (TOMASIN)

Positivamente enseño, con práctica: Danzón, Son, Paso Doble, Blues, Vals, Fox Trots, Tango de Salón. Voy a domicilio. Seriedad y garantía, San Nicolás número 264, entre Gloria y Misión ,a dos cuadras de Monte. E-1

e-2 COLEGIOS

"SAN ELOY"

Colegio y Academia. Fundado en 1907 Primera y Segunda Enseñanza, Preparatoria, Bachillerato, Comercio, Idiomas, Cultura Física. Cursos preparatorios especiales. Admite pupilos, medio pupilos y externos. Cerro 620. Telf. I-6002. Pida prospectos.

e3 ACADEMIAS

ACADEMIA DE IDIOMAS ROBERTS Malecón 31. Teléfono: A-1317. ¿Desea usted aprender inglés? Compre el método Roberts. Se recomienda por sí solo. Distinción. Eficiencia. Garantía. Cuarta Edición: $2.00. E-3

INTERES GENERAL

AVISO: A LOS TENEDORES DE LI- bros, Consultorías, Industriales y Comerciantes en general. Tenemos grandes cantidades de los Libros del Fondo de Maternidad, Ley de las Ocho Horas y Uno y Medio por Ciento y toda clase de Efectos de Escritorio y Papelería, para uso en las Oficinas. Precios especiales en cantidades. Emilio Fernández, Impresor y Papelero, Luz número 45. Telf. M-2238, Habana. IG.

DE INTERES PARA LOS COSECHEROS

A los cosecheros de Naranjas de todas clases, toronjas, limones y demas frutas y frutos del país. Froilán Estrada, con catorce mesillas para trabajar. Solvencia moral y material, recibe a consignación, todos estos frutos o los compra. Dirección: Departamento de Abasto, Mercado Unico y Máximo Gómez 363, letra C., tercer piso ,Habana. IG.

AVISO IMPORTANTE. NUEVO APA- rato para el regadío sin gasto de combustible ninguno. Trabaja con la misma agua para todas alturas. Sirve para ríos, lagunas, arroyos. Facilidades de pago. Informan en Vista Alegre y Golcuría. Víbora. Manuel López. IG.

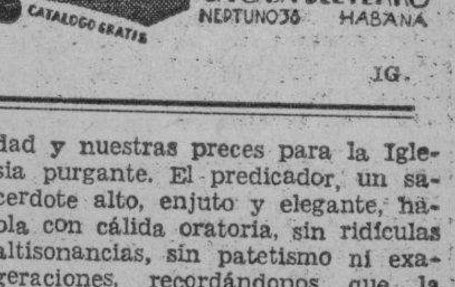

IG.

FOLLETIN 8

RAFAEL PEREZ Y PEREZ

DUQUESA INES

(De venta en la Librería de Wilson, Obispo 52. Teléfono A-2298).

1º DE FEBRERO 1934

EDITORIAL JUVENTUD, S. A.

...negación de la generosidad y el ...rendimiento... Si algún enemi... ...de esta religión de la amistad me ...gara a mí su existencia, le lleva... ...junto al doctor Malverde.

—Es pronto—aún—dirían algunos ...elosos si me oyesen.—Ya brotará ...llama del egoísmo con el nombre ...slumbrante de amor. Entre una ...ujer y un hombre jóvenes, no pue... ...haber amistad.

—¡Mentís! —diría yo. —Vosotros ...éis que las almas sólo pueden ...tir la amistad cuando la vida, al ...scurrir los años, apagó en ellas ardores y pasiones. Os engañáis. Las almas selectas saben y gustan de ese sentimiento que se eleva sobre la pequeñez de las concupiscencias y los deseos sensuales para saborear afectos más delicados y más puros. La amistad, como la caridad, da y no pide. Es manjar exquisito que no está al alcance de todos. Por eso los espíritus mezquinos o groseros no lo comprenden; por eso se alarman, pudorosos e incrédulos, ante ciertas amistades altísimas de hombres y mujeres, cuya grandeza jamás podrían juzgar, forrados de egoísmos, de sospechas y de malos pensamientos, como están por desgracia. ¡Desdichados!

Madrid, 30 de octubre.

Hoy he salido un rato a tomar el sol, con el grato acompañamiento de Ciriaca. Como ahora ya no tengo automóviles ni coches, he ido democráticamente en el tranvía. ¡Qué asombro! Me parece que vivo en un mundo nuevo. De tal manera desconozco el nuevo medio.

Clariaca me acompañaba satisfechísima, complacida y hasta engreída de su misión de señora de compañía. Yo iba un poco asustada y recelosa, temiendo siempre tropezarme con algún aristócrata conocido, amigo de otros tiempos, sin pensar, tonta de mí, que a las diez de la mañana, los que antes fueron mis colegas, los que yo llamé mi familia, duermen como benditos, salvo raras o pocas excepciones.

En las umbráticas alamedas del Retiro, la lluvia de los días pasados y el sol esplendoroso de hoy han despertado a la vida caprichosa flores de otoño que bordan sobre los tapices de verduras maravillas de figuras y de color... Cantan infinidad de pájaros. Lejos, óyese el rumor de aguas que se deslizan suavemente ya en regatuelos cristalinos, ya en surtodores que dejan atónita la fantasía, ora en cascadas que engudejan de espumas las orillas de los remansos, ora en mil hilos sutiles de luna y sol acariciendo las hojas aterciopeladas de los arbustos. Se oye también el vocerío de niños que gritan, de muchachas que ríen.

En la avenida que hemos elegido, sólo se ve a lo lejos a un anciano señor leyendo la prensa, retrepado sobre un banco. El sol trenza jeroglíficos maravillosos al través del boscaje de las arboledas, pero hay ya en la naturaleza no sé qué gesto de cansancio y laciedad que hace presentir la caída de las hojas, el reposar callado del invierno, las escarchas y las nevadas inclementes, que todo lo tronchan. Ya se colorean de tonos secos y cobrizos los arbustos de hoja caduca y se pelan las hortensias y se desnudan las acacias y abren sus colores los crisantemos... He respirado a pulmón pleno, saciándome de luz y de aire, caminando hasta fatigarme, charlando con Ciriaca de muchísimas cosas que me han distraído, y he llegado a casa en el preciso momento en que tía Sinda terminaba de pintar un precioso abanico de encargo.

De mis lecciones aún no sé nada.

Madrid, 1 de noviembre.

Es día de Todos los Santos, húmedo, lluvioso, frío e impresionante. El invierno intenta suplantar el otoño con este anticipo de crudeza. Las campanas doblan con toque funeral desde la dos de la tarde, recordando a los hombres las espeluznantes verdades eternas que tan fácilmente olvidan al hundirse en el fárago de los negocios terrenos, invitando a los vivos a rogar por los muertos...

Para los que tenemos aún abierta la herida de una pérdida reciente, ese doblar insistente de los bronces sagrados es algo tenebrante, que desgarra nuevamente nuestra maltrecha resignación y aviva las rebeldías y desesperaciones.

Al ver pasar ante la vidriera la procesión de personas indiferentes que van al cementerio, como si fuesen a una feria, he sentido en mis nervios una tremenda crispación. Como Cristo a los mercaderes del templo, yo azotaría a esta turba de saltabancos o trotacalles que ofende con su jocunda romería la trágica quietud del cementerio. Los que realmente lloramos y amamos a nuestros difuntos, sentimos algo así como el dolor infamante de una guantada al ver pasar a la Vida inconsciente y ufana, sobre las cenizas sacrosantas de las sepulturas. Me ofende el alarde pagano de las flores, de las luces eléctricas, de los cintajos ridículos.. Vanidad, pompa inútil que nada supone ante la grandeza augusta de lo eterno, que en nada alivia a las almas detenidas por la divina Justicia en el lugar de expiación... Esas pobres almas que piden a gritos sufragios eficaces para abandonar prestamente su cárcel, no pueden agradecer, por innecesarios, esos homenajes de visualidad y de pompa.

Nunca me parece tan llena de piedades la religión católica como en este día evocador, en que doblando sin cesar las campanas, llama al corazón de los vivos demandándoles una plegaria por amor de los que fueron. Amigos o enemigos, deudos o extraños, ¿qué más da? Por todos ruega.

Hoy hubiese querido yo postrarme ante el panteón de Monroy y orar y llorar sobre la tumba amada, pero hasta de ello me priva la actitud de mi suegra. Se llevó el hijo y le dió sepultura junto a sus mayores en la capilla del legendario castillo. Desde la histórica mansión solariega bajará al recinto de la muerte, guardará allí su eterno sueño y rogará por él sin pensar que otra mujer a quien Dios y las leyes concedieron el derecho de llamar suyo al duque de Monroy, padece el dolor sin consuelo de llorarle muerto, sin poderse arrodillar ante su sepulcro... He ofrecido la comunión, la plegaria, por el descanso eternal del que me fué querido sobre todos. Ya su alma estará purificada en la amable compañía del angelito que Dios se llevó al cielo...

Rogad por mí, hija desprendida que rueda por el mar de la vida; rogad fervorosamente por aquélla que tanto os amó; pedirle a Dios que nos reúna en el abrazo de su misericordia algún día cuando acabe esta peregrinación de dolores.

Harta de ver el desfile de carruajes y esa inacabable muchedumbre cargada de flores y lazos, me he puesto mis velos de luto, tomando con tía Sinda y Ciriaca el camino de San Ginés. Fué mi parroquia, y le profeso un singular cariño.

Allí, recogidamente, he seguido los oficios en la penumbra solemne y ma vestática. Millares de cirios refulgían en los altares en sufragio de los difuntos. En el altar mayor, tapizado de negros crespones, un Cristo en la agonía reclamaba, trágico en su amor y en su muerte, nuestra piedad y nuestras preces para la Iglesia purgante. El predicador, un sacerdote alto, enjuto y elegante, habla con cálida oratoria, sin ridículas altisonancias, sin patetismo ni exageraciones, recordándonos que la muerte acecha en nuestro torno, exhortándonos al rectificar nuestros yerros...

Cuando baja del púlpito, el órgano, tremante, rompe en un acorde que parece el sollozar de una garganta sobrehumana... Y majestuoso, amplio, grande, el Dies irae de Perossi llena las naves del templo. El miedo a lo desconocido, el horror a este misterio del más allá, palpita en el ambiente y ronda nuestras almas.

Madrid, 2 de noviembre.

—¡Inés... doña Inés!

La voz del doctor Malverde se oye, llena y armoniosa, en el jardín. Muchas veces me embroma llamándome doña Inés. Abro la vidriera. Entre el boscaje de los tamarindos, lo diviso envuelto en la bata de clínica, sujeto a la cabeza el espejo frontal y con el fonedoscopio en la mano,

M.E.C.D. 2016

¿EN CAMINO DE LA GUERRA, O DE LA PAZ?

Por C. C. MARTIN

NUEVA YORK, (SIPA).—Lo que venía esperando desde hacía mucho tiempo, ha sucedido al fin Alemania ha arrojado el guante y demanda paridad de armamento terrestre, marítimo y aéreo con las grandes naciones europeas. A los quince años de habérsele ratificado, el Tratado de Versalles ha dejado de existir, tal como el de Viena, que puso fin a las guerras napoleónicas, fué hecho trizas a los quince años de firmado, cuando Bélgica consumó su independencia. Y así como en el siglo XIX no podía haber paz mientras prevaleciera la supresión del principio de nacionalismo, que el Tratado de Viena imponía, así tampoco podía haberla mientras prevaleciera la negación del principio de igualdad que el Tratado de Versalles impuso.

Hoy se oye el redoble de tambores por toda Europa, las cornetas han tocado generala, las fábricas de pertrechos de guerra trabajan día y noche, la imaginación de los pueblos se halla encendida, el espíritu es presa de emociones intensas, y no hay profeta que acierte a augurar lo que tiene reservado el porvenir. Pero la oportunidad está allí, extraordinaria, de erigir un edificio sólido, una fortaleza inexpugnable—hasta donde pueden serlo las fortalezas— que garantice la paz mundial. La Guerra Magna pudo haber sido evitada, como puede serlo también la guerra, mayor aún que aquélla, que todo el mundo teme. No hay en Europa país alguno, ni la misma Alemania—dígase lo que se diga—que desee la guerra. ¿Por qué no ha de ser posible enderezar los entuertos económicos, políticos y geográficos del Tratado de Versalles, y conservar la paz?

No hay avenimiento alguno entre las naciones europeas que se le han enfrentado a Alemania. Inglaterra se opone terminantemente a tomar parte en pactos bilaterales o multilaterales de defensa o agresión. Rusia anhela un convenio oriental que la proteja de Alemania, en tanto que Polonia teme a la vez a Rusia y a Alemania. Francia e Italia se hallan en desacuerdo en muchas cosas. Y, por otra parte, Hitler se encuentra en un foco de presión inmensa que clama por nuevos horizontes económicos, que no es posible obtener dentro de los actuales confines de Alemania; pero ésta sólo podría ensancharse por la cuenca del Danubio, por los Balkanes y por el sur de Rusia. Hitler sabe muy bien que o se ensancha Alemania o tiene que hacerle frente a grandes peligros; pero el problema es tanto más arduo cuanto que las grandes potencias parecen estar resueltas a impedir esa expansión.

Mucho se habla de los anhelos pacifistas de Europa, pero es de dudar que se hayan generalizado lo bastante para impedir la guerra. Los alemanes han dicho por boca de sus adalides lo que a primera vista parecería una paradoja: que quieren vivir en paz, sin que por ello sean pacifistas; y si es cierto que entre los países del bando contrario hay un gran movimiento pacifista, también lo es que las uniones obreras de los mismos les temen a los nazi y saben que de extenderse el nazismo por toda Europa se vendrían por tierra todas sus esperanzas. El pacifismo de la clase media sola resultaría impotente.

No cabe duda de que la agitación actual es el resultado del espíritu nacionalista que priva hoy en todo el mundo y particularmente en Europa. Mientras Alemania estuvo recibiendo fondos de empréstitos colocados en el extranjero, no parecía sino que hallábase en camino de recobrar el puesto que le corresponde entre las grandes potencias, por medios normales. Las cláusulas del Tratado de Versalles iban modificándose gradualmente, el mundo estaba dispuesto a ayudar a Alemania, y a medida que el comercio de ésta se tornaba más activo y se iba extendiendo la ocupación entre sus trabajadores, cimentábanse más y más cada día las bases en que se asienta la república, que iba irguiéndose así más y más vigorosa. Pero, desgraciadamente, la crisis económica mundial vino a poner fin a ese estado de cosas; surgieron por doquiera, amenazadores, esos monstruos que llamamos murallas arancelarias, vió así Alemania desvanecerse sus mercados, multiplicáronse incesantemente las dificultades con que hubo de habérselas el cambio monetario internacional y se tradujo todo ello, de hecho, en un bloqueo económico.

Y surge entonces Hitler, fruto natural de estos tiempos, un hombre que ha logrado soldar, por decirlo así, al pueblo alemán en un solo y gigantesco bloque. Lógico era que al ver Hitler aumentar su poderío y popularidad, cobrasen alas sus aspiraciones en pro de la nación. La crisis económica mundial ha venido, pues, a favorecerlo. Porque son tantos los problemas internos con que tienen que habérselas hoy los países todos, se ha debilitado tanto el organismo financiero con el derrame de los últimos seis años, y es a tal punto pavorosa la situación social de nuestros días, que todo podría desear el mundo menos otra guerra, de la que no podría esperarse otra cosa que un verdadero caos universal.

Uno de los más lindos parajes de la tierra es el lago Mayor, sito parte en Suiza y parte en Italia. En la extremidad septentrional se halla la encantadora villa de Locarno, en la cual se reunieron hace diez años los representantes de los países que en la guerra mundial eran conocidos como los aliados, con el fin de darle asiento a Alemania en la sala de la casa de la familia internacional, y se concertó allí un tratado, por medio del cual se comprometían Francia y Alemania a someter a arbitraje todas sus disputas. Y un buen día del mes de octubre, después de firmarse el tratado, aparecieron en la pantalla del cine mundial, haciéndole marco el de una espaciosa ventana, iluminados desde el cielo por el supremo foco de luz, que parecía haber reconcentrado en ellos todos sus gloriosos rayos para que resaltara mejor el cuadro, el Dr. Hans Lúther y Arístides Briand, unidos en fraternal abrazo y anunciándole así al mundo que Alemania y Francia se habían comprometido a no volver a pelear jamás. Después de ese hermosísimo espectáculo—de cinematógrafo mundial—Alemania ingresó en la Liga de las Naciones.

En ese mismo lago, de la parte de Italia, se halla el pueblo de Stresa, y allí se han reunido ahora los representantes de la Gran Bretaña, Francia e Italia, para ver de abrirle paso a esa diosa ante la cual todos nos inclinamos reverentes; pero a espaldas de la cual todos parecemos empeñados en tirarle de los cabellos: la Paz. Sólo que hoy la situación es muy otra. Los alemanes, que fueron a Locarno de rodillas a pedir que se les dejara entrar en la Liga, se han salido de ésta dándole, al salir, un empellón a la puerta; el **Reich**, que hubo de suplicar tímidamente en aquel entonces que se le permitiese un modesto aumento de tropas en su Guardia Nacional, está hoy creándose un ejército de 600,000 hombres. Los alemanes, a quienes se les prohibió tener un solo avión militar, acaban de hacer una demostración aeronáutica sobre Berlín con 150 aviones de bombardeo. El problema de hoy consiste en defender de Alemania a los demás. La misión de Locarno fué la de proteger contra los demás a Alemania. Dícese que después de la conferencia de Stresa habrá otras reuniones, quizás muchas, en que se halle representada Alemania. Tal vez se llegue al fin a formular la receta destinada a curar a Europa de sus males. Pero lo que está fuera de toda duda es que la guerra que acabaría con todas las guerras y que prepararía al mundo para el imperio de la democracia, esto es, que debía dar por resultado, según la famosa frase de Woodrow Wilson, **to make the world safe for Democracy**, fracasó ignominiosamente en todos sus propósitos, fingidos o reales.

El pueblo estadounidense tiene fe en que, de estallar un conflicto armado en Europa, no tomará él ingerencia alguna. Eso mismo creyó en 1914. Pero el hecho es que el aeroplano ha venido a dar al trate con el aislamiento geográfico, que ahora mismo estamos extendiendo nuestras líneas aeronáuticas a través del océano Pacífico, cosa que el Japón ve con muy malos ojos; que estamos aumentando nuestras fuerzas terrestres, navales y aéreas, que tenemos costas en dos océanos, y que no hay poder humano capaz de evitar que nos envolviese el remolino.

Treinta y seis pactos de garantías y no intervención se suscribirán en Roma

HOY SE INAUGURARA EL "TRIDUO DE LA PAZ"

140 misas se ofrecerán por la paz mundial

El Papa estará representado en Lourdes por el Secretario de Estado Monseñor Pacelli

LOURDES, abril 24. (AP).—Durante setenta y dos horas ofrecerán oficios consecutivas en esta ciudad, en la milagrosa gruta de la Aparición de Nuestra Señora, 140 misas, en que se harán rogativas, en el cánon, por la paz del mundo, incitándose a la cristiandad entera a elevar preces por la conservación de la amistad entre las naciones. Concurrirán obispos del mundo entero a decir sus oraciones ante la imagen de María Inmaculada, en especial devoción de clausura del Año del Jubileo y del Siglo XIX de la muerte del Redentor.

El tríduo de la paz tiene una significación especialísima para el orbe católico, debido a la situación particular en que Europa se encuentra en estos momentos.

El Santo Padre se hallará personalmente representado en su legado, el Cardenal Camarlengo y Secretario de Estado, Pacelli. De todos los países del mundo vienen peregrinos, para alcanzar las indulgencias ofrecidas a los fieles que vengan a la milagrosa gruta pirenáica.

Figuran entre los príncipes de la Iglesia que han venido, el obispo de Salt Lake City, Monseñor Kearney, el de Antigonish, Nueva Escocia; Monseñor James Morrison, el de La Paz, Siffert, el de Montevideo, y otros prelados.

La familia de Borbón-Parma, a la cual pertenece Zita de Hapsburgo, ha venido casi íntegra, contándose entre ella a la misma ex-emperatriz.

A pesar de las lluvias que han estado castigando a la ciudad, los obreros no han cesado de laborar en erigir los arcos de triunfos bajo los cuales pasará el Cardenal Pacelli. La gruta, durante las funciones, estará iluminada por millares y millares de bujías eléctricas.

HONORES MILITARES AL LEGADO

NIZA, Francia, abril 24. (AP).—Debido a que el Cardenal Eugenio Pacelli, como legado pontificio, ostenta en el protocolo categoría de soberano extranjero, se le concedieron honores militares a su paso por esta ciudad, camino de Lourdes. El Ministro de Estado sin cartera, M. Louis Marín, rindióle las cortesías protocolarias en nombre del Gobierno francés. Monseñor Pacelli, además, como Secretario de Estado del Santo Padre, tiene derechos a honores militares. Desde 1801 no venía a territorio francés tan importante personalidad de la Santa Sede.

ESTAN RESTABLECIDAS LAS 5 GEMELAS DIONNE DE LA AFECCION CATARRAL

CALLANDER, Ontario, abril 24. (AP).—Los tres médicos que acaban de examinar a las quíntuples de los esposos Dionne han declarado que las chicas se encuentran ya restablecidas del catarro que las afectara, continuando el proceso de aumento de peso, conforme a su edad y a los módulos generales de crecimiento.

Siguiendo la costumbre tradicional, centenares de niños de Washington piden los huevos pascuales al Presidente

Siguiendo la tradición, unos cuantos centenares de niños de Wáshington, D.C., se presentaron en la Casa Blanca a solicitar que les entregasen unos huevos pascuales. En la foto, la alegre parvada, en los momentos de hacer su aparición el Presidente Roosevelt, en una de las ventanas.—(Foto AP).

Inglaterra convocará a una conferencia a los Dominios, con el objeto de saber si cuenta con su aquiescencia a los compromisos de Locarno

En la proyectada reunión de funcionarios de los Dominios Ingleses no se tratará del problema de las defensas de los mismos. En caso de guerra Nueva Zelandia irá a ella

LONDRES, abril 24. (AP.).—El temor de que las obligaciones adquiridas por la Gran Bretaña, según se ha sabido en los centros bien enterados, de que el Gobierno haya formulado planes para la celebración de una conferencia acerca de la defensa del Imperio entre los funcionarios de los Dominios y los ministros británicos durante las próximas semanas.

Un alto funcionario dijo hoy, que los primeros ministros de Canadá, Australia del Sur, Nueva Zelandia, Suráfrica, Rhodesia y Norte de Irlanda, que se reunirán en esta capital con motivo de las fiestas del jubileo de Su Majestad, estudiarán las siguientes cuestiones:

Primera: La política que debe adoptar la Gran Bretaña en relación con los asuntos continentales.

Segundo: La actitud que ha de tomarse frente a las demandas formuladas por Alemania que desea disponer de colonias.

Mientras tanto, el «Daily Mail», haciéndose eco de comentarios que ha oído en otros centros, indica que las obligaciones contraídas por la Gran Bretaña en virtud del Tratado de Locarno, fueron reiteradas en la conferencia italo-franco-británica celebrada en Stresa, y agrega:

«A menos de que los Dominios estén de acuerdo con nosotros en esa cuestión, los compromisos contraídos en el Tratado de Locarno constituirán un grave peligro para la unidad imperial. Ningún dominio podría mantener la neutralidad a menos de que declarase su separación del Imperio.

«Es, por tanto, urgentemente necesario poner a prueba la opinión de los Dominios. Si éstos se muestran contrarios al Tratado de Locarno, entonces solamente le quedará al Gobierno británico un solo camino: denunciar ese Tratado.»

Con respecto a las cuestiones de la política exterior británica y la defensa imperial, los Dominios están en contacto constante con este Gobierno, pero se cree probable que la presencia de varios primeros ministros en esta capital se aprovechen para tratar informalmente de tales cuestiones.

El Primer Ministro, R. B. Bennett, del Canadá, llegará hoy, y J. B. M. Hertzog, de Suráfrica, el lunes. J. A. Lyons, de Australia, se halla en Dublín; R. L. Butler, de Australia del Sur, en Londres; G. M. Huggins, de Rhodesia, en camino a esta capital en aeroplano; G. W. Fornes de Nueva Zelandia, en Canadá, en viaje a Londres, mientras el Vizconde Craigavon del Norte de Irlanda se espera que llegue pronto. También se espera la visita de Sir Joseph Vhore, representante del Gobierno de la India.

Las insistentes demandas de Alemania para que se le devuelvan las colonias, probablemente será uno de los temas más importantes de la conferencia, según se predice en algunos círculos, especialmente con los delegados de Suráfrica y de otros territorios africanos.

El representante del Sur de Rhodesia, que aboga por la creación de los Estados Unidos de Suráfrica, se supone que ha de estar particularmente interesado en el status de la que fué colonia alemana de Tanganyika, que forma parte actualmente del Africa Oriental británica.

OTTAWA, abril 24. (AP.).—El Primer Ministro de Nueva Zelandia, G. W. Forbes, en una entrevista concedida hoy en esta ciudad enunció que no es atribución de los gobernantes de los estados británicos que habrán de congregarse en Londres con motivo de las fiestas del regio jubileo, el tratar de la cuestión de las defensas de los dominios. Comentando despachos de Londres en el sentido de que los ministros que se reunirían en Londres trataran con los encargados de las defensas nacionales de las cuestiones que se refieren a los problemas militares de los Dominios, Forbes anunció con una frase cortante, que contiene todo un programa político cual será la conducta de los estados del Imperio en esa materia:

—Si la Gran Bretaña entra en guerra, los dominios también entraremos en ella.

Dijo que ya Sir John Simon había tenido al corriente a los representantes de los dominios de las gestiones que se habían hecho en Alemania y otras partes para la consolidación de la paz del mundo, sin que en Nueva Zelandia o en otra parte alguna se tratase para nada de no participar en un conflicto en que Inglaterra se viese envuelta.

En otras fuentes se han tenido las mismas intimaciones, de que ahora no se tratará en Londres de ningún problema concerciente a las defensas, valiéndose de la ocasión de que se encontrarán en la capital británica todos los representantes del Imperio, para festejar el primer cuarto de siglo del ascenso de Jorge V, al trono.

En la Cámara de los Comunes, Sir George Perley, Primer Ministro adínterim, respondió al leader liberal, Mackenzie King, que, desde luego, se tratarán esos problemas incidentalmente sin que se haya convocado conferencia alugna para tratar del asunto.

Las huelgas existentes en el Sur de Illinois plantean el problema de escasez de agua

Varias plantas industriales se encuentran ante el grave problema de poder mover sus plantas. Dos mil empleados de una fábrica quedaron en la calle al ser cerrada aquélla

NUEVA YORK, abril 24. (AP).—Los acontecimientos han tomado un sesgo optimista en relación con la huelga de la fábrica de aperos de labranza de Racine, Wisconsin, pero no ha ocurrido ninguna novedad que permita vislumbrar la solución de las huelgas de Omaha y Toledo y las que existen en el Sur de Illinois.

Frank Sihorsky, presidente de la Unión Industrial de Wisconsin, confía que la huelga de los obreros de J. I. Case en Racine, quede solucionada rápidamente, en vista de que el Vice-presidente de la firma, H. B. Biggett, ha anunciado que los representantes de la compañía conferenciarán con los líderes del gremio que decretaron el paro el 13 de marzo. Hasta ahora no se ha señalado la fecha para esa entrevista.

Se han registrado actos de violencia y se temen nuevas reducciones en los ya desorganizados servicios de algunas secciones afectadas por la huelga de los empleados de compañías de servicio público en el Sur de Illinois. Entre los obreros en huelga en esas secciones se hallan los del acueducto que suministra agua a cinco poblaciones y los de varias plantas industriales de East St. Louis. La fábrica de la Western Carttridge Company en East Alton ha sido clausurada y 2.200 empleados han quedado sin trabajo debido a que no llega suficiente voltaje a las máquinas de la fábrica. Las bombas de la fábrica de cartuchería suministraban agua a East Alton, Roxana y Wood River, pero en vista de que no llega suficiente energía eléctrica a las mismas, la fábrica ha decidido cerrarla.

El Alcalde W. C. Straube de Edwardsville ha pedido a los residentes que hagan la mayor economía en el consumo del agua. El servicio de los ascensores se ha suspendido.

Straube y la Cámara de Comercio de Belleville se han dirigido al Gobernador Henry Horner, de Illinois, pidiéndole que intervenga en el conflicto.

En Danville, Illinois, los huelguistas rompieron a pedradas los cristales de los tranvías, así como de la residencia de un alto empleado de la Compañía del Gas. Cinco huelguistas de la Illinois Power and Light Corporation, fueron arrestados por haber destrozado dos tuberías de conducción de Gas. Los vecinos de Mr. Vernon y Centralia, en Illinois, —que se hallan sin gas desde el 3 de abril— han visto defraudadas las esperanzas que tenían en la reanudación del servicio cuando los empleados agremiados se negaron a aprobar un plan en virtud del cual se iba a hacer cargo de la fábrica la Cleveland Gas Machineri Co.

Un servicio limitado de tranvías se ha reanudado en Omaha, después de una paralización completa durante cuatro días, causada por una huelga de 400 empleados.

48 organismos para distribuir $4,800 millones

Ese núcleo tendrá una sola dirección, pero aún no se nombró al que la ocupará

WASHINGTON, abril 24. (AP).—El presidente Roosevelt ha dispuesto que los fondos autorizados últimamente por el Congreso para dar trabajo de auxilio a los indigentes, por valor de $4.800.000.000, se distribuyan mediante 48 organismos burocráticos que ya existen, amén de crearse nuevas oficinas que se encargaran de la administración de fondos tan importantes. Hasta mañana, sin embargo, no se decidirá quien habrá de ser el dirigente del núcleo que concentrará bajo una sola dirección las funciones de esas dependencias del Estado.

Se establecerán, a los efectos técnicos de la distribución del dinero, tres oficinas: una para la eliminación de cruces de caminos, otra de electrificación rural y una tercera de mejoramiento del agro.

Se dará empleo en ellas tres a muchos burócratas.

Mientras tanto, se discute en el Capitolio la conveniencia de que se restituya en los presupuestos navales la suma de $29.380.000 que se destinaban en el proyecto original a la construcción de barcos de guerra y la cual fué reducida en un 50 por ciento, por la creencia de que en una próxima Conferencia Naval pudiera llegarse a un acuerdo para restringir el tonelaje de las armadas.

Lea AVANCE todas las tardes. Dirigido por José I. Rivero

Se cree que en la conferencia de mayo, Polonia no aprobará más que la convención general

En la próxima reunión de los Estados danubianos no se tratará de rearmamentos ,a causa de la oposición de la Peq. Entente de Yugoeslavia, Checoeslovaquia y Rumania

PARIS, abril 24. (AP.) — Se tiene conocimiento de que en la conferencia que se efectuará a mediados del mes de mayo en Roma, entre los representantes de Francia, Italia, la Gran Bretaña, estados de la Pequeña Entente, Bulgaria, Hungría y Austria, con asistencia acaso de Alemania también, se discutirá un proyecto de pacto de no intervención y ayuda mutua destinado a garantizar la integridad territorrial y la independencia de Austria aplicándose sanciones a los Estados que violen sus capitulaciones. Se llamará también como garantes a Rumania y Polonia. Los términos del tratado serán semejantes al convenio ruso-francés, entrando todas las naciones en el sistema de garantías recíprocas.

Todavía no se sabe si Alemania decidirá enviar un representante a esas pláticas, pero en cuanto a Polonia, se tiene conocimiento de que el Gobierno de Varsovia se hará representar por el ministro de relaciones Exteriores, José Beck.

En el tratado se prohibirá también la intervención de un Estado en los negocios internos de otro.

La Gran Bretaña, aparentemente, no se hará representar por un plenipotenciario, sino por un observador, aunque nada se ha resuelto sobre el particular. El acuerdo es directo entre Francia e Italia, y resulta de los pactos del 7 de enero, firmados durante la visita de Laval al Duce Mussolini.

Se sabe que la cuestión del rearme de Austria, Hungría y Bulgaria, no se tratará en estas pláticas, sino que habrá de dejarse para la consideración oportuna y posterior por la S. de las N., de la manera en que se determina para la modificación de los tratados de paz.

Además, es del conocimiento general que esta conferencia será de siete potencias, pero no se fijara con exactitud su programa y aun acaso la fecha de su reunión, sino cuando tanto Laval como Mussolini se encuentren en la certeza de que los convenios de garantías que se propondrán allí serán aceptados por todos, por lo menos en su aspecto general.

Se sabe que primero que nada se concertará una convención general, en la cual firmarán todas las partes, comprometiéndose a no intervenir en otros países. Desde luego, esta convención será la que contenga el principio general de la defensa de la integridad territorial y la soberanía de Austria.

Polonia y Hungría han dado ya su consentimiento en principio solamente al proyecto que, según se asegura, ha sido redactado ya, y al cual han asentido las restantes partes. Alemania, según la impresión general ha querido tener primero una explicación cumplida del valor de la cláusula de la «no intervención.»

Después se celebrarán tratados bilaterales entre las partes, conteniendo sanciones para los que violen esos instrumentos, y que serán posiblemente las mismas que se definen en el convenio de los Soviets. En total, se suscribirían treinta y seis pactos, aunque se estima, por ejemplo, que Polonia sólo suscriba la convención general.

NO SE TRATARA DEL REARMAMENTO EN LA CONFERENCIA DANUBIANA

ROMA, abril 24. (AP.)—El rearmamento de Austria, Hungría y Bulgaria, según se ha sabido hoy, no se discutirá en la próxima conferencia de los Estados danubianos a causa de la oposición de la Pequeña Entente, constituida por Yugoeslavia, Checoeslavia y Rumania.

Antes de que las naciones de la Pequeña Entente consientan en discutir esa cuestión, al decir de los círculos diplomáticos, se habrán de firmar un pacto general de seguridad del Danubio y además varios otros pactos regionales.

Esto significa que Hungría, con la cual está principalmente a la greña la Pequeña Entente, debe antes que nada entrar a formar parte de un sistema de seguridad con Austria, la Pequeña Entente, Italia y Francia.

Como quiera que esos pactos tendrán la finalidad de garantizar las fronteras existentes, Hungría tendrá que abandonar sus pretensiones a la revisión de las cláusulas territoriales del tratado de Trianón.

Aunque en los círculos italianos se volvía a insistir esta noche en que Rumanía no será invitada a participar en la conferencia danubiana a menos de que se planteen en ella las cuestiones del rearmamento, los diplomáticos de la Pequeña Entente dicen que Francia e Italia han decidido ya extender las invitaciones a Rumanía y Polonia.

Las negociaciones diplomáticas o «sondeos» han comenzado ya entre las naciones que estarán representadas en la Conferencia. Las primeras informaciones indican una aprobación general de los pactos de seguridad y de no intervención, pero parece que han surgido profundas dificultades en relación con el rearmamento.

La "Rosenbaum Grain Co." ha pedido quiebra

El juez impidió a la Junta de Comercio que suspendiera los privilegios comerciales

CHICAGO, abril 24. (WP). — La Junta de Comercio estuvo cerrada hoy mientras los funcionarios trataban de solucionar los problemas planteados por la petición de quiebra de la Rosenbaum Grain Corporation.

Las actividades cesaron también en Kansas City, St. Louis y Toledo, pero las cotizaciones en Minneapolis y Winnipeg sufrieron sólo moderadas bajas y las acciones en la Bolsa de Nueva York exhibieron alguna nerviosidad causada por la situación en Chicago.

El juez federal William H. Holly, que recibió la petición de reorganización, hecha de acuerdo con la ley de quiebras federal, estudió hoy el asunto y se negó a modificar la orden que había dictado impidiendo a la Junta de Comercio que suspendiera los privilegios comerciales de la Corporation, aunque se tiene entendido que la corporación se ha comprometido a no realizar más transacciones a su nombre hasta que se lleve a cabo la reorganización.

Paraguay espera que la batalla del sector de Boyuive, iniciada hace ya ocho días, sea decisiva

El alto mando paraguayo considera que han fracasado los objetivos de la ofensiva boliviana, al ser rechazada en el sector de Villa Montes, siguiendo el avance en Boyuive

LA ASUNCION, Paraguay, abril 24. AP.—Existe la opinión de que la batalla que se viene desarrollando en torno del Fuerte Boyuive habrá de terminar en un hecho decisivo de armas, que ponga término acaso a la lucha en el Chaco Boreal. En esta capital se cree que el general Peñaranda, que manda las huestes bolivianas, ha hecho entrar en liza todos los elementos veteranos de que dispone, con el fin de mitigar la presión que se deja sentir sobre las líneas fortificadas de Villa Montes. Se viene combatiendo desde hace ocho días sin parar, mas, aun se considera que habrán de pasar varios más hasta que se defina el sesgo de la lucha, que toma ya caracteres desesperados.

No se tenía memoria de tan rápido combatir en los tres últimos años de pelea, en el Chaco.

FRACASARON LOS OBJETIVOS DE LA OFENSIVA BOLIVIANA

ASUNCION, Paraguay, abril 24. AP.—El ministro de Defensa anunció hoy que tres ataques bolivianos fueron rechazados en el sector de Villa Montes, mientras que el avance de los paraguayos en Boyuide continúa.

En los círculos militares se opina que la ofensiva boliviana iniciada por el general Peñaranda el 17 de este mes, tenía dos objetivos que eran: Primero, recuperar el camino de Villa Montes a Santa Cruz para defender a Santa Cruz, y segundo, mejorar las posiciones en el caso de que cesaran las hostilidades debido a la intervención amistosa de las naciones suramericanas.

Agrégase que los propósitos de Peñaranda fracasaron debido a que los paraguayos llevaron a cabo una contra-ofensiva con combates sangrientos cerca de Boyuibe.

Se pretendía asesinar a un Gral. panameño

PANAMA, abril 24. (AP).—Despachos de Managua consignan que el teniente Abelardo Cuadra y varios soldados se encuentran bajo sentencia de muerte que aguarda confirmación para ser cumplida, por haber tramado una conjura contra la vida del general Anastasio Somoza, jefe de la Guardia Nacional.

El atentado se frustró el 14 de abril pasado, según los informes que en esta capital se poseen.

PANAMA, abril 24. (AP)—El Presidente Arias aceptó la dimisión del Secretario del Tesoro, Enrique A. Jiménez, el cual ha sido postulado candidato a la Presidencia de la República por el Partido Liberal Doctrinario, que participará, bajo la dirección del Presidente, en los comicios de 1936.

Quince mil obreros enviará Italia para realizar obras como medidas de precaución

El total de trabajadores y de soldados que se enviaron ya al Africa Oriental se acerca a cuarenta y cinco mil y ayer tarde salieron dos barcos llevando tres mil hombres

ROMA, abril 24. (AP).—El periódico «Giornale D-Italia» dice hoy que las colonias de Eritrea y Somalia en el Este africano están realizando grandes obras públicas como «medida de precaución».

Agrega que más de 7.500 obreros se enviarán al Africa Oriental, donde las colonias italianas y Abisinia han tenido rozamientos en la frontera, además de un número igual de trabajadores contratados ya que se enviarán al Africa en lo que resta de mes.

Los obreros blancos se enviarán a la Eritrea, dice el periódico y unos mil nativos han sido llevados desde Libia a Somalia, donde el clima es más riguroso.

El vapor «Colombo» salió de Nápoles esta tarde para el Africa oriental con dos batallones de dos mil soldados del ejército regular. El vapor «Nazario Sauro» zarpó poco después con más de mil obreros a bordo.

Al mismo tiempo los vapores «Campidoglio», «Cabdiano» y «Bárbara Rigo» comenzaron a recibir a bordo hombres y material. Los obreros voluntarios fascistas están concentrándose en Nápoles desde todas partes del Reino a fin de prepararse para embarcar.

El total de tropas y obreros que se han enviado ya al Africa oriental se acerca a 45.000 hombres.

Precauciones de Italia en parte del Tirol

INSBRUCK, abril 24. (AP).—Despachos procedentes de Bolzano anuncian que las autoridades italianas del Brénero han dispuesto la adopción de importantes medidas de policía en la línea fronteriza del Tirol Meridional, con el fin de evitar el contrabando de explosivos y propaganda nazi, en esa región. Dícese que los alemanes han estado intentando meter en esa región material de guerra, para desatar una campaña contra las autoridades italianas. En el Tirol Meridional viven 200.000 personas que hablan alemán y que son de origen germánico. Por razones estratégicas, esa zona quedó en poder de Italia como consecuencia del Tratado de Saint Germain.

AYER Y HOY

Por ANTONIO ESCOBAR

YA se sabe que el oprimido de ayer es el opresor de hoy; y vice versa. Del Este de Europa vienen ahora las quejas de las minorías sometidas a la opresión y que en años anteriores fueron opresoras.

Uno de los pequeños grupos más disgustados es el de los macedonios, que por el tratado de Neuilly fué distribuído entre Yugoeslavia, Grecia y Bulgaria.

En teoría los completos derechos culturales y políticos, como los de los ukranianos y alemanes en Polonia y los de los ruthenos en Rumanía, fueron garantizados por el tratado; y en caso de infracción de esos derechos se dió el privilegio de apelar directamente a la Liga de Naciones.

Sin embargo, desde la época de la ocupación, las autoridades griegas y las yugoeslavas han ignorado, según se dice, las obligaciones de los tratados.

Han sido cerradas escuelas y iglesias, del lenguaje nativo, el búlgaro; ha prohibido los libros búlgaros, incluso la Biblia; y según se dice muchos macedonios han sido asesinados o desterrados, so pretexto de actos políticos.

En contraste con esta situación, el estado de cosas ha sido en Bulgaria mucho más favorable a las gentes de otras razas hasta ahora; pero la dictadura creada por el golpe de Estado del 19 de mayo ha sido claramente pro-Yugoeslavia y ha intentado descaradamente el movimiento nacionalista y ha procurado aplastar la naciente tendencia nacionalista macedonia.

Centenares de macedonios han sido presos y muchos internados y la prensa ha sido sometida a una censura muy severa.

Acaso haya exageración en estas quejas, pero aunque sólo sean verdaderas en una pequeña proporción, los macedonios están en su derecho de pedir una investigación internacional hecha por naciones desinteresadas en el asunto.

Pero, en Europa, ¿son de fiar todas las naciones, grandes o pequeñas? La Historia y los tratados lo impiden proceder con imparcialidad absoluta, so pena, en algunos casos de descuidar intereses suyos.

¿Por qué no apelar a los Estados Unidos, que pueden ser absolutamente imparciales, porque no tienen en Europa intereses políticos y procederían, por lo tanto, con absoluta libertad de ánimo?

Sin duda; pero no hay que pensar en eso, porque en Europa no se toleraría que los americanos se inmiscuyeran en asuntos políticos meramente europeos. Lo único que se hará, si se hace, es lo pedido por los macedonios y que es «una investigación internacional a fondo por un grupo desinteresado de naciones.

¿Se dará con ese virtuoso grupo?

M.E.C.D. 2016

MODAS

por M. R. de Fontanills

ELEGANTE vestido de noche de satín color embeleso, donde se admira el corte liso de líneas severas que más favorece a la mujer delgada. La blusa es de tul bordada con perlitas, donde se transparenta la piel

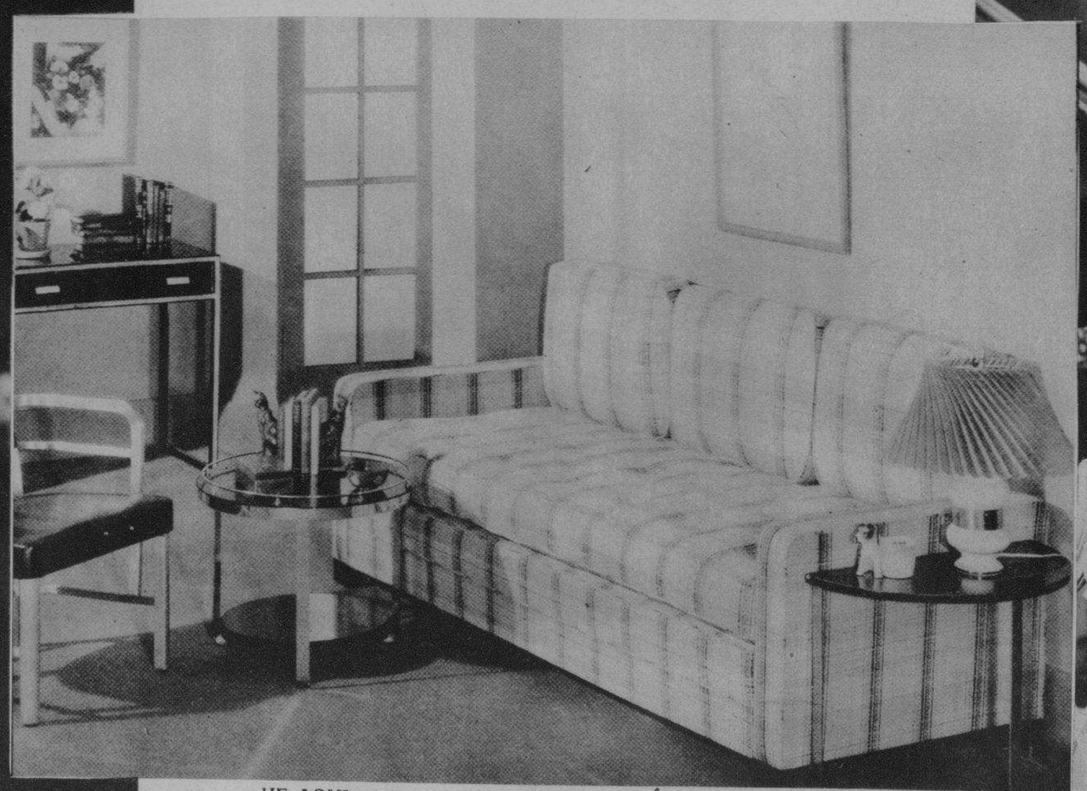

HE AQUI un valioso mueble fabricado por la casa Simmons Company, conocido por "Studio Couche", convertible en cama doble o individual, cuya exhibición y venta la tienen establecida en su sucursal de San Rafael esq. a San Nicolás a precios muy atractivos

JUNE Clayworth, la conocida artista cinematográfica, luce un atractivo y elegante vestido de noche negro con las mangas de tul y encajes incrustados. El escote en el frente es cuadrado mientras en la espalda lleva una abertura hasta la línea del talle

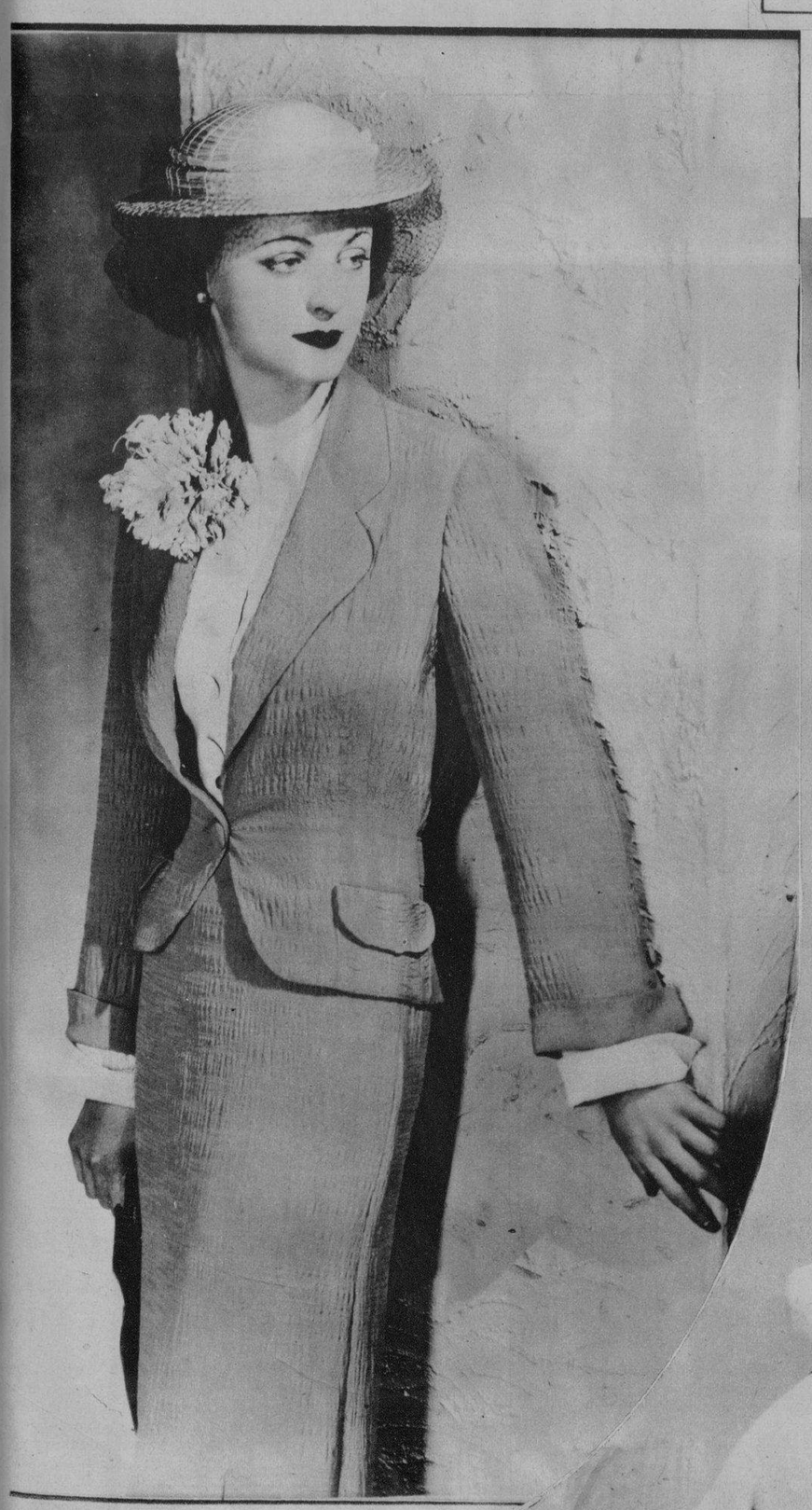

MODELO de traje práctico para la calle. Es de alpaca carmelita con labrado blanco en dibujos originales que resulta muy distinguido en un estilo sastre

BELLO MODELO de traje de tarde en el crepé corrugado que presenta Bianchini de un color azul empolvado, que es el más nuevo. El estilo es sastre, algo entallado en la espalda, con una blusa azul también de un tono más pálido

TRAJE DE TARDE de crepé color violeta en dos tonos combinados. Sobre el vestido luce graciosamente un abrigo de duvertine de corte dolman muy atractivo

M.E.C.D. 2016

CONSERVE SU PERMANENTE BIEN PEINADA
USANDO SIEMPRE
"LA BELLE LATINE"
DE VENTA EN FARMACIAS, SEDERIAS y VIDRIERAS
EXIJA LA LEGITIMA

LOS NIÑOS Pepito y Elena Olózaga y Campany, bellos hijos de un distinguido matrimonio, luciendo unos graciosos trajes de disfraz (Foto D. M.)

LOS BOMBEROS de New York y Brooklyn tratando en vano de salvar un almacén de mercancías de la referida última ciudad que fué pasto de las llamas recientemente. Cuarenta bomberos sufrieron lesiones y tuvieron que ser internados en un Hospital y setenta y cinco personas recibieron quemaduras de gravedad. Hace tiempo que en New York no se registra un siniestro de tan grandes proporciones (Foto W. W.)

FRANCIS Lederer y Ginger Rogers, en una interesante escena de la película "El embrujo de Manhattan", que se estrena mañana viernes en el Teatro Nacional, junto con el nuevo show de "La Vie Parisienne", titulado "Mosaicos Bouché", y la película de actualidad científica "El caso de las cinco gemelas de Dionne"

GRAFICAS de Villaclara. El Secretario de Sanidad, doctor Ituarte, visitando el Hospital "San Juan de Dios", en pose especial para el DIARIO DE LA MARINA junto con el Cuerpo facultativo del mismo y autoridades que le cumplimentaron en su visita (Foto D. M.)

ADMINISTRACION

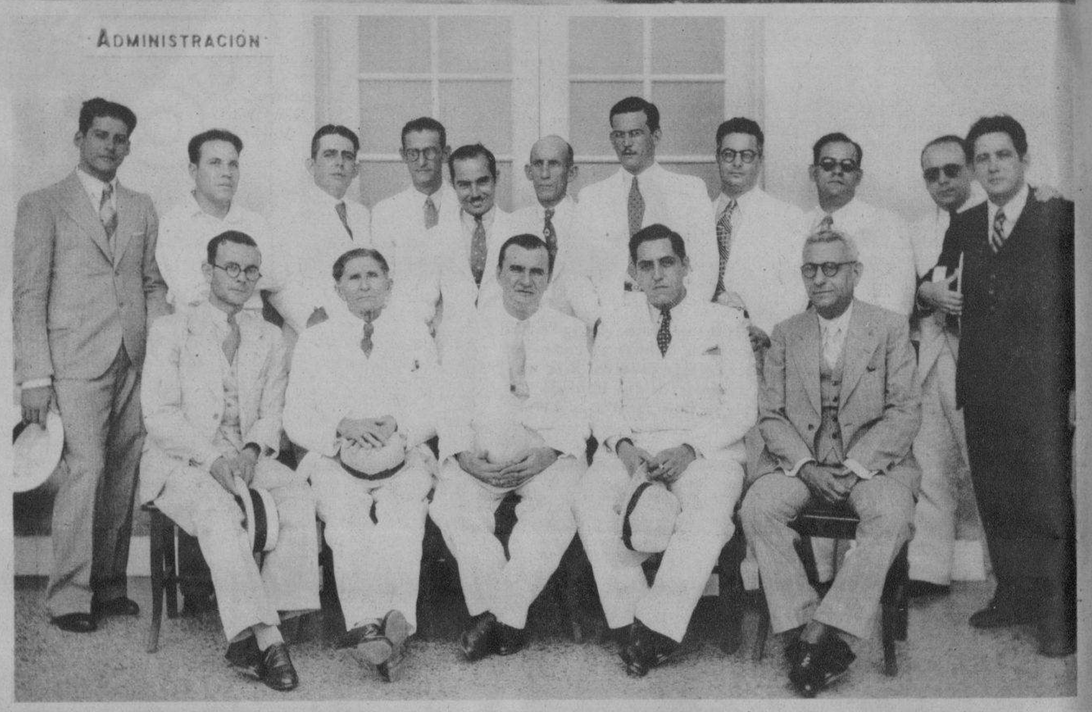

GUARDIA DE HONOR que los miembros de la Colonia China de la Habana rindieron al fenecido Tsiu Tze Kon, uno de los fundadores del Partido Nacionalista Chino, "El Abuelo", como lo llamaban los chinos de la Habana, fué uno de los más destacados propagandistas de las nuevas ideas. Sus restos fueron expuestos en los salones del Kuo Min Tang (Foto D. M.)

LOS SECRETARIOS de Justicia y Agricultura, doctores Domingo del Castillo y La Rionda en compañía del teniente coronel Diego Rodríguez, Gobernador Pérez André y oficiales del Regimiento "Maceo", en el Campo de Tiro de Santiago de Cuba, donde se les ofreció un almuerzo (Foto D. M.)

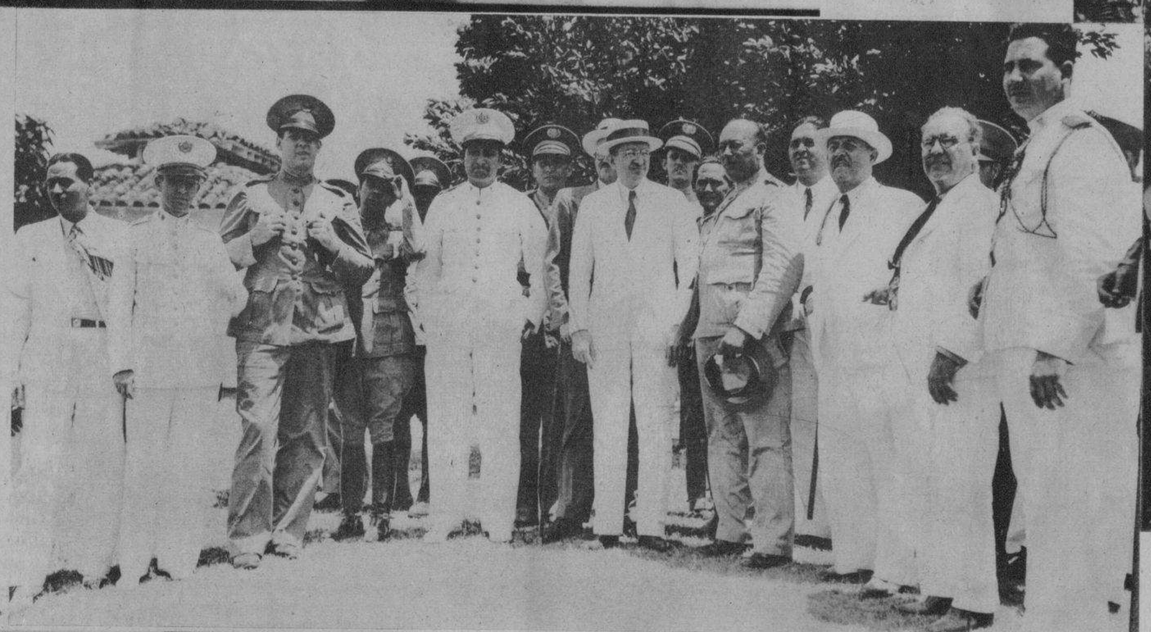

EN EL ATENEO de Villaclara, la culta sociedad de la capital de las Villas, tuvo efecto recientemente una velada para conmemorar el 50 aniversario de la invención, por el sabio Pasteur, de la vacuna antirrábica. El señor Ramón Lorenzo—que aparece en medio del grupo—pronunció una brillante conferencia que tituló "Pasteur, su vida y su obra" (Foto D. M.)

MOMENTO en que el féretro que guardaba los restos de Tsiu Tze Kon, más conocido por "El Abuelo" e ídolo de la Colonia China de la Habana, era colocado en la carroza que los condujo al Cementerior (Foto D. M.)

M.E.C.D. 2016

No publicaremos ningún trabajo que no sea realizado por nuestros fotógrafos, que estarán debidamente identificados con el carnet del Diario de la Marina

DIARIO DE LA MARINA

LA HABANA. JUEVES. 25 DE ABRIL DE 1935

SUPLEMENTO DIARIO EN ROTOGRABADO, DE ACTUALIDAD MUNDIAL TELEFONO M-3775

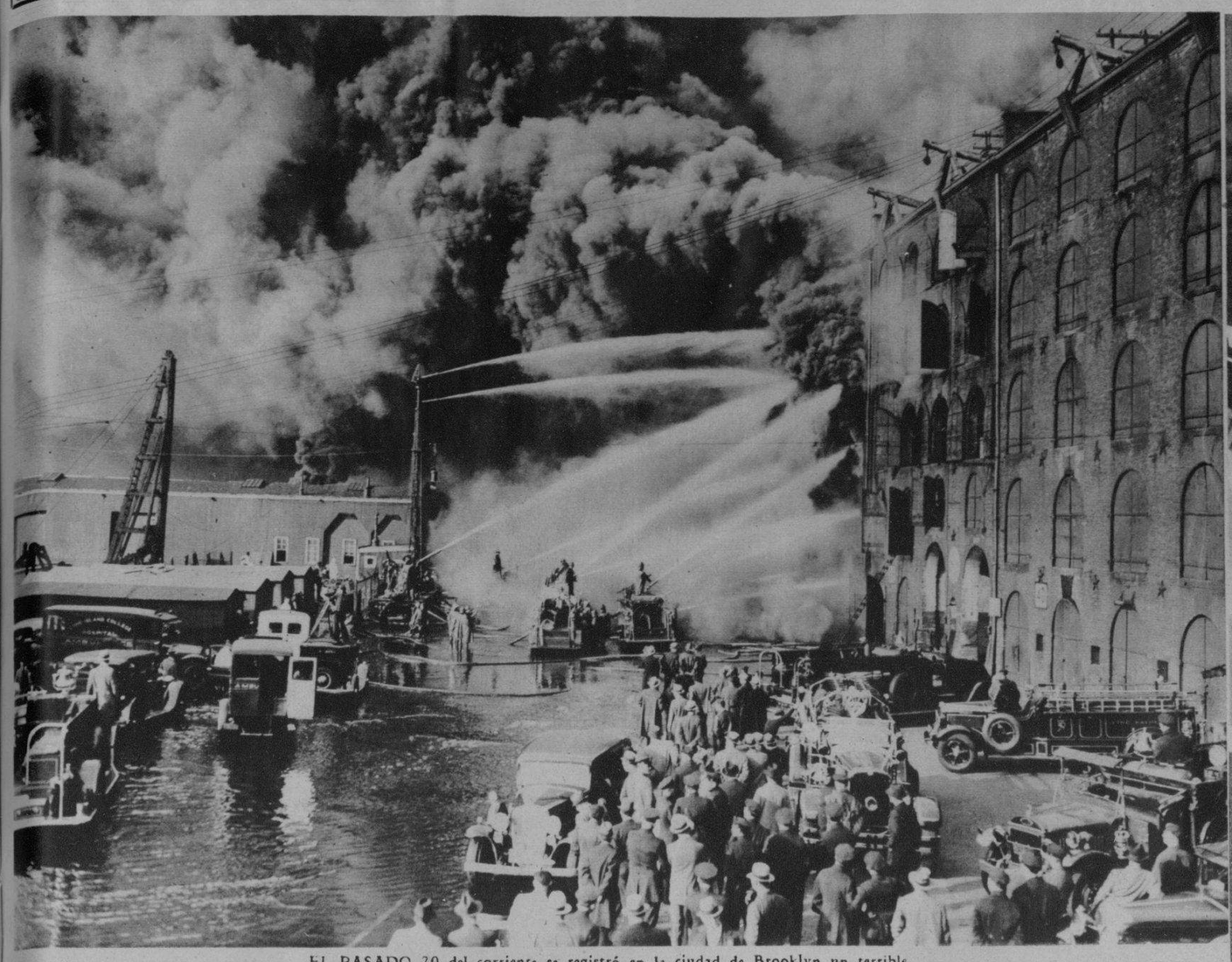

EL PASADO 20 del corriente se registró en la ciudad de Brooklyn un terrible incendio que amenazó a toda una manzana de casas. El hecho ocurrió en un almacén de mercancías. Setenta y cinco personas recibieron lesiones de gravedad y la mayor parte de las estaciones de bomberos de New York acudieron en socorro del vecindario (Foto Wide World)

CON SUS 85 AÑOS de edad Candelaria Acosta (Cambula), la venerable viejecita que bordara para Carlos Manuel de Céspedes la gloriosa bandera de Yara, en 1868, abandonó su retiro para bautizar el nuevo super-avión "Maceo" que será puesto en breve en el servicio regular de pasajeros entre la Habana y Santiago de Cuba, cuya etapa cubrirá en poco más de tres horas. En la foto aparece, en primer término, el avión frente al hangar en el aeropuerto de Santiago de Cuba, y debajo "Cambula" sostiene en sus manos la botella de champagne que rompió sobre una de las ruedas del avión. A su lado se halla el Alcalde de Santiago, Dr. Enrique Ganivet. La jovencita que sostiene las flores es la nieta de "Cambula" (F. D. M.)

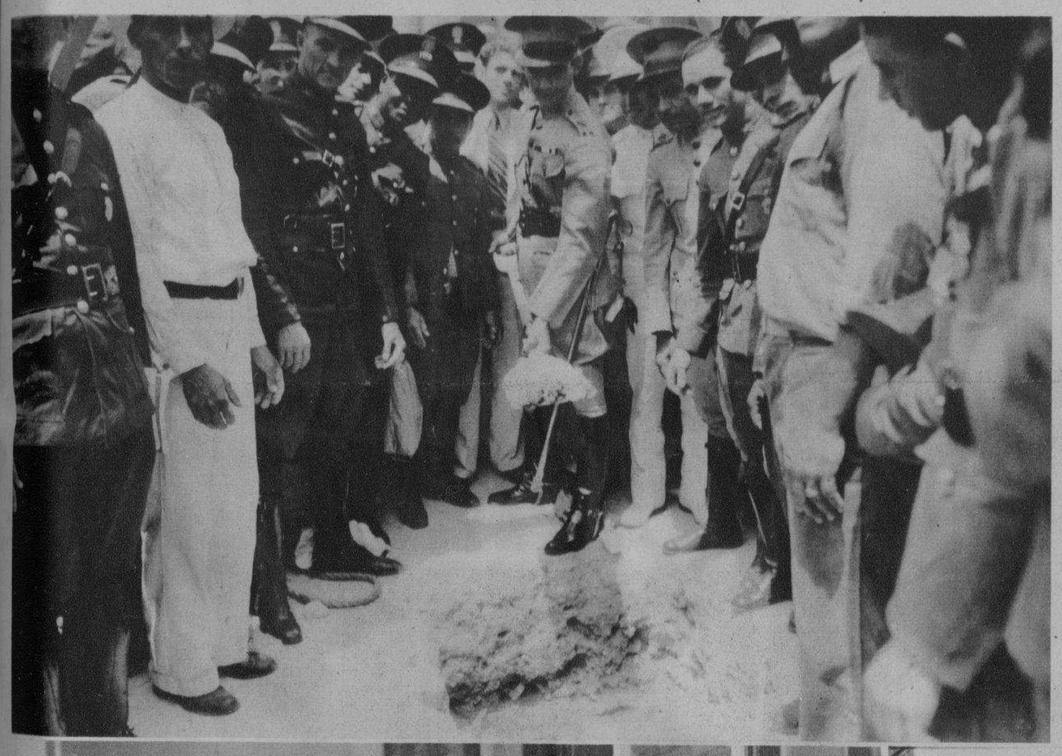

EL TENIENTE coronel Pedraza, Jefe de la Policía, en los momentos en que lanzaba la primera paletada de arena sobre la primera piedra donde se instalará el Hospital de la Policía Nacional, que quedará situado en las calles de Estrella, Maloja y Oquendo (Foto D. M.)

EL JEFE de la Policía, teniente coronel José Pedraza, fué fotografiado por nuestro repórter gráfico ayer cuando firmaba la escritura de fabricación del edificio que será destinado a Hospital de la Policía Nacional. Acto que se llevó a cabo ayer ante los altos jefes del Cuerpo y de las autoridades locales (Foto D. M.)

EL EXCMO. SEÑOR Ministro de Francia en Cuba, M. Edouard Carteron, en compañía de un grupo de distinguidas damas que ayer almorzaron en el Automóvil Club de Cuba, situado en Malecón (Foto D. M.)

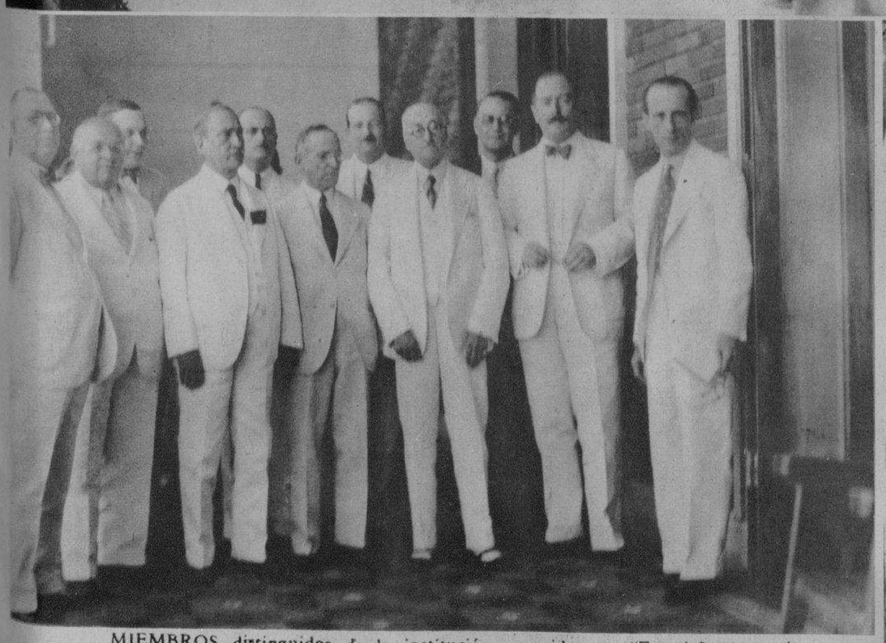

MIEMBROS distinguidos de la institución conocida por "France-LaMerique" se reunieron ayer en el Automóvil Club para almorzar. En esta impresión aparecen el doctor José Barnet, Secretario de Estado, el Mnistro de Francia, M. Carteron, el doctor José A. Presno, el señor Terry, el señor Labatré, el señor Gelabert, el señor Whitmarsh, el señor Valencia, el seor Dor y otros (Foto D. M.)

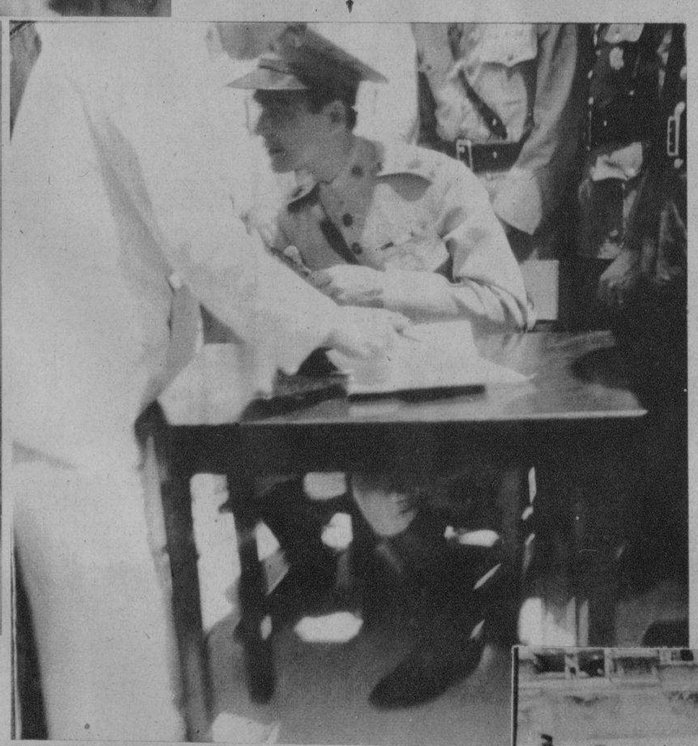

LA SEÑORA Renée Méndez Capote y Chaple, hija del general Domingo Méndez Capote, que fuera acusada de pertenecer a asociación ilícita y de incitar a la huelga. Fué ayer juzgada y absuelta por el Tribunal de Urgencia. En la foto aparece la referida señora en compañía de su abogado defensor, el doctor Henry Dolz. También se halla al lado de ella el notable procesalista Dr. Ricardo Dolz (Foto D. M.)

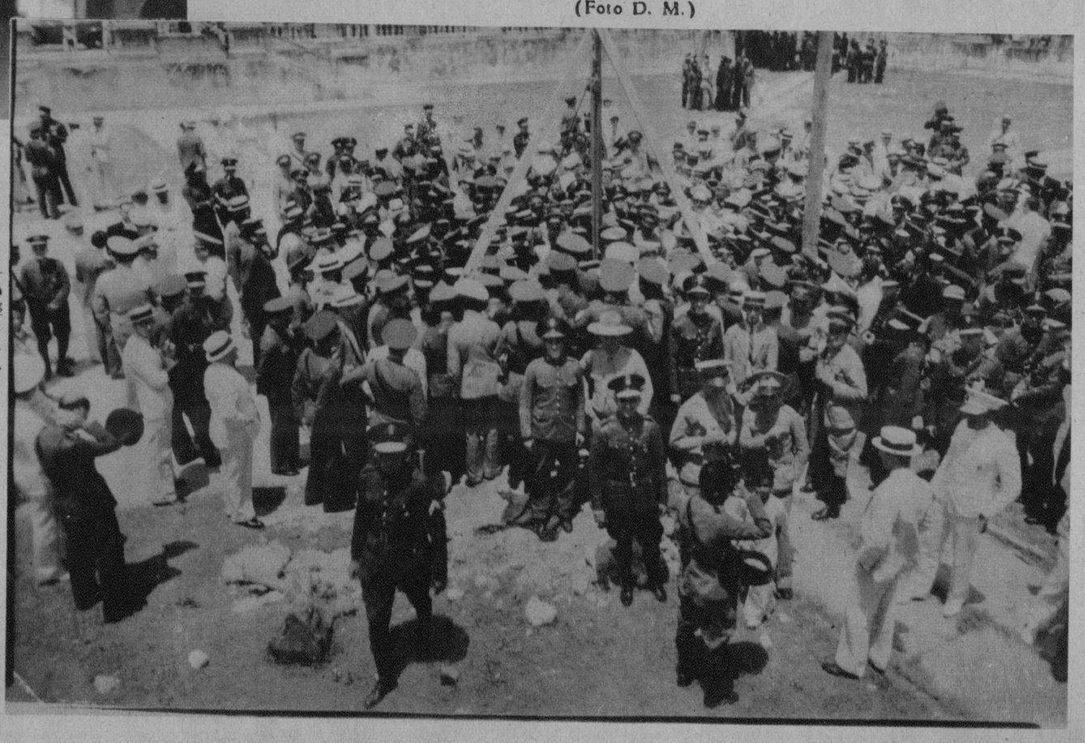

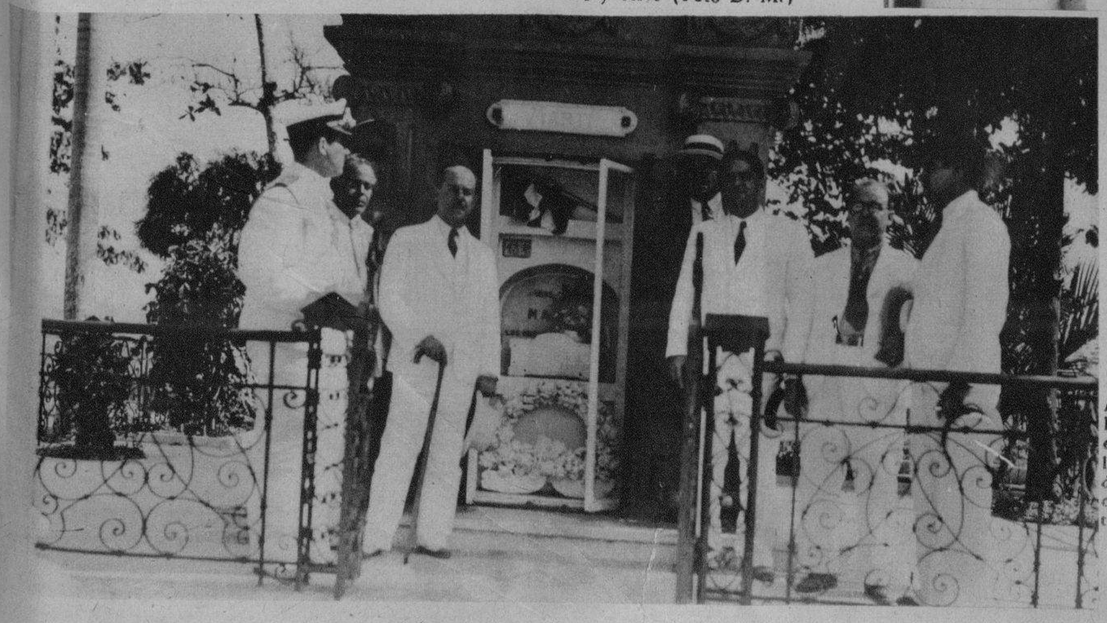

EL SECRETARIO de Agricultura, La Rionda, en compañía del Gobernador Pérez André ante la tumba del Apóstol Martí en el Cementerio de Santiago de Cuba, en su reciente viaje (Foto D. M.)

ASPECTO que presentaba el lugar donde será levantado el edificio del Hospital de la Policía Nacional. La primera piedra fué colocada por el teniente coronel Pedraza y al acto asistieron autoridades civiles y militares (Foto D. M.)

M.E.C.D. 2016

DRIL BLANCO
GARANTIZADO $100 LEGITIMO
Thos Taylor Sons
IMPORTADO POR SOBRINOS DE NAZABAL

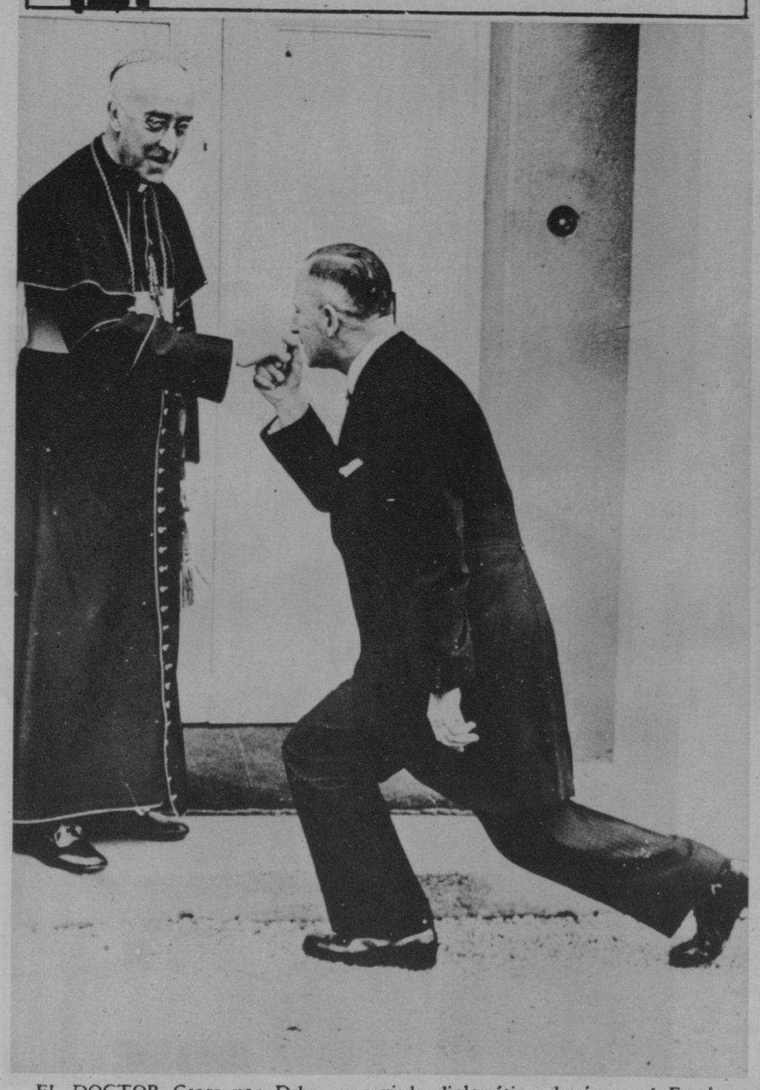

EL DOCTOR Georg von Dehn, ex-enviado diplomático alemán en el Estado Libre de Irlanda, cuando besaba el anillo de Monseñor Paschal Robinson, Nuncio de Su Santidad en Dublín, el día que el diplomático germano hizo una visita de cortesía a aquél. Esta foto, publicada en varios periódicos, llamó la atención de Hitler y fué causa de que von Dehn fuera separado de la carrera diplomática (Foto Wide World)

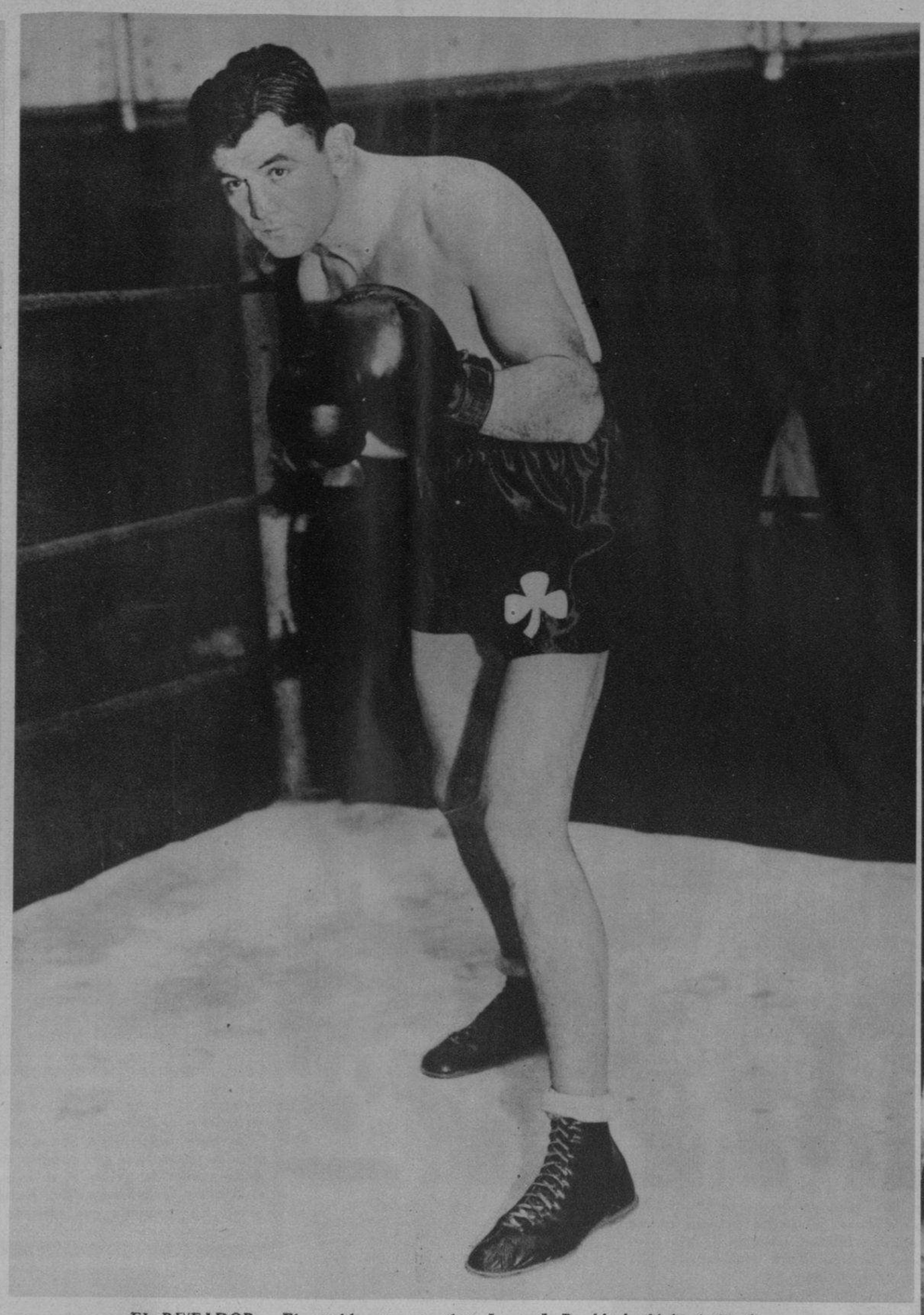

EL RETADOR.—El notable peso completo James J. Braddock, ídolo de los fanáticos de New Jersey, que fué designado por la Comisión Nacional del Estado de New York como el que tiene más derecho a enfrentarse con el poseedor del título de los "heavyes", Max Baer. Este match se efectuará en el próximo verano (Foto Wide World)

CAMISAS Y CORBATAS
ELEGANCIA
NORTON
EMBAJADORA DE

ALFRED E. SMITH—a la izquierda—, que fuera nominado presidente por el Partido Democrático en el año de 1928, saluda a su vencedor de entonces, Herbert Hoover, cuando ambos se encontraron frente a frente durante una ceremonia llevada a efecto por el Ejército de Salvación, en la Armería del 70 Regimiento de New York (Foto Wide World)

Motivos Varian

ME ENCANTA EL LUSTRE QUE DA A LOS DIENTES

Muy pronto da a los dientes una nueva blancura y lustre.

ME GUSTA SU AGRADABLE SABOR

Nada de sabor a jabón—nada de espuma—sólo una exquisita sensación de frescura.

ME GUSTA LO BIEN QUE PURIFICA EL ALIENTO

Por muchas horas deja en la boca una vigorizante sensación de limpieza.

PRUEBELA 30 DIAS

Cómprese un tubo de Crema Dentífrica Listerine y úsela mañana y noche durante 30 días. Observe lo rápidamente que limpia los dientes—la blancura y brillo que les da. Fíjese en el color rosado de salud que tienen sus encías. Con estas pruebas tan convincentes no volverá a usar otra marca.

pero se PREFIERE siempre
CREMA DENTIFRICA LISTERINE
. . . Y PURIFICA EL ALIENTO
E76
LISTERINE MARCA REGISTRADA CREMA DENTIFRICA

INTERESANTE y bella vista tomada desde lo alto del "Jardín de las Naciones", instalado en el piso 18 del edificio de la RCA, en New York, que fué inaugurado y abierto al público el pasado día 16 del corriente mes. En esta foto puede apreciar el lector diferentes clases de jardines, tales como los que existen en Francia, Holanda, Japón, Italia, España, etc., etc. (Foto Wide World)

DINERO del 1 al 5% Con garantía de joyas "LA IDEAL" Neptuno e Industria

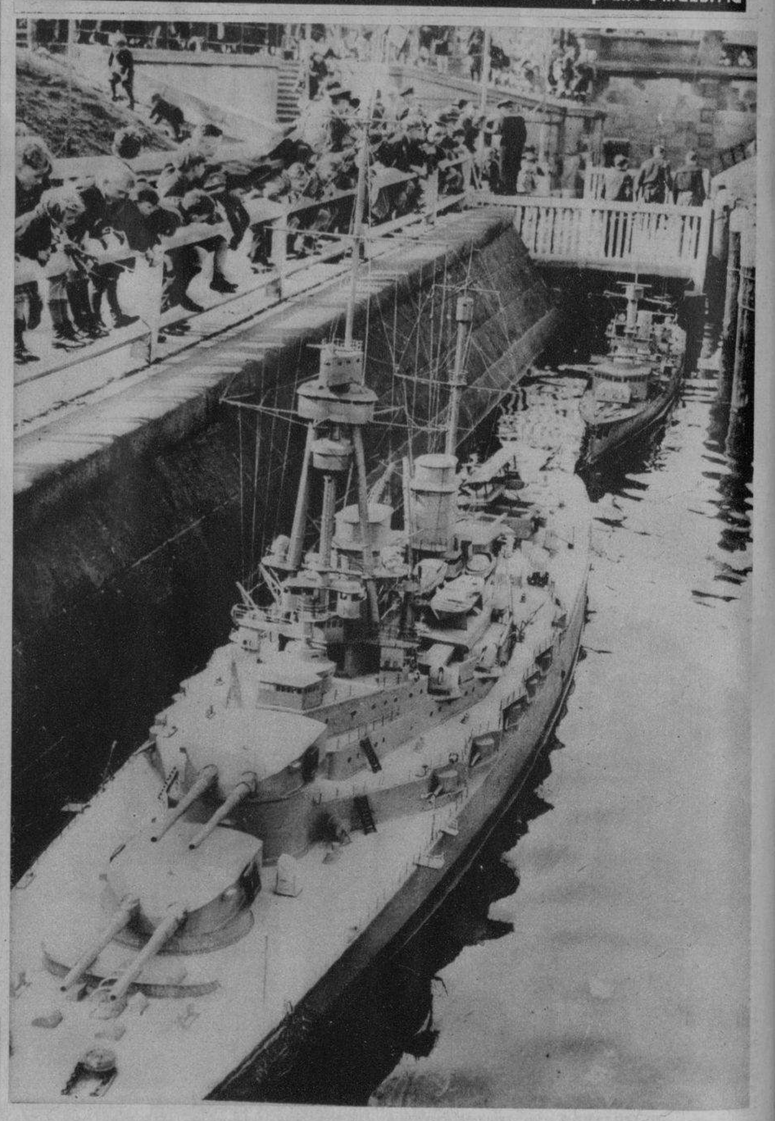

MODELOS de barcos de guerra de Alemania han sido fabricados y colocados en un pequeño canal que atraviesa un parque de Berlín con el objeto de mostrar a los ciudadanos de la capital cómo luce la escuadra nacional (Foto Wide World)

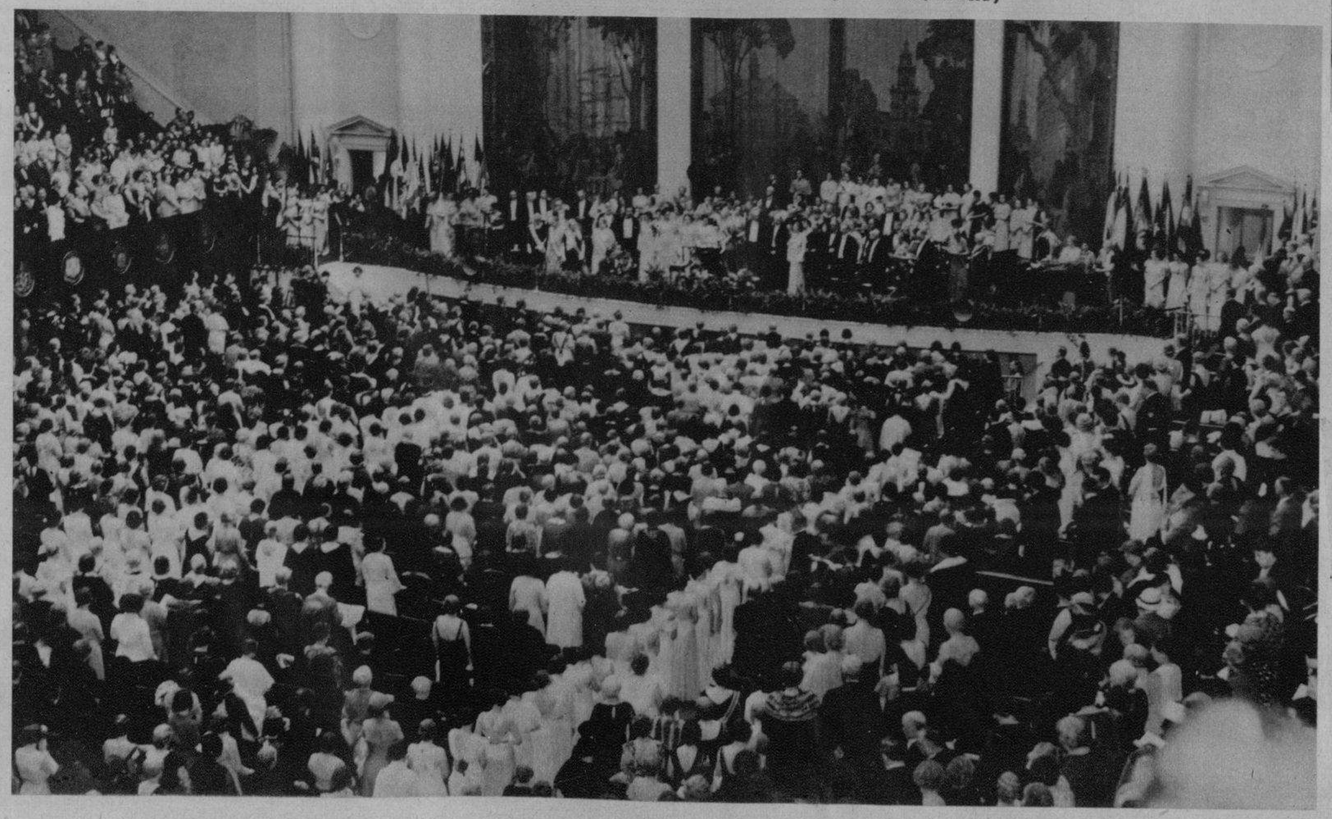

UNA VERDADERA multitud se reunió recientemente en la Sala Convencional de Washington, donde los miembros de las Hijas de la Revolución se reunieron en enorme asamblea. Mujeres de todos los Estados Unidos asistieron a la Convención, que resultó brillante e imponente (Foto Wide World)

Afeítese con RAZVITE la modernísima crema Francesa
TUBO 25¢
SIN BROCHA SIN AGUA SIN JABÓN

¿Quiere Engordar? Tome
Vino CARNOIDE
Que es el mejor y más poderoso reconstituyente de la época.
Cuantos enfermos delicados no han podido ENGORDAR con inyecciones y otros tratamientos, lograron aumentar su peso rápidamente empleando el VINO
CARNOIDE
Carnoide es el mejor reconstituyente para niños, mujeres y ancianos.

M.E.C.D. 2016