1A SECCION 1

El DIARIO DE LA MARINA es el periódico más antiguo de Cuba. Fué fundado en el año mil ochocientos treinta y dos.

SERVICIOS ESPECIALES DE ESPAÑA

DIARIO DE LA MARINA

Servicio cablegráfico por la INTERNATIONAL NEWS SERVICE y UNIVERSAL SERVICE

HILO DIRECTO CON NUEVA YORK

1A SECCION 1

AÑO CIEN.—NUMERO 166 ACOGIDO A LA FRANQUICIA POSTAL LA HABANA, MIERCOLES, 15 DE JUNIO DE 1932.—SANTOS MODESTO Y CRESCENCIO TIEMPO PARA HOY: BUENO EJEMPLAR: 5 CENTAVOS

La escuadra americana lista para zarpar hacia Chile a proteger los intereses de sus ciudadanos

UNA MEZCLA DE MILITARES Y COMUNISTAS GOBIERNA EL TERRITORIO CHILENO

El Ministro del Trabajo, comunista convencido, es analfabeto y firma con sus huellas digitales. El Dr. Dávila irá a Europa con una misión especial del Gobierno Revolucionario. Otros cambios

COLON, Zona del Canal, junio 14, (US.)—La escuadra de servicio especial de los Estados Unidos está dispuesta a zarpar para Chile al primer aviso para proteger las vidas e intereses de los ciudadanos americanos, según se ha anunciado hoy.

BUENOS AIRES, junio 14, (US.)—Chile se encuentra gobernado por una extraña mezcla de comunistas y de militares y como resultado de ello puede esperarse que en el transcurso de un mes la crisis se resuelva con una república soviética o con una dictadura militar.

Las probabilidades son idénticas para ambas soluciones, aunque la balanza se inclina por el momento hacia un régimen rojo. Ahora bien, lo que puede predecirse sin género alguno de dudas es que sea hacia los militares o sea hacia los comunistas hacia donde se incline definitivamente la balanza, el pueblo chileno se hallará bajo el tacón de hierro de un dictador, sea Lenín o Pilsudski.

Los agentes comunistas, que están penetrando lenta, pero seguramente en la estructura económica y política de Chile son desconocidos por sus nombres para el público en general, ante el cual están representados por los políticos locales.

Aunque el coronel Marmaduke Grove, que es el presente dictador de la política radical socialista, es el «alma» de la revolución que derrocó al expresidente Juan Esteban Montero, el verdadero faro político del comunismo es Oscar Alvarez.

Alvarez es completamente analfabeto, según dicen sus íntimos amigos, los cuales aseguran que firma los decretos del ministerio del Trabajo, al frente del cual se halla, dejando una impresión dactilográfica al pie de los documentos.

Se dice que los agentes comunistas de Chile están dirigidos por la Amtorg (corporación comercial soviética) de Montevideo, donde Alexander Minkin es el factotum. Minkin y todo el personal de la Amtorg fueron expulsados de la Argentina hace un año a causa de sus actividades en la propagación de las ideas comunistas.

El proletariado chileno, influído por los agentes rojos, ya no está satisfecho con el presente gobierno y quiere que se proclama la dictadura del proletariado.

El elemento comunista comienza a sentirse defraudado y comienzan a manifestar su impaciencia organizando la ofensiva contra el capitalismo y la propiedad privada. Por lo menos se dispersaron por la policía diez manifestaciones de los rojos el domingo último.

SE HAN EFECTUADO CAMBIOS EN EL GOBIERNO CHILENO

WASHINGTON, junio 14, (US.)—El departamento de Estado ha recibido noticias informándole de nuevos cambios en la Junta Militar que rige los destinos de Chile desde el triunfo del gope de estado que derrocó el gobierno del presidente Juan Esteban Montero.

Rolando Merino, exministro del Interior, ha sido nombrado presidente de la Junta en sustitución del doctor Carlos Dávila, exembajador chileno en Wáshington.

Dávila, según se tiene entendido, irá en breve a Europa con «una misión especial» del gobierno revolucionario.

Arturo Ruiz ha sido nombrado ministro del Interior.

El coronel Marmaduke Grove, ministro de Defensa, ha tomado el mando activo de las fuerzas aéreas.

La situación en Chile se ha tranquilizado al parecer durante las últimas cuarenta y ocho horas, no habiéndose recibido noticias de desórdenes en esta capital.

Aunque los funcionarios del departamento de Estado siguen considerando alarmante la situación en Chile, se ha declarado terminantemente hoy que todavía no se ha pensado en enviar buques de guerra americanos a aguas chilenas para proteger las vidas y propiedades de los ciudadanos residentes en aquella República.

COMENZO LA COLONIZACION CHILENA DE LAS GRANDES FINCAS

BUENOS AIRES, junio 14, (US.)—Poniendo en práctica la política socialista de la Junta que controla los destinos de Chile, hoy comenzó la colonización de las grandes fincas con el envío de cien familias a la hacienda El Sauce.

Las noticias que se reciben en esta capital dan cuenta que el ministro de Hacienda chileno ha firmado un decreto concediendo una moratoria de treinta días a los comerciantes al por menor de toda la República.

Uno de los puntos favorables al comunismo es el hecho de que los miembros del gobierno actual no parecen poder ponerse de acuerdo. El primer resultado de este desatinado desacierto fué la renuncia forzada de Carlos Dávila. La causa roja también se ha beneficiado por la actitud del ejército, el cual cambia de opinión casi a diario. La marina no prestó su ayuda a la causa de la revolución y ahora se mantiene alejada del conflicto, sin decidirse a ayudar ni a unos ni a otros, aunque los barcos de guerra fueron escenario de una revuelta comunista hace menos de un año.

Debido a la curiosa mezcla de militares y comunistas que gobiernan las acciones de la Junta, no parece probable que ésta se decida a confiscar el oro de los bancos extranjeros ni a disolver el trust del nitrato Cosach.

Puede que la junta no dure lo suficiente para decidir sobre estas cuestiones.

Si los rojos llegan a ocupar el poder, uno de sus primeros actos será el de prohibir la importación de gasolina de los Estados Unidos, porque ya han anunciado sus intenciones de cambiar por este producto las grandes existencias de nitrato que se encuentran sin comprador.

Es casi imposible pronosticar la política que seguirían los rojos respecto a las compañías navieras, pero se tiene entendido que tratarían de nacionalizarlas.

El embajador chileno en B. Aires, señor Errazúrriz, hizo el viaje desde Mendoza a la capital argentina con este corresponsal. Errazúrriz manifestó que a su entender, el presente estado caótico sería terminado con una dictadura militar, pero que no tenía base sólida para asegurarlo, ya que los males chilenos son casi exclusivamente económicos.

Los elementos antirrojos está haciendo esfuerzos para nombrar dictador al expresidente Ibáñez, pero esto parece imposible ya que Ibañez y Grove son enemigos mortales.

EL SELLO OLIMPICO ES PRESENTADO POR UNA ENCANTADORA SEÑORITA

LOS ANGELES, California.—La linda señorita Josefina Olea presenta un ejemplar del sello oficial olímpico mexicano, recientemente llegado a la colonia mexicana de esta ciudad.

El sello fué diseñado por Roberto Silva, conocido dibujante mexicano, y el importe recaudado por la venta de estos sellos será destinado a cubrir los gastos de viaje del team mexicano a las Olimpíadas de Los Angeles.

No resuelto aún el problema de la Asc. Canaria

El Secretario de Sanidad lleva hoy al Presidente dicho asunto para que emita su parecer

A las diez de la noche de ayer manifestó a los Repórters el Teniente Coronel Céspedes, Secretario de Sanidad y Beneficencia, no daba a la publicidad, ni notificaba su resolución sobre la reorganización facultativa de la Casa de Salud de la Asociación Canaria hasta que hoy por la mañana no informara al señor Presidente de la República, de quien tomaría su parecer.

Sobre las disposiciones legales de las Casas de Salud ha hecho un estudio el doctor Céspedes, sobre la moderna organización de las mismas, de acuerdo con la crisis económica por que atraviesan.

Se espera que la resolución que recaiga sobre la Quinta Nuestra Señora de la Candelaria ha de sentar precedente para el futuro.

Más de cuatro horas estuvieron anoche reunidos el doctor Céspedes, Secretario de Sanidad, Capitán Guillermo Lage, Jefe de Despacho, y doctor Enrique J. Guiral, Letrado Consultor, así como un gran número de empleados, trabajando en el proyecto de presupuesto del Departamento.

Se nos ha dicho que no se suprimirán plazas de empleados, sino que se amortizarán créditos sobre materiales para incorporarlos a la manutención y asistencia de los niños, ancianos y enfermos de los hospitales y asilos, así como para adquirir material para la preparación de sueros y vacunas y para indigentes en casos necesarios.

LEASE la INFORMACION TELEGRAFICA en la Página DIEZ

-: AVISO :-

A LOS SRES. AGENTES DEL INTERIOR

Recordamos a ustedes que los talones de los recibos cobrados deben estar en nuestro poder no más tarde del día 18 del corriente. Todo recibo cuyo talón llegue a nuestras oficinas con fecha posterior a la citada no tendrá derecho a participar en la amortización del DOMINGO DIA 19.

"PARA VOLVER A VIVIR EN E.U. EN CONDICIONES NORMALES, LA CONSECUCION DE LO CUAL EXIGE LAS ENERGIAS DE TODOS, ES CONVENIENTE LA REELECCION DE HERBERT HOOVER"

Chicago, «la ciudad de los vientos», es en estos días la «meca» de los políticos estadounidenses. Algunos de los más destacados personajes del partido republicano, llegados últimamente a Chicago, aparecen en esta composición fotográfica: Mabel Waljer Willebrandy (izquierda), delegada de California; al centro, arriba, Charles De Hilles (izquierda) miembro neoyorquino del comité ejecutivo, y James F. Burke, abogado del comité nacional. En el centro de la parte inferior, Robert D. Lucas de Kentucky, director del comité ejecutivo nacional y a la derecha Ernest Lee Jahnecke, subsecretario de Marina y delegado de Louisiana.

Así dijo el senador Dickinson en la Convención Republicana. Defendió las tarifas elevadas

CHICAGO, junio 14.—US.— Los republicanos, reunidos hoy en esta ciudad para efectuar la apertura de la Convención del Partido y oír los discursos sobre la campaña y plataforma del mismo, lo que hicieron fué esperar atentos la actitud de la Casa Blanca, sobre los temas de la prohibición y la destitución de Curtis como candidato a la Vicepresidencia.

Mientras que el senador Dickson leía un kilométrico discurso relacionado con los planes económicos, los delegados, sin prestar la más mínima atención, charlaban y fumaban. Tales proporciones tomó el ruido producido por el constante murmullo, que el Presidente de la Convención no pudo imponer el silencio que requiere un discurso de la importancia del que se iba a pronunciar.

Cuando el Secretario de Comunicaciones se levantó de su asiento la concurrencia demostró más interés en este personaje que en las peroraciones del orador, que hablaba ante una enorme batería de micrófonos de radio.

Todo parecía estar listo cuando dió comienzo la sesión de hoy.

Los asientos y demás comodidades eran excelentes. No se podía pedir más.

La ocasión hubiera sido más alegre si no se hubiere notado cierta tibieza, pues muchas de las hileras de sillas estaban desocupadas. Esta Convención no tiene el atractivo de las anteriores, donde los leaders políticos recibían ovaciones al entrar al local.

Entre los ausentes se hallaban personajes políticos tan conocidos como los son «Jim» Watson, de Indian; George Moses, de New Hampshire; Hiram Johnson, de California; James Wadsworth, de New York; Reed Smoot de Utah y varios otros poderosos leaders republicanos. El Secretario de Estado-Henry L. Stimson y el del Tesoro Ogden L. Mills, sobre cuyos hombros se ha echado la responsabilidad de dar forma a la política extranjera y económica del gobierno, tomaron asiento entre los delegados de New York.

Los gobernadores de Estados brillaron por su ausencia. El discurso de Dickinson se considera una verdadera obra de arte pues cubrió un tema muy grande con orden y claridad, pero la atención brindada por el público fué tan escasa, que el Presidente de la convención se vió obligado a llamar al orden en repetidas ocasiones.

El auditorio no dió señales de haberle oído hasta que pidió la «lealtad del partido». Entonces hubo alguno que otro viva y aplausos.

ALGUNAS INTERESANTES DECLARACIONES DE DICKINSON EN SU DISCURSO

«No hay mayor patriotismo hoy en día que el empleo de todas las energías de cada cual para volver a vivir bajo condiciones normales. Y no hay mejor medio para llegar a este fin que la reelección de Herbert C. Hoover.»

«Nuestros candidatos han sido inquilinos de la Casa Blanca por espacio de 56 de los 72 años que tenemos de existencia. Como ha sido en el pasado, también lo será en lo futuro.»

«Los daños causados por la depresión y los ataques de aquellas personas que nos han querido desacreditar, han fracasado ante la fuerza de nuestro presidente. El calor del dólar sigue lo mismo y se ha asegurado el futuro de los Estados Unidos.»

«La tarifa arancelaria ha reservado el mercado americano para el productor americano. El mercado nacional, aun en estos tiempos de depresión, sigue siendo el mayor del mundo.»

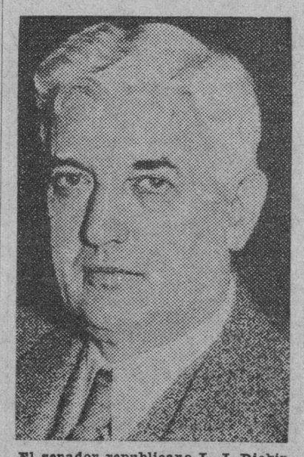

El senador republicano L. J. Dickinson, hizo uso de la palabra en la apertura de la Convención de Chicago, para pronunciar un discurso sobre los planes económicos del Partido que va a la reelección. El discurso en cuestión, aunque considerado por algunos como una obra de arte, apenas fué escuchado por los delegados, que se entretenían en fumar y charlar sobre la actitud de la Casa Blanca en torno a la prohibición y a la destitución de Curtiss.

LEASE la INFORMACION POLITICA en la Página DIEZ

EL TRATADO DE RECIPROCIDAD DE EE.UU. Y CUBA DEBE RECTIFICARSE, DICE UN REPRESENTANTE YANKEE

Pide un aumento en las tarifas arancelarias al azúcar y basa su argumento en el mismo tratado. Está dispuesto a obtener aumento de todos modos. Dice que han perdido $60.000,000

WASHINGTON, junio 14. (US).—Los azucareros cubanos recibirán un rudo golpe si la reclamación presentada por el representante Jesse P. Wolcott, de Michigan, relativa a que el Tratado de Reciprocidad ha sido erróneamente interpretado, es aprobada por los Departamentos del Tesoro y de Estado.

Si ambos Departamentos convienen en que Wolcott tiene razón, el azúcar crudo de Cuba tendrá que pagar un 7 y medio por ciento más sobre los derechos de importación que ahora paga. La pérdida que representa el error con que se ha venido interpretando el Tratado, a juicio de Wolcott, representa sesenta millones de dólares en los últimos once años.

Wolcott procede del distrito remolachero próximo a Port Huron, Michigan.

«Tal error de interpretación ha perjudicado a los remolacheros y a las refinerías de todas clases de azúcares de los Estados Unidos», ha dicho Wolcott.

Ha explicado que si los dos departamentos citados no corrigen los aranceles, pedirá al procurador general que instituya un procedimiento contra una firma importadora de azúcares cubanos y en caso de que eso no dé resultado acudirá a los tribunales para que así se haga.

Según ha manifestado Wolcott, el Tratado de Reciprocidad de 1902 y la ley de 1903 disponen que el azúcar cubano, tanto crudo como refinado, debe pagar el veinte por ciento menos que la cantidad asignada a los azúcares de los demás países.

Esta cláusula se aplicó debidamente, siguió diciendo Wolcott, hasta la ley arancelaria Fordney-Mc Cumber de 1921. Esa ley contenía una disposición haciendo constar que el crédito concedido a los exportadores cubanos jamás excedería del permitido por la ley de 1903.

Los actuales aranceles son de $2.50 por quintal para el azúcar crudo y $2.65 para el refino. De acuerdo con el veinte por ciento, el exportador cubano paga $2.00 por el crudo y $2.12 por el refino.

Sostiene Wolcott que Cuba debe pagar $2.16 y $2.26 respectivamente.

Un importante efecto de la tesis de Wolcott, si se acepta por el Bureau de Aduanas, es que reduciría el diferencial entre el azúcar crudo y refinado. Las refinerías han venido pidiendo infructuosamente a la Comisión Arancelaria que aumente el arancel del refino, asegurando que la actual tarifa perjudica a la industria refinadora americana.

Segunda relación de bonos pro hijas de Enrique Fontanills

A continuación insertamos la segunda lista de las personas que han tomado bonos pro-hijas de Fontanills. Como puede observarse, esta obra laudable sigue desarrollándose dentro del más lisonjero éxito.

Hela aquí:

Chiquitica A. de Zorrilla, 5 bonos; Dulce María Ruiz de Recio, 3; Josefina B. de Betancourt, 3; Julia B. de Entrialgo, 2; María Franca de Rodríguez, 2; Cecile Tapie, 2; doctor Claudio Mendoza, 2; María Teresa Freyre de Mendoza, 2; María Calvo de Giberga, 1; Jeanne C. viuda de Arregui, 1; Loreto Pérez viuda de Castellanos, 1; María E. Bernal de Bernal, 1; María Martín viuda de Dolz, 1; Luis Menocal, 1; María Rodríguez de Méndez, 1; Alfredo Fernández, 1; Paco Calvo, 1; Luis de Solo, 1; Ramón de la Cruz, 1; Mme. Madeleine Barnet, 1; Rosa Perdomo de del Valle, 1; María M. de Barrueco, 1; Lola Pina de Larrea, 1; María Jaén de Zayas, 1; José C. Vivanco, 1; Paula G. de del Valle, 1; Marquesa de Villalta, 1; Conchita V. de Santo Tomás, 1; Lolita Fernández de V. de Montalvo, 1; Isolina R. de Falcón, 1; Chea Pedroso, 1; Louise Olivier, 1; Mr. Molamphy, 1.

MUERE UN REPRESENTANTE CUANDO PRONUNCIABA UN DISCURSO EN WASHINGTON

Defendía el pago de las gratificaciones a los veteranos de la Guerra Mundial cuando cayó instantáneamente. La Cámara ha suspendido su sesión en señal de duelo. Tenía sesenta años

WASHINGTON, junio 14.—US.—La inesperada muerte del representante Edward E. Eslick, demócrata, por Tennessee, ha sido causa del repentino aplazamiento de la sesión de la Cámara sin que llegara a poner a votación el proyecto de ley sobre el pago de las gratificaciones a los veteranos.

Eslick cuyó muerto mientras pronunciaba un apasionado discurso a favor del pago de los bonos a los veteranos,. Había hecho referencia a las gratificaciones pagadas por las naciones aliadas durante la guerra mundial para hacer resaltar el hecho de que los Estados Unidos no habían mostrado de igual manera su agradecimiento a los que sirvieron la causa de la libertad.

«Pero señor Presidente—siguió diciendo—deseo apartarme de las cosas sórdidas. No oímos hablar más que de pesos y centavos aquí. Quiero que nos apartemos de las cosas sórdidas...»

En este instante el representante Eslick se desplomó.

Las palabras que Eslick iba a pronunciar, abogando por el pago de las gratificaciones, pero que impidió la muerte que lo hiciera, se hicieron constar en acta a petición de su compañero el representante Davis de Tennessee.

El decano de la delegación de Tennessee, representante Byrns, en voz baja, pero que fué oída perfectamente, pronunció un pequeño discurso haciendo constar que la muerte de Eslick representaba una gran pérdidad para al Cámara, para Tennessee y para la patria.

«No había en Tennessee ninguna persona más estimada que él», dijo Byrns. Ha muerto como me consta que le hubiese gustado morir: en la escena de sus actividades y en el cumplimiento de su deber».

Byrns presentó después una resolución que fué aprobada por la Cámara, suspendiendo la sesión en señal de duelo. Dieciocho representantes se designarán mañana por el presidente interino Rainey para que acompañen el cadáver de Eslick a Tennessee.

El finado tenía sesenta años de edad y era el cuarto período que representaba a su pueblo en la Cámara.

Durante la última legislatura Eslick alcanzó gran preeminencia en la Cámara como miembro de la Comisión Fish que investigó las actividades comunistas en los Estados Unidos. Cuando los demócratas se apoderaron del control de la Cámara, obtuvo un puesto en la ambicionada Comisión de Medios y Arbitrios.

La muerte de Eslick se debió a un ataque cardíaco. Fué instantánea.

El representante Rainey, leader de la mayoría, presidente de la Cámara en ausencia de John Garner, calificó a Eslick como «víctima del colosal esfuerzo que ha tenido que hacer en la cámara últimamente». Continuó diciendo que, en su opinión se debería de reformar el programa para «evitar futuros accidentes de esta índole».

DESTRUIDO POR EL FUEGO EL FAMOSO CLUB DE RENO, EN NEVADA, THE WILLOWS

RENO, Nevada, junio 14. (US).—«The Willows», el más famoso y más elegante de los clubs nocturnos de Reno, donde se alojan los aristócratas del dinero que vienen a esta ciudad a caza de divorcios, quedo completamente destruido esta tarde por un incendio.

Las pérdidas se calculan en 200 mil pesos.

25 PERSONALIDADES DE SANTA CLARA DETENIDAS POR LA POLICIA SECRETA

Están comprometidas en los atentados terroristas. Seguirán haciéndose detenciones. Arrestada la esposa del Sr. Corrons, que fué detenido y acusado por colocar la bomba de Miramar

SANTA CLARA, junio 14. (Por teléfono de larga distancia).—Hoy el subinspector de la Secreta Pedro Olascoaga y agentes de la Policía Nacional, bajo la dirección del Capitán Prado, Supervisor de esta ciudad, han realizado numerosas detenciones de personas acusadas de conspirar para la rebelión.

Se nombran esas personas el Comandante Justiniano Pedraza, el Coronel Solano Romero, ambos del Ejército Libertador; el doctor Alberto Entrialgo y el doctor José Veitia Ferrer, abogados; el doctor Manuel Rico Fernández Alvarez, y el doctor Francisco Solano Romero, abogados también; el comerciante Abundio Rodríguez; Manuel L. Romero, José López del Río, Carlos Pedraza Alvarez, Enrique Valdés, Rafael Calera Ramos, Sergio Entrialgo Cancio, Magdaleno Reyes, José Reyes, Antonio Chaviano, Mario Montenegro, Julio Alemán, Ibrahim Boullon, Andrés Rodríguez, Agustín Martínez, Carlos Reyes y Pedro Herrera, toda spersonas de significación de ésta. Se espera haya más detenciones.

También dichos agentes hicieron un registro en el establecimiento "El Proyectil", de Manuel Bances, donde ocuparon varias armas, deteniendo a Bances y al gerente de S. Valdés y Compañía, señor Francisco Valdés Quintero, al que se ocupó armas y abundante parque. Continúan los registros.—ARMANDO MACHADO, corresponsal.

ACTUACIONES DE LA POLICIA SECRETA

Ayer el Segundo Jefe de la Secreta Antonio F. Domínguez, ratificó su informe ante el Comandante Fernández de Lara en relación con las investigaciones practicadas por dicho Cuerpo policíaco en el proceso que instruye dicho Juez Militar por el fructrado atentado al Presidente de la República, en la Quinta Avenida el pasado viernes.

El sub inspector Manuel Rey, de la Secreta, rindió al Teniente Coronel Iglesias, Juez Instructor del proceso 13 de 1931 el informe definitivo sobre las actividades de la asociación A. B. C., cuyas claves fueron descifradas por Rey, lográndose con ello la detención de más de cuarenta de sus componentes. Aparecen 228 afiliados a la misma; la Secreta continúa investigando para localizar a los restantes que aun no han sido detenidos.

El sub inspector Olascoaga y el detective Telésforo Alvarez, de dicho cuerpo, dieron cuenta ayer telegráficamente, de las detenciones que arriba mencionamos y de las investigaciones que continúan practicando allá.

El detective Alfredo Muller, delegado del Comandante Trujillo, Jefe de la Secreta informó de la detención realizada en Camagüey del joven Humberto Puentes Hernández, el cual será traído a la Habana y puesto a disposición del Comandante Fernández de Lara.

LOS PRESOS POLITICOS SERAN TRASLADADOS TODOS A ISLA DE PINOS

De un momento a otro se dispondrá por las autoridades militares el traslado al Presidio Modelo, en Isla de Pinos, de todos los presos políticos que se encuentran bajo su jurisdicción sometidos a los distintos procesos que instruyen; también serán trasladados a dicho establecimiento penal los que sean detenidos en lo sucesivo.

Como resultado de las investigaciones practicadas por el Segundo Jefe de la Policía Judicial y el agente César Faget, ha sido localizada en Camagüey la señora Mercedes Morales, que según se ha podido comprobar, era la dama que venía actuando personalmente con los terroristas, resultando dicha dama, la esposa del acusado Corrons Canalejo, uno de los tres individuos que fueron arrestados por el atentado frustrado del Presidente de la República.

La señora Morales que es natural de Camagüey y reside en dicha localidad, pudo ser localizada a virtud de las señas dadas por una morena nombrada Manuela Betancourt, que fué hallada por los investigadores y la cual reside en los alrededores de la casa Someruelos 55, por Gloria, a donde diariamente acudía aquélla con su esposo Corrons, para preparar los explosivos que fueron enviados al Teniente Diez Díaz y otros jefes militares.

La expresada dama, será conducida en el día de hoy a la Habana, con el propósito de ser sometida a un riguroso interrogatorio y al mismo tiempo presentarla a los testigos que han dado sus señas, a fin de que la reconozcan, como la misma persona que visitaba la expresada casa de Gloria 55.

La Judicial también acusa a la señora Morales de Corrons, de haber sido la que depositó en el expreso «Siboney», cuas oficinas radican en Aguacate 126, el paquete bomba enviado al capitán Samaniego, Supervisor Militar de Camagüey (que éste no llegó a abrir por haber sido advertido a tiempo) y una vez que lo recibió, lo hizo explotar de un disparo de rifle hecho por uno de sus subalternos.

Ha sido enviado a la Cárcel a disposición del Coronel Iglesias, el detenido Antonio Herrera, Jefe de Venta de la Compañía American Steel, con motivo de aparecer complicado en estos hechos.

Nuevo bando de la Comandancia de Pinar del Río

Se prohibe todo comentario a la actuación del Gobierno. Multas de 50 pesos y 15 días de cárcel

P. DEL RIO, junio 14.—El teniente coronel Manuel Benítez, comandante militar de esta provincia, acaba de dictar el bando número nueve, en el que dispone, entre otras cosas, que queda terminantemente prohibido:

Hacer comentarios de cualquier clase que fueren, respecto a las medidas que haya implantado o pudiese implantar el Gobierno para conservar el orden público.

Suscitar discusiones o entablar conversaciones referentes a las fuerzas armadas.

Hacer manifestaciones, orales o escritas, contra el Gobierno constituído o el Ejército de la República, así como tratar de justificar las agresiones a la integridad personal de cualquier ciudadano.

A los infractores de las disposiciones antes citadas se les impondrá una pena que variará de $1.00 a $50.00 de multa, o de uno a quince días de arresto.

Corresponsal.

INTOXICADO

En el Quinto Centro de Socorro fué asistido de graves síntomas de intoxicación el menor Rafael Valdés, de cuatro años de edad, vecino de H número 25, que se produjo en su domicilio, con motivo de haber comido mangos y tomar después ron con anís, que había en una botella.

EL MARQUES DE COMILLAS HARA CUATRO VIAJES A LA HABANA ESTE AÑO

Será restablecido el servicio de la Compañía Trasatlántica Española en la ruta del Mediterráneo, pues las otras rutas no han sido afectadas. Declaraciones del Ministro de Marina

MADRID, junio 14. (US.)—El ministro de Marina, señor José Giral, ampliando las declaraciones que hizo esta tarde acerca de la reorganización de la Compañía Trasatlántica Española y el restablecimiento de las carreras a Cuba y los Estados Unidos, dijo esta noche:

«El gobierno va a restablecer el servicio a la Habana y a Nueva York. Un cuidadoso estudio del presupuesto del departamento de Marina ha puesto de relieve la existencia de fondos disponibles para la realización de cuatro viajes por lo menos a América durante lo que resta de año.

»Se preparará un nuevo itinerario que incluirá a Colón y otros puertos centro americanos en la ruta.»

En los círculos financieros se opina que el trasatlántico «Marqués de Comillas», uno de los buques más modernos de la Trasatlántica Española, continuará en el servicio de la Habana.

N. de la R.—Las declaraciones del Ministro de Marina español, parece que sólo atañen a los barcos de la llamada Ruta número 3, o sea los destinados a cubrir puertos del Mediterráneo y que partiendo de Barcelona, tocan en Valencia, Málaga, Cádiz, New York, Santiago de Cuba y Habana, regresando desde nuestro puerto, por vía de New York, a Cádiz y Barcelona.

Las otras rutas, o sean las que cubren el servicio entre los puertos del norte de España, con la Habana, Veracruz y New York, y los de Sud América, parece que hasta ahora no está afectados, si bien cabe en lo posible que dentro de la reorganización anunciada, ocurra que los de la Ruta Bilbao vía Coruña, Habana y Veracruz, en el viaje de retorno a España, no vayan a New York.

M.E.C.D. 2016

Se creará en la Secretaría de Estado una comisión para revisar los tratados internacionales

SOSTUVO EL FISCAL LA ACUSACION CONTRA LOS PRESUNTOS AUTORES DEL INCENDIO EN LA MEDAL FILM COMP.

Hoy informarán los defensores Dres. José Rosado Llambí y Jorge L. Casuso, quienes solicitarán la absolución de los acusados. Informaron ayer otros peritos y también declararon muchos testigos

Tuvo efecto en la tarde de ayer la segunda sesión del juicio oral del proceso que se instruye a Frederick Tiedt y a George Naylor, acusados de haber producido el incendio en el depósito y agencia de películas de la Medal Film Company, en Consulado 73, el día primero de marzo último.

El acto de ayer se caracterizó por la afluencia de público, más que en la anterior sesión, pudiendo notarse la presencia de numerosas damas y damitas, en su mayor parte empleadas de la Agencia deseosas de conocer el desenvolvimiento del juicio oral y ávidas de penetrar en el ánimo del Fiscal y de los doctos Magistrados para conocer el fallo definitivo que ha de dictarse en este proceso que tanto ha llamado la atención pública.

Llamados por el Presidente del Tribunal concurrieron los peritos químicos doctores Alfredo Basarrate y José A. Fernández, Jefes del Laboratorio de Química Legal, quienes ratificaron el informe rendido. El doctor Fernández estima que el siniestro pudo haberse provocado por la combustión espontánea de las películas y el Dr. Basarrate se mostró dudoso; llegaron a la conclusión de que el bombillo que quedó encendido en la bóveda pudo haber sido la causa indirecta del incendio, debido al calor que comunicó dentro de la bóveda, trayendo como consecuencia la combustión a que hacemos referencia.

Se pasó después a examinar a los Peritos Mercantiles, señores Pablo L. Cortés y Ramón Saro, quienes también ratificaron su informe, del que aparece que, examinados los libros de la Compañía, estaban en perfectas condiciones, llevándose las operaciones normalmente y de que el negocio arrojaba utilidades.

Siguió, después, practicándose la prueba testifical. En primer término depuso el mecánico José Naranjo, que fué llamado por el propietario de la casa de Consulado 73 para que instalara una tubería. Trabajó media hora dentro de la bóveda, con el bombillo encendido, produciéndose mucho calor y percibió un fuerte olor allí que no supo explicar por qué. Cuando sobrevino la explosión él estaba en la ferretería próxima, a donde concurrió en busca de materiales. Afirma que cuando salió el bombillo quedó encendido dentro de la bóveda y que él no fumó ni arrojó ninguna colilla dentro de la repetida bóveda, pues precisamente no tenía ni cigarros ni fósforos.

Antonio Avalos, el ex-Director de la «Cine Film», que fué empleado de la agencia, dijo que dejó de serlo porque le pagaban poco sueldo. Según el testigo la voz pública acusaba que el incendio fué intencional porque los negocios no andaban bien. Habla del sistema llamado de «centrífuga» que consiste en librar cheques sin fondo a determinada persona, la que lo endosa a su Banco y en el transcurso de la operación se deposita el dinero en el Banco contra el que se libra el documento. A solicitud del Presidente de la Sala es leído un artículo de la referida revista en el que se ataca a la agencia por el incendio, lo que utilizado por los defensores doctores Rosado Llambí y Casuso tratando de demostrar que Avalos es testigo interesado y no puede tenerse en cuenta su declaración.

Le siguió el Coronel de la Marina de Guerra Nacional doctor Julio Morales Coello, propietario de la casa Consulado 73. Nada sabe de los hechos.

A continuación compareció José Mayo, esposo de la señora Andrea Prieto que resultó con graves quemaduras en el incendio, nada sabe de éste pero por lo que leyó en los periódicos lo atribuye intencional.

Sara Rodríguez, la madre de los menores muertos a causa de las que maduras sufridas y quemada también dijo que al percibir las llamas tomó en brazos a sus dos niños y corrió a la azotea donde se vió envuelta en llamas; al prenderse sus ropas cayó sin conocimiento. En la Quinta de Salud donde fué asistida oyó decir que los acusados habían tenido un disgusto y que al arrojar uno contra otro un objeto se produjo la conflagración al explotar las películas. La señora Rodríguez demostró durante su declaración el hondo pesar que le ha producido la pérdida de sus dos amados hijos. Ella vivía en la casa contigua a la 73.

El esposo de la señora Rodríguez, Marcelino Pérez, también oyó decir que el fuego fué intencional, pero, en realidad, nada sabe de los hechos.

La otra lesionada, Andrea Freyre manifestó ignorar las causas del incendio; vivía al fondo de la casa incendiada.

El empleado de la casa José M. Carbonell, expresó que estaba almorzando en su domicilio cuando ocurrió el incendio; nada sabe del mismo pero estima que fué por la combustión espontánea de las cintas. Los negocios, según el testigo, marchaban bien y se pagaba puntualmente los compromisos de la casa.

En los mismos términos se expresó Cecilio Pérez, viajante de la agencia al respecto del origen del incendio. Agregó que en la agencia se le hacían adelantos de sueldo.

Los chauffeurs José Felpeto y Florentino Méndez, declararon que se encontraban frente a la casa cuando se produjo el siniestro. Veían perfectamente el interior de la agencia y no vieron que de la bóveda saliera persona alguna; después presenciaron cuando los procesados corrían en busca de los bomberos.

Antonio Alfonso, el que, con riesgo de su vida, salvó la vida de Sara Rodríguez, recogió también a los niños que fallecieron poco después. Nada sabe del origen del incendio.

Arturo Pratchet, Administrador de la Paramount, expuso que el seguro de las películas es a favor de la Compañía productora, nunca en beneficio de la Agencia, la que alquila las películas, quedando siempre la propiedad de las mismas a favor de la Compañía.

Entiende, por su experiencia adquirida, que el incendio lo ocasionó la combustión de las «films», y que la agencia tenía floreciente sus negocios, pues explotaba el negocio con utilidades.

Recordó que en los Estados Unidos se produjo una explosión en una bóveda de películas cuando se examinaban, no propagándose el incendio debido a la construcción especial de aquélla, cuyas paredes se rompen al exceso del calor y quedan inundadas de agua.

José Gutiérrez, operador de cine, relató un caso ocurrido en el teatro Campoamor, en que por la proximidad de las películas a un bombillo de sesenta bujías se produjo un incendio.

Tomás Portela, le siguió diciendo que era manager del teatro Campoamor y corrobora las manifestaciones del anterior.

Dard Lewis, administrador de la Metro Goldwin Mayer Company, manifestó que las películas son propiedad de los productores y los seguros exclusivamente a su favor y que, caso de incendio, los productores son los que perciben el importe de aquéllos. Relata, también, casos de combustión espontánea de películas.

El Administrador de la Columbia, Ernesto Smith, corroboró las manifestaciones del operador Gutiérrez y de Portela acerca de lo ocurrido en Campoamor, añadiendo que las cintas son traídas a Cuba en explotación por alquiler, pero su propiedad sigue de las casas productoras, que cobran el seguro en caso de siniestro.

El Presidente de la Sociedad de Empresarios de Cines, Alberto Carrerá, expuso que tuvo una agencia de películas en la casa donde ocurrió el incendio, construyéndose la bóveda bajo su dirección, de acuerdo con los Reglamentos.

Relató sinnúmero de casos en que el incendio de las películas fué por combustión espontánea.

Y el gerente de la Fox, Ramón García, el último testigo, reafirmó lo dicho por los otros empresarios de películas acerca de que las agencias reciben las cintas en alquiler, permaneciendo la propiedad en las casas productoras, que cobran el seguro en caso de siniestro.

Los demás testigos fueron renunciados y el Presidente del Tribunal, doctor Mario E. Montero, concedió la palabra al Fiscal.

El Fiscal dice haber cumplido con su deber.

Terminó la sesión de ayer con el informe del Fiscal Dr. Fausto Alfonso, que fué breve.

Mantuvo el representante de dicho Ministerio la acusación contra George Naylor y Frederick Tiedt, por considerarlos responsables del delito de incendio intencional, agregando que aunque el resultado de las pruebas no había sido todo lo fuerte necesario para llegar a una conclusión definitiva, era lo cierto que en la conciencia del Tribunal había de haberse producido el ánimo convincente de la culpabilidad de los encartados. Y agregó que, en caso de que el Tribunal estimara excesiva la pena, al menos habría de estimarse que los procesados habían obrado con imprudencia y en ese caso deberían ser condenados a la pena correspondiente a ella.

El doctor Alfonso fué muy breve en su informe y lo terminó diciendo que si la sentencia era condenatoria se felicitaba de ello y él tendría la participación correspondiente en ese fallo, habiéndose limitado a cumplir estrictamente con su deber.

Hoy informarán los defensores doctores José Rosado Llambí y Jorge Casuso.

Bruneri-Canela: el más sensacional "affaire" de la época

EL DESCONOCIDO DE COLLEGNO

(Por Luis C. Sepúlveda)

El 10 de marzo de 1926, a las 9 y 50 de la mañana, el conserje del Cementerio Israelita de Turín, Bernardo Cibrario, vió que corría apresuradamente hacia la puerta de salida un hombre envuelto en un gabán y el cual parecía llevar algo escondido. Lo alcanzó, lo detuvo y le indagó que portaba bajo el gabán) el fugitivo protestó con palabras confusas, pero a la insistencia del conserje, se desabrochó el abrigo y enseñó un ánfora de cobre que había robado a una tumba. Una vez descubierto el ladrón sólo dijo una frase en dialecto piamontés: «Por favor, señor, no me arruiné!»

Luego ya no dijo nada coherente, y cuando dos guardias municipales se presentaron llamados por el conserje, el ladrón se dejó arrastrar sin resistencia. De vez en vez decía palabras sueltas, sin sentido y sin ilación. Era un hombre de alta estatura y en su rostro presentaba señales evidentes de una vida de extremada miseria; tenía el mirar vago y la barba enmarañada e inculta.

Fué conducido al cuartel de Policía pero frente al Comisario no quiso decir su nombre y se negó por completo a escribir; poco después simuló una tentativa de suicidio tratando de precipitarse por las escaleras. Un médico legista, el doctor Biel, llamado por los funcionarios trató de hacerlo hablar, aunque sin resultado. Finalmente el médico dictaminó que se trataba de un individuo «con sintomas de enajenación mental». Lo trasladaron al salón Bertillón donde lo retrataron y le hicieron las impresiones digitales. En los bolsillos sólo se le encontró una tarjeta postal escrita con letra imperfecta de niño y dirigida a «mi querido padre», y firmada «Guiseppino».

Los funcionarios de la Comisaría detuvieron al arrestado hasta las dos de la tarde, y luego, de acuerdo con el parecer del Dr. Biel, lo enviaron provisionalmente al manicomio de Collegno con la siguiente descripción: «Desconocido con tendencia al suicidio». Contemporáneamente dieron traslado al Procurador del Rey, denunciándolo por hurto de un vaso de cobre de una tumba. En la procuraduría el asunto comenzó a complicarse pues por un errir de los empleados hicieron dos registros distintos del caso; el uno con el número 20216 del protocolo, y el otro con el número 9175. En el primero registraron: «Arresto de un individuo que cometía actos de locura», y en el segundo, «arresto de un individuo que robaba en el Cementerio Israelita».

En el Manicomio de Collegno, en tanto, el desconocido quedaba registrado bajo el número 44170, cifra con la cual se le habría de distinguir puesto que se negaba a dar su nombre. La ropa que llevaba encima a la hora del arresto,—un viejo gabán militar y una chaqueta sucia y rota—fué depositada en el guardarropa de la institución como prueba induciaria que podría ayudar a descubrir la personalidad del desconocido.

Durante dos meses el asilado permaneció en cama negándose a tomar los alimentos que los enfermeros le suministraban por la fuerza. Poco a poco, sin embargo, fué mejorando, y finalmente pudo levantarse. En todo mejoraba el desconocido, menos en la mirada que le continuaba incierta y con las pupilas veladas por la prevaleciente confusión mental. A medida que la mejoría avanzaba se dió a hacer propaganda católica entre sus compañeros de asilo, creándose desde luego un cierto prestigio apostólico.

Cuando los médicos creyeron que ya había salido del estupor en que su memoria se encontraba trataron por todos los medios posibles de despertarle los recuerdos. El amnésico, empero, era insensible a todos los estímulos de la Ciencia. Lo sometieron a la prueba del cloroformo para arrancarle alguna revelación en los pocos momentos de desenvolvimiento de la subconciencia que preceden al sueño artificial, pero a las preguntas que le hicieron respondió con frases incoherentes y truncas. Este experimento en nada contribuyó a la investigación.

Después de diez meses de pruebas e indagatorias inútiles las autoridades decidieron recurrir a los periódicos, publicando la fotografía de aquel «sin nombre», a fin de ver si alguien lo reconocía. Al principio el asilado se negó porque «no quería crear ilusiones peligrosas», pero finalmente, sin embargo, accedió a la publicación de su retrato, y a principios de febrero de 1927 apareció por primera vez en un semanario de Milán.

Como efecto de esta publicación se presentaron hasta cincuenta personas en el Manicomio de Collegno, deudos de otros tantos desaparecidos en la Guerra, que esperaban encontrar a su pariente en el misterioso personaje que se había olvidado de quien era él mismo. Entre los que se prestaron a reconocer al desconocido iba el abogado Renzo Canela, de Verona, hermano del Capitán Julio Canela que desapareció en el combate de Monastir.

Fué el día 20 de febrero de 1927 cuando el abogado Canela se presentó en Collegno a identificar al número 44170. En la dirección del Manicomio dió como «señas particulares» de su hermano «un lunar junto al bigote en la mejilla derecha, y una cicatriz en uno de los talones». El desconocido, empero, no tenía ni el uno ni la otra, y el abogado Canela, después de una larga conversación con el asilado, rica en detalles de la vida de su hermano, regresó a la Verona con el convencimiento de que aquel no era su «desaparecido». Sin embargo, durante el viaje de regreso las dudas lo asaltaron, y al llegar a su ciudad nativa le declaró al Comisario de Policía que «no estaba en condiciones de afirmar que fuese él», anunciando había encontrado en aquel individuo «una gran semejanza física con su hermano».

Esa misma noche el desconocido de Collegno le escribió al abogado Renzo Canella una larga carta, de la cual son los siguientes párrafos:

«Ciertas deducciones e inducciones que desde hace algún tiempo he hecho sobre lo que me puede haber sucedido en los últimos años, están en perfecto acuerdo con todo cuanto usted me ha dicho de su hermano desaparecido en la guerra. Su hermano, me decía usted, amaba la música, y yo la amo también; su hermano fundó un periódico, una revista, y yo tengo una vaga impresión de haber hecho algo similar; su hermano buscaba siempre asilo en el trabajo y en el estudio, y yo, modestamente, siento que no puedo prescindir ni de aquél ni de éste; su hermano era muy religioso, y yo también soy un modesto cristiano, apasionado de la religión y de las cosas de la Iglesia, aun cuando no tanto, puesto que admiro a Savonarola, a Sarpi, etc., su hermano acostumbraba tener las manos cruzadas sobre el pecho, y pasarse la diestra por la frente como para quitarse un pensamiento; yo también tengo estas costumbres; su hermano tenía la complexión, los dientes, las manos, los dedos, los ojos, la mirada, el pelo, la calvicie los labios, la quijada, la voz, la estatura, y el andar como yo... Sea o no sea usted mi hermano, siempre guardaré una grata impresión de este día. Fué una fiesta grande por la esperanza que me trajo, y porque por un momento no me sentí tan solo en el mundo. Solo!! Simple palabra que me estremece todas las fibras. «Nihil prorsus abest, quin sim miserrimus» (nada falta porque yo esté en la extrema miseria) aún tengo fuerzas y Dios me ayudará. Adiós! ¡Que su hogar albergue siempre a la felicidad, que por ella, al alba y al tramonto de todos los días yo levantaré mi vista al Cielo.

El Desconocido».

Este documento inicia la segunda etapa de la angustiosa tragedia que en el fragor de una batalla, entre el humo del combate y la confusión de la derrota, comenzó un mediodía de Navidad en una colina de la Macedonia.

Mañana: El cuarto artículo de este reportaje, intitulado: «El Reconocimiento del Desconocido».

Copyright 1932 By Pallas Features Syndicate.

Prohibida la reproducción.

BYRD PROYECTA OTRA EXPEDICION ANTARTICA

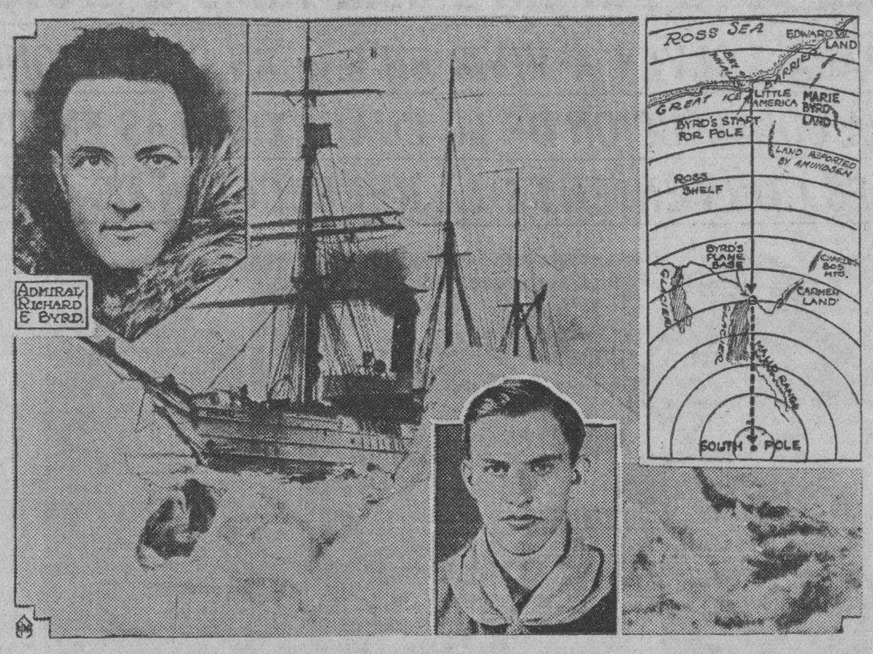

Sintiendo otra vez la llamada de los desiertos de nieve, el almirante Byrd, único hombre que ha volado sobre los dos polos, proyecta otra aventura antártica.

Si lo permite el tiempo, Byrd piensa salir del puerto de Boston el día 1 de septiembre con el objeto de pasarse dos años en el «fondo del mundo». En esta nueva expedición, Byrd se propone llevar dos aeroplanos, varios tractores y 150 perros para facilitar el transporte sobre las heladas tierras del sur. Casi todos los hombres de ciencia que lo acompañaron en su último viaje volverán a ir con el arriesgado explorador. Paul Siple, el boy-scout que representó a sus compañeros la otra vez, volverá a formar parte de la expedición, que saldrá rumbo a los mares del sur a bordo del ex guardacosta «Bear», construído en 1870. Los expedicionarios probablemente vuelvan a establecer su base en «Little America».

El objeto principal de la expedición es el de explorar la tierra de Marie Byrdlan, descubierta por el almirante y bautizada con el nombre de su esposa; pero también se corroborarán todos los datos científicos recogidos en la anterior expedición.

PIDE LA ABSOLUCION EL DEFENSOR DEL MATADOR DE A. GARCIA Y BORRAS

El Dr. Lavín formuló ayer sus conclusiones provisionales en la causa que se sigue contra Bernardo Vivanco Martínez, quien, según él, mató en defensa propia. El acusador pide condena

Ha formulado ayer sus conclusiones provisionales el Dr. Pablo F. Lavín, defensor del joven Bernardo Vivanco Martínez, en el proceso que a éste se le sigue, por la muerte del conductor de la Havana Electric Railway Company, Antonio García Borrás, en la noche del 16 de marzo de este año.

El Dr Lavín interesa que su patrocinado sea absuelto, alegando que obró en legítima defensa de su vida y de su persona que corría inminente peligro al ser atacado injustificadamente por García Borrás, el cual lo confundió con un Policía Secreto de la Compañía.

Presenta el Dr. Lavín abundante prueba testifical, pericial y documental y relata los hechos de esta manera:

«Con motivo de la creación de una serie de Inspectores Secretos de la Compañía eléctricos de la ciudad de la Habana, la Havana Electric Ry. Company», los conductores de esos mismos tranvías debido a la forma vejaminosa para ellos de producirse y de realizar sus trabajos tales inspectores, tomaron hacia tales individuos manifiesta y evidente animadversión, patentizada en hechos que por su trascendencia jurídico penal han sido objeto de conocimiento y de resolución por los Tribunales de Justicia.

«Debido a este estado de cosas manifiestamente probado en las actuaciones sumariales y de general y público conocimiento por todos los habitantes de la ciudad, tuvo lugar, en las primeras horas de la noche del 16 de marzo de 1932 un disgusto entre el conductor del tranvía número 695 de la línea «Vedado Jesús del Monte» con el pasajero del mismo señor Bernardo Vivanco Martínez, cuando dicho tranvía se dirigía de la Víbora a la Habana.

«El conductor de dicho tranvía Antonio García Borrás recibió del acusado Vivanco una moneda de un real para que cobrara el pasaje del mismo, continuando el cobro de los otros pasajeros de dicho vehículo; pero al regresar el conductor García Borrás, creyendo de antemano que el señor Vivanco era un Inspector Secreto de la Compañía lo increpó duramente manifestándole: «Yo sé que eres un Inspector Secreto y que tratas de fastidiarme» «y quieres probarme»; y acompañando a su agresividad de palabras la acción, lo acometió con la llave de hierro de marcar el pasaje, golpeándolo duramente, pegándole por la cabeza duramente, mientras lo sujetaba con la izquierda por el cuello y lo empujaba contra el mismo asiento que ocupaba. Mientras tanto el procesado Bernardo Vivanco de 24 años de edad, de débil complexión física y de estatura bien baja, sobre todo en contraste con la corpulencia física de su agresor se limitaba a gritar pidiendo auxilio y recabando la presencia de un vigilante, más sin embargo, el conductor García Borrás continuaba golpeándolo con fiereza, de tal manera que la señorita Ofelia Camacho y Pino viajera del mismo tranvía le dijo al conductor y al motorista que como continuara aquel abuso ella se bajaría del carro.

«La actitud agresiva del conductor era violentísima, pues cada vez que el acusado Vivanco pretendía huir de los golpes sucesivos que le proporcionaba García, no lo dejaba, acorralándolo más y diciéndole «Tu no te me escapas». En esta situación no provocada por Vivanco y siendo víctima de los golpes que suministraba, al llegar a la Calzada de 10 de Octubre y San Francisco, Vivanco observó en un ómnibus que pasaba por aquel sitio viajaba un vigilante de policía, a quien llamó para librarse de los golpes furiosos de su contrario, dando motivo esta llamada de Vivanco para que el conductor García lo maltratara despiadadamente acometiéndole de nuevo con la llave de hierro marcadora del pasaje, con la cual le causó distintas lesiones al acusado Vivanco que se hallan debidamente certificadas en el proceso, y tales fueron los gritos de Vivanco, que el público que por aquel sitio se encontraba de evitar aquel acto de atropello inhumano y salvaje, hasta que subieron al tranvía algunas personas que trataron de promediar en el asunto.

«Pero nuevamente el conductor García, dominado por sus furias se lanza de nuevo hacia Vivanco al que tenía dominado por sus golpes y al que había maltratado sobremanera. De tal modo se vió acometido de nuevo Vivanco, que para defender su vida y su persona que corría inminente peligro de muerte, hizo uso del revólver que portaba en su condición de Policía de Gobernación con el cual hizo los disparos que ocasionaron la muerte al conductor García.

«A la llegada de la Policía Vivanco se entrega a la misma, hizo entrega a la Policía de su revólver confesando su acción, pero alegando desde el primer momento que el conductor García, por creer que era un Inspector Secreto de la Compañía, lo provocó y golpeó atrozmente hasta poner en peligro su vida, razón por la cual hizo uso de su revólver para defenderse de esos ataques. El conductor García fué trasladado a la Casa de Socorro para practicarle los primeros auxilios médicos, y era tal su ofuscación que todavía en aquel mismo sitio decía en alta voz: ¡Es un Inspector Secreto!... ¡Es un Inspector Secreto!...

El acusador particular, Dr. Manuel Castellanos, ha formulado ya también sus conclusiones, interesando la pena de catorce años, ocho meses, veintiun días de prisión para Vivanco, el cual se encuentra en libertad provisional bajo fianza. El Fiscal pide dos años.

Muy pronto será señalado el juicio oral de este proceso.

BARCOS QUE SE ESPERAN

JUNIO 15

President Mc Kinley, de S. Francisco; Calamares, de Cristóbal.

JUNIO 16

Karlsruhe, de Bremen; Kreta, de Veracruz; Florida, de Cayo Hueso.

JUNIO 17

Pennsylvania, de San Francisco; Cartago, de New Orleans; Heredia, de Puerto Barrio; Cuba, de Cayo Hueso.

JUNIO 18

Oriente, de New York; Florida, de Cayo Hueso.

Se modificará el vigente sistema de examen médico

La Directiva de la Asociación de Detallistas, visitó ayer al Dr. Luis A. Suárez, en Sanidad

Una nutrida comisión de la Directiva de la «Asociación de Detallistas de Víveres Unidos de la Habana», visitó en su despacho de la Secretaría de Sanidad, al doctor Luis A. Juárez, en virtud de algunas quejas recibidas en dicha colectividad, de sus asociados, en relacion al sistema actual de reconocimiento médico y expendición del carnet de salud que las Ordenanzas Sanitarias exigen a dueños y dependientes del giro de víveres.

La comisión fué atendida muy cortésmente por el doctor Juárez, quien les mostró los planos y obras que se realizan en el citado Departamento a fin de que los reconocimientos sean individuales. Añadio que muy en breve quedará ultimado el nuevo plan dispuesto por el doctor Lage, jefe local de Sanidad, teniendo la seguridad de que será de complacencia suma para dueños y dependientes.

Los comisionados detallistas se despidieron del doctor Juárez, patentizándole su agradecimiento por las atenciones de él recibidas.

LOS MOTORISTAS ACEPTAN EN PRINCIPIO LA MOCION DE LA HAVANA ELECTRIC

No ha renunciado el Presidente de la Federación de Torcedores. Unas doscientas personas concurren a la cocina económica del Subcomité de auxilio de Cayo Hueso. Apertura de dos fábricas

El Sindicato de Motoristas y Conductores, se ha reunido previa autorización del Comandante Militar, para conocer las soluciones que presentaba la Compañía, al problema de los inspectores secretos, que tantos disgustos han promovido entre los empleados. Como informamos oportunamente, algunos puntos fueron aceptados y en otros, la Compañía hizo las modificaciones que estimó oportunas, razonando estas a los comisionados y estos informaron ampliamente a sus compañeros. Por mayoría, se acordó aceptar en principio todo lo propuesto por la Compañía, salvo algunos puntos que los seguirá estudiando el Sindicato buscando el medio de proponer las modificaciones necesarias en su oportunidad al objeto de armonizar sus intereses con los de la Empresa.

EL CONFLICTO TABACALERO

Ayer circuló la noticia de que el Presidente de la Federación de Torcedores había renunciado su cargo. Podemos asegurar que el señor Irurzun no ha presentado su renuncia, ni ninguno de los actuales dirigentes de dicha Federación.

LA COCINA ECONOMICA

Cerca de doscientas personas vienen concurriendo a la Cocina Económica, establecida por Sub Comité de Auxilios de Cayo Hueso, en la Sociedad de Torcedores. Son encargados de la cocina los obreros Pedro Roig, Jefe de la misma; Arturo Ramírez y Alberto González, maestros y Homobono Mateu, Luis Sierra, Silvio García y León Pumarada, ayudantes.

El día 21 del actual ofrecerá el Sub Comité un beneficio en el cine «Strand» con destino a recaudar fondos para dicha cocina económica.

LA APERTURA DE DOS FABRICAS

El Comité Circunstancial ha dado a conocer oficialmente la apertura de la fábrica de tabacos «La Belinda» en Güines, y de que en Artemisa, comenzará a trabajar «Romeo y Julieta» el jueves, habiéndose hecho cargo de la Directiva de la Sociedad de Torcedores de Artemisa, los elementos que estaban dispuestos a trabajar. Informa dicho Comité que en ambas localidades hay muchos obreros que no trabajarán en esos talleres, cuyas sociedades se han colocado al margen de la Federación.

La fábrica «Romeo y Julieta» ya envió al citado pueblo de Artemisa los utensilios de la fábrica, que necesita para abrir esta y ayer cargaron varios camiones de tercios de tabaco para dar comienzo a los trabajos de despalillo, así como el material que tenía preparado en sus barbacoas, para la elaboración.

LA INDUSTRIA SE TRASLADA AL CAMPO

Con el cierre indefinido del Trust, y el traslado de esos talleres, los últimos de importancia que quedaban en la capital, puede considerarse que la industria tabacalera de la capital se ha trasladado al campo. Los dirigentes de los torcedores y muchos obreros del ramo persisten en la creencia de que tendrán que volver para la Habana, pues pasado algún tiempo, lo que hoy juzgan los patronos una solución, dejará de serlo estimando que en estos momentos se ven los inconvenientes de distintos órdenes con que han de tropezar en las localidades donde se han establecido para su propio negocio, toda vez que los cuadros de torcedores de la Habana se mantienen firmes.

Por su parte, los fabricantes con quienes hemos hablado, nos aseguran que están muy complacidos, y alguno nos dijo le pesaba no haber se determinado antes a abrir su fábrica, pues le rinden buen trabajo y dondequiera que estén, dada la poca potencialidad que hoy tiene la industria y que seguirá imperando a menos que se produzca una reacción favorable en el mundo de los negocios la cual no se ve por ninguna parte, no podrán seguramente dar ocupación a los que han de presentarse a trabajar. «La industria—nos decía un fabricante—ha descendido tan rápidamente, en estos últimos años, que ha desplazado a miles de operarios y con estos a muchos industriales, ese desplazamiento obliga a holgar a los primeros, y a retirarse a muchos de nuestros compañeros, que han tenido que cerrar sus talleres; y si los mercados extranjeros andan mal, el nacional está en pésimas condiciones, y con tendencia a empeorar todavía; las vidrieras están llenas de mercancías, pero en la mayor parte de tabaco barato por la competencia industrial, y obligados también los expendedores a surtirse del mismo; por el poco poder adquisitivo de los consumidores; en este conflicto no se ha querido tener en cuenta, por los obreros el estado decadente de la industria, ni se admite todavía y acaso no se admita nunca, por los que esperan que las aguas puedan correr río arriba».

EL CONVENIO CON ESPAÑA HA DADO BUEN RESULTADO DICE EL DOCTOR FERRARA

Aún no se conoce en la Secretaría de Estado a cuánto será reducido el presupuesto. El Dr. Ferrara ratifica que no se nombrará el Embajador en E. U. por ahora, por no hacer falta

Ayer publicamos en estas columnas una información relativa al futuro nombramiento del nuevo Embajador de Cuba en los Estados Unidos de América, y manifestamos que el diplomático que deberá sustituir a la vacante que dejara el doctor Ferrara no será nombrado hasta dentro de cuatro o seis meses.

Ayer por la mañana, el nuevo Secretario de Estado, acudió a Palacio para asistir a la presentación de credenciales del Ministro de Bélgica en Cuba, al terminar la ceremonia protocolar y abandonar el salón de actos de Palacio fué abordado por los repórters dicho funcionario con el objeto de interrogarle cuando se firmará el nombramiento del nuevo Embajador.

A estas preguntas el doctor Ferrara, ratificando nuestra información manifestó:

—No hay prisa ahora por hacer el nombramiento del Embajador cubano en los Estados Unidos—y agregó.— Tardará en ser designado porque en los actuales momentos no lo exige lo que hay que hacer en aquella oficina diplomática.

RESERVA EN CUANTO A LOS NUEVOS PRESUPUESTOS

El Consejo de Secretarios, se reunió dos veces seguidas para tratar acerca de los presupuestos generales de la nación, quedando en principio sentada la cifra que deberá regir para el nuevo año económico. Cifra que engloba todas las oficinas, dependencias, servicios, consignaciones, etc., de la máquina gubernativa, pero que no especifica la suma que ha de ser consignada a cada una de las Secretarías del Despacho.

Este asunto se guarda en la mayor reserva y aun no se han dado a conocer las cifras que a cada una de las dependencias se asignará.

En la Secretaría de Estado nuestro reporter ha indagado sin éxito, aunque ha oido decir que se espera que todo quede en la forma en que en la actualidad se halla, y que en el caso de que hubiera rebajas éstas serán muy escasas.

Hemos podido ver en la mañana de ayer en los pasillos de la Cancillería un número crecido de funcionarios del Servicio Exterior, de los que se encuentran en la Habana realizando alguna misión oficial, indagando sin éxito el resultado del presupuesto asignado a la Secretaría del Exterior, ya que sobre este asunto el único que puede manifestar algo o dar noticia cierta es el Secretario, y éste no se ha referido al problema en ninguna forma.

LA REVISION DE LOS TRATADOS

Tan pronto como se dé por terminado el problema de los presupuestos en la Secretaría de Estado, esta oficina, siguiendo los deseos del Canciller, comenzará el estudio y revisión de los Tratados que Cuba ha concertado con el extranjero, a cuyo efecto se nombrará una Comisión de funcionarios entendidos en estas disciplinas internacionales la que deberá rendir un amplio informe en el que exprese con amplio criterio, su opinión relativa a si dichos Convenios Comerciales son de verdadera utilidad para la República de Cuba, teniendo entre otras la misión de señalar cuales Tratados no colman la medida para que se concertaron.

El Tratado de Reciprocidad que mantenemos con los Estados Unidos será objeto de un amplio y minucioso estudio, así como los firmados por nuestro país con España, Italia y Francia. También se atenderá al llamado Modus Vivendi con el Canadá y se estudiará la conveniencia de ampliar ese status a Tratado o dejarlo tal como se encuentra en la actualidad.

También serán objeto de un amplio estudio los proyectos de Convenio que en la actualidad se redactan para ser concertados entre Cuba y las Repúblicas de Chile y la Oriental del Uruguay y los reinos de Holanda, Noruega. La propia Comisión Económica Nacional, organismo que funciona adscripto a la Secretaría de Hacienda, ha comenzado una labor encaminada a conocer cuáles son las ventajas y desventajas en cuanto a la concertación de dichos convenios, labor que se encuentra en manos de los comisionados, quienes han presentado ya amplios informes relativos a tan importantes asuntos.

Se espera que la Comisión Económica—compuesta por expertos en materia comercial—se una con la Comisión que será creada en Estado con el mismo fin, para que unidos, realicen ese trabajo de depuración que tanta falta hace realizar.

Recordamos ahora las palabras del doctor Ferrara, cuando nos ofreció la noticia de la creación de la citada Comisión revisora de Tratados; nos dijo, que el Tratado con España parecía prima facie, haber dado buenos resultados, manifestándonos al preguntarle acerca de los Tratados concertados con Francia e Italia, que aun desconocía cual era la situación de los mismos en relación con nuestros intereses, causa por la cual se abstenía de opinar.

Y por último, (y esto no nos lo dijo el doctor Ferrara) hemos podido enterarnos que otro de los asuntos, que se examinará con gran cuidado, es el relativo a Alemania, que apenas nos compra y de cuya nación Cuba consume gran cantidad de productos.

FRANK M. HAWKS SE SIENTE MUY DICHOSO PORQUE PUEDE VOLAR

BOSTON, junio 14, (US.)—«Es una gran cosa poder volar otra vez», declaró el capitán Frank M. Hawks, as de los vuelos rápidos, cuando descendió esta tarde de un monoplano que lo trajo al aeropuerto del Este de Boston desde Nueva York en una hora y diez minutos.

Hawks ha venido a esta ciudad para consultar con el cirujano que le practicó una operación plástica en el rostro a fin de borrarle todo lo posible las cicatrices que le habían quedado como resultado del choque que tuvo en Grafton hace dos meses.

Bolsa de New York

(De nuestra Redacción en Nueva York)

COTIZACIONES DE LA EDICION DE MEDIA NOCHE DEL «TIMES»

ACCIONES:	755,630
BONOS:	$9.605,000

M.E.C.D. 2016

Propicia la sesión de esta tarde en la Cámara la suspensión de la Asamblea del Partido Liberal

NO HA TERMINADO AUN LA COMISION DEL DISTRITO EL PLAN PRESUPUESTAL

Se ha pensado en la conveniencia de refundir en una sola varias jefaturas de departamentos, a fin de reducir la suma de gastos. Trasmisiones de dominios. Felicitaciones. Erario

Todavía no había termniado ayer la Comisión de Hacienda y Presupuestos del Consejo Deliberativo, de emitir informe respecto al proyecto de presupuesto ordinario para el Distrito Central en el año de 1932 a 1933, que debe de estar en vigor el primer día de julio próximo.

La labor del ponente, Sr. Celedonio García, se hace dificultosa, por tener necesidad de efectuar gran des rebajas en los capítulos de gastos, especialmente en los de atenciones de escasa necesidad administrativa.

El señor Celedonio García expurga con cuidado los capítulos de gastos, obligado por la imperiosa necesidad económica de reducirlos. Las atenciones de hospitales, casas de socorro, creches y asilos que sostiene el Distrito Cntral, reducidas actualmente a su mínima expresión, son ya casi intocables. Se trata de servicios de primera necesidad pública, contra los cuales es imposible actuar. En los gastos superfluos, que existen algunos, se penetrará: la gasolina para automóviles de empleados sin obligaciones administrativas en la calle, así como la supresión de los automóviles mismos de estos funcionarios, es un ejemplo. Con esa supresión de lo innecesario, se ahorrarían algunos miles de pesos, precisos para pagar empleados modestos o para no disminuir el gasto de medicinas en las dependencias de sanidad local.

REFUNDICION DE JEFATURAS

Entre los miembros de la Comisión de Hacienda y Presupuestos del Consejo Deliberativo se estudia, tam bién, la conveniencia de refundir en uno algunos departamentos del Dis trito Central, para de esta manera se ahorrará al erario, el gasto de varios cargos importantes. Contaduría podría refundirse con Tesorería, continuando en comisión como Tesorero que lo es hoy, Sr. Ricardo Martínez. Otras refundiciones como estas podrían hacerse. Y de todas estas pequeñas reducciones, se obtendría un buen margen para continuar sosteniendo las dependencias necesarias, con el personal idóneo que debe de atenderlas.

ERARIO DEL DISTRITO

Recaudación del día 13: Ejercicio Corriente, $2,516.93. Resultas pesos 1,052.25. Consejo de la Provincia, $413.37. Existencia en caja: E. Corriente, $965.81. Resultas, $1,859.12. C. de la Provincia, $7,106.37. Presupuesto Extraordinario, $432.94. Depósitos, $59,826.20. Total, $70,130.44. Cobros: Cuotas ocasionales $338.51. Plaza del Polvorín, $320.65; Espectáculos, $245.63; Matadero Industrial, $525.31; Matadero de Luyanó, $241.87; Licencias de obras, pesos 185.00; Transporte 32.95.

TOMA DE POSESION

El señor Francisco Pi Vidal, arquitecto, solicita del Alcalde le señale día y hora para tomar posesión de su plaza en el Distrito Central, de conformidad con acuerdo de la Comisión del Servicio Civil.

TRASMISIONES DE DOMINIO

En la secretaría de la Comisión del Impuesto Territorial, fueron asentadas ayer estas trasmisiones de dominio:

Aurora Vilar Aguiar, Aurora y Consuelo Fernández Vilar y Juan Antonio Fernández López, traspasaron a Cristóbal Bidegaray y Erbiti y a Francisco Fernández Quevedo y Valdés Busto, la casa Antón Recio 57 y 59, valorada en $7,500.00. José de la Peña y Hernández vendió a Ricardo Perkins, la casa Merced 73, valorada en $4,750.00. Juan Acosta Espinosa traspasó a Ricardo Perkins, su casa de la calle de Octava entre las de Concepción y San Francisco, en Arroyo Apolo, con valor de cinco mil pesos. Antonio González y Rodríguez vendió a Indalecio Garay y Bilbao, la casa Santos Suárez letra B, con precio de 4 mil pesos.

FELICITACIONES AL ALCALDE

Toda la mañana de ayer estuvo en su despacho del Palacio del Distrito Central el Alcalde Sr. José Izquierdo, firmando asuntos administrativos con los jefes de las diversas dependencias de su gobierno. Después, atendió a los visitantes, a quienes tenía concedida audiencia. Entre estos últimos fueron muchos representantes de los comités liberales de los barrios de la Habana, que lo felicitaron por el resultado obtenido en la constitución de la asamblea provincial del Partido, el domingo último.

LOS PAGOS

El Alcalde atendió al problema de los pagos de haberes al personal, que se hacen más difíciles cada día, por ser escasa la recaudación diaria y por estar atendiéndose también a los pagos de suministros de distinta clase. Ayer se terminó el pago de haberes del mes de marzo, con una nómina del Hospital de Emergencias.

A BORDO DEL "CUBA"

Por el Dr. Salvador MASSIP)

Desde que el viajero toma el vapor en Batabanó empieza a vivir la vida de Isla de Pinos. Las palabras que oye con más frecuencia son «Capitán Castells», «presidio», «Gerona» y «la Isla» (Isla de Pinos es la isla, por autonomasia). Batabanó es la puerta de Isla de Pinos para los cubanos como para los europeos la puerta del Oriente es Marsella y como para los americanos lo es San Francisco.

Una ligera lluvia desvía mi atención del Mar de Esmeralda y me lleva a observar el pasaje del «Cuba», que según informes del amable sobrecargo, aquel día es numeroso. El número, condición y calidad de los viajeros nos dice mucho sobre la composición de la población de la isla. La mayor parte son cubanos y españoles que van allá, unos a negocios, otros a visitar presos, otros en misión oficial y otros en viaje de placer; pero también van a bordo del «Cuba» americanos, alemanes, japoneses, chinos, caimaneros y polacos.

La colonia americana de Isla de Pinos fué durante mucho tiempo la más numerosa e influyente. En los primeros años de la República se establecieron muchos americanos en Isla de Pinos, atraídos por las riquezas naturales de la isla y por el deseo de agregar un territorio más a la soberanía de los Estados Unidos. El status internacional de Isla de Pinos estuvo veinte y cinco años sin definirse, y durante ese tiempo la colonia americana no perdió la esperanza de que la definición se hiciera en favor de Washington y no de La Habana; pero no fué así y la colonia americana, aunque respeta lealmente la soberanía de Cuba, no tiene ya el entusiasmo colonizador y el push de otros tiempos. Es una colonia que no se renueva, lo que significa que la mayor parte de los colonos se hallan en la edad madura o en la vejez. Los niños y los jóvenes son pocos. Cosa curiosa, los americanos que van en el «Cuba» tienen aspecto acriollado. Diríase que son cubanos o pineros rubios que saben hablar inglés.

Menos numerosa; pero a mi juicio más activa, es la colonia alemana. En el «Cuba» regresan de La Habana a la isla varios caballeros alemanes, acompañados de sus familias. Se dedican a la agricultura y a la ganadería, principalmente a esta última, en la que obtienen muy buenas ganancias. Su procedencia geográfica lo explica: casi todos son naturales del Schleswig-Holstein, territorio inmediato a Dinamarca, en donde se encuentra el mejor ganado vacuno del mundo. Esta pequeña colonia sí se renueva, como todas las colonias alemanas de todos los países del globo. Los pineros me dicen que son excelentes personas.

Todos los alemanes hablan muy bien el castellano. La señorita Carla, bella joven de unos diez y ocho años, de ojos azules y tez sonrosada, abandonó de niña el Holstein para seguir a sus padres a las posesiones que tienen en la isla, y aunque habla el castellano como una cubana y ama a Isla de Pinos y a Cuba, siempre se siente alemana. «En donde está un alemán, allí estará siempre el espíritu de Alemania», me dice. Vive en Isla de Pinos; pero va tres o cuatro veces al año a La Habana, en donde visita la «Deutsches Verein» de orillas del Almendares.

La señorita Carla añora a Flensburg, su ciudad natal, bello puerto-feo de orillas del Báltico. De allá recibe libros, revistas y periódicos. «Este año es el año de Goethe», me dice, y sus pensamientos vuelan hacia Weimar y hacia la Vaterland.

Los alemanes que viajan en el «Cuba» constituyen una representación genuina de la colonia alemana de Isla de Pinos. Laboriosos, en primer término pero con laboriosidad inteligente. Respetuosos, hasta la exageración, de las autoridades y de la ley. Amantes de la isla en que viven y prosperan; pero más amantes de la patria ausente, de la que reciben el hálito espiritual que mantiene su germanidad.

En el «Cuba» van también dos japoneses. Expreso mi extrañeza de que en la isla haya súbditos del Mikado y me dicen los viajeros, que, relativamente, son mucho más numerosos que en Cuba. En Isla de Pinos se ha ido formando en estos últimos años una apreciable colonia japonesa, a la que pertenecen nuestros compañeros de viaje. Fuertes y vigorosos, de regular estatura, correctamente vestidos, de expresión inteligente, sentados uno junto a otro, hablan poco. Su aire es digno, sin altanería. Si se les habla, contestan cortésmente, en correcto castellano; no son locuaces. Diríase que son hombres que se saben superiores; pero que no tienen el menor empeño en poner de manifiesto su superioridad. La colonia japonesa de Isla de Pinos se dedica a la agricultura y a la pesca, y todos a bordo convienen en que son los mejores agricultores y los mejores pescadores de la isla. De sus fincas salen los melones más sabrosos y de sus redes el mejor pescado.

Pasajero del «Cuba» es también un chino, dueño de una tienda mixta de Nueva Gerona. Viste con esa elegancia sui géneris de los pueblos pequeños y es hablador y campechano. Ha hecho compras en La Habana, y se dispone a hacer una gran rebaja de precios en su tienda. «Siempre hay que vender barato», dice. Cuando habla de Castells lo llama el capitán con un tono que hace pensar que Castells es el más capitán de todos los capitanes. El chino, hablador y elegantón, cultiva el trato de los viajeros, especialmente de los cubanos. No se atreve con los japoneses, quienes, a su vez, lo ignoran.

Alrededor de una mulata joven y gracicsa se ha formado un grupo de admiradores. Habla con sandunga criolla y con ligero acento inglés, La supongo jamaiquina; pero me dicen que es caimanera. La discutida población jamaiquina, tan numerosa en Cuba, tiene su correspondiente en Isla de Pinos en la gente de los Caimanes, posesión inglesa del Mar de las Antillas, situada a distancia relativamente corta. En la isla se oye hablar mucho del Caimán, que es el país extranjero más cercano. Un vaporcito hace el tráfico entre Isla de Pinos y los Caimanes (Grande, a Pequeño y Brac).

A bordo va también un polaco, que tiene en Nueva Gerona una tienda de ropa con peletería, quincalla, perfumería y juguetería. Viene, como el chino, de hacer compras en La Habana. Se muestra pesimista. La situación está muy mala. No se vende nada. Se va a ver obligado a hacer rebajas en los precios. Cualquiera diría que está próximo a la quiebra; pero la gente me informa que su negocio le va bien y que se queja por vicio. Es un comerciante de un tipo completamente distinto al del chino. Entre este buen hijo de Israel y el chino, me quedo con el chino.

Tal parece que en el «Cuba» estaba representada en sus justas proporciones la población de Isla de Pinos: cubanos, españoles, americanos, alemanes, japoneses, chinos, caimaneros polacos... Pero según me dicen hay también canadenses, ingleses y hondureños. Me explico la presencia de estos últimos por la situación geográfica de Honduras, que se halla exactamente al Sur de Isla de Pinos. Las revoluciones, probablemente, habrán llevado al suelo hospitalario de la isla a esos hermanos de raza de la América Central. (Me equivoco. En Nueva Gerona, al ver al primer «hondureño» salgo de mi error. Nuestros supuestos «hermanos de raza» son negros que hablan inglés y que proceden de la Hondura Británica, o Belize).

Nueva Gerona, junio de 1932.

18 comerciantes son acusados de malversaciones

Se practicarán investigaciones en la Zona Fiscal de Occidente donde se cometió el delito

El Juez de Instrucción de la Sección Quinta ha ordenado la formación de causa contra 18 comerciantes acusados por la Zona Fiscal de Occidente de un delito de malversación. En vista de que los acusados no aparecen, se practicarán investigaciones hasta ser localizados y una vez hallados, serán detenidos y puestos a disposición de dicha autoridad judicial.

LOS ACUSADOS

Kuen Woo Hon; Julio Gómez, Raúl Lay Armas, Angel Fernández, Santiago Rodríguez, José Vega González, Esteban Rodríguez, Juan Pulido Novas, Manuel Fernández Ledo, Francisco Prieto, Francisco Chang, Pedro Lago, Avelino Novoa, Francisco y Raúl Chang, Pedro Méndez, Angel Fernández y Fernández, Aquiles Sánchez, José González, Manuel y Jesús Loreiro; Gregorio Suárez, Alberto Lujuelo; Feliciano Ruma, Esteban Guerra, Joaquín Chin, José F. Bolívar y Filomeno Vizcara.

EN LA SESION DE HOY SE CONDENARA EL ATENTADO A LA VIDA DEL EJECUTIVO

También se tratará sobre la creación de nuevos impuestos al tasajo, al calzado y otros. La hermana del Presidente de Santo Domingo visitó la Cámara. Fué atendida por el Dr. Guas Inclán

Ha desaparecido la coincidencia que ayer señalábamos; y eso hace posible la sesión de esta tarde en la Cámara de Representantes.

Pospuesta la postulación para congresistas por el Partido Liberal en la Habana; este hecho borra la causa que pudiera impedir la asamblea ordinaria de hoy. Y sin que aseguremos que los representantes se reunirán a legislar; al menos ya no existe la razón que lo impida.

Lo demás lo dirán los congresistas que ayer mismo y por última vez fueron citados nuevamente por el líder de las mayorías Carmelo Urquiaga.

A lo que parece no han desaparecido los motivos que obligan al señor Urquiaga a solicitar la presencia de sus correligionarios liberales y populares en el hemiciclo de la Cámara.

Tales motivos son, por lo que hemos podido indagar, los mismos que hace ya muchos días señaló el DIARIO en su información parlamentaria.

Aun cuando pudiera ser que otros más tenga en cartera el doctor Urquiaga y que al repórter, por lo menos, no ha querido revelar.

Las razones del líder mayorista y que oportunamente recogimos son:

Un cambio de impresiones en secreto para dar cuenta a los interesados del satisfactorio resultado de las gestiones que se han venido haciendo por el señor Urquiaga y por el señor Guas Inclán para que sean incluídos en la candidatura del Partido Liberal en la Habana los representantes reeleccionistas que corrían el peligro de quedarse fuera de las nominaciones.

Esos congresistas son los señores Ernesto Menció, Silvestra Anglada, Alfredo Hornedo, Gustavo Parodi y Miguel Angel Cisneros.

Respecto de su futuro se ha llegado a una solución y serán postulados el día 18 de los corrientes.

Y luego en la sesión pública: Un acuerdo de la Cámara adhiriéndose una vez más al Presidente de la República y condenando enérgicamente el atentado de que fué objeto el viernes en la pasada semana en la Quinta Avenida del Reparto Miramar.

Seguidamente: Votación de leyes de impuestos de consumo al tasajo; de fabricación al calzado y otros más.

Los referidos impuestos son a proposición del señor Urquiaga y tenemos entendido que el señor Castellanos pedirá la aprobación del que se refiere a las marcas de fábrica de tabacos y cigarros establecidas en Cuba y que se trasladen al extranjero, y el señor Ricardo Campos el que grava los dulces y los helados. Este impuesto es a beneficio del desayuno escolar.

UNA VISITA DISTINGUIDA

Visitó ayer el Capitolio la señora Nieves Luisa Trujillo de Castillo, hermana del Presidente de la República Dominicana, la que se encuentra en Cuba de paseo.

Tan distinguida dama fué cumplimentada en la Cámara por el presidente del Cuerpo doctor Rafael Guas Inclán, por algunos congresistas y jefes de departamentos.

La señora Trujillo de Castillo recorrió complacida todos los salones capitolinos, haciendo especial elogio de cada uno de los lugares que visitó.

Hasta la semana próxima permanecerá en esta capital la ilustre dama dominicana.

NADA SABEN EN WASHINGTON DEL VIAJE DEL «SAO PAULO», DEL BRASIL A LA HABANA

NEW YORK, junio 14. (INS.) El departamento de estado de Washington ni la embajada cubana en esa ciudad saben nada respecto al proyectado viaje a la Habana del barco de guerra brasileño Sao Paulo.

EL DENTISTA NO DEBE CERTIFICAR ENFERMEDADES AJENAS A LA BOCA, INFORMA EL DIRECTOR DE SANIDAD

En un informe rendido en tono jocoso explica por qué no se puede castigar a quien posea útiles dentales sin ser dentista y por qué no son válidos los certificados

El Secretario de Sanidad y Beneficencia, doctor Céspedes, para resolver el problema planteado por los profesionales dentistas en relación con el criterio de la Dirección de Sanidad en lo que se refiere a la expedición de certificados haciendo constar tal o cual enfermedad que padece el paciente, solicitó la opinión del doctor Fernando Rensoli, quien ayer le elevó un extenso memorandum.

Mucho sorprendió a las altas autoridades la redacción jocosa del informe rendido por la Dirección de Sanidad, cuyo texto, sin quitarle ni ponerle coma, transiribimos por ser de palpitante actualidad y en espera del mismo se encontraban desde hace muchos meses los odontólogos.

EL INSTRUSISMO PROFESIONAL

Comienza diciendo el doctor Rensoli que «es potestativo de los señores Dentistas investigar por los medios a su alcance los casos de intrusismo profesional, así como reunir pruebas y acusar ante los Jueces; pero si en los Presupuestos no se incluyen plazas de inspectores dentales, no será posible nombrarlos, ya que el Estado no debe tener empleados gratuitos. Si se nombrasen, no podrían dárseles facultades «ejecutivas» que de acuerdo con la Ley del Servicio Civil solo pueden desempeñar los «funcionarios» y no los empleados».

«No hay duda que si los dentistas nombrasen sus cuerpos de policía profesional, y éstas reclaman el auxilio de los agentes de la autoridad, habrá que dárselos; pero Sanidad no maneja la Policía Nacional ni al Ejército, y no puede ordenarles que ayuden a inspectores «privados».

«Desde luego si la Federación Dental nombra inspectores «por ella», no es Sanidad la que debe darles un carnet de identificación directa, y mucho menos hacerse solidaria de los actos que realicen».

«No siendo empleados de Sanidad, no podrán entrar en las casas sin mandamiento judicial, y menos podrán hacer inventario de la propiedad privada, ni incautarse de ella».

LA TENENCIA DE UTILES DENTALES

«En cuanto al derecho de acusar a los intrusos porque tengan en sus casas utensilios dentales— continúa informando al Secretario del ramo el Director de Sanidad— eso es de apreciación de los señores Jueces; y no hay Ley que prohiba, por ejemplo, a un sacerdote tener aperos de labranza, o a un arquitecto tener una prensa de periódicos, o a un abogado un banco de carpintería y trinchas o sierras, etc. Además, esta Dirección supone que para la justicia no hay delito mientras no empieza la ejecución. Lo único que no se puede tener en las casas es lo que esté expresamente prohibido como explosivos, armas, etc».

«El caso de que un intruso está respaldado por un profesional no se puede considerar, pues si hay una Federacion Dental que comprende a todos los señores dentistas, es de esperar que ninguno se preste a esa combinación o que por lo menos esa sea la «excepción».

EL CARNET EN EL GABINETE

«En lugar del Carnet en el Gabinete (que no podría darlo Sanidad) sería lo mismo la Licencia Sanitaria o el Diploma Universitario.

«En cuanto a que los inspectores dentales vayan a los juicios a «informar», eso no es de nuestra competencia, pues los señores Jueces los aceptan o no, según sus respectivos criterios. Si se pretende que vayan a «acusar», creo que en todos los actos de justicia se admiten acusadores privados».

EL CARNET PROFESIONAL

«Sobre el carnet profesional—continúa el informe del Director de Sanidad—que se dice está en uso en New York (lo que no es lo mismo que lo esté en todos los Estados Unidos), y también en España, lo que podría darse a los dentistas es un certificado de inscripción en los libros de Sanidad, tal vez acompañando un retrato del profesional. Eso devengaría derechos de acuerdo con la Ley de Emergencia Económica».

EL ASUNTO PRIMORDIAL: LOS CERTIFICADOS

«Con respecto al derecho de los señores dentistas de dar certificados, esta Dirección sostiene el criterio de que cualquier profesional puede certificar sobre asuntos estrictamente **dentro de su profesión sin invadir las ajenas»**

Los certificados médicos constan de dos partes: A, se certifica la enfermedad (función médica); B se certifica que el enfermo «está imposibilitado de dedicarse a sus ocupaciones habituales» (función médica también, por que afecta todo el organismo).

«El certificado dental que se pretende tiene también dos partes: A, certificación de enfermedad de la boca (función puramente dental; B, declaración de que el paciente **no puede dedicarse a sus ocupaciones habituales** (lo que constituyen una invasión de las facultades médicas, pues las ocupaciones habituales **se ejercen con órganos y aparatos sobre los que el dentista no tiene competencia.**

RESUMEN

«En resumen; el doctor en Cirugía Dental, tiene derecho a certificar enfermedades **de la boca**; pero no tiene competencia, ni derecho a certificar imposibilidad o dificultad de ejecutar actos o funciones **que no se ejecutan con la boca**, sino con el cerebro, o con el aparato locomotor (que son los que se emplean en la inmensa mayoría de las ocupaciones habituales y de los empleos públicos).

«Por lo tanto, a juicio del que suscribe **no puede aceptarse** que en los certificados dentales se hagan declaraciones sobre «ocupaciones habituales», «imposibilidad de concurrir a juicios», «necesidad de baños termales» o de «reposo por varios días, etc». El doctor en Cirugía Dental puede, (tiene derecho) a certificar la enfermedad de la boca y a declarar (si lo cree necesario) que el interesado no puede masticar, o que no puede hablar o que necesita concurrir al Gabinete a tal o cual hora en que el paciente está citado para un juicio».

LA IMPRESION REINANTE

Alrededor del anterior informe del Director de Sanidad ya se han hecho diversos comentarios, siendo el más importante el de un alto jefe que nos manifestó que el Señor Secretario probablemente resolvería el asunto sin tomar en consideración lo expuesto por aquel funcionario.

Los progresistas visitaron anoche nuestra redaccion

Anoche tuvimos la satisfacción de recibir la visita de los Jefes del Partido Progresista en la Habana, el cual ha sido, precisamente ayer, reconocido como partido nacional por el Tribunal Superior Electoral.

Dichos señores, cumpliendo acuerdo del Ejecutivo Municipal del Partido en la Habana, en su sesión que celebró para festejar el reconocimiento del Partido, tenían la misión de cumplimentar a la Prensa de Cuba, especialmente al DIARIO DE LA MARINA, y agradecer de la misma sus informaciones sobre el desenvolvimiento de la nueva agrupación política.

Nuestros visitantes fueron los señores Eduardo Mancas, Presidente del Ejecutivo Municipal habanero, Juan A. Roig, Enrique J. Barbero, José Toscano Díaz, Arturo Latour, Roberto Latour, Rufino Mazorra, Armando Cardounell, José Fernández, Domingo López, Pablo Monterrey, Octavio Herrera y Alberto Alonso, no pudiendo concurrir a nuestra dirección el Dr. Miguel Angel Campos, Abogado de esta capital y presidente del Ejecutivo Nacional Progresista por causas ajenas a su voluntad.

Agradecemos la fina deferencia de los Progresistas.

Señalada la Sala de Vacaciones del Tribunal Supremo

La Sala de Gobierno del Tribunal Supremo designó ayer, en sesión celebrada al efecto, la Sala de Vacaciones que ha de fungir en dicho Tribunal durante los meses de julio y agosto del año en curso.

Forman la repetida Sala el doctor José V. Tapia, presidente de la Sala de lo Civil y de lo Contencioso-Administrativo del mismo Tribunal, que presidirá aquélla; y los doctores Pedro Pablo Rabell, Pedro C. Salcedo, Gabriel Vandama, Miguel Figueroa y Francisco de Rojas, como magistrados.

De secretario actuará el doctor Pascual de Rojas y de oficial de Sala el señor Juan Llarena, ambos de la Sala de lo Civil.

El "averiguador de mentiras" util para la ventura conyugal

Cupido y la ciencia se vieron asociados recientemente en un interesante experimento llevado a cabo en los laboratorios de la Universidad de Northwestern, Evanston Ill. Con un «averiguador de mentiras» atado en los brazos, contrajeron matrimonio Vaslav Rund, de 24 años, y Harriet Berger, de 21. Al terminar la ceremonia se pudo comprobar, según Charles M. Wilson, experto manejador del novel aparato, que la pareja se amaba puesto que el aparato registró ciertas alteraciones de la presión arterial que indicaban que las promesas hechas por los novios eran sinceras.

Aunque el aparato en este caso dió feliz comienzo a la vida matrimonial, es dudoso que continuara siendo útil durante el transcurso tormentoso de ésta. La felicidad duraría poco en un hogar donde el marido tuviera que decir exclusivamente la verdad, pues ¿qué mujer quiere que le digan la verdad acerca de un sombrero nuevo o de sus esfuerzos culinarios?

Gestiones por el pago trimestral de los alcoholes

Los detallistas visitaron ayer al Dr. Guas Inclán para pedirle que se apruebe la ley propuesta

En horas de la tarde de ayer, el presidente de la Cámara de Representantes, doctor Guas Inclán, recibió, en el Capitolio, la visita de una Comisión de la Asociación de Detallistas de Víveres Unidos de la Habana, integrada por los señores Francisco Moscoso, presidente; Benigno Somoza, secretario; y José Pernas y Francisco Hernández, vocales.

Objeto de la entrevista fué solicitar del doctor Guas Inclán se tome el más vivo interés para el más pronto despacho de la ley aprobada por el Cuerpo colegislador que él preside, y en virtud de la cual se modifica la de Impuestos Municipales vigente, en el sentido de que las Patentes de Alcoholes se puedan pagar por trimestres y no por años, como viene ocurriendo, y que la penalidad por retraso en el pago sea sólo del 10 por ciento de la deuda, como en los demás impuestos, en lugar del duplo, que ahora se paga.

El doctor Guas Inclán atendió solícitamente a la Comisión y prometió, de acuerdo con el otro ponente de la ley, señor Emeterio Zorrilla, procurar que inmediatamente de aprobarse los nuevos presupuestos de la nación, se discuta y apruebe lo solicitado sobre las patentes de alcoholes.

El señor Moscoso agradeció las atenciones recibidas del presidente de la Cámara. Sustenta la esperanza de que, antes de finalizar el corriente mes, dicha ley será promulgada.

Los minoristas no piden, en este caso, que se les reduzcan los impuestos; únicamente piden facilidades para poderlos satisfacer sin salirse de la Ley.

Tres heridos al chocar contra un camión un ómnibus

Un individuo robó la cartera al hombre que lo protegía y le permitía dormir en su domicilio

En la esquina de 10 de Octubre y Gertrudis, en la Víbora, chocaron el ómnibus 74 de la empresa La Especial, que conducía Guillermo Montesino Bonilla, vecino de Arroyo Apolo, y el camión 58816, que guiaba Valentín García Rodríguez.

En el accidente sufrieron lesiones leves Montesino y García y graves un hermano de éste nombrado Pedro, domiciliado en Libertad 2, que como ayudante viajaba en el camión.

Ambos choferes fueron detenidos y puestos a disposición del juez de Instrucción de la Sección Quinta, autoridad que decretó la libertad de los mismos.

Esta causa dentro de breves días irá al Correccional, toda vez que las lesiones de carácter grave apreciadas a García Rodríguez son de las que sanan antes de los treinta días marcados por la Ley para que sea de la competencia de dicho Juzgado.

DENUNCIA DE HURTO

En la Policía Judicial denunció Ismael Díaz Rodríguez, vecino de Galiano 99, que un individuo nombrado Manuel Inclán, sin domicilio conocido, a quien protegía, al dejarlo pernoctar en su domicilio, le sustrajo la suma de setenta pesos que guardaba en una cartera, sin que desde ayer, que cometió el hecho, haya podido dar con su paradero.

DETENCIONES

Por estar acusados fueron detenidos por agentes de la Policía Judicial Baire Hilario, Brito Pérez y José Avelino Arencibia Batista, que fueron puestos a disposición de la autoridad judicial correspondiente.

$33,840,96 consumió la Habana en mariscos en la semana pxmo. pasada

Durante la semana próxima pasada entraron, y se vendieron, en los distintos mercados de esta capital, cerca de trescientas cinco mil libras de pescado de varias clases, de la Sonda, cangrejos moros, langostas, langostinos y camarones y almejas por valor de $33.840.96, según anunció ayer oficialmente la Secretaría de Agricultura, Comercio y Trabajo.

LLUEVE MUCHO EN NEW YORK

Los precios de nuestras piñas en el mercado norteamericano se mantienen aunque no con grandes utilidades para el cosechero, principalmente la denominada «tipo 36» que probablemente no cubre los costos de exportación y derechos.

Nuestra oficina agrícola mercantil que radica en New York en su cable de ayer informa estar llovien do mucho y haberse anunciado por los observatorios fuertes aguaceros.

Varios obreros detenidos por infringir un bando

En Oficios 36, donde se encuentra el gremio de Dependientes de Almacenes, fueron detenidos ayer por la policía, las siguientes personas:

Antonio Martínez Pérez, de Dragones 33; Raúl García Pérez, de Santos Suárez 20; Antonio Moreira González, de Reina 78; Lázaro José Lázaro, de Trinidad 31; Amalio Presmanes Lavín, de Oficios 36; Manuel Martínez Méndez, de Trinidad 31; Eduardo Marino Hernández Hernández, de Reina 59; Amado Fernández Grenet, de Cerro sin número y Celestino Fernández García, de Sol 23.

En un registro que se efectuó ocupó la policía documentos y anuncios de boicot.

Los detenidos fueron puestos a la disposición de la Comandancia Militar.

DOS DETENIDOS MAS

En la mañana de ayer fueron detenidos Ceferino García Vijonda, vecino de Calzada número 99 y Tudonio García Valiño, vecino de Sol 66, cuando viajaba en la cuña número 3686, la cual estuvo rondando cerca a la fábrica de cigarros de Romeo-Julieta, cuando hizo explosión una bomba allí colocada.

La policía sospecha que los detenidos puedan estar complicados en ese hecho, por lo que fueron remitidos al Príncipe, a la Disposición de las autoridades militares.

DETENIDAS EN LIBERTAD

También fueron detenidas por la policía en el interior del gremio de Almacenes mencionado, Luisa Suárez Galán, vecina de Sitios 179; Ernedina Lugo Armas, de Lealtad 137; Angela Echevarría Galases, de Estrella 211 y Ofelia García, de San José 148.

Todas fueron puestas en libertad por estimarse que no tenían complicidad alguna en el hecho que se investigaba.

CHOCARON AYER UN CAMION Y UN OMNIBUS, NO HABIENDO DESGRACIAS PERSONALES

Con motivo de una densa neblina habida en la mañana de ayer en el tramo comprendido entre San Francisco de Paula y El Cotorro, se registró un violento choque entre un ómnibus marcado con el No. 3, de los que hacen el recorrido Habana-Camagüey, y un camión que se dirigía en dirección a esta ciudad.

En la colisión resultó con bastantes averías el ómnibus, destrozándose toda la parte izquierda del vehículo y desprendimiento de las ruedas delanteras. Afortunadamente, no se lamentó desgracia alguna en el pasaje.

Un empleado de Sanidad acusado de grave delito

Cobró un peso a un chino para devolverle un certificado que le habían quitado un día antes

Con noticias el doctor Luis Alfredo Juarez Padró, Jefe del Servicio de Vacunación y expedición de Certificados de Salud a los dependientes del comercio de la Habana, que un asiático, nombrado Manuel Lima había conseguido la entrega de su carnet número 11,168, que se le retiró el día antes por encontrarse padeciendo una enfermedad contagiosa, mediante la cantidad de un pesos veinticinco centavos, que hubo de entregar a un empleado, inmediatamente se personó en el comercio de Lima, establecido en Estrella 52, por San Nicolás, rogándole le acompañara a las oficinas con el propósito de que reconociera al empleado.

Lima tan pronto llegó al Negociado de referencia señaló al empleado Mario de la Paz como la persona a quien le entregó el dinero para conseguir la devolución de su carnet de salud. No conforme con esta manifestación, el doctor Juarez Padró hizo que de la Paz se quitase el saco y el cuello de la camisa y se reuniera con los demás dependientes, que en número mayor de cien, se encontraban en el patio de la Secretaría esperando turno para «sacar su carnet», con el propósito de cercionarse si lo reconocería otra vez. Lima recorrió con la vista las dos filas de individuos, señalando nuevamente a de la Paz tan pronto se tropezó con él.

El señor Mario de la Paz tiene a su cargo en el Negociado el archivo y comunicaciones, fungiendo de secretario del doctor Juarez Padró.

Con todo lo actuado, así como las declaraciones de de la Paz, que confesó la verdad, diciendo haber realizado el hecho por servir a un amigo que se interesó en el asunto, se dió cuenta al doctor Angel Madan, Jefe Local de Sanidad de la Habana quien por conducto reglamentario, informará al señor Secretario del ramo para que resuelva.

No celebró sesión el Senado por la falta de quorum

Dicen los ferroviarios que el doctor Carrera Jústiz trata de impedir las gestiones de ellos

También ayer faltó quorum para celebrar la sesión senatorial reglamentaria, siendo muy por debajo de la cifra que integra el quorum, el número de senadores que respondieron a la llamada.

Entre los visitantes que estuvieron en la Alta Cámara destacó su conocida figura el doctor Francisco Carrera Jústiz, presidente de la Caja de Pensiones y Jubilaciones, quien sostuvo una conferencia con el señor Barreras.

Este dijo que no habían tratado nada de particular, pero los elementos ferroviarios que también ayer se personaron en el Senado a gestionar la aprobación de la Ley que modifica la de su retiro, dijeron que a su juicio el señor Carrera Jústiz estaba tratando de influir en el ánimo de los senadores, negándoles veracidad a las manifestaciones hechas por ellos en relación con la situación de los retirados.

El DIARIO Hablado

es símbolo de progreso y de eficiencia, y de suprema comodidad y beneficio para el radioyente y el anunciante avisado, que entrega al éter la difusión de la bondad de sus productos.

M.E.C.D. 2016

A fines de semana serán designados los delegados que asistirán a las conferencias de París

INSTRUCCIONES Y PODERES DE LOS DELEGADOS DEL INSTITUTO AZUCARERO A ESAS SESIONES

Sobre lo tratado ayer por el Instituto Azucarero se guarda absoluta reserva

Bajo la presidencia del doctor Viriato Gutiérrez, celebró ayer tarde junta el Instituto Azucarero. Se Siguió tratando de las intrucciones y poderes que deberán llevar los delegados del Instituto a las conferencias del Consjeo Azucarero Internacional que se celebrarán en París el día 7 del próximo mes de julio.

Sobre lo tratado se guarda por parte de todos los miembros del organismo azucarero la máxima reserva

Respecto a los nombres de los delegados, se nos dijo que estos serán designado a fines de la presente semana.

Por lo tanto, hasta el viernes o el sábado no se podrán conocer estos nombres, aunque se da por seguro que entre los delegados figurarán los señores Marcelino García Beltrán, José M. Casanova y el doctor Arturo Mañas.

EL BACHEO DE LA CARRETERA A BARANDILLA

Numerosas quejas recibidas en Obras Públicas sobre la escasez de agua en la Habana

Se ha dispuesto el bacheo de la carretera de Cuatro Caminos a Barandilla, pasando por Falcón, habiendo cursado las órdenes al ingeniero jefe de la provincia para que proceda a dar comienzo a los trabajos.

OBRAS EN EL PALACIO PRESIDENCIAL

El secretario de Obras Públicas acompañado de un ingeniero del departamento, estuvo ayer en Palacio, para tratar de unas obras que se ejecutarán en el interior del mismo.

EL TENIENTE BETANCOURT

Ha regresado de Oriente el teniente Betancourt, quien informó al señor secretario del estado de los trabajos en aquella ciudad y de varios asuntos relacionados con las obras que el departamento está realizando en la capital de Oriente y en la carretera central, así como de los equipos recibidos de la Warrem Brothers que han de ser distribuiidos en las jefaturas de provincia para los trabajos de conservación de carreteras.

ESCASEZ DE AGUA

Son numerosas las quejas por falta de agua en la parte alta de la ciudad y en la zona comercial de la Calzada del Monte, teniendo que recurrir muchos vecinos a solicitar el abasto de agua, la que se realiza por medio de los «fussers» del departamento. Se espera que el señor secretario tome las medidas conducentes para la regularización de este servicio, ya que dado el calor que se siente en esta época, el agua es indispensable en todos los hogares.

EVIAN CACHAT

Exija siempre el Agua de EVIAN-CACHAT y no se contente de pedir solamente Agua de EVIAN

Solo el Manantial CACHAT está prescrito por el Cuerpo médico francés

Rehuse toda substitución

Mercado Azucarero

JUNIO 14 1932
(POR NUESTRO HILO DIRECTO)

Azucares crudos. Tarde al cierre del mercado de crudos ayer se annnciaron las siguientes ventas: 2,500 toneladas de azúcares de las Filipinas, en posición cercana (a flote), a la base de 2.70 a la refinería American y 10.000 sacos de Puerto Rico, para llegar en junio 27, a la base de 2.72 a la refinería National.

Hoy abrió el mercado de crudos firme con compradores a la base de 2.72 y una limitada cantidad de azúcares de derechos libres obtenible a la base de 2.75

Al mediodía se anunció una venta a la refinería de Arbuckle Bros. de 1,000 toneladas de las Filipnas, para llegar en la semana entrante, a la base de 2.75, con indicaciones de haber quedado el mercado limpio de ofertas a esta base; uno o dos vnededores que ofrecieron a esta base, habían retirado sus ofertas.

Existencias de azúcares crudos en almacenes afianzados Nueva York:
Ayer 752.966 sacos.
Hoy 752,966 sacos
Cotización «spot» de Willet and Gray el día 13, 2.70

Azúcares refinados. Al cierre del mercado ayer Savannah, Pennsylvania y California and Hawaiian anunciaron avanzarán su precio a la base de 3.80 al cierre del mercado hoy.

Hoy abrió firme este mercado. Revere y American a la base de 3.80 al cierre del mercado hoy. Godchaux, National, McCahan y Arbuckle Bros, a igual base al cierre del mercado mañana. Western Sugar también anunció un avance de 10 puntos en todos los mercados a la apertura del mercado mañana. «Snow White» a 3.75 al cierre de hoy.

Mercado de Londres. La Terminal firme. El refinado avanzando 3 peniques. Los compradores «outports» a la base de 72 y media lab. El comercio sostenido.

COTIZACIONES DE LA TERMINAL DE LONDRES

	Cierre ant.
Julio	4|9
Agosto	4|11.1|4
Septiembre	4|11.1|2
Octubre	5
Diciembre	5|3
Marzo	5|6
Mayo	5|7.3|4

	Cierre hoy.
Julio	4|11.1|4
Agosto	5|1
Septiembre	5|- .1|2
Octubre	5|2
Diciembre	5|4 .1|2
Marzo	5|7 .3|4
Mayo	5|9 1|2

COTIZACIONES DE LA BOLSA DE AZUCARES CRUDOS FUTUROS DE NEW YORK

	Cierre ant.
Julio	0.72
Septiembre	0.79
Diciembre	0.86 87
Enero	0.88
Marzo	0.93.94
Mayo	0.99

	Cierre hoy
Julio	0.75.76
Septiembre	0.81.82
Diciembre	0.89
Enero	0.91.92
Marzo	0.96
Mayo	1.01.02
Toneladas vendidas	63.650

Azúcares crudos. Hacia el cierre de la Bolsa se anunciaron nuevas ventas efectuadas durante el transcurso del día consistentes en 3,000 toneladas de las Filipinas y 25,000 sacos de Puerto Rico, para llegar tarde en junio a la base de 2.75 a la refinería National, con más compradores a esta base y pequeñas ofertas a la base de 2.80

Europa: Al mediodía reportóse hoy se habían efectuado ventas a Europa alrededor de 6.000 toneladas, para embarsue en julio, a la base de 70 lab y 12,000 toneladas a la base de 72 lab

Azucares refinados. Al mediodía Pennsylvania anunció posponiendo su avance hasta el cierre del mercado mañana.

Cierre de la Bolsa de Futuros de Azúcar de Nueva York. Los Futuros cerraron hoy con un tono activo. Los grandes intereses azucareros continuaban siendo compradores.

ARRENDAMIENTO Y ADMINISTRACION DE CASAS
CENTRO DE ADMINISTRACION DE BIENES
REAL ESTATE
DIRECTOR: LEYTE-VIDAL

COTIZACIONES

Junio 14

LA PESETA	EL FRANCO
española se cotizó hoy al CIERRE del mercado a razón de	francés se cotizó hoy al CIERRE del mercado a razón de
12 PESETAS	25 FRANCOS
12.12 Por DOLLAR	51 Por DOLLAR

INGRESOS DE LA INTERNATIONAL TELEPHONE CO.

Se observa una reducción general compararándolos con los habidos el año anterior

NUEVA YORK, junio 14.—La International Telephone and Telegraph Corporation anunció después de la junta de sus directores celebrada ayer que las entradas brutas de esta Corporación y sus Compañías Asociadas, por los tres meses que terminaron en marzo 31 de 1932, fué de 19,035,933.51 pesos, comparado con 24,165,337.99 pesos de los tres primeros meses del año 1931. Gastos de operación debido a las economías efectuadas donde fué posible, fueron reducidos a 15,568.067.36 pesos comparado con 18.857.366.64 pesos por el mismo período de 1931, resultando una utilidad neta de 3,467.866.15 pesos comparado con 5,307,971.35 pesos. Cargos de las compañías asociadas, intereses generales y cargos a intereses generales y cargos a intereses sobre bonos de la International Telephone and Telegraph Corporation ascienden a 2,778,679,74 comparado con 2,475,669.61 por el primer trimestre de 1931 resultando una utilidad neta consolidada por los 3 meses que terminaron en marzo 31, 1932 de 689.188.41 pesos comparado con 2,832.301.74 pesos por el corespondiente período de 1931. Las utilidades netas consolidadas por el primer trimestre de 1932 fué equivalente a la suma de $0.11 por acción sobre la suma de 6,399,970 acciones del capital (sin valor par) en poder del público en marzo 31—1932. También se anunció que el total de las notas pagables de la Corporación y sus compañías asociadas han sido reducidas de 44,217,772.29 pesos en diciembre 31—1931 a 42,623,670.38 pesos en marzo 31—1932. Lo anterior son pagarés de las compañías subsidiarias de las cuales 15.632.670.38 son principalmente créditos a favor de las compañías manufactureras. Los restantes 27.000,000,00 pesos son deudas de las compañías subsidiarias en operación, endosadas por la International Telephone and Telegraph Corporation, comprada a la corporación bajo créditos bancarios que vencen en agosto 1—1932, para los cuales una extensión de seis meses después de la fecha ha sido concedida.

QUEDAN DOS CENTRALES MOLIENDO EN EL PAIS

Según informes privados recibidos por la Corporación Exportadora Nacional de Azúcar, han terminado la zafra los ingenios Andorra, Araujo, María Antonia (que sólo elaboraba mieles), San Pablo, Macagua y América (sólo mieles), quedando en actividad de producción sólo los centrales Soledad (Guantánamo) y Tánamo.

Los datos sobre la producción de los centrales que terminaron la zafra aun no han sido comunicados a la Corporación.

DISTRITO CENTRAL DE LA HABANA
Secretaría de la Administración
CONVOCATORIA

Dispuesto por el Sr. Alcalde de este Distrito Central, que el día 30 del corriente mes, a las 3 de la tarde, tenga efecto en el local de esta Secretaría, por segunda vez, la subasta para el suministro de Maderas que ha de necesitar este Distrito durante el ejercicio de 1932 a 1933, de su orden se convocan licitadores, para que en dicho día y hora concurran con sus proposiciones.

En esta Secretaría, se facilitarán a los interesados los Pliegos de Condiciones y cuantos más datos e informes estimen necesarios al objeto de la licitación.

Lo que se hace público para general conocimiento.

La Habana, Junio 9 de 1932.
Emilio Carrera Peñarredonda,
Secretario de la Administración.
2d 15

DISTRITO CENTRAL DE LA HABANA
Secretaría de la Administración
CONVOCATORIA

Dispuesto por el Sr. Alcalde, que día 30 del corriente mes, a las 2 y media de la tarde, tenga efecto en el Despacho de esta Secretaría de la Administración, por segunda vez, la subasta para el suministro de Baños de Mar para los vecinos pobres de este Término, durante el ejercicio de 1932 a 1933, de su orden se convocan licitadores, para que en dicho día y hora concurran con sus proposiciones.

En esta Secretaría, se facilitarán a los interesados los Pliegos de Condiciones y cuantos más datos e informes estimen necesarios al objeto de la licitación.

Lo que se hace público para general conocimiento.

La Habana, Junio 9 de 1932.
Emilio Carrera Peñarredonda,
Secretario de la Administración.
2d 15

PRO REVISION DEL PACTO DE RECIPROCIDAD

El presidente del comité de las clases vivas designa a cuatro asesores con ese fin

El señor Marcelino García Beltrán, presidente del Comité de Representantes de las clases vivas y de la prensa del país, que está estudiando la forma de llevar a cabo la campaña en favor de la revisión del Tratado de Reciprocidad entre Cuba y los Estados Unidos, propuesta por el doctor Viriato Gutiérrez, presidente del Instituto Azucarero, ha invitado para que lo asesoren en los estudios a los señores Antonio Antón, presidente de la Asociación de Comerciantes; Charles C. Dufau, presidente de la Cámara de Comercio Cubana; Almasqué, presidente de la Asociación Nacional de Industriales y el compañero Isidro A. Mederos, representante del diario «El Mundo», y de la Asociación de Repórters.

Mercado Ganadero

LOS PRECIOS EN PIE

Precios pagados por compradores en los mercados de origen:

El vacuno

En Oriente, de dos y medio a tres centavos con el cinco por ciento de descuento.

En Camagüey, de dos y medio a tres centavos con el diez por ciento de descuento en la finca; y sin descuento en la ciudad.

En Las Villas, de dos y medio a tres centavos con el diez por ciento de descuento.

De Pinar del Rio, de dos y medio a tres y medio centavos; pero pesado y entregado en los mataderos de esta capital.

El lanar

El lanar, de tres y medio a cinco centavos.

De cerda

Del país, de siete a siete y medio centavos.

MATADERO DE LUYANO

En el Matadero de Luyanó se sacrificaron las siguientes reses:

De vacuno	65
De cerda	38
De lanar	6

Los precios en el Matadero de Luyanó fueron:

Vacuno	de 12 a 13 cts.	kilo
Cerda	de 21 a 32 »	»
Lanar	de 20 a 30 »	»

MATADERO INDUSTRIAL

En el Matadero Industrial se sacrificaron las siguientes reses:

De vacuno	145
De cerda	63
De lanar	28

Los precios que rigieron en el Matadero Industrial fueron:

Vacuno	de 12 a 13 cts.	kilo
Cerda	de 21 a 32 »	»
Lanar	de 20 a 30 »	»

MERCADO DE TABACO

Posiblemente pasen de mil los tercios de quintas y segundas de Las Villas, que ayer de mañana empezó a registrar el exportador Harry Mendelsohn en los almacenes de Keffenburg e Hijos. Es tabaco que se destina a Buenos Aires.

Cien pacas de capadura de la misma procedencia e igual tiempo —de la cosecha del año pasado—, vendieron y entregaron Sobrinos de Antero González a H. Duys y Compañía.

Angueira. Pérez y Compañía, fabricantes de tabacos, compraron y registraron, también ayer, en los almacenes de González y Vázquez, una vega surtida de Vuelta Abajo, con ciento veintitrés tercios.

Antonio Suárez, para García y Vega, fabricantes de Tampa, registró en los almacenes de Toraño y Compañía sesenta y dos tercios de rezagos y bancos de la nueva cosecha de Partido.

En nuestra información anterior que, involuntariamente quedó fuera de nuestra edición de ayer, apuntábamos las siguientes operaciones que se ultimaron el lunes:

Quinientos cuarenta tercios de tripas viejas y pesadas de Vuelta Abajo, vendidos por Menéndez y Compañía a los fabricantes de cigarrillos Ramón Rodríguez, S. en C.

De tripas también, pero ligeras, de la misma procedencia, vendieron y entregaron Sobrinos de Antero González a Edward Kline, fabricante del Norte, sesenta y cuatro tercios.

Sesenta y dos de otras tripas de Vuelta Abajo, también de la cosecha del año pasado, compraron H. Duys y Compañía a González y Compañía.

Estos mismos señores entregaron a González y Vázquez cuarenta y nueve tercios limpios de la misma procedencia e igual tiempo.

LA RAMA QUE ENTRO

Por los ferrocarriles entraron solamente noventa y dos pacas y siete tercios. Las pacas procedían de Villaclara y venían consignadas a I. Kaffenburgh and Son, y los tercios eran para Calixto Rodríguez Mauri y Hermano, y procedían de Ovas.

NOTAS DE LOS CAMPOS

En varias zonas de Vuelta Abajo están algunos mercaderes comprando vegas en matules. Otros ya habían cargado vegas sin precio, cual dijimos en información anterior. En estas condiciones también cargan estos días matules, en la zona de Manicaragua, de la provincia de Santa Clara, comerciantes de varias localidades.

—En la presente semana acabarán la escogida que hacen en San Antonio de los Baños, los señores Aixalá y Compañía.

—Nos informan que en determinadas zonas de Vuelta Abajo, han empezado a escogerse tabacos que no han tenido todo el pilón que el año exige. Y con esta información nos ruegan llamemos la atención de los cosecheros, en el sentido de que no deben apresurarse a escoger sus tabacos en tales condiciones.

DEL IMPUESTO A LAS CAJITAS DE FOSFOROS

Se pide la supresión del artículo 69 del proyecto y la modificación del 66

La firma F. Carrasco, S. en C., ha dirigido a la Cámara de Comercio Cubana un escrito dando su opinión sobre algunos artículos del proyecto de reforma tributaria presentado a la Comisión Económica por el señor Juan Maspons, en relación con la tributación de las cajitas de fósforos.

Refiriéndose al artículo 69 que dice que cada cajita deberá llevar en su exterior una indicación con el número exacto de fósforos que contiene, modificado en el sentido de que se concede una diferencia de más o menos de seis fósforos en cada cajita, hace constar dicho escrito que no hay razón para que cada cajita lleve fijado el número de fósforos que contiene. Agrega que, como el sello del impuesto «50 fósforos» indica que una caja que tenga un sólo sello no podrá contener más de dicha cantidad de fósforos, esto es lo único que puede interesar a la Hacienda.

Concluye afirmando que el artículo 69 no hace falta y que, en cambio, el artículo 66 debería ser redactado en la siguiente forma: «Cada cajita que contenga de uno a cincuenta fósforos fabricados en Cuba pagará un impuesto de expendio y consumo de medio centavo de peso. Si contiene más de cincuenta fósforos, hasta cien, un centavos; es decir, por cada cincuenta fósforos o fracción de cincuenta, pagará medio centavo.»

BANCO PASTOR

CASA FUNDADA EN 1776

Capital suscrito	Ptas.	17.000,000.00
« desembolsado	«	11.000,000.00
Fondo de reserva	«	6.000,000.00
« « para fluctuación de Valores	«	6.497,028.33

Casa Central: LA CORUÑA.
SUCURSALES:
Vigo, Lugo, Orense, Vivero, El Ferrol, Sarria, Monforte, La Estrada, Tuy Mellid, Mugía, Carballo, Mondoñedo, Puentedeume, Villalba, Ribadeo, Carballino, Santa Marta de Ortiguiera, Padrón, Puebla del Caramiñal, Ribadavia, Noya, Barco de Valdeorras, Verín, Ría-Petín, Vimianzo, Puenteareas, Chantada, Cedeira, Ordeira, Ordenes y Fonsagrada.
CUENTAS CORRIENTES CON LIBRETAS
Abonando los siguientes intereses:

A la vista	2½ %	anual.
A tres meses	3 %	«
A seis meses	3½ %	«
A un año	4 %	«

CAJA DE AHORROS
Abonando intereses al 3½ % anual.
CUENTAS CORRIENTES EN MONEDAS EXTRANJERAS
intereses a convenir.
VENTAS DE GIROS SOBRE TODO EL MUNDO
especialmente América.

Señores Comerciantes

Ustedes tienen un negocio en el cual han invertido miles de pesos en mercancías.

¿De qué medios se valen para venderlas?

Condoliéndose de la situación, no adelantan nada.

Discutiendo con el personal, pierden el tiempo.

Confiando en la suerte, se pasan los días.

Cruzarse de brazos equivale a extinguirse.

Lleve usted a la memoria de muchos miles de personas al día, el que su comercio sigue subsistiendo y atraiga al público a su casa.

¿Como realizarlo?

Anunciándose en el DIARIO DE LA MARINA

que diariamente llega a tiempo a muchos miles de lectores de las diversas clases sociales que quizá necesiten sus artículos.

EL MERCADO DE LAS ACCIONES EN LA BOLSA DE NUEVA YORK MOSTRO AYER DESEO DE AVANCE

Las noticias favorables que se recibieron de Washington han influído más en la impresión reinante en el mercado que lo tétrico que se presenta el panorama comercial

NEW YORK, junio 14 LUIS MENDOZA. y Cía.—El mercado de acciones denotaba hoy deseo de avanzar, e hizo caso omiso de los acontecimientos adversos, tales como las omisiones de dividendos, la caída de los precios del trigo a nuevos mínimos y la disminución de los vagones de mercancías cargados. Al parecer, las noticias favorables llegadas de Washington influyeron más en la impresión reinante en el mercado que lo tétrico del panorama comercial.

Muerta a manos de un comité del Senado la ley del representante Garner, hay ya mayores seguridades de que será rechazado el proyecto de ley de bonificaciones, y al pronosticarse que el Congreso podrá dar por terminadas sus sesiones la semana entrante, el mercado adquirió mayor confianza. La firmeza del dólar en el mercado de cambios extranjeros es prueba tangible de que el mundo acepta de manera más favorable el curso que llevan los acontecimientos en los Estados Unidos. La firmeza de los bonos del gobierno alemán da a entender también que los debates de la conferencia de Lausana acaso se desarrollen en una atmósfera no tan pesimista como al principio se creía. Sea cuales fueren los factores que contribuyeron a ello, lo cierto es que no hubo lugar a que se renudara la presión.

FUERON DICTADAS VARIAS MEDIDAS PARA COMPROBAR EL PRECIO DE LA LECHE

El Delegado Militar de la Secretaría de Agricultura, Comercio y Trabajo, en la supervisión del precio de la leche, ha dictado una circular por la cual señala que tanto los establecimientos, como transportes urbanos, para la distribución de dicho producto, deberán tener la documentación exigida por las leyes. Asímismo—significa— deberán también dejar comprobantes en los establecimientos en que de cualquier forma se relacione con la venta de leche, donde deberán hacerse constar los siguientes extremos: Nombre de la entidad, número de litros y precio por unidad, de los mismos. Vales o remisiones que han de estar debidamente firmados.

SE REUNIRA HOY LA CORPRN. EXPORTADORA

A las diez de la mañana de hoy se reunirá la Corporación Exportadora Nacional de Azúcar, bajo la presidencia del doctor José M. López Oña, para resolver varios asuntos internos y cambiar impresiones sobre la situación azucarera actual.

Bolsa de la Habana

JUNIO 14 DE 1932
BONOS Y OBLIGACIONES

	Comp.	Vend.
Cuba 1904 Speyer	87	93
Cuba 1905 Deuda Int.	31	40
Cuba 1909 4½	63	73
Cuba 1914 Morgan	81	90
Cuba 1923 5½ Morgan	73	76
Cuba 1945 (5½) Obras Públicas $40.000,000	39	41½
Obligaciones oro del Tesoro República de Cuba	28½	32
Bonos seriados República de Cuba — Morgan 5½ por 100 1927:		
E. Vence 1 julio 1932	100⅛	102½
F. Vence 1 julio 1933	76	100
G. Vence 1 julio 1934	—	—
H. Vence 1 julio 1935	—	—
I. Vence 1 julio 1936	—	—
J. Vence 1 julio 1937	—	—
Certificados serie 5½ % Obras Públicas:		
Vence junio 30 de 1932	100	102½
Vence diciembre 31 de 1932	80	88
Vence junio 30 de 1933	69	80
Ayuntamiento de la Habana la hip	84½	96
Ayuntamiento de la Habana 2a hip	84	96
Bonos del Centro Asturiano	35	42
Oriente Cubano	—	—
Territorial serie B	—	—
Cervecera	36	60
Cervecera (Obligaciones no hip.)	13½	20
Ciego de Avila	—	—
Curtidora	—	—
Gas	75	95
Havana Electric (Consolidados)	16	18½
Havana Electric (Obligaciones no hip.)	4	6½
Iron Beer (Obligaciones no hip.)	—	—
Jarcia Matanzas	72	100
Edificio La Metropolitana S. A.	—	—
Ladrillos	—	—
Matadero	—	—
Nueva Fábrica de Hielo	73	90
Panelera serie A	35	—
Papelera serie B	50	70
Teléfono	60	75
Unidos	9	—

ACCIONES	Comp.	Vend.
Agrícola Oriente Cubano $6.000,000	—	—
Banco Agrícola	—	—
Banco Territorial; beneficiarias	—	—
Banco de Préstamos sobre Joyería	—	—
Cervecera	16	50
F. Consolidados de Cuba; prefs	2	—
Cuba Cane prefs	—	—
Cuba Cane com	—	—
Kokofat prefs	—	—
Kokofat comunes	—	—
Fibras y Jarcia	—	—
H. Electric Utilities Co. prefs. del 6 por 100	13¾	16
H. Electric Utilities Co. prefs. del 5 por 100	8½	16
H. Electric Railway Co. preferidas	2	3½
H. Eléctric Railway Co. comunes	⅝	1
Jarcia prefs	20	—
Jarcia prefs ex dividendo en acciones	19	—
Jarcia comunes	1¼	—
Lonja preferidas	—	—
Lonja comunes	—	—
Matadero	—	—
Seguros La Mercantil	—	—
Metropolitan Auto	10	—
Navierap refs	3	—
Naviera comunes	50	—
Nueva Fábrica de Hielo	—	25
Nueva Fábrica de Hielo beneficiarias	7	—
Perfumería prefs	—	—
Perfumería com	—	—
Pesca prefs	—	45
Pesca comunes	35	—
Teléfono prefs	15	21½
Teléfono com	2½	6⅞
Unidos	5⅝	—
Union Oil		

ACUSADO EL EX PRESIDENTE DE LA ASC. DE INVALIDOS

Ante el Sub-inspector Carlos Hernández Torres, de la Secreta, participó la doctora Celia Betancourt, residente en Zanja 58, Presidenta de la Asociación Nacional de Inválidos que ha sido insultada, vejada y amenazada de muerte por el ex-presidente de la colectividad Faustino Fernández Díaz, el cual a su juicio, quiere que ella abandone el cargo. Las amenazas le han sido hechas en las propias Oficinas de la Asociación.

Del caso se dió cuenta al Juzgado Correccional de la Sección Tercera.

DISTRICTO CENTRAL DE LA HABANA
Secretaría de la Administración
CONVOCATORIA

Dispuesto por el Sr. Alcalde, que el día 28 del corriente mes a las 2 y media de la tarde, tenga efecto en el local de esta Secretaría, por segunda vez, la subasta para el suministro de Gasolina necesaria para los automóviles de este Distrito, durante el ejercicio de 1932 a 1933 de su orden se convocan licitadores, para que dicho día y hora concurran con sus proposiciones.

En esta Secretaría, se facilitarán a los interesados los Pliegos de Condiciones y cuantos más datos e informes estimen necesarios al objeto de la licitación.

Lo que se hace público para general conocimiento.

La Habana, Junio 9 de 1932.
Emilio Carrera Peñarredonda,
Secretario de la Administración.
2d 15

BOLSA DE NEW YORK

COTIZACIONES DEL CIERRE DEL DIA 14 DE JUNIO

(RECIBIDAS POR EL HILO DIRECTO DE L. MENDOZA Y Ca.)

ACTIVOS	
Atch. Top. and Sta. Fe	28½
Auburn Auto	65½
American Can	38⅛
New York Central	11⅜
General Electric	10¾
General Motors	9
U. S. Steel	26¾
Du Pont	27¾
Eastman Kodak	43¾
Amer. Tel. and Tel	85⅜
Inter. Tel. and Tel	3⅜
Standard Oil New Jersey	25⅝
FERROCARRILES	
Atl. Coast Line	14¾
Baltimore and Ohio	5¾
Cons. R. R. of Cuba	—
Chesapeake and Ohio	12¼
Canadian Pacific	9
Cuba Company	1
Delaware and Hudson	44
Delaware Lackawanna	12
Erie	3⅝
St Louis and San Francisco	—
Great Northern	8⅜
Illinois Central	6½
Louisville and Nashville	10½
Misouri Pacific	—
Norfolk and West	—
Northern Pacific	8¼
Chic. and N. W	3
Penn. R. R. Co	8⅛
Chic. Rock I. and Pac	—
St Louis Southw	—
Chi. Mil. St Paul Pac com	—
Southern Pacific	8⅝
Southern Railway	4⅛
Union Pacific	39
Western Pacific	—
PETROLEOS	
Atlantic Ref	10½
Continental Oil	4½
Consolidated Oil	4⅝
Houston Oil	10⅝
Ohio Oil	7
Pure Oil	—
Royal Ducht	16¼
Standard Oil of Calif	17⅞
Socony Vacuun Corp	6⅞
Sun Oil	—
Shell Union Oil	2½
Texas Company	10
Union Oil Cal	9¼
ACEROS	
Byers (A. M.) Co	10½
Bethlehem Steel	8⅜
Colorado Fuel	—
Gulf State Steel	28¾
Ludlum Steel	—
Republic Iron Steel	2½
Transue Williams	—
Vanadium	7⅞
Crucible Steel	—
AUTOMOVILES	
Graham Paige	1½
Hudson Motor Co	3¾
Chrysler Motors	6½
Nash Motors Co	9¼
Packard Motors	1¼
Studebaker Corp	3⅞
White Motors	—
AGRICULTURA	
Case T. Machine	24⅞
Inter. Harvester	15¼
EQUIPOS DE OFICINA	
Inter. B. Machine	71½
National Cash Reg	3
General Ry Signal	—
UTILITIES	
Amer. For. Pow	2¼
Commonwealth and South	2⅛
Cons. Gas	37¾
North American	19
Western Union	13¾
Pub. Ser. N. J	34⅝
National Power and Light	9⅛
United Corporation	5
Amer. Water Works	14
Standard Gas and Elec	11⅛
Amer. Power Light	5¾
Elec Bond and Share	—
QUIMICOS	
Allied Chemical	53
Air Reduction	39½
Columbian Carbon	20¼
Lambert	34
Texas Gulf	14⅞
Freeport Texas	11⅜
Drug. Inc	28
Commercial Solvents	5
Union Carbide	17⅞
ACCESORIOS	
Briggs Mfg. Co	4¾
Timken Roller	11½
Electric Auto Lite	11
Goodyear	8
U. S. Rubber	2⅝
Murray Corp of America	3½
Stewart Warner	2¼
Goodrich	—
EQUIPOS	
Pullman Company	12
Baldwin Locomotive	3¾
Amer. Locomotive	—
Amer. Car. Foundry	—
General Amer. Tank	11¼
INDUSTRIALES	
Allis Chalmers	—
Continental Can	22
Foster Wheeler	5¼
West Elec	23⅝
McKeesport T. Plate	32¼
Inter. Combustion	—
Worthing. Pump	11
TRACCION	
Brooklyn Man. Tran	15½
Interborough R. T.	3⅞
VENTAS POR CORREO	
Montgomery Ward	5⅛
Sears Roebuck	14⅞
UTILES FABRICACION	
General Asphalt	5
Int. Cement	—
Johns Mansville	13
Otis Elevator	12
METALES	
Amer. Smel. and Ref	3
Anaconda Copper Min	4
Kennecott Copper	5¾
Inter. Nickel	4⅛
Cerro de Pasco	4½
Nevada Consol	2¾
Homestake Mines	—
Alaska Juneau	8⅛
Granby Copper	2⅝
Patino Mines	3¾
TABACOS	
Amer. Tobacco A	43
Amer. Tobacco B	51⅝
Ligget tand Myers	41
Lorillard	11¾
Reynolds Tob. B	29
Cons. Cigar	—
PTIENDAS Y ALMACENES	
Best and Company	6¾
May Dept Stores	10⅞
Macy (R. R.) Co	18⅜
Gimbel Bros	—
Assd Dry Goods	3⅜
Woolworth (F. W.)	25¾
ALIMENTICIOS	
Coca Cola	93
Borden Co	26
National Biscuit	28⅛
Corn Products	31¼
Hershey Chocolate	49⅛
Hershey Chocolate prefs	57
General Foods	22⅜
Childs	—
Loose Wiles	20½
Standard Brands	10½
National Dairy Prod	17
United Fruit	13½
Purity Bakeries	5⅞
William Wrigley	—
MISCELANEA	
Cannon Mills	—
Congoleum Nairn	—
Gold Dust	10¾
International Shoe	—
Kelvinator Corp	3¼
Proctor and Gamble	27½
Simmons Company	3⅝
Radio Corporation	3⅞
National Surety	—
American Ice	11⅝
American Woolen	—
Coty Inc	1⅞
Gillette Safety Razor	12½
TIENDAS DE CADENAS	
S. S. Kresge	8¾
Kroger Grocery	12
J. C. Penney	16⅞
Schulte Retail	—
Safeway Stores	38½
PELICULAS	
Fox Film	1⅛
Warner Bros Pic	7⅜
Paramount Publix	2⅝
Loews Inc	16½
AZUCARES	
Amer. Sugar Ref	16
Amer. Sugar Ref pref	—
Puerto Rico Sugar	7¾
Cuban Amer. Sugar	—
Cuban Amer. Sugar pref	—
AEROPLANOS	
Bendix Aviation	5¾
Curtiss Wright	7⅞
United Aircraft	8¾
Aviation Corp. Del	2
TRUST	
Adams Express	2
Amer. Inter	—
Chesapeake Corp	7¼
Krenger and Toll	—
Texas Pac Land	2¾
Alleghany Corp	⅝

SE CONSTRUIRA UNA NUEVA SECCION EN LA ASC. DE INDUSTRIALES

Los fabricantes de embutidos y conservas alimenticias, miembros de la Asociación Nacional de Industriales, se reunirán hoy en dicha corporación para dejar constituída su Sección, de acuerdo con el programa que se está llevando a cabo, de organizar en esa forma los distintos grupos de industriales

A LOS BONISTAS DEL CENTRAL FIDENCIA

A solicitud de gran número de bonistas, y como Trustees de la emisión garantizada con hipoteca del Central Fidencia por la Compañía Sagua Placetas S. A., según escritura de 24 de Diciembre de 1923 ante el Notario Dr. José Antonio Dowling, convocamos a todos los señores bonistas para la junta que ha de celebrarse el día 29 del actual a las tres de la tarde en la casa calle del Obispo Núm. 53, con objeto de adoptar acuerdos respecto a las reclamaciones que deban iniciarse a fin de proteger los intereses de los tenedores de bonos, y para cuanto puedan resolver los bonistas reunidos en junta, de acuerdo con la escritura de emisión de bonos.

Habana, Junio 13 de 1932.

THE TRUST COMPANY OF CUBA, Trustee.

Rogelio Carbajal,
Vicepresidente.

M.E.C.D. 2016

Para ELLAS y Para ELLOS

CONSULTORIO

Por la Doctora HERMINIA PLANAS

LAS CONDICIONES DE AUSENCIA

Quien no estuviere en presencia,
no tenga fe ni confianza,
pues son olvido y mudanza,
las condiciones de ausencia.

Quien quisiere ser amado,
trabaje por ser presente,
que cuan presto fuere ausente,
tan presto, será olvidado;
y pierda toda esperanza
quien no estuviere en presencia,
pues son olvido y mudanza
las condiciones de ausencia.

Jorge MANRIQUE

* * *

Dra. Herminia Planas,
DIARIO DE LA MARINA.
Prado 103,
Habana.

* * *

MARIA ISABEL

La voluntad es un gran factor para todos los actos de la vida. De la mayor o menor cantidad o fuerza de voluntad que prestemos a un empeño, depende en gran parte el éxito.

Usted desea adelgazar y afinar el talle, para lucir los trajes estrechos y ajustados que tanto favorecen. Mientras no reduzca por medio de ejercicios y dietas adecuadas que no la perjudiquen, no lo conseguirá.

Los ejercicios deben ser graduados, comenzando por alguno sencillo y cada día más fuerte. La dieta, sólo evitar mucho dulce y grasa. No deje de alimentarse, pero nunca al extremo de abandonar la mesa, completamente satisfecha.

Este plan unido al uso diario de una buena faja, que no la moleste, ni la canse, será suficiente, para en plazo breve lucir el traje que más le agrade y en la hechura más encantadora.

Sobre la faja, puedo indicarle la «Esbelta-Llorens», porque tengo buenos conocimientos de ella y muy probado que desde el momento de quedar bien colocada al cuerpo, los mismos trajes que antes le quedaran estrechos, en el acto caerán por su propio peso, teniendo necesidad inmediatamente de achicarlo.

La faja «Esbelta-Llorens», tiene pocas ballenas, se adaptan perfectamente al cuerpo y son tan cortas y el tejido del material tan flexible, que el cuerpo no pierde en lo absoluto sus graciosos movimiento, ni mucho menos la agilidad.

La exclusiva de estas fajas, es propiedad de la tienda de Obispo 97. Entre Aguacate y Villegas.

La misma casa del extirpador «Infalible».

* * *

MODAS DE PARIS

¿Recuerdan que durante la guerra todos los trajes de baile teñían un tul alrededor de los hombros llamado «malines»?

Debido al poco costo del «malines» se hizo muy popular, perdiendo el favor de las elegantes.

Hoy quiere hacer su reaparición tímidamente, pero en tul más costoso.

Se usa en rizados, esclavinas, cosido al vestido. El estilo más popular es una banda y lazo de diferentes dimensiones, por lo regular en color distinto al vestido, como rosa en un traje negro o negro en uno azul celeste.

* * *

REBUBIN

Imposible publicar la canción «Ramona». Muy conocida y extensa.

Si remite sobre franqueado y la dirección escrita y recuerda la pregunta, la enviaré.

* * *

SRA. DELFINA F.

Para complacerla he tomado todos los informes que puedan interesarle sobre los viajes de verano a los Estados Unidos.

La Panama Pacif Line, ha organizado un servicio de vapores turboeléctrico. Los mismos se nombran «California», «Virginia» y «Pensylvania», de 33,000 toneladas.

Ya ve que por su potencia, no se corre riesgo de ninguna clase. A la vez son de lujo y todo confort, capaces de satisfacer el gusto más refinado.

Muy frecuente hacen viajes a New Yor y a San Francisco de California, vía Panamá. Si dispone su viaje para este mes, el día diecisiete, sale el vapor «Pensylvania», directo a New York.

El día veintiocho de este mismo mes, hace su viaje, también directo a San Francisco, el «Pensylvania». Si prefiere hacerlo para el próximo julio, el día primero, el vapor «California», para New York.

Con respecto al precio y demás informes de servicio y otros detalles, le suplico llamar al teléfono: A-7322, Sr. Raul Ros o pasé por las oficinas. Obispo 75.

Le facilitan folletos, guía, etc., etc., de otras combinaciones que hacen estos mismos grandes barcos. No se desanime, tocante al detalle del presupuesto.

Es realmente económico y pudiera decirse, al alcance de todos. Magnífico servicio para los viajes a Europa, con rebaja de precio en estos meses de verano.

Buen viaje.

* * *

CUIDADO DE LOS PARPADOS

El calor, el aire, el polvo, etc., causan a menudo irritación en los párpados.

No hay que lavarse en este caso los párpados con agua fría, porque es una imprudencia que puede dar lugar a graves resultados.

Es necesario, por el contrario, lavar los párpados con agua hervida todo lo caliente que se pueda resistir, siendo muy buena la decocción de flores de saúco practicando el tratamiento mañana y tarde.

A falta de flores de saúco se pueden emplear de manzanilla.

Para darle color a las pestañas y hermosear los ojos, aplíquese también con un cepillo fino, la grasa «Greta». Es un espléndido restaurador de pestañas y al mismo tiempo, los hace más bello, alargando las pestañas y dándole sombra.

De venta en todas las tiendas.

Con seguridad puede pedirse al teléfono: X-3209, Apartado 2183. Sr. José del Maze, representante de este producto.

* * *

UNA SAGUERA

No debe hacerle unos presentes de tanta confianza. Mucho más teniendo ambos buena posición económica. Hay otros muchos objetos más propios, si tiene la suficiente familiaridad, indíquelos.

* * *

GARDENIA

Debe marcarse en un lugar no visible. Use hilos del mismo color aunque haciendo escala, para que resalte.

Es decir, en una de tono oscuro, la marca un poco menos y viceversa.

CASINO DE LA PLAYA

MIERCOLES Y SABADOS, NOCHES DE MODA

FRANK'S RESTAURANT

COMIDAS $1.50

COCKTAILS $0.25 — CHAMPAGNE $6.00

NO COVER CHARGE

NUMEROS DE VARIEDADES

Teléfono FO-7839.

Crónica Habanera

JUVENTUD ESTUDIOSA

La gentil señorita Gloria Falcón, hija del señor Antonio Falcón y de la señora Isolina Rodríguez.

Gloria acaba de regresar de los Estados Unidos, donde cursaba sus estudios.

LA BODA DE ESTA NOCHE

En la Iglesia Parroquial de Jesús del Monte contraerán matrimonio, en la noche de hoy, a las nueve y media, la señorita Aída Espinosa y Govantes y el joven Mario Menéndez García.

Mañana daremos la reseña completa.

LA BODA DE MAÑANA

Abrirá sus puertas en la noche de mañana la Iglesia Lutgardita, en el pueblo General Machado.

En ella contraerán matrimonio la señorita Berta Pascual Portuondo y el doctor Agustín Abril Letamendy.

Apadrinarán a los novios el doctor Julio Pascual Carol y la señora Rafaela Pérez de Abril, padre y madre, respectivamente, de la señorita Pascual y el señor Abril.

Firmarán el acta matrimonial, por la novia: el Honorable Presidente de la República General Gerardo Machado, el doctor Francisco M. Fernández, Senador por la Provincia de Matanzas, el doctor Pedro Diago, el capitán Alberto Gandía y el señor Francisco Sariol.

Testigos: por el novio, doctores Miguel Rodríguez Machado, Alfredo Recio y los señores Antonio Pascual, Manuel F. Seiglie y Alberto Valverde.

ALMUERZO

Ayer ofreció Mr. Rafael Govín, en su residencia del Country Club Park, un almuerzo en honor de la señora María Deschapelles de Zaldo.

La señora de Zaldo embarcará el próximo lunes para el Perú, donde se reunirá con su esposo el conocido caballero Ernesto de Zaldo y Ponce de León, que hace dos años se encuentra en aquel país al frente de los grandes intereses de la Snare Contracting Company. La señora de Zaldo ha pasado una corta temporada en la Habana, en compañía de sus familiares.

Al almuerzo de Mrs. Govín asistieron Mr. Edward L. Reed, Primer Secretario de la Embajada de los Estados Unidos y Encargado de Negocios en estos momentos; las señoras Pilar Ponce de León de Valiente, Lolita Hechavarría de Fernández Casas, Carlotica Zaldo de Mendoza, Ceida Cabrera de la Torre y Juanitica Deschapelles.

ENFERMAS

Guardan cama, ligeramente indispuestas, las señoras Alina Sánchez Viuda de Aguilera y Lolita Montalvo de Castillo Pokorny.

VIAJEROS

Las señoritas Margot y Rosa Párraga, que suspendieron su viaje el viernes pasado, embarcarán hoy por la vía de Cayo Hueso hacia los Estados Unidos.

Mr. Edward L. Reed, Encargado de Negocios de los Estados Unidos y su esposa, hacen preparativos de viaje para embarcar por la Flota Blanca el jueves de la semana entrante hacia los Estados Unidos.

LYCEUM

La culta escritora Leonor Martínez de Cervera, compañera que redacta en el DIARIO la sección «Charlas Femeninas», ofrecerá hoy, a las cinco y media de la tarde, una lectura en el «Lyceum».

Se trata de dar a conocer varios capítulos de su novela en preparación «Por qué se perdió el Paraíso».

El tema es interesante y no dudamos que asistirá un grupo selecto de nuestras intelectuales, ávidas de conocer la nueva versión del primer drama humano.

SANTOS DEL DIA

Está de días la señorita Livia Averhoff, hija del doctor Octavio Averhoff, Secretario de Justicia y de la señora Celi Sarrá. Con tal motivo recibirá felicitaciones de sus amistades la bella señorita de figura gentil.

Igualmente celebran su santo las señoritas Gilda de Rojas y Saro, hija del doctor Francisco de Rojas, Fiscal del Tribunal Supremo; y Leonila Martínez Quesada.

HABANA YACHT CLUB

El célebre pintor J. Vila y Prades, hizo un notable boceto durante su estancia en la Habana, hace varios años, del viejo club náutico de la Playa de Marianao.

En aquellos días estaba ya condenado a la desaparición el antiguo chalet de madera. La construcción de la casa nueva estaba en marcha y el pintor, asiduo concurrente a nuestra sociedad, quiso conservar en una nota de color el caserón primitivo.

Desde la playa, instalado con sus bártulos, captó sobre el lienzo lleno de luz y vida la Casa club y el viejo muelle, en un día muy concurrido.

El boceto fué regalado por el artista al conocido dibujante Conrado W. Massaguer, y éste, gentilmente, lo cede hoy al Habana Yacht Club, comisionando para ello a nuestro compañero Rubén Otero, quien hará entrega del mismo el día de hoy al doctor Raúl de Cárdenas, Presidente del Club y a la Junta Directiva.

Como se sabe, Massaguer se encuentra en Atlantic Beach, Long Island.

EL CASINO ESPAÑOL Y LOS CIEGOS

La Directiva del Casino Español, por medio de su Presidente, el distinguido caballero Alfredo Cañal y a solicitud de los socios Matías Padilla y Tomás González Faced, ha dirigido una invitación a los asilados del Instituto para Ciegos Varona Suárez, para que visiten y gocen el jueves 16, por la tarde, de la posesión que en la Playa de Marianao tiene el Casino Español.

A propósito del Casino Español diré que dicha Sociedad prepara la segunda matinée bailable de la temporada para el próximo domingo diecinueve en la bella Glorieta construída sobre la arena.

Esta dará comienzo a las cinco y media de la tarde, a los acordes de la Orquesta de los Hermanos Castro.

DAMAS CATOLICAS CUBANAS

El décimotercer aniversario de la asociación que preside la distinguida señora Alicia Párraga de Mendoza, será conmemorado el próximo domingo con una fiesta durante la cual se bendecirá un nuevo pabellón.

Habrá misa rezada en la Capilla del Sanatorio «La Milagrosa» y finalmente un concierto.

El acto se titulará «El Día de las Socias» y se llevará a efecto en el local de la asociación en la calzada del Cerro.

Mañana, jueves, a las nueve de la noche, ante el micrófono de la Estación «C. M. W.», del DIARIO DE LA MARINA, la señorita María Teresa Huertas, Secretaria general de la benemérita institución hablará, discurriendo sobre la eficiencia material y moral de la obra constructiva a que han dedicado las Damas Católicas tantos años de trabajo.

(Continúa en la Página SIETE)

Vigoriza el bolsillo!

Radical en la curación de las dolencias económicas del hogar.

Agradable al paladar del comprador.

Rápida en sus efectos.

RECHACE LAS IMITACIONES.

Radios Crosley a 45 centavos.

Usted desea un radio y ahora puede tenerlo por 45 centavos.

Infórmese al hacer su compra hoy.

LA HABANA ENTERA ESTA TOMANDOLA.

Tómela Vd. hoy mismo.

La Casa Grande

LA GRANADA
San Rafael 14½

VENDEMOS MEJORES ZAPATOS

SANDALIAS

COMODAS FRESCAS LIGERAS.

BLANCAS Y COMBINADAS CON:-

VERDE AZUL ROJO NEGRO

$2.90

Servimos pedidos al interior, 30 cts.

También toda NEGRA O CARMELITA a dos tonos

NO EXISTE ACUERDO QUE PROHIBA A LOS OMNIBUS DISMINUIR SUS TARIFAS

Pueden rebajar los precios, en beneficio del público, sin que haya ley que lo evite. Varias empresas han querido protestar por la competencia establecida, pero no encuentran fundamento

Los problemas a estudio en el Distrito Central con motivo de las tarifas puestas en vigor por varias empresas, cobrando cinco centavos por el pasaje de ida y vuelta en sus rutas, aumentan cada día. Determinadas Compañías de ómnibus, perjudicadas con el nuevo sistema implantado por las que han establecido esa tarifa mínima, se han dirigido al alcalde para protestar de las competencias de vehículos, perjudiciales para la seguridad del pasaje. Por su parte, los empresarios que han adoptado la innovación referida, dicen que no existe disposición legal alguna que les prohiba reducir el precio del pasaje, porque ello constituye un beneficio para el público, que ve rebajado el costo del mismo en un cincuenta por ciento.

Se han estado buscando antecedentes en los archivos de la Secretaría del Consejo Deliberativo para conocer si ese Cuerpo legislador o su antecesor el Ayuntamiento de la Habana, habían tomado acuerdo alguno prohibiendo cobrar en los ómnibus el pasaje a menos de cinco centavos cada recorrido. Nada se halló, pues la teoría acerca de la limitación de precios, en lo que a servicios públicos de primer orden se refiere, siempre ha sido para garantizar al pueblo en cuanto al aumento caprichoso en el costo del precio, no en la rebaja. Se deduce, por tanto, que los acuerdos del Ayuntamiento han sido, pues, para evitar los precios altos, en defensa del público, nunca para coartar la facultad del industrial o concesionario de reducirlos en bien del consumidor.

—Ayer se entrevistó con el señor Martínez Castell, jefe del Departamento de Gobernación, el señor Eduardo González Vélez, interesado en que se restituya el servicio de conductores en los ómnibus, tratando acerca del particular.

Casos y Cosas

PROMESA CUMPLIDA

"Alma mía"—le decía
la gente—, aprende a chofer";
y él solía responder:
"¡Primero muerto, alma mía!"

No abandonaba su coche
por los tesoros del mundo,
y era como un vagabundo
que por las calles, de noche,
con su carruaje averiado
y su penco indiligente,
buscaba constantemente
el misérrimo bocado.

No de chofer; ni siquiera
como simple pasajero
jamás quiso el gran cochero
realizar una carrera

"Primero muerto", decía,
y su promesa cumplió;
un auto, muerto llevó
al cementerio a "Alma mía".

Sergio ACEBAL.

UNA CAIDA

Al caese en el pueblo de San Felipe, se produjo graves contusiones la menor Hilda Bustamante González de 9 años y vecina de San Benigno 12 la cual ingesó en el Calixto García, para atender a su curación.

¿CONVALECIENTE?

¡ALEJE EL PELIGRO DE RECAIDA!

Después de una enfermedad, cuando el organismo está débil todavía, hay peligro de recaída o de contraer otras dolencias. Un gran fortificante para los convalecientes es la Emulsión de Scott, del más puro aceite de hígado de bacalao legítimo de Noruega, porque como se digiere y asimila fácilmente, apresura el restablecimiento y da energías para evitar recaídas.

Rechace toda imitación—Acepte sólo la

Exija siempre esta marca

EMULSION DE SCOTT

RICA EN VITAMINAS

¿POR qué arriesgar que se eche a perder el pastel, con una falsa economía? Use usted siempre lo mejor:

ROYAL BAKING POWDER

698

M.E.C.D. 2016

ESCENARIO Y PANTALLA

ENCANTO: «REINA Y MARTIR» O «LA MUJER MANDA»

UNA opereta que toma, al final, un giro trágico, para que Pola Negri pueda demostrarnos sus dotes, siempre recordadas, de gran actriz Esto es, en síntesis, la película estrenada ayer en el «Encanto» y con la cual la artista polaca hizo su entrada en el cine parlante.

Como en el género vienés, una melodía de vals resume el espíritu de la obra. La canta Pola Negri con una voz cálida, más dócil a la llamada temperamental que a los avisos de la técnica. El motivo, dentro de su frivolidad, admite y aun acepta gustoso ciertas cadencias melancólicas o dramáticas. En la opereta caben también el grito y el llanto, a condición de que se pongan a tono con el vals. El gran acierto de los creadores del género consiste en haber descubierto que el vals es el alcaloide ideal de todos los sentimientos.

Políticamente no es ningún sacrilegio que una corte sea tratada en el siglo XX de la manera como lo es en esta película. En la punta de las más viejas dinastías que registra la historia hallamos hoy el tipo de ese Alexander aturdido, en quien la falta de mando de las monarquías constitucionales sería una ventaja, si no fuese la consecuencia de una falta de autoridad. En política es discreto prescindir, a veces, de la función o reducirla a un mínimum prudente; de lo que no puede prescindirse es del órgano. Humanamente el mayor interés del «film» reside en el final, cuando María Drago, con gesto de reina de la buena época, se niega a abdicar y prefiere ser pasada por las armas antes que incurrir en la calumnia infamante de declarar ilegítimo a su hijo. Esta María Drago se nos aparece tanto más reina cuanto más se esfuma su posibilidad de serlo. Amor y azar pusieron en sus manos un cetro y un hijo, pero es por éste que no por aquél, por lo que reina de veras en un henchido instante de su vida.

Pola Negri nos hizo vivir este momento con todos los recursos de un arte pleno, maduro. Su labor se destaca muy por encima de la del resto de los intérpretes.

La película está presentada con ese lujo tan habitual en el cine yanqui que apenas llama la atención.

A la salida del teatro nos fué entregado un ejemplar del último número de la «Revista del Teatro «Encanto», publicación que edita semanalmente la señora Isabel Rubio con un entusiasmo y ahinco que bien merece elogiarse. No es fácil imprimir amenidad a esta clase de publicaciones. La señora Rubio lo ha conseguido, sin embargo. Todos los números se ilustran siempre con alguna colaboración de interés; así, en el del viernes, aparece una carta del doctor Juan Antiga, sazonada con esa filosofía de la vida en que es maestro indiscutible el distinguido homeópata.

Cerrado este justo paréntesis, digamos que «Reina y Mártir» o «La mujer manda» se repite hoy en todos los turnos, acompañada en los de 5.30 y 9.30 por diversos números a cargo de la aplaudida Orquesta del Teatro «Encanto.»

Francisco ICHASO

NOTAS

«RASCACIELOS» Y NUEVO «SHOW» EN EL NACIONAL

La nueva empresa del Nacional, donde todo ha sido reformado ventajosamente para el público, ofrece hoy, miércoles de moda, un ameno y atrayente programa.

En la pantalla estreno en Cuba de la sensacional producción Fox «Rascacielos», con un reparto estelar en el que figuran Thomas Meighan que se hizo famoso en el role principal de «Macho y Hembra», Hardie Albright, Maurcen O. Sullivan y Myrna Loy. Verá en esta película a New York, con sus radiantes girls, sus santos y pecadores, su gigantesco sistema de fabricación, sus alegrías y sus miserias. Las escenas culminantes se desarrollan a cuarenta pisos sobre el nivel de la calle... «Rascacielos» es tan grande como su nombre....

En la escena, habrá un show «full of pep». La orquesta de los Hermanos Castro aparecerá en lo alto de un rascacielos, interpretando el fox trot «Over the Cloude»; después números de baile y canto, por las sugestivas divettes norteamericanas Margaret and Patrice que hacen su primera aparición en el Nacional, y Caridad Suárez, notable y admirada cantante, ídolo del público habanero.

La nueva empresa del Nacional estrenará miércoles y domingos.

Pronto, entre sus sensacionales estrenos presentará «Mi último amor», por José Mojica.

REAPARICION DE FERNANDO MENDOZA EN PAYRET

Grupo de artistas que toma parte en el homenaje a Mendoza, esta noche en el «Payret.»

Reaparece hoy en el teatro «Payret» Fernando Mendoza, uno de los actores más populares y queridos de nuestra escena. Hará dos de sus mas formidables creaciones de «gallegos»: una, la de «Napoleón» («Un marido original»); ;y otra, la de «Los Funerales de Papá Montero», obra de Mario Sorondo la primera y de Arquímedes Pous la segunda, con musica ambas del maestro Jaime Pratts.

Como deferencia al homenajeado Caridad Suárez, la más aplaudida de nuestras tiples cantantes, la protagonista de «Napoleón». En los distintos repartos figuran Margot Alvariño, Luisa Obregón, Conchita Llauradó, Mimí Cal, Caridad Castillo, María Bica, Manel Colina, Eddy López, Totico La Presa, Rafael Riera, Jose R. Cuevas, Fausto de León, etc.

Terminará la función con un «fin de fiesta» con números por Caridad Suárez, Rosadio García Orellana, Margot Alvariño, María Ruiz, Amalia Martos, Luisa Obregón, que hará el monólogo de «La Borracha Cuba Libre», una de sus más célebres creaciones; Marcelino del Llano y el cuarteto Delfino de trovadores internacionales.

Precios a base de $0.80 la luneta, $0.60 la butaca, $0.20 la tertulia y $0.15 el paraíso.

«EL PECADO DE MADELON CLAUDET» EN CAMPOAMOR

Hoy, en todos los turnos «El pecado de Madelon Claudet», drama conmovedor de gran realismo con Helen Hayes, Lewis Stone, Neil Hamilton, Cliff Edwards, Marie Prevost, Robert Young, Jean Hersholt y Karen Morley.

La vida mató en esa mujer todas las ilusiones... le arrebató todas las esperanzas... enfrió en su pecho todos los anhelos...; pero, aquel amor que por su hijo sentía era como una antorcha que la guiara en la sombra y le enviara un rayo de felicidad aún en los más tétricos momentos de su mísera existencia.

El lunes «El testigo invisible», con Una Merkel, William Collier Jr. y Zazu Pitts. El drama que se demuestra que, cuando una mujer se propone ganar una batalla, no hay nadie más temerario ni más decidido que ella. En este drama encontramos una situación intensísima, cuando un hombre es condenado a muerte y una mujer tiene fe eterna en su inocencia hasta lograr arrancarlo del banquillo de los condenados a muerte.

Pronto «El médico asesino» con Boris Karloff, Jack Holt y Constance Cumming.

UNA GRAN FUNCION EN PERSPECTIVA

Nos referimos a la que se organiza para el lunes 20 en el teatro «Payret» con el carácter de una gran fiesta en homenaje de nuestro género lírico. Se pondrán en escena dos obras de Gustavo Sánchez Galarraga y Ernesto Lecuona, maestros indiscutibles en el género: el sainete cómico-lírico-dramático «Rosa La China» y la farsa en verso «La Guaracha Musulmana», legítima muestra del ingenio de Galarraga y de la inspiración siempre fresca de Lecuona.

Un notición: Caridad Suárez, que en «María La O» se nos reveló como la máxima intérprete del género lírico criollo, hará el papel de Rosa La China. Este solo detalle es suficiente para dar interés excepcional al programa pues Caridad Suárez no es sólo una de nuestras primeras cantantes, sino una actriz ya hecha dentro del género cubano.

En cuanto a «La Guaracha Musulmana», es una de las obras líricas más divertidas que se han escrito en Cuba. En el «Payret» será montada e interpretada como nunca lo ha sido antes, con un lujo de «mise en scene» que exaltará considerablemente su valor.

Esté al tanto de la función del 20 en «Payret», que ha de resultar un magno acontecimiento.

ESTRENO EL VIERNES EN MARTI

El viernes habrá estreno en «Martí»: el de la zarzuela cubana, en un acto, dividido en tres cuadros, libro de Manuel Mur y Oti, música del maestro Muguerza, titulada «La Alegría del Sitio».

Esta noche, a las 8 y 45 «La Herencia Fatal». A las 10 y 30 «Juan Mortuorio y Luis Jutía». Luneta $0.30, butaca $0.20, tertulia $0.10.

En preparación «Leonela», original de los hermanos Castellfullit, con música del maestro Rodrigo Prats, nuevo decorado de Manolo Roig, atrezzo de José Rivera y vestuario de Finzi.

Y el día 21, gran función extraordinaria con un programa verdaderamente excepcional. En primera tanda reposición de «La Perla del Caribe», que el público tiene grandes deseos de volver a ver, y números de variedades. En la segunda tanda estreno de «Rubias y morenas», de José Sánchez Arcilla, seguida de un magnífico «fin de fiesta».

Esté al tanto de esta gran función del 21 en «Martí».

«LA FLORESTA PRIMAVERAL»

Un acontecimiento social y artístico tendrá efecto en el «Auditorium» del Vedado el sábado 18, a las 8 y 30. La acreditada Academia Comercial «J. López», de Neptuno 128 y 130, altos, esquina a Lealtad, celebrará con una magna fiesta teatral la clausura de su Curso Ordinario y la apertura de su Cursillo de Verano.

Se pondrá en escena la revista de gran espectáculo «La Floresta Primaveral», original de la señora Pau la María Morales de López, orquestada por los maestros Jaime y Rodrigo Prats y que tiene un prólogo titulado «Cambio de Impresiones», más los siguientes cuadros: «En el jardín», «La Unión», «La Fiesta de la Víspera», «Un año después» y «Víspera». El adorno floral del penúltimo cuadro será hecho por el jardín «La Novia».

Existe verdadero entusiasmo por asistir al estreno de esta vistosa revista. Las localidades, a los precios de $1.00 la luneta desde la fila 1 a la 15; $0.80 las filas restantes; $0.60 el primer balcón y $0.50 el segundo, están a la venta en el «Encanto», en «La Casa Internacional», de Reina, 54, y en la propia Academia López, Neptuno, 128 y 130, altos esquina a Lealtad.

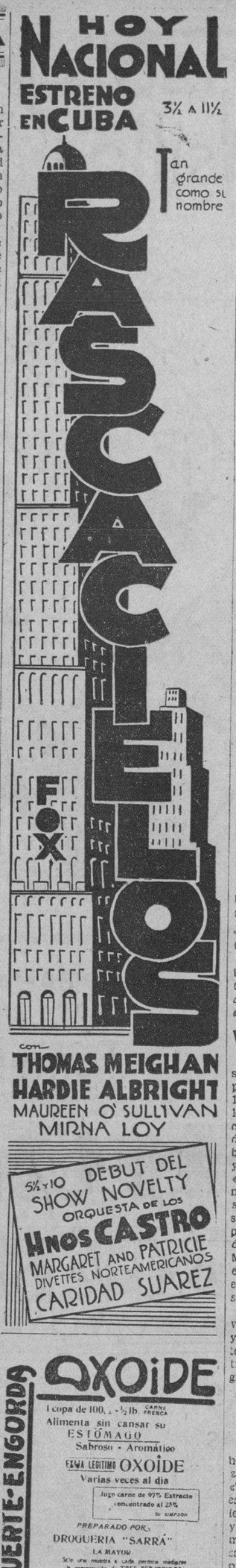

5½ Y 10 DEBUT DEL SHOW NOVELTY
ORQUESTA DE LOS
HNOS CASTRO
MARGARET AND PATRICIE
DIVETTES NORTEAMERICANOS
CARIDAD SUAREZ

FUERTE-ENGORDA
OXOIDE
1 copa de 100, a ½ lb. CARNE FRESCA
Alimenta sin cansar su
ESTOMAGO
Sabroso - Aromático
ESTA LEGITIMO OXOIDE
Varias veces al día
Jugo carne de 97% Extracto concentrado al 25%
Dr. SIMPSON
PREPARADO POR
DROGUERIA "SARRÁ"
LA MAYOR
Sirve una muestra a cada persona mediante la presentación de TRES PERIODICOS COMPLETOS en la Droguería Sarrá.

GACETILLAS

NEPTUNO. Ultimo día. El expreso de Shangai. 20 Cts.

Por última vez se exhibe en Neptuno «El expreso de Shanghai», la gran película de Marlene Dietrich y Clive Brooks, estrenándose además la producción Paramount «La llamada secreta», por Richard Harlen, la comedia «Malos vecinos», por Sidney y Charles Murray, el cartón «Mi Nena me quiere», y revista Metro La función es continua de 2 a 11 y media p. m., exhibiéndose «El expreso de Shanghai», a las 2 y 15 y 5.45 y 9.45, y «La llamada secreta», a las 4 y 8.30. Precios: 20 centavos hasta las 9 p. m. y 30 despues. Mañana, «Allas el doctor», película extraordinaria de Richard Barthelmes, y el sábado y domingo «Amor prohibido» y es muy posible que actúen nuevamente Maruja González y Augusto Ordóñez.

El doctor Ortiz Tirado reaparecerá en la Habana el miércoles 22, desde el escenario del Neptuno, que le ha contratado por una semana.

RIVIERA. Volando voy

En las tandas de las 5.15, 8.15 y 9.45 se exhibe por última vez la producción Metro interpretada por Bert Lahr que se titula «Volando voy» una revista y una variedad.

Mañana, jueves, en la matinee de la 1.30, se exhibe «Capitulación», por Warner Baxter, «Malvada», por Elissa Landi; «La isla del oro», episodio 3, revista y comedia. Y en tandas elegantes «Capitulación.»

El viernes, a las 5.15 y 8.15, «Esta noche o nunca», por Gloria Swanson, a las 9.45 gran función «La fiesta de la variedad», tomando parte Ruiz Zorrilla, tenor Roneeray Price, soprano Caridad Suárez, cantante Hilda Gómez, pianista Lucila Gómez, Tomás Cuervo y Julie de Reim. Para esta función no han sido alterados los precios.

RIALTO. Las calles de New York. 20 Cts.

De día en día se afirma el crédito del nuevo sistema de espectáculo que la pericia y laboriosidad de Pedro Valcarcel, su nuevo manager, ha sabido implantar con éxito extraordinario.

«Las calles de New York», la jocosísima comedia que es una recopilación de las escenas callejeras de la gran urbe, mantienen la hilaridad del público y Buster Keaton y Anita Page hacen la más sugestiva de las comedias.

Completa el programa «El diablillo de la casa», con Marion Davies, que gustó extraordinariamente, una comedia, un cartón y un Noticiero.

Los precios ya están definitivamen restablecidos con 20 centavos la luneta y preferencia.

Mañana: «Esta noche o nunca», por Gloria Swanson y «El palmista», por Eddie Canter.

Sábado y domingo, «El carnet amarillo» y «Capitulación..

REGINA. Las calles de New York. 20 Cts.

Buster Keaton, a la inversa de muchas estrellas a quienes el cine sonoro va sumiendo en el olvido, crece en popularidad con cada nueva película. «Las calles de New York» es el suceso de risa más culminante que se recuerda. Anita Page pone una nota sentimental y deliciosa en la trama. Completa el programa «Esta edad moderna», melodrama sonoro con Jean Crawford y Neil Hamilton, un noticiero, una comedia y un cartón.

Precios, los habituales de 10 centavos damas y niños hasta las 7.30 y 20 centavos los mayores después.

Mañana, «Esta noche o nunca», con Glora Swanson y «El palmista», con Eddie Cantor.

Sábado y domingo «El carnet amarillo», radiologada en español.

TRIANON. El gran desfile y Con el agua al cuello

En las tandas de 5.15 y 9.45 se proyectará la producción sincronizada de la Metro, interpretada por John Gilbert y Renee Adoree, titulada «El gran desfile.»

Cuando esta película estuvo en Cuba venía silenciosa y obtuvo un triunfo franco y arrollador. Ahora que el sonido le da más realismo a sus grandes escenas es de esperar que el público la acoja con mayor agrado.

En la tanda de 8.15: Robert Montgomery en «Con el agua al cuello.»

Mañana, es jueves popular, día en que se cobra 20 centavos la luneta, a cualquier hora. Se estrena «Volando voy», magnífica comedia de la Metro. También se exhibirá «Lejos de Broadway», por Luis Moran y John Gilbert.

WILSON. El hombre y el monstruo

Gran temporada de verano a base de función corrida y precios populares, rigiendo para hoy los de 10 centavos de 2 a 7 de la noche y los de 20 centavos caballeros y 10 centavos damas y niños de 6 y media a 11 y media. El programa combinado para hoy es de lo más atrayente, comenzando con la variedad «Mosaicos líricos» y las producciones «El hombre y el monstruo», sensacional, emocionante y grandiosa super joya de la Paramount, interpretada por Mirian Hopkins, y Fredrich March; y «El secreto de los Menda» o «Un hombre de suerte», estupenda comedia toda dialogada en español por Roberto Rey y Rosario Pino.

A las cinco y cuarto p. m. la variedad especial «Mosaicos líricos» y la super sensacional y emocionante producción «El hombre y el monstruo. Por la noche, el mismo programa de la matinée.

INGLATERRA. El crimen de la calle Morgue

El programa confeccionado para hoy es de lo más atrayente, comenzando con el cartón sincronizado «Tierra de maravillas», la comedia especial por George Sidney y Charles Murray; «Fábrica de divorcios» y las super producciones «El crimen de la calle de la Morgue», sensacional, emocionante y misteriosa producción de la Universal, interpretada por Bela Lugosi y Sidney Fox; y «Hollywood, ciudad de ensueños»; magnífica atracción especial, toda dialogada en español por José Bohr y Lia Tora. A las 5 de la tarde el cartón sincronizado «Tierra de maravillas», la comedia por George Sidney y Charles Nurral: «Fábrica de divorcios» y la sensacional y emocionante producción «El crimen de la calle de la Morgue», por Bela Lugosi y Sidney Fox.

Por la noche el mismo programa de la matinée.

CUBA. Esta noche o nunca

Tandas de las cuatro y ocho y cuarto, comienza con una variedad musical, una cómica y el estreno de «Esta noche o nunca» por la estrella Gloria Swanson con Melvin Douglas, precedida de la preciosa joya sincronizada por John Barrymore, Mona Rico y Victor Varconi, titulada «Amor inmortal». Los precios por la tarde solamente 10 centavos la luneta; por la noche los caballeros 15 y las damas y niños 10.

Mañana, sensacional estreno: «La llamada secreta» y «El gran charco» (copia nueva). Jueves «El gran desfile» (ahora sincronizada).

Encanto
HOY 3½ A 11½
la excelsa
Pola NEGRI
en el candente y espectacular drama
REINA Y MARTIR
ó LA MUJER MANDA
con
BASIL RATHBONE
ROLAND YOUNG
H. B. WARNER
Comedias-Revista
OBERTURA POR LA ORQUESTA

FAUSTO
HOY
3½ A 11½
ESTRENO EN CUBA
Tan grandiosa como "ANGELES INFERNALES"
DEMONIOS DEL ESPACIO
con
WILLIAM BOYD
SPENCER TRACY
La estupenda tragicomedia del aire
ESPECTACULAR

CARTEL DEL DIA

POR LOS TEATROS

NACIONAL: A todas horas: Comedias, estreno de «Rascacielos» y el sohw «Novelty» por orquesta Hermanos Castro, Caridad Suárez Lopez, Arellano, etc.

PAYRET: A las 9: Función a beneficio de Fernando Mendoza. Un marido original. Los funerales de Papá Montero y fin de fiesta.

MARTI: A las 8.45: La herencia fatal. A las 10.30: Juan Murtuorio y Luis Jutía.

ALHAMBRA: A las 8.15: El marido de mi mujer. Mi marido es una fiera y La tragedia de no ser hombre. Día de aficionados.

POR LOS CINES

CAMPOAMOR: A todas horas: Revista, comedias y «El pecado de Madelon Claude», por Helen Mayes.

FAUSTO: A todas horas: Comedias y «Demonios del espacio», por William Boyd.

VERDUN: Comedias. Hombres en mi vida y Cantos de sirena.

RIALTO: A todas horas: Comedia, Cartón, Noticiario, Las calles de New York y El diablillo de la casa.

ENCANTO: A todas horas: Comedias y Reina y mártir, por Pola Negri.

PRADO: A todas horas: Comedia, La llamada secreta y Los inocentes de París.

NEPTUNO: A las 2, 5.30 y 9.30: El expreso de Shanghai. A las 4 y 8.30: La llamada secreta Richard Arlen.

REGINA: Revista, comedia, Esta edad moderna y Las calles de New York.

TRIANON: A las 5.15 y 9.45: Revista y El gran desfile. A las 8.15: Con el agua al cuello.

RIVIERA: A las 5.15, 8.15 y 9.45. Revista, variedad y Volando voy.

GLORIA.— El Cielo en la Tierra, Seis episodios de «La Isla del Peligro» y comedias.

VIVES: Comedias, El desfile de la Paramount y La horda conquistadora.

INGLATERRA: Revista, comedias, El crimen de la calle Morgue.

WILSON: Revista, comedias, El hombre y el monstruo.

LARA: Comedias, Soñadores de la gloria.

UNIVERSAL: Comedias. Días venturosos y Virgencita.

LINDBERGH: Comedias, La jaula de oro, Wall Street y el Pepper Jazz y Amalia Martos.

CUBA: Comedia, Amor inmortal y Esta noche o nunca.

VIOLETA: Comedias, Malvada, Deliciosa y la Bella Oriental y el negrito Arredondo.

NIZA: Comedias, Mía porque sí y Mi pecado.

SALON ROJO: Comedia, revista, Amor a prueba y El crimen de la calle Morgue.

VALENTIN: Comedias, El carnet amarillo y El salto decisivo.

IMPERIO: Comedias, revista y La serie de 10 episodios de «La isla de oro».

CARRAL: Beneficio de la Compañía Guiña, Mingo, Guardado. Grandes variedades.

STRAND.—5 y cuarto y 8 y media, Tierra Virgen, Lejos de Broadway y Comedias.

MENDOZA.—Revista, Comedia y «Humo de Pólvora».

FLORENCIA. — Tanda y noche: El crimen de la calle Morgue; Con la peor intención; comedias.

HOY — HOY
CAMPOAMOR
EL TEATRO DE LAS BUENAS PELICULAS
30 40 50 1½ A 11½ NIÑOS 20
TOMAME! TOMAME!
Mi vida es nada
El drama mas realista y conmovedor que se ha llevado a la pantalla despues de "MADAME X"
El PECADO DE Madelon Claudet
con
HELEN HAYES
la gran estrella de las tablas y
LEWIS STONE, NEIL HAMILTON, CLIFF EDWARDS, JEAN HERSHOLT, MARIE PREVOST
Una Metro Goldwyn Mayer

UNIVERSAL. Virgencita, por Charles Farrell

Grandioso y colocal programa con el gran equipo Western Electric. Vea «Virgencita» por Charles Farrell, sincronizada. «Días venturoso», sincronizada; «La bella Samoa» comedia. Damas y niños 5 centavos; caballeros 10 centavos.

VIVES. Vedado. Telf. F-5995

Dos producciones de estreno en este teatro para esta noche a las 8 y 30. En la tanda de 5.30 se presentará la bella revista que presenta los astros de la pantalla, perteneciente a la Paramount. Se titula «El desfile de la Paramount» y por la noche el doble programa con «La horda conquistadora» y un cartón sonoro. Mañana «El peje grande» por Eddie Quillan. El viernes «La diosa blanca» y el sábado «El expreso de Shanghai».

MAXIM: «Orquídeas Silvestres»

Presenta hoy en su turno de las 8.30 un interesante programa. La admirable actriz Greta Garbo junto a Nils Asther en ORQUIDEAS SILVESTRES es la regia producción sincronizada que se estrenará hoy; Charles Chase en la graciosísima comedia A LA CHITA CALLANDO y también se exhibirá EL ETERNO DON JUAN interpretada principalmente por Adolphe Menjou.

ANUNCIESE EN EL Diario de la Marina

RADIO Y ELECTRICIDAD

Por ALBERTO GIRÓ

LA HORA MAJESTIC Y LA INAUGURACION DE LOS PROGRAMAS CHEF ESTA NOCHE, DESDE LA EMISORA C M K

Dos magnos programas ofrecerá esta noche la Casa Giralt, desde la emisora C M K.

El primero será la acreditada trasmisión Majestic, que empezará como de costumbre, a las nueve en punto. Consistirá en una audición especial, de música selecta, por la Orquesta Majestic, ampliada con nuevos y valiosos elementos, bajo la dirección del maestro Andraca. Números escogidos en los que podrá lucirse este magnífico conjunto, serán interpretados para deleite de los radio escuchas.

La segunda parte stará dedicada al primer programa del Refrigerador Eléctrico Chef, y será cubierta con música ligera y popular, presentando, además, una evocación musical transcripta por la inspirada compositora y pianista Carmelina Delfín en colaboración con la señora Sara Justiz, también fecunda compositora bien conocida de la audiencia de radio. Será ejecutada dicha evocación a dos pianos por las mencionadas artistas, conjuntamente con la Orquesta Majestic. Participarán, además, la excelente soprano Isabelita Elías y el aplaudido barítono Alberto Márquez

Un verdadero acontecimiento artístico, nos brindará esta noche la Casa Giralt.

TRASMISIONES PARA HOY

C M W
1,185 Kilociclos

7.30 a. m. Diario Hablado.
10.00 a. m. Sección Social.
11.00 a. m. Hora Radio Vermouth.
12.00 m. Bagatelas Radiofónicas. Orquesta Romeu y los trovadores Quevedo y Carbó.
1.00 p. m. Diario Hablado.
2.00 p. m. Septeto Nacional.
3.00 p. m. Sección Social.
4.00 p. m. Orquesta Riveiro.
4.30 p. m. Mosaicos C M W.
5.00 p. m. Orquesta de Corman, con Luisito Valdés.
6.00 p. m. Diario Hablado.
7.00 p. m. Hora Metropolitana.
8.00 p. m. Hora Múltiple. Comedia. Un hombre honrado, de R. S. de Varona, por el cuadro que dirige Enriqueta Sierra. Programa musical por la soprano Rosario García Orellana. Acompañamiento por el conjunto Múltiple.
9.00 p. m. Hora Orbe, programa bailable por la orquesta de Corman, con su cantante Luisito Valdés.
10.00 p. m. Mosaicos y Sección Social.
11.00 p. m. Buenas noches.

C M K
730 Kc. 410.9 M.

6.30 p. m. Noticiero Deportivo.
9.00 p. m. Concierto Majestic y Chef.

CMQ

(IDEAS PAZOS)
1,355 Kc. 1,000 Watts
PROGRAMA SEMANAL

Miércoles 15. De 8.30 a 9.30 p. m. Septeto femenino Anacaona. De 9.30 a 10.30 p. m. Tenor Emilio Medrano, pianista Blanquita Sainz y soprano Graciela Santos.

Jueves 16. De 8.30 a 9.30 p. m. Orquesta de Andrés Lafferté. De 9.30 a 10.30 p. m. Orquesta femenina Urbe.

Viernes 17. De 8.30 a 9.30 p. m. (Hora R. C. A., Víctor), a cargo de la señorita Rosario García Orellana. Pianista, Guadalupe Gómez Alba. Solo de violoncello por el señor Mario Mauri y número de flauta por La Flauta Mágica.

De 9.30 a 10.30 p. m. Cuarteto Segundo Machín.

Sábado 18. De 8.30 a 9.30 p. m. Septeto femenino Anacaona. De 9.30 a 10.30 p. m. Concierto a cargo del gran pianista Carlos Neiter y el barítono señor Carlos de la Uz.

Domingo 19. De 12 a 1 p. m. Orquesta de Andrés Lefferté.

De 8.30 a 9.30 p. m. Trío Hawaiano y el tanguista Luis Madrid.

De 9.30 a 10.30 p. m. Comedia por el cuadro de la C M C Y (Ideas Pazos). También la soprano lírica señora María Ansoategui de Ferrera y Guadalupe Gómez Aday, pianista.

Lunes 20. De 8.30 a 9.30 p. m. Gran concierto por la Banda del Sexto Distrito Militar, Columbia, bajo la dirección del Teniente Cándido Herrero. En los intermedios actuará el Dueto Internacional. De 9.30 a 10.30 p. m. Septeto Rojo.

Martes 21. De 8.30 a 9.30 p. m. Cuarteto Segundo Machín.

De 9.30 a 10.30 p. m. Concierto a cargo del profesor señor Carlos Fernández Vilá, tomando parte diversos artistas.

La orquesta de Manolo Barba trasmite todos los días de 12 a 2 de la tarde, alternando los lunes, miércoles y viernes con el Dueto Internacional.

La orquesta de Antonio María Romeu trasmite todos los días de 10.30 a 11.30 p. m.

C M B Z
1010 Kc. 296 Ms.

Trasmite de 9 a 10 a. m. y de 12 a 1 y de 6 a 11 p. m.

C M B D
965 Kc. 310.7 M

De 3 a 4. Audición Artística Cubana Argentina. Tangos, canciones boleros y recitaciones, por Nena Andrés, Conchita de la Campa, Carmen Buendía y Rogelio Rierchi.

C M C D
925 Kc. 325 Ms.

12 a 1 p. m. Orquesta Habana.
1 a 2 p. m. Programas por el Septeto Rojo.
9 a 10 p. m. Programa por la Orquesta Habana.
10 a 11 p. m. Programa variado.

C M X
890 Kc. 336.9 Ms.

Trasmite de 11 a. m. a 2 y 30 p. m. y de 8 a 11 p. m.

W L W
700 Kc. 428 Ms.

Crosley Radio Corporation, Cincinnati, Ohio.
7.00 p. m. Programa Musical.
7.30 p. m. Oliver Smith, tenor, y orquesta.
8.30 p. m. Orquesta y canciones.
9.30 p. m. Jan Garber y orquesta.
9.45 p. m. Pietro, el Manisero.
10.00 p. m. Programa operático.
10.45 p. m. Celebridades de antaño.
11.00 p. m. Teatro del Aire Crosley.
11.30 p. m. Bailables.
1.00 a. m. Termina.

LA CASA DE GRANADOS
CONTINUA LIQUIDANDO TODAS SUS EXISTENCIAS, Y DESDE ESTA FECHA ABRE SU FINAL REALIZACION CON UNA NUEVA Y MUCHO MAYOR REBAJA GENERAL DE PRECIOS, QUE DEBEN APROVECHAR
VEANSE ALGUNOS

Flat Cree de pura seda	Yarde $1.20 y	$0.85
Crepé de la mejor calidad	Yarda $ 0.98 y	$0.70
Crepé de fibra en colores	Yarda	$0.25
Voiles suizos estampados	Yarda	$0.25
Voiles suizos lisos	Yarda	$0.10
Poplín para camisas	Yarda	$0.20
Muselinas estampadas	Yarda $0.28 y	$0.20

Y MUCHOS MAS RENGLONES PROPIOS DE LA ESTACION TODOS IGUALMENTE REGALADOS, A PRECIOS VERDADEROS DE REALIZACION, Y TODOS MERCANCIA FRESCA
SAN IGNACIO 82, ENTRESUELO, ENTRE MURALLA Y SOL
TELEFONO: M-7073

MUSICA Y MUSICOS

Eduardo Hernández Asiaín, joven violinista y concertino últimamente de la Orquesta Filarmónica de la Habana, ofreció un concierto de despedida en el Teatro Campoamor el domingo pasado.

Concierto patrocinado por distinguidas instituciones y personalidades que aseguraron el éxito social.

Del artístico podía de antemano predecirse que estaba asegurado, pues el joven violinista Hernández Asiaín es bien conocido del público habanero por sus admirables cualidades, que le colocan entre los primeros artistas del arco en nuestro país.

Prueba de ello ofreció, en unión de Luis Borbolla, excelente pianista, con la interpretación de la Sonata en La mayor de Haendel y después en la Chacona de Bach, para violín solo.

Después, acompañado, como gentileza a su concertino, por la Orquesta Filarmónica bajo la dirección correcta del Maestro Sanjuán, Hernández Asiaín ejecutó el Concierto op. 64 de Mendelssohn. De todos los conciertos escritos para violín, éste de Mendelssohn es, sin duda alguna, el más popular y conocido. También, por la misma razón, es el más atropellado... La popularidad de él, débese indudablemente a esa melodía tan peculiar que marca los tres movimientos. Hernández Asiaín los dijo con gusto, supliendo a la pequeñez del sonido la belleza y claridad del mismo que obtiene de su violín. Se le aplaudió con verdadero entusiasmo en todo momento.

El grupo final consistía de dos obras de Paganini arregladas por Kreisler y por Auer (Caprichos XX y XXIV), obras de virtuosismo en las que Hernández Asiaín mostró su técnica segura y limpia; Minstrels de Debussy, composición de encanto irresistible por sus atractivas armonías y la Introducción y Tarantella de Sarasate, siendo acompañado en este grupo por Luis Borbolla, acompañamientos que merecen sinceros aplausos.

Va Hernández Asiaín rumbo a España y Francia a oír música y a ampliar sus conocimientos musicales.

Mucho éxito le deseamos. Triunfará porque es de los pinos nuevos que tienen tesón y perseverancia además de un gran talento.

El domingo 26 del actual ofrece su concierto del mes actual la Orquesta Filarmónica en el Teatro Nacional a las diez de la mañana.

En el programa figura la 5a. Sinfonía de Tschaikowsky, en mi menor y «El Milagro de Anaquillé», misterio coreográfico, afrocubano del que es autor el conocido violinista y compositor Amadeo Roldán, a cuyo cargo está la dirección de su obra. No hace muchos días Roldán dirigió en el Auditorium, en El Sueño del Turista, revista presentada por la distinguida señorita Margot Párraga, en la segunda parte del programa dos de sus Pequeños Poemas, cuya música de típico sabor africano, fué interpretada coreográficamente por los alumnos de la señorita Párraga, siendo muy aplaudida particularmente la que correspondía al número de los Excéntricos cuyos movimientos se adaptaron admirablemente al ritmo de la música. El Maestro Sanjuán dirigirá la Sinfonía de Tschaikowsky con el vigor y entusiasmo que le caracteriza. Así mismo tendrá bajo su dirección el Concierto en sol menor de Max Bruch, para violín y orquesta en cuya obra figurará como solista la joven violinista Rosita Chanivecky.

Concierto éste de la Filarmónica que está llamado a ser un éxito.

Para el domingo 26, a las nueve y media de la mañana está señalada la segunda sesión del mes de junio de la Sociedad Infantil de Bellas Artes. Está dedicada a Franz Liszt, el famoso compositor, exhibiéndose una película sobre su vida. Además, el profesor César P. Sentenat hablará a los niños sobre Liszt, con ilustraciones en la pantalla.

Sol Fernán Flor, aplaudida bailarina, interpretará la Segunda Rapsodia y habrá otros números igualmente interesantes que ya daremos a conocer.

El bi-centenario del nacimiento de George Washington será conmemorado en una fiesta que se efectuará en el Teatro Nacional el próximo 10 de julio. Será a beneficio de los Huérfanos de la Patria. Además de un Cuadro Indio bailable y varios cuadros plásticos se presentará el juguete musical de Maude Orita Wallace titulado «Cuando Betsy Ross bordó la Bandera», episodio de la época revolucionaria norteamericana. En su interpretación tomarán parte más de sesenta niños de la Sociedad Infantil.

Próximamente daremos más detalles.

Rosario García Orellana, la gentil soprano, embarcó en la tarde de ayer rumbo a España, donde se dedicará al estudio así como también cantará para el público. La premura con que dispuso su viaje la señorita Orellana, la impidieron despedirse personalmente de sus numerosas amistades, encargándonos el hacerlo en su nombre desde estas columnas.

Muy feliz viaje y grandes triunfos deseamos a la alondra cubana.

N. B.

Suscríbase al DIARIO DE LA MARINA

M.E.C.D. 2016

Conserva los dientes limpios . . . hermosos . . . Perfuma el aliento

¡Qué satisfacción es sentirse segura al sonreír—sin temor al mal aliento! Cepíllese los dientes, mañana y noche, con Colgate,—el dentífrico que limpia y embellece la dentadura y que, con su sinigual **sabor, agradable, delicioso, deja el aliento fresco y perfumado.**

El mal aliento lo causan a veces las partículas de alimentos alojados entre los dientes. Para corregir este mal, los dentistas recomiendan Colgate—el mejor detergente de todos los dentífricos.

Colgate contiene más que los otros de igual precio. Uselo con el cepillo mojado.

DC-132-S

Selección de los aguacates para ser exportados

La Sanidad Vegetal vigila la salida de dichos frutos, para mantener su prestigio exterior

El Jefe de la Sección de Sanidad Vegetal y el del Servicio de Inspección de Productos Vegetales, destinados a la exportación, recorrieron en el día de ayer distintos envasaderos sitos en Güira de Melena, Buenaventura, Cuatro Caminos de Beznal y Santiago de las Vegas, supervisando las inspecciones de aguacates que venían realizando los Inspectores de dicha Sección.

Dichos funcionarios vienen recomendando a los exportadores de este producto, la necesidad y conveniencia, en beneficio de sus propios intereses y del crédito de esta fruta en los mercados extranjeros, de realizar una cuidadosa selección, envasando separadamente los distintos tamaños y formas, o séase los redondos aparte de los que tienen forma de pera, conforme a las exigencias del mercado de recepción, pues se ha comprobado, que a mejor presentación de los frutos, mayores precios se obtienen.

Asimismo, se les exige a dichos cosecheros y exportadores, que no presenten para examen y despacho, aguacates que no estén en sazón, así como con manchas grandes, pues los Inspectores de la Sanidad Vegetal tienen órdenes terminantes de rechazar todo producto que se encuentre en estas condiciones.

SUBASTA DE PLATANOS EN EL MERCADO DE NEW YORK

La Sección de Fomento y Expansión Comercial de la Secretaría de Agricultura, Comercio y Trabajo, ha recibido con fecha 11 del corriente, del Jefe de su Oficina Agrícola-Mercantil establecida en Nueva York, el siguiente cable:

«Plátanos subastáronse en Boston, para venta privada procedentes de la Sagua de Tánamo a dos pesos quintal. Estos precios son por cada cien libras. Venta pública de 9 manos a un peso treinta y dos; de 8 manos a noventa centavos; de 7 manos a setenta y dos centavos. Estos precios son por cada racimo».

NOMBRAMIENTO QUE FUE DEJADO SIN EFECTO

Por resolución del Presidente ha quedado sin efecto el nombramiento de juez municipal, primer suplente de Felicidad, que había sido hecho a favor del señor José Sans Lasalle.

MAGNESIA SARRÁ
Sabrosa-Espumante-Anti-ácida
Inmediatamente alivia:
Jaquecas, Mareos, Acedías.
ASEGURE UN DIA FELIZ
Todas las mañanas tome una cucharada.
DROGUERIA SARRÁ
LA MAYOR

15 Cts. vale solamente hoy en la Habana la libra de carne de 1a. de 1a. procedente de novillos (¡no bueyes viejos!) cebados en los ricos potreros de Camagüey y Oriente con el mejor pasto del mundo.

10 Cts. la libra paga Ud. hoy sólo en la Habana por la carne de 2a. Entiéndase bien que se llama de 2a. por la parte de la res de que procede, no porque sea de un animal peor. En la Habana solo se sacrifican hoy novillos de calidad.

5 Cts. la libra es el precio de la carne de 3a. tan saludable y sana como la de 1a. o de 2a. y procedente de la misma clase de reses extra-superiores.

USTED PUEDE COMPRAR ESTA CARNE EN LAS SIGUIENTES CARNICERIAS:

Ramón Reymundez	2 y 35, Vedado
Marcelino Pérez	35 Ayestarán
Antonio Alvarez	37 Aguiar
Ramón Ferreiro	801 Cerro
" "	833 Cerro
" "	53 Consulado
Pedro Formoso	82 Estévez
Ezequiel Robles	34 Gervasio
José Gomeira	79 Gervasio
Pedro Formoso	198 Gloria
Antonio Méndez	135 Habana
Francisco Alvarez	54 Inquisidor
M. Reymundez	14 Jesús María
Juan González	703 Jesús del Monte
M. Reymundez	90 Paula
Manuel Nava	22 Peñalver
Constantino González	Paz y S. Suárez
José López	Rosa E. y Municipio
José Galdrú	83 Sol
Antonio Alvarez	65 Zanja
Faustino Cortina	48 San Mariano
José Morado	206 Neptuno
Santiago Fernández	59 Mercado Unico
Manuel Díaz	41 San Nicolás
R. L. Warren	83 Aguila

¡COMA CARNE

NO HAY ALIMENTO MAS SANO NI MAS NECESARIO PARA ESTAR FUERTE Y ROBUSTO Y JAMAS LA HA PODIDO UD. COMPRAR TAN BARATA NI TAN BUENA COMO AHORA.

Crónica Habanera

(Viene de la Página CINCO)

MARIO KARREÑO

UNA EXPOSICION DE DIBUJO

Ocupa este lugar hoy, por propios merecimientos, uno de casa: Karreño. Mario Carreño, ocupa uno de los primeros puestos entre los dibujantes cubanos del momento.

Próximamente, este artista en cuyo temperamento vibra un mundo de visiones hondas e intensas, ofrecerá una Exposición en el Lyceum.

Después, artistas, escritores y periodistas, ofrecerán a nuestro compañero un elocuente homenaje de simpatía y admiración.

Más tarde Karreño abandonará la Habana, rumbo a Europa, en busca de nuevos escenarios de éxito, de nuevos ambientes para sus ansias creadoras.

NOCHE DE FONTANILLS EN SANS SOUCI

La fiesta de mañana, dedicada al compañero desaparecido, en el bello restaurant, promete ser un éxito.

Como se sabe, la recaudación que se obtenga se destinará para comprar bonos de la emisión que se ha hecho para liberar la propiedad de la viuda e hijas del maestro de la crónica.

Hay un gran número de mesas separadas y los dueños del restaurant no están escatimando esfuerzo para lograr que la fiesta sea un éxito. Para el «show» están combinando un programa simpático y lleno de sorpresas.

CIRCULO DE AMIGOS DE LA CULTURA FRANCESA

La conferencia que el Excmo. señor Luis Rais, ministro de Francia, debía pronunciar el sábado en el Círculo de Amigos de la Cultura Francesa, ha sido aplazada para el lunes 20 de este mes.

Como recordarán nuestros lectores que anunciamos, el señor ministro de Francia disertará sobre «Un viaje a Jerusalén».

EN EL CASINO DE LA PLAYA

Hoy, miércoles, de moda se verá el Casino de la Playa muy concurrido con familias de nuestra sociedad.

El restaurant servirá su acostumbrado «dinner de luxe» y la orquesta de los Palau amenizará el programa bailable con su espléndida música.

También se anuncia un espectáculo de variedades muy atractivo.

CONSERVATORIO IRANZO

El día 23 en el teatro Principal de la Comedia se celebrará una gran función como homenaje a la señora Rosario Iranzo de Piquera, directora del Conservatorio «Iranzo».

La fiesta será ofrecida por los Antiguos Alumnos de la Institución, así como por los que estudian actualmente en ella.

A las ocho y media de la noche se levantará el telón, comenzando el espectáculo con el sainete lírico de Arniches y música del maestro Torregrosa titulado 'La Fiesta de San Antón».

A continuación ofrecemos el programa completo:

Primera parte

«La Fiesta de San Antón», sainete lírico de costumbres madrileñas original y en prosa de Carlos Arniches, música del maestro Tomás L. Torregrosa.

Personajes: Regina, señorita L. de la Campa; Felipa, señorita H. Asper; La señá Jenara, señorita H. Juliach; La señá Leoncia, señorita Valdés Maribona; La señá Pepa, señorita A. Rodríguez; Vecina segunda, señorita C. Pousa; Baltasara, señorita O. Braun; Amiga primera, señorita G. García; Amiga segunda, señorita C. Pousa; Nicasia, señorita A. Rodríguez; Vecina primera, señorita G. García; Rosario, niña María Caridad Pérez; Antonio, señor E. Fernández; el señor Eusebio, señor M. Fernández; el señor Ramón El Posturas, señor A. Iglesias; El Tulipa, señor F. Menéndez; El Mangas y un Pajarero, señor T. Martínez; Cosme, señor G. Barba; El Pintao, señor F. Piquero; Paco, señor A. Domínguez; Frutos, señor A Piqueras; Boticario, señor F. Piquero.

Segunda parte

Números de concierto:

1.—Rapsodia No. 12. F. Liszt. Señorita María del Carmen Ruiz.

2.—El Diablo en el cuerpo. Vals. R. Jiménez. Soprano, señorita Georgina Navarro.

3.—Souvenir de Andalucía. Gottchalk. Señorita María Josefa Fernández.

4.—Maruxa. A. Vives. Barítono, señor Eustasio Fernández.

5.—Dúo de soprano y tenor. Señorita Inés García y señor Juan Mendizábal.

6.—Concierto op. 25. Mendelssohn. Solista: señorita Lolita Pérez.

Esta obra será acompañada por una orquesta de cuerda bajo la dirección del maestro Amadeo Roldán.

Los números de canto serán acompañados por las profesoras del Conservatorio señoritas Sofía Navarro y María del Carmen Ruiz.

«Los dineros del sacristán'. F. Caballero.

Coro y coplas de Juan, por el niño Paquito Calleja, coreado por las alumnas niñas María Caridad Pérez, Berta Alonso, Mirta y Lydia Braun, Otilia y Conchita Cacheiro, María Antonia Aguilar, María Soler, Josefina Castellano, Olga Cubillas, Emma Martínez, Mirta García, Carlotica Otero, Aide Ricarte Padilla, Caridad Plaza y Aida Mendizábal.

«La rosa del azafrán». Guerrero. Coro de espigadoras, por la señorita Consuelo Valdés Maribona, coreado por las alumnas.

«Soledad», canción cubana. Prats. Señora Agricia Domínguez de Pegudo.

«Clavelitos», canción española. Valverde. Señorita Lolita Pérez.

«La niña mimada». M. Penella. Escena y canción española, por la señorita María del Carmen Ruiz, coreada por los alumnos.

Director de orquesta, maestro Prats.

Director escénico, señor E. Soldevilla.

ANOCHE EN EL ENCANTO

Según se esperaba, una gran concurrencia llenó el elegante teatro de la calle Neptuno, interesada en conocer la primera película hablada de Pola Negri.

«Reina y Mártir» o «La Mujer Manda» se denomina la film en que ha debutado la artista eslava en el cine parlante.

Las esperanzas del público en esta película no se vieron defraudadas Satisfizo a la concurrencia la actuación de Pola Negri y la belleza del drama en general.

He aquí nombres de las señoras y señoritas que asistieron:

Nena Ariosa de Cárdenas, María Galarraga de Sánchez, Susanita de Cárdenas de Arango, Virginia Olavarría de Lobo.

Mirta Martínez Ibor de del Monte, y la Marquesa de San Miguel de Aguayo, Blanquita Maruri de Hornedo, Emelina Aguirre de Meyer, Dolores Pina de Larrea, Emelina López Muñoz de Lliteras y Amelia Rivero de Domínguez.

Ofelia Rodríguez de Herrera, Ondina de Armas de Pantín, Mercy del Monte de Maciá, Consuelo Conill de Rodríguez Castells.

Evangelina de la Vega de Céspedes, Lila Llata de Seiglie, Elena Lobo de Montoro, María Felicia Nogueira de Herrera, Elisita Menocal de Mederos, Matilde Portela de Muñiz.

Marina Dolz de Tolón, María Julia Arenal de Goirigolzarri, Carmen Sánchez Galarraga de Alfonso, Elena Alfonso de Casuso, Manolita Valdivia de Malaret, María Iglesia de Usabiaga, María Morales de Cárdenas, Gloria Erdman de Juarrero, María Esperanza Lasa de Montalvo, Mercedes Pell de Solís, María Romero de Vieites, Renée de Mesa y Mrs. Steinhart.

Mercedes Marty viuda de Baguer, María Teresa Herrera viuda de Fontanils, María Martín viuda de Dolz, María Reboul viuda de Zorrilla, Rita Rodes de Cidre.

Florence Steinhart de Godoy, Nenita Azpiazu de Almagro, María Almadro de Sánchez Abreu, Lourdes de Cárdenas de Darder, María Teresa de Varona y la interesante Emma Justiniani de Reyes.

Guillermina Pérez Fernández, Elisita Silverio de Martínez, Silvia Cidre de Arango, María Zorrilla viuda de Milagros, Zoila Pérez Fernández de del Valle, Rita María Alvarez Maruri de Somoano, Luz Marina del Cueto de Rosainz, Carmelina Gelabert de Santalla.

Fausta G. de Vieta, María Cabrera de Vieta, Matilde Ferrer de Pagés, Mercy Taquechel de Viñales, Bebita Díaz Brigman de Rivero, María Larrea de Suero.

Evelina Méndez de Valdés Rodríguez.

Cuquita Martínez de Belt, Lolita Recio de Goitizolo, Carmen Jiménez de Cadenas, Isolina Cuervo de Fernández Viña.

Josefa Alvarez de Onetti, María Manuela Cabezas de Solís, Nena Obregón de Suárez, Eulalia Vieta viuda de Miró.

Señoritas: Enna Senior, Rosa Riva, Rosa Margarita Quevedo, María Luisita Kohly, Hortensia Lancís, Matildita Pagés, Chacha Ortiz Crabb, Bebita Rabell, Poupee Venero.

Margarita y Mariana de Armas, Renee y Carmelina Cicero, María Luisa Menocal, Hortensia Milagros, Silvia Durañona.

Silvia Tolón, Loló Goitizolo, Edelmira Romero, Graciela Abril, Elisa Ortiz, Josefina Martínez Armand.

Graciela y Margarita Miranda, Fina Fernández Morell, Alicia Cadenas, Gloria Silva, Josefina Ferrer, María Luisa Montalvo, Georgina Martín Vieta.

Elena y Hortensia Montalvo, Margarita Montotto, Milagros Keipo, Pilarcita García, Carmita y Elena de Cárdenas, Isabel y Anita Galdós, Esther y María Luz Quiñones, Charito Ortiz, Glorita Juarrero, Alicia y Mercedes Onetti, Lily Rosell, Lola María y Kiki Sánchez, Margot del Junco, Angela Matilde y Silvia Aróstegui, María Antonia Alvarez.

Edel FARRES.

BLACK FLAG

Esparza el polvo Black Flag en rendijas, rincones, etc.—o quémelo como incienso. Enseguida mata los insectos. Se envasa en frascos de vidrio, que lo conserva fresco. ¡Muy económico!

También en líquido

COMPRE UNA CASA COMO ESTA

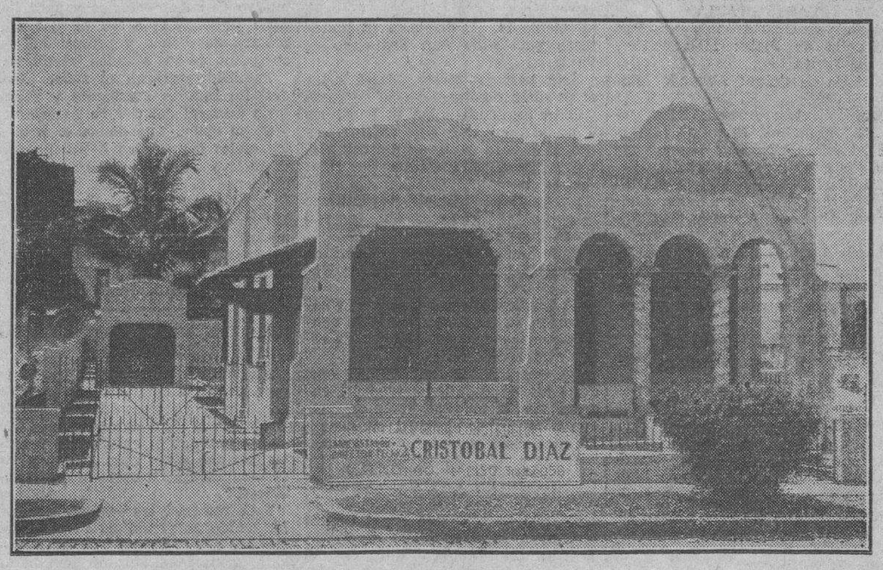

Contruída en la Calzada de Columbia, entre la Avenida de América y la Avenida de Bélgica, Reparto Alturas de Almendares; punto alto, inmejorable, con todas las vías de comunicación, dominando el mar y el río; con jardín, escalinata de entrada, marquesina para bajada de automóviles, portal, espaciosa sala, tres hermosas habitaciones, dos baños intercalados de color de lujo, con sus cuatro aparatos y accesorios acabado cromo, hall central, biblioteca o estudio, comedor, terraza, pantry y cocina con su despensa, cuarto y servicios para criada, garage, servicios para chauffeur, jardines laterales, gran patio con estanque para peces, gallinero, lavadero y carbonera.

La fabricación es de primera clase, con cimientos y zapatas de concreto reforzado, muros de ladrillo de citarón, techos de concreto monolíticos, carpintería de cedro de dos pulgadas de espesor con marcos de madera dura y ventanas que abren hacia afuera, paredes interiores decoradas, instalación de agua fría y caliente en todos los aparatos, azulejo inglés de color de primera en los baños, etc.; en una palabra, fabricación de primera completamente terminada.

Con todas las lámparas y accesorios eléctricos de la gran fábrica de lámparas "LA NEW YORK" de Galiano No. 47, teléfono A-7152.

PRECIO: $13,200.00, DE ENTRADA $4,500.00, EL RESTO CON GRANDES FACILIDADES DE PAGO.

OTRA CASA construída en la calle Doce entre las Avenidas Segunda y Tercera del Reparto Ampliación de Almendares, frente al Parque de la Fuente Luminosa; con jardín, portal, sala, comedor, hall, tres habitaciones con sus closets, baño intercalado con sus cuatro aparatos blancos de primera clase, cocina, cuarto y servicios de criados, y en cuerpo aparte garage, lavadero, carbonera, gran patio y pasillos laterales.

La fabricación es de primera clase, como la anterior.

PRECIO: $6,300.00, DE ENTRADA $2,500.00 Y EL RESTO CON GRANDES FACILIDADES DE PAGO.

Habana California Constructing Co.
O' REILLY 40 Teléfonos M-7058 y M-7070

Amdor, y Director Técnico
CRISTOBAL DIAZ
Ingeniero y Arquitecto

M.E.C.D. 2016

Sociedades Españolas

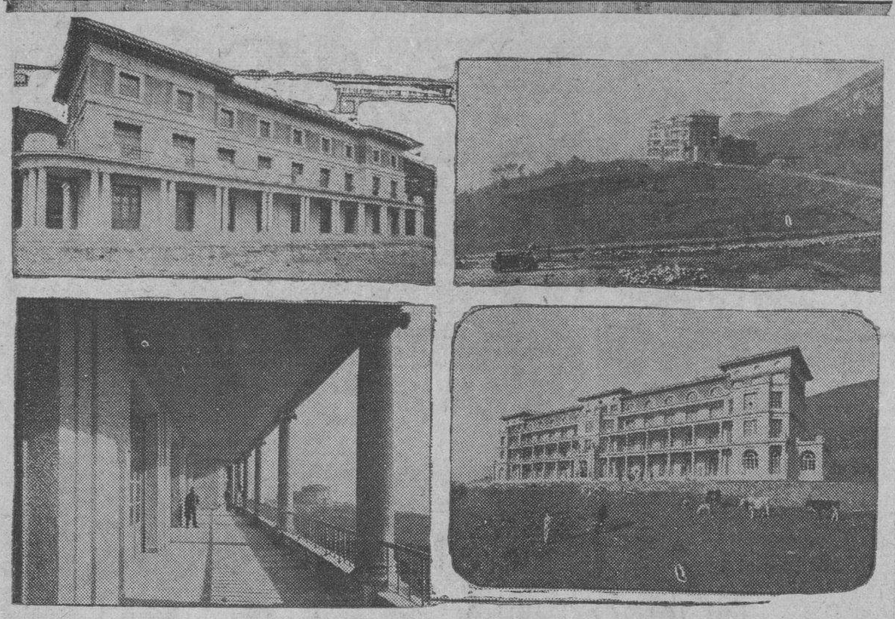

Desde Vetusta, que llamara a Oviedo, la Capital Universitaria, aquel insigne catedrático y crítico don Leopoldo Alas (Clarín), se llega a los gentiles arcos del acueducto; los que llegan se descubren ante la imagen de la hornacina, alumbrada por el aceite de los caminantes, y luego subiendo, subiendo, laderas de la Iglesia de San Pedro arriba, en pina bastante precipitada, se llega al baño de Doña Urraca, la Reina de tiempos legendarios, y desde allí se trepa en una curva majestuosa para hacer alto en la explanada donde se yergue ya la Catedral del Dolor levantada en aquel risueño rincón, primores de verdura, que se respaldan en la solemnidad del arrogante monte de Naranco; obra que, en aquella solemnidad silenciosa, canta un himno a Dios, agradecida a los astures, que bendiciéndola desde Cuba, la construyeron, llevando a la tierra inmortal el zapapico insigne de su mutualismo y la pala de su amor pregonero de altruísmos incomparables. Así es el Sanatorio que construyeron los socios del Centro Asturiano en el monte solemne que atalaya a la vieja y señorial ciudad. Es de los más ilustre, porque la han levantado los trabajadores de América, que la honran.

LOS PREMIADOS EN EL PLANTEL CTRO. GALLEGO

El núm. de alumnos premiados revela el gran celo pedagógico de sus muy cultos profesores

Relación de los alumnos que han merecido Premios y calificaciones en los exámenes finales celebrados en el Plantel «Concepción Arenal», del Muy Ilustre Centro Gallego de La Habana:

MECANOGRAFIA

Medalla de Oro.—Antonio Rico Paz.

Medalla de Plata: Armando Arias Saa.

Medalla de Cobre.—Tomás Baladrón.

Sobresaliente: Armando Arias, Tomás Baladrón, Antonio Rico, Miguel López, Manuel Vázquez, Juan Riveiro, Nicanor Martínez, Manuel Gómez.

Notables: Ramón Fraga Chao, Francisco Otero Ramos, Celestino Gómez, José Antonio Emiero, Daniel Fernández, Virgilio Pino, Alfredo Fernández, Alberto Rodríguez, Mario Durán, Guillermo Vermello.

Aprobados: Manuel Otero, Miguel Arias, Francisco López, Jesús Canosa, José Echevarría, Cándido M. Rivera, Guillermo Pérez, Manuel Fontana, Enrique Gosendi, Serafín Gómez, Luis Gómez, Antonio Pichel, Antonio Alvarez, José Aguiar, Cesáreo Carames, Francisco J. Navarro, Emilio Baladrón.

TAQUIGRAFIA

Medalla de Oro: Antonio Rico Paz.

Medalla de Plata: Manuel Fernández López.

Medalla de Cobre: Almando Malvarez.

Sobresalientes: Antonio Rico, José M. Bargueiras, Armando Malvarez, Manuel Fernández López, José López Vielto, Tomás Baladrón.

Notables: Celestino Gómez, Segundo Timiraos, José Fernández, Guillermo Alvarez, Manuel Fernández.

Aprobados: Guillermo Vermello, Ramón Fraga Chao, Antonio Pichel, José Aguiar, Antonio Alvarez, José R. Dorrego, Manuel Gómez Quevedo, Alfredo Fernández.

TENEDOR DE LIBROS

Medalla de Oro: Avelino Fraga Negreira.

Medalla de Plata: Segundo García.

Medalla de Cobre: Fernando Llop.

Sobresalientes: José Méndez Suárez, Antonio Amil, Nicolás Martínez, Ramón Meilán, Fernando Llop, Luis Gallego Camilo Vila, Antonio González López, Vicente Díaz, José Díaz Rodríguez, Francisco García, Ramón Río, Jesús Pacio, Avelino Fraga Negreira.

Notables: Eduardo García Cao, Manuel Iglesíes Varela, José Massache.

EL CLUB LALIN EN LA TROPICAL

El señor Francisco García, diligente Secretario de este simpático Club nos invita muy atentamente al gran banquete y matinée que en honor a sus asociados y con objeto de recaudar fondos que beneficien la sociedad se celebrará el domingo 26 del ms actual; fiesta para la cual bulle un entusiasmo delirante entre los asociados.

El menú es excelente y la orquesta y los bailables tan excelentes como el menú.

Muchas gracias.

LA TARDE EN EL «TEIDE»

Plausible idea es la acordada por los entusiastas miembros del club «Tenerife» con celebrar un grandioso festival bailable el domingo 17 del próximo mes de julio en todos los jardines de La Polar.

El Comité de Damas que siempre se significó por su labor entusiasta en pro del «Tenerife», viene laborando por que este gran festival alcance un nuevo éxito para este simpático Club.

El conjunto musical que amenizará esta fiesta está a cargo de la orquesta de Belisario López, Los Diplomáticos de L. Pego el Sexteto Nacional y otros más. La entrada será de cincuenta centavos.

SUSCRIBASE AL
Diario de la Marina

JUNTAS DIRECTIVAS

HIJOS DEL CONCEJO DE VILLAYON: Celebrarán Junta Directiva el día 15 del actual, a las ocho y media de la noche, en el Centro Asturiano.

CENTRO DE VENDEDORES COMERCIALES: se reunirán las asociaciones de Socorros Mutuos y la de Recreo y Adorno, hoy, miércoles día 15 del actual, a las ocho y media de la noche.

ASOCIACION DE DEPENDIENTES: Hañana, día 16 se reunirá su Junta Directiva en sesión reglamentaria, a las ocho y media de la noche.

UNION DE NATURALES DE EL FRANCO: celebrará Junta Directiva, mañana, día 16, en el Centro Asturiano, a las ocho y media de la noche.

BENEFICENCIA ASTURIANA: celebrará Junta Directiva el día 15 del actual, hoy, miércoles, a las ocho y media de la noche en el local social.

FIESTA BAILABLE DE LOS DE «HERCULES»

Gran fiesta bailable, amenizada por magníficos conjuntos musicales para todos los gustos, los cuales cumplirán un selecto programa extensísimo, unido a este atractivo, también tendrá efecto una alegre romería, en los jardines y merenderos de «El Encanto», lugar ideal y espacioso, que ofrece al distinguido público con locales propios para familias que deseen pasar un tiempo agradabilísimo.

Están situados estos jardines y merenderos, en la Carretera Central, kilómetro 14, en dirección al pintoresco pueblo de San Francisco de Paula.

Esta hermosa fiesta tendrá lugar el próximo domingo día 26 de junio y dará comienzo a las 12 hasta las 6 p. m., en este sitio bellísimo y preferido para pasar un día campestre y fresco, para atenuar los rigores de la actual estación calurosa, en esta fiesta bailable y venturosa romería, las orquestas que tocarán serán las siguientes:

Jazz band, Hermanos Martínez, Orquesta Aniceto Díaz; Sexteto Nacional; Quinteto Los Pándigos.

El público apreciará con la colaboración de tantas orquestas la bondad y magnífica organización de estas atrayentes fiestas.

La entrada de las damas será Ngratis, los caballeros tendrán entrada por la modesta suma de cuarenta centavos, teniendo en cuenta la excelencia de este espectáculo.

NOCHE EN LAS BALEARES

De gran atractivo promete ser el baile que se celebrará en el Centro Balear, n su local social de Simón Bolívar 124, (Reina), la noche del sábado 9 de julio.

Todos los componentes de la Sección de Recreo y su Comité de Damas formado por entusiastas y bellas señoritas, se reunieron en la tarde del domingo próximo pasado, para activar todo lo relacionado con dicho baile, mostrándose todos muy optimistas, y dado el caso que todos son personas jóvenes y de buen gusto éstas sabrán organizarlo de forma que resulte agradable a todos los concurrentes, no hay más que ver el bonito nombre, con que han bautizado dicha noche de baile.

DEL SANATORIO DE HIJAS DE GALICIA

Ingresos: Ramona Capelo, Pura García, Alicia Fidalgo, María Muñoz Amor, Inés Vilariño Rodríguez Clementina Castro Díaz, Olvido Díaz Alonso, Aracelia Arrabasa, Carmen García (menor), Carmen Iriz, María Figueroa (menor), Ofelia López, Manuela Caugil, Genoveva Orosa, Ma. Manuela Ranzaño, Dolores Cadenas, Paulina Salgueiro, Carmen Gómez Mendoza, Ma. Josefa Ouro García.

Altas: Encarnación Domínguez, Ma. Josefa Ouro García, Mirelles Hernández, Lidia Pérez Rayon, Celestina Leiras, Julia Ledo Toures, Teresa Martínez, Guillermina González, Josefa Prieto, María Castro (menor) Amparo Fernández Rodríguez.

Calcetines de hilo
VITI
Duran horrores

GRAN ROMERIA PRO "NARANCO" EN LA TROPICAL

Las entradas para este gran festival se venden como pan bendito entre los asociados

El pedido de entradas para el grandioso festival «Una Tarde en el Naranco» Pro-Sanatorio en Asturias el domingo día 19 en todos los jardines de La Tropical, es numeroso y casi seguro que se agotarán.

La Comisión arganizadora de esta fenomenal Romería, desea poner en conocimiento de todos los señores Presidentes de Clubs Asturianos que el domingo próximo, deben estar todos con sus respectivos estandartes, al costado del Centro Asturiano a las 11 a. m. pues la Cabalgata partirá a las 12 m. de la calle de Zulueta.

Los conjuntos musicales más en boga, los que atraen a los bailadores y mil alicientes más serán la causa de que los jardines se vean concurridísimos y que esta fiesta cumbre que con tanto entusiasmo organizan la Sección de Recreo Adorno, Propaganda y Pro-Sanatorio, constituya el éxito social y económico que se busca.

ANTONIO MENDEZ MENDEZ

Con motivo de su onomástico la Sección de Propaganda en pleno, con su Presidente el señor Francisco Arredondo Elvira, visitaron en su casa particular al señor Antonio Méndez y Méndez para felicitarle con motivo de su onomástico y para hacerle presente el deseo de que disfrutara de dichas y prosperidad en compañía de sus amados familiares.

También visitaron al señor Méndez, los señores Presidente y Secretario General del Centro Asturiano.

Como quiera que donde se reunen los socios del Centro Asturiano éste es motivo de que se aborde lo concerniente al mismo, La Sección de Propaganda y todos los elementos que allí se encontraban presentes reafirmaron con esa decisión con que suelen hacerlo los socios del Centro Asturiano el continuar la campaña para el aumento de la lista social.

LA GRAN FIESTA DEL CENTRO MONTAÑES

Siguen los preparativos para la gran Fiesta Montañesa del próximo domingo 19 en todos los jardines de La Polar; y sigue también cada vez más acentuado el entusiasmo y animación que reina para asistir a esta monumental romería típica montañesa.

Esta romería, tradicional, siempre ha tenido la virtud de merecer las mejores simpatías no sólo de la colonia montañesa, sino en general de todo aquel amante de esta clase de fiestas, al aire libre, que llevan salud al cuerpo y alegría al espíritu. Ya numerosas familias se están disponiendo a concurrir desde primera hora y merendar en los numerosos y pintorescos lugares, que al efecto se encuentran instalados en los hermosos jardines de La Polar.

Coho hemos anunciado, existirá multitud de espectáculos, completamente gratuitos, originales y que llevarán al máximun del regocijo al que los presencie, así como otras atracciones típicas montañesas.

La entrada ha sido fijada en sesenta centavos. Damas gratis y los señores asociados con el recibo del mes actual.

VARIAS FIESTAS DE LA COLONIA LEONESA

La Sección de Fiestas que preside el señor Manuel García en su última sesión celebrada ha tomado importantes acuerdos que se refieren a los proyectos que tiene para el presente año.

El primero es celebrar la fiesta social según costumbre de todos los años, en el mes de agosto, para lo cual ya se han nombrado las comisiones encargadas de su organización.

Después, o seo en el mes de septiembre, se celebrará una gran verbena en los espaciosos salones del Centro Castellano que será amenizada por los mejores conjuntos musicales y tendrá múltiples atractivos.

Todas estas fiestas serán organizadas con el concurso de muy bellas señoritas a quienes esta Sección les ha concedido la palabra y el voto haciendo justicia a las aspiraciones feministas de los tiempos.

Cuando las jóvenes necesitan el consejo materno

Los primeros achaques

TRISTE, muy cansada, aburrida, cuando la joven empieza a sentir estas molestias, entonces es cuando hay que cuidarla, cuando necesita de su madre.

"Me duele la cabeza"—dice—"me duele la espalda: me voy a recostar."

Durante el "período álgido" incipiente, toda joven necesita del alivio de un fortificante como el Compuesto Vegetal de Lydia E. Pinkham.

Descuidar los primeros síntomas no es sino acarrear más tarde dolores que son enemigos de la belleza. Por eso hay jóvenes que envejecen antes de tiempo: bonita muchacha a los 18, señora lánguida a los 25 años.

Cuando la joven se pone cansada e inquieta, conviene darle las Tabletas de Compuesto Vegetal . . . como hacen tantas madres.

Muchos años de popularidad da a las mujeres más confianza en este fortificante: *precisa* ser bueno o no sería tan usado.

Lo es: según nuestros archivos reporta alivio al 98% de las mujeres.

Pídase en las farmacias una botella de este compuesto, en líquido o en forma de tabletas: tomarlo es sentir alivio.

¡AHORA! *Compuesto Vegetal de Lydia E. Pinkham en tabletas*

ESTADO DEL TIEMPO

Nota del mediodía del martes

La ligera depresión del Golfo de Mexico se halla hoy hacia el Noroeste de Progreso, extendiéndose el bajo barómeto hacia el Norte por la mitad oriental de los Estados Unidos. Hay buen tiempo en el Atlántico con altas presiones desde la región de las Bermudas hasta las Antillas y hay también buen tiempo en el Mar Caribe occidental con barómetro casi normal.

Pronóstico para el miércoles: En general buen tiempo. Vientos del Nordeste al Sur flojos a frescos. Algunas turbonadas.

Observatorio Nacional.

Temperaturas locales.

Durante las últimas 24 horas se han registrado en la Habana, las siguientes temperaturas en centígrados:

Máxima 32—0.
Mínima 24—2.
Media 28—1.

Viboreñas

SOCIEDAD ARECA

Continúan esta noche en su feudo de Lagueruela y Segunda, los partidos del Campeonato Intersocial de «Hand-Ball», en el que se están destacando «Goyito» los Carvajales y otros.

Mi fiel amigo I-4098 imperativamente me avisó que la bella Sarita Rodríguez Parra deseaba hablarme, y tuve el gusto de escucharla:

«Deseo digas a nuestras amistades que las invitaciones para el baile del sábado las dedicadas a las señoras y señoritas, están a su disposición debiendo remitirnos cuanto antes sus direcciones para enviárselas. Los caballeros, como el baile es de pensión abonarán sesenta centavos. ¿Lo harás así?»...

Cómo no, ahora y siempre que tan bella amiga lo desee.

De paso acuso recibo al atento Presidente Ramoncito Infiesta por su atención invitándome.

SEÑORITA CUCA VIGIL

La graciosa amiguita, poseedora de tan dulce voz, háme remitido lo siguiente, que ha llegado a mi poder por conducto de muy lindas manos femeninas:

«Nuestra Academia A. López ha organizado una gran fiesta para el próximo sábado día 18 en el teatro «Auditorium», y parte de lo que se recaude será destinado a las obras de reconstrucción de la Parroquia de Monserrate.

Será representada la Revista en un prólogo y cinco cuadros titulada «Floresta Primaveral», cuyos cuadros son: «El Jardín», La Unión, La Fiesta de la Víspera, Un Año después y Víspera.

Ha sido escrita por la culta dama Paula María Morales de López, y orquestada por los hermanos Jaime y Rodrigo Prats, y será interpretada por las alumnas y alumnos de esa Academia, entre los que tengo el honor de encontrarme Esther Cuevas, Celia Valdés y otras cuyos nombres le daré a conocer oportunamente.

Yo le ruego asista para que aprecie la excelente obra de la señora Morales de López. Su agradecida amiguita.

Cuca Vigil».

De permitírmelo mis anteriores compromisos, no faltaré.

NUEVA RESIDENCIA

La distinguida dama María Hortensia Andreu viuda de Montenegro, que por mucho tiempo residió entre nosotros, ha trasladado su residencia al hotel San Luis, Belascoaín número 5, quinto piso, junto con su hijo el cumplido joven José Antonio Pérez Andreu.

Me complazco en participarlo, por su encargo, a sus amistades, y al desearles muchas prosperidades, agradecido les quedo a su ofrecimiento.

NOTA DE DUELO

Víctima de incurable dolencia y con gran resignación cristiana ha dejado de existir en su residencia de Milagros número 130, entre D. Strampes y Figueroa, el que en vida fué muy estimado caballero señor Gabriel Carranza y Sandrino, hermano de un amigo tan consecuente como Rafael Carranza, conocido Ingeniero y Arquitecto.

A sus demás familiares, en particular a su viuda la distinguida señora Luisa Díaz y hermanos, dedico la expresión de mi más sentido pésame.

VIBORA SOCIAL CLUB

No me ha sido posible antes referirme al soberbio baile titulado «Una Noche en mi Terraza», que ha sido un triunfo más para este Club en el que muy buenos amigos cuento.

Se estuvo bailando hasta después de las tres de la madrugada, y por los siguientes nombres podrá apreciarse que su local estaba convertido en un precioso jardín.

Librada del Carmen Flores, la admirada amiga de soberana belleza.

María Antonia Puig, Lolita Ortiz, Margarita Perdices, Delia Valdés, Grace Morán, Rosa Cancio, Antonia Otero, María Vidal, Moraima y Modesta Carrerá, Lina Soto, Bertha Urrutia, Inés Suárez, Beatriz Morales, Martica Delgado, Marina Hernández, Carmita Miranda, Zoila López, Lili Hernández.

Amparito Rodríguez, Rosita Millián, Hortensia Cruz Muñoz, Delia e Isela García, Ofelia Ramos, Nena López, Rosa Marticorena, Maricusa García, Rosita y Milagros del Prado, Estrella Machado, Gisela García Onelia e Hilda Vázquez, Caridad Bolívar, Juanita Balaguer, Fefita Pujol, Teresita Guerra, Anita Díaz, Matilde Pérez.

Violeta y Adelfa Morales Perdomo, Beatriz Risell, Graciella González, Estrella Moreno, Abigail de Quesada, Esther Navarro, Delia del Río, Irma Martínez, Ofelia González Reginita Martínez, Piedad y Pura Ruiz María del Rosario Viana...

DEPORTIVO LUYANO

Para el próximo sábado día 18, esta novel Sociedad tiene anunciado un gran festival bailable en sus amplios salones de la Calzada de Concha número 236, altos.

El programa bailable ha sido encomendado a una excelente orquesta y un afamado sexteto, que altrnarán de modo que será interminable.

Promete quedar muy lucida esta fiesta, dado el entusiasmo que existe en la populosa barriada luyanense.

Las invitaciones ya pueden ser solicitadas en la Secretaría, doy las gracias al Presidente señor Carlos Alfonso Fierro por la que ha tenido la atención de remitirme.

NUEVO CONJUNTO MUSICAL

Confirmando lo que tantas veces he dicho de que en nuestra Ciudad Nueva tenemos muchos y valiosos elementos artísticos, muy pronto quedará formado un nuevo conjunto musical, integrado por conocidos jóvenes, que darán a conocer las últimas obras bailables, nacionales, preferentemente y extranjeras, sin pretensiones, pero con el firme propósito de hacerlo a satisfacción.

Como no soy ajeno a este conjunto, pronto daré más pormenores de él, y al fin digo que me he decidido a dirigirlo, contando con elemento que ya ha triunfado, elemento joven, que es el que va a todas partes.

Hasta muy pronto, y ya falta poco...

Urbano del Castillo.

Mate fácilmente las RATAS, RATONES y CUCARACHAS, con
STEARN'S Electric PASTE
que durante los últimos 54 años ha sido usada con verdadero éxito.
DEVOLVEMOS SU DINERO SI FALLA

PIDEN EL VOTO PARA LA MUJER DEL INDOSTAN

Los negocios en la India han mejorado con el cese provisional de la lucha

LONDRES, junio 14. (US)—El voto para millones de mujeres del Indostán que han estado viviendo en reclusión bajo el sistema «purdah» ha sido recomendado ayer en el informe del marqués de Lothian, presidente de la Comisión de Libertades de la India.

Mientras solamente 315,000 mujeres tienen voto en la India, el número de las que tienen derecho a gozar del privilegio del voto suma seis millones.

«Es necesario—dice el informe—que se dé voto a un número adecuado de mujeres con el fin de obligar a los candidatos a tener en cuenta los intereses y las opiniones de la población femenina de la India para que despierte el interés político entre las mujeres y para que sus votos sean la válvula más efectiva en lo que se refiere a la petición de reformas relacionadas con la mujer y el niño».

La Comisión recomienda también en su informe que se aumente el número total de los electores de la India que es ahora de 7,108,000 que a juicio de la Comisión, debe aumentarse a 36,000,000.

"Recobré la fuerza de la juventud"

«Durante cuatro años mi salud fué mala y estaba tan débil que podía trabajar muy poco», escribe el señor Máximo López, de El Paso, Tex. Tomé toda clase de medicinas sin resultado. Leí algo acerca de Nuga-Tone y compré un frasco. Mi salud mejoró desde la primera semana. Ahora tomé dos frascos y hoy gozo de fuerza de la juventud. Nuga-Tone es maravilloso para los que están débiles y enfermizos».

Ninguna otra medicina registra tan buenos resultados como Nuga-Tone. Ha devuelto la salud y la fuerza a millones de personas en todas partes del mundo desde hace 45 años. Nuga-Tone se vende en todas las boticas. De no encontrarlo pida al boticario que ordene para usted. Pero esté seguro de que le den el legítimo Nuga-Tone; los substitutos no valen nada.

✝

E. P. D.

La Señora

Pilar Lozano de R. Maribona

Ha Fallecido

(Después de recibir los Santos Sancramentos)

Y dispuesto el sepelio para hoy, miércoles, a las 4 de la tarde, los que suscriben, viudo, madre, hermanos y demás familiares, ruegan a sus amistades los acompañen en la conducción del cadáver desde la casa mortuoria, Concepción 132-A, entre 8a y 9a, Lawton, hasta el Cementerio de Colón; favor que mucho agradecerán.

Habana, Junio 15 de 1932.

M. R. Maribona Viña; Emilia Romasante, viuda de Lozano; Emilio, María, Manolo y Carmiña Lozano Romasanta; Juana Wilson de Lozano; Eduardo R. Bango; Juan de Haz Tena; Laudelina R. Maribona de Sorondo; Víctor Sorondo Campanería; Dr. Jacinto Menéndez Medina; Maribona y Suárez; R. P. Teófilo de San Francisco, C. P.

M.E.C.D. 2016

MATANCERAS

BELLAMAR

En plena season.

Prendió allí la animación ya, que hace todos los años de aquel lugar, el favorito de nuestras familias.

Concurrido se ve todas las mañanas el faugourg, por los innumerables bañistas que frente al Tennis pueblan aquellas nacaradas arenas.

Es también en horas de la tarde el Malecón de Bellamar, el lugar favorito de nuestra juventud.

El paseo de las elegantes matanceras.

Tomaba notas al azar ayer, y veía tejiendo idilios, a la poética hora de la puesta del sol, a parejitas tan simpáticas como la que formaban Quitica Arche y Miguelito Haedo, Berta Dans y Pepe Casas, Olga Sosa y Armando Araña, Albertina Cartaya y Huberto González, Carlotica Iturralde y Salvador de la Torre y Maricusa Loredo y Luisito Beguristain.

En parties numerosos, allí veíase a Margot Magarolas, con las Isalgué, Ninina Cartaya y Nena Loredo, y los Tamargo, Horta, Peralta, Esnard, con los Pírez, Romeu etc etc.

Los portales de las Quintas presentaban el animado aspecto que en estas tardes veraniegas son siempre indiciente el más poderoso de la Playa.

Las tertulias en los del Presidente de la Audiencia doctor Pagés, Manolo Zapico y Rosita Sardiñas, Isolina Burgos Vda. de Horta, José Antonio Casas y Fidelia Prendes, Miguel Brenes y Consuelo García y Emelina Deris y Chicho Schweyer, son de las más destacadas.

En el court del Tennis, raquet en mano, se enfrascan en interesantes partidas las Amézaga y las Esquerre, las Días Pardo y Yuya Horta, y las Urrechaga, Loredo y Arche, asiduas siempre a las tardes del Club.

Al tráfico constante de la Central durante todo el día, se suman en esas horas de la tarde las infinitas máquinas de los paseantes matanceros, dando al Malecón un aspecto, que sólo visto, por los que allí vivieron antaño, podría por ellos ser creido.

Debe la Playa ese auge, debe esa animación, ese movimiento, a dos caballeros que fueron los que modificaron el traslado de la Central, para llevarlo por aquella parte de Bellamar, hoy gozando de tanto favor.

Son ellos el Ingeniero Paco Ducassi, Jefe de Obras Públicas, cuando se estudiaba la magna vía, y al Secretario de aquel entonces Carlos Miguel de Céspedes.

Los vecinos y propietarios de Bellamar, deben no echar en olvido esos dos nombres, que dieron valor a sus fincas, y nos han dado a los que residimos allí, la animación constante del quartier.

LA BODA DEL LUNES

Al rayar el alba.

Marco: la coqueta Capilla del Colegio La Milagrosa.

Hora: las seis a. m.

Contrayentes: el joven Pedro Sorrio y la señorita María Amalia Linares y Gómez.

Repartidas las invitaciones para este enlace entre nuestras principales familias, serán esas nupcias, puedo asegurarlo así, acto social muy lucido del mes de junio.

Después del ceremonial se velarán los novios, en la misa que dirá el Reverendo Padre Rodríguez, Rector del Sagrado Corazón de Jesús.

Una boda de altas simpatías.

ORTIZ TIRADO

El cantante mexicano.

Vienen a Matanzas como inicio de la tournee que emprende por las ciudades del interior, el famoso trovador azteca que tantos triunfos está conquistando en la Habana.

Está por decidir el teatro en que actuará.

Como está también en estudio el precio de las localidades para la única noche con que nos deleitará el doctor Ortiz Tirado.

En esta misma semana ofreceré a mis lectoras nuevas sobre acontecimiento artístico tan simpático.

EL PROXIMO DOMINGO

Se decide el champion.

Medirán sus fuerzas en Güines los equipos de Basket ball del Atlético matancero y el del Liceo de la villa del Mayabeque.

Juego sensacional.

Porque empatados hoy esos dos teams, que ganaron el pasado domingo un juego cada uno, será el vencedor el Campeón que vaya a competir con las huestes habaneras.

Con Johny Jaen y sus muchachos se trasladan el domingo a Güines, los fanáticos yumurinos en nutrida excursión.

OPERADO

En la Colonia Española.

Sometido fué ayer a una doble intervención quirúrgica en la garganta, el hijo del Presidente del Casino, el simpático jovencito Chongo Urquiza y Estorino.

Llevó la cuchilla el notable especialista doctor Juan Tamargo, cuyo éxito en el tratamiento de esos órganos de la vista, nariz y oídos, es una no interrumpida cadena de brillantes triunfos.

En una sala de la Quinta de Salud, permanecerá el joven Urquiza hasta su total restablecimiento.

Sea enhorabuena.

NUEVOS TEMPORADISTAS

Para la Playa.

Están ya instalados en una bonita casa de la calle Carnot, en aquel quartier los esposos Lima Ruiz.

Hermana la señora Ruiz de la ex Gobernadora de Matanzas, Graziella Ruiz de Iturralde.

Vienen también para la Quinta que acaban de dejar los Magarolas, las Isalgué y el Brigadier Semidey.

Y busca casa también para pasar aquí el verano el señor Mario Cuéllar del Río.

A propósito de la Playa, diré que en estos días ha de quedar constituída la Asociación de Propietarios y Vecinos del lugar, para cuya presidencia se indica al doctor Manuel Romeu y Jaime.

De las gestiones que como finalidad perseguirá esa nueva Asociación he de hablar nuevamente en las «Matanceras» cuando se convoque la junta general en que se constituya la Asociación.

FELICITACIONES

Para las Benildes.

Dos son las que en Matanzas llevan el poético nombre, y es para esas dos, en esta nota, el saludo del Cronista.

Benilde Peralta y Buides la primera.

La bella dama, que es pianista y compositora, a la que se ha aplaudido tanto en esta ciudad como en la capital, en interesantísimas trasmisiones de radio.

La otra Benilde Carnot y Rodríguez, la hija de aquel malogrado Alcalde que tuvimos los matanceros, al que hoy se llora con la misma congoja, que el aciago día en que lo perdimos.

Felicidades Benildes.

ICE-CREAM-DANCE

En el Tennis.

Es la fiesta fijada para el domingo próximo, en aquellos dominios del Club que preside la señora de Amezaga.

De tres a ocho la fiesta.

Que amenizará la Jazz Band Interrogation intercalándose números de música por conocidas dilettantis matanceras.

Después de esta fiesta comenzará la Directiva del Tennis la preparación de la gran Noche Internacional, título de la que está fijada para el mes de Julio próximo.

EN HONOR DE BEATO

El almuerzo del domingo.

Da cuenta ayer en sus «Elegantes» el nuevo Cronista de «El Imparcial» Rogelio Cruz, del homenaje de que fué objeto el prestigioso galeno que es Director del Hospital Nena Machado de Grau, por elementos de la masonería, que premiaron en él, actuaciones muy valiosas dentro de la hermandad.

Un diploma se entregó a Beato, por el doctor Aguado, Director de la Escuela Industrial que funciona en «General Machado» el floreciente poblado de la provincia habanera.

Unase esta felicitación mía, a las innúmeras que está recibiendo el prestigioso galeno, por el homenaje sentido de que fué objeto el pasado día doce.

VIAJEROS

A los que saludar.

Uno de ellos Marcos Romeu y Angle que ha venido a pasar a la Playa una temporadita, donde también veranea su fiancée, la encantadora Lily Perret, la hermana de Rosita de cuyo compromiso amoroso con Juan Pedro Mesa daba cuenta el sábado en esta sección.

También es huésped de los esposos Alfonso Baeza, la interesante Olga Mesa, gracia, belleza, y simpatías, en unificación gloriosa.

Y saludaré también al doctor Manuel De Para Teniente Fiscal de esta Audiencia que viene a buscar casa para traer nuevamente a su familia, que se encuentra actualmente en la Habana.

LA ULTIMA NOTA

Para decir que está ya restablecido de la fuerte bronquitis que lo ha retenido en cama durante varios días, Segundito Botet y Araña.

Tuvo que abandonar las aulas de «Belén» antes que terminara el curso, debido a la dolencia molestísima que lo aquejó y que hizó fuera traído inmediatamente junto a sus padres.

Cuantos a celebrar ese restablecimiento del simpático Pilito.

Manolo Jarquin.

EL ENCANTO es, en realidad, el reflejo de una salud espléndida y abundante. Como usted tres pastillas de Levadura Fleischmann todos los días y se sentirá rebosante de salud y de vigor. La levadura hace desaparecer la constipación y sus achaques resultantes.

LEVADURA FLEISCHMANN

279

El Mundo lo Esperaba
Los Fabricantes del Radio Majestic
LO HAN HECHO

El Nuevo Refrigerador

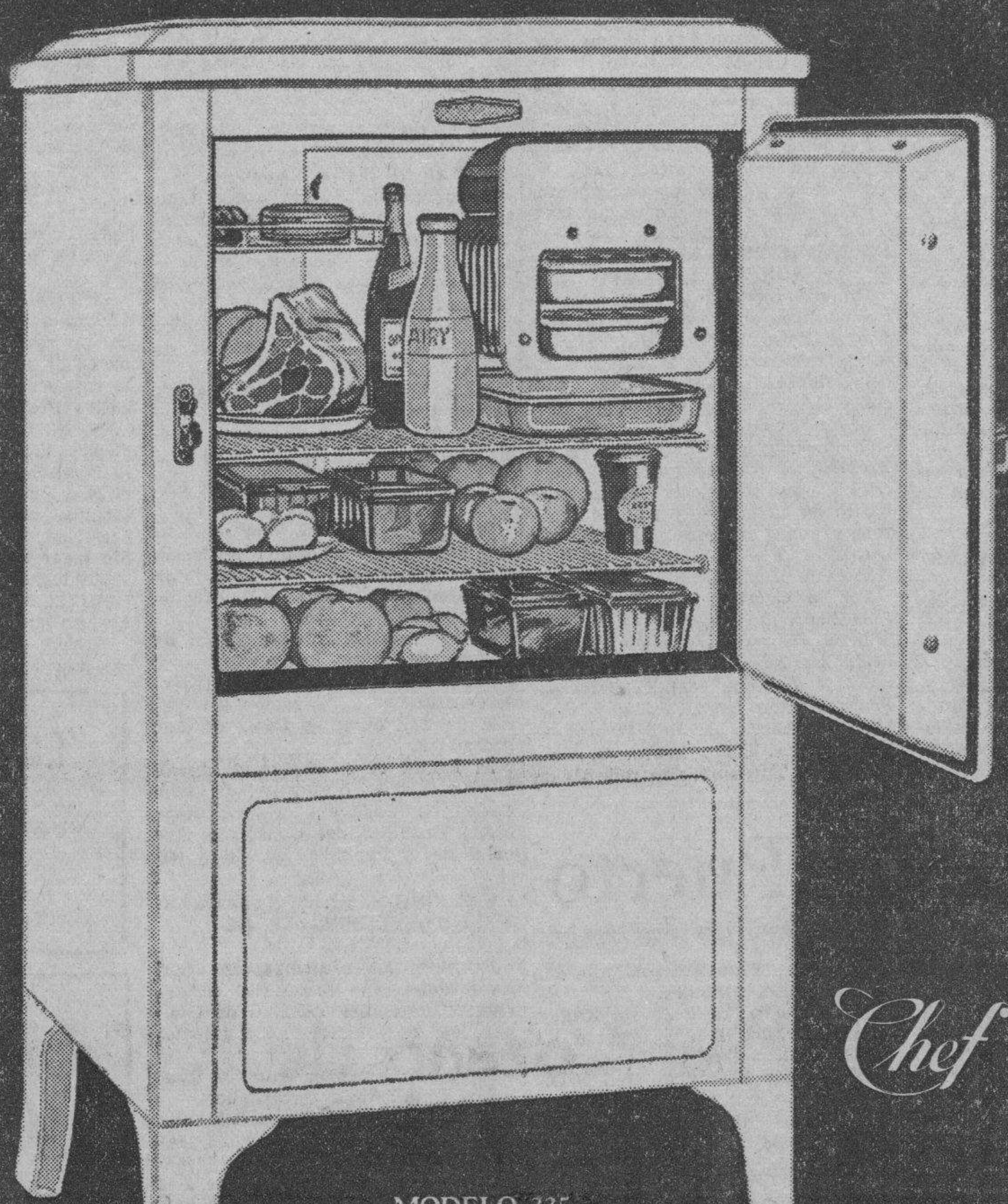

MODELO 335
8½ pies cuadrados de capacidad para alimentos.

Poderoso Monarca del Artico

Chef

Un Producto de los Fabricantes del Radio

Majestic

A Precios que Todos Pueden Pagar

$127.50

Acabado Exterior "Elasto"-Interior de Porcelana

Todo Porcelana, $150.00

Otros Modelos Hasta $600.00

¡SIEMPRE ADELANTE!

Los fabricantes del Radio Majestic otra vez hacen lo sensacional. ■ Su nuevo producto—el Refrigerador "CHEF"—trae las mismas características de alta calidad y bajo precio que fueron la sensación del momento al aparecer el primer Radio MAJESTIC, hace cuatro años, transformando toda una industria de un día para otro.

¿Recuerdan ustedes—ustedes las miles de familias de Cuba que poseen Radios MAJESTIC y que forman parte de la legión de más de tres millones de compradores esparcidos por el orbe—la admiración que a todos produjo el primer Radio MAJESTIC cuando fué introducido en Cuba hace ahora poco menos de tres años? ■ ¡Y cómo todo el mundo se maravilló de su precio inverosímil para aquellos tiempos!

Después, cuando se hubo esparcido la noticia que los fabricantes del Radio MAJESTIC habían invertido ocho millones y medio en una nueva planta equipada con maquinaria automática ultra-moderna y que habían declarado el propósito de producir Refrigeradores de alta calidad a precios *dentro de las posibilidades de cada familia,* nadie dudó de que estaba cercano el momento en que este moderno y ya indispensable utensilio del hogar habría de ponerse al alcance de la mano de todos aquellos que saben apreciar su indiscutida importancia para la preservación de la salud en la familia y las múltiples comodidades y ventajas de economía que ofrece.

Lujoso, bello, impecable. Científicamente construído. Multi-potente para garantizar una perfecta refrigeración aún en las horas más calurosas del trópico. Hecho para proporcionar servicio por toda una vida al más bajo costo de manutención concebible.

Usted puede adquirirlo, prácticamente, sin costo alguno... Con lo que gasta en el hielo que consume pagará su refrigerador

Venga a verlo. Obsérvelo. Sea severo en su juicio.
COMPARELO PUNTO POR PUNTO Y PRECIO POR PRECIO... *si puede!*

Chef — Hecho por los Fabricantes del Radio Majestic — Chef

O'Reilly 61, Habana GIRALT Tel. M-9944 y M-9945

ANUNCIO DE VADIA

16 PERSONAS CONDENADAS POR LA COMANDANCIA, AYER

Relación de los individuos juzgados por el Juez Delegado de la Comandancia Militar en la Habana, el día 14 de junio de 1932.

Antonio Díaz Baldoquín, 15 días de arresto y 50 pesos de multa por infracción del bando número 4.

Lázaro Hernández Hernández, absuelto.

José Seoane Suárez (a) El Coruñés, 15 días de arresto y 50 pesos de multa, por infracción del bando número 8.

Manuel Centra Pensado, 15 días de arresto y 50 pesos de multa por infracción de los bandos números 4 y 8.

Juan Vázquez Vázquez, absuelto.

Rafael Padilla González, 15 días de arresto y 50 pesos de multa, por infracción del bando número 8.

Francisco Muñoz Sotolongo, 15 días de arresto y 50 pesos de multa, por infracción del bando número 4.

Manuel García, s. o. a., absuelto.

Paulino Aguilar San, 15 días de arresto, por infracción del bando número 8.

Francisco Rodríguez Lavín, 15 días de arresto por infracción del bando número 8.

Domingo Clemente Vega, 15 días de arresto por infracción del bando número 5.

Juan Villanueva García, absuelto.

Rufino Herrera Mora, 15 días de arresto por infracción del bando número 1.

Santiago Cabrera Cueto, 15 días de arresto, por infracción del bando número 1.

Jesús Ruiz Fuente, 15 días de arresto, por infracción del bando número 1.

Benito Hernández Hernández, 15 días de arresto, por infracción del bando número 1.

JOSE A. DEL VALLE, M. M., capitán del Ejército Nacional. Juez Delegado de la Comandancia Militar en la Habana.

UNA QUERELLA POR ESTAFA DE DIECISEIS MIL PESOS

Alonso Membiela Arias, vecino de Primelles 20, presentó en el juzgado de instrucción de la Segunda, una querella por estafa, contra José Arias Menéndez, Francisco Arias Menéndez y Gabino Fernández Suárez, todos vecinos de Luyanó 152.

Dice el querellante que dichos sujetos, puestos de acuerdo, le hicieron vender un establecimiento que poseía en Aguila 120, por la suma de cinco mil pesos y con ese dinero, asegurando ellos que también aportarían igual suma, constituyeron una sociedad denominada Arias y Compañía, establecida en el giro de café en la Calzada del Cerro.

Pasado algún tiempo los citados sujetos se confabularon a fin de estafarle todos sus bienes y dinero, pues hipotecaron una casa en siete mil pesos, propiedad del querellante y más tarde le hicieron ver que la sociedad Arias y Compañía debía a otra de igual nombre situada en Luyanó, la respetable suma de 16.000 pesos.

Como todo esto no son más que ciertas combinaciones, es por lo que se apresura a denunciarlos de estafa y falsedad.

M.E.C.D. 2016

Fué declarada sin lugar la reclamación establecida contra los liberales del barrio de Arroyo Apolo

Información Telegráfica del Interior de la Isla

POR NUESTROS CORRESPONSALES

Pinar del Rio

DETENIDO

CONSOLACION DEL SUR, junio 41.— Hoy fué detenido un individuo que dijo nombrarse Santiago Espinosa González y ser vecino de la Habana, por dedicarse a vender billetes de lotería que previamente había alterado.

Este servicio fué prestado por Cesáreo Cruz, Jefe de la Policía, en los momentos en que se cometía el delito.

El individuo detenido está en el vivac a disposición del Juez de Instrucción.—Corresponsal.

Habana

ACEPTAN LA REBAJA

S. DE LAS VEGAS, junio 14.— En una magna reunión, las despalilladoras de este pueblo acordaron, por una abrumadora mayoría de votos aceptar la rebaja de un centavo en cada libra de tabaco despalillado según proposición de la firma Echevarría Co.

Este acuerdo surtirá efecto desde la semana próxima en los talleres locales.—Corresponsal.

UN CENTRAL QUE SE DA DE BAJA EN EL REGISTRO TERRITORIAL

MADRUGA, junio 14.—(Por telégrafo).

La Compañía Azucarera Gómez Mena ha solicitado se le dé de baja en el Registro Territorial de este ayuntamiento, al Central «San Antonio», por haber acordado esa compañía no moler en el citado ingenio a causa de las nuevas restricciones dispuestas por la Comisión Exportadora Nacional de Azúcar.

Dice que se le hace imposible mantener en actividad ese Central.

Corresponsal.

Matanzas

SUSPENDIDO EL CRUCERO DOMINGUEZ

UNION DE REYES, junio 14.—(Por telégrafo).

En la madrugada de hoy fué suspendido el Crucero Dominguez, perteneciente a la Cuba Cane de los Ferrocarriles Consolidados. Ha causado profundo malestar dicha medida, ya que afecta a todo el vecindario de esta comarca, amenazado de miseria.

CORRESPONSAL.

UN HOMBRE AGREDIDO CON UN CUCHILLO

GUIRA DE MACURIGES, junio 14 (por telégrafo).

Anoche fué herido con un cuchillo el mestizo Miguel Hernández, por el de igual raza nombrado Sergio Mestre, quien le infirió al primero una herida incisa de carácter menos grave en la región anterior del tórax, como de veinte centímetros de extensión y otra en la región glútea de diez centímetros.

Fué curado de primera intención por el doctor Ernesto Herrera.

La policía ignora la causa de la agresión. Actúa el Juzgado en el esclarecimiento del hecho.

CORRESPONSAL.

PROCESADO POR AGRESION

MATANZAS, junio 14 (por telégrafo).

El juez de Instrucción de esta ciudad ha dictado hoy auto de procesamiento contra Félix Vega Suárez, quien en días pasados, conforme informamos oportunamente, dicho individuo agredió con un cuchillo a Francisco Falcón Mayo, en la finca «El Estero», en el valle del Yumurí, en los momentos que trataba de robar mangos en dicho lugar. Como Suárez se opuso a ello, se le abalanzó y le causó heridas graves. Se le ha señalado al agresor la cantidad de trescientos pesos de fianza.

Por lesiones graves

El juez de Jovellanos informa que ha iniciado diligencias con motivo de las lesiones graves que recibiera el señor Blanco Valerio Quintana Hernández, al volcársele el auto en que viajaba por la carretera Central. En el accidente recibió también lesiones menos graves otro pasajero y el chofer José M. Suárez.

Por un delito privado

El fiscal de la Audiencia de Matanzas, doctor Zayas y Ayala, ha dictado hoy conclusiones provisionales en la causa número 268 del Juzgado de Instrucción de Colón, por un delito privado recaído en la persona de Faustina Forcade Jorge.

Se ha solicitado para el acusado la pena de un año, ocho meses y veintiún días de prisión.

Por la venta clandestina de carne en mal estado

El fiscal César Fernández Pollo, ha dictado esta tarde, también, conclusiones provisionales en causa número 204, del Juzgado de Colón, contra Luciano Hernández y Alfonso Hernández Susarte, los que en el Término de Perico sacrificaron con perfecto conocimiento de causa, un cerdo enfermo, vendiendo clandestinamente su carne entre el vecindario.

El fiscal solicita para ambos procesados un año y un día de arresto correccional por el delito de atentar contra la salud pública y multa de cien pesos para cada uno.

CORRESPONSAL.

ATROPELLADA UNA MENOR

COLISEO, junio 14.—Hoy a la 1 p. m. fué golpeada la menor de ocho años de edad, Adelina Valcárcel, por el asiático Francisco Fon, dueño de la tienda La Estrella de esta locadidad.

Tan pronto se denunció el hecho el vigilante Domingo Ramos se presentó en el establecimiento y levantó el acta correspondiente.

El vecindario, alarmado, pide a las autoridades que hagan caer sobre este individuo sin escrúpulos todo el peso de la ley.

Corresponsal.

AHORCADO

NAVAJA, junio 14.—Ahorcóse hoy Atilano Delgado, vecino del barrio Punta Brava, trabajador de campo, blanco y de sesenta años de edad.

Se ignoran los motivos que le impulsaran a su fatal determinación. Deja numerosa prole. Actúan las autoridades.—Corresponsal.

Santa Clara

MURIO UNA MUJER QUE ATENTO CONTRA SU VIDA

SANTO DOMINGO, junio 14 (por telégrafo).

Anoche falleció Rafaela Núñez, conocida por «Cohecho», que en la mañana del lunes intentara contra su vida rociándose alcohol por los vestidos, con ánimo de morir quemada.

El sepelio de la extinta se llevó a cabo esta tarde.

CORRESPONSAL.

PRENDIENDOSE FUEGO EN LAS ROPAS, TRATO DE QUITARSE LA VIDA UNA JOVEN

SANTA CLARA, junio 14.— (Por telégrafo).—

La joven Josefa González, vecina de Encrucijada, intentó suicidarse esta tarde por medio del fuego. Recibió quemaduras de gravedad.

Se cree que trató de quitarse la vida por contrariedades amorosas. Las autoridades actúan en el esclarecimiento del hecho.

APARECIO AHORCADO EN LA TRASTIENDA

Eligio Quintero Padrón, propietario del establecimiento de víveres situado en la finca Mayarí, Cabaiguán, apareció ahorcado esta mañana en la trastienda de su bodega. Se cree que tomó la fatal resolución, agobiado por la crisis económica.

SE AHORCO VILCHES

El menor Carlos Vilches, vecino de la finca El Mango, barrio de Ojo del Agua, en Cumanayagua, apareció ahorcado, pendiente de un árbol en dicha finca. Si realmente se trata de un suicidio, se ignoran las causas que tuviera para tan extrema resolución.

OTRO HOMBRE QUE APARECE AHORCADO

En la finca La Luisa, en Rodas, apareció ahorcado, colgando de un árbol, José Esopinales, de 60 años de edad. Se ignora si realmente se trata de un suicidio.

LE ASALTARON LA TIENDA CUATRO DESCONOCIDOS ARMADOS

Cuatro desconocidos, revólver en mano, le asaltaron la tienda a Serapio Noa Rodríguez. Ante la amenaza de los forajidos, se vió precisado a entregarle todo el dinero que tenía, consistente en nueve pesos. La referida tienda está situada en Cumanayagua. Una vez logrado su propósito, los ladrones se dieron a la fuga, introduciéndose por la manigua.

FALLECIO UNA VECINA DE SANTA ISABEL DE LAS LAJAS

Luisa Abad Sánchez, de Santa Isabel de las Lajas, falleció anoche en su residencia, ignorándose la causa de la muerte. La práctica de la autopsia correspondiente, determinará el fenómeno que le produjo la muerte.

AL ESTAR CHARLANDO CON SU NOVIA, MURIO DE UN COLAPSO

Al estar visitando a su novia, la señorita Olegaria Capote, sufrió un síncope cardíaco su prometido nombrado Antonio Muñoz Jorge.

Dejó de existir al poco tiempo de ser atacado por esa dolencia orgánica.

PROCESADOS POR HOMICIDIO

El Fiscal de la Audiencia de Santa Clara doctor Rubén More, en causa por delito de homicidio, ha solicitado para los procesados Celio Rodríguez González y Antonio González Pérez, dos años de prisión correccional y mil pesos a cada uno para indemnizar a los familiares de los occisos, apreciándole la eximente de legítima defensa incompleta. El hecho se verificó en la noche del 10 de abril de este año, cuando dos individuos que resultaron ser, hoy los occisos, Ramón Jiménez y Justo Santana Ramírez, penetraron en el interior del establecimiento de Isidoro Cortiña Allendes, situado en el poblado de Santa Lucía, término de Caibarién.

Armados de sendos revólvers, conminaron a los dependientes para que le abrieran la caja de caudales y la contadora, extrayendo el efectivo que en las misma había. Después tratacon amenazas de que los expresados dependientes los acompañasen a asaltar otro establecimiento, pero a las negativas de los procesados se entabló una discusión y en un momento dado, se les fueron encima desarmándolos y haciéndoles algunos disparos a sus contrincantes que resultaron heridos y más tarde, murieron a consecuencia de las lesiones.

Corresponsal.

Camagüey

UN VENDEDOR DE PERIODICOS GRAVEMENTE HERIDO AL SER ARROLLADO

CAMAGUEY, junio 14.—DIARIO Habana.

Gerardo Castellanos Sarduy, de 16 años, vendedor de periódicos, fué alcanzado por una máquina en la esquina Avellaneda y Francisquito, sufriendo heridas profundas en ambos lados del cuello, en la mejilla y el vientre, así como traumatismos en la barba. Su estado es grave.

Detenido el chofer Vicente Aguilar Peláez, de 25 años, declaró que en los momentos en que el muchacho iba corriendo, tropezó con la parte trasera de la máquina.

El hecho parece casual.

ACUERDO DE LA CAMARA MUNICIPAL

La Cámara Municipal ha acordado solicitar no se clausure el Mercado.

FALLECIO UN MENOR

Falleció hoy el niño Miguel A. Moya Morales, que resultó herido en un choque entre un carro de leche y una máquina que manejaba su padre.—**Corresponsal.**

COMIERON Y NO PAGARON

Fernando Chang, vecino y dueño de la fonda situada en Bélgica 77, dió cuenta a la policía, que en su establecimiento se le presentaron dos individuos los cuales después de comer se dieron a la fuga en el auto número 42322, sin abonar el gasto de ochenta centavos, cantidad en la que se estima perjudicado.

..—**Cuarto de Pollo detenido.**—El vigilante de la policía nacional número 1917 arrestó en su domicilio de Concordia 53, a Mnauel Fernández Rodríguez (a) Cuarto de Pollo, por ser el que estafó dos pesos a Alejandro López haciéndole creer que era el patrón de la lancha Emna.

AVISO

A los Sres. suscriptores de Jesús del Monte, Santos Suárez, Luyanó, Cerro y Atarés

Rogamos a ustedes que para todo asunto relacionado con este periódico se dirijan directamente a esta Administración, sin mediación de persona alguna, dándonos sus quejas, reclamaciones que tengan que hacer o avisos de traslados, UNICA Y EXCLUSIVAMENTE por el teléfono M-7911, al objeto de que sean atendidos con toda prontitud.

INFORMACION POLITICA

El Tribunal Superior Electoral reconoció ayer como Partido Nacional al Partido Progresista.—No postularán hoy los liberales de la Habana sus candidatos a Representantes y Consejeros.—Un manifiesto en favor del Sr. Diego Vega Hierro para concejal por Marianao.—El Dr. Guillermo Hernández se dirige a sus correligionarios liberales de Güines.—En Baratillo número 1 se constituye esta noche la Delegación de la Juventud Liberal.—Los acuerdos de la Sargentería Liberal de Guanabacoa.—El Dr. Alvarado, Juez y candidato va a los Estados Unidos.—El Consejero Dr. Ramón Casas, visita distintos términos de la Provincia.—Los Progresistas se reúnen esta noche.—El Partido Renovación Nacionalista.—Del Tnal. S. Elec.

RECONOCIDO COMO PARTIDO NACIONAL EL P. PROGRESISTA

En su sesión de ayer, el Tribunal Superior Electoral, reconoció como Partido Nacional, al Partido Progresista

Es éste, pues, el cuarto partido.

Está de plácemes el doctor Miguel Angel Campos, presidente de su Comité Ejecutivo Nacional.

NO POSTULARAN MAÑANA LOS LIBERALES DE LA HABANA

La Asamblea Provincial del Partido Liberal se encuentra en sesión permanente. Y para esta tarde se encontraba citada para nominar sus candidatos representantes y consejeros.

La nominación no se hará esta tarde. Ha sido pospuesta para un día que se señalará oportunamente.

La impresión reinante es que irán todos los reeleccionistas.

UN MANIFIESTO EN FAVOR DEL SEÑOR VEGA HIERRO

Un grupo de significados elementos políticos del término de Marianao se ha dirigido al Cuerpo electoral, recomendando la candidatura del señor Diego Vega Hierro, para concejal.

Se trata de una persona que ha sido presidente de la Asociación de Propietarios, Comerciantes e Industriales; vice-presidente liberal del barrio de Columbia, y que ha prestado grandes servicios al Partido Liberal.

Firman el manifiesto los señores:

Por la Comisión: Alfredo Bouza, Luis Laurenti, Angel Calderón, José Manuel Baiseiro, Isidro Béjar, G. Margolles, Eusebio López, Pablo Blanco, José Aristola, Claudio Calderón, Pedro Garzón Cruz, Julián Isaac, Leonardo Labarrere, José Piedra, Valentín Velve, Pedro Bravo, G. García, Santo Torriente, Gertrude Duarte, Domingo Argudín, Aurelio Alfonso, Luis Hernández, Braulio García, José Hernández, Gregorio Crespo, Augusto Sotolongo, Francisco Gutiérrez, Armando Alfonso, Manuel Gómez Salazar, Rogelio García, Juan Marieges, Juan González, Vicente Clemades, Ramón Arteaga, Carlos M. Varona, José H. González, Florencio Rosquete, Juan Rosquete, Ignacio Cabrera, Andrés López, Juan Margolles, Domingo Raso, O. Zalabery, José Manuel Aguin, Cecilio M. Laguardia, Numeriano Fernández, etc., etc.; (siguen las firmas que pueden ser presentadas a quien así lo desee).

EL DR. HERNANDEZ, DE GIIINES, SE DIRIGE A SUS CORRELIGIONARIOS

El médico de Güines, doctor Guillermo Hernández, se ha dirigido al cuerpo electoral del vecino término del Mayabeque, explicando su actitud después de la reorganización de los partidos.

El doctor Hernández es político joven y de gran influencia en los barrios rurales de Güines.

Firman co nel doctor Hernández el manifiesto más de doscientas personas, todas ellas elementos de significación en Güines.

LA JUVENTUD LIBERAL DE LA PROVINCIA

Esta noche, a las 8 y media, tendrá lugar en Baratillo 1, altos, la constitución de la Delegación de la Juventud Liberal de la Provincia de la Habana.

Cadaval, incansable presidente de la Agrupación, nos invita al acto.

El viernes 17, a la propia hora, se constituirá la Delegación del Barrio de San Juan de Dios, en Empedrado 8.

Al hablar de la Juventud liberal, diremos que el presidente, el señor Carlos A. Cadaval, ha sido nombrado Canciller del Consulado General de la República de Costa Rica.

LA REUNION DE LOS SARGENTOS LIBERALES DE GUANABACOA

Reunidos los sargentos, es decir, los presidentes y secretarios de barrios liberales del Término de Guanabacoa, se tomaron los siguientes acuerdos:

Proclamar al señor Antonio Ruiz, nuevo candidato a Gobernador.

Hablaron los señores José M. Peñalver, José Llerena, Guillermo Masip y Domingo Santamaría.

Se acordó que se recomendara a la Asamblea Provincial liberal la inclusión en el ticket para representantes de Gustavo Parodi, Miguel A. Espinosa, doctor Antero Navarro, Generoso Campos Marquetti y doctor Carlos Márquez Sterling.

Los señores Peñalver y González Vélez hablaron nuevamente, expresándole al señor Masip la adhesión incondicional de la Asamblea.

EL DR. GONZALO ALVARADO

Juez Correccional de la Quinta Sección. Candidato a representante por el Partido Conservador. Alvarado va a los Estados Unidos, por breves días, estando de regreso a fines de mes.

De regreso y en el seno de sus correligionarios.

El doctor Alvarado es uno de los que responderán a la lista el primer lunes de abril. Por lo menos, así se le da en los bolsines políticos.

EL CONSEJERO DR. CASAS

Ayer, en uno de los pasillos del Consejo, hablamos con el doctor Ramón Casas, jefe de los conservadores de Güines, actual consejero provincial y que aspira a serlo nuevamente en los comicios próximos.

Aun cuando a Casas se le da entre los ganadores, el joven médico visita los términos, se acerca a los amigos y sigue prestando servicios...

CONVOCADOS LOS PROGRESISTAS

El doctor Miguel Angel Campos y Armando Alvarez, presidente y secretario de Correspondencia, respectivamente, del Partido Progresista, citan a los componentes de su Ejecutivo Nacional a sesión, la cual tendrá lugar esta noche, a las ocho y media, en Muralla, 91.

Asuntos muy interesantes para el partido se tratarán en dicha sesión.

ACTIVIDADES DEL PARTIDO RENOVACION NACIONAL

Ayer se efectuaron dos importantes actos políticos en la residencia del general Ernesto Asbert, jefe supremo del Partido Renovación Nacionalista, que se está organizando bajo su dirección en toda la República. Se reunió el Ejecutivo Nacional, presidiendo Asbert y actuando de secretarios los doctores Miguel Angel Céspedes y Alberto Jardines Navarrete. Estaban presentes, entre otros, los señores Terry, doctores Fernández Guevara, Morales Broderman, José Francisco Castellanos, García Mendoza, Pérez Lerena, González Vélez, Antonio Suárez; general Arencibia; coronel Gustavo Rodríguez; Marco Antonio Dolz; Barrionuevo; César San Pedro; Bernardo Martínez; Fabián Gotario, etc. También se reunió el directorio de la Juventud de la Renovación Nacionalista, bajo la presidencia de Alonso del Portillo, con la asistencia de numerosos elementos pertenecientes a esta agrupación. Se tomaron importantes acuerdos relacionados con la organización de la Juventud en toda la República.

EL DR. OSCAR GANS

El doctor Oscar Gans, Distrital hasta la médula, amigo incondicional del capitán Izquierdo, estaba ayer en una de las islitas de la Acera. El doctor Gans espera, planteaba en el grupo de amigos, el desenvolvimiento futuro de la política. Dice el doctor Gans que su aspiración es la misma de sus amigos.

LA PUGNA LIBERAL DE CAMAGUEY

El pleito liberal de Camagüey, con vistas al Gobierno de la provincia y a la Senaduría, parece que se va aclarando.

Por lo menos, todo hace suponer que al fin el comandante Recio será el candidato a gobernador y el doctor Carlos Miguel de Céspedes, el dinámico secretario de Instrucción Pública, irá a ocupar una curul del Senado.

En la tarde de ayer, persona enterada en sus más mínimos detalles de la política cubana y que conoce además toda la tramitación electoral, nos informaba—nos daba la seguridad—del triunfo de Céspedes y Recio en la región prócer.

TRIBUNAL SUPERIOR ELECTORAL

Nula la convocatoria liberal camagüeyana para la sesión del 24 de Mayo último.

El Tribunal Superior Electoral ha declarado con lugar la reclamación del procurador Eduardo de la Campa Cuffi, y en su consecuencia nula la resolución del presidente del Ejecutivo Provincial Liberal de Camagüey de 12 de mayo último en que dispuso la segunda convocatoria para la sesión que habría de celebrarse el 24 del mismo mes, así como dicha segunda convocatoria; no hace especial condenación de costas.

Sin lugar la liberal de Arroyo Apolo

Sin lugar declaró ayer dicho Tribunal la reclamación de René Núñez, en cuanto solicita que se anule la sesión que pudo celebrarse para designar local para la asamblea del Partido Liberal de Arroyo Apolo, el 8 de mayo pasado y no haber lugar a resolver por incompetencia de jurisdicción la relativa al acuerdo en que tal designación se hiciera.

Con lugar la liberal de La Esperanza

Y declaró con lugar la reclamación del procurador Laureano Carrasco y nula la convocatoria de Ramón Bravo de 12 de mayo pasado, citando a la Asamblea Municipal liberal de La Esperanza para sesión del 18 de dicho mes.

Apelaciones admitidas

Acordó el Tribunal admitir y sustanciar estas apelaciones: las establecidas por los doctores Gustavo Gutiérrez, Francisco Félix Ledón y el señor Bonifacio Barreras, contra, el primero, el proveído de ese Tribunal Superior de 31 de mayo pasado en la reclamación de Alquízar, liberal y los segundos contra la resolución de ese organismo en la propia reclamación dictada en 2 de junio actual.

Reconocido el Partido Progresista

El Tribunal acordó otorgar al Partido Progresista, al que dirige el doctor Miguel Angel Campos, abogado de esta capital, el reconocimiento y registro como nuevo Partido Nacional, con el expresado nombre de Progresista, con el emblema y estatutos que le fueron aprobados oportunamente y, en consecuencia, de acuerdo con lo dispuesto en el segundo párrafo del artículo 282 del Código Electoral, en relación con el 288 del propio Cuerpo legal, se designa el domingo 19 del actual para comenzar el período de inscripciones de afiliados, debiendo hacer el nombramiento de los tres miembros que han de componer en cada uno de los barrios las comisiones de inscripción, el presidente del Comité Ejecutivo Provincial, cuyas comisiones de inscripción deben estar abiertas las horas a que se refiere el párrafo octavo del artículo 288 y cuyo registro de afiliados se cerrará el domingo 26 de los corrientes a las doce p. m., debiendo considerarse las elecciones de las asambleas de barrio el domingo 3 de julio entrante y el de la asamblea municipal el domingo 17 y el de la provincial el domingo 17 de dicho mes de julio y el de la Asamblea Nacional el 31 del tan repetido mes, debiendo cumplirse todas las disposiciones contenidas en los artículos 290 y siguientes del Código y observarse en cuanto a procedimiento para todas las operaciones de esa organización de los demás partidos existentes.

Y accedió el Tribunal a lo solicitado por el doctor Campos en cuanto a que la convocatoria a que se alude en su escrito deberá librarse con cuarenta y ocho horas de antelación. Dispuso, finalmente, el tribunal, que esta resolución se ponga en conocimiento del interesado y de las Juntas Provinciales Electorales para que éstas a su vez lo circulen entre sus municipales respectivas.

Vistas celebradas

Se celebraron ayer las vistas siguientes: la de la reclamación del procurador Carrasco contra los acuerdos de la Asamblea Provincial Popular en Santa Clara, en sesión del 8 de mayo del corriente año y la del doctor Carlos Bustamante Sánchez contra la supuesta sesión celebrada por los delegados a la Asamblea Municipal liberal de Güimaro el 8 de mayo y contra los acuerdos adoptados en la misma.

Reclamación admitida

Y finalmente, dicho Tribunal acordó admitir y sustanciar la reclamación del doctor José Ignacio Forns, contra la convocatoria dispuesta en la sesión celebrada por un grupo del Ejecutivo Municipal Conservador en Alacranes el 18 de mayo último y contra los acuerdos adoptados en la misma.

Noticias del Puerto

Los que embarcaron.—En el vapor Habana embarcaron para España Secundino Vázquez, Francisco Domínguez Mosquera e hijo, Genaro Armada, Rosendo Murgade, Rafael Paramo y señora, Antonio Durán Penaba, Nicolás Díaz Ibáñez, Gabino Alonso e hijas, Remigio Vivero, Antonio Castro, Eduardo Bóveda, Francisco Quintián, Manuel Peón, José Peral y familia, Ramón Suárez Pérez y señora, Antonio Menéndez Menéndez, Maximino García Alvarez, y familia, Florinda Cangas de Sánchez y familia, Carmen Fernández, Ignacio Alvarez, Luis García Menéndez, Severino Corca, Francisco Lastra Santa Eulalia, Constantino García Alvarez, Adriano Díaz de la Fuente, Marcelino Rodríguez Suárez, Fidel Lambarri y señora, Francisco Zapico Arango y familia, Serafín Villar, José Senla, Dolores Palomar, José A. Valls María Teresa, José y Rosa Rubirosa, Francisco Renau Giralt, Mauricio Hiueras, Sebastián Arias, Ricardo Lugueras y familia, Juan Díaz Herrera, Francisco Benito Rivas, Rufino Fernández Rodríguez, Eduardo Parajón, Adolfo Maza Rasa, María Teresa Sánchez y otros.

Lleva en total 663 pasajeros embarcados en la Habana.

El Orizaba.—De New York llegó el vapor americano Orizaba, que trajo carga general 41 pasajeros para la Habana y conduce carga y 65 pasajeros en tránsito para Progreso y Veracruz.

Llegaron por este vapor los señores doctor Miguel Azpuro y señora, A. Trueba, A. Pérez Beola, Lilliam Clark, Mercedes J. de Clews, doctor Ramiro Gómez, y señora, J. Salas, E. Miller, Ernesto P. Mers y señora, James Riere, G. Tassing, doctor Horacio Ugeta, doctor Gaeman del Vic y familia.

Los que embarcaron.—En este vapor embarcaron para México Elsie Arvielle, Santiago Cáceres y familia Francisco Cuéllar, Gabriel Melquiso, D Millia y familia, Mercedes Torres, Luis Huerta, José Arellano y familia.

Para New York.—En el Morro Castle embarcaron para New York Eloy Vega, María Comas, Luis Carricarte, José y Caridad Cape, Angelina Ledón, Emilio Comas, Emilia Martínez, Manuel Suárez y familia.

El Santa Teresa.—De San Francisco de California y escalas llegó ayer tarde el vapor correo americano Santa Teresa, de la Panamá Mail, que trajo 9 pasajeros para la Habana y conduce carga y 60 pasajeros en tránsito para New York.

Llegaron por este vapor Lymman J. Benthall y familia, Rosario Vergara e hijo, Santiago Matos, Carlos Toledo.

Entre los de tránsito figuran: el redactor artístico del Saturday Evening Post Mr. Douglas Graham, el Director de películas en su parte francesa M. Claude A. Nara y señora, el banquero Wilbert B. Willison y señora, la pintora americana Mary A. Pope. William K. Schofield y familia de la Unión Pacific R. R. Co., el Cónsul americano en Panamá Arturo Tower y familia, el banquero de Willmington Mr. L. Gibson e hijos, el cónsul general de Nicaragua en New Gilberto Lacalle y familia.

Lleva este barco entre otra carga dos mil sacos de café para New York.

Carga.—En el vapor Habana fueron embarcados para New York 3 mil tercios de tabaco para New York y 300 para España.

En el Morro Castle van 10 mil sacos de azucar, ocho mil huacales de piña.

99 Chinos.— En el vapor President Jackson de la Dollar Line, embarcaron 99 chinos que van a su lejano país vía San Francisco y Manila donde serán trasbordados.

Calamares y President Mc Kinley.—Al medio día de hoy llegaron los vapores Calamares de Cristóbal y President Mc Kinley de San Francisco, ambos con pasajeros.

El Florida.—Con 40 pasajeros llegó ayer tarde el vapor correo americano Florida que procedía de Key West.

Salidas.—Salieron ayer el Habana para New York, el Orizaba para Veracruz el Morro Castle para New York, el Cuba y el Estrada Palma para Key West, el Santa Teresa para New York, el Arsa para Veracruz, el Conector para Beliza, el Cefalú para Cristóbal, el Presiden Jackson para San Francisco.

El Morro Castle.—De Veracruz llegó el vapor Morro Castle de la Ward Line que trajo para la Habana como pasajeros al ingeniero Charles Rojas y a Mrs. Dorothy Bendruy.

Entre los de tránsito figuran el diplomático inglés Charles H. Foz y el mexicano Basilio Bulnes.

El Virginia.—Directo de New York llegó el vapor americano Virginia de la Panamá Pacific que trajo carga general, 38 pasajeros para la Habana y conduce carga y 318 pasajeros en tránsito para Cristóbal, Los Angeles y San Francisco.

Para la Habana llegaron en este vapor el Ldo. Henry Alejander, los estudiantes cubanos Armando de Cárdenas, María, Alfredo y Jorge Recio, Ricardo y Erasmo Penichet.

Herminia del Río e hija, Elsa Díaz, Rafael Fruvan, Mario Ibáñez, Ernesto Luaces, Alberto Martínez, Gonzalo Malono, el escultor Emiliano Orbay el músico Guillermo Pons, Felipe Salomon, Jesús Sánchez, Lázaro Sena, Inés Zabala.

Entre los de tránsito va un crecido número de estudiantes centro americanos y además la actriz Virginia George y el actor Paul Muni y señora.

Los que embarcaron.—Por la ruta de la Florida y en el Cuba embarcaron Filomeno Benemelis, José Carbonell, Frank H. Gato, Julio Zell, José Carbajal e hijo, Manuel Cagigas, Pedro Vasseur, Eudaldo Pujol, Luis Díaz Gómez, Luise Thonson, Antonio Val e hijo, María Bustamante y otros.

El Castana.—El vapor americano Castana llegó de Guantánamo con un cargamento de miel de purga en tránsito.

El Estrada Palma.—El ferry Estrada Palma llegó de Key West con vagones de carga general.

El Florida.—De Key West llegó el vapor americano «Florida», que trajo 42 pasajeros, entre ellos Rafael Martínez, Clara R. Valdés y familia, Oscar Palmero, doctor Alberto Bertrán, Melchor Geston, Calixto Rodríguez y el boxeador Remberto Duo.

CASOS DE POLICIA

La policía del Puerto conoció de los siguientes casos:

—Bernardo Fernández de Castro, y José Rayo Castro, ambos vecinos de esta ciudad y naturales de España, fueron arrestados en momentos en que portando dos tarjetas de pasajeros de tránsito del vapor Habana, trataron de penetrar en dicho barco para ir como polizones.

Dichas tarjetas que están expedidas a nombre de Severino Casado y Cesáreo Truebas, dicen los detenidos les fueron vendidas en determinada cantidad por un sujeto que fué aduanero, y hoy está cesante, habiendo ellos depositado el importe del pacto, en una cantina que está cerca del Campamento de Tiscornia.

La policía trata de aclarar este hecho.

"EL ENCANTO"

vuelve a regalar dinero 5.00 en efectivo cada pocos minutos.

VENTA ESPECIAL

POR 3 DIAS.

Vestidos de señora.

IMPORTANTES REBAJAS.

Vestidos de holán de hilo de color entero o estampado, en bonitos modelos. Todas las tallas.

Rebajados de 3.00 a 2.00

Vestidos de crash y guarandol de hilo de color entero con preciosos bordados y calados. Modelos muy sugestivos.

Rebajados de 4.50 a 3.50

Modelos interpretados en voile con estampaciones de novedad. Tallas del 34 al 46.

Rebajados de 3.75 a 2.35

Vestidos de seda estampadas o de color entero, en modelos muy nuevos.

Rebajados de 6.50 a 400 y 4.50

VESTIDOS PARA PLAYA, CALLE Y SPORT.

Aproveche esta oportunidad.

HOY: Segundo día.

Sección de vestidos económicos.

Segundo piso.

El Encanto

Para los clientes del Interior regirán 5 días más los precios especiales de esta oferta.

VEA LA EXPOSICIÓN DE OBJETOS DE ARTE EN EL CUARTO. PISO.

M.E.C.D. 2016

9ª SECCION

TELEFONOS:
Dirección A-4151
Jefe de Redacción A-3205
Sección de Sports. M-7911
Suscripciones . . M-7911

DIARIO DE LA MARINA

TELEFONOS:
A. Clasificados. . A-3333
Agencia, Vedado . M-2613
Agencia, Marianao FO-7330

9ª SECCION

AÑO CIEN — ACOGIDO A LA FRANQUICIA POSTAL — LA HABANA, MIERCOLES, 15 DE JUNIO DE 1932 — EL PERIODICO MAS ANTIGUO DE CUBA — PAGINA ONCE

La España Actual

El orden público y el Estatuto Catalán

Por León Ichaso

Aprobado el primer artículo del Estatuto Catalán con algunas modificaciones, quedan en él algunos puntos escabrosos, que han de suscitar cálidos y encontrados debates. Cuéntanse entre ellos, el orden público, la hacienda y la enseñanza. Hemos de detenernos hoy en el primero, que nos parece de excepcional importancia. El proyectado Estatuto de la Generalidad lo resuelve de un tajo; con unas cuantas líneas. Estima que «la policía y el orden interiores» son «de legislación exclusiva y ejecución directa» del poder regional. Le deja al Estado español sólo la facultad de prestar el Ejército cuando lo requiera la Generalidad y durante todo el tiempo que ésta lo crea conveniente o necesario. Es decir, que ha de ser Cataluña la que ha de fijar y determinar la intervención del Ejército español dentro de ella. El Estatuto catalán no le concede a España—usamos exprofeso el vocablo «concede»— ni aún aquel derecho que todas las Constituciones de ambos mundos reconocen al Poder Central; el de declarar el estado de guerra. Los que redactaron el Estatuto han querido sin duda eliminar preventivamente con esta cláusula exclusiva la actuación futura de algún Martínez Anido en Barcelona. Pero las Constituciones son algo demasiado nacional para que en ellas se estatuyan medidas personales o se desahoguen resentimientos.

España no puede desentenderse completamente del orden público ni de Cataluña ni de ninguna otra región, porque si se descuentan algunos casos que en Cuba llamaríamos de Corte Correccional, está íntimamente relacionado con el de la nación. ¿Acaso los cabecillas y organizadores de huelgas, de agitaciones y de algaradas están siempre en el mismo lugar o en la misma región donde estas irrumpen? ¿La mayor parte de las perturbaciones que han llevado y están llevando todavía de sacudida en sacudida a España, ¿no han sido provocadas por la Confederación Nacional del Trabajo, por la Confederación «Anarquista Ibérica» y por la asociación comunista o libertaria, el Bloque Obrero que tienen su asiento y su núcleo en Barcelona? Si fuésemos a contar los elementos que promovieron el movimiento revolucionario social en Andalucía, veríamos que la mayoría de ellos no nació ni se avecindaba en aquella región. Aun dentro de Barcelona y de la misma Cataluña encontraríamos agitadores que no son de nacionalidad catalana ni han residido allí permanentemente. ¿No se ha anotado el caso de que pistoleros de una banda barcelonesa asaltasen un banco de Madrid? Las perturbaciones comunistas suscitadas en Gijón, ¿no tuvieron su origen en unos estibadores de esta filiación que cargaban un barco en la Ciudad Condal? ¿Pero a qué recalcar más la íntima conexión que hay entre el orden público de una región y entre el de todas las demás regiones, es decir, entre el orden nacional, y aun el internacional, cuando hay un pueblo dedicado en cuerpo y en alma a provocar agitaciones y conflictos en todo el mundo para propagar e imponer sus doctrinas y, su régimen comunistas? ¿Cómo España ha de hacer absoluta dejación del servicio del orden público ni en Cataluña ni en ninguna otra región cuando no hay ninguna de ellas en que no bullan los comunistas, los sindicalistas y los anarcosindicalistas?

Aun menos que en ningún otro lugar puede prescindir España de este servicio nacional en Cataluña. Ya hemos indicado cuán gran parte tienen elementos de dicha región en las huelgas persistentes y apenas interrumpidas, en las violencias, en las conmociones públicas que casi desde los comienzos de la República, agitan a España. Son también un secreto a voces el incremento y el pujante vigor con que el sindicalismo de Barcelona desarrolló sus huestes merced a las carantoñas de la «Esquerra catalana» y el Presidente de la Generalidad, señor Maciá, y la sañuda hostilidad con que la Confederación Nacional del Trabajo y sus allegados los anarquistas y comunistas se revolvieron contra sus antiguos amigos y aliados cuando tal vez —ya demasiado tarde— trataron de llamarlos al orden y contenerlos en sus desmanes. En tales circunstancias, ¿cómo el Estado español ha de entregar todas las riendas del orden público a la Generalidad sin el grave peligro de que ésta no pueda dominar la pujanza y las iras de los perpetuos perturbadores, de los partidarios de la acción directa? Ellos habían de aprovechar entonces la ocasión de arremeter con más saña que nunca, con más ansias de represalia que nunca contra los directores de la Generalidad entregada a sus propias fuerzas.

El dictamen de la Comisión sobre el Estatuto da a lo menos al Poder central la facultad de intervenir respecto al orden público de Cataluña en todos aquellos casos que lo crea necesario por exigirlo así la seguridad pública y el interés nacional. Ni a Cataluña le conviene cargarse totalmente con la responsabilidad del orden público, ni a España eludirla absolutamente echándola sobre los hombros de ninguna región.

La asamblea dió un voto de confianza al gobierno de don Manuel Azaña

EN ALMERIA HICIERON EXPLOSION 2 BOMBAS, UNA DE ELLAS EN EL EDIFICIO DEL GOBIERNO DE LA PROVINCIA QUE CAUSO GRANDES DANOS

El Gobierno ha adoptado las medidas necesarias para que la Constructora Naval acceda a la mayor parte de las demandas de los obreros, con lo que se cree que terminó el conflicto

ALMERIA, junio 14. (INS) Una bomba, que según la policía fué colocada por los comunistas, hizo explosión hoy en la Plaza de Ramón y Cajal de esta ciudad.

Aunque la máquina infernal no causó grandes daños, las autoridades practican investigaciones para detener a los autores de la colocación de la bomba.

Anoche hizo explosión otra bomba en el edificio del Gobierno Civil de la provincia, causando enormes daños en dicha propiedad.

HUELGA DE AGRICULTORES EN ARANJUEZ

ARANJUEZ, junio 14. INS. Los agricultores de esta comarca declararon hoy la huelga general, abandonando las faenas del campo, en señal de protesta contra el uso de máquinas agavilladoras en las fincas. Los huelguistas sostienen la tesis de que el empleo de tales máquinas deja sin ocupación a gran número de trabajadores.

CREESE SOLUCIONADA LA HUELGA FERROLANA

FERROL, junio 14. (INS) Debido a la intervención del gobierno se cree que la huelga de los obreros del astillero y el arsenal, que ha causado general consternación en toda España, terminará mañana.

Se han adoptado por el gobierno las medidas necesarias, según se tiene entendido, para que la Constructora Naval Española atienda gran parte de las demandas de los huelguistas.

ANTICIPA EL GOBIERNO DIEZ MILLONES DE PESETAS SIN EL PAGO DE INTERES PARA VIZCAYA

Se ha constituído un grupo bancario español para hacerse cargo del financiamiento de las cien mil toneladas de trigo que se importarán, afirmándose el crédito de la banca privada

MADRID, junio 14.—ST.—El ministro de Hacienda leyó en la sesión celebrada en las Cortes, un proyecto de Ley autorizando al Gobierno para conceder a Vivcaya un anticipo, sin interés, hasta diez millones de pesetas, destinados a la ejecución de obras, en aquella provincia.

Dicha cantidad se librará mensualmente por cantidades de 1.666.666. petas, a partir del 1o. de julio próximo.

El importe de la suma anticipada será reembolsado por la Diputación de Vizcaya a partir del 30 de abril de 1934, razón de 345.000 pesetas por trimestre.

DINERO A LUGO PARA OBRAS EN LAS CARRETERAS

MADRID, junio 14.—ST.—Por la dirección de Obras Públicas se ha ordenado que se libren las siguientes cantidades a la provincia de Lugo.

Para las reparaciones en el kilómetro 511 de la carretera de Lugo a Santiago, 37,376.34 pesetas.

Para la reparación de la rampa de acceso a la feria de Gotar, en el kilómetro 10 de la carretera de Villalba a Oviedo, 36,996,55.

Idem para reparaciones en los kilómetros 12 y 13 de la carretera de Bóveda a El Incio 20.968.33.

Para adoquinado de la rampa de acceso a la estación ferroviario de Monforte, 22.253.35.

EL TOTAL RESTABLECIMIENTO DE LA BANCA ESPAÑOLA.

MADRID, junio 14.—ST.—El periódico «Luz» afirma en contra de lo dicho por una Agencia francesa sobre el crédito de España en el extranjero, a propósito de las 150.000 toneladas de trigo que han sido precisas para cubrir el déficit hasta la próxima cosecha, que se ha constituído un grupo bancario español para hacerse cargo de la financiación de las cien mil toneladas de trigo que últimamente se ha autorizado importar.

Por primera vez desde la implantación de la República, el Gobierno se entiende directamente con otro grupo bancario en excelentes condiciones de pago, sin necesidad de garantía alguna del Estado y sin que pese sobre nuestro cambio.

La cuantía de la operación se eleva a 700.000 libras esterlinas.

Constituyen el Sindicato los Bancos Hispano Americano, Exterior de Crédito, Urquijo, Vizcaya y Exterior de España, lo cual significa el total restablecimiento del crédito de la Banca privada española en el extranjero.

LA CAMARA DE COMERCIO BILBAINA Y LA SUSCRIPCION PARA LOS PARADOS

BILBAO, junio 14.—ST.—La Cámara de Comercio ha hecho entrega al gobernador de 47.000 pesetas, producto de una suscripción en favor de los obreros parados, que continuará abierta hasta final de mes.

UNA TORMENTA QUE HA DESCARGADO SOBRE ZAMORA HA ARRASADO LOS VIÑEDOS DE LA REGION

ZAMORA, junio 14.ST.—Comunican de Sejas, Aliste y otros pueblos comarcanos que ha descargado sobre ellos un violento temporal de piedra y viento, que ha arrasado casi completamente los viñedos, arrancando árboles y produciendo otros muchos daños. El vecindario compuesto re labradores modestos queda en situación angustiosa.

EN MADRID HA DESCARGADO UN GRAN TEMPORAL

Muchas calles y casas se han anegado y el tránsito en aquéllas fué interrumpido

MADRID, junio 14. (INS.)—Un violento temporal de agua y viento se desencadenó hoy sobre esta ciudad, sembrando la alarma en una gran parte de la población debido a la intensidad del meteoro, pues pocas veces ha llovido en Madrid tan torrencialmente como durante este día.

Muchas calles estuvieron anegadas de agua y el tráfico quedó totalmente paralizado por ellas.

Las familias que residen en los sótanos de muchas casas tuvieron que abandonarlas rápidamente a causa de la gran cantidad de agua que penetraba en ellos.

Un rayo cayó en un poste del alumbrado situado frente al ministerio de Estado, incendiándolo.

RENUNCIAS DE JUECES NO PROPIETARIOS ACEPTADAS POR EL JEFE DEL ESTADO

Por el Ejecutivo han sido aceptadas las renuncias que de los cargos de jueces municipales suplentes han presentado las personas que desempeñaban esos Juzgados, a saber: doctor Fidel González Gómez, juez primer suplente de Consolación del Norte; doctor José Miguel Roig Castro, juez segundo suplente de San Nicolás; Enrique Mainegra Sánchez, juez primer suplente de Río de Ay.

El ayuntamiento de Madrid ha dado cima a la construcción de un pueblo de casas casi de balde para obreros

Consta de setecientas dos viviendas de cuatro habitaciones, agua, luz y servicios que serán alquiladas a quince pesetas mensuales, y además con muebles modernos pagados a plazos

He aquí una parte de la calle principal de la extensa barriada de casas baratas construídas por el Ayuntamiento madrileño para los obreros. En este magnífico reparto, situado en un lugar sano y pintoresco, han sido edificadas las setecientas dos viviendas con capacidad para varios miles de personas.

MADRID, junio 14. (ST).—En los comienzos del año 1929, un concejal, don Andrés Arteaga, contemplaba con otros ediles la quema de las inhabitables chozas de la Alhóndiga, verdaderos focos de enfermedades, que allí había de muchos años atrás, para vergüenza de Madrid. Mujeres y niños lloraban al ver arder sus míseros hogares. Un grupo de hombres ceñudos, con la mirada baja y seco el ademán, acercóse al señor Arteaga y con el cambió este breve diálogo:

—Nos han dejado ustedes sin techo bajo el que cobijarnos. Usted, que es un trabajador, comprenderá nuestra situación...

—Yo les prometo que se construirán casas higiénicas en que ustedes puedan vivir. Su precio será tan exiguo, que el más pobre podría pagar el alquiler. Y cuando estén construidas yo vendré a inaugurarlas comiendo con ustedes...

El concejal cumplió la primera parte de su promesa. Merced a su buena gestión y activo empeño, en 5 de junio de aquel mismo año el Ayuntamiento acordó construir las 702 viviendas que hoy están a punto de inaugurarse. Pero quiso su mala suerte que no pudiera disfrutar el goce de ver rematada su obra meritoria.

Por unas calles amplias, pulcras, que en nada se diferencian de las demás del Ensanche, se discurre entre casas modestas, uniformes, pero limpias, claras, bañadas por un sol que las sanea y embellece.

En esta barriada, verdadero pueblo por su magnitud, vivirán dentro de poco hasta tres mil quinientos ciudadanos humildísimos, cuya vida, triste hasta hoy, cambiará por obra de una buena iniciativa.

Se compone la colonia de veinte grandes grupos o manzanas de cinco casas cada una, en cuyas tres plantas se hallan distribuidas seiscientas viviendas. Las ciento dos restantes ocupan diez y siete grupos de casas individuales, a razón de seis viviendas en cada uno. Todas ellas están sólidamente construidas, con arreglo a los bien estudiados planos que trazó el gerente técnico de los servicios municipales, don José Lorite.

El interior de las viviendas es agradable y acogedor. Constan de un comedor, dos alcobas, cocina y retrete, piezas todas ellas espaciosas, con ventilación directa, agua y luz eléctrica.

El terreno en que la colonia se ha enclavado se encuentra en un lugar alto y sano, entre los puentes de Toledo y de la Princesa, a diez minutos escasos del tranvía.

Para la obra total presupuestó el Ayuntamiento en principio 5.453.862 pesetas; pero luego se obtuvieron importantísimas economías que rebajaron el costo hasta 4.692,833 pesetas.

Como el Ayuntamiento no obtendrá con esta construcción el menor lucro y en la valoración de las casas sólo se ha computado el valor en compra de los terrenos edificados y el coste de la edificación, la colonia queda valorada en la cantidad de 2.443,428 pesetas. Corresponde, por tanto, a cada vivienda un valor de 3.350 pesetas.

Como esta cifra es reducidísima, los cuartos podrán ser alquilados al ínfimo precio de 15 pesetas mensuales, y si el arrendatario paga 20, al cabo de treinta años será propietario de su hogar.

Los concejales señores Saborit y Buceta han redactado ya el proyecto de reglamento por que ha de regirse la colonia, que podrá ser inaugurada muy en breve.

Tendrán derecho preferente los que ocupen las chozas a derribar. Los que hayan quedado inútiles en el servicio armado de la patria o en accidente del trabajo. Los obreros de exiguo jornal, por riguroso turno de cuantía y orden de inscripción en las listas que se formarán al efecto.

El reglamento es muy riguroso en lo que se refiere a la conservación de los edificios y mantenimiento de los mínimas condiciones de higiene que han de observarse en una barriada de esta índole. Para ello se nombrará un Patronato de fallos, inapelables, y un servicio de guardería permanente.

Por último, y para evitar la contaminación que supondría llevar a una barriada sana los míseros ajuares de quienes han de habitarla, se les dotará de un mobiliario y ajuar completo, modesto, pero cómodo, adecuado, moderno, que pagarán durante cinco años, en cuotas de 10 pesetas mensuales.

El Ayuntamiento, que ha sabido, con la realización de este proyecto, resolver muchos casos de sorda miseria, que ha gastado en ello más de cuatro millones y medio de pesetas —quizás las mejor gastadas de muchos años acá—, no puede olvidarse del generoso iniciador de esta obra. La nueva barriada debe llamarse «Colonia Andrés Arteaga».

A. SOTO.

AL TRATAR DE LAS ACUSACIONES DEL DIPUTADO GIL ROBLES CONTRA EL MINISTRO D. INDALECIO PRIETO, EL GOBIERNO OBTUVO UN GRAN TRIUNFO

El ex Ministro de Hacienda, acusado, señor Prieto, se defendió de los cargos formulados, pero al someterse el asunto a la votación, se retiraron los católicos y los amigos de Maura

MADRID, junio 14. (US).—Una señalada victoria ha obtenido el Gobierno esta noche en la Asamblea, con relación a la controversia Robles Prieto y los fabricantes de rumores que esperaban que la Asamblea diera un voto de censura al Gobierno, resultaron fallidos cuando los aplausos socialistas y republicanos, a los que se unieron los de las tribunas, estallaron en el salón de sesiones después que el ministro de Obras Públicas, Indalecio Prieto, contestó las acusaciones del diputado católico Gil Robles, acerca de la concesión del monopolio de tabacos en Marruecos.

Robles había afirmado que Prieto hizo la concesión del monopolio a una compañía francesa sin acudir a la subasta. Aunque no quería acusar de venal al ministro de Obras Públicas, según manifestó en plena sesión de la Asamblea, los enemigos del Gobierno achacaban al ex ministro de Hacienda algún provecho de tal irregularidad.

EL DISCURSO DE DON INDALECIO PRIETO

Indalecio Prieto pronunció esta noche un elocuente discurso que fué premiado con aplausos por los socialistas y republicanos.

«El monopolio no se ha concedido sin subasta», dijo el ex ministro de Hacienda. Después de largo preámbulo en que hizo historia del caso, agregó:

«Nosotros llamamos licitadores, pero solamente se presentó una compañía a la competencia. Y esa compañía recibió el contrato. No hubo más licitadores.

«Si fuere ilegal conceder un contrato a una compañía sin prestar consideración a competidores imaginarios, entonces sería digno de las censuras de la Cámara».

Las demás acusaciones hechas por Gil Robles fueron igualmente rechazadas por Indalecio Prieto en su discurso.

EL DISCURSO DE AZAÑA

No bien hubo terminado el ministro de Obras Públicas, se levantó a hablar el primer ministro Azaña, que siguiendo el hilo de los razonamientos de Prieto en donde éste lo había dejado, pronunció un discurso vehemente pidiendo que el asunto se sometiera a votación.

«Deseo saber—dijo Azaña—si el Ministerio que presido cuenta con el apoyo de la mayoría de la Asamblea.»

Los diputados gubernamentales aplaudieron ruidosamente a Azaña y a Prieto.

El discurso del primer ministro Azaña aclaró más la atmósfera de lo que lo había hecho el ministro Prieto con su defensa.

La Asamblea dió un voto de confianza al Gobierno y el diputado Sánchez Román agregó:

«Estamos completamente convencidos del honor y capacidad del Gobierno republicano».

Antes de someterse la cuestión de confianza a la Asamblea, abandonaron el hemiciclo todos los diputados católicos agrarios y la minoría que preside el ex ministro de la Gobernación Miguel Maura.

Después de terminada la sesión de la tarde, la impresión general era que todavía se hallaba pendiente la cuestión del monopolio. Gil Robles manifestó que la defensa del ministro no había hecho mella en sus acusaciones.

«El voto unánime de confianza sólo demuestra una vez más que la mayoría republicana está siempre dispuesta a olvidar las diferencias y apresurarse a la ayuda del gobierno cuando surgen peligros.»

REORGANIZAN LAS RUTAS DE CUBA Y N. YORK

Detenido un maquinista al que se acusa como culpable del accidente en un tren

MADRID, junio 14. (INS.)—El ministro de Marina, señor Giral, anunció hoy que el gobierno ha aprobado una proposición del Bureau de Navegación relativa a la reorganización y restablecimiento del servicio marítimo trasatlántico entre España, la Habana y Nueva York, en el presente año.

Según manifestó el ministro de Marina, los detalles del plan propuesto por el Bureau de Navegación se darían a la prensa esta tarde.

DETENIDO UN MAQUINISTA COMO CULPABLE DE UN DESCARRILAMIENTO

SAN SEBASTIAN, junio 14. (INS.) Ha sido detenido hoy el maquinista Rogelio Pérez con motivo del descarrilamiento del último coche de un tren entre Malzaga y Elgoibar que causó la muerte a tres personas. Por el momento y hasta tanto se investiguen las circunstancias en que ocurrió el hecho las autoridades culpan a Rogelio Pérez del accidente.

Los muertos fueron Manuela Alcorta, madre de doce niños; Antonio Larrea y Juan Nieto.

Otros dos pasajeros resultaron gravemente heridos y cincuenta sufrieron lesiones y escoriaciones.

Pitucho

ARISTOCRATA DETENIDO POR CONSPIRADOR

El detenido es el Barón de la Mora en cuya casa hallaron literatura para propaganda

MADRID, junio 14. (INS.)—Por sospecharse de que esté complicado en una conspiración contra la República española, ha sido detenido hoy por la policía don Luis Franco Despes, barón de la Mora, en su residencia de esta capital.

El barón de la Mora, que inmediatamente de ingresar en la Cárcel Modelo quedó incomunicado, ha negado todas las acusaciones que ha formulado la policía contra él. Se le acusa de haber tomado parte en un complot monárquico para derrocar la República.

La policía ocupó varias pistolas, fusiles y cartuchos, así como gran cantidad de literatura monárquica dirigida al Ejército, en la residencia del barón de la Mora.

Con la detención del señor Franco Despes aumenta la lista de los monárquicos arrestados por suponerse que conspiraban contra la estabilidad de la República, figurando entre los encarcelados el Conde de Vallellano, quien declaró que el barón de la Mora había solicitado recientemente su ayuda financiera para fundar un periódico monárquico en esta capital.

CONCIERTO DE MUSICA LATINA EN WASHINGTON

Será trasmitido por radio el día 17. Se ejecutarán obras de Lecuona, Simons, De Blanck

En la noche del viernes 17 de junio, ofrecerá la banda de la Marina de los Estados Unidos, un concierto de música Latino Americana en Washington, de 9 a 11 p. m. tiempo «standar» del Este. El programa completo será trasmitido por la Estación NAA de Washington (690 kilociclos); y la última media hora por la «Cadena Roja» (Red Network) de la National Broadcasting Company, y por medio de ondas cortas a la América Latina, desde Schenectady N. Y.

Cno este Concierto llegan a sesenta y dos los festivales que ha patrocinado la Unión Panamericana, bajo la dirección del teniente Charles Nonter. Dieciocho números figuran en el programa, entre estos las canciones cubanas «Marta» de Moises Simons y «María la O» de Ernesto Lecuona; también figura la famosa «Polka Lenta» del artista cubano Sr Huberto de Blanck, que ejecutará el señor Birley Gardner.

Se estrenará un arreglo especial del director de la Banda, de la ópera «Il Guarani» del compositor brasileño señor Carlos Gómez.

«El Manisero» de Moisés Simons y «El Siboney» de Lecuona, serán también interpretados por la Banda El famoso tenor mexicano Angel Soto, acompañado al piano, cantará «México mío» y «Por un Tormento».

Viejo y nuevo personaje del mundo

Por Miguel Pérez Ferrero

EL MAGO

Cuando se apartaron los temores y las incertidumbres medievales, porque el Occidente tomaba rumbos nuevos, hubo que recurrir, otra vez, a los primeros y más lejanos surtidores. Había quienes necesitaban creer palabras de vidente y sentir la vida cobijada bajo mantos previstos. Había quienes lo necesitaban como una droga.

El albur de ser envenenado cada día, en cada vaso, de ser asesinado a la vuelta de cada esquina, de imprimir el amor o el odio en cada momento y por azares, sin embargo, de ante mano legibles, del destino, no podía olvidarse con facilidad y para muchos constituía, todo ello, el aire respirable de una existencia. Esperar lo que debía ser inesperado... en cierta manera se apuntaba concretamente, en un aspecto rudimentario y pueril, un firme afán porvenirista del mundo: llegar a adelantarse, alcanzar las metas antes de lo que, en una marcha regular, se hubiese tardado. Los primeros inventos acaso no fuesen mucho mas, en el proceso de su realización, que sueños de adivino traídos a la materialidad, a fuerza de deseo.

Pero esos mismos sueños, realizados, enseñaron al hombre a adivinar por sí mismo y sin necesitar de nadie leyese en los altibajos de su vida futura.

Al encenderse los faroles de gas, ya en pleno XIX, los adivinadores tenían que cultivar la clientela como cualquier doctor de la más moderna medicina. Las viejas sacerdotisas del ocultismo habían salido de sus cuevas de antaño para escalar las casas, pero tuvieron que ascender tanto que sólo podían vivir, no por las persecuciones, sino por la escasez de sus recursos, bajo techos de buardilla. Cada vez subían a buscar la magia menos clientes. El materialismo excéptico había alcanzado su esplendor.

Entonces fué cuando hubo que avivar el recuerdo de los más antiguos rituarios para que no se perdiera la última carta. Y entonces fué también cuando se pensó que el sentido de lo cómodo y de lo amable caminaba hacia magníficos apoyos. Las clientelas no querían estremecerse con revelaciones desgraciadas, con la visión de sucesos turbulentos y ensangrentados y con ayes por lo que no ha desgarrado todavía.

Sólo la máscara de la sonrisa de Oriente—el viejo molde—podía ya captar adeptos. Nada importaba lo taimado, lo falso con tal que fuese acompañado de una sonrisa prometedora. Nada importaba que los horizontes no se alcanzasen ni las promesas de felicidad se cumpliera...

Así la mujer con perfil de cotorra y voz desagradable hallaría buen sustituto en el quiromante de palabra sinuosa y traje evocador.

Las grandes ciudades se llenaron de quiromantes. No se les pediría ahora filtros de amor, ni puñales envenenados. Sólo predecir una vida tal como uno la quisiera soñar; tal y como la quieren soñar quienes no tienen imaginación para soñarla. Pero, al mismo tiempo, los más o menos verdaderos o falsos creyentes necesitaban el misterio y nada más misterioso que el antiguo Oriente. ¿El silencio? ¿La taimada sonrisa? ¿Qué importancia podrían tener contra la ilusión para un futuro al que no pedían sino el temblor de una ilusión y no el cumplimiento de unas promesas, ni la seguridad de lo durable?

Se percataron los quiromantes e invadieron los posibles campos de acción.

Excitaron lo amable en sus pasquines, en sus anuncios a la descubierta. Así en uno de ellos decía con grandes letras tras el nombre del adivino anunciante: «El sólo puede hacerle gratos sus recuerdos al hablarle de su pasado. Y en otro: «El sólo alegraría su presente indicándole la buena orientación de sus asuntos». Y en otro todavía: «Elevará su espíritu y lo llevará hacia el camino del triunfo».

He aquí pues el nuevo sentido que trae el mago moderno. Llenar de ilusiones los espíritus desilusionados, avivar las esperanzas marchitas, poner un brillo en las pupilas hartas de los panoramas que las ofreció el mundo y de sus repercusiones en la propia alma.

¡Y todo por un precio convencional pero nunca excesivamente elevado! Un precio que asegure una determinada «clase» de público, esa «clase» que habla a media voz y tiene educación de colegios distinguidos.

El quiromante no dará inmediatos remedios pero será generoso en ilusiones.

Y es que todo varía rápida y profundamente, hasta los quiromantes. Pero esa transformación acaso no sea sino una sombra más del antiguo Oriente que apura su venganza, que se ríe de una supercivilización occidental que está a las puertas de los más pueriles mundos.

* * *

Estos días, en calles y salas de té me han saltado a los ojos en pasquines y prospectos un gran turbante blanco.

El quiromante se anuncia libremente, como en París y en Londres, con tremendo aparato propagandista; se marcha del pequeño anuncio por palabras en un rincón del periódico y asalta los grandes titulares. Ofrece desde ellos sus consejos y un manojo de ilusiones para que sus clientes puedan seguir sonriendo.

Yo, detenido ante el anuncio, pienso que sonreír con el alma aunque sólo sea una vez bien merece la credulidad.

ARROLLADO

Ramón Pouza Rodríguez, de 45 años, vecino de Muralla 29, fué asistido de graves contusiones diseminadas por la cabeza y cuerpo, que sufrió en la esquina de Obrapia y Compostela al ser arrollado por el ómnibus 32, de la línea «Palma—Especial», que conducía Florencio Figueras López, vecino de Santa María 1, en Guanabacoa.

¡TIEMPO MUERTO!
frase costumbrista que nada dice en la vida diaria
¡TERMINO LA ZAFRA!
pero seguimos comiendo, bebiendo, vistiendo y consumiendo de todo.
¡PREPARESE AHORA!
anunciando sus artículos en el
DIARIO DE LA MARINA
momento oportuno de despertar el deseo, si este no puede satisfacerse en toda su intensidad
Mire Siempre Adelante
y procure en el futuro, que el hoy, ya lo hemos vivido
SU ANUNCIO EN EL
DIARIO DE LA MARINA
Será un grato y constante recuerdo de su establecimiento

El DIARIO Hablado
A las 7.30 a. m., 1 p. m. y 6 p. m.

M.E.C.D. 2016

DIARIO DE LA MARINA

FUNDADO EN 1832

Dirigido hasta 1919 por D. Nicolás Rivero y Muñiz.

OFICINAS: HABANA, PRADO 103— NEW YORK: 516 FIFTH AVE.

Editado por la Cía. DIARIO DE LA MARINA. (S. A.) cuyo programa consiste: «en la defensa de los intereses generales y permanentes de la Nación cubana, de los especiales de la Colonia española establecida en la misma y de la unión y armonía entre los diversos elementos que conviven en el país».
—Art. 1o. de los Estatutos.

TELEFONOS

Dirección. . . A-4151
Administrador, Contador, Anuncios, Suscripciones, Quejas, Talleres y Correo . . M-7911, M-7912, M-7913
Jefe Redacción A-3205
Clasificados. . A-3333
Agencia del Vedado. . . F-2613
Agencia de Marianao.. . . FO-7380

PRECIOS DE SUSCRIPCION AL «DIARIO DE LA MARINA»

Habana y Provincias.
Mes. . . . $ 1.60
Trimestre. $ 4.20
Semestre . $ 8.00
Año . . . $15.00

Extranjero
Trimestre. $ 5.00
Semestre . $ 9.50
Año. . . . $18.00

Edición Dominical: (Para el extranjero solamente)
Semestre . $ 3.00
Año . . . $ 5.00

ARMONIAS

"MACACOS"

Por GUSTAVO E. URRUTIA

¿CUANTOS enemigos se habrá confirmado Armando Maribona con su último libro «MACACOS»? No hay derecho a dar semejante disgusto a gente tan primitiva como la retratada en esta obra. Retratos le han salido y no las caricaturas que él anuncia en el prólogo. Si algún defecto tiene el libro, es que resulta demasiado obvio cuanto dice. Todo el que conozca el paño tiene que asentir de punta a cabo. Es un Amazonas de hechos reales donde no se encuentra ni un solo remanso para instalar un gimnasio polémico. Y si esto desencanta un poco al lector casual, ¿qué exasperación no provocará en los aristócratas y burgueses la imagen perenne de un ridículo innegable?

«Macacos» es una descripción metódica y despiadada de la incultura integral de las «clases superiores» de Hispanoamérica y de la maña con que nuestra gente toma el rábano por las hojas. De la tacañería espiritual y pecuniaria de ciertos ricos para con los intelectuales y artistas que de ellos dependen, y de la supeditación de los valores esenciales de la cultura a los poderes de la riqueza y la influencia política.

Todo esto lo dice fluídamente Maribona por su cuenta, lo confirma con juicios de otros escritores y lo prueba con ejemplos vivos y corrientes. Pero, ¿acaso no será que dice y prueba demasiado y que este mismo exceso malogra su propósito de defender a los artistas y hacer pensar a los macacos? Porque el libro colma tanto la razón y la sinrazón, que a la postre no estimula el juicio —como él quiere— sino que «roba el voto» favorable a su tesis.

Esto sería «un triunfo para la causa» si el arreglo dependiera de los espectadores constituídos en asamblea democrática, pero no conquista a las gentes engreídas y sin cultura a quienes precisa educar. La facultad de cantar la palinodia, expresa o tácitamente, implica una superioridad espiritual que no aparece atribuída a los macacos en ningún cuadro del libro.

En tal situación, habría sido más viable el designio de Maribona, escribiendo una caricatura por cada capítulo, en lugar de un perfecto retrato, de un documento auténtico.

Por su misma condición de macacos, cada uno de éstos querría soltar el sambenito imitando los buenos modelos europeos y norteamericanos presentados por el autor. La caricatura, en casos como éste, es menos cruel que el retrato porque las exageraciones de aquélla siempre son discutibles, mientras que la justeza no deja escapatoria.

¿Por qué no se ciñó Maribona a su propósito de «escribir con pluma de caricaturista?» Pues, sencillamente, porque no pudo. Porque él es un emotivo, como buen artista, y no logró deshumanizarse al hacer la vivisección de su propio mundo, sino que tomó partido por la clase desvalida de artistas e intelectuales a que pertenece.

Para el Conde de Keiserling el humorismo expresa una oposición profundamente concebida, desde el punto de vista de un ánimo benévolo y sereno. Para mí, la caricatura es una forma aguda de humorismo, que no excluye aquel ánimo, benévolo y sereno, a pesar de que se la tacha de mal intencionada. Y, como Maribona es juez y parte en este pleito, no podía ser sereno ni benévolo para los que desdeñan a su clase. Tuvo que escribir con pluma de notario este libro continental que es tan contundente para nuestros adinerados como ineficaz para la defensa del artista y del intelectual iberoamericanos en nuestro clima étnico.

Ahora bien, todo lo que a «Macacos» le falta de diplomacia —de espíritu de ganzúa— lo tiene de dignidad beligerante, de rebeldía constructiva, de vertebración y orientación para los artistas e intelectuales que se están formando. El estudio analítico del problema, puesto al alcance de todas las fortunas mentales, se ha logrado cabalmente.

Por todo lo cual, opino que este libro, fallido como corregidor de los macacos, ha de ser un buen éxito como alentador de artistas y pensadores de nuestra estirpe.

LA VIA DE LOS QUE SABEN VIAJAR

COMPAGNIE GENERALE TRASATLANTIQUE
Linea Francesa FRENCH LINE
Vapores Correos
PROXIMAS SALIDAS

PARA CORUÑA, GIJON, SANTANDER y SAINT NAZAIRE:
«Mexique» .. .. 11 Julio
«Mexique» .. .. .. 15 Sepb.
«Mexique» . . . . . 3 Novb

PARA GALVESTON Y VERACRUZ:
«Mexique».. .. .. .. 30 Junio
«Mexique» .. .. 3 Sepb.
«Mexique» .. .. .. 22 Octbr.

Línea de NEW YORK al HAVRE y PLYMOUTH

En esta Agencia se expiden pasajes para esta línea por los lujosos y rápidos trasatlánticos franceses: «Ile de France», «Paris», «France», «Camplain», «Lafayette», «De Grasse», etc.

Para más informes dirigirse a:

ERNEST GAYE

O-Reilly 9. — Apartado 1090. — Teléfono A-1476. — Habana.

LA FAVORITA DE LOS ALTOS CIRCULOS SOCIALES

EMPRESA NAVIERA DE CUBA, S. A.

Apartado No. 2490, Dirección Telegráfica: EMPRENAVE.

Claves en uso: A. B. C., 4a. y 5a. Edición Western Unión. Walkims and Apedix.

SAN PEDRO No. 6.—HABANA.

TELEFONOS: A-6236. Pasajes y Fletes: A-5315. Información General: A-4730, Departamento de Tráfico: A- 6236, Almacén,

A-5634: Segundo Espigón de Pau la; M-3896. Tercer Espigón de Paula.

NOTA.—Las escalas de Por-Au-Price, Aux-Cayes (Haití), San Pedro de Macoris R. D. Aguadilla Mayaguez y Ponce P. R. Kingston, (Jamaica), son eventuales, ésto es, se harán cuando el pasajero o la carga lo amerite.

VAPORES EN SERVICIO: «Presidente Machado», «Baracoa», «Cienfuegos», «Eusebio Coterillo», «Gibara», «Guantánamo», «Habana», «Joaquín Godoy», «Julián Alonso», «La Fe», «Las Villas», «Manzanillo», «Rápido», «Santiago de Cuba» y «Camagüey».

PUERTOS DE ESCALA: COSTA NORTE.—Puerto Tarafa, Nuevitas, Manatí, (Victoria de las Tunas), Puerto Padre, (Chaparra), Gibara, (Holguín), (Velasco Bocas), Vita, Banes Nipe, Mayarí, Antilla, Preston, Sagua de Tánamo (Cayo Mambí). Baracoa, Guantánamo, (Boquerón y El Deseo) y Santiago de Cuba.

COSTA SUR.—Cienfuegos, Casilda, Tunas de Zaza, Santa Cruz del Sur, Manopla, Guayabal, Manzanillo, Campechuela, Media Luna, Niquero, Ensenada de Mora y Santiago de Cuba.

COSTA NORTE DE VUELTA ABAJO.—Bahía Honda, Río Berracos, Puerto Esperanza, Santa Lucía, Mi(nas de Matahambre), Río del Medio, Dimas Arroyo de Mantua y La Fe.

REPUBLICA DE HAITI.—Port-Au-Price, Aux Cayes.

REPUBLICA DOMINICANA.—Santo Domingo, San Pedro de Macoris y Puerto Tarafa.

PUERTO RICO.—San Juan, Aguadilla, Mayaguez y Ponce.

JAMAICA.—Kingston.

Información Católica

VARIOS CULTOS QUE SE ANUNCIAN PARA MAÑANA EN DIVERSAS IGLESIAS

Los Quince Jueves en San Francisco.
En San Francisco, a las cinco de la tarde, exposición, estación, corona Seráfica, ejercicio del Segundo de los Quince Jueves, sermón, bendición y reserva.

En la iglesia del Santo Cristo.
Misas rezadas a las siete y ocho y solemne de requiem por el eterno descanso de María y José Pérez y Rodríguez.
Invitan a estos piadosos sufragios los Padres Agustinos de la Iglesia del Cristo.

Ejercicios del Mes al Sagrado Corazón de Jesús.
En las iglesias de Reina, Jesús, María y José y Marianao, ejercicios del Mes en honor del Corazón de Jesús.

El Jubileo Circular.
En la iglesia del Santo Angel, el Jubileo Circular.
La Misa del Sacramento a las ocho de la mañana.
La reserva a las cinco p. m.

En la iglesia del Carmen.
Día de retiro para la Venerable Orden Tercera del Carmen.
Por la mañana a las siete y media.
Por la tarde a las cinco y media.

A San Judas Tadeo.
En la Parroquia de Bauta en Hoyo Colorado solemnes cultos en honor de San Judas Tadeo.
Por la mañana a las diez y media
Por la tarde a las cinco y cuarto.
Esta iglesia puede visitarse de siete a. m. a ocho p. m.

Muy Ilustre Archicofradía del Santísimo Sacramento de la Iglesia Nuestra Señora de la Caridad.
El próximo domingo día 19 se celebrará la festividad del domingo tercero con el siguiente programa:
A las siete y media a. m. Misa de Comunión general para los Hermanos y demás fieles.
A las ocho y media a. m. Misa solemne de Ministros con sermón, procesión, bendición y reserva del Santísimo Sacramento.
Se ruega la más puntual asistencia con el distintivo de la Corporación, debiendo ocupar su sitio correspondiente en el cuadro que para los cofrades se coloca en la iglesia.
NOTA: Los cultos que celebra esta Archicofradía el tercer Domingo de Minerva en el presente mes se aplicarán por las intenciones del Excmo. y Rvdmo. señor Arzobispo, Lcdo. Manuel Ruiz y Rodríguez, con motivo de celebrarse las Bodas de Plata.—El secretario, Alfredo Gatell. El rector, Dr. Jesús Oliva Viñals. El mayordomo, José Argate.

NECESIDAD DE AYUDA AL ROPERO DE SAN ANTONIO

El domingo 19 de junio harán la Primera Comunión trescientos niños vestidos y calzados por el Ropero de San Antonio de la Iglesia de San Francisco. El viernes 17 y siguientes el mismo Ropero, obsequiará con ropa, zapatos, medias y dulces a unos dos mil niños pobres en varios Centros de Catecismos.

«Todavía nos falta mucho para el gran reparto y esperamos en la generosidad de las almas buenas, a las cuales acudimos en demanda de una caridad».

Los donativos, pueden enviarse al R. P. Serafín Ajuria, Guardián de los Padres Franciscanos de la Habana, Director de este Ropero y Catecismo, que es quien esta súplica hace en favor de esos dos mil niños.

La Dirección es: Padre Serafín Ajuria, Convento de Padres Franciscanos, Aguiar No. 87, Habana.

FUE INDULTADO TOTAL CONDICIONALMENTE UN PENADO CONDENADO POR HOMICIDIO

Por decreto presidencial ha sido indultado, total condicionalmente, el relapso Salvador Leal, perdonándosele el resto que le queda por cumplir de la pena de catorce años, ocho meses y un día de reclusión temporal que le impuso la Audiencia villareña por un delito de homicidio.

UN HERMOSO HOMENAJE DE AFECTO TRIBUTADO AL P. ANTONIO L: IZAGUIRRE

Con el plausible motivo de haber celebrado sus días, el bondadoso Superior de los Padres Paúles de la Iglesia de la Merced y Visitador de los mismos en Cuba y Vice Visitador de las Hijas de la Caridad de Cuba las Hijas de la Caridad, las Damas de la Caridad, las Conferencias de San Vicente de Paúl y las Asociaciones de esta iglesia de la Merced, le tributaron un fervoroso homenaje el cual dió comienzo con Misa de Comunión general en el altar de La Milagrosa, a la cual siguió una brillantísima recepción en la sala de juntas del expresado templo y concluyó con una fiesta íntima en El Colegio La Inmaculada por las Hijas de la Caridad.

La Comunión fué armonizada por la Capilla del expresado Colegio.

La presidió la Visitadora de las Hijas de la Caridad y Superiora del Colegio La Inmaculada.

En la Misa de Comunión y en la recepción se distribuyeron bellísimas estampas de San Antonio de Padua, así como en la solemnísima función que a las nueve de la mañana se dedicó a su Santo Patrón y en la cual ofició de Preste, el Prefecto del templo, R. P. León Barrio y pronunció elocuentísimo panegírico, el Padre Pinazo, C. M.

El maestro Saurí, amenizó el acto con un selecto programa religioso-musical, magistralmente interpretado.

El M. R. P. Antonio López Izaguirre, recibió durante el día de su fiesta onomástica innumerables testimonios del profundo cariño que se le profesa en el seno de la católica sociedad habanera, por los Prelados, Clero y fieles, por su bondadoso corazón y exquisito don de gentes, unidas a una fervorosa piedad, sólida cultura, que hacen su trato amenísimo.

Pero sobre todas estas cualidades brilla su heroica caridad, que en estos días de crisis es la salvación de muchas almas como en épocas recientes lo ha sido de los indigentes españoles.

Reiteramos al Padre Antonio López Izaguirre nuestra felicitación y nuestra gratitud por la caridad, que él y toda su Congregación derraman en estos días de dolor para todo el mundo.

LOS SIETE MARTES A SANTA MARTA EN LA IGLESIA DEL CARMEN

El pasado martes 14 del actual, la Cofradía de Santa Marta ha dado comienzo a la devoción de los Siete Martes en honor a su Santa Patrona en preparación a su fiesta anual del 29 de julio.

En este primer martes, a las 9 de la mañana se celebró solemne Misa en el altar de la Santa, predicando el Padre José María, C. D.

Después de la Misa se practicó el piadoso ejercicio correspondiente al primero de los Siete Martes.

Se concluyó con la procesión de Santa Marta, por las naves del templo.

Se distribuyeron piadosos recordatorios entre los asistentes.

Continuarán estos solemnes ejercicios en los martes sucesivos.

CHEQUES SIN FONDOS

Manuel Casanova Rodríguez, propietario de la fábrica de calzado situada en Habana 185, dió cuenta en la Judicial que le vendió a Isaac Peña, vecino del hotel Las Villas, situado en Bélgica 20 ,distintos modelos los cuales le abonó en dos cheques por la cantidad de 59 pesos, careciendo de fondos, por lo que se estima estafado.

UN HOMENAJE TRIBUTADO A MONSEÑOR M. RUIZ EN EL TEMPLO DE LOS CARMELITAS

La Archicofradía del Niño Jesús de Praga, establecida en la Iglesia de los Padres Carmelitas del Vedado, tributó con su fiesta mensual un homenaje de cariño al Prelado Archidiocesano, con motivo de sus Bodas de Plata episcopales.

Iniciáronse los cultos a las ocho de la mañana con misa de Comunión general armonizada, en la que se acercaron al banquete eucarístico, centenares de asociados, ofreciendo la Comunión por las intenciones del ilustre prelado.

Esta misa fué armonizada con preciosos motetes.

Ofició en la misma el Superior P. Hilarión.

Por la tarde a las cinco y media, después de rezado el Santo Rosario, ejercicio del día etc., fué pronunciada una hermosa plática alusiva al acto, organizándose a continuación la procesión por las naves del templo, con la imagen del Niño Jesús de Praga, a la que seguían centenares de niños portando banderitas y estandartes.

De regreso la procesión al altar se hizo la Consagración al milagroso Niño Jesús de Praga.

Tanto el altar como las andas lucían un precioso adorno floral, confeccionado con todo gusto por el jardín «Areca», obsequio de la distinguida dama Angélica Oliva de Domínguez.

Los cánticos fueron dirigidos por el propio P. Hilarión, quien fué objeto de múltiples felicitaciones por los mismos, a la vez que por la solemnidad de dichos cultos.

LA HORA CATOLICA DE LA C. M. W.

La notable causa que defiende y propaga la Hora Católica alienta a sus confeccionadores para perfeccionarla más y más.

Valiosos elementos participarán en la transmisión del próximo domingo 19. Elementos de alta cultura religiosa, tales como el Rvdo. P. Florencio García, C. M. que disertará sobre «La fe católica del gran de Ampere», prueba fehaciente de como la mucha ciencia aproxima a Dios.

Recordando todavía con fruición su ensayo sobre Copérnico, los radioyentes de la C. M. W. no han de quedar defraudados al escuchar la semblanza que del gran Ampere ha de ofrecer el Rvdo. P. García que ha hecho del estudio de las ciencias exactas, una de las consagraciones de la vida.

Números interesantes han de ser el comentario del Evangelio y la Información Católica Internacional que prepara el Rdo. P. Guillermo Pinazo.

Y como final de la parte doctrinal, su Director el P. Hilario Chaurrondo, transmitirá el primero de los tres ensayos-comentarios a la Encíclica del Papa, titulado «El Nacionalismo». Tema interesante que será audaz pero verídicamente tratado por el P. Chaurrondo.

La parte musical a cargo de las Huerfanitas del Asilo de San Vicente dirigidas por el maestro Julio Guisasola, ha de ser variada, y del agrado de los radio-escuchas. A ello ha de contribuir en gran manera la parte de cooperación que ha ofrecido el maestro Fuentes organista y cantor de la Iglesia del Sagrado Corazón de Reina.

Una gran transmisión la del 19 de junio. Sintonice la Estación C. M. W. a las 2 p. m.

LA DECIMA LECCION DE APOLOGETICA QUE FUE.. DADA POR EL P.S. ANNA

Un resumen de las nueve lecciones anteriores dogmáticas para puntualizar el proceso de.. las lecciones siguientes fué el exordio del P. Sta. Anna.

Dentro del método apologético se estudiaron los dogmas constitutivos de la Iglesia con los argumentos sobre todo de la razón, de la tradición y de las narraciones evangélicas sin salir del citado método se va a aplicar al mismo tema el argumento de la historia. No es posible abarcar ni en muchos días de toda la historia de la Iglesia, ni es menester para el fin pretendido; basta unos cuantos puntos de vista para ver en la historia de la iglesia su constitución y las pruebas ineludibles de su fundación divina y de ser la única verdadera la que tiene por cabeza visible al Pontífice Romano.

El día de hoy, antes de entrar en materia, vamos a permitir algunos fundamentos.

Aquí el P. Sta Anna habla de la aplicabilidad del método histórico al estudio de la Iglesia. Asienta una vez más que la religión es una ciencia y un acontecimiento real, que se puede estudiar, y aún mejor,, que cualquiera otra ciencia o fenómeno. Se detiene en la importancia histórica de los Evangelios, define lo que es la tradición, señala el arte y los monumentos, en especial, como poderosos auxiliares y da cuenta del estado actual de la ciencia y del método histórico en el estudio de la Iglesia.

Al fin de su disertación anuncia el P. Santa Anna que se ha visto precisado de aceptar una invitación para dar conferencias en Cienfuegos y así interrumpe por dos domingos sus lecciones, las cuales se reanudarán el domingo día 3 de julio a la misma hora.

EL DOCTOR NUÑEZ BRITO FUE DECLARADO CESANTE

El Secretario de Sanidad y Beneficencia ha dado por terminados los servicios del doctor Felipe Núñez Brito, el que desde hace cuatro años desempeñaba el cargo de Auxiliar Médico de la Jefatura Local del Ramo en Guanabacoa y encargado del dispensario de Higiene Infantil.

N. GELATS & Co.

Habana BANQUEROS Aguiar 106-108

Vendemos cheques de Viajeros
Pagaderos en todas partes del mundo
y Cartas de Crédito Circulares
en las mejores condiciones.
"SECCION DE CAJA DE AHORROS"

Recibimos Depósitos en esta Sección Pagando el 3 por 100 Anual. Todas estas operaciones pueden efectuarse también por correo.

LA VIA DE LOS QUE SABEN VIAJAR

COMPAGNIE GENERALE TRASATLANTIQUE
Linea Francesa FRENCH LINE
Vapores Correos
PROXIMAS SALIDAS

PARA CORUÑA, GIJON, SANTANDER y SAINT NAZAIRE:
«Mexique» .. .. 11 Julio
«Mexique» .. .. .. 15 Sepb.
«Mexique» . . . . . 3 Novb

PARA GALVESTON Y VERACRUZ:
«Mexique».. .. .. .. 30 Junio
«Mexique» .. .. 3 Sepb.
«Mexique» .. .. .. 22 Octbr.

Línea de NEW YORK al HAVRE y PLYMOUTH

En esta Agencia se expiden pasajes para esta línea por los lujosos y rápidos trasatlánticos franceses: «Ile de France», «Paris», «France», «Camplain», «Lafayette», «De Grasse», etc.

Para más informes dirigirse a:

ERNEST GAYE

O-Reilly 9. — Apartado 1090. — Teléfono A-1476. — Habana.

LA FAVORITA DE LOS ALTOS CIRCULOS SOCIALES

MAS ANUNCIOS CLASIFICADOS DE ULTIMA HORA

ALQUILERES

A-1 Habana

PARA oficina, familia, colegio, profesional. Blanco 40, bajos, inmediata Galiano. Recibidor, sala, comedor, grandes 5 cuartos, baño intercalado, calentador, cocina. Llave, altos. Informan, Telf. M-7217. A1

LEA, QUE LE INTERESA HORROROSA GANGA
En $22.50 cada uno. Se alquilan los lujosos y modernos bajos de Benjumeda 48 y 56, entre Marqués González y Oquendo, a dos cuadras de Belascoaín, acabados de pintar, compuestos de sala, saleta corrida, tres habitaciones, baño intercalado, calentador, cocina, etc. La llave, al doblar, Pasaje Agustín Alvarez número 10. Informes, Edificio «Bacardí», Apartamento 401. Telf. A-7830. Francisco Torres. De 10 a 12 a. m., y de 3½ a 5½ p. m. A1

ESPLENDIDOS ALTOS. Campanario 98 esquina a San Miguel, entrada independiente, zaguán, sala, antesala, comedor, hermosa galería, cinco habitaciones, todas con vista a la calle, hermosos baños, cuartos para criados, con todos sus servicis. pisos de marmol, tres cuartos altos, con todos sus servicios. Agua abundante. Llaves, en los bajos. A-1

SAN RAFAEL 41, entre San Nicolás y Manrique, $25.00, altos, sala, comedor, 2 habitaciones, baño, mucha agua. Llave, bodega. Telf. F-5950. A-1

CAMPANARIO 5. Alquilo un primer piso moderno, recién pintado, sala, saleta, 4 cuartos, baño intercalado, comedor, cocina y cuarto y baño criados. Llaves, en el segundo piso. Informes: F-1205. A-1

SAN JOSE 36, esquina San Nicolás, se alquilan los altos, muy baratos. La llave en el café. Informes: F-1205 A-1

SAN LAZARO 54, altos, alquilo, sala, comedor, 4 habitaciones, baño, cuarto, servicios criados. Llave al fondo. Malecón 12, de 10 a 12, de 2 a 5. Telf. F-5950. A-1

SE ALQUILA segundo piso. Máximo Gómez 156, sala, recibidor, 3 cuartos, baño, comedor al fondo. Telf. A-3073. A1

SE ALQUILAN los altos de la casa Carmen 52, sala, comedor, 4 cuartos, baño, gas y carbón. $32. Telf. A-3073. A1

MALECON 12, ALQUILO bajos, 50 pesos, sala, recibidor, comedor, 4 habitaciones, baño intercalado, cuarto, servicios criados, Llave, en la misma, de 10 a 12, de 2 a 5. Telf. F-5950. A-1

SAN NICOLAS 90. ALQUILO altos, $30.00, sala, comedor, baño, 3 habitaciones. Llave, en la bodega. Telf. F-5950. A-1

SE ALQUILAN los bajos de Escobar 4, compuestos de sala, comedorcito y dos habitaciones, baño intercalado, cocina de gas y calentador, muy fresca. Para verlos, de 12 a 6 de la tarde. Informan, Telf. M-2706. A1

ALQUILO LOS ALTOS de Almendares 20, en el Ensanche de La Habana, con sala, saleta, cuatro cuartos, dos baños, hall, comedor, pantry, cocina, cuarto y baño intercalado, garage y cuarto y baño chofer y dos terrazas. Informes: F-3045. La llave en la bodega de la esquina. A-1

OBRAPIA 65. ALQUILO primer piso alto, sala, saleta, comedor, cuatro habitaciones, baño intercalado, cocina de gas. Precio situación. Informes y llaves, bajos, almacén. Telf. A-3314. A-1

ALQUILO ALTOS Y BAJOS, de San Lázaro 252, sala, recibidor, tres cuartos, baño, comedor, cocina, servicios de criados y un cuarto alto en la azotea. Informes, en la misma, de 2 a 4. Telf. FO-1329. A-1

Más ANUNCIOS CLASIFICADOS de ULTIMA HORA en la Página QUINCE

VOLVERAN AL SERVICIO LOS AVIONES «CLIPPERS»

Hoy comenzarán de nuevo a prestar servicio los aviones «Sikorsky», de 44 pasajeros, en la ruta de Miami a Cuba, Jamaica y Colombia. Saldrán de Miami cada miércoles, llegando a Kingston, Jamaica, el mismo día por la tarde, donde permanecerán durante la noche, llegando a Barranquilla, Colombia, los jueves al mediodía, en cuyo puerto se podrán hacer conexiones directas hacia el Sur, con Bogotá; al este, con Maracaibo, y al oeste, con Cristóbal (zona del Canal de Panamá). Cada viaje se completa en la misma tarde.

Retornarán los «clippers» esa misma tarde a Kingston, Jamaica, haciendo la vuelta a Miami los viernes.

Habrá una serie de cuatro excursiones aéreas a Suramérica, los días 15, 22 y 29 de junio y 6 de julio, con tarifas rebajadas a $181, con permiso para hacer escalas, en los treinta días que concede el «ticket», en cualquiera de los puntos de parada del Caribe, pudiendo retornar los viajeros en cualquiera de los aviones de rutas regulares.

OFICIAL
REPUBLICA DE CUBA
Secretaría de Sanidad y Beneficencia
Comisión Local de Subastas

Hasta las 5.30 p. m. del día 25 del mes de junio 1932, se recibirán en esta Secretaría, local de la Junta Nacional de Sanidad y Beneficencia, proposiciones en Pliegos cerrados para el suministro de efectos de escritorio e impresos a esta Secretaría durante el año fiscal de 1932 a 1933, a cuya hora se abrirán y leerán públicamente.

Esta Comisión facilitará Pliegos y pormenores a todo el que lo solicite, de 9 a 11 a. m.

Habana, 13 de junio de 1932.
ENRIQUE J. GUIRAL,
Secretario de la Comisión Local de Subastas de la Secretaría de Sanidad y Beneficencia.
(Modelo núm. 1)
6332—6d 15

Compañía Trasatlántica Española

SERVICIOS DE PASAJE Y CARGA

LINEA NEW YORK, VIGO, CORUÑA, GIJON, SANTANDER Y BILBAO
Habana . . . . 14 de Junio
Cristobal Colon . . . . 14 de Julio

LINEA NEW YORK, CADIZ Y BARCELONA
Marqués de Comillas . . . . . . 4 de Junio

LINEA A VERACRUZ (48 HORAS DE VIAJE)
Habana . . . . 5 de Junio
Cristobal Colon . . . . 6 de Julio

AGENTES GENERALES:
GARCIA & DIAZ LTDA.
PALACIO DE LA LONJA TELEFONOS M-6911 Y M-6912

CRONICA SOCIAL

EL SEPELIO DE LA SRA. FRANCISCA M. DE ESQUIVEL

Ya reposan en el panteón de la familia del ex representante señor José Esquivel, los restos mortales de su amantísima y anciana madre.

De la casa mortuoria, Manrique 132, entre Salud y Reina, partió el fúnebre cortejo en lujosa carroza automóvil. La precedían tres carros de coronas dedicadas por las altas personalidades del Estado, del Congreso, del Gobierno Provincial, del Distrito Central, de los partidos políticos, de sociedades, familias y amigos, entre los cuales se destacaban los empleados de la Secretaría de Obras Públicas, de donde el señor Esquivel es jefe del Departamento de Limpieza de Calles de la ciudad de la Habana.

Hasta frente al templo de la Salud, fué conducido en hombros el severo ataud en que dormía eternamente la que en vida fué la señora Francisca M. de Esquivel, cubana ejemplar por sus virtudes y patriotismo.

Nutridas representaciones figuraban en el cortejo fúnebre representando al Presidente de la República el comandante Gali Menéndez; al Dr. Carlos Miguel de Céspedes, secretario de Instrucción Pública, el representante Gustavo Parodi; el secretario de Obras Públicas, señor Narciso Onetti; el alcalde jefe del Distrito, capitán José Izquierdo Juliá; los ingenieros Beato y Castellanos; capitanes de Policía, numerosos miembros del Ejército y empleados numerosísimos; amigos y periodistas.

El doctor Pedro González Veranes, amigo del señor José Esquivel, despidió el duelo con sentidas manifestaciones de condolencia.

DIARIO DE LA MARINA expresa por medio de estas líneas su más expresivo pésame al señor José Esquivel y a sus hermanos Julián, Horacio, Cristina y Escolástica, así como al resto de los atribulados deudos.

Alberto Coffigni.

SUCESOS DE POLICIA

QUEMADURAS

En el centro de socorro de Luyanó fué asistido de quemaduras de carácter grave diseminadas por el cuerpo Fidelina Serrano González, de seis años de edad y vecina de Municipio 30, que se produjo casualmente en su domicilio al volcársele encima un jarro con agua hirviente.

TRATARON DE ROBAR

Cuatro individuos, que sostuvieron fuego con la policía, intentaron realizar un robo en la lechería situada en Herrera 54, propiedad de Cipriano Huerta. Al darse cuenta los desconocidos que habían sido descubiertos por el vigilante 1827, se dieron a la fuga en un auto que al efecto tenían estacionado próximo a dicho comercio, contestando al fuego que le hizo el agente de la autoridad.

SE PRIVO DE LA VIDA

Por encontrarse enferma, ayer se privó de la vida ahorcándose en los servicios de su domicilio, la anciana Cristina Acosta Rodríguez, viuda, de 80 años de edad y vecina de Rodríguez, letra A, en la barriada de Jesús del Monte. Pendiendo de la soga fué encontrada por su hija Agustina Núñez Acosta, vecina de Rodríguez y 10 de Octubre que de mañana acudió a su domicilio para inquirir cómo había amanecido. La hija descolgó a su mamá que aun tenía vida, pero momentos después, y sin poder articular palabra alguna, dejó de existir. El cadáver le fué entregado, con la obligación de presentarlo en el Necrocomio, para la práctica de la autopsia correspondiente.

ROBARON DIEZ PESOS

Marta Cortés de Mal, vecina de la calle B número 49, en el reparto Lawton, dió cuenta a la policía, que de su domicilio le habían robado la suma de diez pesos que guardaba en un escaparte. Los ladrones penetraron en su domicilio violentando una de las ventanas que dan al patio, sin que la perjudicada tenga sospechas de nadie.

AMENAZAS DE MUERTE

Andrés Piedra Valladares, zapatero y vecino de Parque 13 y medio, dió cuenta a la policía que trabaja por su oficio en Chaple y 10 de Octubre, siendo diariamente amenazado de muerte por un individuo, al negarse a entregarle unos zapatos que no fueron por éste llevados a componer. Teme el denunciante que dicho individuo cumpla sus amenazas.

SINTONICE LA ESTACION CMW
El DIARIO Hablado
Se trasmite todos los días
A las 7.30 a. m., 1 p. m. y 6 p. m.

OFICIAL
REPUBLICA DE CUBA
Secretaría de Sanidad y Beneficencia
Comisión Local de Subastas

Hasta las 4.30 del día 25 del mes de junio 1932, se recibiraán en esta Secretaría, local de la Junta Nacional de Sanidad y Beneficencia, proposiciones en Pliegos cerrados para el suministro de efectos de ferretería a esta Secretaría durante el año fiscal de 1932 a 1933, a cuya hora se abrirán y leerán públicamente.

Esta Comisión facilitará Pliegos y pormenores a todo el que lo solicite, de 9 a 11 a. m.

Habana, 13 de junio de 1932.
ENRIQUE J. GUIRAL,
Secretario de la Comisión Local de Subastas de la Secretaría de Sanidad y Beneficencia.
(Modelo núm. 1)
6335—6d 15

OFICIAL
REPUBLICA DE CUBA
Secretaría de Sanidad y Beneficencia
Comisión Local de Subastas

Hasta las 5 p. m. del día 25 del mes de junio 1932, se recibirán en esta Secretaría, local de la Junta Nacional de Sanidad y Beneficencia, proposiciones en Pliegos cerrados para el suministro de material rodante a esta Secretaría durante el año fiscal de 1932 a 1933, a cuya hora se abrirán y leerán públicamente.

Esta Comisión facilitará Pliegos y pormenores a todo el que lo solicite, de 9 a 11 a. m.

Habana, 13 de junio de 1932.
ENRIQUE J. GUIRAL,
Secretario de la Comisión Local de Subastas de la Secretaría de Sanidad y Beneficencia.
(Modelo núm. 1)
6334—6d 15

FARMACIA DROGUERIA DE "JOHNSON"
DE TURNO LOS LUNES
Obispo Nº 30 TELEFONO-A-2129

LA MAYOR
35 EDIFICIOS 700 EMPLEADOS
SARRÁ
DROGUERIA
A-3641 A-8026
ABIERTA TODOS LOS DIAS
TODA LA NOCHE LOS MARTES

Farmacias de Turno

MIERCOLES

HABANA

Jovellar entre M y N U-6655 U-2220
P. Varela No. 86 .. .. U-3755
E. Palma y Trocadero .. M-5052
Villegas No. 33 .. .. .. M-4030
Gral. Silverio S. Figueras 33 .. .. .. M-5190 A-7818
B. Masó No. 48 .. .. .. U-6813
A. de la Independencia y Menocal U-6808
Zenea y Oquendo U-6924
Zenea No. 91 .. .. .. M-4160
San José y Gervasio: U-6969 U-3030
Ave. de la República y General Aranguren .. M-4486
Habana 187 Esq. Paula .. M-4604
Gral. Carrillo 172 .. .. U-7077
R. M. de Labra 51 .. .. M-3993
I. Agramonte 36½ M-4598
R. del Brasil y Mercaderes A-6433
M. Gómez 246 .. .. M-5086
Castillo y Sta. Rosa .. M-4655
Tenerife y Carmen M-5181
Vicente Ruiz Luzuriaga número 24 .. .. M-5193
Amistad y San José .. A-6668

VEDADO

Calle 12 y 15 .. .. .. F-3339
Calzada 84 entre A y B F-6271
Calle 23 y G F-6119
Calle 17 esq. a 20 .. .. F-6282
Calle 9 esquina a I F-6161

VIBORA

10 de Oct. 695 .. I-7678 I-7559
S. Francisco y Buenaventura I-7207 I-7518
10 de Oct. y Vista Alegre I-1234 I-7100

J. DEL MONTE Y S. SUAREZ

Rodríguez y Dolores .. I-7613
10 de Oct. 383 .. .. I-7468
S. Suárez No. 10 .. .. I-7332
J. Delgado y Lacret .. I-7755
Serafines y Flores M-4845
Santa Teresa y Flores ..

LUYANO

Justicia esq. Pérez X-3997
S. Ana y Guasabacoa .. I-7739
J. Alonso e Infanzón .. X-2371

CERRO

Sarabia y Borrero A-3879
Palatino y Atocha I-7718
V. Hermosa 14 esquina a la Rosa I-2333 I-7486
Calzada del Cerro 859 ..

NOTA. — Este grupo estará de turno también los domingos y duelos y fiestas nacionales: Enero 24. Febrero 24. Marzo 6. Abril 17. Mayo 29. Julio 10. Agosto 21. Octubre 2 y 13. Noviembre 13. Diciembre 7 y 25.

M.E.C.D. 2016

Kid Chocolate pelea esta noche con Roger Bernard

DESDE EL BULL PEN

—Henry Johnson en rebeldía.
—No quiere ir a Boston.
—El Rajá Honrsby insiste.

Por GALI

Sigue provocando «funestas consecuencias» el último cambio realizado entre Yankees y Red Sox, mediante el cual Danny McFayden se convirtió en hurler de los primeros y Henry Johnson e Ivy Andrews pasaron al segundo team. Primero surgió la protesta unánime de los clubs de la Liga Americana, los cuales aseguraban que en esa operación se había regalado el pennant a la troupe de la ciudad de New York, y ahora se ha hecho público que uno de los players cambiados se ha negado a reportar a su nuevo club.

Hablamos de Henry Johnson, el pitcher Yankee, quien considerando que Joe McCarthy ha cometido una injusticia con él se ha retirado del base ball, para establecerse en Bradenton, Fla., donde tiene su hogar.

Johnson no ha podido resistir el destierro que se le señaló cuando fué enviado a Boston. Hacia seis años que estaba trabajando con la troupe de New York y tenía verdadero interés en pitchear en una serie mundial. Johnson considera que éste es el año de los Yankees, y no ha podido conformarse con el destino que la suerte le deparó.

Antes de pitchear para las Medias Rojas de Boston, cayendo por tanto en la obscuridad, Johnson ha preferido marchar hacia Bradenton, en la Florida, donde asegura que ha de permanecer definitivamente. Su intención es provocar una revocación del cambio realizado, a fin de que McCarthy tenga que admitirle nuevamente en el team.

De acuerdo con las reglas de base ball, Johnson tiene que conformarse con su suerte y reportar al team de Boston, pero se asegura que mantendrá su rebeldoía hasta que le envien a otro team.

Algunos comentaristas hablaban el otro dia de un posible cambio entre A's y Red Sox mediante el cual Henry fuese al equipo de Connie Mack.

Periodistas de Chicago están recomendando al Rajá que se retire definitivamente del base ball, olvidando su deseo de ocupar diariamente uno de los puestos del outfield. «Honrsby está sumamente lento para jugar todos los días,—dicen» y es un crimen que se mantenga en el line up. Es hora ya que el Rajá se dé cuenta de que sus días como jugador han pasado y se limite a dirigir desde los sidelines».

Honrsby, por su parte, continúa empeñado en volver al line up y sigue practicando todas las mañanas en un afán de recuperar una forma aceptable para desempeñar el rigt field regular.

Hace tiempo anunciamos desde estas columnas que Gabby Street, manager de los Cardenales, estaba amenazado de perder su puesto, sustituido por Ray Blades, si no lograma mejorar de posición en la Liga Nacional. Sam Breadon y Branch Rickey son enemigos de los teams perdedores, y parecen dispuestos al cambio de dirección si los Cardenales no alcanzan el primer lugar antes del 4 de Julio.

Esto, como es natural, parece muy dificil por este momento y todo parece indicar que lejos de levantarse el equipo de Sportman's Park irá a caer en la segunda división. Los cambios de Grimes, Haley, Wilson, Rhem, Delker y Roettger han perjudicado bastante al club y nadie le tiene ya el respeto de antes a la novena.

Esto quiere decir, en otras palabras, que hasta los Phillies de Burt Shotton parecen listos para derrotarles con facilidad, y si esto sucede, lo que no tendría nada de particular el team perderá infinidad de puntos que provocarán un cambio de dirección.

Breadon y Rickey han colocado un team mediocre en las manos de Street este año, y es evidente que no puede aspirar aun tercerchampionship. Pero, ambos son ambiciosos, y no aceptan puestos de la segunda división.

Aunque todo el mundo admite que sus enormes progresos se deben a la hábil dirección del veterano second baseman Oscar Melillo, que le ha enseñado a cubrir debidamente la intermedia en las jugadas de doble play, Jim Levey, short stop de los Browns, se ha convertido en un orgulloso de primera y parece convencido de que el mejor infielder de la novena, sin exceptuar a Melillo, ni a Burns.

Los fanáticos de San Luís, poco dados a los jugadores de esta clase, están colocando a Levey en el «sport» y a pesar de su arto porcentage al bate, lo están echando a un lado.

Que el humo se le ha ido a la cabeza a Levey quedó demostrado hace dias en un desafía celebrado en Chicago, con el equipo de los White Sox. En este encuentro, los Browns llegaron al noveno inning con el score empatado, y tuvieron la suerte de que el primer bateador en turno alcanzó la inicial por un error. La jugada indicada en esos momentos era el sacrifice y así lo hizo saber el manager Killefer a Lewey, que era el bateador en turno, pero Jimmty creyó que su alto porcentaje al bat le permitía buscar fortuna con el hit and run, y bateó duro con el resultado de que el rally se malograse al cristalizar un doble play.

Después de esto Kililifer regañó duramente a Levey, y le hizo ver el error que había cometido. El muchacho no contestó al «speach», pero más tarde explotó cuando Melillo le quiso dar unos consejos y le contestó con todas sus letras que «no se metiera en asuntos que no le importaban...»

Un comportamiento como iste, practicado con regularidad, puede provocar la caída de Levey del Big Show.

El DIARIO Hablado
Se trasmite todos los días

LA HABILIDAD DE MC CARTHY EN LA DEFENSA DEL NOVENO INNING DIO UN TRIUNFO A LOS YANKEES 7 A 6

Corredores en primera y tercera base se quedaron esperando el hit que hacía falta para empatar el juego. Myatt bateó un palomón a Sewell y Kamm se quedó con el bate al hombro

(Por BILL SLOCUM, de la «Universal Service»)

CLEVELAND, junio 14 US. La estrategia tuvo que salir a relucir esta tarde y favoreció a los Yankees; mientras se veian «colgando de las soga» en el noveno inning. Al fin la habilidad decidió que el triunfo correpondiera a Danny Mac Fayden después que el lanzador de los es pejuelos había sido castigado con bastante libertad por los Indians de Peckin paugh y que algunos compañeros de Daniel habían hecho lo po sible por lanzar el juego del lado de los locales.

Pero al fin se salvó el juego y los Yankees finalizaron al frente; 7 por 6; mientras corredores en primera y tercera esperaban el hit que nunca llegó.

Si no cree usted que esos Indios mueren con los Mocasinos puestos; podiamos decirle que Joe Mc Karty tuvo que utilizar tres pitchers para vencerlos en el noveno inning.

El acto final comenzó con Mac Fayden, que había sido bateado severamente en los primeros innings, teniendo un score de 7 por 5 a su favor. Sacó a Burnett, el primer batea dor, en un fly fácil a Chapman y aquí comenzaron los fusileros, a entrar en funciones.

Averill pegó un doble, Vosmik un single y Morgan repitió la jugada, con lo cual el score cambio a 7-6 y corredores en primera y tercera. Un hit largo hubiera arruinado la tarde y la comida a Mc Carthy.

A Mac Fayden le dijeron que se fuera de por aquellos contornos y Ed Wells salió a pitchear a Myatt, un zurdo cuyo triple de ayer casi le cuesta al señor el juego. Myatt dió un palomón a Sewell y entonces se repitió la orden de partida para Wells a fin de permitir que un pitcher derecho le lanzara a Kamm, que se para en el plate por el lado de la tercera base. Walter Brown probó y lanzó tres bolas.

Tomó su paso, envió dos strikes que cantó el umpire y el tercero lo pifió Willie.

Fué uno de los juegos más raros en un particular. Los Yankees batearon libremente en todos los innings y lo mismo hicieron los Indians Mac Fayden tal vez hubiera podido pitchear todo el game, de no haber sido por el pobre trabajo de sus compañeros, que ayudaron a los Indians a llevar al scorer tres carreras sucias mientras los Yankees tuvieron que anotar las suyas con su propio esfuerzo.

Bill Dickey bateó su décimo home run en el segundo acto con un corredor en base y Ruth tuvo un día perfecto al bate con un triple, dos singles y dos bases en cinco excursiones al plate. La carrera del triunfo fué un robo de home por Chapman en el séptimo, como parte de un triple robo con Lazzeri y Lary.

NEW YORK

	V.	C.	H.	O.	A.	E.
Combs, cf.	5	0	1	0	0	0
J. Sewell, 3b.	5	1	1	1	2	0
Ruth, rf.	4	1	3	1	0	0
Gehrig, 1b.	5	0	1	6	1	1
Chapman, lf	4	3	2	2	0	0
Dickey, c.	5	2	2	5	0	0
Lazzeri, 2b.	4	0	2	5	6	1
Lary, ss.	4	0	1	6	4	1
Mac Fayden, p.	4	0	0	1	2	0
Wells, p.	0	0	0	0	0	0
Brown, p.	0	0	0	0	0	0
Totales	40	7	13	27	15	3

CLEVELAND

	V.	C.	H.	O.	A.	E.
Porter, rf.	5	0	1	0	0	0
Burnett, ss.	5	1	1	6	3	2
Averill, cf.	5	2	4	4	0	0
Vosmik, lf.	5	0	1	4	0	0
Morgan, 1b.	5	1	2	8	0	0
Myatt, p.	5	1	2	1	0	0
Kamm, 3b.	4	0	1	1	0	0
Cissell, 2b.	4	1	1	3	3	0
C. Brown, p.	4	0	1	0	3	0
Totales	42	6	14	27	9	2

Anotación por entradas:

New York	020 111 200— 7
Cleveland	011 002 101— 6

Sumario:

Empujadores: Dickey 2; Lary 3. Gehrig; Averill; Myatt; Brown y Morgan.— Two base hits: Myatt, Lary, Morgan, Brown, Lazzeri, Averill.— Three base hit: Ruth.—Home runs: Dickey, Averill.— Sacrifice hit: Mac Fayden.— Bases robadas: Combs; Chapman; Lazzeri; Lary.— Double plays: Cissell a Burnett a Morgan; J. Sewell a Lazzeri a Gehrig; Burnett (sin asistencia).—Quedados en bases: New York 11, Cleveland 9.— Hits: Mac Fayden 14 en 8 1-3; Wells 0 en 1-3; W. Brown 0 en 1-3.— Bases por bolas: MacFayden 1; C. Brown 4.—Struck out: Mac Fayden 1; W. Brown 1.—Dead ball: C. Brown a Lary.— Pitcher ganador: Mac Fayden.— Tiempo: 2:20.—Umpires: Owen, McGowan y Hildebrand.

LIGA INTERNACIONAL

Buffalo, 3; Baltimore, 8.

Los otros juegos se suspendieron por lluvia.

LA PELEA DE ESTA NOCHE

KID CHOCOLATE VS ROGER BERNARD

FILADELFIA, junio 14. (US.) Eligio Sardiñas, mejor conocido como Kid Chocolate, llegó esta noche a esta ciudad, en automovil, acompañado de su trainer Moe Fleischer y de su masagista Charley Cabrera.

El Kid peleará mañana por la noche con Roger Bernard en el star bout. Teatro de la pelea será el parque de besaball del Filadelfia de la Liga Nacional.

El Kid dice que pesa 132 libras y que se siente en su mejor forma. El lunes se batirá con Johnny Barr, en Pittsburgh, durante diez rounds.

El Kid agregó que su manager Luis Felipe Gutiérrez llegará por la mañana.

Bernard fué uno de los boxers especificados por la National Boxing Association como legítimo contendiente a la corona junior light weight que posee Chocolate. La pelea de mañana, sin embargo, no será por el título, pues Bernard subirá al ring haciendo más de 130 libras.

ASOCIACION AMERICANA

Milwaukee 4, Toledo 3.
Kansas City 4, Columbus 6.

Fué enorme el concurso de saletas en Habana-Madrid

Un enorme prólogo, que ganan Constante y José Mary, que dejan en 27 a Salvador y Echanique. Más enorme el estelar que se empató en la trágica. Lo ganaron Sarmiento y Mir.

ESTELAR PARA HOY: EMILIO-EPIFANO VS. VALLEJO-LABAT

Nos sobran «salaos» para tirar por las ventanas y tenemos saletas para hacer pan con timba de gente. Gente en las canchas, gente en las alturas, gente en los tendidos. Y muy graciosa y elegante gente en los palcos donde mientras se pasean con ritmo musulmán o muslín los floreados abanicos, sonríen las bocas de clavel.

Estos señores y señoras serán todo lo saletas que nosotros y ustedes querámos; pero no hay duda que son gentes que no creen en los malos agüeros. Pero que sí creen en paragüeros sonoros, porque la verdad, de cuando en vez los chicos se azoran y bailando el baile de San Vito reparten los paraguazos a granel. Días de salación que padecemos todos los fenómenos que andamos metidos de cráneo en estas an danzas de pelotazo y tente tieso. Pues no ha muchos días que el cronista escribió una crónica, crónica que no supo lo que decía al día siguiente. Y es que con este calor anarquista que hace tenemos la sustancia gris como el caldo gallego, que si tiene mucha sustancia no tiene nada de gris.

Y en estas sonó la preclara voz de «ya está el café» y salieron peloteando el prólogo, los blancos, Salvador y Echanique, y los azules Constante y José Mary, que en plena sustancia de caldo de gran peloteo, nos jugaron un partido verdaderamente multiforme. Con sobresalto contínuo en los empates en 1, 2, 4, 5, 6, 7, 9, 11, 12, 14, 15, 16; 17; 19 y 20. Luego dos tandas más; de la misma enjundia y el mismo calibre; la de los azules, que cobra la ovación, y la de los blancos que llegan a los panicosos de 27. Boletos a $1.80. Boletos de la primera quinielа, de José Mary a $4.20, y la de José Mary y Guillermo a $26.00. Y en chupando de los trece y trece saletas, entramos encantados en las discrepancias que pudieran advenir en la disputa del gran estelar que disputaban, los blancos, Sarmiento y Mir, y los azules, Iturrino y Gayarre. Y los cuatro para desmentir lo del mal agüero del martes, salieron vomitando plomo «derretío», que dice Menéndez cuando se siente académico, jugando un partido extraplomo y extraestelar, furibundo. Con empates de ciclón en 1, 2, 24, 27 y la trágica. Fué un volcán. Lo ganaron los blancos. Una hora de pelota formidable. Boletos a $3.40. Boletos de la segunda quiniela, de Epifanio a $3.00 y la de Epifanio y de Vallejo a $26.00.

Y en volviendo a cobrar de los trece y trece muy salao; pero sabrosones, concurrimos tan campechanamente al peloteo de la hora final de este ya gran martes; que disputaban los blancos, Guillermo y Montes mayor, y los azules, Ali y Buendia. Y como Ali estuvo hecho un maestro y Buendía peloteó un horror de muy bien, pues cosiendo despacito y cantando bajito, acabaron con los mangos, y con los mangueros blancos, que siempre por detrás y para atrás. Los dos bastante mal. Boletos a $1.40.

Hoy, miércoles elegante.

Don FERNANDO.

SPORTS **DIARIO DE LA MARINA** SPORTS

AÑO CIEN — LA HABANA, MIERCOLES, 15 DE JUNIO DE 1932 — PAGINA TRECE

RICHARDS VENDIDO AL MINNEAPOLIS THOMPSON Y CALDWELL ENVIADOS A JELSEY CITY Y HARTFORD BAJO OPCION

BROOKLYN, junio 14 (US).—Paúl Richards ha sido vendido definitivamente al Minneapolis; Bruce Caldwell enviado bajo opción al Hartford y Fresco Thompson también ha ido bajo opción al Jersey City; los Dodgers; a fin de ponerse dentro del límite de 23 jugadores.

Richards ha tenido que ser definitivamente vendido; por habérsele enviado bajo opción tres veces mientras Cadwell y Thopmson serán llamados tan pronto se les necesite.

Cadwell fué adquirido hace unas semanas; cuando el problema de la primera base lucía difícil para el Brooklyn. Thopmson llegó a los Dodgers procedente del Filadelfii el año pasado; pero ha sido un fracaso.

LOS GIGANTES SIGUEN ASPIRANDO AL PRIMER LUGAR Y ESPERAN CON ANSIEDAD LA SERIE CON LOS CUBS

(Por GARRY SCHUMACHER, de la «Universal Service»)

N. YORK, junio 14, (US.)—Ansiosos ahora, y ambiciosos, cuando apenas hace un par de semanas se mostraban indiferentes y desinteresados, los Gigantes tienen su vista puesta en el encuentro de mañana con los Cubs de Chicago. El double header de hoy fué suspendido por lluvia.

No satisfechos con aspirar a un puesto en la primera división y si apuntando directamente al primer lugar de la Liga, los Gigantes miran la batalla con los Cubs como la oportunidad para hacerse justicia, para probar que el pennant está dentro del alcance de sus habilidades y fuerzas.

Claro que un avance inmediato sobre el primer puesto, ahora en posesión de los Cubs, es imposible. Los Cubs sólo estarán aquí cuatro días.

Sin embargo, una serie victoriosa podría hacer frente a las demandas de la inmediata situación. Sin embargo, se debe hacer notar que los Gigantes constituyen el team más fuerte y que tal acometida les podría hacer pasar las barreras de los averages. Que derroten a los Cubs en esta serie y estarán seguros de obtener el primer lugar durante su estancia actual en su «home».

En su único encuentro de este año, los Cubs ganaron con gran facilidad, pero fué a principios de mayo, cuando los Gigantes estaban en pésimas condiciones, cuando su desinterés e indiferencia los tenía convertidos en «papa suave» para cualquier contrario.

Los Cubs encontrarán ahora un team distinto y necesitarán de toda su potencia en el pitching para salir bien de la acometida de los Gigantes.

Si no fuera tan excitante, sería risible. ¿Un team que no llega al promedio de 500, aspirando al primer lugar? En todos sus largos años de vida, la Liga Nacional, notable por sus luchas reñidas y bravas, ha visto cosa parecida. Y hasta es posible que pueda haber otro cambio notabilísimo en los dos meses próximos; es posible que cinco o seis teams lleguen luchando nariz con nariz al mes de septiembre.

Bill Terry espera seguir combinando sus cuatro pitchers empleados hasta hoy para comenzar los juegos. Walker, Fitzsimmons, Mooney y Hubbell lanzarán en este orden. Entre todos han logrado cinco triunfos consecutivos, todos en juegos completos.

Tratemos de Algo

Estamos solamente a un mes de distancia de la fecha señalada en el schedule oficial para la celebración de las regatas de remos en Varadero y no veo que se agite el entusiasmo en parte alguna. ¿Qué ocurre? ¿Es que nos sentimos «cilindrados», aplastados bajo las negras y pesadas ruedas del pesimismo?

En Matanzas hube de hablar con destacadas personalidades deportivas hace mucho tiempo, dos semanas cuando más, y todas estuvieron acordes en la imperiosa necesidad de levantar en la hermosa ciudad yumurina el decaído entusiasmo, que sólo es a sostener el «Tennis de la Playa», sociedad de distinguidas damas matanceras que hicieron de manera gentil los honores de la casa a los yachtsmen habaneros al celebrarse en aquellas aguas el Campeonato de Star Class de Cuba.

Aquí no tenemos canoas—me dijeron—pero sí un elemento joven y animoso, capaz de realizar cualquiera empresa deportiva. Con un poco que la prensa aliente a nuestros muchachos se obrará el milagro. Si algún club de la Habana, de los que se encuentran bien provistos de material de boga, se dispusiera a facilitarnos un shell de cuatro remos, se lo habríamos de agradecer, pues la tripulación yumurina surgiría como por ensalmo para presentarse en la línea de fuego en las próximas regatas de Varadero. Esto fué lo tratado ampliamente ante Manolo Jarquín en el portal de su lindo chalet de la playa. Después he dado algunos «toques» que parecen haberse perdido en el vacío.

Del Náutico Varadero me encuentro en espera de noticias que seguramente me ha de enviar de un momento a otro el entusiasta entre los entusiastas doctor Alejandro Neyra. Sólo sé que en la Playa Azul existe gran animación veraniega y que Portell Vilá, al igual de años anteriores, llenará su cometido de coach preparando a los rowers vaderistas para la próxima contienda.

De la capital asistirán a Varadero dos tripulaciones; del Habana Yacht Club y Vedado Tennis Club. Son imprescindibles estos crews en la regata, este año más que nunca, de lo contrario fracasaría la copa Cuba. Cienfuegos bien puede hacer un esfuerzo para enviar su representación, ya que posee gente veterana que sabe «jalar» por los palos, contando además con varios shells y un magnífico coach criollo.

Caibarién, la Ciudad Blanca, predio de Manolo Jiménez Lanier, posee un Yacht Club cuyos socios sienten muy en lo hondo el amor a su bandera deportiva, la que han paseado, si no triunfante, al menos con gran sportsmanship en aguas de la propia Caibarién, de Revienta Cordeles y de Varadero, hazañas que pudieran repetirse el 17 del entrante julio en la Playa Azul. Todo está en disponerse.

Nada digo del Náutico de Santiago de Cuba por encontrarse muy distante del lugar donde se ha de desenvolver la competencia por el trofeo nacional de remos y ello ocasiona grandes gastos. Dos veces han venido los remeros orientales a competir en aguas capitalinas y en ambas ocasiones dejaron bien plantado el pabellón de la hermosa tierra de Facundito Bacardí. Yo bien quisiera que se determinaran nuevamente enviando una tripulación a Varadero, pero no dejo de comprender que la empresa resultaría costosa y que los tiempos que corremos no son de bolsa abierta.

Luis Parga me decía ayer que estaba dispuesto a traer a la Habana a Ignacio Ara y a José Gironés, que nadie más que él conoce que son los dos mejores atractivos para la afición habanera, pero que necesita un «soporte» y que éste bien pudiera encontrarse en la Comisión de Boxeo que posee fondos suficientes para ello.

Si el boxeo enflaquece, quien primero siente la depauperación es el organismo que lo rige. Y si llegara a desaparecer totalmente, entonces estaría de más la Comisión y algunos padres de familia dejarían de ganarse honradamente la vida prestando sus servicios en el mencionado organismo. Pero todavía quedan unos doce o catorce mil dólares en tesorería y tardarían en gastarse, de acuerdo con el presupuesto que tiene de gastos la Comisión, unos dos años.

Pero el caso no es ese, el de pensar que los fondos de la Comisión duren tanto o más tiempo si no se allegan otros. En lo que hay que pensar es en que ese dinero puede servir de estímulo a cantidades mayores siempre y cuando su inversión sea provechosa. Y sobre todo, que la Comisión de Boxeo se ha creado para sostener y hacer progresar el deporte a ella encomendado, no para otros fines por benéficos que resulten. Someto, pues, a la ilustre consideración del doctor Tomás Felipe Camacho, presidente de la Comisión, y a sus no menos ilustrados compañeros de organismo, la idea de que se convierta en empresa, o en la forma que estime más conveniente para ser la palanca de Aquiles que mueva el espectáculo elevando el entusiasmo. No digo que se haga, pero sí que se estudie esta proposición que pudiera resultar provechosa para todos.

GUILLERMO PI.

Resultado de los juegos de ayer

LIGA NACIONAL

San Luis-Brooklyn (lluvia).
Pittsburgh-New York (lluvia).
Chicago-Boston (frío).
Filadelfia 6; Cincinnati 5.
Cincinnati 5; Filadelfia 2.

LIGA AMERICANA

New York 7; Cleveland 6.
Filadelfia 10; Detroit 5.
Boston 5; Chicago 4.
San Luis 17; Washington 3.

ESTADO DE LOS CLUBS

	Chi.	Bos	Pitts	Brool	Card	N. Y.	Fila	Cinci	Gan	Ave
Chic.	x	3	6	4	7	1	3	7	31	585
Bost	2	x	1	10	3	8	6	0	30	556
Pitts.	4	0	x	3	9	0	2	6	24	500
Broo.	4	5	2	x	2	7	5	2	27	491
S. L.	4	3	4	1	x	1	3	9	25	490
N. Y.	0	3	1	3	3	x	8	6	24	490
Fila.	1	6	4	6	0	6	x	4	27	466
Cin.	7	4	6	1	2	2	4	x	25	433
Pdos.	22	24	24	28	26	25	31	34	x	

	Yank	Was	Fila	Det	Cley	S. L.	Chi.	Bos	Gan	Ave
N. Y.	x	6	8	5	7	2	1	9	38	704
Was.	7	x	7	2	1	1	5	9	32	571
Fila.	6	5	x	5	4	2	1	9	32	571
Det.	1	0	3	x	7	7	9	1	28	528
Cle.	1	0	4	5	x	9	9	2	30	526
S. L.	0	7	0	4	4	x	6	7	28	519
Ch.	0	2	0	4	4	4	x	5	19	358
Bos.	1	4	2	0	0	1	3	x	11	208
Pdos.	16	24	24	25	27	26	34	42	x	

JUEGOS SEÑALADOS PARA HOY

LIGA NACIONAL

San Luis en Filadelfia.
Chicago en New York.
Cincinnati en Brooklyn.
Pittsburgh en Boston.

LIGA AMERICAN

Filadelfia en San Luis.
Washington en Detroit.
Boston en Cleveland
New York en Chicago.

LOS RECLUTAS DE LOS DODGERS HAN TRABAJADO BIEN

Y a eso se debe que el team se encuentre en la primera división todavía

Por MAX KASE

BROOKLYN, junio 14, (US.)—Un ejército no es mejor que sus reservas; y con igual lógica podemos afirmar que un team de base ball no vale más que sus sustitutos.

Buscando la razón por el avance de los Dodgers a la primera división, encontramos la respuesta en el trabajo de los reservistas.

Cuando Glenn Wright se vió obligado a salir del juego con una mano lesionada, Slade salió a jugar el short y se portó de tal manera que el regreso de Wright al line up resultaba problemático. Solamente el hecho de que Slade sufrió de un «charley horse» permitió al capitán de los Dodgers volver al juego.

Mickey Finn fué llevado a la tercera, para ocupar el puesto del lesionado Joe Stripp, uno de los mejores antesalistas de la temporada. El trabajo de Finn en la última esquina, posición nueva para él, fué de tal calibre, que ha seguido en tercera, a pesar de que Stripp está ya en condiciones de pelea. En lugar de volver a tercera, Stripp ha sido pasado a primera, para ocupar el puesto de George Kelly, débil al bat.

Cuando Johnny Frederick se lesionó la pierna, Danny Taylor, un desecho del Chicago Cubs, fué llamado para ocupar el puesto de Johnny. Y el muchacho respondió de manera agradable. Todo lo cual obliga a Max Carey a dar un paso al frente y saludar.

Habana-Madrid

PROGRAMA OFICIAL

A las 8 y 45.

Primer partido a 30 tantos.

Salvador y Azpeitia blancos contra Pastrana y José Mary azules

A sacar ambos del cuadro 14 y medio.

Primera quiniela a 6 tantos.

White Salvador; Blue Cubota; Red Zamora; Green José Mary; Yellow Pastrana; Lavender Ozquila.

Segundo partido a 30 tantos.

Emilio y Epifanio blancos contra Vallejo y Labat menor azules.

A sacar blancos del cuadro 14 y azules del 14 y medio.

Segunda quiniela a 6 tantos.

A sacar del cuadro 14.

White Vallejo; Blue Emilio; Red Mina; Green Ugalde; Yellow Labat menor; Lavender, Epifanio.

Tercer partido a 30 tantos.

Guillermo y Zamora blancos contra Ozquila y Cubota azules.

A sacar ambos del cuadro 14 y medio.

LOS JONRONEROS

Ayer se dieron once jonrones en los seis juegos celebrados:

Lorbardi, Reds	1
Klein, Phillies	1
Dickey, Yankees	1
Delker, Phillies	1
Averill, Cleveland	1
West, Senadores	1
Fothergill, White Sox	1
Schulte, Browns	1
Foxx, Athletics	2

LOS LEADERS

Liga Americana

Foxx, Phila	23
Ruth, New York	21
Simmons, Phila	14
Gehrig, New York	13
Cochrane, Phila	12
Averill, Cleveland	11
Dickey, New York	10
Manush, Washington	9
Gehringer, Detroit	8
Jolley, Boston	3

Liga Nacional

Klein, Filadelfia	16
Ott, New York	12
Collins, St. Louis	12
Terry, New York	11
Wilson, Brooklyn	11
Schulmerich, Boston	8
Hurst, Filadelfia	8
Lee, Filadelfia	7
Wright, Brooklyn	6
Frederick, Brooklyn	6
Totales por Liga:	
American League	262
National League	216
Totales	472

M.E.C.D. 2016

Cliff Heathcote dejado en libertad por el Club Cincinnati

SIGUEN EN RACHA LOS ATLETICOS EN LA L. AMERICANA

Derrotaron a los Tigres con anotación de 10 a 5 y Foxx bateó dos homers

NAVIN FIELD, junio 14. (US).—Los Athletics del Filadelfia continuaron su camino hacia el tope de la Liga Americana esta tarde, derrotando a los Tigres, 10 por 5.

Jimmy Foxx, el inicialista con vista de águila de los Athletics, bateó sus home runs números 24 y 25, uno de ellos en el quinto y otro en el séptimo.

Los Tigres y Athletics comenzaron dándose ceros hasta el quinto cuando Vic Sorrell se debilitó y los A's batearon seis hits y anotaron cinco carreras. En el séptimo los visitantes anotaron otras cuatro carreras por medio de cuatro hits a Sewell a Hogsett.

Rube Walberg permitió a los Tigres 10 hits, mientras los A's bateaban 13 a Sorrell, Sewell y Hogsett.

Foxx aumentó su total de home runs a 25 y subió su batting average a 377.

Los Athletics tienen que ganar aun muchos juegos antes de alcanzar a los Yankees, pero están confiados en que este viaje por el Oeste los colocará detrás de los leaders y en disposición de vencerlos al llegar la lucha final.

PHILADELPHIA

	V.	C.	H.	O.	A.	E.
Bishop, 2b	6	1	1	2	5	0
Cramer, rf	5	1	2	2	0	0
Cochrane, c	4	1	1	5	0	0
Simmons, lf	5	1	1	2	0	0
Foxx, 1b	4	2	2	9	1	0
Haas, cf	4	1	2	4	0	0
McNair, ss	4	1	2	2	3	1
Dykes, 3b	4	2	1	1	4	0
Walberg, p	4	0	1	0	3	0
Totales	40	10	13	27	16	1

DETROIT

	V.	C.	H.	O.	A.	E.
Davis, 1b	5	0	2	8	0	1
Rogell, ss	5	0	0	1	6	0
Stone, lf	4	0	0	2	0	0
Gehringer, 2b	4	2	2	5	1	0
Walker, cf	4	1	3	5	0	0
Lawrence, rf	4	0	0	1	0	0
Schuble, 3b	4	0	1	0	1	1
Hayworth, c	4	1	1	5	1	0
Sorrell, p	0	0	0	0	2	0
Rhiel (1)	0	1	0	0	0	0
Sewell, p	0	0	0	0	0	0
Hogsett, p	1	0	1	0	4	0
Desautels (2)	1	0	0	0	0	0
Totales	36	5	10	27	15	2

(1) bateó por Sorrell en el 5o.
(2) bateó por Hogsett en el 9o.

Filadelfia	000	050	401	—10
Detroit	000	021	110	— 5

Empujadores: Cramer, 2; Cochrane, Foxx, 3; Davis, 2: Walker, Dykes, Walberg, Rogell. Two base hits, MsNair, Walker, 2; Haas, Walberg, Cramer, Davis, Gehringer, 2; Dykes. Sacrifice hit, Walberg. Home runs, Foxx, 2. Quedados en bases, Detroit, 6; Filadelfia, 11. Double play, Bishop a McNair a Foxx. Hits, Sorrell 8 en 5 innings, Sewell 4 en 1 inning, Hogsett 1 en 3 innings. Bases por bolas, Sorrell, 3; Walberg, 2; Sewell, 1; Hogsett 2. Struck outs, Walberg 3, Sorrell 3, Sewell 1. Dead balls, Sorrell a McNair. Pitcher ganador, Walberg. Pitcher perdedor, Sorrell. Tiempo, 2:02. Umpires, Van Graflan y Nallin.

LOS BROWNS BATEARON 24 HITS A 3 PITCHERS Y VENCIERON POR 17 A 3

ST. LOUIS, junio 14. (US).—Bateándole a Weaver, Marberry y Ragland 24 hits, los Browns del St. Louis acabaron con el Washington, hoy, derrotándolo 17 por 3. Schulte y Storti batearon home runs.

George Blaeholder pitcheó todo el match por los Browns y dejó a los Senadores en siete hits.

Los Browns han ganado siete de sus últimos ocho juegos.

		C.	H.	E.
Washington	200 000 100—	3	7	1
St. Louis	104 300 63x—	17	24	0

Baterías: Weaver, Marberry, Ragland y Spencer. Blaeholder y Ferell, Bengough.

CURACION RADICAL Y RÁPIDA

SANTAL MIDY

de los Flujos Recientes ó Persistentes

Exigir la Firma: Midy

PARIS, 8, rue Vivienne, 8 y en todas las Farmacias

Balompié

Por FERNANDO DE GALARZA

«UNAS CUANTAS» BUENAS ENSEÑANZAS, QUE CON SUMO GUSTO Y ESPERANDO SURTAN SU EFECTO, BRINDAMOS A LOS FANATICOS Y A LOS JUGADORES

La crónica que a continuación publicamos, copiada del Mundo Deportivo de Barcelona, y firmada por Alfonso de Fleury encierra una tan extensa serie de enseñanzas y advertencias para fanáticos y jugadores que les recomendamos la corten, la guarden en el bolsillo y cuando se anuncie algún match de esos que hemos dado en llamar de la «máxima emoción», la lean antes y después del partido, que primero servirá de un gran estimulante y después de un gran sedante para la tranquilidad de nervios y espíritu.

«Durante el partido Betis-Español hubo de todo: carreras de obstáculos, saltos de altura y de longitud, saltos mortales, saltos con pértiga, haciendo servir de pértiga al primer jugador que venía a mano, jiu-jitsu, catch as catch can, lucha greco-romana, boxeo a la inglesa, savatte a la francesa, tortas a la sevillana y mastichs a la catalana.

Por haber, hubo hasta fútbol. Un poco de fútbol bueno y limpio y un mucho de fútbol malo y sucio.

Mientras en el campo la lucha era casi feroz, de la tribuna surgían estridentes y pavorosos gritos de guerra: ¡Ras! ¡Ras! ¡Ras!

Pasamos hora y media con los pelos de punta y la carne de gallina. Y es que hay que ver el genio que tiene cierta gente.

El genio, es decir, el carácter de los hombres, donde se conoce mejor es en la mesa y en el juego.

Hay personas que visten muy bien, hablan quedo y amaneradamente, y parecen en todo muy finas y bien educadas, hasta que les pone usted un plato de sopa delante o se juega usted con ellos una peseta.

La sopa se la zampan haciendo un ruido como una radio de once lámparas buscando estaciones americanas y por una peseta se sacan la americana, hablan fuerte y usan de los más grotescos ademanes.

Yo creía que el Betis era un club casi romántico y el Español una sociedad aristocrática, un poco venida a menos a causa de las circunstancias, pero conservadora de sus más bellos modales.

No he visto comer ni a los del Betis ni a los del Español, y no tengo inconveniente ninguno en admitir a ciegas que comen la sopa sin hacer ruido.

Pero el domingo por la tarde les vi jugar y, francamente, algunos de sus jugadores tienen muy mal carácter.

Algunos, no todos, sólo algunos.

No citaré ni a los unos ni a los otros, porque no puedo mencionar a los buenos sin poner en evidencia a los malos.

Criticar a aquellos jugadores del Español y del Betis, que jugaron duro y sucio y que, en ciertos momentos, dejaron de jugar para pegarse o zancadillearse, sería injusto, si, a sus nombres, no se añadieran todos los de aquellos que en todos los demás clubs del mundo entero, juegan duro y juegan sucio.

En efecto, nuestra crítica no va ni contra zutano, ni contra mengano, sino, sea quien fuere el que lo practique, contra el juego sucio, contra el juego bárbaro, contra la falta de corrección, contra la ausencia absoluta de deportidad.

Así, sin citar personalidades, se puede hablar con más claridad e independencia y se evita, además, la comisión de alguna injusticia porque no es siempre culpable el jugador que ha cometido la falta más espectacular, sino el que, sin que se diera cuenta ni el público ni el árbitro, ha hecho todo lo que se puede hacer para desesperar a un santo.

Es deplorable el espectáculo del jugador que se revuelve airado contra un adversario, liándose a puñetazos con él, pero, a veces, un puñetazo es sólo la irreprimible, la incontenible contestación a una serie de pataditas soslayadas, a la zancadilla alevosamente repetida.

No siempre es él expulsado del campo, no siempre es él que paga la multa, a veces el más culpable.

A veces, éste es sencillamente el que ha agotado la paciencia, el que ha perdido el equilibrio de sus nervios a fuerza de sucias caricias, sensibles, pero invisibles del jugador de enfrente, de aquel que pone cara de primera comunión, cuando recibe una bofetada en recompensa de su trabajo subterráneo.

Es verdad que el fútbol es ya de por sí un deporte algo rudo, robusto, fuerte, duro. Pero todo esto significa, solamente rapidez, decisión, empuje, valentía, nunca, ni en ningún caso, animosidad, mala intención, alevosa suciedad.

El reglamento permite ampliamente lo primero y castiga severamente lo segundo.

El juego, sucio, no es, pues, debido ni a las características del juego, ni a deficiencias reglamentarias.

El juego sucio es sola y exclusivamente debido a dos causas:

Al mal instinto natural de ciertos jugadores o a la falta absoluta de comprensión del espíritu deportivo.

Hay, pues, casos de falta de humanidad y casos de falta de cultura. Hay también casos dobles en los que, a la bestialidad innata, se une una supina ignorancia.

Ser fuerte, robusto y valiente no tiene nada que ver con ser bruto.

Al contrario: por lo general, los más brutos suelen ser únicamente unos despreciables ventajistas. Son de los que dan y raramente reciben. Tienen la mentalidad que Molière atribuía a los espadones de la Edad Media. Practican el arte de saber agredir con el menor riesgo posible.

Además, fútbol significa algo más que correr, saltar, dar patadas al balón y a todo bicho viviente que se ponga por delante.

Eso no es jugar a fútbol, es sencillamente hacer el indio.

El fútbol es un deporte y las reglas del deporte son todas dictadas por la caballerosidad.

Pegarse, por ejemplo, es un acto de barbarie, boxear es un deporte.

El boxeo es el más agresivo de los deportes, pero es el de la deportividad más elocuente. El boxeo exige que los rivales sean del mismo peso, los guantes iguales, en el ring, no hay ventajas a favor ni en contra, y así, y todo, se sortean los rincones; el boxeo exige de los combatientes que se estrechen la mano antes de empezar el combate y después de terminarse. Siempre es emocionante el gesto del vencedor corriendo a ofrecer su mano al vencido, pero es más noble todavía el gesto del vencido, con el rostro tumefacto, lleno el cuerpo de golpes y heridas al felicitar cordialmente, «sans rancune», al vencedor.

En boxeo, cuando un adversario cae, debe respetársele, precisa aguardar a que esté nuevamente en posición de defenderse para renovar la lucha. En lo más ardoroso del combate, el solo grito de «breack» debe bastar para separar a los contendientes. No se da donde se puede, sino dentro los límites que en la superficie del cuerpo se dan como legales. Esto es deporte. A los que no boxean, así no se les pita «faut», se les descalifica y pierden la pelea. Los que no saben pelearse así, pueden reñir en la calle, como los golfos, como los chulos, pero en un ring de combate, no. No son aptos, se les descalifica.

Pues el fútbol tiene también su reglamento y la ética del mismo es tan completa, tan perfecta y tan noble, como la del boxeo.

Y el fútbol tiene también jugadores admirables, rápidos, ágiles, hábiles, inteligentes, fuertes y limpios, con un corazón muy grande, jugadores que saben ganar y que saben perder.

Es indigno e intolerable que esos jugadores estén cada domingo a la merced del patadón, del bruto o del ignorante.

Cuando el accidente, por grave que sea, se produce inevitable, sin mala intención por parte de nadie es la penosa contribución del deporte a la hombría, a la virilidad y no nos queda más remedio que compadecer y auxiliar a la víctima y perdonar generosamente al autor involuntario, pero, a los profesionales del hachazo a mansalva, todo lo que se haga para expulsarlos de nuestros campos de juego será poco.

Ya sé yo que todo el público sensato, que todos los verdaderos deportistas, y hoy, hasta los «gargolas» y los «malditos» estarán de acuerdo conmigo y unirán sus voces, omnipotentes, al mío, insignificantes, para pedir de los máximos poderes futbolísticos la extirpación, condena y muerte del juego sucio.

¡Pero aquí te quiero ver, escopeta!

Temo que otra vez vuestras diatribas se dirijan injustamente a la eterna víctima: al referée.

El árbitro en este caso, es como el reglamento. Es una de las dos únicas cosas que ya están bien.

El reglamento no permite ninguna suciedad. Para hacer cumplir el reglamento, está el árbitro. Por esta razón el reglamento concede al árbitro la MAXIMA AUTORIDAD.

Pero el árbitro, pese a su conocimiento perfecto del reglamento y a la autoridad teórica que el reglamento le concede, es muy poca cosa para poder imponerse a 22 jugadores que durante hora y media tratan de faltar y no, de cumplir, el reglamento; para imponerse a veinte mil espectadores que hay que retener con alambradas para que no se lo coman vivo; para imponerse a 20.000 espectadores que hay que retener con alambradas para que no se lo coman vivo, para imponerse a ciertos señores directivos que les reniegan «in aeternum», cuando sus equipos no saben perder y para imponer la razón a ciertos federativos que, influenciados también por el ambiente de una atmósfera viciada, en lugar de apoyarles pretenden revisarles.

Queridos espectadores: si os gusta y queréis ver jugar limpio, empezad por exigir la expulsión de vuestro seno de aquellos indígenas, que los hay, que cuando se comete un faut contra uno de los suyos, llaman a voces al más chulo de sus favoritos y empiezan a recomendarle que «reparta estopa», que rompa cabezas y piernas, etc., etc.

Aprended a ser exigentes, con los vuestros más que con los de fuera. Si sólo os indignan las zancadillas de los adversarios y las de vuestros ídolos os hacen gracia, el juego duro perdurará porque no para que riáis a gusto los forasteros se dejarán atropellar.

Si protestáis enérgicamente lo malo, sea quien fuere el autor, la autoridad del árbitro respaldada por vuestra autoridad, impondrá el juego limpio, porque entonces seréis veinte mil uno contra dos o tres, que más tampoco son, los que en cada bando juegan sucio.

Este coro de veinte mil uno, pidiendo justicia, hará también vibrar la trompa de Eustaquio de los dirigentes federativos y así, en lugar de perder el tiempo pretendiendo revistar a los árbitros, lo dedicarían a secundarlos, descalificando sin piedad y para siempre, a los «leñadores», con lo que se conseguiría que el fútbol pareciera criket que es a parecerse todos los deportes, porque «criket» es, para los ingleses, el emblema máximo de la corrección, equidad y nobleza.

Grandes masas de todos los campos: Hace ya 20 años que chilláis imperturbablemente contra todos los referées habidos y ya véis el resultado:

Vosotros sólo conseguís que os enjaulen. En el terreno de juego el espectáculo es cada día más deplorable, y los árbitros, según vosotros, son cada día peores.

¿Y si probáramos en lo que falta de temporada de chillar más que nunca, pero a favor del referée?

Fo creo que el experimento valdría la pena».

FEDERACION DE FUTBOL DE LA HABANA

Tarde, terminó ayer la sesión semanal del Comité Directivo de la Habana, y por estar pendientes de sus decisiones los fanáticos, sobre los incidentes ocurridos el domingo, adelantamos, en extracto, los principales acuerdos adoptados, que mañana detallaremos.

Acordó el Comité dirigir una comunicación al club afiliado Iberia F. C., declarando persona no grata para la Federación al señor Arana, que figuraba como delegado en el Comité Directivo.

Enviar escrito al director de «El País» y copia de dicho escrito a los demás diarios, declarando ser falsa la información que se publicó en dicho diario referente a intervención, después del match Juventud-Iberia, del presidente de la Federación, que actuaba de Delegado Deportivo.

Con arreglo a la tabla de castigos, fué descalificado por 15 días el jugador Gonzalo, del Iberia F. C.

Y respecto a una comunicación enviada por el Colegio de Arbitros a la Federación, se acordó pedir al Colegio los nombres de las personas que entraron en la caseta de los árbitros, en el Campo Polar, para que si la Federación tiene autoridad sobre ellas, acordar lo que proceda.

Todos los acuerdos se adoptaron por unanimidad, faltando únicamente la representación del Iberia F. C.

DIVIDEN HONORES PHILLIES Y LOS ROJOS DEL CINCI

Los de la Ciudad Reina se vieron burlados en el 9o. del 1er. juego, perdiendo

FILADELFIA, junio 14. (US).—Un single de Hal Lee al centro en el noveno inning, con dos outs, metió a Hurst con la carrera del triunfo en el primer juego de un double header con los Reds del Cincinnati. El segundo juego lo ganó el Cinci. Los scores fueron 6 por 5 y 5 por 2.

En el segundo, los Reds le dieron 16 hits a Jumbo Jim Elliott y Harold Elliot, mientras Johnny Ogden dejaba a los Phillies en siete.

Los Reds aseguraron el juego cuando expulsaron a Jumbo Jim del box en el primer acto anotándole cuatro carreras.

Un homer de Delker con Whitney en bases dió al Fila sus dos carreras.

CINCINNATI

	V.	C.	H.	O.	A.	E.
Grantham, 2b	4	1	1	3	4	0
Gilbert, 3b	4	0	0	0	2	0
Hendrick, 1b	5	1	1	10	1	0
Herman, rf	5	1	3	1	0	1
Lombardi, c	4	1	2	3	0	0
Roettger, lf	3	0	0	1	0	0
Dauthit, cf	3	0	1	3	0	0
Durocher, ss	3	1	0	5	4	1
Carroll, p	3	0	0	0	0	0
Totales	34	5	8	26	11	2

FILADELFIA

	V.	C.	H.	O.	A.	E.
G. Davis, cf	5	1	3	5	0	0
Bartell, ss	5	2	2	0	3	0
Klein, rf	5	1	1	3	1	0
Hurst, 1b	5	1	2	9	2	0
Whitney, 3b	5	0	2	0	0	1
Lee, lf	5	0	3	3	0	1
Delken, 2b	3	0	0	3	3	0
McCurdy, c	2	0	0	1	0	0

HEROES EN LOS JUEGOS DE AYER

Jimmy Foxx, de los Athletics, bateó sus home runs números 24 y 25 de la temporada, al derrotar los A's al Detroit, 10 por 5.

Bill Dickey, de los Yankees, bateó su tercer homer en dos días contra el Cleveland.

Hal Lee, del Fila, su single metió la carrera del triunfo en el primer juego de un double header.

CLIFF HEATHCOTE FUE DEJADO EN LIBERTAD POR LOS DEL «CINCI»

FILADELFIA, junio 14. (US).—Cliff Heathcote, outfielder de los Reds, fué dejado en libertad incondicional hoy. El release de Heathcote deja en 23 players el total de los que tiene el Cincinnati en sus filas actualmente.

	V.	C.	H.	O.	A.	E.
Hansen, p.	2	0	1	1	4	0
Mallon, (1)	1	0	0	0	0	0
Dudley, p.	0	0	0	0	0	0
V. Davis, c.	1	0	0	1	0	0
Rhem, p.	0	0	0	0	0	0
Todd, (2)	1	0	0	0	0	0
Friberg, 2b.	0	0	0	1	0	0
Bressler, (3)	1	1	1	0	0	0
Totales	41	6	15	27	13	2

Cincinnati	010 001 021—	5
Filadelfia	000 000 303—	6

Home runs: Lombardi, Klein.
Two base hits: G. Davis, Hurst, Grantham.
Sacrifice hits: Roettger, Carroll.
Carreras producidas por los bateadores: Lombardi 2, Klein 3, Hurst 2, Lee 1.
Struck outs Carroll 2, Hansen 1, Dudley 0, Rhem 3.
Observaciones: (1) bateó por Mc Curdhy en el 7o.
(2) bateó por Delker en el 8o.
(3) bateó por Rhem en el 9o.
Con dos outs la carrera decisiva.
Segundo juego:

		C.	H.	E.
Cincinnati	400 000 001—	5	16	0
Filadelfia	020 000 000—	2	7	0

Baterías: Ogden y Manion. J. Elliott, H. Elliott y V. Davis.

EN ESTA SEMANA O TAL VEZ LA PROXIMA A MAS TARDAR, NUEVOS EJEMPLARES IRAN A LA "TIRA"

Carideo, Ima Highone, Early American, Listerine, Night Tears y otros más están ya listos para salir a la pista de «Oriental Park». Sigue la investigación del «chivirico»

Prosigue su curso normal la investigación iniciada desde el domingo por la alta judicatura del Club Hípico de Cuba con objeto de depurar responsabilidades en hechos lesivos a la buena marcha del sport y de cuyo proceso está pendiente la atención de numerosos componentes de la farándula turfista, así como miles de adeptos del fascinante sport de Oriental Park, cuyos intereses quiere salvaguardar la institución hípica criolla

Los stewards del Club Hípico de Cuba pronto darán a conocer sus fallos, y estos habrán de ser severos para los que resulten culpables de graves faltas cometidas, tras el proceso probatorio que ahora se cursa, para librar al turf veraniego de malsanas y perjudiciales influencias.

MOVIDAS PRACTICAS MATINALES

Merced al buen tiempo reinante por el predio del noble pur sang y territorios comarcanos casi la totalidad de los doscientos cuarenta y cinco ejemplares alojados en el hipódromo son lanzados diariamente a movidas prácticas matinales que a muchos mantiene dentro de la forma necesaria para hacer airoso papel y a otros que han gozado regular receso desde el mitin invernal los prepara para su reaparición en un futuro próximo

Cerca de cien ejemplares actualmente alojados en Oriental Park no han sido aún enviados a la tira por sus dueños que aguardan tenerlos en completo entrenamiento para propiciar sus probabilidades de cobro en un próximo futuro.

Entre los buenos que pueden ya salir a la cancha con perspectiva de conquistar plata y honores figuran Carideo, Ima Highone, Royal Charmer Officer, Gilden Arch, Conscience, Tamerlane, Early American, Listerine, y Fred Dubner.

Otro buen ejemplar, que cuenta con grandes simpatías entre los asiduos a Oriental Park, ya listo, para poder entrar en la faena de su debut veraniego es la cariblanca Night Tears, consistente hija de Moloch-Night Shadow.

BUENOS PROGRAMAS A LA VISTA

Los técnicos del Club Hípico de Cuba se afanan en la confección de dos excelentes programas turfistas para deleite de las muchedumbres de fanáticos que en las funciones de sábado y domingo próximos habrán de comparecer ávidos de experimentar las sensaciones exclusivas del fascinante sport de los nobles pur sang.

A base de cuatro eventos para sprinters y tres para los ejemplares habituados a los tramos de la travesía ha sido confeccionado el libro de condiciones para el sábado próximo, con chance para pur sang de todas edades en mayoría e inicio de las hostilidades sabatinas con justa a cuatro y medio furlongs para juveniles «maidens» o en nuestro idioma que aún no han ganado una carrera

Cinco para ser discutidas a cinco y medio y seis furlongs y dos a más de la milla componen el buen programa dominical próximo, con dos handicaps que en los episodios sexto y séptimo, habrán de discutirse respectivamente a seis furlongs y milla y 50 yardas por escogidos grupos de ambas divisiones.

SERAN ATRACTIVAS JUSTAS

Muchos ejemplares que han venido brindando la emoción a la clientela del mitin hípico veraniego en su primera etapa gozarán ahora de merecido descanso, llenándose su temporal ausencia con los que ya preparados para competir tras cuidadoso proceso de training, cuyo debut ansían los fanáticos, de S. M. el pur sang.

MILAGROS DEPORTIVOS

El ojo más amoratado que ha tenido Jack Dempsey en su vida fué producto de un golpe recibido en un match de base ball celebrado en Colorado, preparándose para una de sus peleas. Estaba catcheando y un foul tip le dió en el ojo.

Polly Moran, de Syracuse, apareció en 20 peleas amateurs y ganó 19 de ellas por knock out.

Gene Venzke, la esperanza americana para las Olimpíadas, asegura que adquirió la velocidad que hoy posee corriendo 1,700 millas en un año.

ROGELIO OLIVER VENCIO POR FOUL A JUAN ALOS, ANOCHE EN BARCELONA

BARCELONA, junio 14. (US.)—El middle weight cubano Rogelio Oliver, obtuvo la victoria esta noche sobre Juan Alos, ex campeón español middle weight, en el tercer round de una pelea a diez.

Alos pegó de foul al cubano en el tercero y el referee detuvo la pelea dándole el triunfo a Oliver.

JUGANDO SIN ERRORES EN ONCE INNINGS LOS WHITE PERDIERON: 4X5

CHICAGO, junio 14. (US).—A pesar de que el Boston derrotó hoy al Chicago, 5 por 4, los White Sox se apuntaron una victoria moral jugando sin cometer errores durante 11 innings.

Los Sox hicieron un desesperado esfuerzo por empatar en el onceno, cuando el manager Fonseca se metió en el line up, con las bases llenas, para batear de emergencias. Dió un machucón a Pickering, completando el tercer out.

Boston anotó la carrera del triunfo por doble de Van Camp, sacrifice de Watwood y fly de Manush.

Bob Weiland comenzó en el box del Boston, pero tuvo que buscar refugio bajo la ducha, huyéndole a un barrage de hits de los Sox en el séptimo. Kline terminó. Los Sox batearon nueve hits a los dos pitchers del Boston.

Lyons pitcheó por los Sox permitiendo 14 hits.

		C.	H.	E.
Boston	010 111 000 01—	5	14	3
Chicago	101 001 100 00—	4	9	0

Baterías: Weiland, Kline y Tate. Lyons y Berry.

LOS CINCO PRIMEROS BATEADORES EN LAS DOS GRANDES LIGAS

LIGA NACIONAL

	J.	V.	C.	H.	Ave.
P. Waner, Pitts.	48	200	40	78	.399
Lombardi, Cin.	38	138	20	52	.377
Hurst, Fila.	58	228	45	84	.368
Hafey, Cinci.	37	142	24	51	.359
Ott, N. Y.	49	188	40	64	.352

LIGA AMERICANA

	J.	V.	C.	H.	Ave.
Foxx, Fila	56	212	60	80	.377
Walker, Det.	42	147	22	52	.354
Dickey, N. Y.	51	203	38	71	.350
Combs, N. Y.	39	184	43	64	.348
Lazzeri, N. Y.	48	170	26	56	.329

DEPORTIVO CUBA, VENCE AL F. C. AMISTAD POR 1 GOAL A 0

El próximo pasado domingo, en los terrenos de Boada, tuvo lugar el partido concertado entre los equipos que encabezan estas líneas, venciendo los equipiers del Cuba por la mínima anotación.

TELEFONOS, PEPE ANTONIO, LA SALLE Y CATOLICOS DISCUTIRAN EN UNA SERIE EXTRA EL TORNEO JUVENIL DE BASKET

Terminaron empatados en la zona de la Habana. El vencedor irá a los finales. El campeonato de hand ball del Atlético. Esta noche nuevos games femeninos en el «Deportivo Asturias»

CONFERENCIA EN EL RIVERSIDE YACHT CLUB

(Por M. F. DE LA REGUERA)

Ha terminado el schedule del Campeonato juvenil de la zona de la Habana. El resultado final nos dice que será necesario la celebración de una serie extra para conocer al definitivo campeón de la ciudad. Teléfonos, Católicos de Guanabacoa, Pepe Antonio y Colegio La Salle lograron un interesante empate con trece juegos ganados y dos perdidos cada team. Los muchachos de la Juventud Atlética Viboreña hicieron un brillantísimo papel terminando con 12 ganados y tres perdidos. El game celebrado el pasado sábado prácticamente eliminó a la representación viboreña de la contienda. También Huguet, Cubaneleco, Deportivo de Luyanó, Ferreteros y Asturias lucharon hasta los últimos momentos. Los juegos pendientes, que nada iban a decir en cuanto al estado de los clubs, han sido cancelados y otros se han concedido a los que se mantienen en el primer lugar por la vía de forfeited.

En tres noches se liquidará la interesante lucha de la Habana, pasándose inmediatamente a los finales del torneo. En otro lugar de estas páginas encontrará el lector interesantes noticias en relación con la serie extra que comenzará mañana jueves en el Club Deportivo Asturias.

GUINES Y MATANZAS

Un doble juego se efectuó en el floor del Club Atlético Militar de Versalles el sábado anterior. En el primer choque los muchachos de la Escuela Presbiteriana de Güines se apuntaron un triunfo fácil con altísimo score; en el segundo juego fueron los locales los victoriosos y por este motivo los finales de la zona del interior se encuentran empatados. El próximo sábado se jugará en Güines otro doble juego y si es necesario el decisivo, éste se llevará a cabo en el Deportivo Asturias. Esto nos permite asegurar que, de permitirlo el tiempo, la semana próxima quedará terminado uno de los Campeonatos juveniles que más público ha logrado congregar.

EN EL RIVERSIDE YACHT CLUB

Para fines de este mes se anuncian interesantes conferencias en el magnífico Riverside Yacht Club, Círculo de la Vida. Las pronunciará el distinguido profesional doctor Pompilio Romaguera, director técnico de la Institución. Serán ilustradas con bellísimas exhibiciones cinematográficas cuya propiedad ha sido adquirida por la dirección del Club. El tema versará sobre la campaña antituberculosa que en Cuba se realiza por distintas instituciones.

El programa y la fecha exacta los brindaremos en su oportunidad.

EL HAND BALL EN EL ATLETICO

Un triunfo resonante, de esos que hacen época, hay que apuntarle al doctor Armando Menocal, organizador del Campeonato interno de hand ball que se lleva a cabo en el Atlético de Cuba. El programa inaugural fué presenciado por una concurrencia en extremo numerosa. Bellas damitas asistieron y el magnífico palacete de los Tigres presentó un aspecto radiante. En el partido de apertura, correspondiente a la segunda categoría, San Martín y Zafra fueron derrotados por Lamas y García. A segunda hora Orozco y López resultaron victoriosos sobre Robau y Pumariega, pese a los esfuerzos de este último player. El clou de la noche lo constituyó el partido de la primera categoría entre Sevilla-Pereira vs Metzger-Rojos. Fué un duelo cerrado que mantuvo a la concurrencia vivamente interesada. Pereira y Metzger fueron las figuras destacadas y los puntos fuertes del game.

LA FIESTA DEL LUYANO

Muy pocos días faltan para la gran fiesta deportiva social que se celebrará en el Luyanó F. C. Tres partidos de basket ball de altura por la posesión de otros tantos trofeos valiosísimos que se exhiben en la vidriera de la casa «Esquerro» Viboreños y Luyanó, dos equipos juveniles de puntería, lucharán en el primer turno; Pepe Antonio y Ferroviario, femeninos, a segunda hora, y para finalizar Fortuna y Círculo Dental, los mejores conjuntos basketbolísticos del momento. Las graderías se están levantando y para la fecha del 18 se podrá acomodar un buen contingente de fanáticos.

BASKET FEMENINO HOY

Reanuda sus actividades en la noche de hoy el Campeonato femenino de basket ball organizado brillantemente por dos queridos compañeros. Estos juegos se celebrarán en el floor del Club Deportivo Asturias y con arreglo al siguiente programa: Asturias vs Pepe Antonio en el primer turno y Ferroviario y Liceo de Bejucal a segunda hora. Dos juguitos en extremo interesantes por lo muy equilibrado de las fuerzas.

NADA DEL BASE BALL AMATEUR

No podemos informar gratas nuevas al lector sobre el base ball amateur. No se tienen noticias que permitan garantizar la reanudación de actividades. Será necesario esperar uno o varios días más.

REAPERTURA DE LA Y. M. C. A.

Está acordada por el Consejo de Directores de la Y. M. C. A. la reapertura de la decana entidad deportiva que recientemente suspendió sus actividades. El nuevo plan será extraordinariamente económico y simplemente se contrae a ofrecer sus gimnasios y piscinas sin extender sus actividades a las competencias interclubs.

Medicación de gran éxito en el tratamiento de la Grippe, Tos, Catarros, Bronquitis, Tuberculosis pulmonar, Laringitis y todos los desórdenes del aparato respiratorio: Dosis: 4 cucharadas al día para adultos. Niños: cucharaditas según la edad. De venta en todas las farmacias de la Isla.

LABORATORIO: DEL DR. BOSQUE. TEJADILLO 36.

M.E.C.D. 2016

ANUNCIOS CLASIFICADOS DE ULTIMA HORA

ALQUILERES

GERVASIO 7, ALQUILO altos, sala, saleta, comedor, cuatro cuartos, baño intercalado, cocina, cuartos y servicios criados. F-3469. A-1

ALQUILO, Campanario entre Malecón y San Lázaro, sala, comedor, dos cuartos, baño completo, cielo raso, entrada, patio, tres ventanas calle. Informan, M-1681, en los altos. 29 A1

ALMENDARES 33, ENTRE Bruzón y Desagüe. Se alquila un bonito altos, compuesto de sala, tres habitaciones, baño completo intercalado, cocina de carbón y calentador. Precio reducido. A-1

SE ALQUILA. COMPOSTELA 34, bajos, y Empedrado, compuesta de sala, comedor, tres cuartos grandes y servicios, $28.00. La llave, en la bodega. A-1

A-2 Vedado y Príncipe

SE ALQUILAN LOS MODERNOS altos de la calle M. número 50, entre Línea y 17. Sala, cuatro habitaciones, comedor, pantry y demás servicios. Precio: $50.00. A-2

A-4 Marianao y sus Repartos

REPARTO Nicanor del Campo. 13 y 15, alquilo planta baja, muy amplia y moderna. Llave en altos. Informes, teléfono A-2747. A4

A-7 Sto. Suárez y Mendoza

SE ALQUILA el primer piso de Zapotes y San Benigno, frente al parque Santo Suárez, tiene 3 cuartos, sala, saleta, comedor, baño completo, cuarto y servicio criados, precio, $22. La llave en la botica. Telf. M-4665. A7

B-1 Casas-Apartamentos

APARTAMENTOS, precios del día, lugar inmejorable, casa amplia, cómoda, tenemos a 15 habitaciones de 66, Prado y Neptuno, altos Partagás, también alquilamos la cocina. B1

B-2 Naves y Locales

PARA ESTABLECIMIENTO HORROROSA GANGA

En $100 se alquilan los bajos de Monte esquina a Aguila, gran salón para establecimiento, en el mejor sitio de la Habana. Las llaves, en el mismo. Informes, Francisco Torres, Edificio «Bacardí», apartamento 401. De 10 a 12 a. m., y de 3½ a 5½ p. m. Telf. A-7830. B2

B-4 Habitaciones

$4
ZULUETA
Número 32
Frente al Instituto
GRANDES HABITACIONES

DESDE
$8
SOBERBIAS VENTILADAS HABITACIONES
EDIFICIO CARREÑO
MARINA 2.
M-2096
U-4662

Más ANUNCIOS CLASIFICADOS de ULTIMA HORA en la Página DOCE

ALQUILERES

O'Reilly No. 51
CASA NUEVA
Se alquilan magníficas habitaciones, frescas, claras y ventiladas, agua caliente a todas horas, abundancia de baños modernos, teléfono, buen servicio, moralidad y economía. B-4

SE SOLICITAN

S-1 Criadas y Criados

SE SOLICITA una criada, blanca, joven, que sepa trabajar y con buenas referencias, para trabajar de 8 a 12 de la mañana. Sueldo, 8 pesos. Cuba 34, segundo piso. S1

S-2 Cocineras y Cocineros

SE SOLICITA una cocinera peninsular, limpia y trabajadora, que ayuye a los quehaceres. Sueldo, 12 pesos. Monte 172. Botica. S2

S-10 Oficinistas

SE NECESITA un joven de 20 años, mecanógrafo rápido y auxiliar de tenedor de libros, $40. Beers. «Employments», O-Reilly 9½. S10

SE OFRECEN

O-1 Criadas y Criados

SEÑORA ESPAÑOLA, desea colocarse para criada de mano, manejadora o todos los quehaceres de corta familia; tiene referencias, no duerme en la colocación. Telf. M-4267. Para más informes: Monte 49, tercer piso. Pregunten por Concha. O-1

JOVEN española desea colocarse de criada de cuartos o de mano, sabe coser, tiene referencias, teléfono M-1250. O1

DESEA COLOCARSE una joven española, para criada de mano o manejadora, es muy cariñosa con los niños o para cuartos; tiene referencias y entiende un poco de cocina. Telf. A-3481. O-1

SE DESEA COLOCAR una joven española, de criada de mano o manejadora. Telf. U-9642. O-1

AN ENGLIS SPEAKING woman with reference seeks position as general maid or was her with english speaking family call. Telf. U-6698. O-1

SE OFRECE MUCHACHA española, criada de mano, sirve comedor, entiende de cocina; otra, sabe coser bien, cortar un poco, lavar ropa fina; ambas de buena presencia, con referencias. Telf. M-7122. O-1

SE OFRECE una joven española para cuartos y coser o para el comedor, tiene buenas recomendaciones y sabe cumplir con su obligación. Teléfono A-6719. O1

DESEA COLOCARSE una joven española, de criada de mano, cuartos o manejadora; tiene referencias. Telf. XO-1483. O-1

DESEA COLOCARSE una joven española, para criada de mano, es trabajadora y muy formal, sirve a la rusa y sale a los repartos; tiene recomendaciones. Informes: Teléfonos: M-3304 I-7740. O-1

SE DESEA COLOCAR una joven española, de criada de mano o manejadora, sabe coser algo y tiene referencias, no le importa salir fuera de la ciudad. Telf. F-3038. O-1

SE DESEA COLOCAR una joven española, de criada de mano y cocinar, si es corta familia, no le interesa salir a las afueras. F-6288. O-1

MUCHACHA ESPAÑOLA, desea colocarse para comedor o cuartos, lleva tiempo en el país, está acostumbrada a servir en buenas casas; tiene referencias de las mismas. Informes: I-7251. O-1

DESEA COLOCARSE una joven española, para limpiar y cocinar. Informes: Telf. U-6326. O-1

O-2 Cocineras y Cocineros

SE OFRECE INMEJORABLE cocinera de color, repostera, limpia y formal, lo mismo va repartos; otra, buena cocinera, ayuda en limpieza o lavar; tienen buenas referencias. Telf. M-7122. O-2

SE DESEA COLOCAR una joven española, para cocinar y limpiar o criada de mano; tiene referencias. Telf. F-6147. O-2

SE DESEA colocar una joven española, para cocinar y limpiar, tiene buenas referencias. Teléfono M-5843. O2

DESEA COLOCARSE una buena cocinera, entiende de repostería, no le importa los quehaceres de la casa, siendo corta familia; en la misma, otra para cuartos o comedor; tienen buenas referencias. FO-2934. O-2

DESEA COLOCARSE una muchacha española, de cocinera, repostera; en la misma, una criada de cuartos y coser. Informes. F-6086 F-6169. O-2

DESEA COLOCARSE una joven española, para cocinar o cocinar y limpiar; tiene referencias. Telf. F-3849. O-2

SE DESEA COLOCAR una señora española, de mediana edad, para cocinar y limpiar: tiene buenas recomendaciones. Informes: A-4452. O-2

SE OFRECE UNA EXTRANJERA de mediana edad, para cocinar, sabe repostería; tiene muy buenas referencias. Informes: F-2046. O-2

SE OFRECEN

JOVEN AMERICANA con buenas referencias y muchos años en el país, desea colocarse de cocinera, criada de mano o manejadora. Telf. A-5186. O-2

SE DESEA COLOCAR una muchacha española, entiende de cocina, sabe manejar niños; buenas referencias. Informes: Telf. U-4950. O-2

DESEA COLOCARSE una joven española, para cocinar y limpiar; tiene buenas referencias. Telf. M-5324. O-2

SE DESEA COLOCAR una muchacha española para cocinar y limpiar o cocinar solo, buena cocinera, desea casa de moralidad; tiene referencias de las casas que trabajó, sale a las afueras. Telf. M-6427. O-2

O-3 Manejadoras

DESEA COLOCARSE una muchacha española, para manejadora, criada de mano, o cuartos; tiene referencias. Telf. F-5009. O-3

O-5 Jardineros

UN BUEN JARDINERO japonés, desea colocarse, muy práctico, entiende de siembras, toda clase de frutos menores, no le importa ir al campo. Informes: Telf. A-9814. O-5

SE COMPRAN

C-12 Objetos-Varios

SE DESEA COMPRAR
Una bicicleta, para una niña de 8 años. Avisen: Telf. F-2058. C-12

SE VENDEN

V-1 Casas

VENDO 2 casas, juntas o separadas verdadera ganga, 2,600 pesos, tres cuartos, sala y comedor, techos monolíticos. Benjumeda Infanta, dueño, Rastro 11, altos, esquina Monte. V1

V-4 Establecimientos

VENDO BODEGA
Sin competencia. Hace $40.00 de venta. Sola en esquina. Vea gran negocio, quizás le convenga, es una verdadera oportunidad. Informes: Pravia, Belascoaín 50, esquina a Zanza, café. V-4

SE VENDE un puesto de frutas, barato, con buena venta, por tener que embarcarse, en Línea y F, Vedado. Telf. F-1118. V4

V-7 Automóviles y Accesorios

BUEN negocio, con 150 pesos para una guagua, trabajando siempre, garantía absoluta, vea a Fernández, guagua número 33, Lawton Batista. V7

SE VENDE una cuña coupé, marca Oldsmobile, en perfecto estado. Se da barata. Tiene cuatro gomas nuevas. Para informes llamar al teléfono A-5635. V7

V-8 Instrumentos de Música

PIANO completamente nuevo, se vende en Monte número 18 entre Aguila y Angeles, ofrezca usted. Véalo hoy mismo. V8

V-12 Objetos-Varios

CON ENVASES A $0.70
Vigorosas matas de cocos indios, de 10 pies de alto; sueltas, sin envases a $0.40; más chicas, a $0.30. Epoca lluviosa, siempre muchos cocos. La planta que más adorna y produce. Vea muestra en Monte 8, panadería. Telf. F-1113. V-12

ENSEÑANZAS

E-1 Academias

CORTE Costura. Modista titular, sistema Parrilla, hace por figurín toda clase trabajos, confecciones y moldes. Da clases día y noche, precios situación. Visíteme y saldrá complacida de su vestido. Aprenda hacer su ropa. Neptuno 24, frente cine Encanto. A-5977.

PROFESIONALES

P-1 Dres. en Medicina

DR. MANUEL LOPEZ PRADES
Graduado Madrid y Habana, 42 años ejerciendo. Enfermedades de la sangre, pecho, señoras y niños. Partos. Tratamiento especial curativo de las afecciones genitales de la mujer. Consultas diarias, 9 a 11 y 1 a 5. Gratis, martes y viernes. Amistad 95, altos. Prof.

DR. FRANCISCO J. DE VELASCO
Corazón, Pulmones, Estómago, Intestinos.

DR. RUBEN DE VELASCO
Corazón, Pulmones, Enfermedades de los niños. Consultas de 13 a 2 y de 1 a 3, días laborables. Horas especiales, previo aviso. Salud 34. Telf. A-5418. Profs.

POLICLINICA INTERNACIONAL
I rector: David Cabarrocas, San Miguel 130, entre Lealtad y Escobar. U-2737. Cuando vaya al Hospital, Casa de Socorro o Sociedades, fíjese en la Policlínica Internacional, da gratis consultas, reconocimientos, Rayos X, Rayos Ultravioleta, Luz Alpina, Medicinas, Inyecciones intravenosas, Análisis, Curas, etc. Prof.

DR. ABELARDO LABRADOR
Consultas gratis, 8 a 12 a. m. Pagas, 3 a 5 p. m. Enfermedades señoras, flujos crónicos, metritis, bronquitis, corazón, riñones, diabetes, reumatismo crónico, enflaquecimiento. Inyecciones Neo-Salvasán, Angeles 3, entre Reina y Estrella. Telf. A-0801 Profs.-1

PROFESIONALES

DR. GONZALO PEDROSO
Cirujano del Hospital de Emergencia. Especialista en vías urinarias. Consultas de 10 a 12 y de 3 a 5. San Lázaro 254.
P 1 18089 18 nov 18

DR. JOSE MANUEL BUSTO
De los Hospitales de New York. Enfermedades de la piel, sangre y secretas. Extirpación de los vellos de la cara, por electrolisis. Tratamiento de la caída del pelo. Consultas, 10 a 12 y 5 a 6 p. m. Empedrado 35. Telfs A-0280 M-9034.

NEURASTENIA, Agotamiento nervioso, Obsesiones, Insomnio, Temores, etc. Fácil y rápida curación, por medios naturales. Perseverancia 50, de 2 a 5. Dr. Cardenal. M-8352. Prof.

P-3 Dentistas

DR. VALDES MOLINA, Dentista, Galiano 9. Dentadura, a $10.00; Empaste, $2.00; Corona, $4.00; Puentes, a $4.00, pieza; Extracciones, $1.50. Consultas, de 8 a 7 p. m. Profs.

ALQUILERES

A-1 Habana

ALQUILO: MALECON 42, altos, esquina a Aguila, sala, saleta, comedor, pantry, 8 cuartos, tres servicios, cocina de gas y carbón. Es un palacio. Véala y se convencerá. En la misma, informan. A-1

SE ALQUILA UN HERMOSO piso, fresco, en la calle Barcelona número 10. Informes en el mismo y en los bajos. Telf. FO-1045. A-1

SAN LAZARO 122, BONITO piso, sala, saleta, comedor, tres cuartos con gran terraza al Malecón, con servicios completos, criados, hay elevador. Muy barato. U-1057. A-1

ALTOS ESQUINA, sombra, sala, saleta, tres cuartos, baño completo, agua caliente, gratis, Animas y Soledad, bajos, bodega, llave. $28.00. Siempre agua. García. U-1363. A-1

COMPOSTELA 113, ENTRE Sol y Muralla. Se alquilan pisos compuestos de sala, saleta, cuatro cuartos, balcón a la calle y servicios sanitarios completos; también departamentos compuestos de dos y tres habitaciones, con servicios independientes. A-1

MALOJA 203, BAJOS, entre Oquendo y Franco, frente al Parque, lugar lindísimo y fresco, sala, 4 habitaciones, baño intercalado, comedor, cocina, servicios y cuarto criados, $30.00. A-1

ALQUILO: CARDENAS 57, altos, 35 pesos, esquina Gloria, botica, sala, cuatro cuartos, comedor, cocina gas y carbón, baño, agua motor. Llave, bodega. Informes: Bernaza 23, tintorería. A-1

ALQUILO: JESUS MARIA número 7, primer piso, sala, comedor, tres cuartos, baño, cocina. Precio de situación. Llave, al lado. Informes: I-1377. A-1

ALQUILO ZANJA número 12, esquina a Rayo, primer piso, sala, comedor, dos cuartos, cocina y baño, Precio de situación. Llave en el café. Informes: I-1377. A-1

SAN LAZARO 286, ALTOS, esquina Lealtad, bonitos y frescos; Jesús María 73, altos, $26.00, y los bajos, $25.00, con baño intercalado. Reina 82. A-1805. A-1

ALQUILO EN $18.00, altos, frescos, sala, recibidor, 3 cuartos, cocina, baño. Castillo 38, esquina Monte. Llave bajos. Telf. X-2686. A-1

SE ALQUILAN CASAS baratas, Arbol Seco 67, altos y 69 bajos, entre Santo Tomás y Benjumeda, compuesta, sala, recibidor, 4 habitaciones. Precio situación. Telf. U-1478 U-6667. A-1

ESTRELLA 237, BAJOS. Se alquila, sala, comedor, tres habitaciones, baño y cocina. Muy baratos. Informes: Ramón G. Fernández. Telf. U-1157.

DESAGUE 90, BAJOS. Se alquilan muy baratos, sala, comedor, dos habitaciones, baño, cocina y azotea. Informes: Ramón G. Fernández. Telf. U-1157.

ANIMAS 177-A., ALTOS. Se alquilan sala, comedor, tres habitaciones, baño y cocina. Informes: Ramón G. Fernández. Telf. U-1157.

ESTRELLA 73, ALTOS, con sala, saleta, tres habitaciones, baño completo intercalado, comedor al fondo, cuarto y servicios de criados. Informes: Telf. U-1157. A-1

Su anuncio clasificado en el Diario de la Marina, llega a las 7 de la mañana a donde a Ud. le interesa.

Llegue Ud. donde le conviene, no espere que vayan a buscarle, puede ser tarde.

Anúnciese en los Clasificados del

DIARIO DE LA MARINA

ALQUILERES

INFANTA 43-B., BAJOS. Se alquilan, portal, sala, comedor, tres habitaciones, baño intercalado, cocina y patio. Informes: Ramón G. Fernández. Telf. U-1157.

INFANTA 43-C., ALTOS. Se alquila, sala, comedor, tres habitaciones, baño intercalado, cocina. Muy frescos y baratos. Informes: Ramón G. Fernández. Telf. U-1157.

VIRTUDES NUMERO 162, bajos. Se alquilan con sala, comedor, tres habitaciones, baño completo y cocina. Informes: Ramón G. Fernández. Telf. U-1157.

ESTRELLA 231, ALTOS, esquina a Morales. Todos con balcones a la calle, sala, comedor, tres habitaciones, baño intercalado y cocina. Informes: Ramón G. Fernández. Telf. U-1157. A-1

EN $25.00 ALQUILO Porvenir 3, bajos, Habana, sala, saleta, dos cuartos, comedor y baño intercalado. Informes: Cuba 100. M-7069. A-1

EN $28.00 SE ALQUILAN los hermosos altos de Vives 196. Informes: Cuba 100. M-7069. A-1

PRIMER PISO
Campanario 88, casi esquina a Neptuno, se alquila casa moderna, compuesta de cuatro habitaciones, sala, comedor y baño intercalado, agua abundante. Precio, 45 pesos. Informes, el portero y en los bajos, peletería Versalles. Telf. M-5842. A1

ALQUILO, segundo piso, sala, comedor, tres cuartos, dos baños y cocina. Almendares 1 esquina Carlos III. Precio de situación. U-2099. U-6772. A1

ALTOS claros, ventilados, Perseverancia 48 entre Virtudes y Concordia, sala, comedor corrido, dos habitaciones y una en el otro piso. Precio, $34. Informan, F-2313. Llaves enfrente, número 55. A1

SE ALQUILA en Obispo 113, altos, un departamento completo, de dos habitaciones, baratísimo. Informan, barbería.

JESUS MARIA No. 19
Próximas a terminarse las reparaciones generales, se alquila el piso alto con comodidades para familia o para subarriendo. Puede verse a todas horas. Informes, San Pedro número 6. A-9619. Dr. Arturo A. Vázquez. A1

SAN RAFAEL 55, hermosos altos, entre Manrique y Campanario, sala, antesala, comedor al fondo, tres habitaciones bajas y tres en los altos. Baño completo. Precio, $52. Informan, F-2313. Llaves en los bajos. A1

SAN LAZARO Y PERSEVERANCIA
Se alquila el primer piso, salón comedor, cuatro habitaciones, baño intercalado, cocina y servicio de criados, casa de esquina. A1

MODERNO PISO. Muy fresco. Se alquila, Cienfuegos 20. Telf. A-2881 A-1

ALQUILO: UPMANN 8, altos y bajos, media cuadra Infanta, 3 habitaciones, sala, comedor, cocina, servicios completos y criados. Llave: bodega Infanta y San José. Informes: FO-3436. A-1

EDIFICIO "MENENDEZ"
Alquilo, Gervasio 52, esquina Virtudes, y Virtudes 143-E., esquina Gervasio, dos hermosos segundos pisos, recibidor, sala, cuatro habitaciones, comedor, gas, baño y servicio criados Informes, en la bodega. A-1

BAJOS MODERNOS, entre Gervasio y Belascoaín. Sala, pequeño vestíbulo, tres cuartos, baño intercalado, comedor al fondo. Llave bodega. Informan: teléfono I-2130. A-1

ALQUILO: MODERNOS altos, Carmen 7, sala, saleta, 4 habitaciones, $28.00; en la misma 3 habitaciones, altas, $15.00 y Antón Recio 90, sala, 3 habitaciones, $20.00. Las llaves e informes: Monte 183, «La Aurora». Telf. A-5036. A-1

ALQUILAN TROCADERO 25, principal, $33.00; segundo piso, $25.00, sala, antesala, servicios completos, brisa decorados; San Rafael 271, $34.00, sala, cinco habitaciones, servicios completos, brisa. Telf. F-4711 F-6168. A-1

SAN RAFAEL No. 238, entre Infanta y Basarrate, alquilo esta casa compuesta de cinco dormitorios y una nave para garage de varias máquinas. La llave al lado, imprenta. Informes, San Pedro No. 6, A-9619. A-1

SAN LAZARO 473, ENTRE M. y N. Se alquila la planta alta, compuesta de portal, sala, 5 cuartos, baño intercalado, hall, comedor, pantry, cocina, cuarto y servicio de criados. Precio: $50.00. Informes: Bufete de Arellano. M-3936. A-1

LEALTAD 3, ENTRE San Lázaro y Lagunas, primer piso, se compone de sala, recibidor, 3 cuartos, baño intercalado, comedor y cocina. Precio: $33.00. Informes: Bufete de Arellano. M-3936. A-1

ALQUILO ALTOS, Indio 37, sala, saleta, tres cuartos, baño intercalado, a una cuadra de Monte. Informes, en la misma, $25.00. A-1

SE ALQUILAN: LOS ALTOS de Estrella número $98-A., con sala, saleta, 3 cuartos, baño intercalado, comedor y cuarto para criados, con servicio. Informes, en los bajos. Telf. A-7177. A-1

ALQUILO: EL NUEVO y moderno primer piso de Barcelona 2, muy próximo al Capitolio, parques, teatros y principales establecimientos de la Ciudad. Precio módico. Informes: Neptuno 113. Telf. M-1774. A-1

ALQUILO: PISO PRINCIPAL, Gervasio 188, entre Reina y Salud, casi esquina Reina, sala, galería, 3 amplias habitaciones, baño intercalado, no falta agua, fría y caliente, comedor, cocina, servicio criados. Informes: U-3469. A-1

INFANTA y Concordia, esquina, Edificio Artigas; dos habitaciones, sala, comedor, cocina, baño. Otra igual. Neptuno 172, con luz, elevador, todo moderno.

SE ALQUILA: CASA MODERNA, sala, comedor, 2 habitaciones, baño intercalado completo y cocina, $25.00. Llaves: San Lázaro número 376, entre Aramburu y Hospital. Telf. U-5858 A-1

ALQUILO: CONSULADO 15, altos, media cuadra Prado, sala, comedor, tres habitaciones, baño intercalado, cocina gas y carbón, cuarto, azotea. Informes: Telf. F-4878. A-1

ALQUILERES

GANGAS
SEALQUILAN
CON MES ADELANTADO

Cerro 817, departamentos . . . 3.00
Marina 16 C. Departamentos 2 y 3 habits, baño, comedor, cocina . . . . . . $ 20.00
Omoa 81 L, sala, 2 habits., baño, comedor, cocina . . . . $ 16.00
Genio 3, 7, sala, comedor, hall, 3 habitaciones, baño, cocina, cuarto y servicio criados $ 30.00
Subirana 44, 46 y 52, sala, saleta, 3 habitaciones, baño, comedor, cocina . . . . . $ 23.00
Goicuría 18 y 28, sala, 2 habitaciones, baño, comedor, cocina, patio . . . . . $ 10.00
Infanta 106 B, bajos, esquina San Rafael, sala, saleta, 4 cuartos, comedor, etc $ 25.00
San Bernardino 32-36, Dptos. $ 8.00
San Lázaro 222-224, Dpto. con 2 cuartos y baño . . . . $ 14.00
J. A. Saco esq. O-Farrill, sala, comedor, 3 habits, baño intercalado, cocina y servicios criados . . . . . $ 18.00
22 número 24, entre 17 y 19, departamentos . . . . . $ 9.00
Suárez 116, altos, sala, saleta 5 habits, baño, comedor, cocina a . . . . . . $ 30.00
20 y 21, Dpto. con sala, comedor, 2 habits, baño, cocina . . . . $ 18.00
Pedro Pernas 11, altos, sala, saleta, 3 habits, baño, comedor, cocina . . . . . $ 13.00
Dragones 12, Dpto. . . . . . $ 10.00
Cueto 91 I, sala, comedor, 2 habits, baño intercalado
Infanta 70, altos der, sala, saleta, 3 habits, baño, comedor, cocina . . . . . . $ 28.00
Enna 91 F, sala, comedor, 3 cuartos, baño, cocina . . . $ 10.00
do, patio y cocina . . . . . $ 15.00
Diez y ocho, el 9 y 11, Dptos. $ 15.00
C número 278-274 entre 27 y 29, Dpto. con hab, comedor, cocina y baño a . . . . . $ 11.00
Amistad 68, Dpto. . . . . . $ 8.00

LOCALES COMERCIO

Acosta 49 al 53 . . . . . . $ 30.00
Zulueta 32 . . . . . . 30.00
13 y M, local garage . . . . $ 4.00
O-Reilly 13 . . . . . . 4.00
Cerro y Colón . . . . . . $ 3.00
BODEGA. Con todos sus armatostes, mostradores, neveras, etc., Mayía Rodríguez y Pasaje Infante 15.00
CARCEL 15, bajos . . . . . . $ 30.00
Marina 2, bajos, edificio «Carreño» 50.00

NO ALQUILE sin ver este piso primero de Tenerife 6, una cuadra de Monte, sala, comedor, 2 cuartos grandes, otro chico, baño intercalado, cocina, muy fresco, $24. Dueño, X-1880. Llave enfrente. A1

SE ALQUILAN EN $28.00 los frescos bajos, Campanario 180, entre Estrella y Maloja, con sala, comedor, 3 cuartos y demás servicios. Llave, en los altos. A-1

CAMPANARIO 56, primer piso, moderno, fresco, tres habitaciones, baño intercalado, sala, recibidor, comedor, cuarto servicio criados, etc., informan, Campanario 54, principal. A1

PARA FOTOGRAFIA alquilo espaciosa y fresca planta, Monte 121, esquina Angeles, propia para fotografía, por su lugar, sin competencia. Precio situación. Informes: Monte 121 esquina Angeles. «La Luisita». A-1

ALQUILO, $12 y $18, sala, comedor, dos cuartos, baño y cocina, Soledad 46 1-2 entre Pocito y Jesús Peregrino. U-2099. A1

ALQUILO: SALUD 168, entre Oquendo y Soledad, compuesto sala, cuatro habitaciones, baño, cocina y demás servicios. Informes: Belascoaín 48, ferretería «Capitolio». A-1

SE ALQUILAN LOS BAJOS de Tejadillo 57; sala, saleta, 2 habitaciones y servicios. Informes: Tejadillo 36. Telf. A-3341. A-1

PADRE VARELA 105½
Altos, sala, saleta, tres habitaciones, baño intercalado, cocina, servicio de criados; en la azotea, un departamento de dos habitaciones, con servicios. Precio: $40.00. Informes: F-2134. A-1

CARLOS III 16-C
Altos y bajos, sala, saleta, cuatro habitaciones, baño intercalado, cocina de gas. Ultimo precio: $34.00. Informes: F-2134. A-1

O-REILLY 90
Altos, sala, recibidor, comedor, cuatro habitaciones, baño, cocina. Precio: $40.00. Informes: F-2134. A-1

MALOJA 203, BAJOS, entre Oquendo y Franco, frente al Parque, lugar lindísimo, sala, 4 habitaciones, baño intercalado, comedor, cocina, cuarto y servicio criados. $30.00. A-1

ALQUILO ESPLENDIDO tercer piso, sala, tres grandes habitaciones, baño intercalado, comedor, cocina, cuarto y servicio criados, Jovellar 8, entre Aramburu y Hospital. Alquiler ganga $34.00.

VILLEGAS 111. SE ALQUILAN primer piso, fabricación nueva reúne comodidades, con sala, saleta, cuatro habitaciones, baño intercalado, servicios, comedor, cocina gas, módico precio. Informes: A-9745. A-1

CERCA REINA Y GALIANO. Alquilo altos, Estrella 58, entre Manrique y San Nicolás, sala, comedor, cuatro cuartos, cocina, servicios, agua abundante. Llave, bodega. Informes: F-1253 A-8673. A-1

ALQUILO: $28.00. Caso dos plantas, Apodaca 55, entre Suárez y Revillagigedo, recién pintada, sala, comedor, un cuarto, escalera interior. Llave, Suárez casi esquina Apodaca, barbería. U-1802. A-1

ALQUILO: PRIMER piso de la casa Habana número 15, sala, recibidor, cuatro habitaciones, comedor al fondo, baño completo, habitación y servicio criados. Informes: Rayo 110. Telf. A-9743. A-1

CAMPANARIO 48, bajos, esquina Virtudes, fresquísima, alquila cuatro habitaciones, sala, comedor, recibidor dos baños, cocina, llave bodega enfrente. Informes: Neptuno 106, Ferretería «La Llave», módico alquiler. A-1

ALQUILERES

SE ALQUILAN
LAGUNAS 33, BAJOS, modernos, sala, comedor, dos habitaciones, cocina, baño completo. Alquiler: $30.00. Llave, en San Lázaro 318, de 2 a 6 p. m.

LAGUNAS 5, ALTOS, modernos, sala, recibidor, dos habitaciones, baño intercalado, comedor, cocina y servicio criados. $35.00. Llave, San Lázaro 318, de 2 a 6 p. m.

SAN LAZARO 318, entre Gervasio y Escobar, sala, recibidor, cuatro habitaciones, dos baños intercalados, comedor, cocina y servicio criados, 50 pesos. Verlos, de 2 a 6 p. m.

SUAREZ 137, MODERNOS altos y bajos, sala, dos habitaciones, baño completo, comedor y cocina, $22.00. Verlos, de 8 a 12 a. m.

INFORMES:
COMPAÑIA DE SEGUROS "EL IRIS"
Empedrado 34. Telf. A-1294 A-1

ALQUILAMOS espléndidos pisos modernos, desde Belascoaín a Hospital, por San Rafael, desde $25 a $40. También en Luyanó, en Pérez esquina a Fábrica, $15. Ferretería, Belascoaín 71. U-5215. A1

SAN FRANCISCO número 19 entre Neptuno y San Miguel, hermosísimos bajos, una planta, sala, comedor, 3 cuartos, baño, patio, escalera azotea, etc, precio 2 veces rebajado. Informa, Goizueta, F-3937. A1

SAN MIGUEL NUMERO 288 y número 290, entre Infanta y Basarrate, una planta, con sala, comedor, tres amplias habitaciones y servicios sanitarios. Moderna. Informes: Telf. FO-2129. A-1

INFANTA 116, sala, tres habitaciones, baño, comedor, cocina $18. Martí 67, monísima sala, dos habitaciones, baño, cocina, comedor, baño y patio $15. Empedrado 6, $6. San Bernardino 93 $30.

ALQUILO: CUBA NUMERO 89, primero y segundo pisos, sala, comedor, cinco habitaciones, cocina, baño y doble servicio sanitario. Llave, bodega. Informes: Grandes Almacenes «El Número 15». Monte 15. A-2803. A-1

SE ALQUILA: LA PLANTA baja de la casa Condesa esquina Escobar, dos habitaciones, sala y saleta, baño y cocina. Informes: Rayo 110. Telf. A-9743. A-1

GERVASIO 180
Altos, recibidor, sala, comedor al fondo, seis habitaciones, dos baños, cuarto criados, cocina. Precio: $70.00. Informes: F-2134. A-1

MANRIQUE Y SAN JOSE: Se alquila el primer piso, compuesto de sala, saleta, comedor, 2 habitaciones, baño intercalado completo, cocina y servicio de criados. Luz y limpieza de escaleras. Informes: Telf. A-7036. La llave en el café. A-1

HABANA 107, altos. Recibidor, sala, cuatro habitaciones, comedor y servicio de criados. La llave en los bajos. $45. Informan, Obispo 16. A-6420.

CONSULADO 14, altos, casi esquina Prado. Recibidor, sala, tres habitaciones, comedor, baño completo, cuarto y servicio de criados. La llave enfrente. $35. Informes, Obispo 16. A-6420

FACTORIA 104, bajos, sala, comedor, dos cuartos, baño completo. Llave en los altos. $18. Informan, Obispo 16. A-6420.

SAN RAFAEL 153 y 165, altos, entre Lucena y Marqués González. Marqués González 6 entre San Rafael y San José. Sala, comedor, tres habitaciones y baño. Llaves en la misma. Desde $34 a $25. Informes, Obispo 16. A-6420.

TEJADILLO 32, bajos, amplia casa propia para familia larga o huéspedes. Llves los altos. $75. Informes, Obispo 16. A-6420.

PEÑA POBRE 7, entre Habana y Aguiar. Sala, comedor, cuatro habitaciones, servicios de criados. Llave en la misma. $30. Informes, Obispo 16. A-6420.

SITIOS 61. Sala, comedor, ocho habitaciones, patio y servicios. $35. Informes, Obispo 16. A-6420.

CONCORDIA 271, altos. Sala, comedor, tres cuartos, cuarto baño completo y servicio de criados. Llave en los bajos. $35. Informes, Obispo 16. A-6420.

SALUD 152, altos. Sala, comedor, 3 cuartos, baño intercalado y servicio de criados. Llave en los bajos. $25. Informes, Obispo 16. A-6420.

LEALTAD 81, bajos, sala, comedor, tres cuartos, baño y patio. Servicio de criados. Llave en la misma, $30. Informes, Obispo 16. A-6420. A1

PRADO 62, esquina Colón, altos y bajos. Espaciosa casa, propia para familia larga. Se adapta para negocio. Llave e informes en la misma. A1

SE ALQUILAN, Espada 15 entre Jovellar y Vapor, casas modernas de sala, comedor, 2 habitaciones, baño y cocina. $20. Llaves en San Lázaro 376, U-5858. A1

SE ALQUILAN, Jovellar 49 y Vapor 43 entre Espada y Hospital, casas modernas de sala, 2 habitaciones, baño y cocina, con luz, a $10 y $12. Llaves en San Lázaro 376 entre Aramburu y Hospital. U-5858. A1

SE ALQUILAN, Jovellar 51 entre Hospital y Espada, casas modernas, sala, comedor, 2 habitaciones, baño y cocina, con luz, $15. Llaves, San Lázaro 376 entre Aramburu y Hospital. U-5858. A1

MALECON 4, al lado del Unión Club, con entrada por San Lázaro 24, altos y bajos, propios para club o familia larga. La llave en la misma. Informes, Obispo 16. A1

SE ALQUILAN, Vapor 43, 45 y 47, entre Hospital y Espada, casas modernas, sala, comedor, 2 habitaciones, baño, cocina, $22. Llaves, San Lázaro 376 entre Aramburu y Hospital. U-5858. A1

ALQUILERES

SE ALQUILAN, Jovellar 27, casas modernas, sala, comedor, 2 habitaciones, baño intercalado completo y cocina, $20 y 25. Llaves, San Lázaro 376. Entre Aramburu y Hospital. Telf. U-5858. A1

LUGAREÑO 3 entre Ayesterán y Almendares, a una cuadra de Carlos III. Moderno piso alto, sala, comedor, tres habitaciones, baño completo. Precio, $30. Llave en la misma. Informes, Obispo 16. A-6420. A1

EDIFICIO Marta. Consulado 7, casi esquina Prado. Lujoso piso alto, con todo confort, al estilo americano. Precio reducido. Hay elevador permanente. Informes, el portero.

SE ALQUILAN, San Lázaro 388 entre Hospital y Espada, casas modernas de sala, 2 habitaciones, baño y cocina. $18. Llaves en San Lázaro 376, entre Aramburu y Hospital. U-5858. A1

MALOJA 165
Entre Escobar y Gervasio. Alquilo ventilados altos y bajos, compuestos de sala, comedor, dos habitaciones, cocina, servicios. Informes: Sociedad Asturiana, Corrales 2, entre Cárdenas y Economía. Telf. A-8202. De 8 a 11 y de 1 a 4. A-1

ANIMAS 12 entre Gervasio y Escobar, se alquila la planta alta, compuesta de recibidor, sala, 5 cuartos, baño, cocina, precio, $45. Informes, bufete de Arellano. M-3936. A1

PRADO 107, frente al Capitolio, se alquila el segundo piso acabado de modernizar, tiene sala, recibidor, vestíbulo, galería, 7 habitaciones amplias, dos baños completos, comedor, pantry, cocina, cuarto y baño de criados. Propia para familia de gusto. Informes, el primer piso de la misma y bufete de Arellano. M-3936. A1

MEDIA CUADRA Malecón, segundo piso, sala, cuatro cuartos, baño intercalado, comedor, cuarto y servicio criados, cocina carbón. San Nicolás 10. Llaves, en bajos. Telf. F-3871. A-1

SE ALQUILA MURALLA número 117 sala, recibidor, comedor al fondo, 4 cuartos, baño intercalado de lujo, cuarto y servicio criados, cocina de gas. Informes, en los bajos «Tijera». A-1

AGUIAR 134, ENTRE MURALLA Y SOL
Se alquila un piso compuesto de sala, recibidor, cuatro habitaciones amplias, baño intercalado, agua abundante, timbre eléctrico, comedor, cocina de gas, pantry, lavadero y cuarto de criados con servicio sanitario completo, acera de la brisa. Informes: J. Barquín y Cía., Muralla y Aguiar. Telf. A-7858 A-1

ALQUILO BAJOS, Jovellar 41, esquina Hospital, sala, comedor, 2 cuartos, baño intercalado, servicio criados, cocina gas. Llaves bodega. Informes: Fonseca, Luz 1-A., Víbora. A-1

SE ALQUILA, Belascoaín 125, entre Reina y Estrella, primero y segundo pisos, en $25 y $30, tres habitaciones, baño intercalado con calentador, cocina gas. Están sin estrenar. Más informes, Manzana de Gómez 240. Telf. A-4893. A1

SE ALQUILA, San Lázaro número 305, piso segundo, moderna, con hall, sala, gabinete, cuatro habitaciones, vicio de criados. Informes, Manzana de Gómez 240. Telf. A-4893.

ALQUILO, O-Reilly 106 y 108, edificio cuatro plantas, antigua casa Harris Bros. Entrada por O-Reilly y por el fondo. Informan, Manzana de Gómez 240. Telf. A-4893. A1

SAN RAFAEL 43. ALQUILO primer piso, sala, comedor, 2 habitaciones, baño intercalado, cocina de gas, cuarto servicio de criados. Precio último, $30.00. Llave e informes, en la misma. A-1

SE ALQUILAN en Monserrate 119, 137 y 145, pisos primero, segundo y tercero, frente a Cruz Roja y Estación de Policía, con sala, tres habitaciones, baño intercalado, cocina y calentador de gas. Informan, Manzana de Gómez 240. Telf. A-4893. A1

BARATISIMOS: SE ALQUILAN los altos Subirana 27, sala, recibidor, 4 cuartos, baño intercalado, etc. Informes: Tejadillo 36. Telf. A-3341. A-1

SE ALQUILAN
LOS ALTOS y bajos independientes de Trocadero 14; casi esquina a Prado; tiene cada piso: sala, saleta, comedor, cinco cuartos, dos baños, cuarto y servicio de criados etc. También se pueden alquilar juntos para sociedad, colegio o consultorio de alguna Quinta, pues tiene habitaciones grandes y algunos salones. Informan: teléfono A-9998 o A-1978. A-1

ALQUILO Campanario 197, bajos y primer piso, sala, comedor, tres cuartos, baño y cocina. Informan en la misma. A-1

ZANJA 144 entre San Francisco y Espada, alquilo piso alto, sala, comedor, dos habitaciones, cocina, servicios, buen estado, mucha agua, 20 pesos. Llaves encargada. A-1

ALQUILO: HERMOSOS altos modernos de la esquina Estrella y Arbol Seco, media cuadra de Carlos III, compuestos de 4 cuartos y todos los servicios modernos. Telf. F-6090. La llave en la bodega. A-1

SE ALQUILA PRIMER piso de Concordia 135, entre Belascoaín y Gervasio, compuesto sala, recibidor, cuatro cuartos, baño moderno, cocina, comedor y servicio criados. Precio: $45.00. La llave, en la misma. Informes: Monte 320. Telfs. A-9895, I-5285. A-1

ALQUILO: EL MODERNO primer piso de la casa San Lázaro número 299, entre Soledad y Aramburu, compuesta sala, 4 habitaciones, baño completo, comedor al fondo, cocina y cuarto de criados. Puede verse a todas horas. Informes: San Ignacio número 50. A-7501. A-1

ALQUILO: PLANTA BAJA de Suspiro 4, casi esquina a Monte, moderna construcción, sala, comedor, 3 cuartos, cuarto baño y cocina gas. Precio reducido. La llave, en los altos. A-1

VILLEGAS 66, ENTRE OBRAPIA y Lamparilla, altos, se componen de recibidor, sala, comedor, 3 cuartos, baño, cocina, cuarto y servicio criados, terraza, 3 cuartos, con su cocina y servicios al fondo. Precio: $50.00. Informes: Bufete de Arellano. M-3936 A-1

CONSULADO 45. Primer piso, hermosa vivienda, sala, saleta, cinco habitaciones grandes, cuarto y servicio criados, baño completo, cocina. Precio rebajadísimo. Llaves, en bajos. Informes: Telf. F-2836. A-1

FOLLETIN 111

LEWIS WALLACE

BEN-HUR

(UNA VIDA CRISTIANA)

(Traducción de A. A. Barberán)

(De venta en «La Moderna Poesía» Pí y Margall 135. A-1171)

de héroes; para premiar su valor había mayores satraspías y coronas más brillantes que las conocidas hasta entonces. Y cuando la visión me deslumbraba, y hasta después que se hubo borrado, continué preguntándome: ¿Qué no tendrá aquel que sirvió al Rey más pronto y mejor?»

Ben-Hur se estremeció de nuevo. Este sueño era su sueño, y esta pregunta la misma que se había dirigido a sí mismo por la mañana. Ahora se imaginaba que tenía el hilo que le faltaba.

—Ahora ya te tengo — dijo. Las satrapías y las coronas eran las cosas que querías ayudarme a alcanzar. ¡Ya lo veo, ya lo veo! ¡Ay querida Egipto, todos esos premios eran de guerra!

Y tú no eres más que una mujer, aunque Isis te besó en el corazón, y las corona son cosas muy altas, más altas que lo que tu mano puede alcanzar, a menos que no hayas encontrado un camino más corto que la espada, para lograrlas. Si es así, ¡oh Egipto, Egipto! muéstramelo y emprenderé esa senda aunque no sea más que por tu amor.

Iras separó suavemente su brazo y le dijo:

—Tiende tu capa en la arena aquí, cerca del camello para que pueda apoyarme en él. Me acostaré y te contaré una historia que, siguiendo el curso del Nilo, llegó a Alejandría, en donde yo la oí.

Ben-Hur lo hizo así clavando antes su lanza en el suelo, al alcance de la mano.

—¿Y yo qué haré? —dijo, con tono lastimero, cuando la vió sentada.— ¿Es costumbre en Alejandría para los que escuchan estar de pie o sentados?

Desde el cómodo asiento que se había procurado contra el cuerpo del camello, ella le respondió riendo:

—A oir las historias de los narradores entra quien quiere, y cada uno está como le agrada.

Sin más cumplimientos, él se tendió sobre la arena, echándole un brazo al cuello.

—Estoy dispuesto a oir—le dijo.

La egipcia empezó así:

Cómo vino lo bello al mundo

Isis era, o, mejor dicho, es la más hermosa de todas las diosas y Osiris, su esposo, aunque poderoso y sabio, se sentía a veces lleno de celos porque sólo en sus amores son semejantes los dioses a los mortales. El palacio de la divina esposa era de plata, situado en la montaña más elevada de la luna, y desde él, pasaba muchas veces al sol en cuyo centro, manantial de perenne luz tenía Osiris su palacio de oro, demasiado brillante para que los hombres pudieran contemplarlo fijamente.

»En cierta ocasión (entre los dioses no hay días), en que ella se encontraba muy divertida sobre el terrado del áureo palacio, retozando con su esposo, acertó a mirar a lo lejos, y vió a Indra que pasaba en aquel momento por el confín del universo con un ejército de monos cabalgado sobre águilas. El dios indio el Amigo de los Seres Vivos, como se llama amorosamente a Indra, volvía victorioso de la última guerra contra el horrible Laksakas, llevando en su escolta a Rama, el héroe humano, y a Sita, su esposa que, después de Isis, era la más hermosa entre las diosas.

»Isis se levantó, y ciñéndose su cinturón bordado de soles, lo agitó saludando a Sita en alegre saludo: fíjate bien, a Sita sólo. De pronto, entre la hueste en marcha y la pareja que se solazaba sobre el áureo terrado, se interpuso como un velo en tinieblas: Osirie había fruncido el ceño.

»El tema de su conversación era tan elevado, que nadie, sino ellos, podían tenerlo, y él enfadado se levantó y dijo majestuosamente a su esposa: «Vete a casa. Ya haré yo solo el trabajo. Para crear un ser perfectamente feliz no necesito tu ayuda. ¡Ea márchate!»

»Cuando Isis se levantó y dijo, sonriendo mientras hablaba: «Hasta la vista, mi dulce señor» su aspecto era el de la luna llena brillando entre argentada bruma en las noches serenas del estío. «Ya sé que no tardarás en llamarme —continuó, —porque sin mí no podrías hacer una criatura perfectamente feliz, como ahora estás ya imaginando, y, tanto más, mi tierno amigo —y se detuvo para reír maliciosamente— cuanto que tú mismo no podrías ser perfectamente feliz sin mí».

—»¡Ya veremos!— dijo Osiris.

»Y ella, después de hacerse con su silla y sus agujas, se fué a casa, y subiendo al terrado de su argentado palacio se sentó y se puso a hacer calceta y a vigilar a su esposo.

»Y la fuerza creadora de Osiris, agitándose en su pecho poderoso, tronaba como el estruendo de los molinos deíficos moliendo todos juntos; y tan violenta fué que algunas estrellas se desprendieron de la bóveda celeste como los guisantes de su vaina ya seca, y se perdieron en el espacio. Y mientras duraba el fragor de la creación, ella seguía esperando y manejando sus agujas sin perder ni un solo punto.

»Como una mancha en el espacio, no lejos del sol, pronto apareció un vellón de niebla, que fué creciendo creciendo, hasta hacerse como la luna; y ella comprendió que Osiris pretendía crear un mundo, y cuando éste, creciendo más y más, llegó a privarla de la luz del sol, comprendió cuán enfadado estaba su esposo, pero continuó su calceta, segura de que al fin habría de llamarla.

»Y así nació la tierra, que al principio no era más que una masa fría, como abandonada en el vacío.

»Poco después vió alterarse su superficie, formándose aquí una llanura, allí una montaña, más allá un mar, y todo sin brotar una centella de vida. Al fin a orillas de un río empezó a moverse algo, y ella cesó de hacer calceta, mirando con asombro. Este «algo» se levantó y extendió sus manos al sol en señal de gratitud. Y así nació el primer hombre, cosa buena de ver. A su alrededor brotaron los demás seres, cuyo conjunto forma lo que llamamos Naturaleza: las plantas, los pájaros, las bestias, y hasta los insectos y los reptiles. Por algún tiempo, el hombre fué feliz en su morada, pues no era difícil adivinar su felicidad. Y en el estruendoso hervor de su voluntad creadora, le oyó Isis, que, con una risa burlona, le dirigía a través del espacio, estas palabras: «¿De qué me servías tú? ¡Ahí tienes una criatura perfectamente feliz?» Pero Isis calló, esperando, y continuó manejando tranquilamente sus agujas, pues era tan paciente como Osirie poderoso y si él podía crear, ella sabía esperar. Y esperó sabiendo que la vida, simplemente, no es bastante para hacer feliz a una criatura.

»La divina esposa no tardó en observar un cambio en el hombre. Parecía ensimismado y se mantenía largas horas tendido boca abajo, y apenas miraba al cielo. Y cuando lo hacía mostraba un rostro enfadado.

»Segura de que el hombre no era feliz, se decía a sí misma: «Esta criatura necesita algo». Entonces sintió como un nuevo fragor de la voluntad creadora, que se ponía de nuevo al trabajo, y en un instante la tierra, de color gris uniforme, monótono y frío, empezó a llamear en colores; las montañas se coronaron con la púrpura de los crepúsculos, las llanuras se tapizaron de verdes alfombras matizadas de flores como estrellas; el mar se volvió azul como el cielo que se reflejaba en sus ondas, y las nubes se tiñeron de mil modos. Y el hombre saltó palmoteando de entusiasmo porque estaba curado y era feliz de nuevo.

»Isis se sonrió, y continuó su calceta, diciendo para sí: «No estaba mal pensado; esto le calmará un rato. Pero el color no es bastante para una criatura como el hombre. Osiris tendrá que volver a la fragua.»

«Con esta última palabra, sintió una conmoción en la luna: el trueno de la fuerza creadora. Y al mirar dejó caer Isis su media y juntó sus manos, asombrada. Hasta entonces todas las cosas de la tierra habían estado fijas en su superficie, excepto el hombre. Ahora, todo lo que tenía vida, y muchas cosas más que no la tenían, recibían el don del movimiento. Los pájaros se lanzaron a volar alegremente; los cuadrúpedos, grandes y pequeños, brincaron y corrieron sobre la verde hierba, los árboles sacudieron sus frondosas ramas, inclinándose ante los vientos que los acariciaban; los ríos corrieron hacia el mar, y el mar batió incesantemente la orilla, ora con ondas acariciadoras, ora cubriéndola de chispeante espuma al estrellar contra las rocas sus escrespadas olas; y en el cielo las nubes flotaban como naves que bogan en alas del viento.

»Se alegró el hombre y fué feliz como un niño; de lo que quedó satisfecho Osiris exclamando: «¡Pues qué creías! ¡Mira qué bien hecho está todo sin tu ayuda!»

»Echó mano a sus agujas la buena esposa, y respondió con la mayor calma: «Está muy bien pensado, dulce

M.E.C.D. 2016

ALQUILERES

PORVENIR 14, bajos. Esquina a Compostela. Se alquila casita para matrimonio, con baño completo y agua abundante. En Edificio nuevo. Llaves, café en frente. M-5350 A-1

ALQUILO, REINA 109

Entre Lealtad y Campanario. Linda casa, sala, tres cuartos grandes, regio baño intercalado, cocina, cuarto, servicio criados, patio, traspatio. Informes, la misma. A-1

ALQUILO: CARLOS III, una casa de esquina, con 553 metros de superficie, bien por separada cada planta o un solo inquilino. Los bajos, en $70.00, y los altos, $80.00. Propia para una Sociedad, Clínica, Casa de Huéspedes o Industria. Informes: I-6584 M-1382. A-1

ALQUILO

Primer piso, Hospital 24, esquina Jovellar, sala, comedor, tres cuartos, baño intercalado, servicio criados, cocina gas. Llaves, bajos, bodega. Informes: Luz 1-A., Víbora. Telf. I-3361 A-1

COMODOS altos, Concordia 131, entre Gervasio y Belascoaín, cinco amplias habitaciones, sala, recibidor, comedor al fondo. Informan en los mismos. Telf. A-8335. A1

MERCADO DE TACON: Casilla por Galiano número 28. Se alquila completa, con bajos, entresuelos, principal y azotea. Informes: The Truts Company of Cuba. Obispo 53. M-6917 A-1

ALQUILO: ESCOBAR, altos, número 117, entre Salud y Reina, sala, saleta, comedor, seis cuartos, dos baños y de criados. Telf. U-3058. Barata. A-1

ALQUILO: ALAMBIQUE 9, piso alto, sala, 3 cuartos, comedor, fresca, cómoda, $20.00. Llave, altos, izquierda. Dueño: Oficios 33, de 11 a 1. A-1

SE ALQUILAN LOS ALTOS de San Francisco, por Neptuno, número 240 C. Informes: Cerro 657. Telf. M-6407 A-1

SE ALQUILA PRIMER PISO, tres habitaciones, sala, comedor, baño intercalado, servicio de criados y terraza. $35. Altos de la Casa Ruisánchez, Angeles y Estrella. Telf. A-2024. A-1

AGUILA NUMERO 35, entre Trocadero y Bernal, 3 habitaciones y demás comodidades. Informes: Telf. A-1051. A-1

A-2 Vedado y Príncipe

CALLE 12 Y 11, Vedado. Alquilo un primer piso, de esquina fraile, de sala, saleta, 3 habitaciones, comedor, cocina y baño completo. Informes: Telf. F-6035. A-2

CALZADA ENTRE 6 y 8, Vedado. Alquilo modernos altos, sala, comedor, 4 cuartos, 2 baños completos, servicios, entrada criados, independiente, garage. Precio ocasión. En esquina, llave. A-2

CALLE 17 NUMERO 45-A., altos, entre G. y H., chalet, terraza, vestíbulo, sala, comedor, hall, 5 habitaciones, baño intercalado, pantry, cocina, cuarto y servicios criados y garage. Informes: A-4683 A-4695. A-2

ALQUILO CASITA baja, jardín, portal, sala, baño, cocina, $17.00; departamento alto, completo, $8.00. Calle 24, entre 25 y 27, Vedado. Casa rústica. A-2

K. NUMERO 150, entre 15 y 17, bajos, a la brisa, jardín, espléndido portal, sala, comedor, cuatro cuartos y baño; cuarto de criados y demás servicios. Informes: Telf. F-1663. A-2

VEDADO: ALQUILO CASA alta, moderna, decorada, sala, recibidor, comedor, cuatro cuartos, baño, cocina, servicios criados, $30.00. 21 esquina 14. González. M-2602. A-2

$35.00 ALQUILO 14 NUMERO 169, entre 17 y 10, Vedado, terraza, sala, hall, tres cuartos, baño intercalado, comedor, pantry, cocina, servicios, cuarto y entrada independiente para criados, lavadero y patio. Informes: edificio Nova Scotia 221. Telf. A-6961 A-2

VEDADO. Se alquila casa, calle E número 59, casi esquina a 23. Sala, comedor, 4 habitaciones, baño completo, cuarto y servicio de criado, garage, pantry, jardín, Telf. M-7574. A2

VEDADO, Quinta número 32, esquina F, alquilo primer piso moderno, 5 cuartos, cuarto y servicio criados, baño completo, gabinete, sala, saleta, comedor, agua caliente. U-6738. A2

ALQUILO PRIMER PISO, Baños, entre 25 y 27, completamente nuevo, 4 habitaciones, baño intercalado, sala, comedor, cuarto y servicio criados, dos terrazas. Llaves, en los bajos. U-1896. A-2

SE ALQUILAN DOS ESPACIOSOS altos en la calle B. y 21, acera la brisa, compuestos de terraza, sala, comedor, 4 cuartos, baño intercalado, cocina, cuarto criados y servicios. Informes: bodega. A-2

BAJOS MODERNOS O ALTOS, jardín, tres habitaciones grandes, baño, pasillo, patio y demás servicios; los altos, más grandes, 21 número 283, entre D. y C., Vedado. A-2

ALQUILO MODERNOS bajos, 25 número 347, entre Paseo y A., sala, comedor, tres cuartos, baño intercalado, cuarto y servicios de criados. Telf. F-3646. La llave, al lado. A-2

ALQUILO, H., ENTRE 13 y 15, número 135, Vedado, bajos jardín, portal, sala, gabinete, comedor, cocina, servicios, patio; altos, terraza, 4 cuartos, baños. Informes: 15 y H., número 190. A-2

ALQUILO, Vedado, calle 27 entre D y E, casa jardín, portal, tres grandes habitaciones, patio, comedor y servicios, con lavadero, terracita al fondo y traspatio. Informes, Mario Díaz, 25 y D. A2

ALQUILO: 17 entre L y M, los altos del número 12, terraza, sala, antesala, 4 grandes cuartos, comedor, cocina, baño completo, cuarto criados A2

RECIEN pintados interiormente, se alquilan los fresquísimos altos de Veintinueve entre A y B, con terraza, hermosa sala, comedor, hall, tres cuartos, baño, cocina, cuarto amplio y servicio de criados. $40 mensuales. Informan en la misma y por teléfonos F-4280, A-6244. A2

21 ENTRE C y D, hermosísima casa con sala, antesala, 4 cuartos, baño, comedor, pantry, cocina, cuarto y servicios criados. Elevador y empleados día y noche. Informa, Goizueta. F-3937. A2

17 ENTRE 8 y 10, hermosa casita interior, con sala, 3 cuartos, comedor, baño, cocina y patio. Precio muy rebajado. Informa, Goizueta. F-3937. A2

D número 209, entre 21 y 23, hermosísimos y fresquísimos altos, con sala, antesala, 4 hermosas habitaciones, 2 baños, cuarto servidumbre, amplísimo comedor, pantry, etc. Precio rebajado. Informa, Goizueta. F-3937. A2

AVENIDA PRESIDENTES, un cuadra gran esquina, sala, 4 cuartos 5 x 5, baño moderno, garage, patio interior, etc., grandes portales, propia veranear familia, cerca baños. A mitad precio: $65.00. F. número 10, Vedado. A-2

CALLE F. CASI ESQUINA a 17, Elegante piso a brisa, terraza, sala, comedor, 3 habitaciones con closets de madera, lujoso baño, habitación y servicio criados, pantry y cocina, salida independiente. Informes, en la misma. F-3308. A-2

VEDADO: ALQUILO CASA barata, jardín, portal, sala, comedor, dos habitaciones, cocina, servicio, patio. Muy fresca. Calle 15 y 20. Informes en la bodega. Telf. F-2351. A-2

VEDADO: 20 NUMERO 32, entre 15 y 17, modernos bajos, jardín, portal, sala, comedor, 2 habitaciones, $23.00; con sala, comedor, cinco habitaciones, altos, $30.00. Informes, al lado. A-2

ALQUILERES

CALLE 15, ENTRE E. Y D., altos espléndidos, acera brisa, terrazas, ocho habitaciones, dos baños de familia, habitaciones y baños criados, agua sin tanques. F-1226. A-2

VEDADO: CALLE 19, número 494, entre 12 y 14, sala, comedor, cuatro cuartos, baño, cerca colegio «Teresianas». Calle 17 número 536, sala, comedor, dos cuartos. F-5557. A-2

LINEA 36, ENTRE I. e J., Vedado. Se alquila el piso alto, seis dormitorios y demás comodidades. Fresquísima. Sitio inmejorable. Llave, en bajos. Telf. F-5285. A-2

VEDADO. Calle 16 número 3 entre 9 y 11, casas modernas de sala, 2 habitaciones, baño, comedor, cocina, cuarto y servicio de criados. $17 y $25. Llaves en la misma. Informes, San Lázaro 376. U-5858. A2

CALLE B número 189 entre 19 y 21, Vedado. Amplio y moderno chalet. Garage para dos máquinas. Las llaves en la misma al fondo. Informes, Obispo 16. A-6420. A2

EDIFICIO calle H número 184 entre 21 y 23, Vedado. Un pisito al estilo americano, para familias cortas. Alquiler razonable. Informes, el portero. A2

VEDADO: CALLE 15 número 483, entre 26 y 28. Se alquila casa, sala, cuatro cuartos, baño intercalado, comedor al fondo, cocina, cuarto y servicio de criados. Pintada en colores, $23.00. Informes: Telf. F-1183. A-2

D. ENTRE 27 Y 29, BAJOS, jardín, portal, sala, comedor, tres habitaciones, baño, cocina, cuarto y servicio criados. Garage, patio. Informes: I-3041. A-2

VEDADO: B. NUMERO 2, entre Tercera y Quinta. Alquilo modernos, espacioso altos, terraza exterior e interior, sala, saleta, cinco grandes habitaciones, comedor al fondo; un bajo, jardín, portal, sala, saleta, siete habitaciones, comedor al fondo, patio servicio criados. Baratísimas. F-4479. A-2

M. NUMERO 263, entre San Lázaro y Jovellar, casa nueva, 3 habitaciones, muy fresca. Informes: Telf. A-1051. Llaves, en la bodega. A-2

VEDADO: SE ALQUILA espléndida residencia, calle I., esquina a 15, de fraile, propia para Legación, gran sala, saleta, recibidor, biblioteca, 6 dormitorios, 3 baños, comedor, pantry, cocina, cuarto para criados, garage 2 máquinas, rodeada de jardines. Informes, en la misma. Telf. F-2108. A-2

ALQUILO CHALET, dos plantas, calle D., entre 15 y 17, Vedado, portal, sala, gabinete, comedor, pantry, cocina gas, cuarto y baño criados, garage, patio con frutales; altos, cuatro cuartos, dos baños completos y dos terrazas. Informes: Telf. F-1906 A-2

CALLE 13 NUMERO 19, entre Paseo y 2. Se alquila moderno chalet, dos plantas, piso alto, cuatro habitaciones con sus baños y hermosa saleta. Piso alto, sala, hall y comedor, garage y cuartos criados. Precio muy barato. Informes: F-6772. A-2

21 ENTRE F. Y G., casas nuevas, decoradas, 3 y 4 habitaciones, baños espléndidos, garage, muy frescas. Precios muy módicos. Informes: Telf. A-1051 y bodega esquina. A-2

VEDADO: CALZADA esquina [illegible]. Alquilo varias casas chicas, independientes, todas comodidades, acabadas construir. Situación inmejorable. Véalas a todas horas. Informes: A-3131. A-2

SE ALQUILA EN LA CALLE 17, esquina a F., Vedado, hermosos altos, sala, comedor, tres habitaciones, baño completo intercalado, cocina, habitación y servicio para criada. Informes: FO-1996. A-2

ALQUILO en F entre Tercera y Quinta, Vedado, altos modernos, con sala, gabinete, hall, cuatro habitaciones, baño intercalado, comedor al fondo, pantry, cocina y cuarto con servicio de criados. Informes, Manzana de Gómez 240. Telf. A-4893. A2

$8.00 CASITAS INDEPENDIENTES

A una cuadra del tranvía de la calle 23, portal, sala, cuarto, patio, servicio, todo independiente. Dos meses en fondo. FO-1513, de 8 a 12 a. m. A-2

CALLE 4 NUMERO 152, entre 15 y 17, Vedado. Se componen los bajos, de jardín, portal, recibidor, sala, comedor, pantry, cocina, despensa, 2 closets, cuarto y servicio criados; altos de portal, 6 cuartos, baño intercalado, fregadero, servicio sanitario y un cuarto en la azotea. para lavar y garage. Precio: $80.00. Informes: Bufete de Arellano. M-3936. A-2

LO MEJOR DEL VEDADO: 21 número 252, casi esquina a Baños. Alquilo bajos, jardín, portal, sala, comedor y dos cuartos baño. Precio: $25.00. Llaves, al lado. Informes: Telf. I-5090. A-2

I. NUMERO 133, ENTRE 13 y 15, Vedado. Se componen los bajos de jardín, portal, sala, comedor, cuarto y servicio criados, cocina, pantry, garage con cuarto y servicio chofer; los altos, 5 cuartos y un baño. Precio: $80.00. Bufete de Arellano. M-3936. A-2

VEDADO: ALQUILO modernos y frescos bajos. Calle 23 y 2. Viuda de López. F-1945. A-2

VEDADO: PASEO NUMERO 224, hermosos bajos, 8 habitaciones, 2 baños intercalados, garage. Paseo número 25, hermosos bajos, 7 habitaciones, 2 baños intercalados, servicio criados. F-5224 A-1796. A-2

Calle 6, entre 23 y 25, Vedado, bajos, con sala, comedor, cuatro cuartos, baño intercalado, servicio criados, cocina de gas. Precio $38.00. Informes: F-1490 M-8679. Llave, altos. A-2

VEDADO: SE ALQUILA moderna casita, jardín, portal, sala, saleta, 2 habitaciones, baño completo, cocina y patio. Calle 10 número 321, entre 23 y 25. Telf. U-6724. A-2

6 CASI ESQUINA CALZADA, Vedado. Alquilo frescos, modernos bajos, sala, comedor, 4 cuartos, 2 baños completos, 2 cuartos criados, servicio, entrada independiente, garage. Informes y llaves, misma, bajos. A-2

SE ALQUILA: LA CASA calle 25 número 307, entre B. y C., Vedado, compuesta de portal, sala, comedor, cuatro cuartos, baño y cocina, en los bajos; y cuatro cuartos, dos baños, en los altos, garage y dos cuartos de criados. Informes: Telf. F-1587. A-2

VEDADO: SE ALQUILAN los bajos de la casa J., número 2, casi esquina a Calzada, con sala, saleta, dos baños, cinco cuartos, comedor, pantry y cocina, tres cuartos criados y garage. Llave, al lado. Informes: F-2115. A-2

CALLE H., NUMERO 95, altos, entre 9 y 11, frente al Hospital de Maternidad. Se alquilan estos hermosos altos. Precio rebajado. Llave, en los bajos. Informes: Galiano 94, Ros y Novoa. A-2

SE ALQUILAN: LOS ALTOS de Paseo 268, entre 25 y 27. Las llaves en los bajos. Informes: FO-7076. A-2

VEDADO. Alquilo casa una sola planta. Quince número 107 entre 16 y 18. Jardín, portal, sala, comedor, 5 hermosos cuartos, baño completo, pantry, cocina, cuarto, servicio y salida independiente de criados. Renta sumamente módica. Llave en la misma. A2

SE ALQUILA: LA CASA, Calle H., número 154, entre 15 y 17, Vedado, de dos plantas. Capaz para dos familias. Informes: Telf. FO-1209. A-2

ALQUILERES

27 No. 309 ENTRE 2 Y 4

REGIO Y AMPLIO chalet, dos plantas acabadas de decorar, consta los bajos de jardín, portal, sala, comedor, hall, 3 cuartos, buen baño, patio, cocina, garage con 2 cuartos criados. En los altos, 5 hermosísimos cuartos, hall central, cuartito, buen baño, terraza, bomba Prat. Precio $75. Llave e nla misma. Precio será rebajado si al verla seguro tomarla. Llamar al F-6239. No molesten sin verla primero. A-2

VEDADO: CALLE 17 número 423, altos. Se alquila hermosa casa, toda clase comodidades, dos baños familia; tiene garage. Se da barata. Llave, los bajos. Informes: Cuba 49, sexto piso, 67 y 68. Telf. M-7476. A-2

VEDADO: SE ALQUILAN los altos de la casa, calle 19 número 257, entre D. y E. Informes, en la casa de la esquina de E., en la misma acera. A-2

VEDADO. Alquilo casa solar completo una sola planta. Sala, comedor, 8 cuartos, 3 baños, cocina, galería con vista, patio traspatio, fresquísima. 8 No. 23 entre 11 y 13. A-2

A-3 Cerro y Palatino

PRIMELLES 44, SALA, comedor, 3 cuartos grandes, cocina, baño, patio y traspatio. Muy barata. La llave en la bodega. Telf. I-6568. A-3

SE ALQUILA, Santa Teresa número 90, entre Prensa y Primelles, Cerro, con tres cuartos, sala, saleta, cocina, comedor, baño, patio y garage. $20. Telf. U-4352. A3

ALQUILO PRIMER PISO, Infanta 26, Cerro, una cuadra de la Calzada, 4 grandes habitaciones, baño completo, comedor, terraza frente, dos al fondo, sala decorada. Informes, bajos. Telf. U-1896. A-3

CERRO: SE ALQUILA la casa Unión y Ahorros 55, tres cuartos, comedor, cocina, servicio y lavadero. Espacio para dos camiones. A-3568. A-3

ALQUILO

Altos, bodega, Salvador y Recreo, sala, comedor, tres cuartos, baño intercalado, guaguas por la esquina. Llaves bodega, en los bajos. Informes: Fonseca. Telf. I-3361. A-3

CASA $15.00

Sala, comedor, tres cuartos, fabricación moderna, fresca, abundante agua, San Cristóbal A., esquina Prensa, una cuadra del Paradero de tranvías del Cerro. Informes, bodega esquina. A-3

A-4 Marianao y sus Repartos

SE ALQUILA CON O SIN muebles, en la Avenida 12, esquina calle 11, Ampliación Almendares, chalet, dos pisos, cinco cuartos, dos baños familia, tres cuartos criados y dos baños, garage para dos máquinas y demás comodidades, mucho terreno, doble línea de carros, por el frente. Precio moderado. Puede verse, de 2 a 4. Informes, en la misma. Telf. FO-2126. A-4

SE ALQUILA bonita, hermosa, fresca casa, dos plantas, acabada pintar, tiene jardín, garage. Muy barata. Avenida Oficiales, dos cuadras paradero Columbia. FO-2809. Informarán. A4

RESIDENCIAS EN MIRAMAR: 20 entre Línea y 7a. Avenida, sala, comedor, cuatro cuartos, 2 baños de lujo, garage doble, 2 cuartos criados; 22 entre 9a. y 7a. Avenidas, 3 cuartos, sala, comedor, baño de lujo, 2 cuartos criados, baño y garage. Informes: FO-1423. A-4

ALTURAS Buenavista, Almendares, alquílanse fresquísimos altos, linda vista panorámica, sala, tres cuartos, servicios, $17. A una cuadra tranvías y Calzada Columbia, esquina a Godínez, Edificio Campaña. Hay departamentos. A4

TERCERA entre 12 y 14, reparto Almendares. Jardín, portal, sala, dos cuartos, comedor, baño y patio. $20 Llave, bodega. Informes, Obispo 16. A-6420. A4

CASA-CLUB: SE ALQUILA. A orillas del Río Almendares, y una cuadra del tranvía de 23. Dos plantas, salones de baile, billar, biblioteca, secretaría, guardarropía, portales, terrazas, guardilla, gimnasios, taquilleros, duchas, cocina, cantina, etc. Floor de basket ball, canchas hand ball, courts tennis. Muelle propios. Edificio nuevo. FO-1513. A-4

CASA AMUEBLADA, PRECIO DE VERANO

Se alquilan los bajos de la casa calle Trece entre Avenidas Nueve y Diez del reparto Ampliación de Almendares, con jardín, portal, sala, comedor, tres hermosas habitaciones con sus closets, baño intercalado completo, pantry y cocina, cuarto y servicios de criados, terraza al fondo y en cuerpo aparte garage con cuarto y servicios para chófer, jardines laterales y patio al fondo. Informes en los altos de la misma y por el teléfono FO-2165. A4

AVENIDA 9, ENTRE las calles 6 y 7, Buena Vista, Marianao. Se compone de jardín, portal, sala, comedor, 4 cuartos, 2 baños, pantry, cocina, cuarto y servicio de criados, garage para una máquina. Precio: $65.00. Informes: Bufete de Arellano. M-3936 A-4

REPARTO ALMENDARES: 5 entre 8 y 10, alquilo hermosa residencia decorada, jardín, portal, sala, recibidor, galería, comedor, cuatro cuartos, pantry, closet y traspatio, árboles frutales. Informes: I-5090 I-4433. A-4

REPARTO ALMENDARES: Calles 9 y 11, entre 16 y 18 y lado panadería «Primera de Aguiar», altos y bajos, de $10.00 a $30.00. Informes: FO-1408. A-4

CASA ESPLENDIDA: De esquina, con portal, cinco habitaciones, garage, servicio de criados, jardín, Buen Retiro, Marianao. Informes: M-6281. La llave, en la misma. A-4

MARIANAO: BUEN RETIRO, Steinhart, (Línea), entre San Jacinto y Robau, amplio chalet, dos plantas. Todo confort, garage. Llave, esquina de enfrente. Precio: $40.00. A-4

A-5 J. del Monte y La Víbora

ALQUILO: CONCEJAL Veiga número 5, entre Estrada Palma y Libertad, casitas baratas, interiores y exteriores, sala y saleta, dos cuartos, baño, cocina y luz, las interiores. Informes, en la misma. M-5172. A-5

ALQUILO ACCESORIA interior, Jesús del Monte 20, cerca Esquina de Tejas, $10.00, dos grandes habitaciones, cocina independiente. Informes: Bernaza 23, tintorería. A-5

SE ALQUILAN, LOS AMPLIOS y ventilados bajos de la Calzada de Jesús del Monte número 465. Rentan: $50.00. Informes, en los altos. A-5

ARMAS 123, BAJOS. Se alquila linda casita, portal, sala, comedor, dos habitaciones, baño y cocina. Informes: Ramón G. Fernández. Telf. U-1157. A-5

ALQUILO $8.00 Y $9.00 con luz, casitas interiores, dos habitaciones, cocina, baño y patio, independiente, Milagros 124, entre Lawton y Armas, una cuadra guaguas y tranvías. A-5

SE ALQUILA

Espléndida casa, Jesús del Monte 290, esquina Santos Suárez, propia para establecimiento o familia. Informes: A-3480. A-5

SE ALQUILA espléndida casa moderna, jardín, portal, sala, 6 cuartos, baño intercalado, servicio de criados, cocina, pantry, galería, traspatio, garage. San Lázaro 68. Víbora, entre San Mariano y Vista Alegre, dos cuadras de la Calzada. Informes, teléfono M-7190. A5

ALQUILERES

EN $38.00

Víbora. Reparto Lawton, portal, sala, saleta, 4 cuartos, comedor, cuarto de criados, etc; Milagros 24, entre Delicias y Buenaventura, una cuadra tranvías. Nunca habitada por enfermos. Llave, en la misma, de 8 a 5 y media. Telf. A-8925. A-5

EN $19.00 SE ALQUILAN los frescos e independientes bajos, de Estrada Palma 58, esquina a Heredia. Las llaves, en los altos. La dueña. Telf. F-1069. A-5

ALQUILO: $30.00 CON FIADOR, magnífica casa, Concepción 110, entre Porvenir y Octava, Lawton, portal, sala, saleta, 3 cuartos, comedor corrido, cocina, baño completo, patio, traspatio, cuarto y servicios criados, tranvías y guaguas por la puerta. Puede verse de 4 a 6. A-5

VIBORA. Bonitos y frescos altos, decorados, se alquilan. También los bajos amueblados, si se desea. Garage y magnífico patio estilo parque. Alquiler módico. Informan, I-4907. A5

VIBORA: SAN FRANCISCO 158, portal, sala, recibidor, 3 cuartos, comedor al fondo, cocina, baño y tres patios, con flores y frutales. La llave en el 41. Telf. I-6568. A-5

VIBORA: JOSE LUZ Caballero número 4, cerca colegio «Lourdes», sala, comedor, 6 cuartos, baño, garage, jardín, terraza, portal. F-5557. A-5

CHALET DOS PLANTAS, juntas o separadas, Morell 99, Loma Chaple. Domina toda La Habana. Informes: Chaple y Felipe Poey, bodega. Dueña: Bernaza 30, departamento 24, altos. A-5

CHALET: ALQUILO, San Mariano esquina a Luz Caballero, Víbora, rodeado de jardines, de 2 pisos y 7 dormitorios, garage, agua fría y caliente. Informes: Dr. Puig, Empedrado 17, de 4 a 6. A-0213. A-5

ESTRADA PALMA 65, altos, entre O-Farrill y Lagueruela, Víbora. Sala, comedor, tres habitaciones, baño, terraza y cuarto de criados. Llave en los bajos. Informes, Obispo 16. I-1518. A5

VISTA ALEGRE, ENTRE D-Strampes y Figueroa, bajos, portal, sala, cuatro habitaciones, baño intercalado, comedor, cocina, garage, patio, $28.00. Informes: I-3041. A-5

AGUSTINA, ENTRE Antonio San Miguel y Lagueruela, Villa María, alto, al fondo del Víbora Tennis, 4 habitaciones, 2 baños y garage. Llaves, los bajos. Informes: A-1051. A-5

MILAGROS 97, entre Ostava y Porvenir, una cuadra carros Lawton, sala, saleta, tres cuartos, baño, agua abundante, patio, traspatio. Llave, 95. Precio, $25. Informes, A-5418. A5

ALQUILO en San Mariano y Miguel Figueroa, frente al parque Mendoza, chalet moderno, con jardín, portal, recibidor, sala, comedor, cocina, en los bajos; cinco habitaciones, con baño intercalado completo, en los altos; garage y patio. Telf. A-4893. A5

SE ALQUILA: MILAGROS 38, casi esquina Buenaventura, cuadra y media de la Calzada, portal, sala y recibidor decorados, tres cuartos, baño intercalado, comedor, cuarto y servicio criados. Telf. FO-2250. A-5

SAN LAZARO 34, Víbora, casa con sala, comedor, dos cuartos, servicios sanitarios, cocina, patio y traspatio. Informan en San Buenaventura 39 y por los teléfonos M-3247 y A-7410. A-1

A-6 Luyanó

BARATA: EN $22.00. Se alquilan los altos de Luyanó 139, esquina a Cueto, con sala, saleta, tres cuartos, baño intercalado y dos hermosas terrazas. Para más informes. Llamen: Telf. I-6760. A-6

CASITAS $10.00 Y $11.00

Sala, cuarto, luz. Todo independiente, de lo más moderno, puerta y ventana a la calle de Herrena esquina Reforma, Luyanó; otra en los altos, de las mismas condiciones. Informes, bodega esquina. Telf. I-7884. A-6

ALQUILO: MODERNAS y frescas casa, en Remedios 75 y Alambique 23, sala, comedor, tres y cuatro habitaciones, baño intercalado y demás comodidades. Precio de situación. A-3061. A-6

VELAZQUEZ Y CONCHA, altos. Se alquila, sala, comedor, tres habitaciones, baño y cocina. Muy baratos. Informes: Ramón G. Fernández, Telf. U-1157. A-6

SE ALQUILA en Concha y Guasabacoa, bajos modernos, con portal, sala, dos habitaciones, cocina y servicios, desde $16. Informes, Manzana de Gómez 240. Telf. A-4893. A6

CONCHA ESQUINA Enna. Alquilo altos modernos, tres cuartos, sala, comedor, baño intercalado completo, muy fresca. Abundante agua. Precio, $22.00. Informan: Telf. U-5468. A-6

ALQUILO un gran local, propio para una gran industria, entrada por dos calles, o parte de él, Concha No. 14. Informan: M-3307. Llave al lado. A-6

A-7 Santos Suárez y Mendoza

SERRANO 83, ENTRE Zapotes y San Bernardino, hermosa casa, propia numerosa familia. Alquiler módico, sólo quiero puntualidad abono. En la misma hay quien la enseñe, desde las 8 a las 6. Para informes llamen: Telf. A-6125. A-7

SE ALQUILAN 3 HERMOSAS casas, Santa Irene 47 al 49, portal, sala, comedor, 4 cuartos y demás comodidades. Precio: $25.00 cada una. Informes: U-7957. A-7

PRECIOSOS altos, Santa Emilia 117, entre Gómez y Mendoza, 3 cuartos, sala, comedor, servicios completos, último, $18, llave en los bajos, teléfono A-2686. A7

SE ALQUILAN MODERNAS casas, Libertad 74, casi esquina a Juan Bruno Zayas, portal, sala, dos habitaciones, comedor, baño, cocina, patio y San Mariano letra I., casi esquina a D-Strampes, jardín, portal, sala, dos habitaciones, baño, cocina, patio. Informes y llaves: Telf. I-6015. A-7

ALQUILO DOS CASAS, Goicuría 80, entre Milagros y Libertad, nueva, tres cuartos, otro criados, $35.00. Cortina 35, esquina a Milagros, sala, comedor, una habitación, $15.00. A-7

SE ALQUILAN LAS MODERNAS casas, Mendoza números 6, 8, 10, frente a Santos Suárez. Se componen de portal, sala, dos habitaciones, baño intercalado, comedor al fondo, cocina, patio, todas están decoradas. Alquiler $18.00. Alberto Cuervo. Obispo 59. Altos. M-1537. A-7

AVENIDA SERRANO 41, altos, entre Enamorados y Santos Suárez, 3 habitaciones. Alquiler muy módico. Llaves, en la bodega. Informes: Telf. A-1051. A-7

SE ALQUILA: CARMEN y Juan Delgado. Precio: $13.00, portal, jardín, sala, saleta, dos cuartos, servicio completo. La llave, bodega. Telf. I-7534. El dueño: Habana 201, (bodega). A-7

SE ALQUILAN LOS ALTOS de la casa Juan Delgado, esquina Luis Estévez, con sala, comedor, dos cuartos, baño intercalado, cocina y patio, frente a la línea de los carros, muy fresca. Se da barata. Informes: Telf. A-1706. La llave: Luis Estévez, letra T. A-7

A-12 Solicitud de Alquileres

NECESITA FAMILIA: Casa planta baja, Vedado, cerca Línea, 10 habitaciones, dos baños, garage, etc. No más de $70.00. Indiferente sea antigua. Llame: F-2635. A-12

ALQUILERES

W. Arrendamientos

ARRIENDO FINQUITA de 40,000 metros con su casita, $12.00 al mes, una cuadra Carretera Central, entrada por el cabaret del pueblo Cotorro. Cañizares. W.

ARRIENDO finca para lechería estable, casa trasiego, río, árboles, 1 a 10 caballerías. F-2709. 23 número 290, entre D y C, Alvarez, precio módico. W

SE ARRIENDA: EN $35.00 mensuales, finca de media caballería, con casa y corte de hierba, situada en el kilómetro 4 de la Carretera de Vento. Además se arriendan parcelas de todos tamaños. Informes: Telf. I-1023 W.

A-V. ALQUILERES VARIOS

SAN MIGUEL DE LOS BAÑOS. Se alquila un chalet, cinco habitaciones y demás servicios. Situado en el mejor lugar. Informes: Felipe R. Díaz. Telf. A-1213, edificio «Bacardía». Departamento 220. A-V.

SE ALQUILA UN GARAGE con cuarto, en K., entre 19 y 21. Informes: Dr. Ortiz. F-1056, de 1 a 2. B-2

EN RAYO 112, Maloja 20 y Manrique 69. Se alquilan apartamentos. Informes en los mismos. B-1

B-1 Casas-Apartamentos

EDIFICIO "LAS AVENIDAS"

Infanta y Carlos III. Se alquilan apartamentos interiores y exteriores, sala, comedor, uno y dos cuartos, cocina y servicios completos. Poco alquiler. B-1

MAZON Y SAN JOSE, frente al parque, se alquilan apartamentos muy baratos, modernos, de tres y cuatro piezas, baños intercalados. La llave, en la barbería. Informes: F-1205. B-1

REINA Y GALIANO

Se alquilan apartamentos acabados de fabricar, en la Plaza del Vapor, entrada por Galiano. Pueden verse a todas horas. Informes: F-2134. B-1

APARTAMENTO: LO MAS moderno, compuesto sala y habitación, baño intercalado, cocina, completamente independiente. Barato. No deje de verlo que le gustará. Picota 12 y 14. B-1

8 Y 19, VEDADO

F-6635. Precios de Verano. Apartamentos modernos, 1, 2, 3 y 4 locales, luz, teléfono. Frigidaire, radio, agua caliente, garage, piscina y restaurant. B-1

MAGNIFICOS APARTAMENTOS con vista a la calle e interiores, baño, comida y demás servicios, que se deseen. Calzada 131, esquina 12, Vedado. Económicos. F-2234. B-1

VEDADO. En 23 y 6, alquilo un apartamento compuesto de dos piezas, cocina y servicios. Informan, teléfono F-6051. B1

CALLE F., ENTRE CALZADA y Línea, Vedado. Se alquila un lujoso apartamento, bajo, con cuatro habitaciones y demás comodidades. Con o sin garage. Hay portero. Teléfono F-1285 F-1050. B-1

Malecón y Manrique

Apartamentos modernos, frescos, vista espléndida, módicos y los bajos de Prado esquina Cárcel, acera sombra. M-3813 M-6589 M-1882. B-1

Manrique, Malecón

Y San Lázaro, apartamentos muy fresco, sexto piso, de cuatro habitaciones, sala, comedor y cuarto de criados con sus servicios. Pueden verse a todas horas informes. Elevador día y noche. B-1

EDIFICIO "ARBOS"

Oquenedo 18, entre San Rafael y San Miguel, apartamentos, dos habitaciones, buen baño, cocina y luz. Elevador día y noche, a 14, 16, 18 y 23 pesos mensuales. B-1

B-2 Naves y Locales

K. ESQUINA A 21

Vedado, local para bodega, moderno, magnífico, amplio, en edificio nuevo de apartamentos. Gran barriada. No deje de verlo. Alquiler situación. Informes: Avelino. B-2

SE ALQUILA a PRECIO reajustado, el hermoso y amplio local de Amistad número 85, esquina a Barcelona, propio para depósito, etc. Informes, en los altos. B-2

SE ALQUILA UNA HERMOSA esquina, moderna, prepara para carnicería o para cualquier otro establecimiento, 7 x 13, Peñalver número 32, esquina a Manrique. Informes: Mendoza número 20, entre Santa Emilia y Santos Suárez. Telf. I-2472. B-2

CASI regalado, alquilo el magnífico local de Aguiar esquina a Sol, propio para lechería y helados u otra cosa análoga. Puede verse de 9 a 12 y de 3 a 6. Informes, FO-3271. B2

SE ALQUILA BARATO, gran local, Amargura 34, entre Cuba y Aguiar con 18 metros por 23. Informes: "La Regente". A-4376. B-2

INQUISIDOR NUMERO 1, esquina a Muralla. Se alquilan los bajos, con 400 metros cuadrados, a precio sumamente barato. Informes: Fernández y Compañía, Ricla 14-A. Telf. A-3192. B-2

ESQUINA MAGNIFICA para establecimiento, $30.00, Concordia y Aramburu, con armatostes, mostrador, nevera, mesas con tapa marmol, etc. Informes y llaves, al lado, talleres «La Moda». A-4454. B-2

ESQUINA MODERNA, Corrales número 1, esquina Egido, frente plazoleta Ursulinas, amplio local, con grandes vidrieras. Alquilo barato, por partes; también entero a cualquier giro. Ofrezca. A-1886. B-2

LOCAL, alquilo, Lealtad 100, esquina San Rafael, propio para carpintería o cosa análoga, muy amplio, precio moderado. Véalo, llaves el zapatero. Informes, Cuevas, M-9896. B2

SAN PEDRO Nos. 24-26

Se alquila el local bajo, derecha de esta casa, preparado para comercio u oficinas de agentes de Aduana, etc. Las llaves al lado. Informes, doctor Arturo A. Vázquez, Snn Pedro número 6. A-9619. B2

GRAN ESQUINA CENTRICA

Zulueta 71 esquina Dragones, 500 metros superficie, adaptada para establecimiento. Se alquila todo o par te. Precio muy barato. Informes, U-3810. B2

ALQUILO nave, techos monolíticos, propia para industria muy clara y ventilada, doble servicio, superficie 600 metros, otra de 300 metros. Informes, Planiol, Desagüe 62. Teléfono U-4985. B2

BODEGUEROS

Alquilo con todos los enseres, menos mercancías, la magnífica esquina de Santa Clara y Sol. Informes, M-9822. B2

SE ALQUILA: $20.00 MODERNO local para establecimiento, todo decorado, de esquina, con portal por ambos lados, además una casita anexa. Situación: Mendoza y Este de la Línea, Santos Suárez. Informes: Alberto Cuervo. Obispo 59, altos. Telf. M-1537. B-2

ALQUILERES

NEPTUNO Y CAMPANARIO LOCAL, 548 METROS

Se alquila, Neptuno 101½, entre Campanario y Perseverancia, espacioso local, 16 metros de frente, amplio salón para ventas al detalle, preparado con vidrieras lujosas, gran nave al fondo, propia para almacén de mercancías y oficina con entrada por Campanario 88. Informan al lado, peletería Versalles, M-5842. B2

EN SOL 10 SE ALQUILA un local, propio para almacén. Informes: Cuba 100. M-7069. B-2

AYESTERAN No. 59, esquina a Primera, hermosísima y amplia nave propia para garage, de techos de hierro, departamentos para oficinas, tanques para bombas, etc. Precio rebajadísimo. Informa, Goizueta. F-3937. B2

PADRE VARELA 66

Local porpio para zapatería, sastrería o tienda, con tres habitaciones, cocina y servicios. Informes: F-2134. Precio: $55.00. B-2

ALQUILO: CALZADA del Cerro 458, esquina a Patria, edificio 1,000 metros superficie, propio para industria o taller, de dos plantas y sótano. Elevador de carga. Informes: U-9837. B-2

ALMACEN DE TABACO

Lealtad 122, entre Salud y Reina. Se alquila un amplio local, adaptado. Informes, en la misma. Telf. F-1706. B-2

PARA ALMACEN. Se alquilan, Obrapía 50 y San Igacio 87. F-6359. B-2

OFICIOS 112, esquina a Merced, se compone de un salón grande, propia para bodega o establecimiento, 2 habitaciones, patio, cocina y servicios. Precio, $50. Informes. Bufete de Arellano. M-3936. B2

ALQUILO en Luz y Oficios, local de esquina, propia para establecimiento, con varias divisiones y servicios Informes, Manzana de Gómez 240. Teléfono A-4893. B 2

PARA ESTABLECIMIENTO

Magnífica esquina del Parque Lawton, con portal, a todo su frente, Milagros y Porvenir. Informes, su dueño: U-5887. B-2

GANGA: MAGNIFICA esquina, propia para cualquier giro, en Egido esquina Corrales. Precio situación; tiene vidrieras, anaqueles, 300 metros. Admito proposiciones de todo o parte. A-1886. B-2

ALQUILO UNA NAVE espaciosa, cielo raso, piso cemento, dos puertas hierro inodoros, lavabo, Conde 19, cerca Estación y Muelles. Póngale precio. Llave, bodega. I-2053. B-2

COMERCIANTES. Alquilo un local espléndido para exhibición de automóviles, gomas u otro artículo, en Infanta y Zanja. Informan: teléfono: U-5117. B-2

EN PRADO Y Dragones se alquila un local propio para barbería, oficina o comercio. Informan: café. Salón Capitolio. B-2

B-3 Departamentos

ALQUILO BARATO a persona de moralidad y garantía, departamento con vista a la calle. Informes: U-2899. Malecón número 341. Tercer piso. B-3

BERNAZA 65, CASI esquina a Muralla, departamentos, desde $10.00; un cuarto en la azotea, en $8.00. Mucha agua. La encargada, informa. F-5950. B-3

SE ALQUILA UN COMODO y fresco departamento, con balcón a la calle y agua abundante. Informes: San Ignacio 42. Telf. A-1852. B-3

SE ALQUILA: Un Departamento, con tres habitaciones y servicio, Obispo 111, esquina a Villegas. Informes, en el mismo. B-3

SE ALQUILA un departamento, propio para comercio. Precio razonable. Galiano 23. La llave en el 25. Informes: F-2994 A-2446. B-3

GERVASIO 96, ESQUINA Neptuno, departamentos para familias, baratos, cómodos, con cocina, baño y servicios, en los mismos. Informes, el encargado. B-3

OFICINAS

Alquilo: Magníficos departamentos para oficinas, mejor sitio comercial, Obrapía 35, esquina Aguiar, altos Canadian Bank Comercial. Lado la Bolsa. Véalos. Informes: A-8382. M-8007. Precio situación. B-3

¡¡DENTISTAS! SE ALQUILAN tres departamentos juntos o separados, propios para gabinetes dentales, con agua corriente, gas e instalación eléctrica. Tienen salón de recibo. Frente a la brisa. Habana 86, frente al parque San Juan de Dios, edificio «Ajuria». B-3

EN PRADO 110, altos, se alquila una cocina y comedor. También un cuarto chiquito, precio razonable y si se quiere con todo lo necesario para dar comidas. Teléfono M-2290. B-3

ESQUINA FRAILE. Lo más fresco, amplios departamentos. Sol y San Ignacio. Telf. A-5486. Precios de situación.

B-4 Habitaciones

HABITACIONES BARATAS

Aguiar 57, frente al Parque San Juan de Dios; Cuba 80, entre Obrapía y Lamparilla; Cuba 120, entre Luz y Acosta; Aguacate 122, entre Teniente Rey y Muralla; Lagunas 85, entre Gervasio y Belascoaín; Calzada del Cerro 607, casi esquina a Patria; Vedado, J., número 11, esquina a Calzada. B-4

SAN IGNACIO No. 12

Se alquilan habitaciones amplias y ventiladas, agua abundante, luz y teléfonos. Estricta moralidad. Precios reducidos. B-4

AMARGURA 34, frente a San Francisco y Obrapía 91, casas para familias morales; habitaciones con baño y sin baño, desde $9.00 a $15.00. no se alquila sin referencias. Telf. en todos los pisos, agua corriente, luz toda la noche. B4

INDUSTRIA 53. Primer piso, alquilo habitación amueblada, fresca y amplia, con agua corriente. Hay teléfono, baño con agua caliente y cámara para baños de sol. B4

MURALLA 55, altos, entre Habana y Compostela, alquilo espléndida habitación con balcón a la calle, hay cocina, baño, nunca falta el agua, luz, teléfono, precio situación. B4

HABITACIONES EN LA AZOTEA, para hombres solos, ganan $5.00; otras en los altos, ganan $5.00 y $7.00, Salud 20, altos, esquina San Nicolás. B-4

EDIFICIO "ABADIN". Cuba 86, casi esquina Teniente Rey. Casa moderna, fresca, tranquila, habitaciones agua corriente, amuebladas, criados, luz, teléfono, baño caliente, desde $10.00. No comidas. A-5551. B-4

ALQUILO DOS FRESQUISIMAS habitaciones independientes, en la azotea del nuevo edificio Condesa 46-A., esquina Lealtad. Precio $6.50 y $5.00. Llave e informes en el segundo piso. B-4

LINDISIMOS apartamentos chiquiticos y grandes, con todas las comodidades modernas, vista al mar y ciudad, elevador día y noche. Estrictamente para familias. Precios muy reducidos. Edificio Morales. N y San Lázaro. B4

SE ALQUILA HABITACION, Manrique 114, esquina Dragones, primer piso. B-4

HABITACION a alquilar, Manrique 114, esquina Dragones, primer piso. B4

SOL 85. Se alquilan habitaciones desde 8 a 12 pesos, casa moderna, fresca, de moralidad. B4

ALQUILERES

GANGAS

HABITACIONES

Cerro 817	$ 2.00
Lealtad 155	$ 8.00
Salud 129	$ 4.00
O-Reilly 13	2.00
Palatino esquina a Esperanza	3.00
Cerro y Colón	$ 7.00
Inquisidor 31	$ 3.00
Dragones 90	$ 5.00
San Rafael 174	$ 5.00
San Bernardino 93	$ 2.00
Muralla 20	$ 4.00
Calle H entre 5 y 7	$ 4.00
Cuba 1	$ 5.00
Monserrate 5	$ 7.00
Mercaderes 9	$ 10.00
Empedrado 20	$ 4.00
Velázquez 91	$ 4.00
O-Reilly 72	$ 5.00
Revillagigedo 70	$ 6.00
Cárcel 15 entre Prado y Genios	$ 6.00
Castillo 62	$ 3.00
Cerro 561	$ 3.00
Flores y San Bernardino	$ 5.00
Peñalver 116	$ 6.00
San Ignacio 25	$ 5.00

A-4358 M-6263 M-2096

EDIFICIO Catedral. Casa para familias honorables. Hay ascensor agua abundante. Habitaciones y departamentos muy frescos. Visitando este edificio ningún otro le gustará después. Empedrado número 4

O-REILLY 102, primer piso, espléndidas habitaciones con lavabo, desde 10 pesos, con asistencia, abonados al comedor, precio módico. Informes, M-2219. B4

ALQUILO ESPLENDIDAS habitaciones, muy ventiladas, mucho orden, Durege, entre Santa Irene y Correa, altos taller carpintería. Alquiler $7.00 con luz. Informes, la misma. M-1429 I-4709. B-4

B-5 Casas de Huéspedes

GRAN CASA de huéspedes La Isla, Monte 53, entrada por Factoría, amplias y frescas habitaciones con lavabos, agua fría y caliente, excelente comida. precios moderados. Absoluta moralidad. A-9211. B5

B-6 Hoteles

NUEVO HOTEL LUZ

AMARGURA No. 47, Esquina COMPOSTELA

MATRIMONIO. DESAYUNO, ALMUERZO Y COMIDA, CON BAÑO Y TELEFONO, LO MAS ECONOMICO. VISITENOS Y SERA NUESTRO HUESPED.

APARTAMENTOS PARA FAMILIAS

TELEFONO M-2395 B6

HOTEL "QUINTA AVENIDA"

Zulueta 71, esquina Dragones. Alquilo habitaciones para una persona, a $20.00 y $23.00; y departamentos con o sin baño, a matrimonio, $45.00 y $50.00. Espléndida comida. Precio situación. Telfs. A-1000 M-4630. B-6

IDEAL ROOM

.PRADO 93-B., (POR PASAJE)

HOTEL frente Capitolio. Tenemos Apartamentos y habitaciones, baño agua caliente, muebles y todo servicio. Limpieza esmeradísima. Precios con comida, para matrimonio, desde $35 00. Visítenos, no perderá el tiempo. No se admiten señoras que no sean de moralidad. B-6

"HOTEL ROMA"

O'REILLY Y AGUACATE

Ofrece sus espléndidas habitaciones con baño privado, pensión completa mensual, $50. Teléfonos M-6944 y M-6945. B6

THE SAVOY

F. Y 15, VEDADO

TELF. F-6616

Situado en un lugar alto del Vedado, con fácil y frecuente comunicación con la Ciudad y Repartos; rodeado de jardines, con 600 metros de hermosos portales. Las habitaciones tienen ventilación directa. Teléfono, closet y baño particular, con agua fría y caliente. Precios moderados, incluyendo tres excelentes comidas, bien seleccionadas, al servicio en mesass separadas, para cada familia.

SE SOLICITAN

S-1 Criadas y Criados

SE NECESITAN UNA CRIADA para las habitaciones y un joven español para criado de mano; sueldo, $20.00 la criada y $25.00 el criado. Compostela 58. S-1

SOLICITO CRIADA mano, mediana edad, casa chica, $6.00 al mes. Calle 19 número 501, entre 12 y 14, Vedado. S-1

SE SOLICITA CRIADO de mano, que sea honrado y trabajador, que sepa hacer cocktails, si no reúne estas condiciones que no se presente. Sr. Palacios. Finca «Peñuelas». Carretera de Arroyo Arenas, kilómetro 16. S-1

SIRVIENTE español, joven, trabajador, limpio y excelentes referencias por escrito. Ha de dormir en la colocación. Preséntese de 9 a 2 de la tarde, 8 entre Tercera y Quinta, reparto Miramar, casa del doctor Pagés. S1

S-2 Cocineras y Cocineros

SE SOLICITA MUCHACHA blanca, de 20 a 35 años, cocinar y lavar alguna ropa, dormir colocación. Sueldo, 10.00. Calle 27, número 439, altos, entre 6 y 8, Vedado. S-2

SE SOLICITA UNA JOVEN española para cocinar y limpiar, que tenga referencias. Sueledo $15.00. Calle I., número 41, entre 17 y 19, Vedado. S-2

S-3 Manejadoras

NECESITO MANEJADORA del país, con referencias de manejadora, para Santa Clara. Sueldo: $15.00. Informes: FO-1897. S-3

SOLICITO una muchacha inglesa para manejar y ayudar en los quehaceres de corta familia. Sueldo $10. Llame F-3010.

S-11 Agentes y Socios

VENDEDORES Y VENDEDORAS de La Habana e Interior. ¿Quiere usted ganar dinero? Aproveche la oportunidad. Véame en San Nicoláas 274, bajos, de 12 y media a 2, y de 6 a 8 p. m. y domingos. Sr. Fita. S-11

SOLICITO SEÑORITAS buena presencia, con referencias, para venta de artículos a domicilio. Escobar 205 B-6 de 1 a 3. S-11

SOLICITO UN SOCIO: Para una gran panadería, con poco capital, $1,500, tiene que ser persona formal y honrada. Garantizo un gran negocio. No hay gravamen ninguno. Informes: Antón Recio y Monte, Benito, café. S-11

SE SOLICITAN

REPRESENTANTE EXCLUSIVO [...] artículos muy acreditados, [...]ta Agente Distribuidor, en las C[...]dades del Interior. Buena oportunidad para persona solvente y de absoluta garantía. Dirigirse a R. Q[...]tas, calle C., número 237, Vedado, Habana. S-1[...]

S-12 Solicitudes-Varias

FACILITAMOS trabajo en casa [...] bana e interior. Buena remuneración. Adjunte sellos para la contestación. Partida Publishing Co. Apartado 843, México, D. F. México.

SOLICITAMOS personas tengan libros usados, compramos en cantidades. A-6608, librería La Biblioteca, Belascoaín 76 F, casi esquina [...] cito, A-6608.

FACILITAMOS TRABAJO en [...] Habana e interior. Buena remuneración. Adjunte sellos para la contestación. Partida Publishing Co. Apartado 843, México. D. F. México. S-12

AGENCIAS DE COLOCACIONES

"LA MATANCERA"

A-7740: Sirve rápidamente cocineras, criadas, toda clase de servidumbre y empleados de ambos sexos, con referencias. Calle Sol 111. Servicio permanente, a todas horas. X.

«LA MILAGROSA». M-5241: Ofrece cocineras y criados de ambos sexos, del país y extranjeros, sin muchas pretensiones y que duermen en la colocación, y con referencias. X.

LA AGENCIA Márquez le ofrece cocineras, criadas, manejadoras, lavanderas y toda clase de servidumbre, del país y extranjeras, con referencias y rapidez. Telf. F-3938 [...] y Calzada, Vedado.

SE OFRECEN

O-1 Criadas y Criados

UN JOVEN ESPAÑOL, desea colocarse de criado de mano, sabe cumplir bien y tiene buenas referencias. No se coloca menos de $20.00. Informes: I-7200. O-1

SE OFRECE CRIADA española, para cuartos y coser, sabe cortar muy bien y hacer labores finas; tiene muy buenas referencias. Telf. A-3343. O-1

SE OFRECE joven español, acabado de llegar de La Argentina, acostumbrado a todo servicio de criado fino, plancha ropa y entiende de repostería y cocina, sin pretensiones. Informes: M-1346. O-1

JOVEN ESPAÑOLA se coloca para cuartos o para todo el servicio fino de una corta familia; tiene referencias. Informes: A-7945. O-1

ESPAÑOLA DE MEDIANA edad, se coloca para criada de mano o manejadora; tiene referencias y es muy formal. Informes: FO-1408. O-1

SE OFRECE JOVEN española, para todo el trabajo de una casa de americanos; tiene buenas referencias, sabe cocinar muy bien a la americana. Telf. A-3343. O-1

DESEA COLOCARSE una joven española, buena criada de mano, o para manejadora o cuartos; tiene referencias de buenas casas. Telf. A-4792. O-1

JOVEN ESPAÑOLA desea colocarse para todos los quehaceres de la casa. Telf. F-5104. O-1

SE DESEA colocar una joven española para criada de mano o cuartos, tiene referencias. Escobar 88, teléfono A-1269. O-1

SE DESEA colocar una joven española para cuartos o comedor, sirve muy bien la mesa y lleva 11 años en el país, le gustan mucho los niños, es muy fina, trabajadora, da referencias, teléfono M-3130. O-1

SE OFRECE una española de mediana edad, para limpiar y cocinar. Teléfono U-7095. O-1

SE DESEA COLOCAR una española de criada de mano o para todos los quehaceres de corta familia, es formal y trabajadora, no tiene pretensiones, va a los repartos. Informes: X-1628. O-1

SE DESEA COLOCAR joven española, de buena presencia, para criada de comedor, sabe servir a la rusa, criada de mano o cuartos; referencias de 2 y 4 años de familias conocidas. A-3070. O-1

POR EMBARCARSE LA FAMILIA, se colocan primero y segundo criados de mano. Informes, en la misma casa, Sres. Gómez Mena. Telf. F-4619. O-1

UNA ESPAÑOLA desea colocarse de criada de mano. Sabe repasar y entiende un poco de cocina. Lleva tiempo en el país. No importa salir afuera. Telf. A-3337. O-1

SE DESEA colocar una joven española de criada de mano o cocinar y limpiar tiene referencias. Informan, F-5884. O-1

SE OFRECE UNA BUENA criada de cuartos y costura, española y acostumbrada al servicio fino de buenas casas y con buenas referencias, sabe planchar y atender ropa de señora. M-7789. O-1

DESEA COLOCARSE una española de criada de cuartos o manejadora, es formal y cumplidora en su trabajo. Telf. F-5141. O-1

SE DESEA COLOCAR una joven española, para criada de mano, sabe servir la mesa, no le importa manejar. Informes: Telf. XO-1248. O-1

SE OFRECE UN CRIADO de mano español, habituado a toda clase de trabajos finos, ha trabajado en muy buenas casas, de familias conocidas, referencias de las mismas. Llamen: Telf. F-1849. O-1

ESPAÑOLA DE MEDIANA edad, se desea colocar para criada de mano o manejadora, sabe cumplir su obligación; tiene referencias: señora de Menéndez. Informes: Telf. FO-2779. O-1

SEÑORA española se coloca para todos los quehaceres de corta familia, sabe cocinar muy bien, tiene referencias, teléfono M-2563. O-1

SE DESEA colocar un buen criado de mano, sabe cocinar y entiende de repostería, sin grandes pretensiones; del país, para casa particular o huéspedes. Llame M-1346. O-1

SE DESEA colocar una española de criada de mano o manejadora, sabe servir a la rusa y entiende algo de cocina, tiene buenas referencias. Teléfono F-4927. O-1

JOVEN española se coloca para comedor o para todo el servicio fino de corta familia, no le importa ayudar con los niños, tiene referencias. Informan, teléfono A-7945. O-1

GIRL COLORED house work morning or evening part time or a few hours Telp. M-8719. Reference. O-1

SEÑORA DEL PAIS, mediana edad, desea colocarse para ayudar en los quehaceres de la casa, a un matrimonio, o corta familia. Telf. A-9718. O-1

SE DESEAN COLOCAR dos españolas, para criadas de mano, manejadoras o cocineras, saben cumplir con su obligación y son formales. Telf. M-4132. O-1

SE DESEA colocar una joven española para cuartos o comedor, sirve muy bien la mesa, es fina y trabajadora, lleva 11 años en el país, le gustan mucho los niños, da referencias, teléfono M-3130. O1

O-2 Cocineras y Cocineros

SE OFRECE UNA ESPAÑOLA para cocinar y limpiar, siendo corta familia, cocina a la criolla y a la española; tiene buenas referencias. Telf. A-631[...] me en la colocación. O-2

M.E.C.D. 2016

SE OFRECEN

UN BUEN COCINERO repostero, asiático, cocina criolla y española; también cocina un poco americana. Informes: San José número 37. Telf. M-4751. Pregunten: Tirso Lí. O-2

SE OFRECE COCINERA repostera, española, sabe varias las comidas y hacer dulces finos: tiene muy buenas referencias. Telf. A-3343. O-2

DESEA COLOCARSE para cocinar, una señora de mediana edad, es formal, educación de provincia. Telf. U-8826. Llamen, de 3 a 10 p. m. O-2

COCINERO: BUENA repostería y pastelería, buena sazón, ha trabajado con distinguidas familias, buenas referencias, hombre solo, español, joven, habla inglés. Informes: M-4742, Prado 93, habitación 3. O-2

COCINERO, REPOSTERO, joven, español, se ofrece para casa particular, sabe las tres cocinas, principalmente la francesa, con buenas referencias. Informes: A-4704, Juan. O-2

DESEA COLOCARSE, para cocinar, limpiar o manejar, una señora española, va a las afueras; tiene buenas referencias. F-2983. O-2

SE DESEA COLOCAR joven de color, para cocinar y limpiar, no le importa dormir en la colocación. Informes: Telf. U-8227. O-2

SE OFRECE UNA BUENA cocinera repostera, española, de mediana edad, muy limpia, y con buenas referencias de años con familias conocidas. A-3070. O-2

SE DESEA COLOCAR una española, de cocinera o para matrimonio solo, duerme en la colocación. Telf. I-8267. O-2

UNA SEÑORA BLANCA, muy buena cocinera, desea encontrar colocación; tiene buenas referencias y sabe cumplir con su obligación. Telf. F-3871. O-2

SE DESEA colocar una jove nespañola para cocinera o para cocinar y limpiar, tiene referencias, teléfono A-2283. O2

COCINERA española que sabe cumplir con su deber, desea colocarse, puede ayudar en los quehaceres de la casa siendo familia de moralidad. Telf. X-3087. O2

COCINERA española, mediana edad, sola, desea casa de corta familia, sabe variar, es económica y muy limpia. Referencias. Telf. A-6949. O2

SE OFRECE una española de 40 años, sola, para cocinar, y si es poca familia, para todo, es limpia, formal, de toda confianza. Reina 69, teléfono M-5558. O2

SE OFRECE PARA COCINAR solo o ayudar algo, buena cocinera, de color, es de mediana edad; tiene buenas referencias y duerme en la colocación. A-8066. O-2

SE DESEA COLOCAR una cocinera, muy práctica en la cocina; cocina de distintas maneras, española. Telf. F-6816. O-2

COCINERO CON MUY BUENAS referencias. Hago dulces, voy barrios extremos. Telf. M-6877. Pregunten por Gregorio, no tengo pretensiones, y suplico den el aviso claro. O-2

UN JOVEN COCINERO, asiático, desea colocarse en casa particular, para cocinar criolla, española y repostero. Informes: Telfs. U-6697 y I-7030. O-2

SE DESEA COLOCAR una joven española, para cocinar y limpiar, a corta familia; tiene referencias y no le importa dormir fuera. Telf. M-4387 O-2

SE DESEA colocar una española de mediana edad para cocinar y limpiar siendo corta familia, tiene referencias. Telf. A-1358. O2

BUEN cocinero y repostero asiático, desea colocarse en casa particular, cocina bien a la criolla, española, francesa y americana, tiene buenas recomendaciones. Informan, teléfono M-2255. Preguntar por José Wong. O2

SE DESEA colocar una joven española para cocinar y limpiar para un matrimonio o corta familia, tiene referencias. Telf. F-6055. O2

DESEA colocarse una española de cocinera, entiende de repostería, con referencias, en la misma una para coser y hacer labores. A-6215. A-0461. O2

JOVEN española desea colocarse de cocinera, manejadora o criada de mano, tiene buenas referencias, teléfono F-2120. O2

JOVEN cocinero asiático, desea colocarse casa particular, comercio, cocina española, criolla, americana y repostería, habla castellano correctamente, buenas referencias. Informan, teléfono A-4324. Manrique número 103. O2

COCINERA, REPOSTERA, española, desea colocarse, muy formal; tiene buenas referencias, solo para cocinar. Telf. I-4443. Pregunten por Lola. O-2

ENGLISH speaking girl seeks position as maid, or general for half or whole day, call F-4785. Jestina. O2

AN ENGLISH-speaking woman seeks position as cook or general maid, with English speaking family, has reference, call Ethel. Telf. M-4034. O2

UN JOVEN CHINO, cocinero y repostero, desea colocarse en casa particular, cocina criolla y española; tiene buenas referencias, va al campo también. Informes: M-4649. O-2

SE OFRECE BUEN COCINERO español, cocina criolla, española y francesa, repostería y pastelería, agradable sazón, limpio en su trabajo, es hombre solo, sale al campo, y tiene referencias. Antonio. A-2090. O-2

SEÑORA española se ofrece para cocinar y limpiar, tiene buenas referencias. Telf. F-2366. O2

SE OFRECE JOVEN chino, cocinero y repostero, desea casa particular, tiene buenas referencias, cocina criolla y española, muy limpio. Informes: I-1610. Santos Suárez esquina Durege, número 102. O-2

SE OFRECE UNA BUENA cocinera española, entiende muy bien de repostería: tiene buenas referencias, lleva tiempo en el país. Informes: M-4667. O-2

SE OFRECE UNA JOVEN española, para cocinar y limpiar, a matrimonio solo, o corta familia. Informes: F-4414. O-2

O-3 Manejadoras

DESEA colocarse una española de mediana edad, de manejadora o criada de cuartos, tiene muy buenas referencias. Telfs. F-2225 o F-4506. O3

SE DESEA COLOCAR una joven inglesa, de manejadora, muy cariñosa; tiene buenas referencias. Informes: Telf. F-2252. O-3

DESEA colocarse una joven inglesa, para manejar o cuartos, es muy cariñosa con los niños. Y en la misma una señora para cocinar o trabajo en general, no importa ir al campo. Referencias, Josefa, F-6107. O3

DESEA colocarse una joven española de manejadora o criada de mano, tiene buenas referencias, teléfono FO-9355. O3

O-5 Jardineros

UN JOVEN JAPONES, jardinero, desea colocarse en casa particular. Telf. A-9814. Simamoto. O-5

EXPERTO ACREDITADO jardinero, agricultor, japonés, desea colocarse en casa particular o finca; tiene buenas recomendaciones. Telf. M-4162 O-5

O-6 Choferes

DESEA COLOCARSE joven español, chofer, casa particular o comercio; tiene referencias de casas que ha trabajado. Telf. F-6007. O-6

SE OFRECE UN BUEN chofer español, para casa particular o de comercio; no tiene pretensiones. Informes: Telf. M-2795. O-6

CHOFER ESPAÑOL, 9 años de práctica y magníficas referencias, desea colocarse. Telf. F-1925. O-6

SE OFRECEN

CHOFER-MECANICO, español, desea casa particular o comercio, maneja máquina europea y americana; referencias, casas conocidas. Telf. FO-2223 O-6

CHAUFFEUR español, sin pretensiones, repara y ajusta toda clase máquinas, desea colocarse casa particular, tiene buenas referencias, teléfono F-6287. O6

SE DESEA colocar buen chófer español, muchos años de oficio y buenas referencias. Informes, teléfono M-2795. O6

O-7 Costureras, Modistas y Sombrereras

SE OFRECE modista en casa particular o taller, hace y reforma sombreros, bordados en todas clases y pinta en telas. Informes, teléfonos F-3285 o A-3343.

SEÑORITA SERIA, desea colocarse, a sueldo, en casa de moralidad, para costura, zurcido, bordado y conocimientos en dirección de trabajos domésticos. Fela. FO-9389. O-7

O-10 Oficinistas

TAQUIMECANOGRAFA: Hablando inglés, se ofrece para oficina, tienda o cosa análoga, sin pretensiones de sueldo. I-2696. O-10

I-2696. TENEDOR DE LIBROS por horas: Contabilidad, libros atrasados, 1 y Medio por Ciento, Impuestos, etcétera. O-10

O-12 Ofertas-Varias

DESEA COLOCARSE un matrimonio él de cocinero y repostero; ella, de ama de llaves y costurera; van a cualquier parte de La Isla. Informes: Telf. M-4196. O-12

SE DESEA colocar un joven para cualquier cosa, lleva tiempo en el país, sabe de sirviente, sabe de ayudante de chófer, sabe fregar máquinas, tiene título. Llame al teléfono U-6527. O12

SE DESEA COLOCAR un joven peninsular para cualquier trabajo, sin pretensiones; no exige mucho sueldo. Informes: Calle C., entre 12 y 14, Reparto Almendares. Pregunten: José Vázquez. O-12

SE DESEA colocar un joven para cualquier cosa, lleva tiempo en el país, sabe de sirviente, sabe de ayudante de chófer, sabe fregar máquinas, tiene título. Llame al teléfono A-6527. O12

JOVEN ESPAÑOL, con instrucción, edad 20 años, desea colocación, comercio o lo que se le presente; no tiene pretensiones, garantías, las que deseen. Habana 71. Telf. M-4685. O-12

SE DESEA colocar un joven español de portero osegundo criado, es trabajador y honrado, tiene buenas referencias. Telf. M-5052. O12

SE OFRECE JOVEN española, para acompañar señoras, también para cuidar niños recién nacidos, habla inglés, y tiene muy buenas referencias, prefiere para viajar. Telf. A-3343. O-12

SE COMPRAN

C-1 Casas

AL CONTADO

COMPRO

POR GRANDES QUE SEAN

CASAS y Edificios

CORREDORES

Traigan medidas, frentes y descripción renta y último precio

ALBERTO HERNANDEZ

CUBA 81, ALTOS
esquina a Sol

10 A. M. a 1 P. P.

C-5 Muebles y Prendas

M-2680: COMPRO TODA clase muebles, enseres establecimientos, baúles, maletas, máquinas coser, escribir, pianos, pianolas, libros, efectos profesionales, oro viejo, plata, objetos Arte. Camión puerta. ¡Dinero!. C-5

A-4559: COMPRO MUEBLES finos, corrientes, baúles, maletas, antigüedades, objetos arte, máquinas coser, escribir, archivos, oro, libros, porcelanas. Liquido casa completas. Pago bien. Negocio rápido. A-4559. C-5

A-7757: COMPRO MUEBLES general. Liquido casas completas, huéspedes, hoteles, etc. Baúles, maletas, oro viejo, antigüedades. Efectos profesionales, libros, pianos, máquinas coser, escribir. Acudo día festivo. C-5

COMPRAMOS JOYAS, monedas de oro, plata, antiguas o rotas, oro en todas cantidades. Pagando el mejor precio. Inmediatamente será atendido. Telf. A-3650, Obrapía 105. C-5

SE COMPRAN

C-6 Maquinarias

SOLICITUD DE MAQUINARIA

Se desea comprar tres trapiches de 30 pulgadas, a 4 pies, con guijos, de 8 a 12 pulgadas; vírgenes Rossiot con sus engranes y motor. Ramón Cortizas, Manzana de Gómez 453, y 454. Telf. M-2758. C-6

C-9 Utiles de Oficinas

MAQUINA de escribir, compro, Remington, Underwood o Royal, tipo letra grande. Telf. M-7396. C9

C-12 Objetos-Varios

A-0236: COMPRO OBJETOS de Arte, plata, porcelanas, bronces, lámparas finas, juegos cuarto modernos, equipajes, objetos finos exclusivamente. Pago bien. Operación rápida. 'La Internacional', Virtudes número 30. Telf. A-0236. C-12

ATENCION: COMPRO objetos de Arte en plata. Telf. M-8733.

PUPITRES: COMPRO, VENDO, de todas clases, archivos, máquinas escribir, sumar, calcular, mimeógrafos, muebles de oficina, en general. Llame y vea. Villegas 6. A-8054. C-12

SE VENDEN

V-1 Casas

VENDO CASA 2 plantas, en $3,500.00 situada, calle D., cerca de la línea Reparto Almendares. Véala hoy, es ganga. Sr. Quintana: FO-2188 A-7733 V-1

SE VENDE O CAMBIA una gran casa, con 48 habitaciones, todas con lavamanos, agua corriente, 9 baños, con todo su equipo, cielo raso, instalaciones modernas, gran comedor, cocina, etc. Lá cambio por una casa para vivirla, tiene que ser en el Vedado o La Habana, la mía no puedo atenderla, por ser profesional y no tener tiempo de administrarla. Puede sacársele magnífica renta. Para más detalles, llame: Telf. A-4191. Si no hay buenas intenciones de hacer negocio, no molesten. V-1

VENDO, AMISTAD, 2 PLANTAS, 7 mil pesos; Salud, idem, $12,000.00; junto Belascoaín, $6,500.00; Víbora, $3,800; solar, 500 metros, Luis Estévez, a $2.00; casita, Juanelo, $900.00; tres cuarto caballería, San Francisco, arboleda, palmares, arroyo, casas, $2,000.00. Acosta, Salud 56. M-2817. V-1

$1,000.00 CONTADO Y $1,200.00 al 7 por ciento, se vende la casa Fábrica letra G., con sala, saleta, tres habitaciones, servicios y cocina. Llave e informes: Farmacia esquina Santa Felicia o en el colegio Soto. Bernaza 60. Si no se vende, se alquila en 20 pesos. V-1

VENDO SIN ESTRENAR, San Mariano 61, entre D-Strampes y Juan Delgado, hall, dos cuartos a cada lado, otro criados, buen baño, garage. Mucho traspatio. Dueño: I-1603. V-1

VENDO NUEVA, GOICURIA 80, entre Milagros y Libertad, sala, saleta, tres habitaciones, otra criados, comedor, gran traspatio, entrada automóvil. Directamente dueño: I-1603. Está deshabitada. V-1

APROVECHE ESTA OPORTUNIDAD

SE VENDE una parcelita de terreno que mide 6 metros de frente por 14 de fondo, dando un total de 84 metros, por la suma de $4,200,00, situado en San José y Manrique. Informes, Mr. González, Finlay número 143, U-4163.

VEDADO, se vende una buena esquina fabricada con cuatro casas, alquilada a establecimiento, precios de situación. Informan, I esquina a 9, botica, Vedado. V1

SE VENDE CASA sin terminar, mil metros terreno. Está Alcalde O-Farrill entre Luis Estévez y Estrada Palma. Ganga verdad. Informes: Oficios 82. M-2781. V-1

LINDO chalet, moderno, por embarcar, verdadera ganga. Con facilidades de pago. Lo mejor del reparto Almendares, una cuadra tranvía, ómnibus, sala, 3 grandes cuartos, hall, comedor, cocina, pantry, garage, baño moderno, patio, con jardín, llame FO-1167. V1

VERDADERA oportunidad. Vendo lote casas antiguas, calle Vapor próximo Marina, miden 25 por 21, a $15 metro(ideal medida fabricar. Oficina, Marrero, Aguiar 57. A-7672. V1

VENDO $800.00 MODERNA casa mampostería, compuesta sala, dos habitaciones, baño, cocina, toda decorada. Admito parte contado. Resto hipoteca. Plazos cómodos. Este de la Línea letra C., casi esquina a Mendoza, Santos Suárez. Alberto Cuervo, Obispo 59, altos. M-1537. V-1

VENDO $1,600.00 MODERNO pasaje compuesto de cuatro espléndidas casitas, teniendo cada casita, sala, habitación, baño, cocina, patio, toda decoradas. Situación: Este de la Línea, casi esquina a Mendoza, Santos Suárez. Alberto Cuervo, Obispo 59, altos. M-1537. V-1

SANTOS SUAREZ

Parte alta. Vendo casa, jardín, portal, sala, comedor, tres cuartos, baño intercalado, cocina, patio y servicios de criados. $3,750.00; $1,500.00 contado, resto grandes facilidades. Dueño: Avila, Monte 18, altos. A-8382. V-1

ESTRADA PALMA

Vendo casa. Construcción primera, rodeada buenas residencias, parte alta, compuesta: jardín, portal, sala, saleta, comedor, 5 habitaciones grandes, 2 baños intercalados, pantry, cocina, cuartos criados y chofer, dos garages, lavaderos, patio, traspatio, árboles frutales. Facilidades pago. Admito parte pago. Solar Vedado, Miramar, Alturas Almendares. Estrada Palma 151, entre Juan Delgado y Goicuría. A-8382 V-1

VENDO $1,300.00 MODERNA casa, mampostería, cielo raso decorado, portal, sala, dos habitaciones, baño, cocina, patio. Este de la Línea letra A., casi esquina Mendoza, Santos Suárez, el tranvía a dos cuadras, ómnibus al frente. Alberto Cuervo. Obispo 59. Altos. M-1537. V-1

VERDADERA ganga. Vendo casa San Miguel 111, mide 262 metros; próximo Galiano, $6,000. Otra, San Lázaro, 270 metros, $6,000. Varias más. Oficina, Marrero. Aguiar 57. A-7672. V1

OPORTUNIDAD

Urge venta casa 2 plantas, moderna, con 140 metros superficie, situada Calzada San Lázaro entre Belascoaín y Gervasio. Precio, $10,000. Quintana, Chacón 23. Telf. A-7733 y FO-2188. V2

ENTRADA AL COLEGIO de «Belén». Punto ideal, Calzada de Columbia y calle 4. Vendo casa nueva. Informes, en la misma, Sr. Gómez. Otra, Avenida de La Tropical, Alturas de Almendares. Precio rebajado. Solar en La Sierra, acera de sombra. $2.50 vara. Informes: FO-1430. V-1

GANGA: SE VENDE una casasa que fué adjudicada por crédito hipotecario de $9,000.00. Se vende en 4,500 pesos, se compone de portal, sala, saleta, 3 cuartos, baño intercalado, comedor, patio y traspatio. Informes: Calle 20 número 32, Vedado. V-1

SE VENDEN

SE VENDE LA CASA más fresca, bonita y saludable del Reparto Alturas de Almendares. Avenida de los Aliados número 46, recientemente fabricada. Costó $13,000.00. Se dá por urgencia en ganga, a primera oferta razonable. Pérez. Informes en la misma. V-1

SE VENDE LA CASA Progreso 28, con sala, comedor, 4 habitaciones bajas y dos altas. Informes, San José 133. V-1

VENDO $900.00

Casa moderna, cielo raso decorado, sala, 2 habitaciones, baño, cocina, Este de la Línea, letra C., casi esquina Mendoza, Santos Suárez, Alberto Cuervo, Obispo 59, altos, M-1537. V-1

SE VENDE CASITA, tiene dos cuartos, baño intercalado, comedor y cocina, jardín y traspatio. Mide 187 varas cuadradas, en Solas 31, entre Luis Estévez y Lacret, Santos Suárez. Su dueño, en San Julio 14, casi esquina Santa Emilia. V-1

VEDADO, CALLE 17, $12,500.00

Casa, techos monolíticos, 4 cuartos, garage, sala, 600 metros, próxima al Parque, Gerardo Mauriz, Empedrado 30. M-7586; FO-7815.

VEDADO, LINEA, ESQ. FRAILE

1,133 metros, dos plantas, magnífica, amplias habitaciones, $35,000.00; otra, calle 23, regia; otra, 5 habitaciones, garage, techos monolíticos, $11,500.00, Gerardo Mauriz, Empedrado 30. M-7586 FO-7815. V-1

OPORTUNIDAD

VENDO $1,400.00 casa mampostería portal, sala, 2 habitaciones, baño, cocina, patio. Este de la Línea letra A., casi esquina Mendoza, Santos Suárez. Alberto Cuervo, Obispo 59. M-1537 V-1

GANGA, CASA Y 3 APARTAMENTOS INTERIORES EN $7 000

Se vende por liquidación la casa Santa Emilia No. 33, entre Flores y Serrano, S. Suárez, teniendo al frente portal, sala, saleta, tres habitaciones, baño intercalado, cocina, comedor, patio y pasillos laterales y al findo tres apartamentos teniendo cada uno dos habitaciones, baño y cocina. $3,000 00 de entrada y el resto con facilidades de pago. Verdadera oportunidad para pagar con lo que producen los departamentos interiores, el resto de la deuda. Informes en la misma. Señor José Argüelles y por el teléfono A-7755, de 8 a. m. a 1 p. m. V-1

LINDA CASITA CHICA, dos plantas, cerca Galiano, Neptuno. Vendo barata, sala, saleta, tres cuartos, cada planta. Fresca y alegre. Dueño: Aguila 56, altos. Corredores no. V-1

VEDADO, SE VENDE

DANDO muchas facilidades en el pago una espléndida casa de esquina, toda de mármol. Informan; Guillermo del Monte. Habana No 82. Teléfono: A-2474. V-1

V-2 Solares

LIQUIDACION DE ESQUINA, VEDADO, SOMBRA, A $4.50 LA VARA

Se vende la esquina de 19 y 14, acera de la sombra, con 27 varas de frente, por 30 de fondo. Incluyendo en este precio las aceras, por la calle 19, que están pagadas. Informes; Sr. Marrero, Telf. A-7672. V-2

REPARTO LA SIERRA, solares a plazos, medidas especiales, 7 x 23, 12 x 23, 9 x 23, 12 x 46. Precios sensacionales. Sr. Quintana, Chacón 23. Telf. A-7733 FO-2188. V-2

MIRAMAR: A $2.50; Vedado, calle 6 a $9.00; calle G., sombra y esquina, $15.00; calle 17, esquina, $15.00, García. U-1363, de 12 a2, solamente. V-2

SE VENDE UN TERRENO en Alturas de Almendares, Avenida de Los Aliados, entre Avenida de La Victoria y Avenida de Columbia, 15 x 35 varas aproximadamente. No corredores. Informes: M-1262. V-2

REPARTO La Sierra, vendo el mejor solar por situación, calle 6 y Tercera. Solares esquina, centro y parcelas. Facilidades pago. Varios más. Marrero. Aguiar 57. A-7672. V2

GANGAS, reparto Miramar. Vendo solares, Quinta Avenida y 2, sombra, frente parque, $3.50 vara. Otro, esquina, 24 y Tercera, $3 vara. Marrero, Aguiar 57. Telf. A-7672. V2

SE VENDEN: REPARTO Miramar, precio de situación, dos solares, esquina fraile, calles 30 y Séptima, línea de tranvías, calle ancha. Informes: Oficios 82. M-2781. V-2

VENDO EN GANGA: Solar 2,678 metros cuadrados, lo mejor del Country Club. Propietario: Pérez, O-Reilly 11, departamento 311. Telf. M-1671. V-2

SE VENDE, San Lázaro 309, casi esquina a Hospital, terreno de 20 frente por 40 fondo, propio para cine o garage. Da a dos calles. Trato directo. Señor Casal, Aguiar 17. V2

VEDADO: CALLE 25 y 26, Reparto Kohly. El mejor solar de este Reparto, esquina de fraile. Véalo. Se vende barato y con facilidades de pago, También otro de cuarto, en las mismas condiciones. Telf. U-1163. V-2

CONSTRUCCIONES y reparaciones de casas, admitiendo solares y fincas en parte de pago, y también con facilidades. Precios mínimos. Presupuestos gratis. Informes: U-5122. V-2

REPARTO ALMENDARES: Vendo hermosa esquina de sombra, llana, próxima tranvías, medida ideal. Precio de crisis, $1.95 vara. Detalles: Oficina del Reparto. FO-2212, Rodríguez. V-2

VEDADO, BRISA, A $12.00 M.

Situación magnífica, parte alta, entre calle de letras, 22 metros de frente, por 50 de fondo. No pierda tiempo, Gerardo Mauriz, Empedrado 30. M-7586 FO-7815 V-2

V-3 Fincas Rústicas

VENDO EN $2,500.00 bonita finca, muy cerca Habana, con luz eléctrica, casa madera, buena agua. Trato directo: F-4825. Situación, La Ursula, Arroyo Arenas. V-3

SE VENDEN O CAMBIAN casas Habana, finca 90 caballerías, cerca Artemisa. Produce actualmente. Inmejorable para ganado. Está cercada. Libre gravamen. Informes: Oficios 82 Telf. M-2781. V-3

SE VENDEN: DOS FINQUITAS en Wajay, 20,000 metros, frente carretera, con bungalow madera, pozo, cercas, en $1,300.00; otra media caballería, interior, tierra magnífica, pozo fértil, frutales, en $2,300.00. Informes: Oficios 82. M-2781 U-8601. V-3

HOLLYWOOD

Entre La Lisa y Arroyo Arenas, en el Reparto de Finquitas de Recreo más pintoresco de Cuba, comparable únicamente con Hollywood. Vendo espléndida residencia, estilo Colonial, copiada del libro de arquitectura de Louis Bossert, semejante a la de Greta Garbo, en California. Propia para familia rica y de gusto refinado, que sepan apreciar su verdadero valor. F-4047 A-9543. V-3

CARRETERA CENTRAL: Finca recreo. Se vende a precio situación, mucha arboleda, pozos, caminos, casa mampostería, «Villa Carmen», entre San Francisco Paula y Cotorro, frente al Apeadero «Villa Rosa», tranvías a Güines. V-3

SE VENDE FINQUITA media caballería, tierra buena, frutales, cercada, pozo magnífico, mucha agua. Está salida Wajay para Rincón. Informes; Oficios 82. Telf. M-2781. V-3

SE VENDEN

VENDO FINCA CUATRO caballerías, frente Carretera, terreno primera de primera de primera; dos pozos inagotables, arboleda frutales, vivienda, almacén papas, etc., $8,000.00; otra, dos caballerías, misma zona Alquízar, terreno primera, sin piedras, dos viviendas, dos casas tabaco, abundancia agua, regadío, tuberías, arboleda frutales, 400 palmas, 1,500 pies plátanos, $5,500.00. Arriendo finca 17 caballerías, a cien metros Carretera Central, buena casa mampostería, río, terreno cultivo y crianza. Se hace contrato. Ubicada Santa Cruz de los Pinos. $1,000.00 anuales. A. M. Lago, Meireles 25, Calabazar. V-3

PUNTA BRAVA, 6 CABALLERIAS

Wajay, 2 caballerías, preciosa arboleda, $11,500; otra, ¾ caballería, 3,800 pesos; Jaimanitas, ½ caballería, arboleda, $7,000.00; San Pedro, regia finca, 10 cabalerías, Gerardo Mauriz, Empedrado 30. M-7586; FO-7815.

V-4 Establecimientos

A PRIMERA OFERTA, por desconocer el giro, se vende barra, con gran venta de leche y café; bien situada, o se cambia o admite socio. Informes: M-5457. V-4

BODEGA cantinera lo mejor de Cayo Hueso, bien situada, se vende muy barata, cambio por finca, su dueño enfermo no puede atenderla. Informes, A-1795. V4

VENDO UNA INDUSTRIA, por la décima parte de su valor. Está trabajando y puede verse a cualquier hora del día. Real 7, La Lisa, Marianao. V-4

VENDO, cambio bodega cantinera, buena venta, poco alquiler, se da a prueba, por casa que valga 4, cinco mil pesos. Informes directamente con propietario. San Francisco 55, altos, Habana. V4

VENDO UN DEPOSITO de efectos de construcciones, de 35 años establecido. Hay mucha existencia, cantidad. 5 años. Alquiler, $26.00. Informes; Antón Recio y Monte, Benito, café. V-4

BODEGA A LA MODERNA: Todo nuevo. La vendo por tener negocios en el campo. Venga hoy y aprovechará ganga. Corral Falso y Cruz Verde. «La Perla», Guanabacoa. V-4

VENDO

Bodega en $500.00, tiene mas de mercancías. No pierda tiempo. Trato directo con su dueño. Tengo que dejar el negocio, por asuntos que le manifestaré. Informes: Marqués González y Maloja, carnicería. V-4

BODEGAS: COMPRA Y VENTA

¿Desea comprar, vender, cambiar? Véame. Saldrá bien servido y agradecido. Mi seriedad, honradez, hace muchos años conocida, Neptuno 208. U-1802. Pegado Oquendo. Informes: Manuel Llenín. C-1

BODEGA a la moderna, todo nuevo, la vendo por tener negocios en el campo, venga hoy y aprovechará ganga. Corral Falso y Cruz Verde. La Perla, Guanabacoa. V4

POR EMBARCARSE su dueño. Se vende una lechería, muy acreditada, hace buena venta y es muy antigua. Se da barata. Informes, en Maloja 5. V-4

V-5 Muebles y Prendas

VENDO POR EMBARCAR soberbio juego cuarto, tres cuerpos, Arte Moderno, sala dorado, once piezas, comedor Adán; espléndida lámpara; comedor Renacimiento, fino; bureau plano; nevera botellón; Singer, ovillo; cuadros, objetos de Arte. Todo urge venta. Primera oferta, Manrique 130, bajos, entre Reina y Salud. V-5

VENDO REGIO CUARTO, tres cuerpos, $95.00; comedor, Renacimiento español, $85.00; recibidor Renacimiento español, $45.00; máquina coser, $18.00; piano, $30.00; sala, $20.00 nevera-botellón; lámparas, Perseverancia número 2. San Lázaro y Lagunas. V-5

SE VENDE por lo que den, 12 sillas de Viena, de poco uso, 8 mesas de mármol, para café, y dos espejos grandes. Informan. Concordia 48, teléfono A-1602. V5

PARTICULAR: POR EMBARCAR vende todos los muebles de la casa, Gervasio 174, bajos, entre Salud y Reina. V-5

POR TENER que embarcar vendo un juego de cuarto, último modelo, compuesto de siete piezas, 3 meses de uso. Para informes, Telf. U-1726. V5

MUEBLES, juegos cuarto, desde $30, sala, $18; recibidor, $20; 1 mimbre, $18; comedor, $35 Arte Moderno, $68; estilo Renacimiento, $100; cuarto, 3 cuerpos, Arte Moderno, $115; camas, $5; niño, 4; neveras, $6 y $12; sillones portal, par, $6; sala, $3.50. Infanta 88, U-4352. Cao y Fita. V5

GANGA: SE REALIZAN muebles, juegos de cuarto, comedor y sala, burós y otros, a precios de ocasión. Calle 25 número 2. Telf. FO-2559. V-5

«UNA CASA COMPLETA» de muebles y lámparas, $10.00 menesuales, 1 juego cuarto, juego comedor, juego sala, nevera, 3 lámparas, 2 sillones-portal, 1 cama niño, 1 fiambrera. Todo $10.00 mensuales, libre conducción. Ventas a plazos, a toda la Isla. «La Comercial», Neptuno 153. V-5

«UNA CASA COMPLETA», $15.00 mensuales, juego sala, juego comedor, juego cuarto, nevera, 3 lámparas, mesa-teléfono, 2 sillones-portal 1 cama hierro, 1 fiambrera, 1 sombrerera y 1 mesa escritorio. Todo, $15.00 mensuales, libre conducción. Ventas a plazos, a toda la Isla. «La Especial», Neptuno 159. V-5

MAQUINAS D ECOSER

Singer, de ovillo y lanzadera, cadeneta, las garantizamos como nuevas, las cambiamos por oro viejo, prendas rotas, pasadas de moda y por muebles y otros objetos en El Vesubio, de Piñón y Hermano, Corrales 53, al fondo de La Isla de Cuba. M-1737. V5

FAMILIA PARTICULAR, vendo barato, modernos juegos sala, recibidor, cuartos, comedor, nevera, ortofónica Víctor, máquina ovillo Singer, librero, camas, cuadros, reloj-pared, San José 97, bajos, entre Lucena y Belascoaín. V-5

MUEBLES DE LUJO y corrientes en todos estilos, especialmente Arte Nuevo. Fabricamos rápidamente los que usted elija, y liquidamos todas las existencias, así como joyería, relojería, lámparas, etc., al contado y a plazos, con las mensualidades que le convenga. Tenemos compradores para sus muebles, en cambio por los nuestros y le alquilamos a los que necesite, dándole opción a comprarlos, rebajando la mitad de lo que haya pagado. La Casa Ruisánchez (que anuncia la verdad), Angeles 13, esquina a Estrella (del 25 al 31) Telf. A-2024 V-5

VENDO: 4 JUEGOS de cuarto, de caoba, modernos, a 60 pesos, cada uno. Tolón, Hotel, 8 esquina a 19, Vedado. V-5

MUEBLES Y JOYAS a plazos: Juegos cuartos, sala, comedor, Arte Moderno, hasta con 10 pesos entrada y pagar como usted quiera. También joyas de todas clases. Grandes facilidades de pago. «La Eminencia», Neptuno 188 entre Gervasio y Belascoaín. V-5

MAQUINAS DE COSER

«Singer», ovillo central e industriales. Tenemos gran surtido, con facilidades de pago. Tenemos piezas de repuesto, todas clases. Compramos y cambiamos. Pagamos doble. Angeles 36 y Sitios. A-8361. V-5

SE VENDEN

URGENTEMENTE VENDO juego cuarto, con chiffonier, $32.00; comedor, caoba, $35.00; sala, caoba, $15.00, con espejo; radiola R. C. A., $25.00; piano moderno, barato. A-5704 Jesús del Monte 27, altos. V-5

V-6 Maquinarias

TRAPICHE: SE VENDE barato, de tres mazas, con recipiente y volante. Se puede sacar jugo guarapo a mano. F. número 266, Vedado. V-6

MAQUINA IMPRIMIR TARJETAS al minuto, gabinete, 9 tipos de letras, para embarcar, urge vender en $120.00 Díaz, hotel «Pasaje». V-6

BOMBA-TURBINA: «Lecourtenay», 8 por 10 pulgadas, eleva el agua 245 pies, 2,000 galones por minuto. Motor General Electric, 250 H. P., 1,800 R. por minuto, 440 volts, tres fases, 60 Cy., tipo K. T. 559. Informes: FO-1513. V-6

MAQUINARIA Motores gasolina, petróleo, vapor, alcohol y eléctricos, tuberías y aparatos de regadío y cuanto alcance el ramo de la mecánica, a precios de trastos viejos. Una Delco con batería. Cerro 695. I-6389. Casa Manolo

EN EMPEDRADO 19, teléfono A-4748 Oficina Cooperativa Comercial Nacional, se vende un Molino de Carne, eléctrico, marca «Dayton», con seis meses de uso. V-6

V-7 Automóviles y Accesorios

SE VENDE BARATO, Chrysler del 29, cerrado, 4 puertas, 19 número 401, entre 4 y 6, Vedado. V-7

SE VENDE UN CAMION «White», de 5 y media toneladas, con su encerado y demás enseres. Todo en perfecto estado, $750.00. A-1334. V-7

BUICK 7 pasajeros, en magníficas condiciones, se vende en 75 pesos, por tener que embarcarme. Informan, garage Amigó, Calzada y Santa Catalina. Telf. I-7431. V7

BARATOS: VENDO Varios Ford, Chevrolet, 4 puertas, dos puertas; cuñas Ford, Chevrolet, Cupés Ford, Chevrolet. Perfectas condiciones. Toda prueba. Garantizados. Sr. Pérez. M-2270, Aguiar 95. V-7

FORD SEDAN 1931, 4 puertas, 6 ventanas. Vendo barato. Sr. M-2270, Aguiar 95. V-7

CAMION FORD DEL 29. Carrocería abierta, propio para una finca o repartos de cualquier industria. Lo doy barato. M-2270, Aguiar 95. Sr. Pérez. V-7

VENDO: CAMIONCITO Ford, propio para fábrica cigarros, tabacos, reparto cualquier industria, como nuevo, carrocería cerrada. Modelo 29. Sr. Pérez. M-2270. Aguiar 95. V-7

VENDO AUTOMOVIL Chevrolet, cerrado, de dos puertas, casi nuevo. Véalo, no pierda esta oportunidad. Garage, Concha 11. Su dueño. Telf. X-1897. V-7

AUTOMOVIL DE CUATRO puertas, cerrado, con sus cristales, pintura, vestidura, en muy buen estado. Está en uso, por embarcarme, lo doy en $120.00, Indio número 5. A-2826. V-7

MOTOCICLETAS: Me retiro definitivamente de este negocio, realizando en pocos días toda la existencia de motos. y accesorios, a cualquier precio, acaso nunca más tendrán los aficionados una oportunidad como la presente de comprar una motocicleta de fama universal, a precios increíbles. Los que tengan motos Harley Davison tiene la gran ocasión de reponer todas sus piezas gastadas, por muy pocos centavos, por tener de esta marca algunos miles de pesos. Este no es un anuncio de tantos para engañar al público. La correspondencia del campo: José Presas, Espada y San Lázaro. V-7

SE VENDE: UN CHEVROLET, del 28, en una verdadera ganga, chapa particular, cerrado, 2 puertas, 5 gomas nuevas. Muy poco uso. Casi nuevo. Véalo: Le conviene. Monte 241 V-7

GRAN TALLER DE CHAPISTERIA

Reparación en general de radiadores, pintura «Duco», soldadura autógena, de Enrique Padilla. Infanta 5, entre Jovellar y San Lázaro. Telf. U-7267. Esta casa pinta con «Duco» todas las reparaciones de los trabajos de chapistería, con precios muy reducidos y con toda garantía, en las reparaciones generales. Mi interés es que sea usted cliente para siempre.

SE VENDE: UN LINCOLN, 7 pasajeros, penúltimo tipo; una cuña Ford, del último tipo y un Packard 7 pasajeros, 6 cilindros. Se dan baratos, por tener que embarcar, San Miguel, entre Oquendo y Soledad, garage. V-7

CAMION FORD 1931, de jaula, 1½ tonelada, 15,000 kilómetros andado, 5 gomas nuevas, $500.00. Real 131. FO-7910, Marianao. V-7

SE VENDE UN CAMION Dodge Brother de una tonelada, marcado actual ejercicio, está como nuevo y con carrocería cerrada, de majagua, Se da barato. Informes: Santa Clara número 2. Telf. A-1472. V-7

SE VENDE en $200, contado, un Erskine, del 1928, cerrado, de cuatro puertas, cinco pasajeros, gomas nuevas. Infórmese en Compostela 115, teléfono M-9712. V7

BUICK CERRADO, DEL 30

Como nuevo, pintura de fábrica, siete pasajeros, seis gomas nuevas. Admitimos proposiciones por Ford o Chevrolet cerrado. Informes: Línea 52. F-1706. V-7

CARROCERIA DE GUAGUAS: Tipo tranvía. Muy baratísima. Existencia enorme de carrocerías comerciales, grandes y chicas, cerradas y abiertas. A precios de regalos. «El Relámpago». Concha 113. V-7

CAMION BROADWAY tipo comercial junior, en buen estado, carrocería cerrada y andando, con arranque. Se vende o cambia por automóvil, una casa, un solar u otro camión chiquito. Puede verse: Real 145, Ceiba. Telf. FO-1076. V-7

V-8 Instrumentos de Música

VENDO ORTOFONICA legítima Víctor, 4-3, patas cuadradas, con discos, baratísima; magnífica pianola «Aeolian», banqueta, 150 rollos, también regalada; máquina «Singer», ovillo, casi nueva, Sitios 37, bajos. V-8

ORTOFONICA DE ELEGANTE gabinete, con muchos discos, $8.00; el radio, de mueble, $18.00; piano completamente nuevo, buenas voces, 30 pesos, por breve embarque, Indio número 5. A-2826. V-8

EN $50.00.: VENDE FAMILIA particular, preciosa pianola, completamente nueva, (sin comején), lindas voces, 100 rollos, funda y banqueta, Escobar 254, bajos, entre Figuras y Carmen. V-8

RADIOLA: Superheterodina, R. C. A., 60 y bocina electrodinámica, 106. Todo nuevo. Se regala en $40. Véame, de 8 a 12 a. m. Edificio «Montés», departamento número 6, Línea y D, Vedado. V-8

POR $10 solamente, le ofrezco mi radio eléctrico, de voz clara, potente, se puede bailar, tiene alcance. Edificio Santa Clara, Cuba 85 A, azotea. V8

AFINE SU PIANO, pianola por $2.50. Absoluta garantía. Virgilio Fernández, procedente de grandes fábricas europeas. Taller de reparaciones de pianos y autopianos, Zulueta 33 y medio. M-3040. V-8

ASOMBROSA LIQUIDACION: Pianos y pianolas a precios nunca vistos. Pianos absoluta garantía, propios para profesional o persona de gusto. También para estudios superiores. Vea estas fenomenales gangas, antes de hacer compra alguna. «La Predilecta», San Rafael y Oquendo, lado de la bodega. U-3847. V-8

GRAN PIANO «Goos Kallman», Berlín de estupendas voces. Se da casi regalado. Dragones, frente al teatro «Martí», Habana. V-8

SE VENDEN

V-9 Utiles de Oficinas

MUEBLES OFICINA, archivos, cajas seguridad, tarjeteros, Kardex, bufetes, mesas, giratorias, satélites, ventiladores, máquinas escribir, sumar, cheques, sillería y otros útiles oficina. Se venden y permutan. Compostela 53 cerca Obispo. V-9

MAQUINA SUMADORA. Vendo una nueva, marca Víctor, con su mesa. Vapor 16, bodega. José. Telf. U-6796. V-9

V-11 De Animales

VENDO mulos, carros y arreos de todas clases, caballos, mulos de monta, un burro semental de 7 cuartas, cesta de mimbre, cochecitos. TODO MUY BARATA. JARRO Y CUERVO. Marina número 3. Jesús del Monte Teléfono X-2876. V-11

V-12 Objetos-Varios

LIQUIDO VIDRIERAS modernas, de todos tamaños, armatostes para bodega, cantina moderna, pesas, mesas Vitroliti, sillas, tablones de Sabicú, espejos. Aproveche oportunidad. Informes: Santa Clara 27. V-12

VENDO 4 BAULES, un escaparate. I-2696. V-12

PARA EL HOGAR

PH-1 Casas de Comidas

GUERRA A LOS MOSQUITOS

Considerable rebaja de PRECIOS en todos los tamaños y calidades de

MOSQUITEROS

—PARA

CUNAS A .. .. $ 0.70
COLOMBINAS .. .. $ 0.80
MEDIO CAMEROS .. .. .. $ 0.90
CAMEROS .. .. $ 1.00

"BAZAR INGLES"
GALIANO Y SAN MIGUEL

CASA DE COMIDAS: Oquendo 24. Se sirven cantinas a domicilio. Precios de situación, para uno, $0.30; para dos, $0.60; tres, $0.80; cuatro, $1.00. Servicio rápido. Telf. U-4909. PH-1

PH-2 Reparaciones de Muebles

«EL SIGLO»: TALLER Ebanistería y carpintería fina, construye mobiliarios a la orden, todos estilos. Barnizamos y restauramos muebles todas clases. Compramos, vendemos y cambiamos objetos Arte. Precios módicos, Manrique 189. A-6135. PH-2

RESTAURAMOS MUEBLES. Casa «Pardo» U-5761. Barnices muñeca, esmaltes «Duco», pinturas mimbres a vapor, tapicería en general. Hacemos muebles encargo. Los reformamos, envasamos, azogamos espejos, ponemos cristales, trabajos garantizados. Precios baratísimos, San Rafael 130. PH-2

SUS MUEBLES SE LOS Arreglo, barnizo, esmalto, tapizo, etc. Llame: A-7558, Aguila 145. Trabajo a domicilio. Rouco. Vendo nevera redonda y otras gangas. PH-2

PH-6 Interés para el Hogar

SE COMPONEN MALETAS y toda clase de artículos de cuero. Talabartería «Romero», Monserrate 29, frente al parque Zayas. Llame: Telf. M-3916. PH6

PARA LAS DAMAS

PD-6 Interés para las Damas

MODISTA, SOMBRERERA, hago cualquier modelo en su cara, reformo $0.50. De un sombrero viejo un modelo. Vestido seda, $2.00. Algodón, $1.50. Saco moldes. Campanario 114. Telf. A-2492, Celestina. PD-6

BAÑOS DE SOL CIENTIFICOS y gimnasia higiénica y estética, dirigidos personalmente por el profesor suizo Alejandro Canetti, Manrique 2. Telf. A-8685. Calese colectivas, $5.00, al mes. PD-6

«EL PENSAMIENTO»: Calzado a medida, cómodo, elegante. Especialidad, pies delicados o defectuosos. Hacemos y forramos zapatos con tela de su vestido. Pasamos a domicilio, Luyanó 37, (Toyo). I-6608. PD-6

GIROS Y LETRAS

CAJAS RESERVADAS

Las tenemos en nuestras bóvedas. construídas con todos los adelantos modernos y las alquilamos para guardar valores de los interesados. En esta oficina daremos todos los detalles que se deseen.

N. GELATS Y COMPAÑIA
106 Aguiar 108, esq. a Amargura.

DINERO E HIPOTECAS

SE OFRECE

DESEO COLOCAR $10,000.00 en primera hipoteca, sobre casa Habana o Vedado, en una o dos partidas. J. P. Quintana, Chacón 23. Telf. A-7733 FO-2188. Z-S-O.

DINERO PARA PROPIETARIOS, comerciantes, empleados particulares, 200 pesos, $12,000.00 Hipotecas, subhipotecas, pignoraciones, préstamos simples. Resolución inmediata. Gastos reducidos. Acéptanse porcpsiciones de corredores. Prado 19, altos. M-6513. Z-S-O.

HIPOTECAS. Tengo dinero en pequeñas y grandes cantidades para la Habana, Vedado y repartos. Interés según garantía y situación. Operaciones rápidas. Seriedad absoluta. Quesada. Telf. F-5584. Z s o

DINERO

Doy grandes y pequeñas cantidades en hipoteca, desde el 6 por ciento en adelante, para La Habana y sus barrios. También tengo para los Repartos. Operación rápida y absoluta reserva.

JULIO C GRANDA
Obrapía 33. Telfs. M-5921. F-5759. Z-S-O.

DINERO

No pierda tiempo. Cuando necesite tomar dinero en hipoteca o pagaré, vea a Fernández Alvarez. San Ignacio 50. Telf. A-4432, de 2 a 4. Operaciones rápidas y absoluta reserva. Z-S-O.

SOLICITO en primera hipoteca, $1,600 sobre amplia casa, en Vedado, buena situación. Tiene, además, cinco departamentos interiores, independientas. Interés: 12 por ciento. Renta y garantía, magníficos M-6680. ZSO

COMPAÑIA COMERCIAL «La Mercantil, S. A.» Facilita dinero en hipoteca, desde 7 por ciento anual, préstamos en pagaré, desde $25.00 a 150 pesos, a devolver en seis meses, capital e interés. Oficinas, Habana 72. M-6668. Z-S-O.

RESUELVA SU NECESIDAD: Tomando de $50.00 a $300.00, a devolver en un año, con pagaré y dos fiadores, Compañía de Préstamos. Amargura 56. A-6538. Z-S-O.

DINERO E HIPOTECAS

DOY EN HIPOTECA, Sub-Hipoteca o garantía de alquileres, desde 200 pesos, hasta $7,000.00. Presente sus escrituras para resolver en seguida. Gastos reducidos. Acepto proposiciones de corredores. M-6680. Z-S-O.

Z-S-T. Se Toma

PRO ARTE MUSICAL. Compro Bonos. Vendo. Sr. Zanón, de 12 a 2 y media. Telf. M-8806. Z-S-T.

TOMO TRES CASAS, 2 plantas, reparto La Sierra, $10,000.00; tres casitas modernas, Habana, $2,000.00; Fernandina, esquina, $2,000.00; Vedado, 2 plantas, (usufructo), $2,000.00. Acosta, Salud 56. M-2817. Z-S-T.

DINERO: AL 7 Y 8 POR CIENTO, de $1,000.00 hasta $8,500.00, Habana y Repartos. Traiga papeles. Con garantía. Reserva. Rapidez, antes del día 20. M-9538, vidriera, Teniente Rey Habana. Z-S-T.

HIPOTECAS. Tomo $10,000 al 9 o|o, sobre cuatro casas de dos plantas que cuadruplican garantía. Magníficas situaciones. Sólo trato con el capital. Otros detalles: Quesada: F-5584. Z s t

TOMO $3,000 AL 8 o|o SOBRE

Gran propiedad de 2 plantas, en Belascoaín, que renta $80. Informan, Belascoaín 50. Café, don Manuel. Z s t

BANCO ASTURIANO: Compro libretas, Bonos, Acciones, Bonos Mercado Unico, Bonos Centro Gallego, Bonos y Obligaciones del Gobierno, Bons y Acciones de todas las Compañías, Compostela 11, Manuel Piñol. Z-S-T.

Dinero en Hipoteca

En todas cantidades, al tipo más bajo en plaza. Con la mayor reserva y prontitud.

MIGUEL F. MARQUEZ
Empedrado No. 16, altos, esquina a Cuba

SOLICITO $400 sobre casa con todo confort, valor $2,000 (Marianao), próxima línea. Pago $10.00 interés mensual. $1200 sobre otra moderna, valuada en $4,000 Primeras hipotecas. M-6680. ZST

ENSEÑANZAS

E-1 Academias

GRAN ACADEMIA Comercial, inglés, taquigrafía, mecanografía, aritmética y teneduría de libros. Director: Luis B. Corrales, Reina 113. Enseñanza peresonal, sólida y rápida. Obsequio: Clases Mecanografía $1.00 mensual. Fundada en 1894. E-1

ACADEMIA DE PEDAGOGIA: Director: A. M. Aguayo, Línea y 17, Vedado. El sábado 2 de julio, se abrirá un curso de Pedagogía de Escuelas Secundarias, a cargo de las Dras. Piedad Maza y Dulce María Escalona. $1.00 mensual. E-1

Por Correspondencia

Ortografía Práctica, Gramática, Mecanografía, Aritmética, Contabilidad, etc. Cursos absolutamente prácticos por correspondencia, garantizamos enseñarlo o devolvemos su dinero. Millares alumnos satisfechos en todas partes. Solicite HOY MISMO amplios informes libremente. Gran Academia Mercurio, Dragones 42, Habana.

«ACADEMIA INTERNACIONAL» Rápidamente. Experta Profesora (corte sistema «Alemany». Estudios facilísimos. Expido título. Precios convencionales. Vendo método. Domicilio y Correspondencia. Autora: San Lázaro 131 Sucursales: F-3701 U-7997 U-2730 y Vista Hermosa B. Cerro. E-1

E-5 Profesores

MISS CHRISTIAN. Clases colectivas y privadas, en inglés y francés, a señoras, señoritas, exclusivamente. Precio módico. Línea esquina 14, apartamento letra E. Llamen: F-6547. E-5

BAILES: Prof. Chileno R. CAÑAS
Danzón, son, fox, blue, tango. Aprendizaje rápido. Doy práctica con la enseñanza. Bailes de teatro. Seriedad, Competencia. Clases a todas horas. Empedrado 60. E-5

PROFESORA INGLESA, de Londres, da clases en su casa y a domicilio. Telf. M-8480. E-5

CLASES DE HISTORIA Universal e Historia Natural, dos horas diarias de clases, $10.00. Para informes: C. García. Telf. FO-3321. E-5

SEÑORITA AMERICANA, que ha vivido en París, se ofrece para dar clases de inglés y francés. Telf. M-7143. E-5

INGLES: PROFESOR americano, con dos títulos, métodos más rápidos, prácticos, modernos, Malecón 37, altos y San Lázaro 114, altos. M-3405. Duncan Thomas. E-5

INGLES. TAQUIGRAFIA, Contabilidad Analítica, moderna, Mecanografía, Gramática, Matemáticas, Literatura, Preparatoria, Profesor Lista, procedente de Universidad. Mucha práctica. Excelentes referencias. Honorarios de situación. Informes: Telf. A-5974. E-5

INGLES. Taquigrafía, (Inglés y Español). Teneduría, Cálculos Mercantiles. Hecanografía y Matemática. Clases a $9.00 mensuales, a domicilio. Profesor F. Hitzman, Informes, Reina 30, altos. Traduzco también cartas o documentos de español al inglés. E5

INGLES

Enseñado por profesora americana. Sorprendentes resultados en pocas semanas. El discípulo leerá, escribirá y hablará el inglés en breve tiempo. Lecciones a domicilio, también. Miss. Kapan, «Gran Hotel», Teniente Rey y Zulueta. M-9896. E-5

DE INTERES GENERAL

SE DESEA SABER el paradero de Manuela García y García, la solicita su hermana Vicenta García. Dirección: Aguila número 273.

PERDIDA: SE GRATIFICARA con $5.00 a quien devuelva una cartera con dos llaves y papeles que sólo tienen interés para su propietario, Villegas 58, altos, de 12 a 4 p. m. y Muralla 90, de 9 a 11 a. m. Sin averiguaciones. I-G.

HABIENDO sido víctima de un robo en Sol 37, cuarto de la azotea y entre ellos documentación de importancia sólo para mí, gratificaré espléndidamente a quien me la devuelva y guardaré absoluta reserva. Moris Stamer. I

SE SUPLICA se devuelva a Prado 96 una cartera de señora que se ha extraviado en la calle 24 entre 5a. y 7a. Avenida, Miramar. El llavero y los documentos que contenía es lo único que interesa. La persona que lo haya encontrado será gratificada con veinte pesos y no se le pedirá detalles. I

¡OJO! ¡OJO PROPIETARIO! El único que garantiza la completa extirpación del comején, usando el mejor procedimiento y gran práctica, 10 de Octubre 534. Telf. I-3302. A. Piñol. I-G.

CLINICA DE FAJAS

Arreglamos cualquier faja vieja. Adaptaciones. Modificaciones. Confeccionamos todos modelos. Muy barato. MERCEDES atiende señoras. Fajas para Colon, estómago, operados, vientres péndulos, maternidad. Reductora etc., RETENTOR la faja que cura la hernia. Muchos testimonios. Garantía, servicio. Consultorio Ortopédia. Mecánica, Neptuno No. 147, bajos, esquina a Escobar Teléfono U-1178. Servimos interior.

M.E.C.D. 2016

Suspendida la conferencia del desarme hasta terminar la de Lausana

A TRAVES DE LA VIDA

Por HECTOR DE SAAVEDRA

FICA - PICA

—Ha visto usted —me decía un distinguido ingeniero de construcciones civiles— como están los mosquitos.

No se como estarán ellos pero yo sí estoy convencido de que no puedo encontrarme más inconfortable.

Marianao ha sido siempre, como la ciénaga de Zapata, un punto de preferencia para estos estimables insectos que Dios ha dotado —quien sabe por qué— de un aguijón. Lo curioso es —según los naturalistas-zoologos— que mientras el macho vive de los jugos de las flores, la hembra chupa la sangre de las personas y de los animales de piel fina. ¿Por qué será esta afición?

El hecho es que son atormentadores y que el espíritu de más benignas inclinaciones no vacila en matar a uno de estos animales dándoles el más fuerte capirotazo que la indignación reclama, porque hay mosquitos que meten la lanza con la misma fiereza con que nuestros humanos campesinos hieren con el aguijón al pobre y generoso buey, que da al hombre desde su trabajo hasta su carne.

Quizás por esto es por lo que el Creador ha «balanceado» los martirios», y aunque hay algunos justos que pagan por infinitos pecadores, lo cierto es que son insoportables los mosquitos y que está justificado el derecho de defensa, por lo menos en enviarlos a otra parte para que piquen a otros individuos y nos dejen tranquilos.

Una vez, hace unos cuantos años, cooperé con mis compañeros del Comité de la Casa en la naciente sociedad del Country Club, entonces muy visitada todas las noches por elegantes familias que allí iban a comer y pasar la velada, fuí uno, decía, de los más entusiastas en proporcionar una distracción interesante ofreciendo al aire libre números de cinematógrafo.

La primera noche fué un éxito por la gran concurrencia que asistió. Pero los mosquitos, es decir «las mosquitas» se aprovecharon de todo aquel cutis fino que allí se estaba quieto, e hicieron una gran cosecha de transfusión de sangre. La gente que había estado todo el tiempo dándose palmadas en el rostro y en las manos, no volvió más porque el segundo espectáculo lo dimos a los asientos vacíos.

En la casa del Club se vive tras puertas alambradas, y así supongo que será en toda la comarca porque ni aun con esas precauciones hay reposo.

Ahora ha recrudecido el mosquito y dicen que es por los muchos charcos y lagunatos, porque las larvas son acuáticas, según afirman los Maestros. Se ha ordenado echar petróleo pero, ¿es que hay bastante cantidad para hacer la guerra, o va a ser una lucha de «guerrillas» como cuando existían las «cafeteritas»? Sería preciso, para acabar con el mosquito, que lloviera petróleo en la proporción de aquella agua que cayó cuando yo estaba en el teatro «Encanto» viendo «El Expreso de Shanghai», y que me hizo hacer, luego, observaciones muy pertinentes.

Si lo de ahora es una plaga inútil será necesario todo el petróleo de la West Indies. Está probado que en las diez plagas que Dios envió a Egipto, no se usó aceite alguno para combatirlos. Así lo afirman los textos hebreos. De modo que al mosquito hay que aguantarlo.

Después de todo es casi una distracción. Cuando el estimable arquitecto me habló del mosquito no pude menos de agradecérselo, pues me temí que fuera a tratarme de la situación económica, del azúcar y hasta del pan de yuca. Para muchos eso es ya agobiante, porque las gentes se toman unas a otras por el muro de las Lamentaciones en Jerusalem; se pegan a uno y le endilgan todas las quejas, gemidos y tristezas que están pasando. La cuestión del pan de yuca no estriba en que tenga más o menos harina de trigo, sino en que haya pan y hasta que no falte la yuca. No hay que fijarse en que den cuatro pollos por un peso, sino en donde está el peso.

El mosquito es un accidente sin importancia. Escuece pero no mata y siempre es preferible a la guillotina.

LLOYD GEORGE EN EL DEBATE SOBRE IRLANDA

Dícese que ataque de modo vigoroso la actitud del Presidente de Valera

LONDRES, junio 14, (US.)—David Lloyd George, exprimer ministro y jefe del partido liberal, anunciará su regreso a la vida parlamentaria británica el viernes próximo, tomando una parte importante en el debate de la Cámara de los Comunes acerca de la situación irlandesa.

Espérase que Lloyd George imitará la conducta de Winston Churchill, excanciller del Exchequer, atacando vigorosamente la actitud del Presidente del Estado Libre de Irlanda, Mr. Eamon de Valera, con relación al tratado anglo-irlandés.

Entre los veteranos del año 1917 y los que en 1932 esperan el pago de gratificaciones, hay gran contraste

Existe un vivo contraste realmente entre las tiendas de campaña que alojaban a los veteranos de la guerra mundial en los días de 1917 y las tiendas en que viven actualmente. No se trata de la tienda de campaña de lona de un solo color y un solo estilo, amplia y confortable, sino de tenduchas hechas con materiales de distintas clases, en las que se cobijan en el campamento de Camden, Washington, para protegerse de los elementos mientras esperan que el Congreso tome un acuerdo sobre el pago de sus gratificaciones.

EL PLAN AMERICANO DADO A LA CONFERENCIA DEL DESARME SE MANTENDRA SOBRE EL TAPETE

En virtud del acuerdo tomado ayer por el Comité del Desarme las discusiones privadas entre los delegados sustituirán a los debates públicos, en tanto se efectúa la reunión de Lausana

GINEBRA, junio 14.—US.— El comité dió su fallo hoy para decidir la suerte que ha de correr la conferencia del desarme. No la condenó a muerte; simplemente la ha dejado en estado inánime.

Este fallo, que durará hasta que termine la conferencia de Laussane, les brinda la oportunidad a los estadistas que se encuentran en Suiza de concentrar sus esfuerzos en un solo lugar, en vez de dejarlos esparcidos por el litoral del lago Leman.

Las discusiones en privado suplirán a las conferencias públicas, en lo que se refiere a las discusiones del desarme y la conferencia no merecerá el título de tal por el momento.

En el día de hoy, los premiers Herriot y MacDonald cambiaron visitas con los representantes de las demás naciones, con el objeto de ponerlos al corriente de lo acontecido entre Francia e Inglaterra.

Mientras que los delegados europeos preparan sus equipajes para trasladarse a Laussanne, el embajador americano, Mr. Hugh Gibson, se ha encargado del trabajo de mantener sobre el tapete el plan americano que se presentó a la conferencia.

EN LA BOLSA INGLESA CREESE QUE SE EMPLEARA LA MORATORIA

LONDRES, junio 14.—US.— La Bolsa de valores estuvo hoy generalmente animada por creerse que Alemania obtendrá por lo menos una moratoria de un año más para el pago de las reparaciones, hasta la toma de posesión del presidente que resulte electo en las lecciones presidenciales que han de celebrarse este año en los Estados Unidos.

También se cree que los estados danubianos recibirán alguna ayuda financiera de las potencias.

SERENIDAD DE UN PILOTO DE LA PA.AIRWAYS

Sin tren de aterrizaje, llevó el avión a una playa donde descendió sin novedad

LIMA, Perú, junio 14.—US.—Seis pasajeros de un aeroplano de la Pan-America deben su vida a la serenidad del piloto americano Donald Terry, quien les salvó de una muerte cierta en uno de los más extraordinarios accidentes ocurridos en la historia de la aviación comercial.

Donald estaba maniobrando en el aeropuerto de Canette para hacerse al aire cuando perdió el tren de aterrizaje. El aeroplano emprendió vuelo a Lima sin ese aditamento tan necesario y cuando llegó al aeropuerto de Las Palmas, dió varias vueltas sobre el campo dejando caer una nota en la que comunicaba que debido a no tener tren de aterrizaje se veía obligado a descender en la playa a unas cuarenta millas de la ciudad.

Redujo la velocidad y descendió suavemente sobre las olas, las que llevaron el aparato y sus ocupantes hasta la costa sin el menor contratiempo. Los pasajeros se mojaron, como es natural, y alguno que otro pasó su correspondiente susto al ver que el aeroplano tomaba dirección al mar, pero ninguno de ellos recibió la menor lesión.

Mientras tanto, varios automóviles se trasladaron a gran velocidad a la playa de Ancon, donde se había realizado el descenso, los cuales trajeron a esta ciudad a los pasajeros.

Terry ha sido felicitado por su habilidad por los aviadores militares peruanos.

UN INDIVIDUO ASALTO A OTRO EXIGIENDO DINERO

A petición del ciudadano Eulogio Miguel Antonio, de 24 años de edad, fué arrestado por el vigilante de la policía número 284, en la esquina de Monte y Angeles, un sujeto nombrado Pedro Pérez Torres a quien acusa el denunciante de haberle sustraído la suma de dos pesos 27 centavos mientras lo amenazaba con una navaja barbera.

Expone Miguel Antonio que dicho sujeto aprovechó que se hallara en los servicios del café El Polo, situado en Reina y Angeles para intimidarlo con dicha arma. El detenido negó la acusación.

Fué remitido al vivac.

ATENTADO

El guarda jurado 111, J. Llanes, que presta sus servicios en el café al aire libre, situado en Prado y Teniente Rey, arrestó a Juan Cardoso Ruiz, de 24 años y vecino de Monte y Suárez, acusándolo de haberle agredido, cuando lo requirió para que no molestara a las personas que frecuentaban dicho café.

El detenido presentaba una contusión en la cabeza, de carácter leve que le produjo el guarda jurado al pegarle con el club.

Cardoso fué puesto en libertad.

TROPAS FEDERALES DE GUATEMALA PERSIGUEN A LOS REVOLUCIONARIOS

TEGUCIGALPA, Honduras, junio 14, (US.)—Las tropas federales continúan persiguiendo hoy a una columna de rebeldes que se desbandó ayer después de un encuentro en las montañas Grita, donde tuvieron muchas bajas. Los federales atacaron a los rebeldes entre Palmichal y El Rosario. En el encuentro los revolucionarios tuvieron 20 muertos y muchos heridos.

Palmichal, que era un baluarte rebelde, fué capturado por las fuerzas del gobierno. Los revolucionarios se retiran ahora a las montañas de este lado de la frontera guatemalteca.

OPTIMISMO EN EL MUNDO DE LOS NEGOCIOS

En general ha disminuído el número de desocupados en buen número de países

WASHINGTON, junio 14.—US.— En los informes del Departamento de Comercio se anuncia que han habido varios factores importantes que indican una mejoría en el mundo de los negocios.

En Francia ha disminuído el número de los desocupados y algunos ramos del comercio han mejorado algo, aunque no ha habido una verdadera mejoría general.

En Alemania también ha aumentado el trabajo y la industria del hierro y acero ha sido estimulada con los pedidos rusos, pero el comercio en general no ha mejorado.

Los desocupados han aumentado algo en Inglaterra pero esto es de caracter temporero.

Aunque las condiciones comerciales han mejorado muy poco prevalece el optimismo.

El comercio extranjero de la Argentina ha aumentado un 4 por ciento sobre 1931, mientras que en el Brasil el optimismo va tomando raíces.

Aún no ha adoptado acuerdos la asamblea de los republicanos

COMENTARIOS A LA MAGNA REUNION DE CHICAGO, POR MR. ARTHUR BRISBANE

CHICAGO, junio 14. (US.)—Mil ciento cincuenta y cuatro delegados, noventa de los cuales son mujeres, se hallan reunidos a las once de la mañana en el amplio estadio del Oeste de Chicago. El estadio es magnífico; alto, ancho, largo y bien ventilado, con capacidad para 25.000 personas. Este edificio, construído por intereses privados, se halla en estos momentos en plena bancarrota. Condición desgraciadamente corriente en 1932.

Hay cerca de mil corresponsales de la prensa entre los asistentes al acto, tomando en cuenta a los representantes de semanarios y revistas industriales y me parece justo decir que al menos por ahora no tienen noticias que darle a sus lectores. El primer día se consagra casi exclusivamente a las murmuraciones y ademanes, lo mismo que los primeros momentos de una boda o un velorio.

En el camino hacia el stadium la procesión de taxis es detenida por la policía y echada a un lado para dar paso a una larga procesión de policías de motocicleta que escoltan a una serie de lujosos automóviles de alquiler. Por las ventanillas de atrás de estas máquinas se pueden ver los cogotes anchos y arrugados que denotan en este país al político importante.

Los rumores existentes, que no pueden ser verificados hasta más tarde, dicen que se le pedirá al vicepresidente Curtis que ceda su lugar a otro. Puede que Curtis halle consuelo al saber que ha habido sólo un vicepresidente reelegido en la historia de nuestro país.

Will Rogers es de parecer que Curtis ha sido tratado con injusticia. Si tenían intenciones de deshacerse de él se lo debieron haber comunicado con anticipación para que pudiera al menos haberse postulado para senador. Me parece que mister Rogers, uno de esos hombres inmensamente ricos para quienes la palabra depresión no existe, no conoce los planes y las mentes de las personas más afectadas. Estas esperan encontrar oposición y malas situaciones, indefinidas, pero horriblemente verdaderas, y quisieran tener como defensor a un hombre, mezcla de Linconln y Mussolini, con el 95 por ciento de las características de éste.

Mr. Nill Stuart, quien conoce a fondo la política, dice: «Quisieran saber lo que ocurriría si algo le sucediera a Hoover. ¿Tendría mister Curtis carácter suficiente? Quieren a alguien que sepa manejar un ejército, y quieren muy especialmente a mister Dawes como vicepresidente.»

Mr. Dawes dice que no quiere el puesto y lo dice con convicción y franqueza, pues sus negocios necesitan de él. ¿Pero qué vamos a hacer cuando nuestra patria lanza el llamamiento?

LOS HITLERISTAS HAN AMENAZADO AYER CON DECLARAR LA GUERRA AL GOBIERNO ALEMAN QUE PRESIDE EL CANCILLER FRANZ VON PAPEN

Piden una acción inmediata sobre el anunciado programa para remediar esta situación

BERLIN, junio 14.—US.—El presidente von Hindenburgh ha dictado hoy un decreto legalizando la organización de las tropas de choque de Adolfo Hitler, ejército fascista que fué disuelto por el gobierno del Canciller Bruening el 13 de abril, basándose en que constituía una amenaza para el estado.

Al anunciar la firma del decreto, el nuevo gobierno del Canciller von Papen cumple una de las promesas que hizo para obtener el apoyo de Hitler.

El gobierno de Von Papen, que carece de periódicos, inició hoy una campaña por radio que continuará durante su permanencia en el poder.

LOS FASCISTAS AMENAZAN AL GOBIERNO DE VON PAPEN

BERLIN, junio 14.—US.—Los fascistas de Adolfo Hitler amenazaron hoy con declarar la guerra política al gobierno «Junker» que preside el Canciller Franz von Papen.

El periódico hitlerista «Angriff» publica una caricatura que ataca duramente al partido centrista católico, representando a los centristas como ratas que están royendo los cimientos del Reich.

El periódico dice: «Damos un aviso al gobierno y pedimos una acción inmediata carce del anunciado programa del gabinete para remediar la situación».

Al mismo tiempo, el Presidente von Hindenburg ha firmado un decreto de emergencia aumentando el impuesto sobre los salarios, creando un impuesto sobre la sal y reduciendo las pensiones a los obreros sin trabajo.

HAN CONSTITUIDO UN EXITO LOS VIAJES DEL «GRAF ZEPPELIN»

FRIEDRICHSHAFEN, Alemania, junio 14.—US.—Los primeros tres meses de servicio trasatlántico entre Alemania y Suramérica han constituído un completo éxito para el dirigible «Graff Zeppelin» hermano gemelo del dirigible «Los Angeles» que se construyó en este país para la armada de los Estados Unidos. El «Graff Zeppelin» cruzó el Atlántico ocho veces durante ese período de tiempo y cuenta ya con un record de veinticinco viajes en los cuales no se ha registrado el menor contratiempo.

El servicio del «Graff Zeppelin» entre Alemania y Suramérica ha servido para desvanecer cualquiera duda acerca de la seguridad que ofrecen tales viajes. La nave aérea no solamente ha logrado realizar las travesías en el tiempo anunciado si no que en muchas ocasiones ha llegado con anticipación a su destino.

En vez del cálculo de setenta y dos horas desde Friedrichshafen a Pernambuco y de noventa y seis horas desde Pernambuco a Alemania, el dirigible no necesita más que 68 y 90 horas respectivamente. Sólo una vez el dirigible llegó a Pernambuco sesenta y dos horas después de salir de esta ciudad.

El «Graff Zeppelin» iniciará este año sus viajes de verano a Suramérica en el mes de agosto próximo.

EL CAPITAN LABORDE SIGUE HOY SU VUELO A GUATEMALA

TAPACHULA, Chiapas, México, junio 14. (US) El capitán Eduardo Laborde, de Cuba, que está realizando el viaje de regreso a la Habana, después de una visita a Ciudad México, aterrizó en el aeródromo de la Pan American Airways de esta ciudad a las 11:40 de la mañana de hoy.

Hizo el vuelo por la costa desde San Jerónimo, Oaxaca, recorriendo una distancia de 300 millas, y declaró a su llegada que el viaje no había tenido incidentes.

Laborde piensa salir mañana por la mañana para Ciudad Guatemala.

Tapachula se encuentra en la extremidad meridional del estado de Chiapas, frente a Tuxla Chica en Guatemala.

—Eduardo Pereira, José Cuerlla Alvarez, Amado Gato Paz, y Manuel Benito Rodríguez fueron arrestados por haber tratado de introducirse como polizones en el vapor español Habana.

IMPORTANTE

ponemos en conocimiento de nuestros suscriptores que para mayor facilidad en sus pagos de suscripción.

de 8 p. m. a 10½ p. m.

estarán los cobradores en la Administración del Diario de la Marina los días 15 16 y 17 del corriente para recibir los pagos de suscripción que darán derecho a participar en el sorteo del día 19 del corriente.

Adolfo Hitler, lider fascista alemán va día por día aumentando su poder

Los últimos despachos recibidos de Berlín indican que han seguido subiendo las acciones de Adolf Hitler, leader de los Fascistas alemanes, desde la renuncia del Canciller Bruening. El grabado muestra un grupo de admiradores vitoreando a Hitler cuando salía de su cuartel general hace unos días.

HENDERSON NO CREE QUE SE RESUELVA COSA ALGUNA CON LA LIMITACION DE LOS ARMAMENTOS

En la recepción dada a los delegados de las sociedades pacifistas, el Presidente de la Conferencia del Desarme, lanzó varios «cañonazos políticos» contra R. Mac Donald

GINEBRA, junio 14 (US.)—Arthur Henderson, presidente inglés de la conferencia del desarme, se les adelantó a Mac Donald y Herriot al pronunciar hoy un discurso con el fin de mantener vivo el interés en la conferencia.

«El tío Arthur», creyendo que las «conversaciones» entre Herriot y Mac Donald en París le robarían la gloria que le pertenece a la conferencia por cualquier resultado obtenido, se adelantó hoy al enterarse que los premiers habían llegado a un acuerdo temporal para hacer ver que habían ya resuelto todas las diferencias.

Mientras que Herriot y Mac Donald viajaban hacia Ginebra, Henderson asistió a la recepción dada a los delegados de las sociedades pacifistas, pronunciando el antedicho discurso, lleno de cañonazos políticos disparados contra el primer ministro Mac Donald.

«No queda nadie quien crea que una limitación de armamentos usando los presentes niveles como base, sería considerado como un éxito de la conferencia.»

Estas declaraciones fueron aparentemente dirigidas contra el plan anglo-francés de continuar el «receso de armamentos» propuesto por Dino Grandi.

Henderson admitió el hecho de que la conferencia trabaja muy lentamente y que se ve el fracaso eminente, pero añadió que los políticos europeos se darán cuenta de los resultados obtenidos al examinar los informes de los comités. «Así es que, continuó, la conferencia debe continuar.»

EXPORTACION DE ORO DE LOS E. U. A EUROPA

Los balances del Banco de Francia en moneda americana fueron convertidos en oro

NUEVA YORK, junio 14. (US).—Se da por terminada la importación de oro americano por Europa al convertir el banco de Francia en oro sus balances de moneda americana con el fin de depositarlo en sus bóvedas.

El paso final en el programa de repatriación es el depósito de pesos 49.995,100 en la reserva y la exportación de $5.138,000.

Alemania tomó la cantidad de $66,400 y Suiza $31,000.

Las importaciones, ascendentes a la suma de $2.075,200 redujeron la pérdida neta a $53.153,300.

UNO DE LOS AEROPLANOS DEL DIRIGIBLE «AKRON» LLEGO YA A LACKEHURST

LAKEHURST, N. Jersey, junio 14, (US.)—El teniente H. L. Young, piloteando un aeroplano de combate, uno de los dos aparatos que salieron del Akron, en Douglas, Arizona, el domingo, para aligerar la carga de la nave, llegó a la estación aérea naval de ésta a las 5:50 de la tarde de hoy, vía Richmond, Virginia. El otro aeroplano, que tiene menos velocidad, se espera que llegue mañana.

Tiénese entendido que el Akron iniciará su regreso a Lakehurst mañana desde Farris Island, North Carolina, pero no se sabe todavía cuándo llegará.

ESPERAN LA ELECCION DE HUGO BLACK PARA EL GOBIERNO DE ALABAMA

BERMINGHAN, Ala., junio 14. (US).—Los resultados de los primeros escrutinios parece indicar que será electo el senador Hugo Black, antiprohibicionista, para el puesto de gobernador de Alabama.

Su contrario es el actual gobernador, Thomas E. Kirby, también partidario de los «húmedos».

MRS. HAUSNER PREPARA UN GRAN BANQUETE

Las sociedades polacas de N. York y N. Jersey hacen preparativos, por su parte

WEEHAWKEN, junio 14, (US.)—Un banquete, compuesto de los platos que más le agradan, espera a Stanislaus Hausner, aviador polaco recogido después de una semana de zozobras sobre las aguas del océano, por un buque inglés que lo trae a bordo.

Mrs. Hausner, que durante la semana en que todo el mundo daba por perdido al aviador, considerándole muerto, mantuvo fe en que retornaría salvo, comenzó hoy a hacer los planes para dar a su esposo una digna recepción.

Pero las organizaciones polacas en Nueva York y Nueva Jersey están compitiendo con ella, preparando un magnífico recibimiento a Hausner cuando el Circe Shell lo deposite en tierra americana.

Mrs. Hausner ha recibido un breve mensaje del capitán Wilson, del Circe Shell, diciendo que Hausner se encuentra todavía muy débil, por lo que no ha dado aun detalles completos acerca del vuelo.

Agrega el mensaje que el buque llegará probablemente a los Estados Unidos el 27 de junio.

PRESENTO SUS CREDENCIALES EL EMBAJADOR AMERICANO EN TOKIO

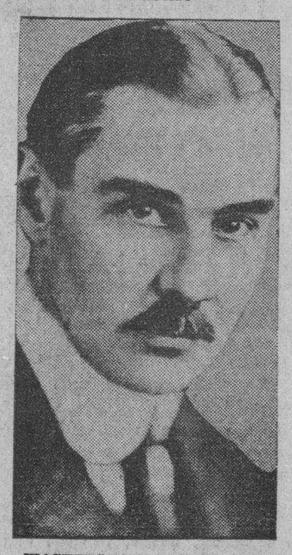

WASHINGTON, junio 14. (US).—Joseph C. Grew, designado recientemente para el cargo de Embajador de los Estados Unidos en el Japón, presentó hoy sus credenciales al Emperador Hirohito, según un cablegrama recibido en el Departamento de Estado.

El despacho agrega que la situación es tranquila en el Extremo Oriente.

—José Rodríguez Daza vecino de San Ignacio número 77, fué arrestado por un Guardia Jurado de la Munson Line, porque lo vió cuando sostenía una reyerta con José García, que se dió a la fuga.

PROBLEMAS SOCIALES

Por GASTON MORA

Las personas que, por necesidad o por afición, siguen el curso de los acontecimientos en el mundo, observándolos cuidadosamente, con espíritu sereno, reflexivo, crítico, ven casi todos los pueblos buscando nuevos acomodamientos, que les permitan llevar una vida mejor. Lo que preocupa e inquieta a todo el mundo es el problema, la cuestión de subsistencia. La política se halla subordinada a la economía, la cual la **acondiciona.** Porque su economía es buena, satisfactoria, por lo menos, están tranquilos pueblos como el suizo, el belga, el holandés, el escandinavo. Porque su economía **no es buena**, se hallan profundamente conturbados el pueblo inglés, el pueblo italiano, el pueblo alemán, el pueblo de los Balkanes, el pueblo ruso y ciertos pueblos de este hemisferio occidental. Hay un hecho; a saber, que no hay salida, ocupación, trabajo, para legiones de proletarios manuales y para legiones de proletarios intelectuales. Y no hay empleo para tantísima gente porque todo se encuentra congestionado; la agricultura, la industria, el comercio, las profesiones, los oficios. La congestión es una enfermedad tan mortal como la anemia. Si se dictasen leyes, pragmáticas para restringir todas esas actividades económicas, productivas, ¿en qué se emplearían los que no pudiesen ejercerlas? Por otra parte, ¿no sería un error económico la supresión de la competencia? Además, ¿con qué derecho se podría impedir a los ciudadanos que trabajasen en lo que más les gustase; en aquello en que se considerasen con mayores aptitudes o disposiciones? Si se limitase el número de los agricultores, de los industriales, de los comerciantes, de los profesionales, de los obreros técnicos o especializados en algún oficio, ¿no equivaldría esto a limitar la cultura general de un país, sus progresos técnicos de todas clases, porque impediría a núcleos considerables de la población el acceso a las ciencias y a las artes? No se diga que se haría o practicaría una selección de lo mejor, de lo más apto. Ella sería difícil de realizar. Se necesitan tiempo y oportunidades para revelar las capacidades latentes. Se cuenta que un insigne Maestro o Profesor de Anatomía— Sappey, si no recordamos mal— cuando, por primera vez, se opuso a la cátedra de Anatomía—ciencia en la que llegó a ser un coloso— se le suspendió o rechazó por **deficiente.** Más tarde asombró con su sabiduría **superior a la de sus mismos jueces.** Para todos deben estar siempre abiertas las puertas de todas las actividades económicas. El remedio acaso esté en la cooperación en el concierto de los que trabajan en una misma cosa.

Otro hecho social, la cuestión del exceso de población. Razones económicas aconsejan restringirla. De ahí lo que los anglosajones llaman «el control de los nacimientos». Según John Stuart Mill, «llegará un día—esto lo dijo a mediados de la pasada centuria— en que se verá que la verdadera inmoralidad consiste en tener hijos que no pueden alimentarse y educarse convenientemente». Antes, los sobrantes de población, hallaban colocación en las colonias, en los países poco poblados. Pero ahora ya hay leyes restrictivas de la inmigración. Sólo por medio de conciertos internacionales o de guerras victoriosas, podrían realizarse empresas de colonización. Una guerra ha necesitado Japón para apoderarse, con esos fines, de la Manchuria. Para que la América latina —escasamente poblada en la actualidad,— fuera una salida para el sobrante de la población de Europa, sería preciso contar con la aquiescencia de esa parte de la América, ya que no sería dable emplear la fuerza para conseguirlo porque ello provocaría la guerra hasta con los Estados Unidos, si éstos mantuviesen la Doctrina Monroe. Pero si razones económicas recomiendan la restricción voluntaria de la población, lo contrario aconsejan razones políticas. La fuerza está en la población. Porque ésta es mucha en Rusia, Japón, Alemania, Francia, Italia, Inglaterra, los Estados Unidos, son países temibles. Porque China es muy poblada, **no la absorberá jamás** el Japón. Por la misma causa **no habrá** nunca absorción de la India por Inglaterra. El poder de resistencia y de ataque de los pueblos densamente poblados no lo poseerán jamás los países de poca **«populosidad»**, como dice un escritor. He ahí una **«implicación ó contradicción»** entre lo económico y la político. No son los gobiernos sino los mismos pueblos los que resolverán el conflicto haciendo lo que más le convenga.

FALSA ENFERMERA

La señorita Carolina Pau, enfermera graduada, vecina de Matanzas, ha denunciado al Secretario de Sanidad que la señorita Agueda Alvarez, viene desempeñando una plaza de enfermera en el hospital civil de Sagua la Grande, sin poseer título universitario. Se ha ordenado una investigación.

M.E.C.D. 2016