1ª SECCION

El DIARIO DE LA MARINA es el periódico más antiguo de Cuba. Fué fundado en el año mil ochocientos treinta y dos.

Servicios especiales de España

DIARIO DE LA MARINA

MIEMBRO de The Associated Press. Esta queda autorizada para usar nuestros servicios y noticias de información.

Hilo directo con New York

1ª SECCION

AÑO XCIX.—NUMERO 288 ACOGIDO A LA FRANQUICIA POSTAL LA HABANA, DOMINGO, 8 DE NOVIEMBRE DE 1931.—EL PATROCINIO DE NUESTRA SEÑORA TIEMPO PARA HOY: BUENO EJEMPLAR: 5 CENTAVOS

HEMEROTECA MUNICIPAL

EL JAPON HA DADO UNA CORTES CONTESTACION A LA LIGA DE NACIONES NEGANDOSE A RETIRAR SUS TROPAS DEL DISTRITO DE LA MANCHURIA

Rechazado el Plan de Briand Para que la Liga Proteja las Vidas y Propiedades Japonesas

Se ha Defraudado al Estado en más de Diez Millones

La ampliación de los vinos con alcoholes cubanos. El Sr. Juan Maspons propone enmienda

Hemos tenido el gusto de sostener una extensa charla con el señor Juan Maspons Franco, quien desde su creación desempeña la Secretaría del Despacho de la Comisión Económica Nacional, oficina adscripta a la de Hacienda y que preside el ilustre doctor Rafael Montoro.

Juan Maspons

Según el señor Maspons Franco se trata de modificar totalmente el artículo primero de la Ley de Emergencia Económica, ese conjunto de preceptos que impusieran las circunstancias por que atravesaba la nación y del que han protestado la mayor parte de los industriales y comerciantes de toda la República.

(Continúa en la página DOCE)

Japón siente temores por un cónsul y diez ciudadanos que están en Tsitsihar, Manchuria

(Resumen Cablegráfico del Conflicto)

NUEVA YORK, noviembre 7. (A. P.)—Las armas siguen luciendo en la Manchuria mientras el Japón reitera cortesmente a la Liga de las Naciones su negativa a retirar las tropas de los campos de batalla.

Tiénese entendido que enere las potencias de la Liga se habla de un «boicot diplomático» contra el Japón. China, por su parte, participa a la Liga que debe hacerse únicamente responsable de lo que ocurre en la Manchuria, al Japón.

Los japoneses, victoriosos en la cabeza del puente del río Nonni, vigilan un posible ataque de las tropas chinas que se están concentrando al mando del general Mah Chan Shan. El comando japonés en la Manchuria ha pedido que el general Mah entregue el puesto de

(Continúa en la página VEINTE)

"FACILMENTE ABSORBERA EL MERCADO EUROPEO LA CUOTA CUBANA DE AZUCAR"

Mr. Frances Powell, llegado ayer a la Habana, «Pose» especial para la lente del DIARIO

«Sin el Plan Chadbourne estaría a medio centavo el azúcar», nos declara Míster Francis Powell

El Presidente del Consejo Azucarero Internacional, mister Francis Powell, acompañado de mister Ivy Lee, publicista y economista norteamericano, que fué auxiliar de mister Chadbourne en las gestiones por éste realizadas en Europa en favor del azúcar recibió anoche en el Hotel Nacional a los representantes de la prensa capitalina, pocas horas después de haber desembarcado.

Con la mayor habilidad se ofreció a los periodistas, prestándose a hacernos algunas declaraciones y a contestar nuestras preguntas.

LOS PROPOSITOS DE MISTER POWELL

Mr. Powell empezó diciéndonos que es la segunda vez que viene a la Habana y que encuentra ahora en nuestra capital muchos cambios notables. Dice que se encuentra en Cuba, donde permanecerá hasta el próximo jueves, por invitación del Instituto Azucarero In-

(Continúa en la página DOCE)

Se Acusa a Rosendo Collazo de Realizar Nuevas Actividades Revolucionarias en los EE.UU.

Un Vivero Cubano Embarrancado con el Timón Destruído

Una embarcación salió anoche para auxiliar al vivero que está amenazado de perderse

El viernes salió de nuestro puerto el vivero cubano «María Seijas», el cual llevaba como dotación al patrón Francisco Ortiz y diez tripulante, en viaje hacia las sondas de Yucatán con el fin de dedicarse a la pesca. Y anoche el capitán del puerto Miguel Angel González recibió un telegrama del delegado de la Aduana en Arroyos de Mantua, participándole que en el Canal de Providencia, en un quebrado, se había embarrancado el vivero, con

(Continúa en la página DOCE)

El abogado defensor declara que la acusación oficial no tiene fundamento; la refutará

NUEVA YORK, noviembre 7. AP. Tres cubanos del grupo de cinco que fueron arrestados en Atlanti City al regresar de una excursión marítima, para encontrar el buque que llevara pertrechos militares para la revolución cubana, en agosto, volvieron a ser arrestados el viernes por la noche en el Hotel «Taft», en donde vive uno de ellos.

Los detenidos son: el coronel Collazo, Aurelio Alvarez y Emilio N. Robaina, quienes fueron arrestados cerca de las once de la noche del viernes en la habitación de Collazo, donde también estaban presentes vários amigos, entre ellos el corresponsal del DIARIO.

La orden de arresto, firmada por Joseph P. Mc Carthy, agente especial del Departamento de Justicia,

(Continúa en la página DOCE)

2 MUJERES, UN SARGENTO Y UN DESCONOCIDO SON LOS QUE HAN FALLECIDO

Un chofer inexperto, que por primera vez guiaba una guagua, fué el causante de la terrible colisión. Detenido y enviado al Vivac. Los heridos se encuentran muy graves. Pertenecía a la «Cuba»

MUERTOS

Mercedes Rodecaford Valdés, de la Habana, 44 años; Victoria Soto Mayor, de 20 años; el sargento Alberto Marrero, del Ejército Nacional, y un mestizo, el cual no ha sido identificado.

HERIDOS GRAVES

Antonio Alonso Leaño, de España, de 24 años; Jaime Marine Montes, de 27 años, del Ejército, y Tomás Villasanña, de 33 años.

MENOS GRAVES

José Vivas Pérez, de 58 años; Antonio Arenas García, de 31 años; Eugenio Guerra Vallasano, de 39 años, y Raúl Herrera Arro, de 19 años.

LEVES

Ramón Acosta Cabarroca, de 24 años; Ricardo Villalonga Borges, de 42 años; Pablo Henry Díaz, de 25 años, y otros que no han sido localizados por la policía.

En la composición fotográfica aparecen: en la parte superior, lado izquierdo, el estado en que quedó el ómnibus, así como el chofer que lo guiaba, quien resultó ileso; a la derecha la plataforma delantera del tranvía, donde se ve al motorista que lo conducía. En el centro al conductor Cejas y debajo de éste al motorista Perfecto González. Finalmente, una vista general del lugar del accidente, pudiéndose advertir la ambulancia del Ejército que acudió y en la que fué trasladado a Columbia el cadáver del Sargento Marrero.

En horas de la tarde de ayer, cuando mayor era la afluencia de pasajeros entre la Habana y la vecina localidad de Marianao, se registró una colisión de vehículos—una más—que motivó un balance trágico.

Pronto corrió la noticia por la capital y por Marianao, y de uno y otro sitio, se trasladaron numerosas personas al lugar de los hechos a conocer la magnitud de la catástrofe y a enterarse de los nombres de las víctimas, en previsión de que entre ellas se encontraran seres allegados.

Mil comentarios fueron tejidos en torno al triste suceso, y en relacion con la frecuencia con que estos hechos ocurren.

EL HECHO

El hecho ocurrió en el puente de Almendares, entre el tranvía 631, de la línea Playa-Estación Central, que manejaba el motorista Perfecto González López, natural de España, de 29 años de edad, vecino de 16 entre 11 y 13, en Almendares; llevando como conductor a Andrés Cejas Izquierdo, vecino de 11 número 83; y el ómnibus 330, de la Empresa Cuba, que guiaba el chófer René Rodríguez Pérez, de 18 años, vecino de Santa Isabel número 21, en Marianao y en el cual iba como conductor Santiago Castillo Guzmán, de la Habana, de 37 años, y vecino de Concepción y 13, en la Víbora.

EL CHOQUE

Se produjo el hecho casi a la entrada del puente, del lado de Marianao, en ocasión en que el tranvía venía en dirección a la Habana y el ómnibus se dirigía a la vecina localidad.

Fué de tal magnitud y rápida la colisión, que las personas que viajaban en ambos vehículos no pudieron arrojarse de los mismos.

El ómnibus quedó completamente destrozado por su parte izquierda, siéndole arrancadas por completo las ventanillas, y el tranvía sufrió grandes desperfectos en la parte delantera izquierda, sufriendo al mismo tiempo otras averías en su parte derecha.

LA IMPRUDENCIA

Según se ha podido comprobar por las declaraciones que ante la policía prestaron los testigos de este hecho, el imprudente lo fué el chófer que conducía el ómnibus, toda vez que sin medir las consecuencias que

(Continúa en la página VEINTE)

EN TAMPA HUBO UN MITIN CON DESORDENES

Un vigilante herido de un tiro y otro de una pedrada. Quince personas detenidas

TAMPA, Florida noviembre 7. (AP).—La Policía tuvo esta noche una colisión con los asistentes a un mitin comunista, resultando un guardia herido de un balazo y otro de una pedrada. Quince personas fueron arrestadas.

(Continúa en la página DOCE)

España Sin Senado

por Antonio Escobar

Al ilustre Mirabeau se le ha atribuído algo, en el extranjero, que no dijo, ni siquiera pensó. Esto:

—Prefiero el poder absoluto de un hombre al de una Cámara.

En la traducción se ha omitido una palabra muy importante: única.

Porque se trataba de si Francia había de tener solo una Cámara, o dos, como Inglaterra, que era lo que el gran tribuno deseaba. De aquí lo de unique. Donde las Cámaras son dos, ninguna tiene el poder absoluto, y cada cual ha de contar con la otra.

Mucha gente de hoy piensa como Mirabeau; y los pueblos de dos Cámaras son muchos más que aquellos con una. No recuerdo en este momento más que Bulgaria, Costa Rica, Estonia, Finlandia, Guatemala, Letonia, Lithuania, Luxemburgo, Panamá, Salvador y Turquía, con Cámara única.

Estas repúblicas—que han imitado a la francesa de 1848—son unitarias; y por tanto en ellas no es indispensable, como en las federales, una Cámara Alta o Senado, que represente a los Estados, así como la Cámara Baja, representa a la población total.

De aquí el que, en el proyecto de Constitución, redactado en las Cortes Constituyentes españolas de 1873 y que no llegó a votarse, ni siquiera a discutirse, figurase el Senado, porque el régimen iba a ser federal. El que ahora prevalecerá allí será mixto de un unitario y de regionalista, pero no netamente federal.

Puesto que en España no habrá federación, huelga una Cámara que represente a los Estados Federales; pero no es por esto por lo que, según cablegramas publicados aquí, se ha desechado la institución de un Senado, por la cual ha abogado el señor Alcalá Zamora, ex-Presidente del Gobierno Provisional y republicano derechista.

El ministro de Hacienda, señor Prieto, que es socialista, ha dicho que un Senado haría «oposición reaccionaria»; otros socialistas han afirmado que un Senado sería «un lugar de corrupción como las Cortes moláquicas»; profecía que podría realizarse y también la de que hubiera algo de corrupción en el Congreso de los Diputados; y asimismo que uno y otro Cuerpo fueran modelos de pureza.

Se ha dicho por los socialistas, y esta es otra nota interesante, que los Diputados, elegidos por el sufragio universal, tienen más títulos para representar al pueblo, que los «intelectuales» que formasen parte del Senado. Al parecer, los que así hablan, se alarman ante la perspectiva de que figurasen entre los Senadores ingenieros, arquitectos, médicos, juristas, literatos, artistas, etcétera.

Estos legisladores y los que representasen al Comercio, la Agricultura, las Industrias Fabriles, etc., no serían elegidos por el sufragio universal sino por las Academias, las Universidades y las Corporaciones Económicas. Serían muy útiles en el Parlamento para discutir, con competencia, asuntos muy importantes; y sus trabajos servirían para asesorar al Congreso de los Diputados y hacer más fácil y ligera la obra de éste.

Si no se quiere devidir el poder legislativo entre un Congreso y un Senado, que se le reserve exclusivamente al primero y que el segundo sea un Consejo técnico, al cual de-

(Continúa en la página DOCE)

El Instituto Azucarero se Reunirá Mañana y Tratará de la Restricción Mundial

Mañana, lunes, el Presidente del Consejo Azucarero Internacional asistirá a una junta del Instituto Azucarero, en que se tratará de los problemas del azucar bajo su aspecto mundial y en relación con la restricción adicional de Java y de Cuba. Después del lunes, hasta el miércoles, recibirá gustoso la visita de quien quiera darle o recibir impresiones sobre la situación azucarera y sobre el convenio azucarero. Agradecerá especialmente toda indicación o dato que sirva para que él pueda conocer lo mejor posible la situación de Cuba.

Hoy, domingo, irá, acompañado de su señora y de Mr. Ivy Lee y señora, al central «España», de la propiedad de Mr. Waldemar Chadbourne, hermano del autor del plan que lleva su nombre.

El miércoles se le ofrecerá a Mr. Powell un banquete, al cual asistirán los miembros de la Corporación Exportadora y del Instituto Azucarero y un numeroso grupo de hacendados y otras personalidades.

En los muelles del Arsenal, a la llegada del vapor «Florida», fué obtenido este grupo. Aparecen en él: Mr. Francis Powell, presidente del Consejo Azucarero Internacional; su señora; el doctor Viriato Gutiérrez, presidente del Instituto Azucarero Cubano; el hacendado señor José Manuel Casanova, miembro del Instituto, y el doctor José M. López Oña, presidente de la Comisión Exportadora Nacional de Azúcar.

CASUALMENTE UN INDIVIDUO RESULTO MUERTO DE UN TIRO CUANDO EXAMINABA UN ARMA

El amigo acusado se dió a la fuga, siendo localizado luego en casa. Fué remitido al Vivac

Napoleón Bequer Azcárate, de la Habana, de 24 años, vecino de Villegas, resultó muerto ayer por herida de bala, la cual le fué producida al dispararsele casualmente un revólver a su amigo Sergio Congil Alvarez, mayor de edad, de Villegas 113. Congil fué detenido por la Policía.

(Continúa en la página DOCE)

El "York" Trajo un Pasajero y Salió con 622 Ayer Mismo

600 indigentes partieron en él rumbo a España. Dos polizones fueron detenidos en el barco

Procedente de Galveston llegó ayer a nuestro puerto el vapor de bandera alemana «York», el que sólo traía un pasajero para la Habana: el señor A. C. Fabricius.

Conduce, además, dicho barco, carga general y 15 pasajeros en tránsito para España. Lleva asimismo cuatro deportados por las autoridades de inmigración de los Estados Unidos, de donde proceden.

600 SIN TRABAJO

Hacia la Península, lugar para donde partió ayer mismo el «York», tomaron pasaje a mitad de precio, como se había contratado, seiscientos súbditos españoles que se encontraban en Cuba sin trabajo.

DETENIDOS DOS POLIZONES

Momentos antes de salir este buque fueron detenidos a bordo, por miembros de la Policía del puerto, el súbdito español Emilio Cabanes y el polaco Azomenktis Hesy, los cuales trataban de hacer el viaje a España en calidad de polizones.

Ambos fueron remitidos al vivac.

LOS INTERESES DEL PRESTAMO DE 20,000,000 SE PAGARAN EL DIA 14 PROXIMO, PUNTUALMENTE

Para el pago principal se ha conseguido, de acuerdo con las gestiones del Dr. Viriato Gutiérrez, un largo aplazamiento. No se trata de una moratoria sino de una prórroga del pago

Puede asegurarse que el Estado Cubano obtendrá un nuevo plazo, mucho más largo que el de que viene disfrutando, para abonarle al Chase National Bank el importe total del último Financiamiento.

El Gobierno se limitará a hacer entrega de los intereses correspondiente al préstamo de $20,000,000.

Esta operación se verificará el día 14 de de los corrientes, fecha señalada para la entrega, por el Estado Cubano, del principal y los intereses del préstamo.

Días antes de llevarse a cabo el abono de los ya referidos intereses se acordará el término de la nueva prórroga y en forma tal, que represente para la República una oportunidad—por lo amplio—para reponerse de la crisis económica que la agobia, cumpliendo al cabo de la prórroga sus compromisos con el Chase National Bank. Esto es: saldando el préstamo de los veinte millones que se tomaron con objeto de completar el Plan de Obras Públicas

La anterior noticia-fidedignamente cierta—fué recogida ayer de mañana en el centro comercial de la Habana de labios de un distinguido jurisconsulto, perito en cuestiones financieras y muy relacionado con la actualidad económica de Cuba. Congresista de grandes prestigios además....

Dijo el jurisconsulto:

—No debe interpretarse este aplazamiento como una moratoria concedida a Cuba por el Chase National Bank, puesto que—según declaró el doctor Viriato Gutiérrez hace poco—

(Continúa en la página DOCE)

Oposición a la ley que Prohibe Matar las Reses Pequeñas

Dicen los ganaderos que sólo favorece a los cebadores. Es perjudicial para el pueblo

RANCHO VELOZ, Noviembre 7. DIARIO. Habana.—Representaciones de ganaderos, de industriales de tenerías, talabarterías y zapaterías de éste Término, nos han visitado rogándonos hagamos público en las columnas de ese periódico su oposición al proyecto de ley que prohibe el sacrificio de reses menores de mil libras de peso.

Manifiestan los comisionados que esa ley solo sería provechosa para el cebador, causando en cambio la ruina de los demás criadores, especialmente de los campesinos criadores del ganado de raza criolla, cuyas reses quedarían sin valor alguno por no prestarse para la matanza.

Además, la Ley referida encarecería la carne en las poblaciones pequeñas, toda vez que los matarifes no podrían sacrificar reses de gran tamaño por no tener venta o consumo suficiente, y además haría subir el precio de los cueros.

Los pequeños Ayuntamientos serían también perjudicados en sus ingresos por esa medida.

Sarabia.

318,000 Duplicados de Cédulas se han Recibido sin Error

Fraudes cometidos en un garage. Comprobaciones en los primeros términos. 160 las reclamaciones

Los Términos de Aguacate, San José de las Lajas, Quivicán, Alquizar, Batabanó, Nueva Paz, Madruga, Isla de Pinos La Salud, Caimito del Guayabal, Bauta y Bejucal han remitido en el día de ayer sus documentaciones a las oficinas del Inspector Provincial de la Habana, Ingeniero Echezarreta, las cuales han sido debidamente comprobadas. Asimismo se nos informó que tanto aquellas documentaciones que correspondan a los modelos 33 (resumen) como los duplicados de cédulas exten-

(Continúa en la página DOCE)

EN VEZ DE AUMENTAR DURANTE LOS PROXIMOS MESES TENDRAN UNA BAJA LAS IMPORTACIONES

El anuncio del aumento de los derechos consulares, del arancel a los aceites y grasas vegetales y la conversión del actual impuesto del 1½% dieron lugar a un exceso de importaciones

Se ha venido anunciando que en el curso del presente mes las rentas de aduanas han de producir una cantidad que excede en mucho a todos los cálculos.

Hemos querido investigar las causas que han dado origen a las importaciones que se han llevado a cabo para surtir los stocks, un tanto exiguos de nuestro mercado. Según un competente importador y culto estudioso de nuestros problemas económicos, dichas causas son las siguientes:

1.—El proyectado aumento arancelario a los aceites y grasas vegetales.

2.—El proyectado aumento en los derechos consulares, que se cobrarán en las aduanas de la República, del 2 por ciento que actualmente devengan las facturas comerciales, al 5 por ciento.

(Continúa en la página DOCE)

Pongámonos en el Justo Medio

LAS organizaciones obreras marítimas y ferroviarias parecen dispuestas a promover un paro de seis horas, como acción de protesta contra la reforma de la ley de los subpuertos, los cuales desean que se supriman.

Indiscutiblemente es noble la iniciativa, pero no práctica.

Sin duda los subpuertos constituyen un gran mal, por los diversos intereses que lesionan. Ahora bien, es muy difícil, por no decir imposible, dar por terminadas las concesiones que se otorgaron para establecerlos, no indemnizando a las personas o compañías mercantiles que de ellas disfrutan, al justificar que para habilitarlos han realizado gastos.

Precisamente teniendo esto en cuenta, compartimos el inteligente criterio sustentado por el senador Camps, quien se puso en lo justo al proponer en la Alta Cámara que se abriesen al servicio público. Con ello no se perjudicaría a los actuales concesionarios, porque podrían seguir sirviéndose de los subpuertos, y, sin darles derecho a reclamar, se cortarían de raíz los abusos.

En tal sentido creemos que deben hacer campaña no sólo los obreros marítimos y ferroviarios, sino todos cuantos teniendo o no interés en que se regularice, en bien de la comunidad, el régimen establecido para el uso de los subpuertos, comprenden que si hasta ahora fué funesto, lo será infinitamente más en el caso de prosperar la reforma aprobada en el Senado.

Sentado esto, obvio es significar la simpatía con que vemos a las clases obreras preocuparse por asuntos tan vitales como el de que tratamos.

DISUELTA UNA MANIFESTACION DE COMUNISTAS

Sólo pudo ser detenido uno de los manifestantes: un polaco. Portaban carteles y banderas

Con motivo del décimocuarto aniversario de la instauración del gobierno soviético ruso, los individuos que profesan esas ideas trataron de celebrar una manifestación de carácter comunista, sin que para ello tuvieran permiso de la Comandancia Militar.

(Continúa en la página DOCE)

El Combustible Natural que Produce Nuestro Subsuelo no Resulta Amparado por la ley que Aprobo el Senado

TANTO COMO EL ALCOHOL DEBE PROTEGERSE LA NAFTA-NATURAL. EL PROPIETARIO DE LAS MINAS DE MOTEMBO NOS HACE DECLARACIONES SOBRE EL PROBLEMA

Sobre el interesante punto de los denuncios petroleros, que ha de discutirse mañana lunes en el Senado, en una sesión especial, conjuntamente con la modificación de las tarifas arancelarias que afectan al petróleo, tuvimos ocasión de celebrar una entrevista con el propietario de las maravillosas minas de Nafta y Gas Natural de Motembo.

Abel del Río

Las hemos llamado maravillosas, porque, en efecto, lo son, ya que producen una nafta natural «que está al borde de ser un perfume», como nos dijera hace tiempo un alto funcionario de la West India.

Y se explica la frase que entrecomillamos, desde el momento en que los alemanes obtienen sus perfumes sintéticos, que «recorren» toda la gama del que se desprende de

(Continúa en la página VEINTE)

INFORMACION TELEGRAFICA del interior de la República. (En la página TRES).

LA AVENIDA DEL MALECON SERA TERMINADA EN BREVE, ASEGURA EL SECRETARIO DE O. PUBLICAS

El aspecto de ruinas que ofrece el nuevo Malecón desaparecerá muy pronto. También se terminará la Avenida de las Misiones. Las oficinas de la Policía del Puerto. El Palacio del Senado

El secretario de Obras Públicas, ha celebrado una entrevista con el ingeniero jefe de las obras del puerto, señor Guerrero, en la que se trató de la necesidad de terminar las obras del nuevo Malecón del puerto. Estas se hallan paralizadas desde hace tiempo. Se terminaron las obras de relleno, pero las calles transversales y la Avenida están explanadas, sin terminar ninguna de ellas; las piedras amontonadas, dan la sensación de un montón de ruinas, precisamente a la entrada de la Habana, ofreciendo un feo aspecto.

El señor Onetti se propone terminar esas obras en la forma proyectada, adoptando pequeñas modificaciones en la parte material del pavimento, que careciendo de créditos para esas obras, se han de ejecutar con gran economía.

LA AVENIDA DE LAS MISIONES

No se halla terminada en la parte comprendida en las obras del nuevo Malecón, y al llevarse a cabo las obras que dejamos mencionadas, se terminará la Avenida. Hay para estas últimas un pequeño crédito, y el señor Onetti, espera que, utilizando éste en algunos materiales y con el personal obrero del depar-

(Continúa en la página DOCE)

Un Individuo Hirió Gravemente a una Joven de 14 Años

Por negarse a acceder a sus pretensiones recibió varios navajazos. El autor detenido

En el Hospital Militar de Columbia fué asistida por el capitán médico Benjamín Vinajeras, la joven Rosaura Romay Pino, de la Habana, de 14 años y vecina de San Salvador y Santa Petronila, cuartería de «Carmen la Gallega», reparto Hornos», de una herida incisa como de 20 centímetros en la región escapular derecha y dorsal, con sección de los planos musculares, sin que le interesara la cavidad pulmonar siendo su estado de suma gravedad.

El autor de los navajazos lo es Gabriel Carmona Valdés, natural de la Habana de 25 años, vecino de Redención 563, en Pogolotti y amigo» de una prima de la lesionada, nombrada Amparo Ramos.

Según lo manifestado por la menor al sargento Juan Batista Cabrales, de la Policía de Marianao, que se constituyó en el Hospital, el motivo de la agresión obedece a que ella no ha accedido a las reiteradas relaciones que desde hace tiempo le viene asediando.

(Continúa en la página DOCE)

Recaudación de las Zonas Fiscales.

Oriente	$ 23.297.08
Centro	$ 10.839.40
Occidente	$ 4.250.72
Total	$ 38.387.20

No se Procesará a los Representantes que Estaban Presos

No se accederá al suplicatorio. Se resolverá esta cuestión con prioridad a la del reajuste

Todo está preparado para que la Cámara celebre sesión el lunes, al sólo objeto de discutir el Reajuste Presupuestal del Poder Judicial.

Pero no es cosa segura que los representantes se reunan en pública asamblea, puesto que antes de considerar el Reajuste, los Comites Parlamentarios, inclusive el Conservador Ortodoxo, cambiaran impresiones.

En el supuesto de que mañana haya sesión cameral, el primer asunto que se pondrá a debate es el que

(Continúa en la página DOCE)

M.E.C.D. 2016

DIARIO DE LA MARINA

FUNDADO EN 1832

Dirigido hasta 1919 por D. Nicolás Rivero y Muñiz.

OFICINAS: HABANA, PRADO 103.—NEW YORK: 516 FIFTH AVE.

Editado por la Cía. DIARIO DE LA MARINA (S. A.) cuyo programa consiste «en la defensa de los intereses generales y permanentes de la Nación cubana, de los especiales de la Colonia española establecida en la misma y de la unión y armonía entre los diversos elementos que conviven en el país». —Art. 1o. de los Estatutos.

TELEFONOS DEL DIARIO

Dirección	A-4151
Administración	M-7911
Audiotría	
Compras	
Secretaría, Administración	M-2522
Anuncios	A-2425
Clasificados y Talleres	A-3337
Quejas y Suscripciones	A-3785
Distribución y Máquinas	A-3785
Redacción	M-7913
Jefe Información	A-3205
Sports	M-7912

PRECIOS DE SUSCRIPCION AL «DIARIO DE LA MARINA»

Habana y Provincias	
Mes	$ 1.60
Trimestre	$ 4.20
Semestre	$ 8.00
Año	$ 1..00
Extranjero	
Trimestre	$ 5.00
Semestre	$ 9.50
Año	$ 18.00
Edición Dominical (Para el extranjero solamente)	
Semestre	$ 3.00
Año	$ 5.00

CIELO ADELANTE

Por ANTONIO ZOZAYA

(De la Agencia Plus Ultra)

Muchas tardes, a la hora en que la circulación en la urbe es mayor y en que la muchedumbre, se desborda por las calles, paseos y avenidas, tendiendo sus gigantescos élitos, manso, sereno, sediento de luminosidad y de transparencia, aparece en los aires el aeroplano. La multitud, ávida de emoción, sugestionada por la magnificencia del espectáculo, alza sus miradas al cielo. Sobre el azul inmenso, sin mácula, se dibuja la silueta del prestigioso aparato volante que avanza majestuosamente bajo la gran cúpula cerúlea. Sobrecoge pensar que, a aquella altura formidable, en el seno de un mecanismo frágil, cuya masa apenas si puede ser inteligente, sensible y que el más leve error de cálculo, el más mínimo entorpecimiento del motor puede precipitarlo al abismo en vertiginoso desplome icario. Alguna vez la muchedumbre aterrorizada ve como el avión pierde su equilibrio, se inclina sobre un ala y comienza un irregular y rápido descenso, en vaivén, en giro tortuoso, inerte, cual el de la hoja desprendida del árbol; por fin se precipita de proa; el público en masa lanza un grito de horror y, cuando la catastrofe parece a todos ya inevitable, el aeroplano se detiene, eleva su frente y sube en línea recta, más vigoroso, más certero, más seguro que nunca. El espacio es suyo; la inteligencia humana es más poderosa que la materia, más que todas las leyes mecánicas, y como dice del amor el vate italiano, piú que la morte. Ni el seno de la atmósfera, ni la profundidad tenebrosa de los mares, ni el infinito espacio sideral pueden oponer un obstáculo verdadero e infranqueable a su genio revelador.

Sintiendo todavía en el pecho acelerada la diástole, oprimida la garganta aún por la angustia de la emoción, sobrado intensa, sacudida la médula por el escalofrío de lo sublime, pensando en la energía sublime del Progreso, que arrolla todos los obstáculos que se le oponen, busco descanso en la terraza de un Círculo. A mi lado se habla, pausada, enfáticamente y en tono doctoral de Política práctica. ¡Qué miseria! Las afirmaciones rotundas se suceden en forma de axiomas en los labios de un señor apoplético que fué Grande de España y Senador por derecho propio.

—El Progreso—dice—es una ficción; ante la tradición de los siglos, todas las teorías son absurdas. Todos los intentos de renovación son delirios; así hemos vivido y así viviremos; no es posible el menor avance ante la inflexibilidad del Derecho tradicional. Todas las inteligencias del Universo son impotentes para modificar en un ápice los sistemas establecidos, que cuentan además, con el auxilio de la fuerza material y con el prestigio de los dogmas cerrados. Las tentativas de renovación y de transformación no merecen sino una carcajada de desprecio.

Quedo estupefacto. ¿Será posible que haya una esfera humana en que sea ley el estancamiento y en que resulte siempre estéril el esfuerzo de la inteligencia y de la voluntad? Sin querer, pienso de nuevo en el aeroplano surcador de los aires, cruzando el Atlántico en dieciséis horas, llevando a las más remotas regiones la comunicación internacional pienso en las montañas hendidas, en las cumbres agujereadas para dar paso a la actividad industrial a fabril; en la radiotelefonía, transmitiendo la voz humana con la velocidad de la luz y conservándola para una eternidad en el gramófono; en la espestoroscopia, analizando la composición de los astros y en el cálculo midiendo todas sus trayectorias, en la psicología experimental, haciendo la autopsia de las almas, en el microscopio, estudiando las células y domeñando el mundo de lo infinitamente pequeño, para suprimir la enfermedad, en la ecuatorial destronando al Empireo, en la nueva Biología transformando la vida social.

Recuerdo el esfuerzo de treinta generaciones de mártires, fecundando la semilla, siempre fructífera del nuevo Progreso; recorro con el pensamiento toda la Historia de la Humanidad, desde los helados siglos en que el hombre hizo huir a los megaterios y a los ictiosaurios, cien veces más poderosos que los moderns tanques, agitando una rama encendida en sus brazos desnudos, hasta el momento actual, en que hace dispersarse aterrorizados a los más poderosos ejércitos, alzando sobre su cabeza un ideal social en forma de antorcha. Y me pregunto si es posible que la raza que destruye el gérmen infeccioso en los corpúsculos de la sangre y el del error en las imponderables magnitudes de las nebulosas, que escribe las fórmulas físicas para que una caldera de agua arrastre al ebullir mil toneladas a cien kilómetros por hora y las químicas para que un puñado de mineral, combinado con otros haga volar una montaña, que escribe el epitafio de Franklyn e imagina el Quijote y el Fausto, sea incapaz de avanzar un milímetro en el sendero de la justicia, contenida por la tozudez de un fariseo y los egoísmos de cien Bertoldinos vitalicios.

Me levanto y vuelvo a contemplar el espacio abierto. ¡Qué grande es el Universo! ¡Qué preñado se halla de esperanzas y de promesas! El aeroplano torna a aparecer, sereno, majestuoso, como un anunciador arcángel de acero. Sin querer, me descubro y exclamo, henchido el corazón de entusiasmo:—Tú triunfarás!

(Prohibida la reproducción).

M A T A N C E R A S

SAN OSCAR

La festividad de hoy.

Va en primer término mi saludo para Oscar Pardiñas, ingeniero jefe de Obras Públicas del Distrito, amigo de la más alta estima del cronista.

Está tamb én de días su hijo Oscarito, colegial de los Hermanos Maristas, que es de los más aprovechados alumnos de aquel plantel educacional.

Pasarán ambos esta fecha en la Habana, junto a la señora de Pardiñas, que aún convalece en la Asociación de Damas Católicas de la delicada operación a que fué sometida no ha mucho.

El doctor Oscar Forest y Díaz, joven cirujano que es director de la Clínica de Versailes que lleva su nombre.

Oscar González Chávez; Oscar Alfonso; Oscar Labourdette; Oscar Casas y Albaladejo y Oscar Tió.

Oscar Mechoso, para quien tengo un afectuoso saludo.

Y Oscar Hernández Miró y Oscar Fernández Lovio, pertenecientes a la vieja aristocracia matancera.

Oscar Montalvo, el Mayor de la Cámara de Representantes, que aspira a un escaño en aquel Cuerpo colegislador, por la provincia de su nacimiento.

Oscar Hernández Trelles, también de viejo abolengo yumurino.

Y el doctor Oscar González Irigoyen.

Y el doctor Oscar Pina y Hernandez, abogado que disfruta tanto en los círculos sociales habaneros como en los de esta ciudad, de grandes simpatías.

El doctor Oscar González Irigoyen.

Y el eminente especialista Oscar Jaime, que tan maravillosas curas ha hecho en esta ciudad, en enfermos del pecho.

Tengan todos un día feliz.

MONSEÑOR SAINZ

Es en esta fecha del ocho de noviembre el onomástico del ilustre Príncipe de la Iglesia, que representa en esta provincia, la más alta jerarquía eclesiástica.

Hombre muy modesto, muy bueno, muy noble y muy sencillo el obispo de esta Diócesis se ha hecho adorar por los fieles matanceros que ven en él, al pastor de almas, al guía espiritual, al mentor y padre de cuantos profesamos la Religión Católica Apostólica y Romana.

En su retiro de San Miguel de los Baños, en su austero aislamiento, pasará Monseñor Sainz, entregado al culto de sus oraciones esta grata fecha para él.

Reciba mi saludo el Prelado

JOSE RAMON GARCIA

Rumbo a Camagüey.

Por sólo unos días, por una corta temporada en que sustituirá al administrador del National City Bank de aquella ciudad, que se halla enfermo, ha partido el caballeroso, cumplido y muy estimado amigo.

No abandona Matanzas definitivamente como por error se ha dicho.

Ni quita su casa, ni lleva su familia fuera de Matanzas.

José Ramón García, que es contador de la Sucursal del National City en esta población, ha sido designado por el Consejo Supremo de la Institución en la Habana, para sustituirlo mientras dure la enfermedad del administrador camagüeyano.

Así me complazco en hacerlo público, autorizado plenamente para ello por los suyos.

LA VDA. DE ORTIZ COFFIGNY

María Teresa Pérez.

Embarcó ayer para la Habana en compañía de su hija Silvia, la blonda mademoiselle, con objeto de pasar una temporadita en dicha ciudad.

Compartirá su tiempo durante su estancia allí, entre sus hijos Julio, el gran ginecólogo y Rafael, el joven abogado, visitando también a sus primas las señoras de Céspedes y de Pujadas; Amelia y Eloísa Ortiz Coffigny.

Séale muy grata su estancia en la Habana a María Teresa Pérez y a Silvia Ortiz.

LA FIESTA DE HOY

De los cronistas locales.

En los terrenos de Matanzas Park se celebra esta noche, el festival que la Empresa Santana ofrece a [illegible] reporteros que pertenecen a los periódicos que se editan en esta ciudad.

Vendidas están las entradas a centenares de familias que han prometido su asistencia a dicho festival.

Del programa que he hablado varias veces, nada podría agregar hoy como no sea que está integrado por números interesantísimos de canto, de música y variedades.

UN BABY

Alegría de un hogar.

Ha llegado felizmente al de los esposos Normí Byrne y Angel Vitier, que besan alborozados a ese nuevo fruto de su unión.

En la Clínica Matanzas y asistida por los doctores Tapia y López Luis, tuvo su babyto la señora Vitier.

Con mi enhorabuena a esa pareja va la que también envío a los amantes abuelos del gentil matancerito.

DEL LICEO

Un eco lamentable.

Llega hasta el cronista la nueva de que no tendremos este año el tradicional baile del treinta y uno de diciembre.

Hay el propósito de suspenderlo.

Y sólo de ofrecer la fiesta infantil del día primero de enero.

Es ésa la impresión que recojo y de la que se lamentaban en nutrido corrillo, numerosos socios de la Institución.

EN VELASCO

Jueves y viernes.

Un gran acontecimiento artístico anuncian los carteles del favorecido teatro para los días doce y trece del corriente.

Presentará en el palco escénico de Velasco esos días Luis Carballo, el ameno e interesante espectáculo que desde hace tanto tiempo vienen preparando.

Clarivel y Gasulla, con una espléndida orquesta y un decorado magnífico, darán a conocernos un repertorio que, por lo nuevo, por lo ameno y lo exquisito tiene asegurado el éxito.

Debutarán después en la Habana, actuando en Payret, tan pronto termine la contrata actual.

Dos noches de lleno para Velasco, esos de jueves y viernes.

UN CASO MAS

De la apendicitis.

En la Clínica Matanzas fué sometida a la intervención quirúrgica de la extirpación de la apendicitis, la jeune fille Tona Galí Menéndez, hija del comandante Galí Menéndez, ayudante del Honorable Presidente de la República.

Operación que llevó a cabo el doctor Tapia, con su acostumbrada pericia.

La paciente—caso gravísimo de apéndice supurado—convalece bajo los mejores augurios.

Un nuevo triunfo de ese cirujano.

LA ULTIMA NOTA

Para decir que a la hora que escribo esta correspondencia—dos de la tarde—existe el mayor entusiasmo para la fiesta de la noche en el Tennis.

El tiempo variable hasta ayer se presenta bonancible, por lo que puede augurar para mañana una reseña digna del acontecimiento que festeja el Tennis.

Sus seis años de vida.

Te emplazo para el lunes, lectora, en esta misma sección.

Manolo JARQUIN

ANUNCIESE EN EL Diario de la Marina

Dr. Anton Lutz
OCULISTA
Calle 27 No 74, esquina a M
Teléfono: F-4995

NUCLEARSITOL ROBIN
(NUCLEATOL METILARSINADO)
ANTITUBERCULOSO
PODEROSO RECONSTITUYENTE
Medicación Nucleofosfatada Arsenical
(NUCLEOFOSFATOS de CAL y de SOSA METILARSINADOS)
COMPRIMIDOS
DOSIS: 2 á 3 comprimidos dos veces por día, á las dos principales comidas, lo que hace 0,04 á 0,05 centigramos de metilarsinato sódico por día.
INYECTABLE
DOSIS: 1 á 2 inyecciones según los casos en las 24 horas
TUBERCULOSIS
FIEBRES PALUDOSAS
CAQUEXIA DE LOS PAÍSES CALIDOS, LINFATISMO
ESCRÓFULAS, ETC.
Venta al por Mayor 13, Rue de Poissy, PARIS

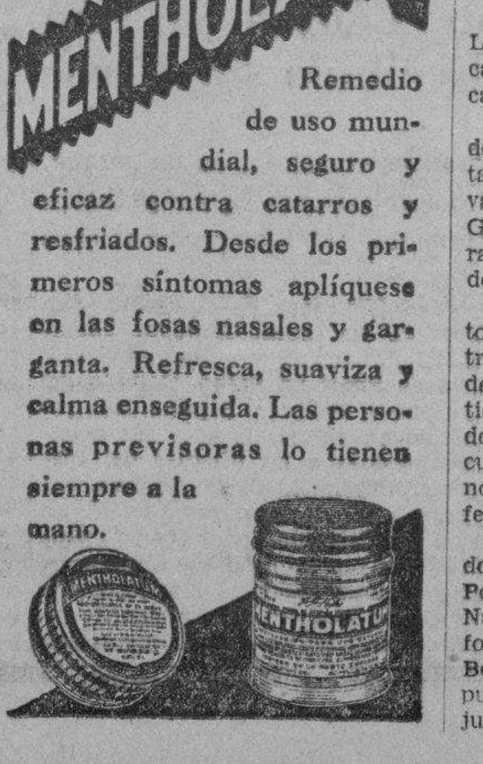

Agentes para Anuncios en EUROPA:
E. BOURDET & Cie
antes DAVIGNON, BOURDET & Cie
9, Rue Tronchet, PARIS
19, 21, 23, Ludgate Hill, LONDRES

V I B O R E Ñ A S

LOS SANTOS DE HOY

El Patrocinio de Nuestra Señora, Santa Numancia y San Severiano.

Es mi primera felicitación dedicada a la respetable dama Patrocinio Morales de Rodríguez, con doble motivo, por encontrarse ya completamente restablecida de la molesta dolencia que por muchos días padeció; pero aun no puede recibir a sus amistades, lo que les hago constar.

Una señorita de ideal belleza, rubia tan interesante como «Patro» Otero y de los Reyes, hija primogenita de los estimados esposos señora Rosario de los Reyes y señor Rodrigo Otero.

Esta bella amiguita recibirá esta tarde a sus amistades.

Una saludo muy afectuoso dedico al querido amigo y convecino Severiano Zabala, al que me une sincera amistad de muchos años.

Las mayores felicidades les deseo.

PARROQUIA DE JESUS DEL MONTE

En virtud de los privilegios de la Asociación Pontficia, en esta Parroquia que administra el querido Padre José Rodríguez Pérez, se celebrarán en lo que del año queda, los siguientes cultos:

Domingos y fiestas de precepto: a las nueve, la misa con exposición.

Todos los jueves, a las ocho de la mañana, misa con exposición del Santísimo y exposición del Santísimo también por la tarde, de tres a seis.

Los viernes la misa será a las ocho y media, e igual los demás cultos.

El Rosario será todos los días, a las cinco y media de la tarde, con exposición, rosario, visita al Santísimo, bendición y reserva.

Aunque San Hilarión se venera en esta Parroquia, su Patrono es el Buen Pastor.

UN BUEN CONCIERTO

No me fué posible dar a conocer antes el trasmitido por la excelente estación de radio del querido amigo Armando Romeu, teniente jefe de la Banda de la Marina Nacional, por haber terminado muy tarde y por haber quedado de anteriores días algunas notas, siéndome limitada la extensión de que dispongo.

La estación C M B N funcionó como nunca operada por Armando, y las llamadas eran incontables a la terminación de los números, pidiéndose las repeticiones.

Empezó con el Himno Nacional por la Institución Patria y Cultura del laborioso compañero y profesor señor Oscar Ugarte, que también tuvo a su cargo «Temps Passes» y la gran Marcha de la Víbora.

Pronunció un sentido discurso el doctor José F. Castellanos.

Una obertura de Mozart estuvo a cargo de la señora Emilia Ayala de Cirer y la señorita Zenaida Romeu, la gentilísima «Cuca».

Admirable estuvo esta admirada amiguita en la ejecución de las famosas danzas de Cervantes, siendo muy contados los profesores que las interpreten como ella.

Cantó con mucho gusto la Elegie de Massenet la señorita Dora Alfonso.

Un número interesantísimo fué el de la señorta Elia Doval, soprano de bella voz, que cantó sentimentalmente la Serenata de Toselli y la canción «Mi primer beso no olvidarás», de Orefiche, acompañada por «Cuca».

Unas poesías muy cómicas las dijo el joven Vicente Lancha.

También acompañó «Cuca» al solista de flauta señor Roberto Maya.

Y terminó el concierto con «Cielo Andaluz», pasodoble, y «La madre del cordero», jota, por los señores Antonio Arroyo y José Rey, bandurria y guitarra.

Muy extrañada fué la excelente recitadora señorita Carmen Raviña, la que se vió imposibilitada de tomar parte.

Repito que se terminó muy tarde, a causa de las incontables peticiones que obligaban a repetir los números.

La bondadosa esposa de Armando, mi buena amiga Angélica González, a todos nos obsequió con ricos bocaditos y un exquisito ponche, habiendo hecho un original decorado del comedor y del estudio el joven floricultor Manolo Cofiño, que siempre muy bellas obras de arte floral realiza.

Y antes de terminar diré que la estación C M B N trasmite todas las noches de nueve a doce y será el amigo Armando quien haga la transcripción de mi modesta canción «La Perjura», que también trasmitirá.

Conciertos como el anterior dejan muy satisfechos a todos, por lo que felicito a todos los que en él tomaron parte, y principalmente a la gentilísima Cuca.

SRTA. FELICIA GUERRA

Muy mejorada se encuentra ya tan estimada y culta amiga, directora del afamado colegio Estrella, después de la delicada operación a que ha sido sometida.

Son mis deseos que su mejoría continúe para cuanto antes dar la agradable noticia de su completo restablecimiento.

NUEVA RESIDENCIA

Los estimados esposos señora María Luisa Acebal y señor Antonio Navarrete de Córdoba, han trasladado su residencia a la Avenida de Serrano número 43 altos.

Por mi conducto en ella se ofrecen a sus amistades, y yo les deseo las mayores prosperidades.

HERMOSO BEBITO

Con toda felicidad ha llegado al dichoso hogar de los jóvenes esposos señora Rosa del Pino y señor Antonio Villa, que besan con la mayor alegría a un lindo niño fruto de sus amores.

Les dedico mi enhorabuena y mis deseos de que siempre lo vean disfrutar de la más venturosa vida.

A LOS SANTOSUARENSES

A las bellas «santicas», entre las que tengo algunas predilecciones, les preparo una agradable noticia...

¿Qué será? Bueno será, digo yo, que la curiosidad les «pique» un poquito, a ver si aciertan. Les repito que es algo agradable, desde luego.

Muy pronto les diré en qué consiste, y a René advierto nada diga hasta estar seguro de poder obtener flores y cintas...

LOS MODERNOS

Este entusiasta grupo al que pertenecen gentiles figulinas y conocidos jóvenes de Santos Suárez, proyectan un gran baile para los primeros días del próximo mes de diciembre.

Un «Baile de ridículos», con premios muy valiosos.

Auguro un buen éxito a la bella presidenta señorita Graciella Amargós.

ECOS DE UNA JUNTA

La celebrada por mis lindas vecinitas las señoritas Cuca y Josefina Fernández Gómez y Nena Angulo, en la elegante residencia de las primeras, estuvo muy concurrida. Lo que demuestra el gran entusiasmo que existe para el pic-nic que han pospuesto para el próximo domingo en la pintoresca finca de mi querido amigo Moisés Montejo.

Se discutió bastante, como es natural, pues siempre existen muchos pareceres en estas fiestas, pero hay una acuerdo general, unánime.

Cuca, Josefina y Nena ya anotan más parejas, y están recibiendo muchos ofrecimientos que han de aumentar, ya que Madame La Lluvia ha desaparecido.

Con mayor detenimiento he de referirme a este pic-nic, al que prometo asistir, aceptando la gentil invitación de tan estimadas amiguitas.

ESTRELLITAS

Para Estrella Robau.

¡Estrella! Bello es tu nombre, tan bello como el candor de tu alma, y ojalá que siempre con él puedas emprender las blancas sendas que conducen a la Felicidad.

Estrella: Muchas «tocayas» tienes en el cielo, mas ninguna sonríe como tú!...

Bella amiga, en Amor, como en todo, es necesario tener muy «buena estrella»...

¡Apena pensar que existen «estrellas fugaces»!...

Cual el bello significado de tu bello nombre, como la más hermosa estrella, tú brillas en todo.

¡...! Y se «estrella» quien en amor sólo encuentra falsos juramentos!...

Urbano DEL CASTILLO.

Noviembre de 1931.

ACUSADO UN COMERCIANTE

No devolvió los 500 pesos que le entregaron como depósito

La Policía Judicial conoció en el día de ayer de los hechos siguientes:

Darío Arronte Cano, vecino de la quinta de la Asociación de Dependientes acusó a Marcos Pérez González, de haber cambiado de domicilio, sin devolverle un baul que le dió a guardar, estimando que se ha apropiado de cuanto con valor había en el mismo.

—Benito Rodríguez Aguyeiro, vecino del Jardín «El Paraíso», en Regla, participó que adquirió un traje por cinco pesos en la casa Regina, que está situada en Egido 27, comprometiéndose a abonar el resto hasta siete pesos, en distintos plazos, pero al personarse en dicho establecimiento para que le hicieron entrega de dicha prenda de vestir se negaron a ello, así como a devolverle el dinero, por lo que se estima estafado.

—Jacobo Ezra, vecino de Vives 97, participó que Obdulio Fernández Berro, dueño de la bodega situada en Vives 109, se negaba a devolverle la suma de 561 pesos, que le entregó en calidad de depósito. El acusado fué detenido y puesto a disposición de la autoridad judicial correspondiente.

—La Policía ha conocido de una denuncia formulada por Víctor Domenech Fonte, vecino de Avenida de Acosta 106, en la que hace constar la desaparición de su esposa Rafaela Rivero Domenech, de 29 años de edad, a la que teme le pueda haber ocurrido alguna desgracia.

—Eduardo Ruiz Alarcón, vecino de Luis Estévez 94, sufrió lesiones de carácter grave al caerse de una escalera.

—Han sido procesados por el Juez de Instrucción de la Sección Quinta, Tomás Palles, por un delito privado con fianza de 200 pesos, Juan González Oquendo y Dionisio Mora Flores, por robo, con fianza de dos mil pesos, cada uno de ellos.

—Jacinto Alvarez Díaz, agricultor y vecino de la Carretera Central número 1, ingresó en la Casa de salud Covadonga, para ser asistido de tétanos, siendo su estado de gravedad. Se la produjo al descuidarse una lesión que le ocasionó el zapato en el pie derecho, infestándosele.

—Por estar acusados y reclamados, fueron ayer detenidos por la Policía Judicial, Salvador [illegible] Navarro, Tomás Ortas Sánchez, [illegible] fonso Wong y Obdulio Fernández Berros, siendo cada uno de ellos puesto a disposición de la autoridad judicial correspondiente.

FELICITACION A VARIAS ESCUELAS POR SU LABOR EN PRO DE LOS POBRES

La Superintendencia General y Provincial de Escuelas, a cuyo frente se hallan los doctores Ramiro Guerra y Pedro Hernández Masí, respectivamente, han trasmitido una viva felicitación a la señora Paula Concepción, viuda de Fonts, directora de la Escuela No. 36, así como a las Escuelas Nros. 6, 40 y 52, así como a la Asociación de Padres, Vecinos y Maestros, porque en el desarrollo de una brillante labor, digna de todo encomio, facilitan desayuno y merienda en unas, y almuerzo para más de cincuenta niñas en otras.

En la comunicación cursada al efecto y tras hacer honrosas consideraciones, las Superintendencias exhortan para que las niñas necesitadas obtengan, como en el curso anterior, alimento espiritual y material.

VIRILVITAM
PARA HOMBRES
Notable preparado monoglandular vitaminado. Cura Debilidad Sexual e
IMPOTENCIA
y mejora el estado general orgánico.
Dr. R. Weiss, Berlín-Alemania.
(Venta en Droguerías y Farmacias).
Folleto gratis, en sobre cerrado, no anuncia contenido. Pídalo usted a Biosante, Apartado 117, Habana.
Desconfíe de preparados inútiles.
El vigor varonil solo se recobra con
VIRILVITAM

EL FISCAL PIDE 33 AÑOS PARA EL SOLDADO ROMERO

Resolverá la Sala Segunda de lo Criminal de esta Audiencia, en la presente semana si la causa seguida al soldado Antonio Romero González por el homicidio de Asunción Otero y de Santiago Ferreiro Ruiz y las heridas al Capitán Raimundo Prats y a Armando Castells debe pasar a la jurisdicción militar, inhibiéndose, por tanto, la jurisdicción ordinaria en el conocimiento del asunto.

El Fiscal, ayer, presentó escrito a la Sala en tal sentido. Como se sabe el propio Ministerio tiene interesado para Romero diversas penas, que ascienden a más de treinta y tres años de reclusión y el defensor Dr. Angel Veiga ha pedido la absolución alegando la eximente completa de legítima defensa.

CAPRICHOSOS DISPAROS

SANTA CLARA Noviembre 7.—DIARIO, Habana.

El Segundo Jefe de bomberos de Mata, en éste término, denunció al Juez de Instrucción que Carlos Ortiz había hecho varios disparos de arma de uego produciendo alarma en aquel vecindario y al requerirlo, éste le manifestó que tenía la suficiente autoridad para realizarlo.

Corresponsal

DR. P. M. SOUZA
Garganta, Nariz y Oídos.
Hospitales de New York, Viena, Budapest, Habana.
San Lázaro 226, de 3 a 4.

FARMACIA Y DROGUERIA TAQUECHEL
DE TURNO LOS VIERNES
TELF A-2141 OBISPO 27

FARMACIA DROGUERIA DE "JOHNSON"
DE TURNO LOS LUNES
Obispo Nº 30 TELEFONO-A-2129

LA MAYOR
35 EDIFICIOS 700 EMPLEADOS
SARRÁ
DROGUERIA
A-8026 A-3641
ABIERTA TODOS LOS DIAS
TODA LA NOCHE LOS MARTES

FARMACIAS DE TURNO

DOMINGO

HABANA

Calle y número	Teléfonos
Avenida de Bélgica 8	M-4426
Avenida Menocal 6	M-4660
Avenida de la República número 237	U-4190
M. Gorgas y Oquendo	U-6173
Colón 40	M-4526
Padre Varela y Zenea	U-5402
Salud 173	U-6896
A. Arias y Crespo	M-5523
Avenida Menocal y Príncipe	U-6873
Romay 55 esquina a San Ramón	M-4470
Marta Abreu 44	M-4740
Cuba y Acosta	M-9558
Avenida de Bélgica y R. del Brasil	M-4413
Avenida de Italia 41	M-5706
Martín Morúa Delgado 48	M-9235
General Carrillo 62 esquina a Campanario	M-2941
San Nicolás 229	M-5222
General Carrillo y General F. Andrade	U-6833
Máximo Gómez 181	M-5080
Máximo Gómez 347	M-4490
Someruelos 26	M-5003
Desagüe 69	U-6767
Avesterán y Desagüe	U-6966
Oficios 35	M-4253
Víctor Muñoz 92	A-8201
Aguiar y Chacón	A-0111
San Rafael 12	A-5495
Reina 92 esq. Escobar	A-8201
Simón Bolívar 92	A-5201

VEDADO

Calle 17 entre E y F	F-6110
Avenida Wilson 131 entre 16 y 18	F-6160
Calzada entre Paseo y 2	F-6174
Calle 23 número 458 entre 8 y 10	F-6132

VIBORA

y	X-2351
O-Farrill y José Antonio Saco	I-7130
10 de Octubre y Josefina	I-7702
General Lee y Pasaje Este	I-4422
y	I-7246
10 de Octubre 557½	I-7667
Concepción y Porvenir	X-3030
Santa Catalina y Cortina	I-7786

JESUS DEL MONTE y SANTOS SUAREZ

Zapotes 22, esq. Flores	I-2292
Quiroga y Delicias	I-7772
10 de Octubre 280	I-7378
10 de Octubre 204	X-3032

LUYANO

Calzada de Concha 4	X-2225
Calzada de Luyanó 101 letra A	X-3068
Calzada de Luyanó 211	X-2216

CERRO

San Pablo 36	U-7026
Calzada del Cerro 558	I-7303

Nota.—Este grupo deberá prestar el servicio público todo el día y la noche de los domingos siguientes: Enero 18; Marzo 1; Abril 12; Mayo 24; Julio 5; Agosto 16; Septiembre 27; Noviembre 8 y Diciembre 20.

M.E.C.D. 2016

Consejos Médicos

del DIARIO DE LA MARINA por el Dr. PEREZ-BOUDET

Especialidad: VIAS DIGESTIVAS
GABINETE: Prado 33, altos Teléfono A-5049
Correspondencia al DIARIO DE LA MARINA Prado número 103

Prudencio (Esperanza):
Su caso de usted debe de resolverse mediante la aplicación conjuntamente dentro de la misma jeringuilla de las ámpulas de Tonofosfán y Optarsón, pero debe de reforzar su sistema nervioso por medio de dos copitas antes de sus comidas, de Neurotrophol, medicamento de una actividad en su caso, perfecta. Haga esto por espacio de dos meses consecutivos y digan por medio de otra carta lo que le mandé y cómo se encuentra.

Don Nadie (Ciudad):
No crea, amigo, lo que le han dicho es completamente falso. Es lógico pensar que si usted tiene un sueño halagador, no se ha de levantar llorando... Mi opinión es que se someta a tratarse por medio de las ámpulas de Extracto orquítico de Chaix, una diariamente y aplicarse tres cajas seguidas con intervalo entre cada una de ellas de cinco días. Para completamente su tratamiento tome una medida de Vigotonal antes de sus principales comidas. Complacido.

IBIS. (Herradura.)
Su afección depende únicamente de la falta de suero de ovario, por ello es por lo que sus dolores de cabeza son tan frecuentes al rededor de esos días. Yo me permito el recomendarle la aplicación de dos cajas de Ovastene y conjuntamente el empleo de tres píldoras de Triglandina al día. Eso es todo, mi buena amigá y verá que cuando termine su tratamiento, su cuadro será otro. Siempre a su disposición.

TERESA (Guane.)
Es menester en usted señorita realizar un tratamiento adecuado para hacer desaparecer completamente su mal. Lo primero que tiene que hacer es el aplicarse dos clases de ámpulas alternando, un día una y el otro, la otra, estas son las de Cinnozyl y Surovarina de Chaix, luego tomar tres perlas de Celeflavina al día alejadas de sus comidas. Antes de sus principales comidas, deberá de tomar 0.50 centígramos de Fitina y después disolver en un poquito de agua medio papel de Kaolinase y tomárselo. Debe de evitar ciertos alimentos, tales como las frutas ácidas, los granos (en forma de purés, si puede comerlos) los mariscos, alcoholes, huevos etc. Yo espero que me escriba después de cierto tiempo prudencial y me de buenas noticias con respecto a su enfermedad.

MUY AGRADECIDA. (Sancti Spiritus.)
Yo le ruego que me vuelva a escribir nuevamente, diciéndome lo que le mandé, pues realmente después que contesto las cartas, suelo romperlas, dígame nuevamente detalles de su enfermedad que hemos de buscar un tratamiento adecuado y arreglado a sus necesidades. Le ruego haga llegar a mi querido compañero Cancio mis mejores recuerdos y dígale que siempre lo recuerdo con verdadero cariño. Los amigos viejos, no se suelen olvidar nunca y yo para él guardo los mejores aprecios.

NIÑO (Ciudad.)
No le entiendo nada de lo que me dice en su carta. Es menester que me lo explique con mayor claridad, pues tiene tanta confusión en su redacción que nada me dice.

CACHITA. (Ciudad.)
No señorita, nada de eso. Usted puede hacer lo que me dice, pero también debe en la misma afección el usar el Jabón de Afridol. No es incompatible lo que me manifiesta. Las ámpulas a que se refiere puede también usarlas, se llaman Tonofosfán ysi quiere para mayor eficacia en el tratamiento, puede alternarlas con otras de Ovocelesterina.

UN ANTIGUO SUSCRIPTOR DEL «DIARIO». (Marianao.)
¿Qué clase de tratamiento ha llevado usted en esa enfermedad que me dice viene padeciendo? Creo que ninguno, ¿no es así? Pues ahora vamos a ponerle uno que sé que le ha de dar excelente resultado. Debe de tomar diariamente tres píldoras de Proveinase, así como aplicarse en el lugar que me dice la Pomada Adreno-Stiptica de Midy que contiene cocaina. Con ello conseguirá hacer desaparecer esa sintomatología que me dice y de atrofiar lo que hoy tanto le molesta. Es menester que siga ese tratamiento que hoy le doy por espacio de dos meses consecutivos, que usted mismo ha de ver el resultado en menos de quince días.

BLANCA. (Cárdenas.)
Usted señora, solo se basta para recomendarse. La persona que pide como lo hace usted, jamás puede dudar de recibir una contestación a la pregunta que haga con el mejor deseo de mi parte. Sí, con muchísimo gusto le pondré el tratamiento que creo más acertado respecto a su enfermedad. Es menester la aplicación de dos cajas seguidas de Algalopol, ámpulas que deberá de aplicarse una diariamente. Tomar tres píldoras Helemnianas al día y hacerse dos lavados lo más caliente que pueda resistir de agua, añadiéndole a cada litro una cucharada de Coaltar-Saponine. Si quiere quitar su enfermedad más rápidamente, además de lo indicado, puede tomar una copa de leche añadiéndole dentro, una cucharada de Somatose líquida, siempre después de cada una de sus comidas. Ahora réstame el ponerme a su disposición.

DR. PUIG CASAURANC

El doctor José Manuel Puig Casauranc, nuevo embajador mexicano en Washington, ha sido médico, periodista y educador de distinción en su patria.

FUNCION DE BENEFICENCIA

Se celebrará en Martí en pro del Círculo de Bellas Artes

El Círculo de Bellas Artes abriga fundados presagios optimistas con respecto al éxito del magno festival de los artistas que celebrará en los jardines de La Polar, en el mes de enero próximo.

Pero como de aquí a esa fecha se hace necesario estabilizar de algún modo la situación financiera de la Sociedad, un poco quebrantada por las difíciles circunstancias que confrontamos, nos informa su secretario, el doctor Gerardo G. González, que la Junta de Gobierno del Círculo ha decidido auspiciar la celebración de una tanda especial en el teatro Martí, el próximo sábado 21 de los corrientes, a las cinco y cuarto de la tarde. Se pondrá en escena la obra de gran éxito «Las sensaciones de Julia», original de Agustín Rodríguez, con música de los maestros Roig y Anckermann. Además, «Mosaicos» por las principales partes de la compañía.

Las lunetas y butacas, a los precios corrientes en Martí, se hallan a la venta en el Círculo de Bellas Artes, San Lázaro 46, esquina a Cárcel.

El producto íntegro de la función está destinado a los fondos del Círculo.

Las Defunciones Ocurridas Ayer en La Habana

Hasta las 4 p. m.

Oscar Montero Urbira, blanco 52 años, San Miguel 205. Insuficiencia Mitral.

Francisco Guillén, negro 60 años. Paseo de Martí 125. Tuberculosis Pulmonar.

Wenceslaa Hernández García, blanca, 45 años, Inst. del Cáncer. Cáncer de la Mama.

Bon Wash Chein, amarillo, 34 años, Neptuno 255. Bronquitis crónica.

Enma Sotolongo Oliva, mestiza 9 meses, San José 153. Eclampsia Infantil.

Gumersinda Naranjo, negra 87 años, Flores 2. Arterio Esclerosis.

Juliana Alfonso, mestiza 3 meses Hosp. C. García. Atrofia Congénita.

Felicia García, blanca 43 años, Hosp. C. García. Nefritis Crónica.

María Lara, negra 45 años, Hospital C. García, Bronquitis crónica.

Juan Vicente López, mestizo 34 años, Hospital C. García, Bronquitis crónica.

Francisco Lorenzo blanco 37 años, Hospital C. García, Corrocis Hepática.

María López Lago, blanca 15 años Buenos Aires 17. Enfermedad Mitral.

José Soto Toscano, blanco, 20 años, Maloja 175. Insuficiencia Mitral.

Ernesto Hurtado y Méndez, blanco 25 años, Paz 33. Broncopneumonía.

Francisca Díaz Figueroa, blanca, 65 años, Cerro 472. Arterio Esclerosis.

Marcelino Díaz Cañizares, negro, 99 años, 5 numero 48. Arterio Esclerosis.

José Olivera, negro 82 años, Asilo G. Machado. Arterio Esclerosis.

Bernabé Arbelo blanco 64 años, Real 14, Cáncer del Pulmón.

SE PEDIRA LA REBAJA DE LAS PATENTES SOBRE ALCOHOLES

Así se acordó en la sesión del Centro de Detallistas. En la próxima reunión se tratará de la fusión a la «Asociación»

Conforme habíamos anunciado, tuvo efecto en 2a. Convocatoria, la Junta General Ordinaria Administrativa, correspondiente al tercer Trimestre del actual año, en el «Centro de Detallistas de la Habana».

Bajo la presidencia del señor Cayetano García Lago, actuando de Secretario el señor Casiano Moreda Alvarez y con la asistencia de un crecido número de asociados, comenzó la sesión a la 1 y media de la tarde.

Después de darse lectura a la Convocatoria, Orden del Día y actas anteriores, que unánimemente fueron aprobadas, se conoció y aprobó el informe de la Comisión de Glosa, suscrito por los señores José Trasancos, José Peña y José Corujo, que se refería al Trimestre de Julio a Septiembre.

A continuación se dió lectura al informe trimestral de Secretaría, que como el anterior fué aprobado por unanimidad, quedando muy bien impresionados los asistentes, de la labor que en esa dependencia se rinde en beneficio de los asociados, que por todos conceptos es digna del mayor encomio.

Los señores Julio Méndez, Ambrosio Sánchez y José Corujo, constituidos como Comisión nominadora para designar los compañeros que habrían de desempeñar la Glosa para el próximo trimestre, designaron a los señores Regino Pico, Manuel Alvarez y Constantino Junco, cuya designación fué aceptada.

Entre los distintos acuerdos que se tomaron, figura el de pasar a la Directiva, la indicación del señor Julio Méndez, con respecto a que nuevamente se recabe de los miembros del Consejo Deliberativo del Distrito Central, la rebaja en la cuantía de las Patentes de Alcoholes.

Finalmente, se dió lectura a un atento escrito de la «Asociación de Detallistas de la Habana» en relación con las negociaciones que sobre la unión de ambas entidades se vienen haciendo, dentro de un plano de la mayor cordialidad. Ese escrito, concebido en los más halagadores términos y que revela ampliamente la buena fe en que de ambas partes están inspiradas estas negociaciones, no pudo ser discutido, en virtud de existir un reciente acuerdo de la Directiva, de que ese asunto, dada su importancia y trascendencia y el interés que en el mismo tienen los detallistas de la capital, sea tratado en Junta General Extraordinaria que próximamente se celebrará.

Información Telegráfica de la Isla
POR NUESTROS CORRESPONSALES

SUICIDIO DE UN JOVEN DISTINGUIDO

CIENFUEGOS, Noviembre 7 DIARIO. Habana.
En la mañana de hoy se privó de la vida, ahorcándose con una cuerda en el baño de su domicilio sito en Argüelles 24, en esta ciudad, el distinguido joven Agustín Canellas Martí, perito mercantil y exjefe de la oficina comercial de la Casa Cardona y que actualmente atendía a los negocios del bufete del doctor Frías.

Dicho joven, muy conocido y estimado en Cienfuegos, era además hermano del conocido literato cubano doctor Francisco Cánellas, que actualmente desempeña el elevado cargo de Embajador de Cuba en la Argentina.

El suicida vivía en unión de sus hermanas las señoritas Catalina y Eulalia y la señora Dolores Canellas de Paret.

El suceso ha conmovido a esta sociedad por tratarse de una familia estimadísima.

El sepelio se efectuará mañana a las cuatro de la tarde.

Obdulio García

SUICIDA A LOS TRECE AÑOS

MATANZAS, Noviembre 7 DIARIO. Habana.
La jovencita Remigia Rivera García, de 13 años de edad y residente en la finca «Manolito» en el Término de Bolondrón, trató de suicidarse por medio del fuego, causándose diversas quemaduras diseminadas por todo el cuerpo.

Su estado es gravísimo.

Corresponsal

CAUSA POR USURPACION DE TERRENOS

MATANZAS, Noviembre 7 DIARIO. Habana.
El Juez de Instrucción de Cárdenas ha informado a esta Fiscalía que ha iniciado causa 777 por usurpación de terrenos, con motivo de la denuncia de Octavio Barnet, relativa a que la finca «Polier» en Maximo Gómez, propiedad de la Sugar Corporation, se introdujo Salvador Pérez Garrote con dos mas, explotando los bosques de dicha finca para hacer carbón, sin la expresa autorización de la Compañía.

Corresponsal.

LA TRAGEDIA DE SANTA CRUZ DEL SUR

SANTA CRUZ DEL SUR, Nov. 7 DIARIO. Habana.
Luis Bolívar, que fué agredido ayer por el que resultó también víctima de la tragedia desarrollada en esta localidad, según dimos cuenta, falleció hoy por la madrugada a consecuencia de la puñalada que le infirió Chano Guerra.

El Juez de Instrucción ha radicado causa por homicidio, no habiendo señalado aún fianza al hijo de Bolívar que en deensa de su padre mató a Chano.

El cadáver de este recibió esta mañana sepultura en nuestro cementerio, practicándósele antes la autopsia por el doctor Terradas.

El entierro de Bolívar se efectuó esta tarde.

Cabrera.

PROTESTAS CONTRA UNA CAMPAÑA

MANZANILLO, Noviembre 7.—DIARIO. Habana.
Con motivo del juicio celebrado contra el Joven Aguiar, se ha emprendido cierta campaña contra el doctor Alvaro Sánchez Cifuentes, Juez Correccional, de cuya campaña han protestado abogados, procuradores y mandatarios de la ciudad, respaldando la labor diáfana y conducta ejemplar del doctor Sánchez Cifuentes, al que se considera como un digno funcionario judicial.

Corresponsal

CONDENADA LA JOVEN QUE MATO A UN SARGENTO

SANTA CLARA. Noviembre 7—DIARIO. Habana.
La Sala Segunda de esta Audiencia dictó hoy sentencia condenando a doce años y un día de prisión por un delito de homicidio, a la joven Julia Sirralta.

Dicha joven es la matadora del Sargento del Ejército Filomeno Goitiziolo, al que dió muerte de un disparo de revólver, y cuyo hecho ocurrió en Placetas.

Como es sabido, el juicio oral de esta importante causa se celebró recientemente. Aunque el Fiscal la acusaba de asesinato, el Tribunal le apreció a dicha joven la atenuante de vindicación próxima de una ofensa grave.

Corresponsal.

FELICITACION AL DOCTOR DE LA CRUZ

SANTA CLARA. Noviembre 7.—DIARIO. Habana.
El Presidente de la Agrupación de Conservadores Ortodoxos doctor Juan M. Fleites, dirigió una expresivo telegrama al doctor Manuel de la Cruz, felicitándole por su interés y gestiones acerca de la libertad de los presos políticos. Dicha Agrupación ha interesado del entusiasta legislador, interese la libertad de todos los presos y prisioneros políticos que guardan prisión en la cárcel de esta ciudad.

Corresponsal.

FIESTA SUSPENDIDA

SANTA CLARA. Noviembre 7 .—DIARIO. Habana.
Soldados del puesto San Juan de las Yeras, procedieron a suspender una fiesta bailable que celebraba con escándalo en la residencia de la señora Higinia Machado, vecina de la finca «Tinajones» en aquel Término y en cuya finca se encontraban 23 personas, cuyas generales fueron tomadas por los referidos soldados Ricardo Bermúdez y Florencio García, dejándolos en libertad y poniendo dolo en conocimiento del Juez de éste Partido.

Corresponsal

POR REPARTIR PROCLAMAS

MATANZAS, noviembre 7.—DIARIO. Habana.
Acusado de estar repartiendo proclamas de carácter sedicioso, al parecer editadas por el Partido Comunista, fué detenido hoy Israel Gallardo, vecino de la calle Pilar 9. Ingresó en el Vivac a disposición de la Comandancia Militar.

Corresponsal.

UN ANCIANO BILLETERO ARROLLADO

SANTA CLARA, noviembre 7.—DIARIO. Habana.
A las seis de la tarde de hoy al tratar de cruzar la calle de Marta Abreu de una acera a otra, el anciano billetero Federico Vázquez, de 64 años, vecino de la carretera de Sagua, venían en dirección hacia él el joven Modesto Reyes, que montaba una bicicleta, y en la misma dirección una máquina manejada por Julio Mederos, siendo alcanzado Vázquez por el ciclista, quien lo lanzó sobre el automóvil, el que lo arrolló cruzándole por encima y causándole distintas contusiones y desgarraduras de carácter grave.

Fué asistido en el centro de socorro por el doctor Martínez.

También resultó lesionado el ciclista Reyes.

Dado el estado de gravedad del anciano Vázquez, ingresó en el Hospital Provincial para atender a su curación.

Tanto el chofer Mederos como el ciclista quedaron detenidos a disposición del juez de instrucción.

Corresponsal.

NO QUIEREN LA SESION UNICA

PINAR DEL RIO, noviembre 7.—DIARIO. Habana.
Una comisión de vecinos de esta ciudad ha llegado a esta corresponsalía protestando de la sesión única implantada en las escuelas públicas de ésta, ya que perjudica grandemente por ser esta ciudad pequeña. Han recogido cerca de trescientas firmas para dirigirse al superintendente de escuelas.

Felipe Díaz.

DR. MANUEL ANTON
OCULISTA
Graduado del Real Colegio de Cirujanos de Inglaterra.
Exclusivamente Enfermedades de los Ojos.
Consultas: Por la mañana de 10 a 12. Por la tarde consulta económica a $3.00, de 1 a 5.
San Lázaro 344, bajos Telf. U-4334.

Ruth Selwyn es dramaturga, empresaria, actriz del teatro y cine. Y en otras ocasiones ha sido compeona de natación. Actualmente es artista de Broadway, y esposa del empresario Edgar Selwyn.

UN TEMPORAL DE AGUA Y VIENTO AMENAZA ACABAR CON LA ZONA CAFETALERA

GUANTANAMO. Noviembre 7 —(Por telégrafo).—La cosecha de café en las zonas de Guantánamo y Yateras—en las que se dan el mejor grano que produce Cuba—han venido siendo azotadas por la lluvia, y se calcula en un 25 por ciento la merma que habían de sufrir.

Se pensaba obtener una producción de ochenta mil quintales, más ya se puede asegurar que la recolección de tan rico grano no excederá de sesenta mil, diferencia que representa una pérdida notable pues el café de estas zonas compite con los mejores del extranjero en el mercado nacional.

Durante todo el mes de Octubre, continuadas lluvias batieron las regiones de Yateras y Palenque, hasta Guayabal y Bayate, efectuándose la recogida con grandes esfuerzos, siendo reducido el porcentaje de pérdida; pero desde hace tres días la extensión del llano está sufriendo los efectos de un temporal de agua y viento, incesante. Todo el grano maduro ha ido al suelo y se pudrirá irremisiblemente.

Las firmas cafetaleras de Mola, Soler, Prollada y Jover han enviado miles de trabajadores a esas zonas en auxilio de sus colonos en un supremo esuerzo por conjurar el desastre.

Hay noticias de que el mal tiempo está afectando también las zonas cafetaleras de Songo. Palma Soriano y El Cobre por lo que sufrirá nuevas mermas en sus productos el empobrecido cosechero cubano.

Corresponsal.

JUVENTUD
FUERZA
- SALUD -
Los trabajos emprendidos por numerosos médicos franceses y extranjeros, después del descubrimientos memorable de BROWN-SEQUARD sobre la posibilidad de rejuvenecer al ser humano por medio de la absorción de glándulas frescas de animales, han conducido a esta conclusión muchas veces comprobada, que es posible ya, sin recurrir a los procedimientos operatorios (Steinach, Voronoff), restituir al organismo, tanto en el hombre como en la mujer, su energía y vigor perdidos a consecuencia de enfermedades, de fatiga física o cerebral, de vejez prematura y hacer desaparecer los estigmas de esta decadencia precoz.
Folleto gratis y venta:
Droguería JOHNSON, Obispo 30, Habana y en todas las buenas farmacias.
EL "GLANDOPHILE"
Unicos distribuidores: A. THOMAS & Cº
15, Rue Martel, PARIS

SUBPUERTOS Y SUS PERJUICIOS

La Cámara N. de Comerciantes e Industriales propone un plan

La Cámara Nacional de Comerciantes e Industriales, cumpliendo acuerdo adoptado en la última sesión celebrada por su Consejo de Directores, presentará al Congreso una exposición en que se analizan los detalles del proyecto de ley sobre los sub-puertos y se dan sugestiones para que el mismo se modifique a fin de que sea útil a la mayoría de la población cubana.

Argumenta dicha institución que desde hace largo tiempo, la industria y el comercio de Cuba vienen solicitando la promulgación de una ley que prohiba, o por lo menos limite, las importaciones por los 24 subpuertos de la República.

Considera que el proyecto en discusión, en lugar de restringir el uso de los sub-puertos, lo amplía, haciéndose que por ellos salgan mercancías y productos que, de otra manera, tendrían que ir a los puertos, dándole trabajo y, por tanto, utilidades, a distintas empresas y corporaciones. Al facilitar, como hace el proyecto, la importación de maquinarias y utensilios para ingenios, se lesiona de una manera grave industrias de esta naturaleza establecidas en el país.

La exposición se refiere, luego, a los perjuicios que se derivan de la aprobación del proyecto, tal como está redactado, para las empresas de transporte, y concluye sugiriendo que se aprueben las siguientes disposiciones de ley:

1.—Que por los sub-puertos solamente pueda exportarse el azúcar y los productos de aquellas empresas mineras que no tengan acceso a ningún puerto.

2.—Que por los sub-puertos solamente puedan importarse el carbón y el aceite crudo para combustible de los centrales azucareros y de las empresas industriales que no tengan vías de comunicación para hacer esas importaciones por los puertos de la República.

.... eso significa que todo va bien en el pequeño organismo del niño.... Si por el contrario el "bebé" duerme mal, vigile su alimentación.--Si quiere verle desarrollarse en forma normal hágale buena papilla de Harina Lacteada Nestlé, rica en leche y vitaminas y cuidadosamente malteada.
HARINA LACTEADA NESTLÉ
El alimento ideal para los niños
La Harina Lacteada Nestlé puede Ud. hallarla siempre fresca en nuestro Salón de Exposición y Venta de O'Reilly No. 6 (frente al Ayuntamiento)

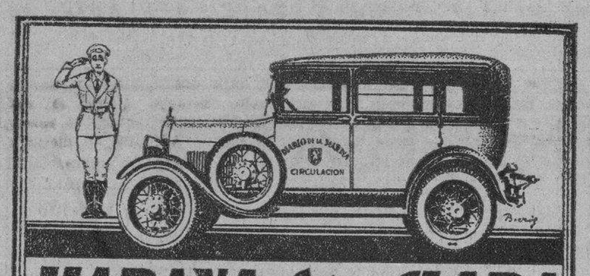
HABANA-Sta. CLARA
» GARANTIA Y SEGURIDAD «
POR LOS EXPRESOS DEL
"DIARIO DE LA MARINA"
SALIDA DE LA HABANA
SIETE de la mañana y DOS de la tarde, por Prado
SALIDA DE SANTA CLARA:
SEIS de la tarde, del café «El Artesano»
PRECIOS
De la Habana a Santa Clara $3.00
De Sta. Clara a la Habana $2.50
Si usted desea trasladarse a cualquier lugar de la República, llame al TEL. M-8787 y pondremos a su disposición un Carro Cerrado Moderno
SERVICIO DIA Y NOCHE
USE GOMAS
HOOD
Y OLVIDE LAS DISTANCIAS
DISTRIBUIDOR
PRADO 21 J. J. OTERO M-7369

ANUNCIESE EN EL Diario de la Marina

Ayude al Regreso de la Prosperidad
Ganarán más los que fabriquen ahora
Hable con su arquitecto y su contratista, pida precios de materiales de construcción, y llegará al convencimiento de que ésta es la hora de aprovechar la oportunidad.
Para Permanencia "CEMENTO EL MORRO"
INDUSTRIA CEMENTO EL MORRO NACIONAL

E.C.D. 2016

MERCADO DE TABACO

Incluyendo doscientos diez tercios, de volados para arriba, que vendieron y entregaron ayer Fernández y Zabala a Perfecto García and Brothers, amén de otras partidas de distintas clases y procedencias varias, tenemos que durante la semana que ha finalizado, pasaron a terceras manos, en el mercado local solamente, seiscientos ochenta tercios de tripas de Vuelta Abajo; ciento cincuenta pacas de clases bajas de Remedios, y otros menores lotes que adquirieron los chinchaleros.

Esos totales fueron registrados el viernes y ayer, pues el lector recordará que ningún tercio pudo moverse en los días anteriores, debido a la humedad producida por las continuas lluvias.

Estas parece han vuelto a producirse en varias zonas tabaqueras, empeorando la realidad desfavorable de que nos han dado cuenta los informes recibidos durante la semana.

En la próxima, si el tiempo lo permite, han de ultimarse algunas operaciones que están a punto de concertarse.

ENTRADAS POR CAMIONES

En camiones entraron ayer en la plaza las partidas de tercios y pacas de rama de la nueva cosecha, que relacionamos a continuación:

De Guayos, para Ramón Ruisánchez y Compañía, 144.

De Sancti Spíritus, para Puente y Compañía, 95.

De Zaza del Medio, para Constantino Junco y Compañía, 80.

De Cabaiguán, para Abelardo Cuervo y Compañía, 53.

De Guayos, para González y Vázquez, 73.

De San Luis de Pinar del Río, para Cifuentes, Pego y Compañía, 167.

RECIBOS POR FERROCARRIL

Hasta las cinco y media de la tarde, habían entrado en los patios de los ferrocarriles, las partidas de tercios y pacas siguientes:

De Camajuaní, para L. H. Weissmann y Compañía, 294.

De Cumanayagua ,para I. Kaffenburgh e Hijos, 84.

De Remedios, para Junco y Hermano, 69.

De Vueltas, para Hijos de Diego Montero, 16.

De Agabama, para Lobeto y Compañía, 14.

De Encrucijada, para Pérez y Capín, 82.

De Mataguá, para Pablo L. Pérez y Compañía, 75.

De Placetas, para los siguientes señores:

I. Kaffenburgh e Hijos, 100.
Hijos de Diego Montero, 67.
José Cortés y Hermanos, 215.
Sidney Rothschild, 237.

De Mendoza, para Marcelino González, 58.

De Sábalo, para Ramón Rodríguez, 114.

De Consolación del Sur, para Hijos de Facundo Gutiérrez, 15.

De San Juan y Martínez, para la Henry Clay, 28.

De Puerta de Golpe, para Campos y Fernández, 3.

De Encrucijada, para Constantino González y Compañía, 62.

De Ovas, para Manuel Fernández, 20.

Del mismo lugar, para Andrés Cueto, 42.

También de Ovas, para Francisco Castro, 1.

De Mataguá, para Constantino González y Compañía, 100.

MERMA DE LA PRODUCCION

Un día de la semana pasada dimos en esta sección los totales de tabacos producidos durante septiembre del presente año, en todas las fábricas de los Estados Unidos, y apuntábamos la diferencia de menos—más de setenta y cuatro millones—hecha la comparación con el mismo mes del año pasado.

Hoy vamos a ofrecer a nuestros lectores los totales producidos en las mismas fábricas de la gran República—no incluimos las de Puerto Rico y Filipinas, aunque en el informe oficial están—durante los nueve meses, del primero de enero al treinta de septiembre. Fué de un total de 4.002.532.174 tabacos, contra 4.387.508.444 en igual período de tiempo del año pasado. Es decir, que disminuyó la producción en 384.976.270 tabacos en los nueve meses.

Las vitolas de todas las clases disminuyeron notablemente. Sólo tuvieron aumento—un 3.19 por ciento—las que se venden a cinco centavos, que son las incluidas en la clase A.

Las otras clases disminuyeron así: la B, 156.249.396 tabacos, equivalente esta cantidad al 51.11 por ciento; la C, 289.220.494, equivalente a un 22.18 por ciento; la D, 21.503.606, que equivale a un 25.13 por ciento, y la E, 3.631.339, o sea un 33.96 por ciento, también de menos, comparada la producción de los dos años.

Esas cifras, o esa realidad, explica la actitud de los compradores de rama para la liga, con destino al Norte, pagando precios más bajos que el año pasado.

NEW YORK EN 45 HORAS POR EL FAMOSO CUNARDER
S. S. "MAURETANIA"
SALE NOVIEMBRE 28 Y DICIEMBRE 13-1931
— BAJO LOS AUSPICIOS DE —
THE NATIONAL TOURS
NEW YORK
PASAJES DESDE $ 85.00 EN ADELANTE
MANN LITTLE Co.— PRADO 110.

N. GELATS & Co
Habana BANQUEROS Aguiar 106-108
Vendemos cheques de Viajeros
Pagaderos en todas partes del mundo
y Cartas de Crédito Circulares
en las mejores condiciones.
"SECCION DE CAJA DE AHORROS"
Recibimos Depósitos en esta Sección Pagando de 3 por 100 Anual.
Todas estas operaciones pueden efectuarse también por correo.

Famoso **WARD LINE** *Servicio*
Los vapores más bellos, rápidos y lujosos en servicio regular durante todo el año. Confort, comodidad y economía. Los precios, muy moderados, comprenden camarote y las comidas a bordo.

A **NUEVA YORK**

Salida de La Habana

BUQUES	SALIDA DE LA HABANA	LLEGADA A NUEVA YORK	Precio mínimum de la HABANA a NUEVA YORK en PRIMERA
MORRO CASTLE..	Nov. 10	Nov. 12	Ida $85
ORIENTE	Nov. 14	Nov. 17	Ida y vuelta $150
ORIZABA	Nov. 17	Nov. 20	Clase TURISTA
MORRO CASTLE..	Nov. 21	Nov. 24	Ida $55
SIBONEY	Nov. 24	Nov. 27	

Y **MEXICO**

Salida de La Habana

BUQUES	SALIDA DE LA HABANA	LLEGADA A PROGRESO	LLEGADA A VERACRUZ
ORIZABA	Nov. 10	Nov. 12	Nov. 13
SIBONEY	Nov. 17	Nov. 19	Nov. 20
ORIENTE	Nov. 24	Nov. 25	Nov. 26
ORIZABA	Dic. 1	Dic. 3	Dic. 4
ORIENTE	Dic. 8	Dic. 9	Dic. 10

PRECIO MINIMUM de los pasajes HABANA a MÉXICO

	PRIMERA CLASE Ida	PRIMERA CLASE Ida y vuelta	CLASE TURISTA Ida
A PROGRESO	$76.00	$145.00	$50.00
A VERACRUZ	71.00	135.00	50.00
A MÉXICO, D. F.	81.30	150.00	—

Para obtener datos mas amplios, reservar pasaje o comprar billete, dirigirse a la Oficina de Pasajeros y Billetes
EDIFICIO DEL CENTRO ASTURIANO (Esq. Obispo y Parque Central)
Teléfonos: A-6154 y M-7776
WARD LINE

MERCADO DE NEW YORK

Recibido por el hilo directo de Mendoza y Compañía.

	Cierre
Allied Chemical	95⅞
Allis Chalmers	19½
American Tobacco	92¾
American Tobacco B	95½
American Can	86
American Car Fou	13½
American For Pow	17¼
American Inter Corp	9⅝
American Locomotive	12⅛
American Smel. Ref	33¼
American Sugar	48
American Water Works	38
American Tel and Tel	144⅜
Anaconda	17⅞
Atchison	118
Atl. Coast Line	57
Auburn Auto	136½
Baldwin	10¾
Baltimore Ohio	36½
Bethlehem Steel	31⅞
Brook. Man. Tran	43½
Calif. Packing	13⅝
Canadian Pacific	16½
Cerro de Pasco	21¼
Chesapeake Ohio	32¾
Chic. R. I. Pac	25
Chrysler	17½
Coca Cola	125
Colorado Fuel	13½
Columbia Gas	24
Commercial Solvents B	13
Commomwealth South	6
Congolium	11⅝
Cons. Gas of New York	77¼
Cons. R. R. of Cuba	25
J. I. Case	30¾
Cont. Can	42
Corn Products	54¾
Crucible Steel	28⅜
Cuba Company	2¼
Cuban Amer. Sugar	2¾
Delaware Hudson	101
Du Pont	67½
Elec Pow and Light	18⅜
Famous Players	17
Foy Films A	8
Freeport Texas	23
General Asphalt	17¾
General Electric	34⅛
General Motors	29⅝
Great West Sugar	38⅝
Houston Oil	32
Hudson Motors	12⅝
Interboro R. T.	12¼
Int. Combustion	1
Int. Harvester New	36¼
Int. Nickel	11⅛
Int Tel and Tel	18⅞
Kennecott	16¼
Loews Inc	42
Mack Truck	21¼
Mid Cont. Pet	8⅞
Mo. Kan. Tex. com	9⅛
Mo. Pacific com	14⅞
Mo. Pacific prfd	36¼
Montgomery Ward	13⅜
Nash Motors	21
Nat Biscuit	52
National Power Light	18¼
New York Central	52¾
N. Y. New Haven H	42
Norfolk Western	154
North American	44¼
Northern Pacific	24½
Phillips Petroleum	8⅜
Pure Oil	7¼
Radio Corporation	14¼
Reading	55
Remington	5⅛
Republic Iron Steel	8¾
Reynolds Tob B	40⅞
S. O. of Calif	36
Sears Roebuck	47
Sinclair Oil	8⅞
Skelly Oil	5⅞
Standard Brands	16¼
S O of New New Jersey	36
Porto Rico Sugar	13½
St Louis San Francisco	10
Studebaker	15⅝
Texas Land and Oil	7⅝
Texas Gulf Sulphur	30¼
Timken	24⅜
Union Carbide	39
Union Oil of Calif	17⅝
Union Pacific	109¼
United Corporation	14⅞
United Drug	60¾
United Fruit	35
U. S. Cast I. P.	16½
U S Ind Alcohol	33
U S Rubber	8¼
U S Steel	72⅝
Warner Bros Pic A	6⅞
Warren Brothers	9⅛
Western Maryland	9⅛
West Airbrake	18⅞
White Motors	14⅞
Westhinghouse Electric	50¾
Worth P. Mich	31¾
Woolworth	55½
Yellow Truck	5½

Mercado Ganadero

LOS PRECIOS EN PIE

Precios pagados por compradores en los mercados de origen:

En Oriente, de dos y medio a tres centavos con el 5 por 100 de descuento.

En Camagüey, de dos y medio a tres centavos con el 5 por 100 de descuento en la finca, y sin descuento en la ciudad.

En Las Villas, de dos y medio a tres centavos con el 10 por 100 de descuento.

De Pinar del Río, de dos y medio a tres y medio centavos; pero pesado y entregado en los mataderos de esta capital.

El lanar

El lanar, de tres y medio a cinco centavos.

De cerda

Del país, de siete a siete y medio centavos libra.

MATADERO DE LUYANO

En el Matadero de Luyanó se sacrificaron las siguientes reses:

De vacuno	192
De cerda	118
De lanar	65

Los precios que rigieron en el Matadero de Luyanó fueron:
Vacuno: de 13 a 15 centavos el kilogramo.
Cerda: de 28 a 40.
Lanar: de 25 a 40.

MATADERO INDUSTRIAL

En el Matadero Industrial se sacrificaron las siguientes reses:

De vacuno	280
De cerda	206
De lanar	66

Los precios que rigieron en el Matadero Industrial fueron:
Vacuno: de 13 a 15 centavos el kilogramo.
Cerda: de 28 a 40.
Lanar: de 25 a 40.

Lonja de Viveres

Cotización oficial para ventas al por mayor y de contado
ARTICULOS DE PRIMERA CLASE
Noviembre 6.

ACEITE:	
De Oliva, lata 23 libras quintal	12.75
Semilla algodón caja	9.50
Americano en barriles	8.25
AJOS:	
Capadres valencianos 28 mancuernas	0.50
Idem 32 mancuernas	0.40
ARFECHO:	
Fino harinoso quintal de 2.40 a	2.75
ARROZ:	
Canilla viejo qq de 4 a	4.50
Siam Gordon núm. 1 qq	3.30
Saigon largo núm. 1 qq	3.00
Semilla S Q quintal	2.85
Siam brilloso qq de 5 a	6.00
Valencia legítimo qq	3.80
Americano tipo Valencia qq	3.00
Siam Garden extra 5 por 100	3.55
AVENA:	
Blanca americana qq	2.00
Blanca chilena qq	2.10
AZUCAR:	
Refino quintal	2.10
Turbinado extra qq	1.75
Centrífuga quintal	1.35
BACALAO:	
Noruega superior qq	9.25
CAFE:	
País qq de 28.00 a	30.00
Centroamérica qq de 26 a	35.00
Brasil qq de 22 a	30.00
CEBOLLAS:	
Americanas quintal	5.25
Egipcias sacos quintal	5.25
Gallegas quintal	5.25
CHICHAROS:	
Quintal	4.50
FIDEOS:	
País qq de 7.50 a	9.50
FRIJOLES:	
Negros país quintal	4.00
Colorados largos país qq	5.50
Colorados medianos qq de 5.25 a	5.50
Carita país qq	2.00
Blancos marrows europeos qq. de 4.50 a	5.50
Rayador largos quintal	4.50
Blancos medianos qq	3.60
GARBANZOS:	
Gordos sin cribar qq	7.00
HARINA:	
De trigo según marca, saco de 5 a	7.00
De maíz país qq de 2.75 a	3.75
JAMON:	
Paleta qq de 24.50 a	26.00
Pierna qq de 33.00 a	37.00
MANTECA:	
la refinada en tercerolas qq	15.45
Menos refinada qq	15.00
Compuesta quintal	15.00
MANTEQUILLA:	
Danesa lata 1-2 libra qq	74.00
Asturiana latas 4 libras qq. de 50 a	60.00
MAIZ:	
País provincia Habana qq	1.20
País Gibara quintal	1.00
Argentino quintal	2.00
PAPAS:	
Americanas en sacos 90 libras.	3.25
PIMIENTOS:	
Españoles cuarto la caja	6.00
QUESOS:	
Patagrás, crema entera qq de 30 a	35.00
SAL:	
Molida saco 200 libras	2.60
Espuma país 90 libras	1.60
Importada	1.90
TASAJO:	
Pierna quintal	22.00
Surtido quintal	20.00
TOCINO:	
Barriga quintal	17.50
TOMATES:	
Del país natural 1-4	3.50
Puré 1-4 país caja	3.60
Puré 1-8 caja	2.90
Natural país un kilo	2.80

MERCADO AZUCARERO

Noviembre 7.

AZUCARES CRUDOS

El mercado de crudos abrió hoy con un tono quieto, con limitadas ofertas a los precios de 1.40 y 1.43 c y f. y compradores al precio de 1.38 c. y f.

No se reportaron ventas hoy.

AZUCARES REFINADOS

Sostenido este mercado después de la baja anunciada ayer en los precios. Las extracciones buenas y los nuevos pedidos ligeros.

OPERACIONES DE LA TERMINAL DE LONDRES

	Cierre ant.	Cierre hoy
Diciembre	6/ 4½	6/ 4
Enero	6/ 4¾	6/ 5
Marzo	6/ 7½	6/ 7¼
Mayo	6/ 9½	6/ 9
Agosto	6/11¼	6/11¼
Octubre	7/	7/ 1¼
Diciembre	7/ 2¼	7/ 2

COTIZACIONES DE LA BOLSA DE AZUCARE CRUDOS FUTUROS DE NEW YORK

Cierre anterior	
Diciembre	1.29
Enero	1.27
Marzo	1.26
Mayo	1.30
Julio	1.35
Septiembre	1.40
Cierre de hoy	
Diciembre	1.33N.
Enero	1.31N.
Marzo	1.31
Julio	1.40N.
Septiembre	1.44

Toneladas vendidas: 122,150.

MERCADO DE CAFE

Noviembre 7

Enero	—
Marzo	5.59
Mayo	5.70
Julio	5.80
Octubre	5.90
Diciembre	5.37

MERCADO DE CUERO

Noviembre 7.

Los cueros se han cotizado en el día de hoy a los siguientes precios:
Rastro, libra a 4 centavos.
Havana Parkers, libra, a 6¾ cts.
Lanar, 20 centavos la piel.
Cocodrilo, 20 centavos pie.

Vapores Correos de la Compañía Trasatlántica Española
SERVICIO REGULARES MENSUALES DE PASAJE, CARGA Y CORRESPONDENCIA
LINEA RAPIDA PARA VERACRUZ, NEW YORK Y NORTE DE ESPAÑA
Próximas salidas:

PARA VERACRUZ 48 horas de viaje.
HABANA 2 Oct.
C. COLON 1 Nov.
HABANA 2 Dic.
C. COLON 1 Ene.

PARA NEW YORK, VIGO, CORUÑA, GIJON, SANTANDER Y BILBAO
HABANA 10 Oct.
C. COLON 10 Nov.
HABANA 10 Dicb.
C. COLON 10 Ene-32

LINEA PARA NEW YORK, CADIZ Y BARCELONA:
M. COMILLAS 2 Oct. M. COMILLAS 2 Dicbre.
M. ARNUS 1 Nov. M. ARNUS 1 En-32
MANUEL O ALVO 17 Dic.

Magníficas cámaras. Amplios comedores para pasajeros de tercera servidos camareros. Camarotes para 3a. clase. Excelentes menús. Para más informes:

MANUEL OTADUY
AGENTE GENERAL.
Palacio Lonja. Telf. A-6588. A-7900. Apartado 707. Habana.

BOLSA DE LA HABANA

Noviembre 7 de 1931

BONOS Y OBLIGACIONES

	Comp.	Vend.
Cuba 1904 (Speyer)	81	86
Cuba 1905 (Deuda Int.)	44	60
Cuba 1909 (4½)	70	90
Cuba 1914 (Morgan)	80	95
Cuba 1923 (5½) Morgan)	81	90
Cuba 1945 (5½) O. P. $40.000.000	48	52
Obligaciones oro del Tesoro República de Cuba	28	35
Bonos seriados República de Cuba.—Morgan 5½ por 100 1927:		
E—Vence 1 Julio 1932.	65	—
F—Vence 1 Julio 1933.	65	—
G—Vence 1 Julio 1934.	65	—
H—Vence 1 Julio 1935.	64	—
I—Vence 1 Julio 1936.	63	—
J—Vence 1 Julio 1937.	63	—
Certificados serie 5½ % Obras Públicas:		
Vence Diciembre 31 de 1931	96	—
Vence Junio 30 de 1932.	65	—
Vence Diciembre 31 de 1932	63	—
Vence Junio 30 de 1932.	63	—
Ayuntamiento de la Habana 1a hip	93	100
Ayuntamiento de la Habana 2a hip	90	100
Bonos del Centro Asturiano	57	77
Territorial serie B	—	—
Cervecera	68	75
Cervecera (Obligaciones no hip.)	37	44
Ciego de Avila	—	—
Curtidora	—	—
Gas	100	107
Hav. Electric (Consolidados)	28½	40
Hav. Electric (Obligaciones no hip.)	10	15
Iron Beer (Obligaciones no hip.)	—	—
Jarcia Matanzas	80	90
Edificio La Metropolitana S. A.	—	—
Ladrillos	—	—
Matadero	—	—
Nueva Fábrica de Hielo.	96	—
Papelera serie A	98	—
Papelera serie B	65	—
Teléfonos	60	90
Unidos	17	—
Oriente Cubano	91	100

ACCIONES

	Comp.	Vend.
Banco Agrícola	—	—
Banco Territorial	—	—
Banco Territorial; beneficiarias	—	—
Banco de Préstamos sobre Joyería	—	—
Cervecera	40	120
Ferrocarriles Consolidados de Cuba; preferidas	23	—
Cuba Cane prefs.	—	—
Cuba Cane com	—	—
Kokofat prefs	—	—
Kokofat comunes	—	—
Cuba R. R.	22	—
Curtidora	—	—
Fibras y Jarcia	22	—
H. Electric Utilities Co. prefs. del 6 por 100.	57½	60
H. Electric Utilities Co. prefs. del 5 por 100.	45	50
H. Electric Railway Co. preferidas	5	11
H. Electric Railway Co. comunes	½	1½
Jarcia prefs	20	—
Jarcia prefs ex dividendo en acciones	19	—
Jarcia comunes	3¾	—
Licorera comunes	3	—
Lonja prefs	—	—
Lonja comunes	—	—
Matadero	—	—
Seguros La Mercantil	60	80
Metropolitan Auto	100	—
Naviera prefs	22	35
Naviera com	2	5
Nueva Fábrica de Hielo.	105	—
Nueva Fábrica de Hielo beneficiarias	11	30
Perfumería prefs	25	—
Perfumería com	2½	—
Pesca prefs	62	—
Pesca com	11	—
Teléfono prefs	70	80
Unidos	3⅝	4½
Union Oil	3	6
Oriente Cubano	71	80

FRUTOS CUBANOS EN NEW YORK

La Sección de Fomento y Expansión Comercial de la secretaría de Agricultura, Comercio y Trabajo, ha recibido con fecha 6 del corriente, del jefe de su Oficina Agrícola Mercantil, establecida en New York, el siguiente cable:

«Subastáronse habas-limas llegadas vapor «Oriente», desde cuatro pesos cincuenta hasta seis pesos, las clases más pobres vendiéronse a tres pesos, el precio obtenido por este fruto ha sido superior al obtenido por los de otros países. Quimbombó desde dos pesos cincuenta hasta tres pesos cincuenta caja; la clase más pobre vendióse a un peso cincuenta. Ayer subastáronse piñas en Pittsburgh 350 huacales todos los tamaños desde dos pesos hasta tres pesos treinta. Toronjas procedentes de Florida, 10.320 cajas se subastaron al precio promedio de $2.50. Ayer subastáronse piñas de Filadelfia 350 huacales al precio promedio de $1.75. Las piñas llegadas ayer en el vapor «Oriente», venían aproximadamente un 10 por 100 atacadas de Stern Rot y podridas; esta fruta está llegando deteriorada. La temperatura hoy es fría, seca, La temperatura anunciada es buena.»

Los primeros precios obtenidos por nuestras habas-limas son satisfactorios, los del quimbombó y piñas, flojos, llamamos la atención a lo que se dice en el cable sobre la mala condición de la piña, hay que extremar la vigilancia para no envasar piñas defectuosas, las lluvias caídas deben haber perjudicado esa fruta, por tanto todo cuidado es poco para evitarse reclamaciones y pérdidas.

RECAUDACION DE LAS ZONAS FISCALES

Zona Fiscal de Oriente	$23.297.08
Z. Fiscal del Centro	10.839.40
Z. Fiscal de Occidente	4.250.72

MERCADO DE GRANOS

Noviembre 7.

TRIGO	
Mayo	71½
Diciembre	66¾
Marzo	70⅛
MAIZ	
Mayo	52¾
Diciembre	47⅛
Marzo	50½
AVENA	
Mayo	29¾
Diciembre	27
Marzo	—

BONOS DE CUBA

(LUIS MENDOZA Y COMP.)

Noviembre 7.

En la Bolsa de Valores de Nueva York cerraron hoy los Bonos de Cuba a los tipos que se consignan a continuación, cuyos precios se entienden más los intereses devengados hasta la fecha.

República de Cuba

	Comp.	Vend.
R. de Cuba, 5 por 100 Morgan	81	82
R. de Cuba, Speyer 5 por 100 1914	—	88
R. de Cuba O. P. 5½ por 100 1914	45	49½
R. de Cuba, Morgan, 5 por 100 1953	78	84

Bonos Ferroviarios

	Comp.	Vend.
Cuba Ry 5 por 100	42	45¾
Cuba Ry 7 1-2 por 100.	49½	58
Cuban Northern 5 1-2.	30	31½

Bonos Azucareros

	Comp.	Vend.
Cuban American Sugar, 8 por 100	—	90
Cuban Eastern Sugar, 7 1-2 por 100	10	11
Manati Sugar 7 x 100.	—	15
Punta Alegre Sugar, 7 por 100	—	5¼

International Tel y Havana Electric

	Comp.	Vend.
In. Tel. 4 1-2 por 100	72½	73⅛
H. Elec. 5 por 100	27	39
H. Elec. 5 1-2 por 100.	10	12½

COTIZACIONES

NOVIEMBRE 7

LA PESETA	EL FRANCO
española se cotizó hoy al CIERRE del mercado a razón de	francés se cotizó hoy al CIERRE del mercado a razón de
11 PESETAS	25 FRANCOS
35.07 POR DOLLAR	37 POR DOLLAR

CLEARING HOUSE

Noviembre 7.

Las compensaciones efectuadas hoy entre los bancos asociado sal Habana Clearing House ascendieron a la cantidad de:

$974,377.60

CIERRE DE BANCOS

Noviembre 7.

City Bank	67¼	68
Chase Bank	53	53¼
Guaranty Trust	365	368
Irving	25¼	26
Trust Nat Bank	2450	2525

ACCIONES DE LOS UNIDOS

LONDRES, noviembre 7. (A.P.)—Las acciones de los Ferrocarriles Unidos se cotizaron hoy en Bolsa a 4 y medio de su valor.

BONOS DE OBRAS PUBLICAS

N. YORK, Nov. 7. AP.—Los bonos de Obras Públicas 5½ por ciento de 1945, se cotizaron hoy en la Bolsa como sigue:

Tipo más alto	49½
Tipo más bajo	45
AL CERRAR	
Compradores	45
Vendedores	49½

MERCADO DE CAMBIOS

Noviembre 7.

Sostenida la peseta española.
Flojo el cambio sobre Nueva York.
Firme la libra esterlina.
Se operó en 50,000 pesetas cable a 8.80 1-2 y 75,000 dollars cable sobre New York a 1/16 por 100 premio en billetes 5, 10, 20 pesos.

Estados Unidos cable	3/64 D.
Estados Unidos vista	1/16 D.
Londres cable	3.81
Londres vista	3.80
Madrid cable	8.82
Madrid vista	8.81
París cable	3.94
París vista	3.93
Bélgica cable	14.01
Bélgica vista	14.00
Fraico suizo cable	19.60
Franco suizo vista	19.59
Italia cable	5.24
Italia vista	5.23
Alemania vista	23.74
Alemania cable	23.72
Hong Kong cable	27.00
Hong Kong vista	26.90
Canada cable	8% D
Canada cheque	8½% D
Amsterdam cable	40.52
Amsterdam vista	40.50

Anuncie....pero hágalo "bien"
ORBE tiene CIRCULACION

Compañía del Pacífico
MALA REAL INGLESA
(THE PACIFIC STEAM NAVIGATION COMPANY)
VAPORES CORREOS INGLESES
El magnífico trasatlántico de 25 mil toneladas de desplazamiento.
"ORDUNA"
Saldrá de la Habana el 21 de Noviembre
Admitiendo pasajeros de Primera, Segunda y Tercera clase, para VIGO, LA CORUÑA, SANTANDER, LA ROCHELLE, PALLICE y LIVERPOOL.
ESTABILIDAD, CONFORT, RAPIDEZ Y SEGURIDAD
GRANDES FIESTAS DURANTE LA TRAVESIA
Tercera clase superior con fumador, salón de conversación y de música, cinematógrafo, magnífico comedor y opción al pasajero de escoger su camarote marcándose en el billete de pasaje
SERVICIO DE VAPORES A:
España, Francia, Inglaterra, Perú, Chile, Argentina, Uruguay, Brasil, Colombia, Venezuela, Guatemala, Costa Rica, Nicaragua, Salvador, Honduras, Ecuador y Bermudas. ....
PROXIMAS SALIDAS:

A EUROPA	A Centro y Sud América
Orduña Nov. 21	Orcoma Nov. 1
Orcoma Dic. 12	R. del Pacífico Nov. 24
R. del Pacífico Dic. 26	Orduna Ene. 3
Orduña Feb. 23	

Para informes generales reservaciones, fletes etc.
AGENTES GENERALES
DUSSAQ Co. Ltd.
PALACIO DEL CENTRO ASTURIANO
Teléfono: A.6540 y A-7218. — Habana.

COMPAGNIE GENERALE TRASATLANTIQUE
VAPORES CORREOS FRANCESES
Bajo Contrato Postal con el Gobierno Francés
TODOS LOS VAPORES DE ESTA COMPAÑIA ATRACAN A LOS MUELLES DE SAN FRANCISCO O MACHINA
PROXIMAS SALIDAS
PARA GALVESTON Y VERACRUZ
MEXIQUE, 3 Noviembre. ESPAGNE, 3 Diciembre. MEXIQUE, 3 Enero
Para CORUÑA, SANTANDER, PLYMOUTH y EL HAVRE
Mexique 15 Nov. a las 12 de dia. Espagne 15 Dic. Mexique 15 Ene.
Sesiones de Cinematógrafo diarias en los vapores de esta Compañía, según contrato con la casa «Pathé»
IMPORTANTE
Buena comida a la española. Camareros y cocineros españoles.
LINEA DE NEW YORK AL HAVRE, PLYMOUTH Y BURDEOS
En esta Agencia se expiden pasajes por esta línea, por los lujosos y rápidos trasatlánticos franceses «Ile de France», «París», «France», «Lafayette», «Rochanbeau», etc., etc.
Para más informes dirigirse a:
ERNEST GAYE
O.Reilly No. 9. — Apartado 1090. — Teléfono A-1476. — Habana

EMPRESA NAVIERA DE CUBA, S. A.
Apartado No. 2490. Dirección Telegráfica: EMPRENAVE.
Claves en uso: A. B. C. 4a y 5a. Edición Western Unión
Walkins and Apendix
SAN PEDRO No. 6. — HABANA.
TELEFONOS: A-6236. Pasajes y Fletes A-5315 Información General.
A-4730 Departamento de Tráfico A-3966 Almacén.
A-5634 Segundo Espigón de Paula M-2860 Tercer Espigón de Paula.
NOTA.—Las escalas de Port-au-Prince, Aux-Cayes (Haití), San Pedro de Macoris R. D. Aguadilla Mayaguez y Ponce P R. Kingston, (Jamaica), son eventuales, esto es se harán cuando el pasaje o la carga lo ameriten.
VAPORES EN SERVICIO: «Presidente Machado», «Baracoa», «Manzanillo», «Cienfuegos» «Eusebio Coterillo». «Gibara», «Guantánamo», «Habana» «Joaquín Godoy» «Julián Alonso». «La Fé», «Las Villas», «Manzanillo», «Rápido». «Santiago de Cuba» y «Camagüey».
PUERTOS DE ESCALA: COSTA NORTE.— Puerto Tarafa, Nuevitas, Manati, (Victoria de las Tunas). Puerto Padre, (Chaparra). Gibara (Holguín), Velasco Bocas). Vita, Banes, Nipe, (Mayarí), Antilla, Preston, Sagua de Tánamo (Cayo Mambí) Baracoa Guantánamo (Boquerón y El Deseo) y Santiago de Cuba.
COSTA SUR:— Cienfuegos, Casilda, Tunas de Zaza Santa Cruz del Sur, Mañopia, Guayabal, Manzanillo, Campechuela, Media Luna, Niquero, Ensenada de Mora y Santiago de Cuba.
COSTA NORTE DE VUELTA ABAJO.— Bahía Honda Río Bernacos, Puerto Esperanza, Santa Lucía, (Minas de Matahambre), Río del Medio, Dimas, Arroyos de Mantua y La Fe.
REPUBLICA DE HAITI.— Port-Au-Prince Aux-Cayes.
REPUBLICA DOMINICANA.— Santo Domingo, San Pedro de Macoris y Puerto Plata.
PUERTO RICO.— San Juan, Aguadilla, Mayagüez y Ponce.
JAMAICA.— Kingston.

COMPAÑIA de SEGUROS
CUBA
La decana de las Compañías de Seguros de Accidentes del Trabajo establecidas en el país
Oficinas y Dispensario Médico
OBISPO 75, edificio propio
TELEFONOS:
Centro Privado: M-6901 - M-6902
APARTADO 2526 HABANA

UNITED FRUIT COMPANY
La Gran Flota Blanca (Steamship Service)

Vapor	Sale de	Fecha	Llega a	Fecha
TOLOA	NEW YORK	Nov. 12	HABANA	Nov. 16
ULUA	HABANA	" 12	NEW YORK	" 15
TURRIALBA	NEW ORLEANS	" 7	HABANA	" 9
IRIONA	NEW ORLEANS	" 10	HABANA	" 12
CARTAGO	HABANA	" 14	NEW ORLEANS	" 16
SAN GIL	BOSTON	" 7	HABANA	" 12

Itinerario
Precios de Pasaje entre Habana y New York $85.00
Ida y vuelta. . . . 130.00
Entre Habana y New Orleans. . . $45.00
Ida y vuelta. 75.00

Salidas regulares de la Habana a Jamaica, Cristóbal, Costa Rica y Panamá, conectando con todos los puertos Occidentales y Orientales de Centro y Sur América.
TODAS LAS SALIDAS SUJETAS A CAMBIO SIN PREVIO AVISO
Oficina General: Muelle de Sta. Clara, Telf. M-6975 Oficina de Pasajes: Prado No. 110-A Telf. M-8268

M.E.C.D. 2016

ALMACENES "PELLA"

Háganos Una Visita

y podrá admirar las grandes novedades que hemos importado para la temporada invernal.

Cada día afluye más el público a nuestros ALMACENES, y de muchísimas personas hemos recibido calurosas frases de elogio, que sinceramente agradecemos, prometiendo corresponder a tantas atenciones mejorando aun más, si cabe, nuestro exquisito surtido.

Ultimamente Recibimos:

Una gran variedad de telas de lana, escocesas y en color entero, para vestidos y abrigos.

Crepé de seda en colores de gran moda, como: Spanish Tile. Persian Blue, Hollywood Green, Berry Broom, Special Black y otros.

ALMACENES PELLA
TENIENTE REY 21 Y 23 ENTRE CUBA Y AGUIAR: TEL A-3445

HABANERAS

EN SUS DIAS

NOEMI DE RIVERA

De días.

La gentil Noemí de Rivera.

Hermana de Lydia, la encantadora Lydia de Rivera, nuestra exquisita cantante, que se encuentra en estos momentos triunfando en Costa Rica.

Noemí, la bella, graciosa y elegante viudita de Suárez, pasará su santo rodeada de satisfacciones.

Va hasta ella mi saludo.

De cordial felicitación.

SAN OSCAR

La festividad del día.

San Oscar.

Sea mi primer saludo, con la primera de mis felicitaciones, para el pundonoroso coronel Oscar Fernández Quevedo, Jefe de Estado Mayor de la Marina de Guerra.

Sigue la relación.

Muy extensa.

Muy numerosa.

Un distinguido caballero, el señor Oscar Hernández Miró, a quien me complazco en saludar especialmente.

Oscar Gans, distinguido joven de esta sociedad, que es un abogado culto, de talento, llamado a un brillante porvenir.

El doctor Oscar Ledón Uribe, director de la acreditada clínica de su nombre en la calle de San Rafael.

El Magistrado Oscar Montero.

El doctor Oscar Díaz Albertini.

El doctor Oscar Soto, abogado y escritor, que figura entre nuestros más elevados políticos por su cultura y por su talento.

Otros abogados más.

Forman un grupo.

Oscar Barinaga, Oscar Pina, Oscar Ochotorena, Oscar Quintana, Oscar Cancio, Oscar Artola y Oscar Barceló, del importante bufete del doctor Fernando Ortiz.

Oscar Montoro, talentoso abogado que a diario obtiene señalados triunfos jurídicos.

Además, entre los abogados, el amigo querido y muy simpático Oscar Seiglie.

El doctor Oscar Jaime, profesor de la Facultad de Medicina y especialista notable, de alta nombradía.

El doctor Jaime es profesor de la Escuela de Medicina y director del Dispensario de la Liga contra la Tuberculosis.

Oscar Arnoldson, Cónsul de los Países Bajos, al que me complazco en saludar afectuosamente.

Oscar C. Tuya, Oscar Hernández Lovio y Oscar Cintas, ausente este último en los Estados Unidos.

Entre los médicos, los doctores Oscar Bermúdez, Oscar Nodarse y Oscar Solís.

El joven y reputado doctor Oscar Lesafier, perteneciente a la Cruz Roja Cubana.

Oscar Molinet, Oscar Alvarez, Oscar Herrera, Oscar Díaz y Oscar de los Reyes y Payne.

El doctor Oscar F. Cartaya, distinguido galeno, que desempeña el cargo de Jefe de la Desinfección de la Secretaría de Sanidad, con el que se ha hecho un colaborador muy entusiasta de la magnífica labor del actual Secretario Rodríguez Barahona.

Es también el santo de su primogénito, Oscarito Cartaya, aventajado estudiante de Medicina.

Oscar Díaz Ramos, notario comercial de esta plaza y su hijo, el joven Oscar Díaz Clark, que actualmente se encuentra en una importante casa comercial de Toronto, en el Canadá.

Oscar Lombardo, escritor culto y talentoso, que ha desertado de las filas del periodismo.

Oscar Figarola, Oscar Parajón y el conocido y diligente corredor Oscar Fernández.

Oscar San Pelayo, Oscar Sánchez, Oscar Rivas, Oscar Plasencia, Oscar Noroña, Oscar René Morales Díaz, Oscar Sotolongo y el correcto joven Oscar Oliva y González.

Oscar Ruano, alto funcionario del Distrito Central, donde mucho se le estima y distingue.

Oscar Vega Espino, que celebra en esta fecha el segundo año de su boda con una encantadora señorita, Carmela Hernández Malaver.

El comandante Oscar Galí Menéndez, del Ejército de la República, ayudante del Jefe del Estado.

Oscar Eugenio.

Un niño monísimo.

Encanto de sus padres, el doctor Oscar Betancourt Agramonte y su bella esposa, Margarita de Mateo.

Oscar Salas, dibujante valioso, que da pruebas en el **Almanaque Social** de su arte, gusto y habilidad.

Oscar Aizcorbe, joven distinguido hermano político del popular empresario teatral Ramiro La Presa.

Osgar Ugarte, laborioso, modesto y entusiasta director de **Patria y Cultura**, institución patriótica.

Oscarito Grau.

Gracioso e inteligente niño.

Primogénito idolatrado de quien es un empleado muy querido de esta casa, y auxiliar valioso del cronista, Ramoncito Grau, y su bella y gentil esposa, Nena Esteban.

Otro niño.

Oscarito Martínez.

El amor y la felicidad de sus padres, el distinguido doctor Roberto Martínez y su interesante esposa, Carmen Poujol.

Oscarito, que cuenta diez años de edad, se verá lleno de halagos, satisfacciones y alegrías.

Oscar Cabanas Solís, que celebra hoy junto con su santo, el primer aniversario de su boda con la gentil Santa García Blanco.

Un joven simpático, Oscar Horismann y Menéndez, estudiante de la Facultad de Medicina.

Oscar Herrero, perteneciente al periodismo, a quien saludo con el mayor afecto.

Oscar Abascal.

Oscar Fernández Folch.

Oscar Muxó.

Oscar Braña.

Un antiguo compañero, siempre querido, que es Oscar Pumariega.

Oscar H. Massaguer, administrador de **Social** y de **Carteles**, revistas las dos que son un modelo en su clase.

El doctor Oscar Zayas, querido compañero de **Información**, abogado y ex-Juez Correccional.

Oscar Montalvo, Jefe de Despacho de la Cámara de Representantes, Oscar Lanier y Oscar Martínez Conilla.

Y ya, por último, el que es tan querido de todos en esta casa, el culto e inteligente doctor Oscar Cicero, secretario particular de nuestro director.

Un día feliz.

¡Séalo para todos.

REGALOS DE GALLETICAS

En Payret.

La matinée de hoy.

Primera de los domingos del gran Circo Santos y Artigas inaugurado anteanoche brillantemente.

Todos los niños de la concurrencia recibirán un fino estuchito.

Pequeño y manuable.

Muy bonito.

Contiene las galleticas **Armada**, regalo del paladar, como bien dicen los expresados estuchitos.

Fino obsequio.

De sus amables fabricantes.

(Continúa en la Página SIETE))

Cuando la mujer luce mejor...

"LA NUEVA ISLA"

NUESTRO LEMA: Alta Calidad

Al llegar la estación del Otoño y próximo el Invierno, ha traído de los centros de la moda, las más bellas creaciones en telas de última novedad, teniendo una extensa variedad para ofrecerla a su distinguida clientela y al público en general. No hemos omitido detalle alguno, habiendo previsto todos los gustos de esta época del año, cuando la mujer luce mejor su belleza.

Tendremos pues, mucho gusto en enseñarle el variado surtido que de dichas telas tenemos, al recibir su estimada visita.

NUESTRO LEMA: Bajo Precio

CREPE MONGOL, Estampados a 98 cts. vara.	RAYONES ESTAMPADOS a 34 cts. 40, 45, 50 y 60 cts. vara.	CREPE MONGOL ESTAMPADOS extra a $1.35 vara
CREPE MONGOL en 60 colores, precio Especial 58 Cts. vara.	CREPE SATIN 30 colores, a $1.00 y $1.40 vara	CREPE MONGOL en 60 colores a 65 Cts. 80 $1.08 vara
FLAF CREPE extra 40 Colores a $1.15 vara	CREPE MONGOL del mejor 50 colores a $2.00 vara	CREPE SATIN extra en 40 colores a $1.75 vara

LANAS

LANAS JASPEADAS de gran novedad a $1.10, $1.25, $1.35 y $1.60.
PAÑOS JASPEADOS para abrigos a $1.95 y $2.50.
PAÑO SATIN de 1½ yarda de ancho a $1.60 y $1.95.
CREPES DE SEDA y Lana Estampada a $1.75 y $2.00 vara.
PAÑO DAMAS todos colores a $1.10 vara.

TERCIOPELOS

TERCIOPELO DE SEDA en colores solamente a $1.50.
TERCIOPELO CHIFON Transparente en colores a $3.25.
TERCIOPELO CHIFON en n. solamente a $2.75 y $3.25.
TERCIOPELO CHIFON Brocado-Novedad a $3.50 vara.
TERCIOPELO CHIFON Transparente en n. del mejor a $4.50.

CONFECCIONES DE SEÑORA

ABRIGOS DE SEÑORA de Paño y Seda ganga a $4.50	ABRIGOS FRANCESES de Paño y Seda con piel y sin piel a $6.75, $7.50, $8.50, $10.00
ABRIGOS FRANCESES de gran corte de paño y seda a $12.50, $14.50 y $17.50	ABRIGOS DE NIÑAS de Paño y Seda a $2.75, $3. 75, $5.50

SWEATER DE SEÑORA en Algodón en Seda y Lana un gran surtido a $1.50, $2.00, $2.75, $4.00 y $4.50.
VESTIDOS DE SEÑORA DE SEDA ESTAMPADOS Y LISOS a $2.25, 2.75, 3.50, 4.50 y 5.50 uno

CHAQUETAS DE TERCIOPELO, última moda a $8.50, $10.00 y $12.00

"LA NUEVA ISLA"
La casa de mejores artículos y de más bajos precios
MONTE Y SUAREZ TELEFONO A-6893
Artistas Unidos U-2109

FALLECIO SIN ASISTENCIA

CENTRAL VIOETA. Noviembre 7 DIARIO Habana.

En la colonia Yayanecoa, falleció sin asistencia médica el jamaiquino Manuel Martín, de 52 años de edad. El alcalde de barrio José Nieves le ha dado cuenta de este fallecimiento al Juez Municipal de Morón.

Escobar Díaz.

BAJA DE PRECIOS:
PERMANENTES $2.00
GARANTIZADAS POR 1 AÑO
PELADOS 0.30
MANICURE 0.30
SERVICIOS DE LUNES A SABADO 40 Cts.
Peluquería GALIA
NEPTUNO 36, ENTRE INDUSTRIA Y AMISTAD
Teléfono M 5556.

Dr. BARALT-MEDINA
ESPECIALISTA DE LA «ASOCIACION DE DEPENDIENTES»
Vías Urinarias y Enfermedades Venéreas.
Consultas y Tratamientos:
De 11 a 1 a. m. De 6 a 8 p. m.
Consulado, 7. Edificio «Marta».
Teléfono M-1095.

Dr. J. A Hernández Ibañez
Cirujano Urólogo de la Asociación de Dependientes
Neptuno 111, frente a Perseverancia
De 11 a 1 a. m. y de 4 a 6
Telf. A-5469
Domicilio: 23, No. 397
Esquina a 4 Telf. F-5716

Dé Paso a la Belleza Oculta Con Cera Mercolizada

El envejecido y manchado cutis exterior que oculta su belleza natural, desaparece completamente después de usar Cera Mercolizada pura. La ténue telilla cae, un poco todos los días, en diminutas partículas. Con ella desaparecen también la palidez y toda clase de manchas. Y entonces aparece el nuevo cutis—juvenil y hermoso, de suavidad aterciopelada, lozano y fragante. La Cera Mercolizada hace resaltar la belleza oculta. **Saxolite en Polvo reduce las arrugas y otras señales de la edad.** Disuélvase una onza de Saxolite en Polvo en un cuarto de litro de bay rum y úsese diariamente como astrigente. En todas las boticas.

TOMANDO Lactaseno MARCA REGISTRADA TODA MADRE PUEDE CRIAR A SU HIJO DE VENTA EN TODAS LAS FARMACIAS.

Faja Esbelta Llorens
MODELO PATENTADO
MARCA REGISTRADA
TALLE ALTO
Unico Modelo en Cuba Modelado a su Cuerpo
Unico corsé-Faja que recoge el estómago, vientre y caderas. Esta acreditada faja es ideal. Precios desde $4.00
UNICO FABRICANTE
Obispo 97 Frente a «La Francia». A9460

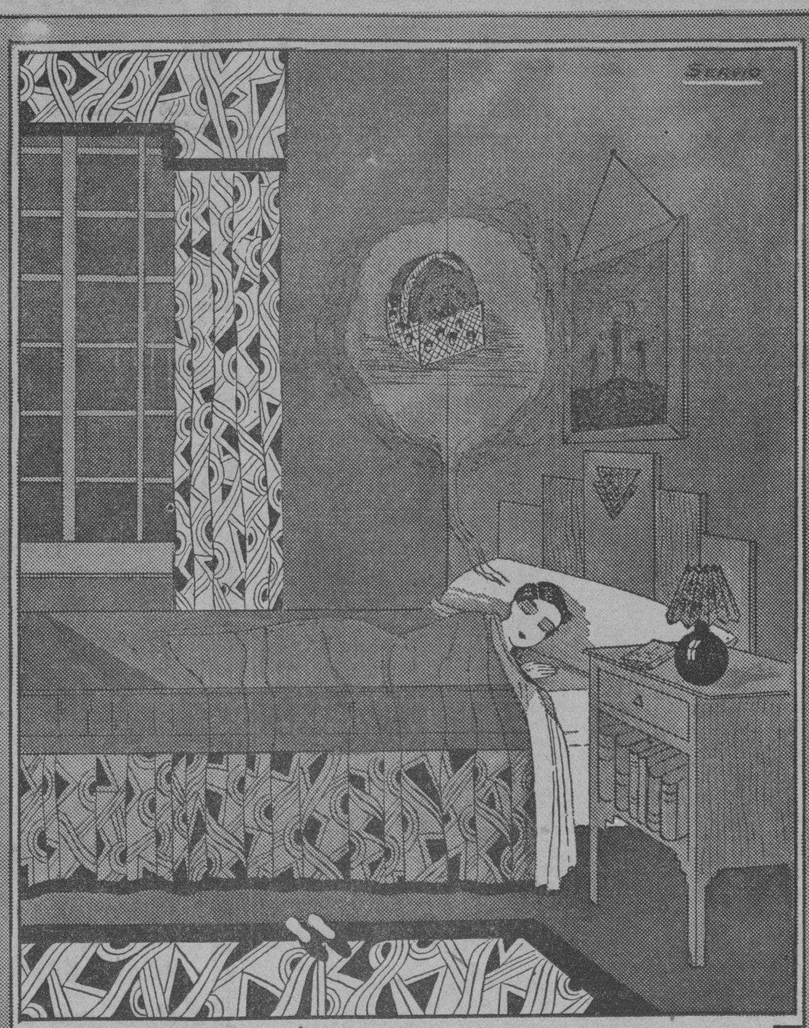

Dulce sueño!

y al despertar... al Circo Santos y Artigas a gozar la vida riendo y a saborear un delicioso obsequio de las .....

GALLETITAS "ARMADA"
REGALO DEL PALADAR

¿Qué nos dice Vd. de nuestra elegante lata familiar?

"LE TRIANON"
JOYAS Y REGALOS ARTISTICOS
REGALOS PARA BODAS
Maravilloso conjunto de objetos de la mayor distinción, todos de novedad y a la vez muy prácticos. Recuerdos que perduran.
PRECIOS REAJUSTADOS
SALVADOR FONDÓN
GALIANO 91 CASI ESQ. A SAN RAFAEL

Contribuya con Cinco Centavos al mes para el Asilo "Pro Necesitados".

Suscríbase hoy mismo, llamando al Teléfono I-1358 o en Dolores 106, entre 8a. y 9a. Reparto Lawton.

SE ALQUILA o vende el edificio moderno de siete pisos, situado en la Calzada de Galiano esquina a Virtudes, conocido por hotel "LINCOLN".

Dicho hotel contiene en la planta baja, local para restaurant, oficina, cocina, etc. y en los otros seis pisos 126 cuartos todos perfectamente amueblados, conteniendo cada habitación, baño, ducha y otras comodidades modernas.

TAMBIEN cuenta el hotel con un equipo completo en perfecto estado de ropa de cama, restaurant y efectos de cocina y cuanto es necesario para un establecimiento de esa naturaleza.

IMPONDRA el SR. ANDRES MANTECA.— CUBA 76 y 78 ALTOS.

M.E.C.D. 2016

ESCENARIO Y PANTALLA

Retorno de la Opereta

Cortes balkánicas, que miran los secretos de estado con un ritmo de vals. Reyes, príncipes y embajadores, que no han logrado signar pactos defensivos contra el adulterio internacional. Muchedumbre cortesana de uno y otro sexo, dispuesta a afrontar todas las situaciones, con tal de que haya un poco de música por medio. (Ya se sabe que «con música gana mucho la moral.») Y todo ello visto a través del cristal multicoloro de Viena, la Viena de la ante-guerra, la ciudad que se ufanaba de ser la que mejor sabía divertirse en el planeta. No otro era el mundillo banal y cascabelero que nos mostraba la opereta, la opereta de la buena época, la que tuvo en Esperanza Iris su más precioso heraldo.

Un rincón típico de ese mundo de fantasía será evocado esta noche por la Iris en el teatro «Nacional», en la función de despedida a la notable artista que, tras una breve estancia en nuestra ciudad, regresa a su México natal. Y es que se pondrá en escena la opereta por antonomasia: «La Viuda Alegre», de Lehar. Esperanza Iris hará el papel de Ana de Glavary; Caridad Suárez debutará en el género haciendo la Valencienne; Monolo Villa será el Conde Danilo y Francisco Naya el Camilo de Rosillón.

Esperanza Iris, que se despide esta noche de nuestro público haciendo «La Viuda Alegre.»

Terminada la representación de la obra, Esperanza Iris hará un «fin de fiesta», que aprovechará para decir breves palabras de despedida al público.

El ENCANTO y Los REPORTERS

Mary Astor, protagonista de «Secretos de oficina.»

Días pasados comentamos la película «Reportaje sensacional», que se exhibe en el teatro «Encanto». Teniendo en cuenta que se trata de un «film» que reviste un interés especial para la clase periodística, la empresa de dicho coliseo nos pide que hagamos saber a todos los miembros de la Asociación de Repórters que están invitados para ver esa película esta noche a las siete y media, bastando con que los interesados se identifiquen mediante el recibo correspondiente de la Asociación. Es deseo de la Paramount que los periodistas sean espectadores de honor de dicho «film» que puede considerarse como un homenaje a los trabajadores de la pluma.

Asimismo nos comunica la empresa del «Encanto» que, con objeto de llevar una nota de genuina criolledad a las funciones de ese teatro, ha contratado al cuarteto lírico cubano «Luz de Oriente», que, a partir de mañana, se presentara en un ambiente típico cubano, cantando las últimas canciones de su región.

Coincide el «debut» de dichos trovadores con el estreno de «Secretos de oficina», una interesante producción interpretada por Mary Astor y Robert Ames, dos «estrellas» bien conocidas del público.

"¡No Seas Embustera!"

Volvió a representarse anoche en el «Principal de la Comedia», la simpática obra de Franz Molnar «¡No seas embustera!»

El público pasó, como en la noche del estreno, un rato divertidísimo. Se trata de una farsa sin pretensiones, pero escrita con original ingenio y sobrada malicia escénica. Molnar es un comediógrafo ducho, conocedor profundo de todos los resortes del teatro y sabe, por consiguiente, las mil maneras de interesar al público manipulando nadería.

María Tubau hace en esta obra un papel de irradiante buen humor: el de una acomodadora de cine—«gusano de luz», como se llama a sí misma—que tiene la fea costumbre de mentir indefectiblemente. Sus embustes son los que se encargan de urdir la compleja trama de la obra. Red en la cual cae ingenuamente un cándido abogado sin pleitos, afortunadamente interpretado por Julio Villarreal, el aplaudido actor.

«¡No seas embustera!» es, en suma, una obra de la situación, que no está para muchos quebraderos de cabeza. Dado su éxito, no es extraño que se mantenga en el cartel.

Despedida de Caridad Suárez

Caridad Suárez, se despide esta tarde del público del «Nacional» y con ella la simpática Orquesta Siboney, que dirige el maestro Brito. Cantante y orquesta han prestigiado el espectáculo del «Nacional», congregando en este coliseo un público tan numeroso como selecto.

Para despedir dignamente a Caridad Suárez y a la Orquesta Siboney la empresa ha preparado una tarde especial, en la que se exhiben nada menos que dos superproducciones, que rivalizan en méritos: «Nacida para amar», por la encantadora Constance Bennett y «Una mujer de experiencia», por la gran actriz Helen Twelvetrees.

Además, como un aliciente para la gente menuda, tomarán parte en la función los hermanitos Barranco, artistas en miniatura, que lo hacen como las personas mayores, aunque con más gracia, naturalmente.

Helen Twelvetrees y Lew Cody en «Una mujer de experiencia.»

FAUSTO HOY
GRANDIOSA MATINEE DE 1 A 5
NIÑOS 20¢ MAYORES 40¢
REVISTA. Cartón comedia
FOX FILM presenta:
MUJERES POR DOQUIER
con FIFI D'ORSAY y HAROLD MURRAY
FIRST NATIONAL presenta el estreno en Cuba.
EL SENTENCIADO
con RICHARD BARTHELMESS Y FAY WRAY
MARAVILLAS-1980
con Maureen O'sullivan "EL BRENDELL"
5½ - 7½ - 9½
Ultimos exhibiciones de
EL SENTENCIADO
(FINGERS POINTS)
con RICHARD BARTHELMESS y FAY WRAY
MAÑANA
AMORES OLVIDADOS
con NEIL HAMILTON - MARION NIXON
NORMAN KERRY - JOSE BOHR

Suscríbase al DIARIO DE LA MARINA

E S C E N A

PRINCIPAL: Tarde y Noche: «NO SEAS EMBUSTERA».

«No seas embustera», la deliciosa comedia de Frank Molnar, se pondrá en escena hoy, dos veces en matinée a las 3.15 y en función nocturna a las 9.15. María Tubau hace una gran creación de esta obra frívola, ingeniosa, original. Villarreal y Mancha se lucen también. Luneta 80 centavos; butaca 50 centavos.

Mañana: «París», en su duodécima representación. El martes sensacional reprise: «La prisionera» de Burret.

MARTI: TARDE Y NOCHE.

Dos veces sube a escena hoy «La canción del esclavo», el gran éxito del viernes. Una a las tres de la tarde, seguida de un acto de Mosaicos; y otra por la noche a las 10.30. La primera de la noche la ocupa «Juan Mortuorio y Luis Julia», el mayor éxito de risa de la temporada.

Para el martes 10 está señalada la celebración de las Bodas de Plata de «La Perla del Caribe», en un gran programa. Viernes 13, estreno «Frivolina», de Sánchez Arcilla. Luneta 30 centavos; butaca 20 centavos; tertulia 10 centavos.

NACIONAL: «LA VIUDA ALEGRE». Esta Noche. Por la IRIS.

Esta noche, a las nueve, Esperanza Iris se despide de nuestro público, haciendo, por única vez, el papel de Ana de Glavaris en la opereta de Franz Lehar «La Viuda Alegre» su máxima creación.

Los demás papeles han sido confiados a Caridad Suárez, nuestra gran tiple cantante; a Manolo Villa, el eminente barítono y a Francisco Naya, el joven y notable tenor.

Habrá, además, un fin de fiesta por Esperanza Iris.

Los precios de las localidades han sido fijados a base de $1.50 la luneta.

Se repartirán profusamente entre la concurrencia polvos y perfumes «Soir de París», de la casa Burjois.

PAYRET: DOS FUNCIONES EN EL CIRCO.

Gran día para los niños hoy en Payret. Los Circos Dumbar Schweyer y Santos Artigas han combinado matinée a las dos y matinée a las cuatro y media, actuando en ambos turnos los principales actos de la compañía. Entre ellos el domador Danhart con su grupo de panteras, tigres y leones; el profesor Kolch con sus chimpancés educados Suzy y Cónsul; el Trio Elen Bach; el elefante y los ponies; los camellos; las zebras; todos los clown, la Familia Royal; Belle Rose Mary y los ciclistas Jimmy and Johnny. Los niños serán obsequiados con un estuche de galleticas Armada, juguetes, etc. Por la noche habrá función a las 8.45 con la presentación de toda la Compañía.

La Exposición Zoológica está abierta en Prado y Animas al precio de 10 centavos.

NACIONAL: A-3730. GRANDIOSA MATINEE.

Una gran matinée se ha confeccionado para hoy, exhibiéndose tres colosales películas: «Una mujer de experiencia» de Helen Twelwetrees; «Nacida para amar», de Constance Bennett y «El desierto encantado», por Bill Boyd.

Caridad Suárez y la Orquesta Siboney se despiden del público hoy en matinée y tanda de 5.30. Por la noche no habrá programa de películas, por ser la función de Esperanza Iris con «La Viuda Alegre».

LA GRAN PELICULA CON QUE ABRE «ACTUALIDADES».

«Sólo para solteros» es la gran película seleccionada por la nueva empresa del Teatro Actualidades para la reapertura de este coliseo el próximo día 14. Como se sabe, la film ya citada está interpretada por Mae Murray y Lowell Sherman, y es una joya de arte valiosísima. Los precios que regirán en «Actualidades» serán económicos en extremo.

P A N T A L L A

CAMPOAMOR: POR ULTIMA VEZ: «TRADER HORN».

Hoy se exhibe por última vez «Tradern Horn» o «La Diosa Blanca», la grandiosa película de la Metro Boldwyn Mayer, que diariamente desde su estreno el pasado lunes ha llenado el teatro Campoamor en todas las tandas.

Debido a la gran demanda de localidades, «Trader Horn» se exhibirá dos veces por el día a la una y media y a las tres y cuarenta y tres, pero comenzando la matinée como de costumbre a la una en punto, siendo la función continua y al precio de 40 centavos los mayores y 20 centavos los niños.

En los turnos de cinco y media y nueve y media se exhibirá por última vez «Trader Horn» o «La Diosa Blanca», proyectándose en el turno de las ocho de la noche «Claro de luna», por Lawrence Tibbett y Grace Moore.

Mañana «Compañeros» por Robert Montgomery y Dorothy Jordan. El jueves «Gran programa especial», con el estreno de «La fruta amarga», producción Metro hablada totalmente en español por Virginia Fábregas y Juan de Landa y la graciosísima comedia «Haciendo de las suyas» por Stan Laurel y Oliver Hardy. Esa comedia de los reyes de la risa es hablada en inglés con títulos superpuestos.

Pronto «Prohibido» con Conchita Montenegro hablando inglés con Leslie Howard; «Entre casados», estupendo drama de salón con Adolphe Menjou y Leyla Hyams y «El destino de un caballero» por John Gilbert.

NEPTUNO: M-2785. «Alcanzando la Luna». «Solo Para Solteros»

A las diez y media de la mañana en Neptuno «Alcanzando la luna» y una comedia, 20 centavos.

En la matinée de una a cinco de la tarde «Sólo para solteros» por Mae Murray y Lowel Sherman. «Alcanzando la luna», por Douglas Fairbanks y Bebe Daniels y «Matrimonio ilícito», por Barbara Stanwick y Ricardo Cortez. Además las comedias «Corderos de Wall Street» por Mickey y «Falsa alarma» por el Gato Loco. Luneta 20 centavos toda la matinée y niños 20.

A las cinco y quince «Alcanzando la luna» y comedia, 30 centavos. Por la noche la función es continua y comienza a las siete y media. «Matrimonio ilícito» a las 9 p. m. las comedias y «Alcanzando la luna» y a las 10 p. m. «Sólo para solteros» por Mae Murray y Lowel Sherman. 30 centavos entrando antes de las 8.30 y 40 centavos después.

El miércoles: «Un reportaje sensacional», producción Paramount de Olive Brooks y George Bancroft.

«Trader Horn» o «La Diosa Blanca» el viernes.

FAUSTO: LA MEJOR MATINEE DE LA HABANA.

Una grandiosa matinée con un programa colmado de atractivos es la que señala para hoy la empresa de «Fausto»; matinée que como todas las de este teatro estamos seguros que se verá muy concurrida. Pasarán por la pantalla películas de tantos valores como Noticiario Pathé; cartón, comedia y revista; la producción «Mujeres por doquier» de J. Harold Murray; «El sentenciado» por Richard Barthelmes y «Maravillas de 1980» por El Brendel. En los turnos elegantes de 5.15 y 9.30: «El sentenciado». Mañana estreno de «Amores olvidados» por Neil Hamilton; Marian Nixon y Norman Kerry.

RIVIERA: F-2040. «EL PASADO ACUSA». En Español.

En las tandas de 5.15, 8.15 y 9.45 estreno de la grandiosa film toda en español por Luana Alcañiz y Barry Norton «El pasado acusa», además de revista y variedad. Gran matinée a la 1.15 con comedia, revista «Esclavas de la moda» en español; «Luces rojas» por Dorothy Sebastian; «Cita trágica» por George O-Brien y episodios.

Mañana «Tentación» por Lois Wilson y «El pasado acusa».

TRIANON: F-2403. «ALCANZANDO LA LUNA».

En matinée a la una y treinta, revista sonora, cinta de muñequitos parlantes, Douglas Fairbanks y Bebe Daniels en «Alcanzando la luna» y «El neurótico», en colores, por Eddie Cantor. A las 5.15, y 9.45: «Alcanzando la luna». A las 8.15: «El neurótico». Mañana «La mujer que perdió su alma».

VERDUN: A-9206. «LA MUJER QUE PERDIO SU ALMA».

Hoy grandioso programa en matinée y noche con la film de Joan Crawford «La mujer que perdió su alma», y la comedia hablada en español por Laurel y Hardy «Los calaveras». Además «Papá solterón», de Marion Davies. A las 5.15: «La mujer que perdió su alma». Precios en matinée: mayores 20 centavos; niños 10 centavos; a la 5.15: 10 centavos y por la noche: 20 centavos damas y niños y 30 caballeros.

REGINA: M-1407. «MUJERES DE TODAS LAS NACIONES».

Grandioso programa para hoy con «Mujeres de todas las naciones» de Victor McLaglen; «Enfermeras de guerra», de Anita Page y «Juventud pecadora», de Thomas Meighan, comedia y revista. Luneta 30 centavos mayores; 20 los niños. Tertulia 10 centavos.

WILSON: U-5863. «ESCLAVAS DE LA MODA».

Hoy se exhiben comedia, revista «Esclavas de la moda», en español por Carmen Larrabeiti; «A media noche», de Juan Torena, en español, «Cita trágica», por George O-Brien y «Todo por un hombre», de Jeanette Mc Donald, opereta. A las 5.15: «A media noche» y «Esclavas de la moda». Niños 10 centavos y mayores 20 centavos.

CUBA: M-6970. «EL PASADO ACUSA». En Español.

En las tres funciones del día vuelve a exhibirse la grandiosa film hablada en español «El pasado acusa» por Luana Alcañiz; en la matinée a la una y por la noche a las ocho, la preceden «Caravana bélica» por Gary Cooper y «Tentación», por Dois Wilson, comedia y revista. En tanda de 5 p. m.: «Tentación» y «El pasado acusa». 10 centavos los niños y 20 mayores en matinée; 10 y 15 en la tanda y 20 por la noche.

INGLATERRA: M-7069. «ESCLAVAS DE LA MODA».

Hoy, en matinée y noche comedia, «Esclavas de la moda», en español por Carmen Larrabeiti; «A media noche», en español por Juan Torena; «Cita trágica» de George O-Brien y «Todo por un hombre» de Jeanette Mc Donald. A las 5 p. m. «Esclavas de la moda» y «A media noche», 10 centavos niños y 20 centavos mayores.

Mañana «Alcanzando la luna».

MODERNO: X-3306. «MUJERES DE TODAS LAS NACIONES».

Matinée a la una de la tarde con comedia, revista, «Mujeres de todas las naciones» de Edmund Lowe; «Juventud Pecadora», de Thomas Meighan y «Mujeres de los doctores», de Warner Baxter. A las 5.15, 8.30 el mismo programa con excepción de «Mujeres de los doctores». Hasta las 6 p. m.: 20 centavos; después 30 centavos mayores y 10 los niños.

Los Hospitales no Tendrán Créditos Para Alimentación

Tampoco podrán pagar a ningún contratista. 450 niños quedan desamparados por la Sanidad

A partir del mes de julio último todos los hospitales a excepción de los de la Habana y el de Mazorra, no reciben consignaciones para material y subsistencia, por lo que sus directores están suplicando continuamente y haciendo gestiones personales, urgentes, cerca del secretario de Hacienda para que se les sitúe fondos, a fin de pagar a los contratistas muchos de los cuales ya no suministran víveres.

Con motivo de la reducción de los créditos para las distintas atenciones, la situación de los hospitales públicos del interior es muy crítica, encontrándose muchos hospitales faltos de recursos, hasta para pagar el flúido eléctrico.

La protección a los niños desvalidos

Cuatrocientos cincuenta niños que darán fuera de las instituciones y cuyo sostenimiento viene pagando en colegios, Casa de Beneficencia, etcétera, la Secretaría de Sanidad. Motiva ello, como ya ha publicado DIARIO DE LA MARINA, el reajuste de los créditos consignados en presupuesto. Sólo disfrutarán de ese beneficio ochocientos cincuenta niños.

Según hemos sido informados, los colegios han aceptado a los ochocientos cincuenta niños por la mensualidad de seis pesos cada uno.

RIALTO
HOY Gran MATINEE de 1 a 5
LUN 40 NIÑOS 20
ENSUEÑOS
con CHARLES FARRELL y Janet GAYNOR
CONOCES A TU MUJER?
Hablada en español
CARMEN LARRABEITI
SIEMPRE ALERTA
por EDMUND LOVE
5½ y 9½ Ultimas exhibiciones de la producción FOX

¿CONOCES A TU MUJER?
Totalmente hablada en español
CARMEN LARRABEITI
PRONTO - ESTRENO
HUERFANITA
ó PAPAITO PIERNAS LARGAS
por JANET GAYNOR

Anuncie....pero hágalo "bien"
ORBE
tiene
CIRCULACION

CARTEL DEL DIA

POR LOS TEATROS

NACIONAL: De 1 a 5.30: Revista, «Una mujer de experiencia», «Nacida para amar», etc. Despedida de Caridad Suárez y orquesta Siboney. A las 9: Función de despedida de Esperanza Iris, con «La viuda alegre» y Fin de fiesta.

PRINCIPAL DE LA COMEDIA: Matinée a las 3.15, y nocturna a las 9.15: «No seas embustera», por María Tubau y Julio Villarreal.

PAYRET: Matinée y noche: Santos y Artigas presentan al Circo Dunbar-Schweyer, compuesto de 50 artistas y 80 animales.

MARTI: Matinée: «La canción del esclavo» y «Mosaicos Martí». A las 8.45: «Juan Mortuorio y Luis Julia». A las 10.30: «La canción del esclavo».

ALHAMBRA: Matinée: «El bazar de la vida» y «Eva o El paraíso perdido». A las 8.15: «Kaleidoscopio humano» y «El bazar de la vida». A las 11: «Eva o El paraíso perdido».

POR LOS CINES

CAMPOAMOR: A todas horas: Comedias y últimas exhibiciones de «Trader Horn» o «La diosa blanca», por Ewina Booth y Duncan Reinaldo.

ENCANTO: Matinée: Comedia, «Una limosna de amor», «Reportaje sensacional» y «Sólo para solteros». En tandas elegantes: «Reportaje sensacional», por George Bancroft.

FAUSTO: Matinée: «Mujeres por doquier», «Fantasías 1980» y «El sentenciado». En tandas elegantes: «El sentenciado», por Richard Balthelmess.

RIALTO: A todas horas: Comedias y «Conoces a tu mujer», en español, por Carmen Larrabeiti.

PRADO: A todas horas: Comedias y «Conoces a tu mujer», en español, por Carmen Larrabeiti.

REGINA: Comedias, «Mujeres de todas las naciones», «Juventud pecadora», «Enfermeras de guerra».

NEPTUNO: A las 10.15: «Alcanzando la luna». Matinée y noche: «Alcanzando la luna», «Sólo para solteros», «Matrimonio ilícito» y comedias.

TRIANON: Matinée: Comedias, «Alcanzando la luna» y «El neurótico». A las 5.15 y 9.45: «Alcanzando la luna». A las 8.15: «El neurótico»

OLIMPIC: En tandas elegantes: Comedias y «Besos al pasar».

RIVIERA: Matinée: «Luces rojas». «Cita trágica», «Esclavas de la moda» (en español) y «Todo por un hombre».

WILSON: Revista, comedias, «Cita trágica», «Esclavas de la moda» y «Náufragos del amor».

VERDUN: Comedias, «Los calaveras» y «La mujer que perdió su alma».

MODERNO: Comedias, «Mujeres de los doctores», «Loca juventud» y «Mujeres de todas las naciones».

LARA: Comedias, «Amor salvaje», «El presidio» (en español).

LIRA: Comedias, «Milie», «El marido de la reina» y «Perla en el fango».

FLORENCIA: Comedias, «Besos al pasar», «Gordos y flacos» y «Monerías».

UNIVERSAL: Comedias, «El hechicero de París», «Adiós» y «Baños rusos para señoras».

ROJO: «Flor del mal», «Un desliz».

CUBA: Revista, comedias, «Caravanas bélicas», «El pasado acusa» (en español).

MAXIM: (Bruzón y Ayesterán).

VALENTINO: «El pasado acusa», «Luces rojas».

MAXIM.—Matinée, tarde y noche: Sombras del Circo; El Yate de Cupido y Caravanas bélicas.

En Palacio, Ayer

Rumbo a la Costa Norte salió ayer de pesquería el Presidente, acompañado de sus ayudantes y varios amigos.

LA LEY DEL 75 POR CIENTO

El Representante Sr. Aquilino Lombard nos declaró ayer su propósito de presentar nuevamente a la consideración de la Cámara la ley que exige el 75 por ciento de cubanos en industrias etc.

EL SENADOR FERNANDEZ

Conferenciaron sobre asuntos particulares con el Secretario de la Presidencia el Senador Wifredo Fernández y el Representante doctor Cañas.

CONFERENCIAS

En breve se entrevistarán con el Presidente el Secretario de Mr. Chadbourne y Mr. Powell, representativos azucareros.

EL GENERAL HERRERA

Después de conferenciar con el Presidente declaró a los periodistas el General Herrera, Jefe del Ejército, que nada sabía de la detención de Collazo y otros conspiradores en Nueva York, aunque de la noticia había hablado con el General Machado. Dijo, además, que hoy volvería a Palacio y que daría alguna noticia sobre libertad de presos políticos en los que primero saldrían «los pequeños» y los «grandes» después.

Nada sabía el General Herrera del restablecimiento de las garantías.

MR. REED

Se entrevistó ayer con el Presidente el Encargado de Negocios de los Estados Unidos, Mr. Reed. Trató asuntos privados.

SUBPUERTOS

Una comisión de la Hermandad Ferroviaria de Cuba y Uniones Obreras Marítimas informaron que hoy tendrá lugar en Concha 7, una reunión para tomar acuerdos en favor de la supresión de los subpuertos, teniendo el propósito las organizaciones citadas de llevar a cabo un paro de 6 horas en apoyo de la supresión.

OLIMPIC: F-5501. «BESOS AL PASAR».

En tandas de 5.15, y 9.30. «Besos al pasar» por Norma Shearer. A las 8.15: «La espada errante», de Ramón Novarro. En matinée a la 1.30: «El invencible», de Tom Mix; «Robo legal» de Bebe Daniels y muchas comedias y regalos de juguetes a los niños.

LARA: A-1542. «EL PRESIDIO». «AMOR SALVAJE».

Hoy se exhiben tres grandes films que son: «El presidio», por José Crespo, hablada en español; «Amor salvaje» por Joan Crawford y «Don de los hombres son hombres», de William Haines. 10 centavos niños, 20 mayores.

UNIVERSAL: «EL HECHICERO DE PARIS».

Grandioso programa para hoy domingo: Leed: comedias: «Adiós» de Richard Barthelmes; «El hechicero de París» por John Barrymore y «Baños Rusos para señoras», graciosísima comedia. 10 centavos matinée; por la noche 10 damas y niños, 20 caballeros.

LIRA: M-1867. «EL MARIDO DE LA REINA».

Colosal programa en matinée y noche: comedia; «El marido de la Reina», por Mary Astor; «Perla en el fango», por Lowell Sherman y «Millie», opereta sincronizada. Precios populares.

MAXIM: U-5666. «SOMRBAS DEL CIRCO».

En el cine Maxim, en la matinée, tarde y noche, se anuncian SOMBRAS DEL CIRCO, en español; EL YATE DE CUPIDO y CARAVANAS BELICAS.

Aguila 31 Noticiario Liberty Tlf. M-3636
Estos interesantes Noticiarios Nacionales, los únicos en Cuba, editados en los LABORATORIOS CINEMATOGRAFICOS «LIBERTY» se proyectarán hoy en los siguientes Teatros:
Not. No. 47. Manzanillo-Martí.
" " 48. San Luis-Pinar del Río
" " 50. Cartagena.
" " 51. Tinguaro.
" " 55. Principal-Esmeralda.
" " 57. Trianón-Vedado.
" " 58. Gran Cinema-Víbora
DIARIO DE LA MARINA

HOY PRADO
GRANDIOSA MATINEE DE 1 A 5 1/2
Mayores 40 Niños 20
Siempre Alerta
(Por Edmund LOWE)
CRISTINA
Por Janet Gaynor
CONOCES A TU MUJER?
Por Carmen Larrabeiti
Una Mujer de Experiencia
Por Helen Twelvetrees
5½ — 7½ — 9½
Ultimas exhibiciones de la producción hablada en español
CONOCES A TU MUJER?
Carmen Larrabeiti
MAÑANA
Molino Rojo
Y DEBUT DEL
Trio México-Lindo

HOY CAMPOAMOR HOY
Empresa: ERNESTO P. SMITH
2 GRANDES MATINEES 2
2 GRANDES TANDAS 2
a la 1-3.45-5.58-9.30
FUNCION CONTINUA
ULTIMAS EXHIBICIONES
de la película milagrosa de M G M
TRADER HORN
ó
LA DIOSA BLANCA
la película de las
1000 SENSACIONES
De 1 a 7½ - 40¢ De 7½ a 11½ 50¢
NIÑOS 20 A CUALQUIER HORA

FABRICA DE SOMBREROS PARA SEÑORAS
MALOJA 16
Entre AGUILA Y ANGELES.— Telf. M-1557
ULTIMOS MODELOS "DERBY".—"MONTIJOS" y "TRICORNIOS" ELEGANTISIMOS.
Recientemente recibido lo más nuevo en "fieltros", "castores", "taupes" y "super-suedes" en todos los colores y calidades.
DIRECTAMENTE DEL FABRICANTE AL CONSUMIDOR
PRECIOS CONVENCIONALES.
A SU DISPOSICION.

Grandiosa MATINEE DE 1 A 5
MAYORES 40¢ ENCANTO EMPRESA PARAMOUNT NIÑOS 20¢
TRES JOYAS HABLADAS con TITULOS
MAE MURRAY
en
SOLO para SOLTEROS
PARAMOUNT presenta
Reportaje Sensacional
con
GEORGE BANCROFT
en
Clive BROOK y Kay FRANCIS
Una LIMOSNA DE AMOR
con
INA CLAIRE y ROBERT AMES
Una VARIEDAD de ESTRELLAS INFANTILES
Revista Sonora PARAMOUNT
5½-7½-9½
40 50 20 REPORTAJE SENSACIONAL
MAÑANA ESTRENO Y DEBUT MAÑANA
Secretos de Oficinas
con
MARY ASTOR-RICARDO CORTEZ y ROBERT AMES
y presentación a las 3½-5½ y 9½ del
CUARTETO LIRICO CUBANO
LUZ DE ORIENTE
En un ambiente típicamente cubano
Con la exquisita cantante Justa GARCIA

M.E.C.D. 2016

$5.00

LA GRANADA

10 PESOS DE PERSONALIDAD Y 5 DE PRECIO

Charol y gamuza negra. — Combinado en gamuza y charol

SE EXHIBEN AHORA EN LA VIDRIERA

LOS PERMANENTES DE LOPEZ

LOS MEJORES DE LA HABANA SOLO POR $2.00

Nuestros Permanentes son garantizados y las puntas de crespito.
SEÑORITA: Los permanentes, aunque a precios de competencia, son la garantía de esta casa.
Su máquina permanente en el hogar, solo por $30.00 pida folleto.
AMISTAD 59, AL LADO DEL TEN CENTS.— (Sombrerería)
Teléfono M-9356.

A LOS QUE SE CASAN

¡Brillante Oportunidad!
EMPIECEN AHORRANDO Y ACUMULARAN FELICIDAD

65 piezas de vajilla. 30 copas finas. 20 artículos de aluminio, para la cocina.

TODO POR $27

LOCERIA y CRISTALERIA
LA MARIPOSA
GALIANO 56
(Entre Neptuno y Concordia)
TELEFONO M-6127
ENVIOS AL INTERIOR CON FLETE ADICIONAL

Anuncios: MARIBONA Y SUAREZ. — A-1551.

FAJAS PARA OPERADOS DESDE $2.00

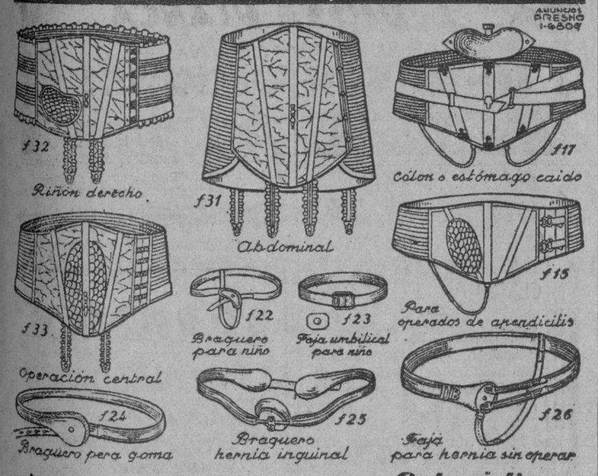

MANUEL SANCHEZ Ortopédico Especialista
Por destino (no por herencia ni sucesión)
MONTE 333 — TEL.: A-5537

PERFECCION Y GARANTIA es nuestro lema.—LOS TRABAJOS NO RECONOCEN RIVAL. Fajas para operados desde $2.00; para cólon o estómago caído y riñón flotante, a la medida, desde $4.00 a $12.00.—Tenemos variedad de modelos en fajas para vestir.—ESPECIALIDAD EN PIERNAS Y BRAZOS ARTIFICIALES, BRAGUEROS, MEDIAS DE GOMA Y MEDIAS DE LANA PARA MUÑONES o PIERNAS AMPUTADAS, FABRICADAS EN LA CASA.
Si no puede visitarnos, avísenos por Teléfono y uno de nuestros expertos pasará a su domicilio.

Propio de la mujer distinguida

es el hábito de polvearse el cuerpo—después del baño y los deportes y antes del baile—con el famoso Talco Boratado Mennen.

No es un lujo, es una necesidad impuesta por el buen cuidado de la piel y por la consideración que se debe a los demás . por que el Talco Boratado Mennen absorbe la transpiración y elimina sus desagradables efectos, mientras mantiene la piel fresca y saludable.

TALCO BORATADO MENNEN

H A B A N E R A S

(Viene de la página CINCO)

LA IRIS

EN EL NACIONAL HOY

La despedida de la Iris.
Será esta noche.
Y será en el teatro Nacional, con **La Viuda Alegre**, obra que inició los grandes triunfos de su brillante carrera artística.
Ella, la opereta del maestro Franz Lehar, es, sin duda, la máxima creación de la gentilísima artista mexicana.
En el reparto de **La Viuda Alegre** figuran Caridad Suárez, Panchito Naya y Manolo Villa.
Artistas renombrados.
De alto valer.
Ya, a estas horas, está vendida toda la platea y sólo quedan disponibles algunos palcos.
Esperanza Iris nos dará su adiós con un interesante fin de fiesta.
Contará cuentos.
Y nos dirá anécdotas.

PLAZA ROOF GARDEN

Domingos de animación.
En el **Plaza** invariablemente.
Noches favoritas en el siempre concurrido **roof garden** del gran hotel del Parque Central, sitio **chic**, al que le presta sus favores la sociedad habanera y la colonia norteamericana de esta capital.
Inmejorable la cocina.
De primer orden.
Esto, unido a su orquesta incomparable y al **show** siempre renovado, hace que el resplandeciente **roof** se vea a diario en grande y completa animación.
Se mantienen los precios de verano.
Los más económicos.

MARCIA ITUARTE

Un lustro.
El primero en la vida.
Cumple en la fecha de hoy una niña muy bonita, Marcia Ituarte y Delgado, mi vecinita del Vedado.
Hija del distinguido doctor Aurelio Ituarte, director de la Clínica Santa Marta, en Morón, y su joven y linda esposa Amalia Delgado.
Marcia tendrá un día feliz.
Entre congratulaciones.

GLORIA GUIRAL

Colmada de halagos.
Llena de felicitaciones.
Pasará así este día, en que celebra su cumpleaños, la bellísima señorita Gloria Guiral.
Hija del distinguido ingeniero Mario Guiral Moreno, alto funcionario de la Secretaría de Agricultura y exdirector de **Cuba Contemporánea**, y su interesante esposa Octavia Prieto y Martínez.
Recibirá en **Villa Octavia**, residencia de sus amantes padres, en el Reparto Buen Retiro.
¡Felicidades, Gloria!

MOJICA

EL ABONO DE LA TEMPORADA

En gran auge.
En aumento por días.
Hay que decirlo del abono abierto en la Contaduría del Nacional para los dos conciertos de Mojica.
Señalados están para los días doce y catorse de diciembre en nuestro máximo coliseo.
Rápidamente ha ido cubriéndose este abono que, a juzgar por la demanda enorme de localidades, quedará cerrado antes del plazo fijado para ello .
El gran tenor mexicano, después de sus triunfos en la **Chicago Civic Opera Co.**, ha sido uno de los más admirados actores del cine sonoro.
Disfruta de mundial renombre.
Y cuenta con las simpatías de todos los públicos, especialmente del público femenino, que tiene en Mojica a uno de sus actores favoritos.
El precio de la luneta abonada es el de $2.50, o sea cinco pesos, por los dos conciertos.
Los palcos 30 pesos.
Por las dos noches.

OTRA FESTIVIDAD HOY

Fiesta movible.
El Patrocinio de Nuestra Señora.
Celébrase siempre, invariablemente, el segundo domingo de noviembre.
Es el santo de una dama bellísima, Amparito Diago, distinguida esposa del popular consejero provincial Bebito Echarte.
Dos señoras más, que son Amparo Almandez viuda de Mauri, madre del maestro Jorge Mauri, y María Aguirre viuda de Muñoz Bustamante.
Señoritas.
Amparito Ruiz.
Es la gentil y muy graciosa hermana de Alberto Ruiz, el leído cronista del **Heraldo de Cuba**, la cual recibirá en su residencia de la calle de San Benigno número 39, en Jesús del Monte.
María Giralt y María Veneranda Carbonell y Aguirre, hija esta última del apreciable caballero Manuel G. Carbonell, empleado de la Secretaría de Estado.
A todas va un saludo.
Con mi felicitación.

SILVIA ROSA

Una fiesta esta tarde.
Fiesta infantil.
Con ella celebran el santo de su encantadora hija Silvia Rosa los distinguidos esposos Federico Fabre y Esther Seiglie.
Será en su residencia veraniega de la preciosa finca de los alrededores de Arroyo Arenas.
Transferida fué el martes.
Por causa de la lluvia.

THE STUDIO

Un bello saloncito.
En Prado 68.
Allí, en la conocida casa de Marie Tentou, se halla establecido **The Studio** con todos sus elementos.
Abierto ha sido por Miss Rita Fisher, agraciada inglesita, con la representación de Elizabeth Arden.
Un centro de belleza.
En toda forma.
El tratamiento del cutis, idea fundamental de **The Studio**, se observa mediante un plan adecuado, respondiendo a las últimas reglas científicas.
Se ve muy visitado.
En todos momentos.

(Continúa en la Página NUEVE)

A LAS PERSONAS QUE PIENSEN CONSTRUIR SU CASA

Acabo de fabricar una hermosa casa en la calle 27, entre 6 y 8, Vedado. Por su belleza, admirables proporciones y coste reducido, es digna de verse y estudiar su construcción y lo que vale. Con este objeto, invito al público a que venga a verla, durante las horas hábiles de los días 8 y 9 del mes en curso.

VALDEMIRO COSTABILE
Proyectos arquitectónicos y contratista.

SIEMPRE en primera línea en cuanto signifique modelos de primera creación.

PRESENTAMOS a la admiración suya nuestros últimos sombreros franceses acabados de recibir.

Suntuosa

Exposición permanente. Esperamos su agradable visita y será exquisitamente atendida.

Estilos fascinadores que combinados con primorosas ondas del cabello forman un marco encantador.

PRECIOS POPULARES

NUÑEZ

AMISTAD No. 50, CASI ESQ. A NEPTUNO

Suscríbase: DIARIO DE LA MARINA

DIA TRAS DIA Y VASO A VASO

Usted Edifica su Salud Interna

Lo más esencial para conservar su salud, después de hacerse examinar por su médico a intervalos regulares, es mantener su región intestinál en buenas condiciones de funcionamiento. Para efectuar esto (a menudo siguiendo consejo médico) esperamos que muchas personas pondrán en práctica el tomar

Leche Acidophilus de Ward

Es la última de las realizaciones de nuestra empresa en la producción de Leche Pura y otros Productos Lácteos saludables. Esta bebida, grata al paladar y saludable, combate contra el funcionamiento intestinal defectuoso. Implanta durante el curso de 8 semanas de ingestión diaria los benéficos Bacilos Acidophilus.

La Leche Acidophilus de Ward estimula la eliminación natural. Restablece la normalidad. Pruebe con este producto durante un mes note la mejoría. Vea por sí mismo como día tras día, vaso a vaso, edifica su salud interna que es la base esencial para una buena salud general. Después de transcurrido el mes usted estará deseoso de continuar hasta completar el régimen de ocho semanas, y con el uso moderado después de ese período se mantendrá en condiciones saludables.

VIGILE SU Fi

Fi significa Flora Intestinal. El benéfico tipo Acidophilus ayuda a la eliminación normal. El tipo putrefactivo la impide. Establezca el equilibrio adecuado o su salud se resentirá.

CREMERIA DE WARD — USAR ANTES DE LA FECHA MARCADA — MARCA REGDA. — LECHE ACIDOPHILUS DE WARD HABANA — PARA MAXIMA ACTIVIDAD TERAPEUTICA — GUARDESE EN SITIO FRESCO — AGITESE ANTES DE DESTAPARLA — PARA MAXIMO EFECTO DEBE USARSE BAJO CONSEJO MEDICO

Este es un Producto Cubano, hecho con la única LECHE CERTIFICADA que se produce en Cuba
Su pureza está garantizada

Véame en la finca

Cremería de Ward

Leche Acidophilus

Pídala al hombre de Ward o por teléfono al

F-3133

LIQUIDACION

En nuestra Gran Venta Especial estamos realizando (por falta de espacio) la más notable colección de artículos de buen gusto y originalidad propios para regalos: mueblecitos de fantasía, lámparas, adornos, etc.

La Casa Quintana
LA CASA DE LOS REGALOS

M.E.C.D. 2016

INFORMACION CATOLICA

LA CONSAGRACION DE MONSEÑOR ZUBIZARRETA

Cúmplese hoy el décimo séptimo Aniversario de la Consagración episcopal de Monseñor Valentín Zubizarreta y Unamuzaga.

Monseñor Valentín Zubizarreta, procede de la Orden de Carmelitas Descalzos, siendo uno de los primeros teólogos de la misma.

El 8 de noviembre de 1914, fué consagrado Obispo de Camagüey, rigiendo esta Diócesis hasta el mes de agosto de 1922, que pasó a la de Cienfuegos, sustituyéndole Monseñor Serantes.

En 1924 fué elevado a la dignidad de Arzobispo y nombrado Arzabispo de Santiago de Cuba y Administrador Apostólico de la Diócesis de Cienfuegos, cargos que actualmente desempeña con general beneplácito.

Entre sus obras descuella el Santuario Nacional a la Patrona de Cuba.

El primitivo se hallaba en ruinas y la imagen de la Patorna en la Parroquia del Cobre.

En cuanto tomó posesión del Arzobispado, no descansó hasta ver levantado el nuevo santuario a la Patrona de Cuba. A su tesonera voluntad y gran energía se debe.

El Prelado de la Archidiócesis de Santiago de Cuba, es muy querido y popular en su archidiócesis.

Goza también de grandes simpatías en la sociedad católica habanera.

El DIARIO DE LA MARINA desea unir su felicitación a las múltiples, que hoy recibirá el Arzobispo de Santiago de Cuba, en el Décimo séptimo Aniversario de su elevación a la plenitud del sacerdocio.

CELEBRA HOY SUS DIAS MONS. SEVERIANO SAINZ

Celebra hoy sus días, el Excmo. y Rvdmo. señor Obispo de la Diócesis de San Carlos de Matanzas, Monseñor Severiano Sainz y Bencomo.

Monseñor Sainz, nació en San Juan y Martínez.

Desde niño mostró su preclaro talento, alcanzando altas notas en su carrera eclesiástica, en la cual se doctoró.

Después de ejercer la cura parroquial de almas, pasó a ocupar el Provisorato de la Diócesis de la Habana.

A la muerte de Monseñor Currier, Primer Obispo de Matanzas, fué consagrado para esta Diócesis en mayo de 1915.

En los 16 años que lleca al frente de su Diócesis llevó a cabo una renovación espiritual digna de todo encomio, dotando a los pueblos de iglesias y casas parroquiales, intensificando la Catequesis y las Asociaciones religiosas. Sirve como Párroco en San Miguel de los Baños, da la Comunión en toda misión que en su Diócesis se verifique.

Presta especialísimo cuidado a la regeneración moral de los presos.

Goza de gran popularidad en su Diócesis y en la Habana, donde como hemos dicho, ejerció por muchos años, los cargos de Provisor y Vicario general de la Diócesis.

El DIARIO DE LA MARINA se complace en felicitar a Monseñor Severiano Sainz y Bencomo, deseándole un feliz día de su santo.

VARIOS CULTOS QUE SE ANUNCIAN PARA MAÑANA

En la Catedral, a las ocho de la mañana, solemne novenario en honor al Patrono de la Habana, San Cristóbal.

En el Angel, a las ocho de la mañana, misa de comunión general a Nuestra Señora de la Caridad por su Asociación.

En San Francisco, a las siete y cuarto de la noche, el piadoso ejercicio del novenario en sufragio de las benditas almas del Purgatorio.

En la parroquia del Santo Cristo, el piadoso ejercicio del mes de las benditas almas del Purgatorio.

Por la mañana a las ocho.

Por la tarde, a las cinco y media.

En la parroquia del Espíritu Santo, a las ocho de la mañana y a las siete de la noche, novena en sufragio de las almas del Purgatorio.

En la Merced, a las ocho de la noche, el mes de la Virgen de la Medalla Milagrosa.

En las Reparadoras, el Jubileo Circular.

La exposición del Santísimo Sacramento a las siete de la mañana.

La reserva, a las cinco de la tarde.

En la iglesia de Reina, a las ocho de la mañana, solemnes sufragios por el eterno descanso de los fieles difuntos, predicando el R. P. Jorge Camarero, S. J.

En los Misioneros del Corazón de María, a las ocho de la mañana y a las ocho de la noche, novena de Animas.

En los Redentoristas, a las ocho de la mañana y a las cinco de la tarde, el mes de las almas.

EL PADRE REY DE CASTRO

Celebra hoy sus días, el Padre Felipe Rey de Castro, S. J., Subdirector de la Congregación Mariana de la Anunciata y de sus Obras sociales y director de la Agrupación Católica Universitaria, la cual hoy a las ocho a. m. ofrecerá a su intención la Misa y la Comunión.

El Padre Felipe Rey de Castro en época anterior estuvo en el Colegio de Belén como prefecto, pasando al terminar su período al Colegio de Gijón con igual cargo. De éste volvió a la Habana para la Residencia de Reina con los expresados cargos.

Con los jóvenes universitarios se hizo cargo de la Academia Nocturna Obrera de la Anunciata dándole gran impulso cultural.

Asimismo estableció la importantísima obra del Retiro de los primeros viernes para solamente hombres que promete muy copiosos frutos espirituales.

El DIARIO DE LA MARINA se une a la Agrupación Católica Universitaria, en su felicitación al Padre Rey de Castro, S. J.

Dia 8 de Noviembre

Este mes está consagrado a las Animas del Purgatorio.

JUBILEO CIRCULAR

Su Divina Majestad está de manifiesto en la Iglesia de Jesús, María y José.

Domingo (XXIV después de Pentecostés).—El Patrocinio de Nuestra Señora.—Señora de los Desamparados.—Santos Diosdado I, papa, Mauro, Godofredo y Alvigto, confesores; Claudio, Severiano, Calistorio, mártires; Santa Numancia, virgen.

Entre cuantas festividades celebra nuestra madre la Iglesia, siempre solicita en proponer a sus hijos olbjetos de edificación y de consuelo, apenas hay una que llene tan completamente estas intenciones como la presente festividad del Patrocinio de María! En esta festividad se hace gloriosa mención de todas las prerrogativas y grandezas de María, de sus virtudes sublimes y de sus gracias, porque de estas nace la protección que dispensa a los hombres, y en ellas descansa la esperanza que tienen éstas de conseguir por su medio beneficios. Así, pues, celebra el Patrocinio de María, es celebrar el inmenso poder que Dios le ha dado a esta soberana Reina sobre todas las criaturas visibles e invisibles.

No hay en María Santísima virtud, gracia, don, prenda carísima, que no se celebre en esta festividad.

ACTOS CATOLICOS QUE SE ANUNCIAN PARA HOY

En la iglesia de Reina, a las ocho de la mañana, misa y comunión general por la Agrupación Católica Universitaria en homenaje a su director el R. P. Felipe Rey de Castro, S. J., en sus días.

En la iglesia de las Escuelas Pias, a las nueve de la mañana, la novena en honor a Nuestra Señora de los Desamparados.

En la Capilla de las Oblatas, sita en Lealtad 140, la Comunión mensual de la Congregación de Hijas de María de Nuestra Señora de la Caridad.

En la parroquia de la Caridad, a las ocho y media, misa cantada y sermón.

En la parroquia del Carmen, la función de la V. O. Tercera del Carmen y Santa Teresa de Jesús.

Por la mañana, a las siete y media.

Por la tarde, a las cinco y media.

En la parroquia del Vedado, la función mensual de la Archicofradía del Niño Jesús.

Por la mañana, a las ocho.

Por la tarde, a las cinco y media.

En la parroquia del Cerro, a las nueve de la mañana, la función mensual de las Devotas de la Caridad.

En la capilla de los Misioneros del Inmaculado Corazón de María, a las nueve de la mañana, misa y plática. A las ocho de la noche, novenario de almas.

En la parroquia del Pilar, a las siete de la mañana, misa, comunión y plática de la Congregación de la Sagrada Familia. A las nueve, misa solemne y sermón.

En los Pasionistas, a las siete de la mañana, misa y comunión general para las Hijas de María del Escapulario Azul.

En la parroquia del Calvario (Víbora), a las ocho y nueve de la mañana, misa y sermón.

En la capilla de los Redentoristas, sita en Luyanó, a las nueve de la mañana, misa y sermón. A las cinco, solemne mes de las almas.

En la parroquia de Jesús del Monte, la función mensual del Apostolado de la Adoración. A las siete y media de la mañana, misa de comunión general. A las nueve a. m., misa solemne y sermón.

En San Nicolás de Bari, a las ocho de la mañana, la función mensual en honor a San Lázaro.

En la parroquia de Jesús María y José, el Jubileo Circular.

La misa del Sacramento. A las cinco de la tarde, la procesión del Santísimo, bendición y reserva.

En la Merced, a las ocho de la mañana, misa de comunión general para la Asociación de la Medalla Milagrosa. A las ocho de la noche, el mes de Nuestra Señora de la Medalla Milagrosa.

En el Espíritu Santo, a las ocho y media de la mañana, misa cantada y sermón.

A las siete de la noche, solemne novenario en sufragio de las benditas almas del Purgatorio.

En la parroquia del Cristo, a las nueve de la mañana, misa y sermón.

A las cinco p. m., solemne ejercicio del mes de las benditas almas.

En San Francisco, la función mensual de la V. O. Tercera de San Francisco. A las siete y media de la mañana, misa de comunión general. A las nueve de la mañana, misa solemne y sermón. A las tres, exposición, corona seráfica sermón, bendición, reserva y procesión del cordón.

En la parroquia del Angel. A las nueve de la mañana misa solemne y sermón. A las 5, exposición, rosario, plática, bendición y reserva.

En la parroquia de Bauta, en Hoyo Colorado, a las diez de la mañana, misa y sermón en honor a San Judas Tadeo.

En Guanajay, a las nueve y media de la mañana, y a las cinco y media de la tarde, piadosos ejercicios de los 21 Domingos a San Hilarión Abad.

En la Catedral de la Habana, a las ocho de la mañana, solemne novenario a San Cristóbal, Patrón de la Habana y su Archidiócesis.

IGLESIA DE P. P. CARMELITAS DEL VEDADO. LINEA Y 16

El próximo lunes, día 9 del corriente, entrará el Circular del Santísimo en esta iglesia, siendo la exposición del S. D. M., a las 7 y media; a las 8, Misa Solemne; y a las 5 de la tarde, la Reserva.

El jueves, día 12 del corriente, empezarán los Quince Jueves al Smo., siendo la fiesta a las 5 de la tarde, con sermón y cánticos alusivos al acto.

1 C 51546 8 nov 9

CELEBRA HOY LA IGLESIA CATOLICA EL DOMINGO XXIV DESPUES DE PENTECOSTES Y V DESPUES DE EPIFANIA

EL TRIGO Y LA CIZAÑA

¿Quieres buena cosecha?... Comienza por sembrar

SANTO EVANGELIO.—Domingo XXIV después de Pentecostés (V después de la Epifanía).—En aquel tiempo, dijo Jesús a las turbas esta parábola: El reino de los cielos es semejante a un hombre que sembro buena simiente en su campo. Pero al tiempo de dormir los hombres, vinó cierto enemigo suyo y sembró cizaña en medio del trigo, y se fué. Estando ya el trigo en hierba y apuntando la espiga, descubrióse asimsmo la cizaña. Entonces los criados del padre de familia acudieron a él, y le dijeron: Señor, ¿no sembraste buena simiente en tu campo? Pues ¿cómo tiene cizaña? Respondióles: Algún enemigo mío la habrá sembrado. Replicáronle los criados: ¿Quieres que vayamos a cogerla? A lo que respondió: No, porque no suceda que arrancando la cizaña juntamente arranquéis con ella el trigo. Dejad crecer una y otro hasta la siega, que al tiempo de la siega yo diré a los segadores: coged primero la cizaña y haced de ella gavillas para el fuego, y meted después el trigo en mi granero.—San Mateo, XIII 24-30.

EXPLICACION DIVINA

«El que siembra la buena simiente es el Hijo del Hombre (Jesucristo). El campo es el mundo. La buena simiente son los hijos del reino (de Dios). La cizaña son los hijos del maligno (del demonio). El enemigo que la sembró es el diablo. La siega es el fin del mundo. Los segadores son los ángeles. Y así como se recoge la cizaña y se quema en el fuego, así sucederá al fin del mundo: Enviará el Hijo del Hombre a sus ángeles, y quitarán de su reino a todos los escandalosos y a cuantos obran la maldad, y los arrojarán en el horno del fuego (infierno): allí será el llanto y el crujir de dientes. Al mismo tiempo, los justos resplandecerán como el sol en el reino de su Padre (el cielo)».

APLICACION PRACTICA

El campo.—Puede ser también la propia alma, hogar, parroquia y todo el país. ¡En cuántas naciones, pueblos, familias y corazones ha sembrado Dios la semilla de la fe por medio de la Iglesia y sus ministros! ¿Cómo es que ha brotado la cizaña, y hasta dominan los malos, destrozando como agraristas, la «hacienda» divina?...

¡Mientras dormían!...—Sí, «duerme» uno cuando por respeto humano o curiosidad va viendo, leyendo u oyendo cosas que son cizaña para su alma...

Duermen los padres, cuando descuidan la educación religosa de sus hijos, y hasta los ponen en escuelas donde sistemáticamente se siembra en sus almas la semilla de la hejería o materialismo...

Duermen los buenos cuando se cruzan de brazos, mientras los malos se organizan para devastar la heredad de Dios y arrojar a sus ministros, sus sembradores...

¡Duermen tantos!... ¿Por qué no despiertan de una vez para ver la imprescindible necesidad de sembrar la buena propaganda?...

La siega.—Aunque parezca triunfar la «cizaña», esperemos. No tardará en llegar el día de la separación: **los buenos al cielo y los malos al infierno.** Por eso en el lecho de la muerte aun los **malos quieren morir como buenos.** Es más seguro comenzar por vivir como buenos.

REFLEXION

Lo que se siembra, eso se recoge. Es un tremendo error querer ahorrar lo que se gasta en la «siembra» de la buena propaganda. Muestra muy poco celo por sus hermanos el católico que no quiere cooperar con unos centavos a depositar buena semilla en sus almas.

(De «El Propagandista Católico», hoja semanal de propaganda correspondiente al 8 de noviembre de 1931, de la «Revista Católica», El Paso, Texas, U. S. A.)

Nota.—Pequeño sembrador es el propagandista. En diez años—de junio de 1921, en que lo fundó la «Revista Católica», a junio de 1931—publicó según las listas anuales, **«unos cien millones de ejemplares».** ¿No contribuirá el católico lector a una obra tan humilde y económica, ayer dando a sembrarlo en alguna parroquia? Preste este obsequio a Cristo-Rey.

La suscripción anual a esta hoja semanal de propaganda católica es la siguiente:

Un ejemplar semanal, $0.20 al año.

25 ejemplares semanales, $2.50 al año.

50 ejemplares semanales, $4.00 al año.

100 ejemplares semanales, $7.80 al año.

500 ejemplares semanales, $32.50 al año.

1,000 ejemplares semanales, $52.00 al año.

El corresponsal agente de la «Revista» y «El Propagandista Católico» de El Paso, Texas, es el señor Francisco Rodríguez Somoza, que reside en Amargura número 44.

UN CATOLICO.

Ha Muerto el "Patriarca" Pérez

«Abjuro de todos los errores en que he caído»

—¡Ha muerto el patriarca Pérez!

—¿El fundador de la Iglesia Cismática Mexicana?

—El mismo. **«Abandonado por sus amigos»,** como dice un diario de México, murió en el Hospital de la Cruz Roja de la capital, el 9 de octubre.

—¡Pobrecito! ¿Ni siquiera los que se sirvieron de él para fundar el cisma, le asistieron?

—Ni esos, así es el mundo. Muchos aplausos cuando levantan a uno, pero ¡ay de él si cae! Y Pérez era ya uno de esos caídos... Pero la gran noticia es esta: PEREZ SE RETRACTO.

—¿Se retractó?

—Lo que oyes. Al ver acercarse la muerte, el excapitán Pérez vaciló... volvió la vista atrás... y corrió a refugiarse... en los brazos de aquella Madre que solícita ruega por los «hijos pródigos»: la Iglesia Católica.

—¿Quién lo asistió?

—Un sacerdote jesuita.

—¡Un jesuita!... Ya me explico por qué no pueden verlos los falsos pastores y su empeño en desacreditarlos ante el pueblo.

—No te extrañe. Lo mismo hacían con Jesucristo aquellos falsos pastores de Israel, llamados escribas y fariseos.

—¿Pero ha dejado Pérez algún documento de su retractación?

—Es el siguiente, sellado ante testigos fidedignos—doctores y enfermeras del hospital—con una cruz y sus huellas digitales:

TEXTO DE LA ABJURACION

«Abjuro de todos los errores en que he caído, sea contra la Santa Fe, sea contra las legítimas autoridades de la Santa Iglesia Católica, Apos ólica, Romana, única verdadera. Me arrepiento de todos mis pecados y pido perdón a Dios, a mis prelados y a todos aquellos a quienes he escandalizado con mis errores y mi conducta. Protesto que quiero morir en el seno de la Santa Iglesia Católica, Apostólica, Romana, confiado en la bondad de Jesucristo, N. S., y de mi madre amorosa la Santísima Virgen de Guadalupe. Creo todo lo que la misma Santa Iglesia nos enseña y exhorto a todos a no apartarse de ella, porque es la única arca de salvación. —México, octubre 6 de 1931».

—Más claro ni el agua. ¿Qué dicen sus «hijos»?

—¿Qué van a decir? Es mejor que callen y mediten seriamente la última «exhortación pastoral» de su doblemente perdido Patriarca: «EXHORTO A TODOS MIS HERMANOS DE RAZA PARA QUE JAMAS SE APARTEN DE ELLA (de la Iglesia Católica), PUES ES NUESTRA UNICA ARCA DE SALVACION».

Así que esto va para todos los de nuestra raza. También los protestantes que tanto aplaudieron a Pérez, a pesar de su escandalosa vida, cuando levantó la bandera cismática contra la Iglesia, deben meditar su «testamento».

Demos, pues, gracias al Señor y a la Santísima Virgen de Guadalupe, que en el año de su Centenario, cuando más arrecia la tempestad, da este consuelo al católico pueblo mexicano. ¿Aprenderán los poderosos que es inútil **«dar coces contra el aguijón»** (Hechos. IX, 5), que es malgastar el tiempo y energías, tan necesarias para otras cosas, obstinarse en perseguir a la verdadera Iglesia de Jesucristo?

(Del «Propagandista Católico», El Paso, Texas U. S. A., de 8 de noviembre de 1931.)

Nota.—El Patriarca Pérez fué un cura revolucionario de la persecución callista contra los católicos. Negó obediencia al Papa y se erigió asimismo Patriarca de la Iglesia Nacional Mexicana.

El mismo Calles tuvo que atarle corto. ¿Qué tal sería?

En esta sección se publicó su vida y milagros, cuando ayudaba a perseguir a la Iglesia de la cual era indigno sacerdote. Se le combatió en su ridiculez de erigirse Papa de la Iglesia de México.

Ahora, que ya pasó a la eternidad, una oración por el eterno descanso de su alma arrepentida de sus extravíos y un Te-Deum de acción de gracias por su conversión.

Es inútil pelear contra Cristo, que a la postre suya es la victoria.

Como Juliano, todos sus enemigos han tenido (y tendrán) que exclamar:

«¡Venciste, Galileo!»

UN CATOLICO.

Crónica Social de Quemados de Güines

La Srta. Alicia Núñez. El Patrocinio de Ntra. Señora

Enferma desde hace días se encuentra en Quemados de Güines nuestra apreciable amiguita la señorita Alicia Núñez hija amantísima del distinguido matrimonio Rogelio Núñez y su esposa la señora Herminia Pérez de Núñez.

Hacemos votos sinceros porque la linda jovencita se restablezca pronto.

EL PATROCINIO DE NTRA. SRA.

El 8 de noviembre es fiesta grata en infinidad de hogares de nuestra sociedad pues celebran su onomástico gran número de feminas.

En primer lugar anotaremos a la monísima María Eugenia Núñez linda bebita de nuestros estimados amigos Tito Núñez Administrador de la Oficina de Correos y Telégrafos y su elegante esposa la señora Enriqueta Rodríguez de Núñez.

Luego un grupito selecto de lindas muchachas: María Bilbao, Mariita Quintana, Mariita Usuamintiaga y María Cristina Casanova.

María Ruiz, María Hernández y María Luisa Díaz.

La Sra. María Luisa Clavelo viuda de Cancio, María García de Rodríguez, María Josefa Pintado de Sarduy y María Martínez viuda de Pintado.

Un aparte para nuestra amiguita, la distinguida Profesora de Instrucción Pública señorita María Josefa Arriola.

Felicidades!

MAS FELICITACIONES

Para nuestras compañeras María Alvarez de González (Mary-Rosa, la que tantos años fué Cronista del DIARIO DE LA MARINA en Alacranes, María Luisa Buttari la inolvidable amiguita, María Amelia Echevarría.

Para ellas y para cuantas compañeras llevan el dulce nombre son nuestras fervientes deseos de felicidad.

Nelita Martín.

SOCIEDADES ESPAÑOLAS

LA GRAN VELADA EN EL CENTRO MONTAÑES

También los del Centro Montañés celebraron anoche una muy brillante fiesta; cultural, artística y literaria, organizada por las distinguidas y cultas Secciones de Cultura y Bellas Artes.

La presidía el vicepresidente en funciones presidenciales señor Francisco Zalaya, acompañado de los vicepresidentes, de todos los presidentes de las Secciones y de los señores de la junta directiva. El salón, amplio y cobijador, apareció pleno de distinguida y numerosa concurrencia. Gran número de damas y damitas prestigiaba el brillante acto.

Y para gracia y encanto de todos los presentes, en el escenario se hicieron los números del cautivador programa, oyendo aplausos muy calurosos todos los señores que los desempeñaron.

La laureada estudiantina «Juventud Montañesa» de este Centro, que dirige el profesor señor Endique Mascaró, ejecutó las siguientes obras: «Petenera», de Guerrero; Selección de ópera «Guillermo Tell», de Rossini y «La Parranda» (tocada y cantada.)

La artista en miniatura niña Olguita Gutiérrez, recitó diversas poesías.

Canción española «Lo que esta de Dios» y canción cubana «La canción del guajiro», por la tiple señora Emilia Ferrando, acompañada al piano por la profesora señorita Amparito Fernández Puch.

«Cuba y España», bella poesía que recitará el poeta montañés señor Vicente Revuelta, «El sacristán de Vargas.»

«El flechazo», entremés de los hermanos Quintero, por la primera actriz española Angelita Llano y el primer actor señor Joaquín Riera.

Tango Garcón y Corazones de Cera, canción con acompañamiento de guitarra por los señores Juanito Valdés y Nene Enrizo.

El tenor montañés señor Sinforiano Galán, acompañado al piano por la profesora señorita Amparito Fernández Puch, cantó las siguientes obras: «Recondita armonía», de la ópera «Tosca», de Puccini, y jota de «La alegría de la huerta», de Chapí.

La fiesta finalizó con la nota digna de los montañeses; con un gran baile que terminó en las primeras horas de la madrugada; baile elegante; baile alegre, baile correctísimo, como todos los que celebra el Centro Montañés.

BRILLANTE VELADA DE LA ARTISTICA GALLEGA

Anoche, en los elegantes salones de esta simpática Agrupación hubo de celebrarse la velada artístico-literaria, organizada por la Sección de Fiestas de la misma. La presidía el presidente señor Jesús Iglesias, acompañado de los señores vicepresidentes, de los presidentes de Secciones, de los señores de la Junta directiva. El salón se vió totalmente pleno de una distinguida y numerosa concurrencia de la cual se destacaba gran número de damas y damitas elegantes y graciosas. Entre aplausos calurosos se hizo entrega de los títulos de «Socios de Honor» a los señores James R. Daly, Ramón Conroy, Miguel F. Amezaga, Pedro M. San Miguel y Pagés, Emeterio Zorrilla, Pedro Armenteros y José Gutiérrez Díaz.

Señores que en palabras vibrantes dieron las gracias por tan alta como noble distinción.

Después el señor Paulino Fernández, hizo un breve y elocuente historial de la sociedad, hablando de sus prestigios, ya que la Artística ha mantenido contra todo y contra todos el arte gallego que es labor del sentimiento de la tierra de la alborada en todas las Américas. Hizo después una galana presentación de nuestro muy querido amigo el doctor Marino López Blanco, quien en otro discurso vibrante, caluroso y elocuente también disertó sobre los méritos y las virtudes artísticas de la Agrupación, felicitando a sus directivos y a sus sócios por la palpitante demostración de cultura florecida en un amor incomparable a la noble región española de Galicia.

La fiesta terminó en un bello desfile.

LA PROPAGANDA DEL «CLUB BELMONTINO»

La Sección de Propaganda de este bien querido club, celebró sesión bajo la presidencia del señor José Ramón Alvarez y concurrendo casi todos los miembros que la integran. Se tomaron varios acuerdos con el fin de cooperar al engrandecimiento y el bienestar de la sociedad repartiéndose entre los presentes varios recibos con objeto de hacer inscripciones de nuevos asociados; como también para enterarse de las quejas que puedan tener los asociados. Se dió cuenta de varias inscripciones ya presentadas por el señor Celestino Alba, entre las cuales figura la del señor Mariano Fernández.

LA GRAN VERBENA DE LA ASOC. DE DEPENDIENTES

Recibe la Sección de Recreo de la Asociación de Dependientes a diario adhesiones y testimonios de simpatía de parte de los personas interesadas en la próxima gran fiesta bailable que la misma prepara. Funciona el teléfono reclamando informes y detalles; es visitada la Sección y sus componentes advierten como es que la «Verbena de Otoño» interesa a la juventud bailadora que la espera entusiasta.

La Comisión de Orquestas ha presentado el brillante conjunto que ya conocen nuestros lectores; y en cada salón del palacio de Prado y Trocadero lucirán las mismas sus aciertos y habilidades musicales con las piezas en boga. La Comisión de Obsequios se ocupó en adquirir los que se destinan a las damas concurrentes: obsequios valiosos y finos que serán sorteados. Las comisiones internas para el cuidado de la iluminación del edificio y adorno del mismo, así como para la colocación de los kioscos que atenderán señoritas peculiarmente ataviadas, llenaron ya su cometido. El jardín escogido para que adorne el edificio y los salones ha presentado ya su proyecto de adorno floral que mereció la aprobación del señor Vidal, presidente y de los miembros de su Sección.

La «Verbena de Otoño» se efectuará el 14 de los corrientes.

HOY ASAMBLEA GENERAL EN LA ASOC. CANARIA

Convenientemente preparados se encuentran ya los espaciosos salones del local social de la Asociación Canaria, en Prado y Neptuno para la Gran Asamblea Magna de Asociados que bajo la presidencia del doctor Miguel A. Díaz Gutiérrez Presidente General de la Asociación se celebrará hoy domingo día 8 de los corrientes.

Grande será, probablemente la concurrencia a dicha Asamblea, dado que el referido día se conmemora el Vigésimo quinto aniversario de la fundación de esa prestigiosa colectividad regional, y teniendo en cuenta también que harán acto de presencia gran número de asociadas que pueden ejercer sus derechos de tales, con toda la plenitud que el Reglamento General concede a la mujer al igual que al hombre.

Promete, pues, ser interesante el acto del próximo domingo en la Asociación Canaria.

CONCURSO DE INSCRIPCIONES

El día quince de los corrientes, será el primer escrutinio del Gran Concurso de Inscripciones que se está celebrando entre los Comités de Damas de la Sección de Propaganda. Hasta el presente, la lucha entablada entre los mismos ha resultado sumamente reñida, por lo que no puede predecirse a cual corresponderá el primer lugar en dicho escrutinio.

SAN MIGUEL Y REINANTE Y SU PROXIMA FIESTA

Cada día es mayor el entusiasmo que reina entre los hijos de esta simpática Sociedad y sus admiradores para la fiesta que celebrarán el día 15 del corriente en el Salón Tropical.

Tan pronto se dieron a conocer los nombres de las orquestas Belisario López y Sonora Matancera contratadas para este festival, creció el entusiasmo entre los amigos del baile y aumentó de una manera considerable la demanda de entradas.

Bien conocidas son las fiestas que para conmemorar a San Miguel Arcángel vienen celebrando los hijos de San Miguel y Reinante, y serán muchas las familias que, como en años anteriores, llevarán sus comidas, las que rociadas con la sabrosa cerveza Tropical, les harán pasar una tarde agradable y divertida.

Recuerde que en la Peletería «Saratoga», situada en Dragones frente al teatro Martí, están puestas a la venta las entradas, siendo el preco de las mismas el de sesenta centavos.

JUNTAS DIRECTIVAS

Fonsagrada y su Partido.—Celebrará junta general extraordinaria mañana, lunes, día 9 del actual, a las ocho y media de la noche, en el Centro Gallego.

HOY LOS VALLISOLETANOS EN LOS J. DE LA POLAR

Hoy tendrá lugar la celebración de la fiesta arrolladora del año, organizado por la Unión Vallisoletana de Cuba.

Orquesta dirigidas por los aplaudidos profesores Belisario López, Hermanos Martínez, Cuba de F. Collazo, Barcalés y otros.

Asistencia de SM. Dolores del Castilla con su corte de honor, variados obsequios a las damas y múltiples sorpresas harán pasar una tarde deliciosa en todos los Jardines de La Polar.

EL GRAN ANIVERSARIO DEL CENTRO MONTAÑES

La Fiesta aniversario del Centro Montañés de la Habana, tradicional y valorizada grandemente por su significado y el enorme entusiasmo que siempre ha despertado en todos los sectores de la Colonia Montañesa, se organiza, como en años anteriores, con toda clase de cuidados, prometiendo resultar un verdadero acontecimiento.

Los hermosos Jardines de la Tropical cedidos en su totalidad y con su acostumbrada gentileza por el señor Julio Blanco Herrera acogerán el domingo 29 del actual a la legión de Romeros que disfrutarán de todas las delicias características en estas clase de fiestas.

La Directiva del Centro Montañes en pleno, se ocupará directamente de la organización de esta grandiosa Romería, habiéndose ya designado una Comisión compuesta por los señores Eugenio López, Quintin Barrenecne, Ramón Belmonte, Pedro Barreda y Casimiro Herrería, para que en los toques finales al proyecto y presupuesto de la Fiesta.

Seguiremos informando de esta grandiosa fiesta montañesa.

HOMENAJE A GRADAILLE

Reunidos varios amigos de Pepe Gradaille por los éxitos alcanzados al frente del gran teatro Nacional, del Centro Gallego, del que es técnico, han acordado rendirle un homenaje en premio a los méritos citados, ya que en su labor admirable ha alcanzado muchos éxitos, tanto pecuniarios como artísticos en favor del citado Centro del que es un admirable representante en su teatro.

Serán invitados de honor al mismo, su señor padre nuestro muy querido amigo el secretario general del Centro Gallego, licenciado José Gradaille, el popular presidente del Centro, señor Fermín Méndez Neira, y el señor Manuel Bahamonde, presidente de la Sección de Inmuebles del mismo Centro, que reconoce y aplaude la labor del que va a ser festejado.

Forman la Comisión Organizadora del homenaje los señores Antonio Puente, José Gómez Sánchez, Julián Cabrera, José Piñeira y José Saborido, que será el que salcoche los menudos. Y las adhesiones pueden adquirirse en la Secretaría del Centro Gallego, en la Contaduría del teatro Nacional, restaurant «París», Maceo 8, Regla, y en los Cuatro Caminos, vidriera del señor L. Cotarelo.

Ya lo saben los amigos de Pepe Gradaille.

BALEARES SPORTS CLUB

Anoche, con la brillantez de siempre, celebraron un gran baile los deportivos de este gallardo club.

Y con tal motivo los salones del Centro Balear, amplios, elegantes, luminosos, se vieron plenos de socios, de damas elegantes, de señoritas muy bonitas, culminando el festejo en un éxito rotundo. Los del Centro Balear, no sólo cobijaron en su hogar, sino que asistieron al baile, el presidente social, todos los presidentes de Sección, y también gran número de asociados y de asociadas, que prestan su noble impulso al Baleares Sports Club, donde forman jóvenes triunfadores en los deportes.

Les felicitamos por el rotundo éxito.

LOS DE LAS REGUERAS CELEBRAN ELECCIONES

Mañana, lunes, 9 de los corrientes, se reunirán los de Las Regueras en los salones del Centro Asturiano para celebrar la junta general reglamentaria de noviembre y elegir la nueva junta de gobierno que habrá de regir dicha institución durante los años 1932 y 1933. Dicha sociedad, aunque se desenvuelve en un ambiente de modestia suma, tiene grandes planes para el futuro, caso de que triunfe la tendencia reformista como desea un buen número de asociados. No dudamos que para dar su apoyo a una u otra tendencia concurrrán en gran número a la junta del próximo lunes.

ANUNCIESE EN EL Diario de la Marina

UN EXITO LA VERBENA DEL CENTRO GALLEGO

Terminados los trabajos eminentemente artísticos de los salones del gran Palacio Gallego, anoche se abrieron las puertas para celebrar sin duda la mejor verbena, la más primoroso y la más elegante que se ha celebrado en todo este año. La juventud, que sabe cómo las gastan los trovadores de la Sección de Cotarelo, que preside el señor Luis Cotarelo, trovadores que han triunfado siempre rotundamente, en la organización de sus fiestas, acudió en tropel alegre y donoso; por centenares, por cientos, por miles; en cuanto a los caballeros; que en cuanto a las damas y damitas aquello fué un paraíso de elegancia, de belleza, de gracia y de aristocracia. Ante el decorado artístico de todos y cada uno de los salones, cuantos asistieron a la preciosa y encantadora verbena hicieron un elogio calurosísimo dedicando aplausos y felicitaciones para dicha Sección.

Al baile, como vulgarmente se dice, acudió medio mundo juvenil habanero, y no acudió el otro medio mundo porque en toda la casa gallega no cabía más gente. Flotaba en el ambiente el perfume; flotaban también la alegría de la juventud, la sonrisa de la mujer, todo lo cual presidía con el ritmo de sus danzones y sones, y otros bailables una infinidad de orquestas, ya que en cada uno de ellos tocaba una orquesta. Y tocaba de manera brillante lo más selecto de su repertorio; allí vimos también a los de la Comisión Ejecutiva del Centro, a los presidentes de las Secciones, a muchos de «La Benéfica», a los visitantes de las sociedades gallegas de instrucción; en fin, medio mundo que pasó en el gran palacio gallego horas muy encantadoras en la noche de anoche; horas de triunfo para el Centro y para los Trovadores que preside Luis Cotarelo.

Un abrazo y una felicitación para todos.

GRAN VERBENA EN EL CENTRO CASTELLANO

Siguel trabajando activamente los muchachos de esta Deelgación para que la Verbena proyectada con motivo de la inauguración sea todo lo resonante que amerita un acto que ha de ser el principio de los trabajos de propaganda que se han de efectuar en dicha villa en pro del Centro Castellano.

Ya podemos anunciar especialmente a los bailadores que se han contratado los acreditados conjuntos musicales. Orquesta Corman, Sonora Matancera, y Sexteto Cuba de Collazo.

Los jardines de la Cotorra serán profusamente adornados para los días 21 y 22 que son los señalados para esta gran Verbena.

FIESTAS PARA HOY

CLUB MADRILEÑO: Gran festival en todos los jardines de La Tropical a las dos de la tarde.

UNION VALLISOLETANA: Gran festival bailable, en todos los jardines de La Polar, a las dos de la tarde.

COLO Y VIDUIDO: Banquete en honor a sus asociados, en la terraza de «El Carmelo», Vedado, a las doce en punto.

ASOCIACION CANARIA: Gran asamblea de asociados, que está citada para las cuatro de la tarde.

A NUESTROS SUSCRIPTORES

TODA queja relacionada con deficiencias en el servicio de Suscripciones del DIARIO DE LA MARINA e INFORMACION, tanto en la Habana como en el Vedado, Jesús del Monte, Marianao, Regla y Guanabacoa, debe sernos comunicada por el

Teléfono: A - 37 85

Donde será atendida en el acto, desde las horas:

7 a. m. a 10 p. m.

TODOS LOS DIAS

HIJAS DE GALICIA

JUNTA GENERAL ORDINARIA

2da CONVOCATORIA

De orden del Sr. Presidente y en virtud de lo que disponen los artículos 34 y 36 de los Estatutos Sociales, por la presente se cita a los señores y señoras asociados de «Hijas de Galicia» a Junta General Ordinaria, que habrá de celebrarse el día 8 de los corrientes a las dos en punto de la tarde, en los salones del Centro Gallego de la Habana y bajo la siguiente Orden del día: Actas anteriores, Informes de la Comisión de Glosa, Informes del estado económico de la Sociedad y Asuntos Generales.

Se advierte que esta Junta se convoca en esta fecha, en razón a que cuando correspondía hacerlo reglamentariamente, causa orginada por fuerza mayor lo impidió

Lo que se hace saber para general conocimiento de los señores asociados.

Habana 1o. de Noviembre de 1931.

Dámaso PEREZ VALENZUELA.

Secretario General.

M.E.C.D. 2016

ASOCIACION DE CATOLICAS CUBANAS

Por la Mujer y para la Mujer
Cerro 586 Telf. 1-1954

La caridad con sus dulzuras, y la ciencia con todos sus adelantos, esperan entusiasta cooperación en esta obra, orgullo de la mujer cubana.

Ofelia Paris de la Ferga.

Dr. EULOGIO PEREZ GARCIA
Cirujano de la Asociación Benéfica La Salud.
MEDICINA Y CIRUGIA
Consultas: Martes, Jueves y Sábado de 1 a 3 en Lealtad 12. Telf. A-5354.
Domicilio: Cárdenas 36½, 2º piso. Telf. M-6454.

Singular blancura
...¡y no es el polvo!
¿Cómo conseguir esa lechosa transparencia del cutis, tan admirada? No a pura fuerza de polvos, por cierto . . . pero sí con el auxilio de un cuidado adecuado y una preparación de confianza . . . ¡Crema Hinds!
¡Cuántas satisfacciones trae su uso diario! No sólo conserva claro y hermoso el cutis . . . ¡También le da protección! Evita que lo dañe la intemperie. Lo conserva suave, deliciosamente juvenil . . . Es la crema de moda, inigualable, la preferida siempre.
CREMA de miel y almendras HINDS

ORBE REVISTA "BIEN" LEALA

H A B A N E R A S

(Viene de la pág. SIETE)

EN EL PRINCIPAL

Dos funciones hoy.
En el Principal.
La primera la matinee, a las tres y cuarto, con la comedia **No seas embustera**, de la que que ha hecho una creación María Tubau.
Encarna en ella el tipo de una chiquilla mentirosa y enredadora que con sus mendacidades forma la trama de la obra.
Se repite por la noche.
A las nueve y cuarto.

LOS CONDES DEL RIVERO

De viaje.
Los Condes del Rivero.
Proyectado tienen embarcar el miércoles próximo con dirección a New York.
Viaje que emprenden a fin de disfrutar de los comienzos de la gran season americana.
Gozarán de la ópera.
Que está en su apogeo.
Antes de que finalice el año estarán de nuevo entre nosotros el Conde y la Condesa del Rivero.
¡Felicidades!

EL CONCIERTO DE HOY

Del día.
Un brillante concierto.
Dispuesto está para las diez de la mañana—hora en punto—en el teatro Encanto como despedida a los Trovadores Líricos de Cuba que embarcan próximamente para Miami.
Un gran conjunto típico.
Que dirige con acierto el joven compositor cienfueguero Jorge Mauri.
Han sido invitados los Trovadores Líricos de Cuba por la Cámara de Comercio de Miami a la Segunda Convención Internacional de Radio.
Señalada distinción.
Hecha a artistas cubanos.
Le prestan su concurso al concierto de hoy las señoras Alice Dana de Pino y María Cervantes de Aulet, la señorita Luisa María Morales, el pianista Vicente Lanz, el barítono Alberto Márquez y el poeta Hilarión Cabrisas.
Una gran fiesta.
La cita de la mañana.

EL DOCTOR ESTORINO

Traslado.
En la ciudad.
El distinguido doctor Armando J. Estorino, vicedirector de la casa de salud La Benéfica, ha mudado su gabinete de consultas.
De Campanario 33 lo ha pasado a los altos de la casa Avenida de la República 102.
Sépanlo sus clientes.
Y sus amigos.

RUMBO A NEW YORK

Distinguidas viajeras.
De paseo al Norte.
En el vapor **Oriente** salieron ayer la bella señora Hortensia Benitez de Skirving y su gentil hermana la señorita Nena Benitez.
Esta última, directora de la Sociedad Infantil de Bellas Artes, dejo como delegada a la señorita Conchita Gallardo.
Van a New York.
Para volver en diciembre.

BODAS DE DICIEMBRE

En perspectiva...
Una boda elegante.
Concertada está la de María Luisa Montalvo y Lasa, lindísima señorita, y el culto y distinguido joven Tony Bustamante y Montoro.
La ceremonia, reducida a la mayor intimidad por el riguroso luto del novio, se celebrará en una de nuestras grandes iglesias.
Fijada la fecha.
Para el catorce de diciembre.

NUEVO JUEZ

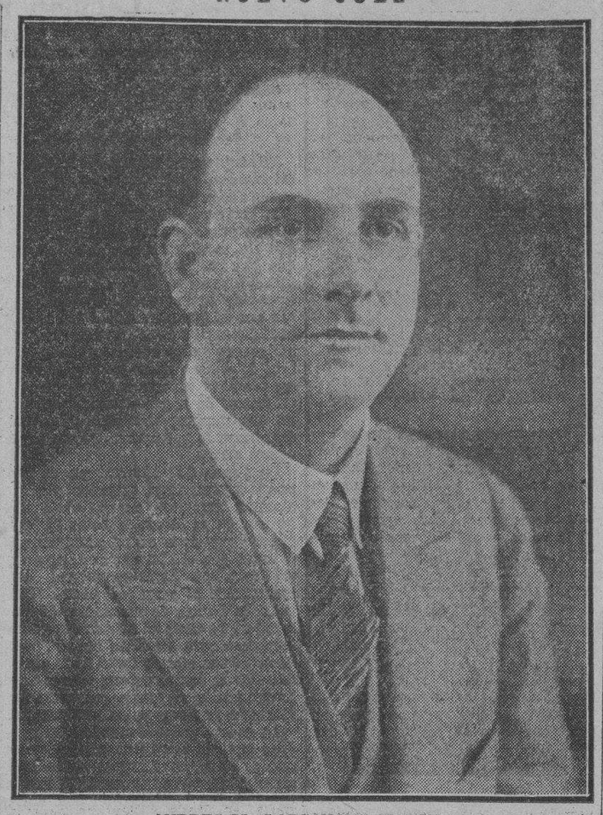

ANDRES M. LAZCANO Y MAZON

Un nombramiento acertado.
Que todos aplauden.
Es el del culto y distinguido doctor Andrés María Lazcano y Mazón para el cargo de Juez Municipal del Centro.
Lleva doce años en la carrera judicial, en cuyo tiempo ha desempeñado, con unánime beneplácito, distintos juzgados de importancia.
Un funcionario excelente.
Al par que correcto caballero.
El doctor Andrés María Lazcano y Mozón es un autor de cinco obras de Procedimientos Judiciales.
Reciba mi felicitación.

EL MARTES EN FAUSTO

Todo dispuesto.
Para una fiesta teatral.
Magnífica función, de alicientes poderosos, que ha logrado despertar el mayor interés entre nuestras familias.
La ha venido organizando, como es sabido, el insustituible **manager** de aquel elegante teatro de Prado y Colón.
Será en la noche del martes.
A las nueve.
Con el incomparable programa que ya he dado a conocer y en que figuran los más distinguidos elementos de nuestro mundo teatral y artístico.
Se proyectará la película **Amores Olvidados**, en la que admiraremos a José Bohr, el actor argentino tan conocido del público habanero.
Y vendrá luego el fin de fiesta.
Un admirable mosaico.
Entre las damas concurrentes se rifarán las lindas muñecas vestidas por Bernabeu, **El Encanto, Los Precios Fijos** y Ana María Borrero.
A fin de proyectarla por el noticiario **Liberty** se tomará una película de la concurrencia.
Vale la entrada un peso.
Por persona.

DE VUELTA DE PARIS

Gentil viajera.
Lolita Luis.
De su estancia en París regresó por la vía americana, a bordo del va por **Olimpia**, la elegante dama.
A su regreso se ha instalado con su hijo, el joven doctor Luis de Feria, en la Avenida Décima, entre 9 y 10, en la Ampliación de Almendares.
Reciba mi saludo.
De cariñosa bienvenida.

ALEGRIAS DE UN HOGAR

Hogar feliz.
En el que todo sonríe.
Es el de los jóvenes y distinguidos esposos Carlos Manuel García Zubizarreta, apoderado de la Compañía de Seguros **The Phoenix** de Londres, y señora **Pola** González Quevedo, con el advenimiento de una linda niña, primer fruto de su venturosa unión.
Llegue hasta ellos mi felicitación más afectuosa.
Con votos para la niña.
Por su felicidad.

CLINICA DE BUSTAMANTE

En grave estado.
El señor Luis S. Carranza.
Ayer le fué hecha una transfusión de sangre en la Clínica de Bustamante a fin de prepararlo para una operación quirúrgica.
Practicada será con su reconocida pericia por el doctor Alberto Inclán.
Un caso desesperado.
Muy sensible.

EN 8 Y 19

Silvia Aróstegui.
Todo son para ella plácemes.
La interesante señorita encuéntrase a estas horas reponiéndose de los efectos de la operación quirúrgica que sufrió a manos del doctor Gonzálo E. Aróstegui.
Operación de la apendicitis que le fué prácticada con el más satisfactorio éxito en la famosa Clínica Fortún y Souza.
Pasó allí cinco días.
Solamente.
La señorita Aróstegui se ve muy visitada en su residencia de la Gran Casa de Apartamentos de 8 y 19.
Van a saludarla.
Y a darle su felicitación.

ALMACENES PELLA

Las ventas de invierno.
Iniciadas felizmente.
Ellas han llevado un público, cada día más numeroso, a los grandes **Almacenes Pella**, situados, como sabrán todos, en Teniente Rey 21 y 23 entre Cuba y Aguiar.
Grande, inusitado el desfile de familias distinguidas por el departamento especial, el de ventas al detall, a cuyo frente se encuentra el siempre galante y siempre complaciente Juan Martín Pella, de la gerencia de la casa.
Departamento bien surtido.
Donde nada falta.
Allí, en materia de lanas, ya lisas, ya jaspeadas, hay donde escoger entre una variedad realmente asombrosa.
Lo mismo en telas escocesas, sweaters de lana, paños, terciopelos de seda y de chiffón, etc., etc.
Marchan aquellos almacenes bajo la suprema dirección de su fundador, el respetable caballero Martín F. Pella, quien ha sabido colocarlos en el rango en que hoy se encuentran.
Rango superior.
De los más envidiables.

Enrique FONTANILLS

SI VD. ES DAMA ELEGANTE
TIENE USTED QUE IR BIEN CALZADA. IMPRESCINDIBLES PARA ELLO SON NUESTROS MODELOS EXCLUSIVOS. 500 DIFERENTES.

UN CAPRICHO, en 5 colores: Gamuza roja, verde, azul, charol y piel Brown. Tacón extra alto: $6.99.

DISTINCION: En dos colores. Charol negro todo y piel Brown todo. Tacón alto. Horma francesa: $3.99.

FINISIMO: En dos pieles. Charol con adornos Lizard, berrillo Brown adornos Lizard: 1-5, $1.99; 5-8, $2.50; 8-11, $2.99; 11-3, $3.50.

CONFORT: En dos pieles. Charol y en Rusia: 1-5, $1.50; 5-8, $1.99; 8-11, $2.50; 11-2, $2.99.

SEGUIMOS REGALANDO ZAPATOS POR MEDIO DEL CONCURSO «CATUCA»

EL MUNDO
REINA 33
FRENTE A GALIANO
J. PEREZ y Cía
Telef. A-4924
AL INTERIOR 30 cents. EXTRA

PELUQUERIA MANON
Amistad 80 Teléf. M-6698
VICTOR EX DUEÑO DE LA PELUQUERIA FRANCESA
¡Permanentes. 1,50!

MERCADO DE VALORES DE LONDRES

LONDRES, Nov. 7 Luis Mendoza y Cía. El mercado de valores de Londres tuvo en general tono firme. Las emisiones industriales estuvieron fuertes, alentando a los especuladores la firmeza ayer denotada por la Bolsa de New York. Los valores trasatlánticos estuvieron firmes.

Antes y después de tomar las saludables
PILDORAS ORIENTALES
Aún la mujer flaca engruesa y promueve el bello desarrollo de su busto si toma las PILDORAS ORIENTALES. Hermosean y embellecen, hacen atractivos a las damas.
PIDALAS EN BOTICAS. Folleto descriptivo: Dep. P. Orientales. Apartado 1244.

MAS LIBERTAD PARA LA MUJER
Los antisépticos venenosos que se utilizan en la higiene femenina producen con frecuencia efectos perjudiciales sobre los tejidos sensibles y hasta pueden perjudicar la salud misma. Evítese esos peligros y preocupaciones usando en la ducha Chlorazene, el antiséptico maravilloso que descubrió el Dr. Dakin durante la Guerra Mundial. El Chlorazene posee una fuerza bactericida 54 veces mayor que la del ácido fénico y sinembargo puede emplearse sin peligro para gárgaras. El Chlorazene destruye en el acto todo elemento viviente: limpia sin producir olor ni mancha. Se vende en pastillas, que se disuelven en agua hasta la concentración adecuada — es, por tanto, el más conveniente y barato de todos los preventivos de infección.
Pida en la Farmacia
CHLORAZENE
"El Rey de los Antisépticos"
Fabricado por
The ABBOTT Laboratories
No. Chicago, Illinois, E.U.A.

"EL VIZCAINO" El decano de los tostaderos de café
El tostadero de café mejor montado y con la maquinaria más moderna
«EL VIZCAINO»
Recibe constantemente el famoso café del país cosechado en Guantánamo y Lomas de Trinidad.
Grandes existencias de los cafés más selectos de PUERTO RICO y CENTRO AMERICA.
En precios y calidad nadie compite con «EL VIZCAINO»
Teléfono A-3642
Monserrate número 117-Habana

SUSCRIBASE AL Diario de la Marina

GALLETICAS Y BIZCOCHOS
SIRÉ
LA MARCA DE CALIDAD
Nuestras galleticas «SODA» y nuestra «SODA SALADA» son de la más alta calidad que usted puede comprar.

†
E. P. D.
EL SEÑOR
JUAN OJEDA
HA FALLECIDO
Y dispuesto su entierro para hoy, domingo, a las cuatro de la tarde, los que suscriben, hijos, hijos políticos y demás familiares, suplican a las personas de su amistad se sirvan concurrir a la citada hora a la capilla de la Quinta Canaria (Arroyo Apolo), para acompañar su cadáver a la Necrópolis de Colón, por cuyo favor les vivirán agradecidos.
Habana, Nov. 8, 1931.
Antonio, Flora, (ausente), José, Margarita Ojeda y Castellanos, hijos políticos; Agustina Castellanos, Antonia Palau; Isidro Rodríguez (ausente), Juan Mendoza, Dr. Fortún.

SE REUNE ESTA TARDE LA ASOCIACION DE INVALIDOS

Esta tarde, a las dos, tendrá lugar en los salones de la Asociación de Dependientes del Comercio de la Habana, Paseo de Martí y Trocadero, la reunión de la Directiva y del Comité de Damas de la Asociación Nacional de Inválidos, cuyo propósito es organizar distintos actos en beneficio de la Asociación, y hacerle entrega del correspondiente diploma a aquellas personas que se han distinguido en su protección a los fines del instituto.

DETENCION DE UN DESTERRADO

MATANZAS, noviembre 7.— DIARIO, Habana.— Higinio González, que fué recientemente condenado a cumplir una pena de destierro de esta ciudad, fué detenido nuevamente hoy en Matanzas, habiendo infringido la disposición militar por la que fué condenado. Ingresó de nuevo en el vivac a disposición de la Comandancia Militar.

CORRESPONSAL.

RESTABLECIDO EL SERVICIO NORMAL EN LA POLICIA, A PARTIR DE LAS 12, ANOCHE

Por disposición del Jefe de la Policía Nacional, anoche a las doce fué restablecido el servicio, que había sido alterado por el de A B C, en vista de haber sido ayer un día que conmemoraban los individuos de tendencias comunistas.

TRASLADO

El teniente La Guardia, que prestaba sus servicios en la quinta Estación, fué trasladado anoche a la Tercera, donde faltaba un teniente por haber sido designado a la Sección de Expedientes el teniente Quirós, como oportunamente publicamos.

MOVIMIENTO MARITIMO

NUEVA YORK, noviembre 7 AP. Hoy salieron los vapores Orizaba y Munargo para la Habana, llegando el Fairfield, de Cárdenas.

LA UNIVERSAL

Lujoso juego de cuarto de caoba, tres cuerpos y de nueve piezas
$170.00
Gran existencia en juego de cuartos y de comedor, desde $40.00; Juego de Sala y recibidor desde $20.00. Tomamos sus muebles en cambio.
SAN RAFAEL NUM. 167. TELEFONO U-2110
Entre Marqués González y Oquendo

FRIGIDAIRE
15º ANIVERSARIO
CELEBRACION DE 15 AÑOS DE EXITOS CONSTANTES
3 AÑOS DE GARANTIA
Presentación de la Nueva Linea Blanca de Refrigeradores de Porcelana.
VALIOSO REGALO CONMEMORATIVO A LOS COMPRADORES.
Decídase y visítenos durante los próximos días en que celebraremos el Décimo Quinto Aniversario de Frigidaire, los cuales aprovecharemos para presentar la Linea Blanca de los Nuevos Refrigeradores de Porcelana.
Haremos a todo comprador un espléndido y costoso Regalo Conmemorativo del Aniversario, cuyo valor y belleza sorprenderá a Vd. Le demostraremos que ni el calor ni la humedad pueden dañar el acabado perfecto de estos nuevos Refrigeradores Frigidaire, que permanece siempre inalterable—que ni el jugo del limón puede destruir ni manchar la porcelana del interior que es resistente a la acción de los ácidos. Además, también le demostraremos cómo el Control de Frío regula y acelera a voluntad, la congelación del hielo y helados —Cómo el "Hydrator" mantiene frescos los vegetales y revive los marchitos. Cómo con la gaveta "Hielo Fácil" pueden extraerse fácilmente y uno a uno los cuadraditos de hielo.
Visítenos y cerciórese de estas y otras ventajas exclusivas del famoso FRIGIDAIRE.
DURANTE LA CELEBRACION DEL ANIVERSARIO SE PODRA ADQUIRIR UN FRIGIDAIRE POR SOLO $10 DE ENTRADA
EL RESTO PAGADERO EN PLAZOS FACILES
WALTER & CENDOYA CO.
EXHIBICION: SAN RAFAEL Y AGUILA
APARTADO 830 — HABANA — TELEFONO M-9083

EL PARAISO DE CUBA
GRAN HOTEL DEL BALNEARIO
A 800 Pies de Altura.

Tómese Una Vacación y Goce del Fresco y de la Tranquilidad de la Montaña
A dos horas y media de la Habana, en el centro de un valle encantador con un clima delicioso y aguas medicinales que le harán eliminar las toxinas del cansancio y de los disgustos y le curarán sus afecciones de las vías digestivas y urinarias. El más bello edificio del interior de la República. Gran Parque. Restaurant de primera clase. Habitaciones todas exteriores. Pensión completa incluyendo los baños y el uso de las aguas medicinales desde $3.75 al día.
Para los visitantes Table d'Hote excelente a $1.25 almuerzo y $1.50 comida.
EN EL GRAN HOTEL DEL BALNEARIO
SAN MIGUEL DE LOS BAÑOS
Pida las aguas de estos manantiales a sus únicos agentes. La Luna.
Calzada y Paseo. — Teléfonos: F-6298 y F-1078. — Vedado. — Habana.

M.E.C.D. 2016

Comentarios

por ALBERTO GIRO

SE LEVANTA EL TELON DEL TEATRO DEL AIRE

Con la brillantísima trasmisión ofrecida anoche por la Cadena Azul de emisoras de la National Broadcastings Company, desde la escena de la "Chicago Civic Opera Company", durante la función inaugural de la segunda temporada, se ha levantado, por decirlo así, el telón del Teatro del Aire.

Año tras año, cuando se inicia la temporada de Opera en Chicago, comienza también la de la radio.

Empezó la de 1931-1932 con la transmisión del segundo acto de "La Traviata", la preciosa ópera del inmortal Verdi, y continuará desenvolviéndose dentro de una extraordinaria actividad radiofónica e incluyendo magistrales transmisiones por los artistas más prominentes y las mayores celebridades del "bel canto".

Tanto la NBC como la Columbia Broadcastings System anuncian para este invierno importantísimos programas.

En Cuba, también, empieza la "season" invernal, con prometedores incentivos. Nuestras "broadcastings" hacen esfuerzos para presentar programas atractivos, artistas valiosos.

La recepción de las emisoras americanas es cada día mejor. Despejada la atmósfera de estática, llegan las emisiones lejanas con claridad maravillosa, con modulación sorprendente.

Los circuitos "superheterodinos" ocupan el primer lugar entre todos los conocidos, y las más acreditadas marcas de aparatos de radio están presentando en nuestro mercado la última expresión de la ciencia.

Y ahora que ha comenzado la temporada de radio 1931-1932, es, precisamente, cuando los elementos interesados en la mayor divulgación de la radio, podrán palpar la necesidad ineludible de aumentar la gama de "broadcastings", y la urgencia e importancia que tendrá la próxima Convención Internacional de Radio de Madrid.

El Notable Conjunto "Memphis" Presentará un Gran Programa en el Próx. Concierto del DIARIO DE LA MARINA

Dirigido por la distinguida dama Blanquita Fernández de Castro de Jardines, la culta y meritísima organizadora del celebrado Conjunto artístico «Memphis», ofrecerá éste un valioso programa el próximo jueves, como cortesía al DIARIO DE LA MARINA, desde nuestra emisora C. M. W.

En esa audición, cuyos detalles ofrecemos más abajo, tomarán parte la inteligente dama Nandita Sanguily de Nogueira; Blanquita Fernández de Castro de Jardines, entusiasta organizadora; Rosa Amelia Rodríguez Cáceres, que recitará; Titi Escobar, cuyas facultades vocales son bien conocidas; Julia Fernández de Sainz, y Elisa Vázquez, sopranos; y los señores Quiñones, Aday, Toll y Roberto Ondina completan el conjunto, además la orquesta Memphis.

Hé aquí el programa:

1 Melodía de Villate. Piano, Nandita Sanguily de Nogueira y orquesta «Memphis».

2 una poesía de Ricardo Rodríguez Cáceres, recitada por su hija Rosa Amelia Rodríguez Cáceres.

3 a) Nocturno de Espadero, piano, Blanquita Fernández de Castro de Jardines y orquesta «Memphis».

b) Canto del Esclavo, de Espadero, cantado por Titi Escobar.

4 Vals Capricho de José Manuel Jiménez, solo de piano por Blanquita Fernández de Castro de Jardines.

5 a) Elegie de Laureano Fuentes (hijo) por Nandita Sanguily de Nogeira, violines. Puiñones, Aday y Toll. b) Recuerdo de Laureano Fuentes (padre), por Blanquita Fernández de Castro de Jardines, violoncello Armando Molina.

6 Una poesía por Rosa Amelia Rodríguez Cáceres.

7 a) Un Nocturno de Cecilia Arizti, solo de piano, por Nandita Sanguily de Noguera. b) Mazurka, de Cecilia Arizti, Blanquita Fernández de Castro de Jardines. Flauta Roberto Ondina.

8 Tanda de Vals de Ignacio Cervantes, orquesta «Memphis».

9 Ay de Mí, N. López, cantado por Julia Fernández de Sainz.

10 Contradanzas de Reynó, orqueseta «Memphis».

11 Canción «La Luna», cantada por Elisa Vázquez.

12 Una danza de Marín Varona, orquesta «Memphis».

13 Ya no te lloro, canción de Marín Varona, duo por Julia Fernández de Sainz y Elisa Vázquez.

14 Bella Cubana, de White, Nandita Sanguily de Noguera y orquesta «Memphis».

15 Popourrit de White, Blanquita Fernández de Castro de Jardines y orquesta «Memphis».

JUNTA DIRECTIVA MAñANA EN EL RADIO CLUG DE CUBA

Convocatoria

Señores miembros de la Directiva:

De orden del señor Presidente tengo el gusto de citar a ustedes para la Junta Directiva que se verificará mañana, lunes, 9 de Noviembre, a las nueve de la noche, en el local social, Genios número 23, altos.

Rogando la más puntual asistencia, queda de ustedes

Atentamente,

Dr. Carlos de LA TORRE,
Secretario.

LA HORA CROSLEY

Presentamos en esta combinación fotográfica, de izquierda a derecha, (arriba) los componentes de la orquesta Le Batard y Gustavo Sánchez Galarraga, nuestro inspirado bardo; (abajo), la señora Rosario García Orellana, la señora María Cervantes de Aulet, y nuestro compañero en la prensa, señor Félix Callejas, (Billiken), propietario de la emisora CMBY. Este notable conjunto de artistas, músicos y escritores, cubrirán el programa inaugural ode la Hora «Crosley»

CON UN MAGNO PROGRAMA, SERA INAUGURADA EL PROXIMO MARTES, LA HORA CROSLEY

Trovadores Líricos de Cuba

Bajo los auspicios de «La Casa Grande», representantes en Cuba de la Crosley Radio Corporation, de Cincinnati, Ohio fabricantes de los aparatos de radio que llegan igual nombre, se inaugurará, el próximo martes, día 10 del actual, la Hora «Crosley» en Cuba, que será radiada dos veces por semana, los martes y jueves invariablemente de 9 a 10 de la noche, desde los estudios de la moderna emisora CMBY, perteneciente a nuestro distinguido compañero en la prensa, Félix Callejas, el popular «Billiken».

Para la inauguración de esas audiciones que prometen ser selectísimas, se ha combinado un magno programa artístico, en el que figuran elementos tan destacados, como María Cervantes de Aulet, Rosario García Orellana, Sarita Justiz, la orquesta Le Batard y los Trovadores Líricos Cubanos. Además, harán uso de la palabra, José Manuel Carbonell y Felix Callejas.

Demás está decir que la Hora Crosley ocupará desde sus comienzos, lugar prominente entre nuestras mejores audiciones radiofónicas, respondiendo así al prestigio de su nombre, y también al de sus originadores, los señores Angones y Ca.

UNA ACLARACION ACERCA DE LA "PHILIPS" S. E. T., EN CUBA

Habiendo circulado rumores de que la fábrica Philips Radio de Holanda, con Sucursal en Cuba, iba a retirar sus productos de nuestro mercado, quisimos aclarar el particular y, al efecto, nos entrevistamos con su Gerente en esta capital, Sr. Stol, quien nos informó que «solamente bajo otra forma será puesta la organización de ventas de los productos Philips en Cuba», con lo cual queda perfectamente aclarado que no habrá problemas de ninguna clase para los incontables propietarios de aparatos de esa marca, ya que siempre tendrá inmejorable servicio de dicha Compañía.

Gustosamente hacemos esta aclaración para desvirtuar esos rumores infundados.

EMISORA DE 100 KW EN RUSIA

La emisora gigantesca de Kolpin (Rusia) ha empezado sus transmisiones de ensayo, funcionando de momento con una capacidad de 100 kw. Aún no ha sido fijada la longitud definitiva de antena.

EMISORA ALEMANA DE 75 KW.

Las instalaciones técnicas de la nueva emisora de Langenberg de 75 kw. quedarán terminadas en el mes actual de modo que es de suponer que muy en breve empezarán a realizarse las emisiones de ensayo.

NUMERO DE RADIOYENTES

A último del mes de julio pasado el número de radioyentes en Hungría era de 317,599.

LECCION DE RADIO Y ELECTRICIDAD

Lección Número 6

POR EL PROFESOR ANTONIO DE LOS SANTOS

Curso del Radio Club de Cuba

3.3 ELECTROIMANES

El magnetismo está relacionado de tal manera con la electricidad, que puede ser producido y controlado por una corriente eléctrica. Esto hace que se pueda obtener mucho trabajo útil de la electricidad; dondequiera que hay una corriente eléctrica, se forma un campo magnético pues las líneas de fuerza circundan el alambre por el que pasa la corriente. Estas líneas de fuerza son circulares y en planos perpendiculares al alambre. Si se hace pasar la corriente por un alambre arrollado alrededor de un núcleo de hierro dulce, tendremos un electroimán; el núcleo de hierro disminuye la reluctancia según explicamos arriba.

La figura 29 muestra un electro imán rudimentario, formado por un alambre arrollado en un clavo de hierro. Si se cierra la llave, la corriente que pasa por el arrollamiento hará que el clavo se convierta en un imán que atrae al hierro, por ejemplo, a la pieza de hierro que tiene la forma de armadura de relevador; al abrir el circuito la atracción cesa y la pieza de hierro cae. Si al mismo electro imán se le agregan otros instrumentos accesarios, tendremos una forma ordinaria de relevador como se ve en la figura 30.

La fuerza magnetizante no la produce aquí un imán permanente, aunque su efecto es el mismo. Cuando el circuito se cierra, la corriente imanta al núcleo, formando un polo norte en un extremo y un polo sur en el otro. Si la dirección de la corriente se cambia, los polos se invierten.

La fuerza magnetomotrz que establece el flujo, depende del número de vueltas en el arrollamiento y de la corriente que pasa por ellas. Esta fuerza se expresa comunmente en amperio-vueltas y corresponde al voltaje en un circuito eléctrico que varía según la Ley de Ohm (E=IR). También en el circuito magnético, la fuerza magnetomotriz (F) es igual al flujo (O) multiplicado por la reluctancia (R) o sea F=OR. Hay, sin embargo, entre ambos circuitos una diferencia fundamental. En un circuito eléctrico, la resistencia es prácticamente constante para cualquier voltaje, mientras que en un circuito magnético la reluctancia varia si la fuerza magnetomotriz aumenta considerablemente, este aumento en la reluctancia dependiendo de la fuerza magnetomotriz.

Como se dijo anteriormente, cuando se cierra el circuito del arrollamiento de un relevador, la corriente produce un flujo en el circuito magnético. Para cierto número de amperio-vueltas, el flujo que se forma depende de la reluctancia se debe al entrehierro. Si la corriente va en tal dirección que el extremo del núcleo más cercano a la armadura es un polo sur, las líneas de fuerza o flujo salen por el otro extremo del núcleo, siguen por el armazón de hierro del relevador y por la armadura, a través del entrehierro, y vuelven al punto de partida. Esto produce el mismo efecto que si el polo sur de un imán estuviese colocado cerca de lpolo norte de otro imán. Por consiguiente, el extremo del núcleo es en este caso un polo sur y la armadura un polo norte, y siendo así que los polos contrarios se atraen, la armadura se moverá hacia el núcleo si lo fuerza magnética o atracción es suficientemente fuerte. Si la corriente se invierte, el efecto será el mismo, pero en este caso la armadura sera un polo sur y el extremo más cercano del núcleo será un polo norte.

Al moverse la armadura, el entrehierro se reduce a la reluctancia del circuito magnético es menor, lo que produce un aumento del flujo. Como la atracción depende de la cantidad de flujo, la armadura será sostenida con mayor fuerza de la que se empleó para atraerla. Este se puede evitar de varios modos. Algunos relevadores tienen una parte del material que forma el circuito magnético, de sección transversal estrecha, de modo que aunque la armadura se acerque al núcleo, la reluctancia será lo bastante grande para evitar que el flujo aumente demasiado. Otros usan topes de cobre o de plata alemana, que impiden que la armadura toque al núcleo. También hay otros que usan discos especiales.

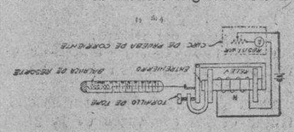

Los amperio-vueltas hacen un papel importante en la construcción de un relevador. Los amperio-vueltas se computan tomando como base la carga que se pondrá al relevador y el entrehierro o distancia a través de la cual debe operar dicha carga. Esta carga puede ser una armadura pesada o un grupo de resortes cuya tensión hay que vencer. La figura 31 muestra la manera de hacer un experimento que comprueba el cálculo del número de amperio-vueltas necesarios para mover cierta carga expresada en gramos y aplicada a la armadura en el sitio en que se aplicará la carga en el relevador cuando esté terminado. El resultado puede convertirse en una expresión que compruebe el número exacto de resortes, o el peso de la armadura y la carga en gramos en el relevador que se trata de construir.

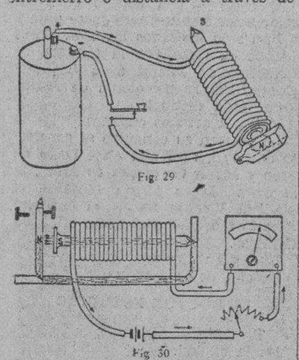

Fig. 29

Fig. 30

PALACIO DE LA RADIO EN ROMA

El edificio que actualmente se está construyendo en Roma destinado a la casa de la radio será inaugurado el 21 de abril de 1932.

GRAZIELLA RAMIREZ DE NAVAS Notable y distinguida soprano lírica que obtuvo un brillantísimo éxito en reciente audición del DIARIO DE LA MARINA, desde la emisora CMW. La señora Remirez aparecerá nuevamente ante el micrófono de nuestra estación, en un programa selectísimo, que anunciaremos oportunamente.

NUEVOS *LOCALES DE LA* ESTACION

Ha quedado terminada la nueva Estación emisora de Dinamarca. Esta ha sido construida en el edificio del Teatro Real de Copenhague, habiendo sido preciso tomar medidas especiales para cortar mutuas interferencias; una de ellas ha consistido en separar los locales de la emisora de la sala del teatro con paredes de un espesor de 1¾ metros, para lo cual se ha empleado un nuevo medio aislador. Las primeras pruebas del mismo han sido altamente satisfactorias, sin que haya trascendido ruido alguno a través de las paredes. En breve se radiarán desde la nueva Estación algunos conciertos orquestales. Dadas las condiciones acústicas tan perfectas, en dicho estudio puede caber una gran orquesta, teniendo en proyecto la Dirección de la emisora ampliar el número de profesores de 30 a 60.

EMISORAS DE ONDAS CORTAS

Siguiendo el ejemplo ode las demás grandes Estaciones emisoras europeas, se proyecta en Noruega erigir una Estación de onda corta que radicará con regularidad las emisiones noruegas. Esta emisora será construida en los alrededores de Oslo.

Cifra de radioyentes.

En Noruega existían a fines de agosto del presente año, 94,874 instalaciones receptoras de rádio.

LO QUE UD. BUSCABA

Un taller de Reparaciones de Radios montado a la moderna y servido por un Ingeniero experto en todos los circuitos. Si su radio no funciona correctamente llame por el teléfono A-3262 y recibirá un servicio rápido, eficiente y económico.

BARRIE, O.REILLY 57. HABANA.

NOVIEMBRE

el mes del radio

CROSLEY

radios desde $26.71

Con bombillos SCREEN GRID

incluyendo equipo de antena y pararrayo.

Plazos Cómodos.

Llega el Invierno.
Nos trae el mensaje musical de lejanas tierras. Las notas melodiosas de incomparables audiciones que el verano nos impedía escuchar.

La Estática se va...nos dice adiós por algún tiempo.

Ha comenzado la temporada del radio.

Aproveche esta oferta la más sensacional de la temporada.

La Casa Grande

El sello CROSLEY distintivo del mejor tono en radio.

Confíe la reparación de su radio a nuestro espléndido taller.
Telf. A-8775.

Campaña Crosley: un CROSLEY para cada "bolsillo"

M.E.C.D. 2016

LA HORA DEL CANCIONERO POR LA ESTACION "C M B C"

CONCHITA VILLAR

CARLOS DE UZ

Mañana, lunes, ofrecerá la popular estación CMBC un programa extraordinario en la Hora del Cancionero que será radiada desde las ocho de la noche, con la cooperación de conocidos artistas, entre los cuales figuran Blanquita Bárcenas, tiple cómica; Conchita Villar, soprano; Hermanas Merquida, estilistas; Arturo Hernández, tenor; Carlos Fernández Vila, pianista; Carlos de la Uz, barítono; Armando Orefiche, pianista; Trío Yoyo y la Orquesta de Belisario López.

UN SENSACIONAL EXITO DE LA ALTA COMEDIA EN LA C. M. W.

La tarea del crítico de radio en Cuba está cohibida por obra de las circunstancias. El oyente tal vez la reclame, pero el cronista tiene que abstenerse de expresar su opinión, porque, fatalmente, son excepcionales las ocasiones que reclaman su interés.

Snn embargo, se ha roto la anodina recepción de programas y el crítico tiene que surgir después de haberse creado el ambiente favorable a su opinión que, así, no parece interesado.

Para hacer en justicia la crítica de una audición radiofónica en Cuba, hay que esperar el consensus del auditorio. Y cuando éste se muestra favorable, aprovechar la ocasión para presentar el ejemplo.

El viernes dai 30, pasado, tuvimos el gusto de advertir al público la presentación de la interesante comedia «Mamá», del discutido comediógrafo español Gregorio Martínez Sierra, en la emisora C M W del DIARIO DE LA MARINA. Actuaba el cuadro de comedia que dirige la primera actriz Enriqueta Sierra en la Hora «Múltiple», una de las pocas audiciones que merece la confianza del oyente.

Era la primera vez que en Cuba se presentaba íntegra una comedia en tres actos con más de una hora de duración. Había el temor de aburrir al oyente y, por lo tanto, la trasmisión era la prueba. Para saber si efectivamente complacían al auditorio estas excepcionales audiciones, se encareció la opinión del oyente. Y he aquí, que, pese a la apatía criolla, la cantidad de cartas recibidos por la C M W y por la Hora «Múltiple», y el prestigio de las personas firmantes, han hecho ver el aprecio en que se tiene la audición hablada cuando ésta presenta interés y se trabaja a conciencia.

No es el mérito de la comedia lo que se trata de hacer resaltar. Es la buena disposición del oyente a recibirla.

Justo es que alabemos la excelencia de la interpretación por el discreto cuadro de la Hora «Múltiple» y que señalemos el esfuerzo hecho por la emisora C M W. para brindarle a sus oyentes una audición selecta ajena a todo propósito comercial.

Pero nuestra labor crítica se reduce en este caso a ensalzar la iniciativa; a recoger el aplauso del auditorio y a señalar que existe una fundamental equivocación con respecto a la cultura del que adquiere un aparato de radio.

La presentación de la comedia «Mamá» por el cuadro de la Hora «Múltiple» ha ratificado el concepto. Hay quien estima que es la audición que más ha cautivado al oyente habanero.

Dejamos constancia de la opinión y señalemos el triunfo de la C M W, cuyos directores se preocupan como el que más por el auge del radio en Cuba y por la selección de sus audiciones.

JOHANNA B. DE RUIZ, notable soprano ligera que ofrece conciertos los lunes y jueves de 9 a 10 de la noche por la estación C.M.C.A. organizados por La Radio Cataluña.

EXPOSICION DE RADIO

La Tercera Exposición Italiana de la Radio tuvo lugar del 10 al 18 de octubre. Dicha Exposición fué organizada por la industria italiana y por la Asociación de Ingenieros de Radio, que al mismo tiempo celebraron su asamblea anual

Número de radioyentes

En Italia había a fines de Julio pasado, 203,133 radioyentes.

ANUNCIARSE EN ROTOGRABADC ES LLENAR LAS FORMULAS MODERNAS DE PUBLICIDAD

OBSERVACIONES ACERCA DE LA TELEVISION

Extracto de una declaración hecha por David Sarnoff, Presidente de la Radio Corporation of América. RCA. News.

¿En qué ha quedado la televisión? ¿Cuándo estará lista para el público? ¿Qué forma asumirá? ¿Cuándo se construirán las estaciones transmisoras necesarias? ¿Qué efectos producirá en las industrias ya establecidas de la radio y del cine?

Todas éstas son preguntas pertinentes que a menudo se nos hacen. Aunque las respuestas respectivas interesan especialmente a Hollywood, todas las personas inteligentes del mundo entero manifiestan vivo interés en ellas.

Hemos de empezar, por lo tanto, manifestando de manera general que la televisión, o sea el procedimiento consistente en la trasmisión de imágens por radio, se halla aún en su fase de laboratorio. Cierto es, por otra parte, que adelanta rápidamente y que los progresos realizados en 1930 y durante los primeros meses de 1931 han sido muy considerables. Durante ese período, en efecto, la televisión se ha venido acercando de manera muy definida a su fase comercial, gracias a la labor técnica y a las investigaciones de la Radio Corporation of América.

Hace un año, la televisión no era sino tópico de conversación entre ingenieros y tema de discusión técnicas. Hoy día, ya es mucho más. La transmisión de imágenes por inalámbrica es un hecho ya consumado, y no asunto de especulación. Debe entenderse, con todo, que las actividades actuales en ese sentido no constituyen un servicio práctico de televisión, sino que son puramente experimentales y, como tales, merecen ser alentadas y son dignas del interés del público.

El estado actual de la televisión puede asemejarse a la situación en que se hallaba la radio inmediatamente antes de la era de la perifonía o difusión, cuando los aficionados empezaban a oír débiles sonidos en el aire. Así como las voces y la música atravesaban ya el espacio en esos primeros días, puede también decirse que ya se trasmiten actualmente algunas imágenes recibidas por estaciones experimentales establecidas, así como por algunos aficionados situados en diversas partes de los Estados Unidos. Conviene recordar, a este respecto, que los operadores particulares de inalámbrica de aquellos días estimularon considerablemente el éxito de la perifonía. De la misma manera, el aficionado a la televisión está desempeñando igual papel con respecto a este nuevo servicio.

En su próxima fase,—que espero se rá alcanzada a fines del año entrante,—la televisión será probablemente comparable a la radio en la época del «casco de auriculares». Desde entonces, bien será posible invitar al público a que presencie su perfeccionamiento gradual. La televisión debe por ese tiempo alcanzar el mismo grado de desarrollo que la radiodifusión durante el período inicial del receptor de galena. Esto no significa que la receptor de galena que la construcción física del primer aparato de televisión será en forma alguna parecida a la del receptor de galena, sino que se asemejará a éste por sus funciones y sus servicios. Las imágenes que con él se percibirán serán tan embrónicas como los primeros murmullos que asombraron al niño e hicieron precipitarse a toda la familia a empuñar los auriculares del receptor de galena.

Cuando la televisión llegue a ese estado, los adelantos serán probablemente muy rápidos, comparables aca so con los de la radiodifusión del sonido. El progreso susgiguiente permitirá las imágenes animadas en una pantalla fijada en la pared, y la recepción visual por radio habrá llegado al período en que se halla la del sonido con el altavoz.

La Radio Corporation of América está llevando a cabo sus investigaciones y experimentos en materia de televisión por conducto del personal técnico con que cuenta en la fábrica de la RCA Víctor en Camden, New Jersey. Cuando salga de ese período experimental, será objeto de servicio regular a cargo de la National Broad casting Company.

El advenimiento ya próximo de la televisión no debe ser causa de alarma para la industria del cinematógrafo. Entre aquella en la casa y éste en el teatro, no habrá conflicto alguno, pues cada cual constituye una actividad distinta y separada. La historia nos enseña que la creación de un servicio nuevo para el público no implica la desaparición de un servicio anterior cuando ambos ofrecen algo distintivo. Más bien pudieran citarse numerosos ejemplos que prueban que resulta precisamente lo contrario. El teléfono no suplantó al telégrafo. La inalámbrica no hizo desaparecer el cable submarino. La lám para incandescente no suprimió por completo la candela. Mayor cantidad de velas se fabrica en realidad actualmente que antes de que se inventara la lámpara incandescente. Asimismo puede decirse que la televisión no hará eclipsarse el cine en el teatro. Las salas de espectáculos seguirán abiertas porque el público las visitará en busca de «emociones en grupo» y con el afán de ver a los artistas en carne y huesos. Estas son exigencias humanas que no se satisfacen con la televisión en la casa.

Desde los principios de la nueva era en que la electricidad ha ingresado al campo del entretenimiento, nuestros auditorios han aumentado por millones. Interesante es la comparación de las oportunidades que esa era nos ofrece en comparación con las del pasado. Demóstenes, durante su vida entera, no tuvo tantos oyentes como los que escuchan a «Amos n Andy» por radio en una sola noche. Napoleón y el Kaiser Guillermo, haciendo gala de su espléndido séquito ante todos los espectadores, no fueron nunca admirados por tantos ojos como los que vieron a Richard Dix en la película «Cimarrón». El estruendo de todos los rifles y cañones disparados en todas las guerras desde que se inventó la pólvora no ha sido percibido por tantos oídos como los que escuchan el canto del altivo gallo de Pathé en la pantalla parlante.

Ese vasto aumento de los auditorios se debe a la aplicación de la ciencia moderna a las arte más antiguas. La televisión vendrá ahora a abrir nuevos campos, a ofrecer nuevas oportunidades al arte y al artista, y a establecer nuevos servicios a

(De Digest.)

EXPERIENCIAS CON ONDA CORTA

Al poco tiempo de estar funcionando esta estación de onda larga, se comprobó que se obtenían mejores resultados con las ondas cortas y una energía mucho menor. En Agosto de 1925 se oyó por vez primera en las Indias una emisora de pruebas propiedad del gobierno de La Haya.

Muy pronto se hizo la trasmisión de telegramas en esta clase de ondas.

Actualmente hay en Kootwijk 7 emisoras de onda corta. Por razones de carácter práctico no están instaladas en el edificio principal sino en otros más pequeños construídos en ladrillos. Estas emisoras trabajan con longitudes de onda comprendidas entre 16 y 50 metros y con ellas se hace un servicio de 24 horas diarias. En 1928 se extendió el servicio a las colonias holandesas de Surinam y Curacao.

La erección de una gran estación emisora en Noorwijk (entre Amsterdam y La Haya) fué un nuevo progreso. La estación estaba instalada en una construcción de madera con cimientos de hormigón y se compone de 40 receptores para ondas cortas. Sin embargo el punto central donde se cruzan unos y otros telegramas no es Kootwijk ni Noorwijk sino, la capital de Holanda: Amsterdam

ACTUALIDADES FRANCESAS DE RADIO TELEFONIA

Orquesta Broadway

FELIPE HERNANDEZ Y SANCHEZ director de la celebrada Orquesta «Broadway» que puede ser escuchada todos los miércoles, de 10 a 11 de la noche, desde nuestra emisora C. M. W.

UN NUEVO RADIO AUTOGENERADOR ANUNCIADO PARA USO EN LAS LOCALIDADES SIN CORRIENTE ELECTRICA O SOLAMENTE CON CORRIENTE DIRECTA

Una batería de gran duración y otros adelantos técnicos importantes han hecho factible la construcción de esta clase de receptores.

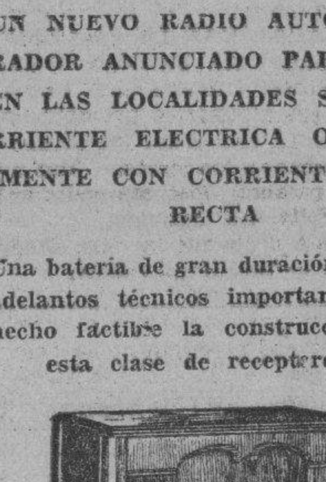

El señor B. Gardner, Gerente de la División Internacional de la RCA Victor Company, de Camden, N. J. (Estados Unidos), ha declarado que acaba de perfeccionarse un receptor de radio autogenerador para las localidades que carecen de electricidad o que sólo disponen de corriente continua. Este nuevo instrumento puede compararse con los modernos receptores de radio, que conectan a la réd dé electricidad.

La producción de este nuevo receptor ha sido posible con la introducción de la nueva batería «air cell» que aspira, por así decirlo, su oxígeno del aire y rinde un servicio continuo durante un año aproximadamente. Según ha manifestado el señor Gardner, los ingenieros de la RCA-Victor Co. han aportado también dos nuevos adelantos muy importantes en la solución del problema que presentaban los receptores de batería, consistiendo el primero en la perfección de un nuevo y maravilloso circuito que proporciona una audición cuatro veces superior a la suministrada por un circuito ordinario que use los mismos tubos y baterías y el segundo en la producción de un altoparlante dinámico de magneto fijo, el cual permite la obtención de un volumen y sonoridad que no ha sido posible conseguir hasta ahora con ningún otro receptor de batería.

La introducción de este receptor de baterías, que puede compararse por sus detalles técnicos a los receptores eléctricos, causará un enorme entusiasmo en las localidades de todos los países donde no haya una instalación de corriente eléctrica, así como en aquellos distritos donde no sea posible obtener corriente alterna. «El progreso técnico en esta esfera de la radiofonía ha permanecido casi inactivo desde la invención de los receptores completamente eléctricos— según ha manifestado el señor Gardner— pero con la introducción de este nuevo radio autogenerador, los distritos rurales podrán ahora disfrutar también de las transmisiones radiofónicas que sólo tenían a su alcance los residentes de las ciudades y poblaciones importantes».

La estación colonial francesa de Pontoise de 30 kilovatios de potencia, funciona normalmente desde hace varios meses, y sus programas pueden ser escuchados por los radioaficionados de las principales colonias y protectorados de Francia.

El gobernador general de Argelia emplea la estación radiodifusora de Argel para la campaña profiláctica contra la malaria, dándose por ella recomendaciones y consejos prácticos de gran utilidad para combatir la enfermedad y restringir su difusión.

La estación del «Petit Parisién» será trasladada a Limours, localidad que dista 30 kilómetros de París. Dicha estación será reforzada y modernizada y funcionará con un poder de antena de 60 kilovatios y un largo de ondas comprendido entre 250 y 550 metros. Sus trasmisiones serán claramente escuchadas en toda Europa Norte de Africa y Oeste de Asia.

Los primeros estudios sobre radiotelefonía aplicada a los servicios policiales comenzaron en Francia hace siete años, pero sólo desde el año pasado funciona aquella como un nuevo servicio de la policía, habiendo sido confiada su dirección a M. Lohur. Este servicio se concretó al principio a fiscalizar las radiotrasmisiones y a descubrir las «broadcasting» particulares clandestinas. Más tarde se preparó un proyecto para la dotación policial de equipos radioeléctricos y se implantó en París primero y luego en otras ciudades importantes, un organismo de radiotelefonía policial en cuyo funcionamiento intervienen automóviles y aviones provistos de aparatos radiotrasmisores y radiorreceptores. La organización central de París ha sido dotada últimamente de un servicio auxiliar de radiotelegrafía para la trasmisión a los puestos fronterizos y al extranjero de las fotografías e impresiones digitales de los delincuentes.

La emisión de programas musicales con discos fonográficos está en Francia muy difundida. Como prueba del favor que el público francés dispensa a esta clase de trasmisiones un periódico de París cita lo ocurrido en una de las estaciones más importantes del país la Radio-Toulouse.

Esta «broadcasting» tenía reserva da una hora todos los sábados para las trasmisiones de discos; tal disposición había sido tomada por la empresa radiodifusora a pedido de numerosos radiooyentes. Sin embargo, a juicio de la mayoría de éstas, debía destinar aquélla mayor número de horas a esa especie de trasmisiones. La cantidad de pedidos en tal sentido fué tal que la Radio-Toulouse se tuvo que ampliar sus anteriores programas, dedicando tres días semanales a la reproducción de discos —desde luego cuidadosamente escogidos—, con general aplauso de los radioaficionados franceses.

Según una información oficial la red de estaciones coloniales francesas comprende de unas 140 radioestaciones en servicio de las cuales cerca de la mitad son de ondas cortas; además, existe una treintena de «broadcastings» en construcción de los que sólo 5 funcionarán con ondas largas.

LA RADIO-MARSELLA DESTRUIDA POR UN INCENDIO

La Estación emisora francesa de Marsella quedó destruida por un incendio en el mes de agosto. Las instalaciones se encontraban montadas en un edificio de madera. Se supone que la construcción del nuevo edificio se empezará en breve, ya que para dicha ciudad se tenía proyectada una emisora de gran potencia. Probablemente la nueva emisora será construida a 30 millas al Norte de Marsella. y se espera dotarla de una capacidad de 25 a 30 kw.

CINCO MODELOS~DESDE $100 A $215

Majestic 1931

MODELO 61

NUEVO Circuito Superheterodino Majestic incorporando por primera vez el

NUEVO y sensacional tubo MULTI-MU Majestic

NUEVO Eliminador de ESTATICA y control de ACUSTICA Majestic

NUEVA Sensibilidad (alcance) y Selectividad como sólo Majestic pudo lograr

NUEVO CONTROL AUTOMATICO DE VOLUMEN

La contribución más reciente e importante al desarrollo y alta eficiencia del radio de nuestros días.

USTED NO PUEDE HALLAR UN RADIO TAN BUENO A NINGUN PRECIO...

1.-"Dial" de visión completa.—2.-Sintonización por medio de la vista.—3.-Todas las estaciones se reproducen al mismo volumen prefijado. — 4.-Silenciador. No más estridencias de estaciones locales al recorrer el "Dial."

O'Reilly 61 Habana — GIRALT — Tel. A-8467 M-8897

Majestic

Superheterodino 1931

PODEROSO MONARCA DEL AIRE

TRASMISIONES PARA HOY

C. M. W.
588 Kc.—510 m.

9 a. m.—Edición Dominical del DIARIO DE LA MARINA, Anunciador Hilario Fránquiz, 11 a. m.—Hora de La Tierra. Temas de esta audición: Efectos de los últimos aguaceros. En consumo de frutas. Que son las vitaminas. Las aguas subterráneas. Perspectiva en el cultivo del tabaco. 12 m.—Programa bailable. Orquesta de Corman. 1 p. m.—Programa Fama y Fortuna. Tangos por Luis Madrid Pianista acompañante: David Rendón. 1.30 p. m.—Buenas Tardes.

C. M. C.
840 Kc.—356 m.

De 7.15 a 8 p. m.—Concierto dedicado a los niños por el doctor García Gavín. De 8 a 10 p. m.—Concierto desde el Malecón por la Banda de Música del Estado Mayor del Ejército, bajo la dirección del Primer Teniente Luis Casas Romero, M. M., con el siguiente programa: 1.—Paso Doble: Sevilla, para el regalo, R. Calleja; 2.—Obertura: 1812, P. Tschaikowski; 3.—Danza de las Serpientes: E. Boccelari; 4.—(a) Intermezzo Idilio, H. de Blanck; (b) Canto Siboney: E. Lecuona; 5.—Selección de la ópera Mefistófeles, A. Boito; 6.—Mosaico Cubano: El Capitolio, F. Rojas; 7.—Danzón: Capullito de Alelí, A. Fernández; 8.—Himno Nacional Cubano, P. Figueredo. En los intermedios de la Banda, tocará desde el estudio, la Orquesta Los Caciques, que dirige Ciro Llerena. De 10 a 11 p. m.—Desde Montmartre.

C. M. B. C.
965 Kc.—310.7 m.

4 p. m.—«Madame Butterfly», (discos). De 7 a 8 p. m.—Programa de Música Española, Paso Dobles, Jotas, etc. El lunes en esta Hora debutará por esta emisora el Conjunto Típico Español, gran sorpresa para los Radioescuchas españoles. De 8 a 9 p. m.—Hora Progreso Cubano. Programa de Música Bailable. De a 11 p. m.—Trasmisión de una interesante cinta en español. 11 p. m.—Buenas Noches.

C. M. K.

11 a. m.—Hora Infantil. Cuentos. 11.30 a. m.—Conferencia del Juez Ruthartford. 1.30 p. m.—Hora Católica a cargo del Padre Ramón de Diego y el Maestro Carnicer. De 8 a 9.—Trasmisión del Roof Garden. Bailables y Canciones Cubanas.

C. M. Q.
1150 Kc.—260 m.

De 4 a 5 y 30 p. m.—Programas comerciales, música escogida. De 6 y 30 a 7 p. m.—Programa con selecciones de la zarzuela «Bohemios», del Maestro Vives. De 7 a 8 p. m.—Tomasita Núñez en el siguiente programa: 1.—Molinos de Viento, Serenata, Sr. Ignacio Corominas. 2.—Ojos Brujos, Canción, Dúo Sra. Tomasita Núñez y Sr. Ignacio Corominas. 3.—Muras Latinas, Canción Veneciana, Sr. Ignacio Corominas. 4.— Serenata de Tosti, Sra. Tomasita Núñez. 5.—Danzas de Cervantes, Solo de Piano, Sra. Sarita Jústiz. 6.—Pandereta, (recitado) de Pedro Mata. Sr. Ignacio Corominas. 7.—Gitanerías, Sra. Tomasita Núñez. 8.—La Tempestad, Monólogo, S. Ignacio Corominas. 9.—Divina Mujer. Sra. Tomasita Núñez. 10.—La Partida, Romanza, Sr. Ignacio Corominas. 11.—Io Vivo e T-amo. Dúo Sra. Tomasita Núñez y Sr. Ignacio Corominas. Sras Sarita Jústiz y Anita Corominas, pianistas solistas y acompañantes.

C. M. B. I.
1405 Kc.—213.4 m.

De 5 a 6 p. m.—Programa Bailable a cargo del Sexteto Marino, que dirige el señor Heriberto Hernández. De 6 a 7 p. m.—Los Trovadores Cubanos Alejandro Aguilar y José Quiroga. De 7 a 8 p. m.—Hora Selecta. a cargo de la señorita Conchita Ojeda.

C. M. C. Q.
1150 Kc.—260 m.

De 1 a 2 p. m.—Hora de Propaganda Católica. Hablará Monseñor Arteaga, Provisor del Arzobispado de La Habana. El Reverendo Padre Hernández también hablará. Nandita Sanguily de Nogueira ejecutará dos bellos números al piano. Blanquita Fernández de Castro de Jardines, complaciendo varias peticiones, cantará el Ave María de Brindis de Salas. Raimundo Tolls y de Hoyos interpretará en el violín varias melodías.

C. M. X.
890 Kc.—336.8 m.

1 p. m.—Concierto Extraordinario en honor del poeta y periodista cubano, señor Hilarión Cabrisas, con la cooperación del genial pianista Pepito Echániz y de Fernando G. Aday, un virtuoso del violín, la joven profesora señorita María Díaz, la primera tiple Elisa Altamirano, el maestro Rodrigo Prats, la soprano y recitadora señorita Esther Borja, el profesor Luis Fabre yotros más, Harán uso del micrófono el doctor Arturo Sansores, el Excmo señor Oswaldo Bazil, Ministro de la República de Santo Domingo en Cuba, José Sánchez Arcilla y el doctor Eulalio Guerra, pertenecientes anbos a la Dirección del Protocolo de la Secretaría de Estado. El notable literato «Duscazcat», el novelista señor Jesús Masdeu, así como significadas personalidades de nuestro mundo artístico y literario.

C. M. B. Z.
1010 Kc.—296 m.

9 a. m.—Música Selecta. Noticias Sociales y Teatrales. A las 12 p. m. Hora Oficial. Estado del Tiempo. Música Variada. A las 6 p. m.—Hora «El Mundo»-Salas. Música Variada.

C. M. G. F.
977 Kc.—307 m.

De 2 a 5 p. m.— Trasmisión con que esta Planta inaugurará su aumento de potencia. El programa estará a cargo de la Orquesta completa que dirige el Maestro Aniceto Díaz, creador del Danzonete. En los intermedios de la Orquesta, Tangos, Canciones, Boleros, etc., por el Trío Melero-González y por el señor Gilberto Urquiza.

W. L. W.
700 Kc.—428 m.

Crosley Radio Corporation, Cincinnati, Ohio. De 7.15 a 10.15 p. m.—Programa desde New York. (Véase WEAF). 10.15 p. m.—Programa desde el Estudio. 10.45 p. m.—Orquesta. 11 p. m.—Bailables. 11.30 p. m.—Programa Moon River. 12 m.—Bailables. 1 a. m.—Buenas Noches.

W. E. A. F.
660 Kc.—454 m.

NEW YORK

7.15 p. m.—Tenor y Orquesta. 1 p. m.—Cuarteto Mixto y conjunto instrumental. 8.15 p. m.—Melodrama y Orquesta. 9.15 p. m.—Cuarteto y Orquesta. 9.45 p. m.—Rafael Galindo Violinista y Conjunto de Cuerda. 10.15 p. m.—Drama. 11 p. m.—Coro Mixto. 11.30 p. m.—Canciones y Bailables.

Ahora su Oportunidad

TODOS LOS RECEPTORES DE LA FAMOSA MARCA

PHILIPS

SE PUEDEN ADQUIRIR EN ESTE MES CON

30% DE DESCUENTO

SOBRE LOS PRECIOS YA REDUCIDOS

Solamente Durante NOVIEMBRE

PHILIPS S. E. T. Téléfono M-2560. EMPEDRADO Y AGUIAR

DIAZ Y FRANCO Teléfono A-2847 NEPTUNO NUM. 121

Solamente Durante NOVIEMBRE

M.E.C.D. 2016

Semanerías

(Por GUSTAVO ROBREÑO)

«Después de mí, el diluvio», dijo el décimoquinto de los Luises, el «muy amado» rey galante que después de haber derrochado el dinero de Francia y de haber corrompido el trono con sus cínicas liviandades, murió asquerosamente de viruelas, repudiado por todos y sin tener un solo servidor que se acercara a su lecho, por miedo al contagio.

Y, en efecto: luego de su muerte vino Luis XVI y la toma de la Bastilla y el Terror y ¡el Diluvio! en fin, tal cual lo vaticinara el varioloso monarca, que no pudo pre-

decir lo que vendría después de la catástrofe.

Ello no obstante, brilló el iris de bonanza en el cielo francés y el sol de la República, plena de Libertad, Igualdad y Fraternidad, fulgió esplendente, consagrando con su luz, de una vez y para siempre, los Derechos del Hombre.

Fué este un hecho semejante al ocurrido después de la muy bíblica Inundación Universal, cuando la paloma de la paz voló sobre el mar, regresando al Arca con el famoso ramito de olivo, para avisarle a Noé y a sus familiares que el mundo reverdecía y que la Humanidad podía ya, por lo menos, contar con las aceitunas, para ir haciendo boca.

Y así en nuestra amada tierra, al cabo de una semana de constantes aguaceros, (edición de bolsillo del Diluvio, con que nos obsequió Júpiter Pluvius), Felo Guas, fungiendo de paloma mensajera, partió del Capitolio (al que no intento, desde luego, comparar con el arca de Noé, porque sería irreverente e injusto) y luego de haber volado sobre el mar, haciendo alto en la Cabaña, nos trajo la buena nueva de que, con la libertad de los congresistas presos, se inicia el iris de paz de la República, que ha de proclamar gozosa el «Post nubila Phoebus», aún corriendo el riesgo de que no todos lo entiendan.

Claro es que esta misma frase pude haberla dicho en castellano, para mejor comprensión, pero ya se sabe que el latín viste mucho en estos casos y, en el presente, tiene, para mí, la ventaja de que si al cabo no luce Febo después de la tempestad podré afirmar que no hablé de tal cosa y que sólo ha habido en ello un error de traducción...

Por fortuna no es de esperar que esto ocurra, pues los síntomas son de cordialidad y transigencia y, según parece, los cubanos todos se aprestan a entenderse para salvar la nacionalidad y para que, en lo adelante, se hable de la oposición y del Gobierno, de los errores y aciertos de ambos y de las tribulaciones sufridas por todos, antes del aguacero torrencial de la pasada semana, como quien habla del mas-

todonte, el ictiosauro, el iguanodon u otras épocas antediluvianas.

Y en tanto llega el deseado momento de que todo se arregle, felizmente, entre cubiches, bueno será ir pensando en lo que haremos con el dinero, si nos vemos envueltos nuevamente en otra danza de millones, cuando suba el precio del azúcar, a causa de la guerra entre Japón y China y, tal vez, Rusia. Por que ésta es casi inevitable, a juzgar por las órdenes que ya ha dictado el Jefe del Estado Mayor del Ejército japonés, General Kanaya, militar de grandes prestigios a quien sólo perjudica el apellido, pues si bien en otros órdenes, como el diplomático, por ejemplo, pueden admitirse nombres poco distinguidos como Sato, Kaneko y Basurita, no es cuerdo que el General en Jefe de un ejército ostente el patronímico del mencionado caudillo, porque es muy discutible la obediencia que soldados y jefes subalternos pueden prestar al General Kanaya, sea con elle o con y griega y a pesar de sus muy grandes y reconocidos merecimientos.

Los Intereses del...

(Continuación de la PRIMERA)

él no fué a los Estados Unidos a solicitar moratoria ni a pedir dinero. Solo a obtener un arreglo con el Chase National Bank que permita al Tesoro Cubano pagar sin fatigas, eómodamente, el crédito de $20.000.000.00 concertado a ser devuelto en un tiempo tan breve, que el propio Presidente de la República, en recientes declaraciones lo reconoce así:

Nuestro interlocutor añadió:

—El optimismo que a través de sus maniestaciones a la prensa, dejó tras lucir el doctor Viriato Gutierrez, tenían sobrado fundamento. Sus planes fueron aceptados, sin duda, puesto que el aplazamiento de que habló en aquellas manifestaciones suyas ha cristalizado. El día 14 de los corrientes Cuba pagará los intereses del principal tomado al Chase National Bank. Y el principal se se liquidará mas tarde y dentro de un amplio márgen de tiempo.

Confirmado plenamente nuestro aserto, el señor José López, administrador del Chase National Bank, declaró ayer que en breve llegará a la Habana el Vice Presidente de aquel Banco, señor Rosenthal, comisionado para llegar al convenio de aplazamiento con el Gobierno de Cuba.

Acerca del término de tiempo, nada se ha dicho, pero el señor López estima que será prudencial.

Convenido el término, se procederá a revisar la escritura notarial del contrato de Financiamiento de los $20.000.000.00

Se ha Defraudado...

(Continuación de la PRIMERA)

Dejemos ahora hablar al señor Maspons Franco:

—El secretario de Hacienda, doctor Mario Ruiz Mesa, encargó a la Comisión Económica y el presidente de esta entidad tuvo a bien solicitar de mí, el estudio de en qué forma se podría modificar el expresado artículo hasta llegar a confeccionar un texto legislativo con carácter definitivo. El artículo primero, ya estudiado por mí en amplio informe que presentaré oportunamente al doctor Montoro, trata, como es bien sabido, de los impuestos que se refieren a los inherentes al empréstito de los treinta y cinco millones de pesos, contraídos a los alcoholes, vinos y licores, naipes, cervezas, aguas naturales y minerales, etcétera.

«Hace dos meses que estoy realizando el estudio de toda la legislación a cuyo efecto pedí, (con autorización de la Comisión Económica) a la Secretaría de Estado las de impuestos de países tan avanzados en esta materia legislativa como Francia, Italia, España, Argentina y Canadá. La Secretaría del Exterior atendió mi petición y pude servirme con éxito de los documentos que me enviaron.

Modificaciones principales que deben hacerse

—Al hacer el estudio de la producción de alcoholes—sigue diciéndonos el señor Maspons Franco—, es decir, de la producción para la aplicación de los vinos naturales, me encontré con el enorme fraude que se realiza en estas operaciones de ampliar los vinos con nuestro producto, pudiendo observar que en dichas ampliaciones se emplea, bastante, más cantidad de alcohol que en la fabricación de licores, pagándose el impuesto sobre los licores en relación con el alcohol que contienen los mismos, por lo que resulta que empleándose mayor cantidad para la ampliación de vinos que para la fabricación de licores sin haber pagado los impuestos, el fraude asciende a la misma cantidad que ha producido la recaudación sobre los impuestos a los licores.

«Así vemos—continúa—cómo se va desenvolviendo la recaudación desde el año de mil novecientos veinticinco hasta el presente de mil novecientos treinta y uno en cuanto a los licores:

1925-26	$2.041.867
1926-27	$2.328.192
1927 28	$1.972.414
1928-29	$1.829.792
1929-30	$1.438.656
1930-31	$1.196.155

haciendo un total durante seis años transcurridos de una suma tan crecida como la de $10.807.078, que ha dejado de percibir el Estado cubano.

Método para que no se defraude

Quisimos saber de labios del propio señor Maspons Franco qué método deberá seguirse en el futuro para evitar las enormes defraudaciones que se registran en esta actividad fiscal desde la inauguración de los impuestos al empréstito de los treinta y cinco millones. Nuestro interrogado contesta ampliamente a nuestra pregunta en esta forma:

—Antes de contestar a esta pregunta deseo manifestarle que, a pesar de los esfuerzos laudables para suprimirlos por la Sección de Impuestos de la Secretaría de Hacienda, no es posible evitar tales fraudes debido, principalmente, a que el sistema que rige para el cobro de los impuestos no sólo es inadecuado sino, además, anticuado

«Y al objeto de que no se registren en el futuro posibles fraudes, creo firmemente que se debe legalizar, de manera definitiva, la cuestión de la ampliación de los vinos por los fabricantes y almacenistas, los que deberán llevar la contabilidad y el libro oficial respectivo, y fijándose normas y procedimientos de acuerdo con las legislaciones más avanzadas en la preparación y ampliación de los vinos en defensa de la salud pública y del Tesoro Nacional».

Para controlar la producción

—Para ampliar este sistema—prosigue el señor Maspons Franco—, se deben tomar determinadas medidas para controlar la producción de los alcoholes y aguardientes, a fin de hacer imposible la salida del primero de estos productos mencionados con fines fraudulentos.

«Desde luego—dice—, se suprime el impuesto sobre el alcohol, tributo que está materialmente ahogando la fabricación nacional, y deben establecerse en su lugar, el impuesto sobre el consumo del artículo fabricado, mediante el sello correspondiente del impuesto que deberá ser rebajado a sesenta centavos en vez de ochenta por cada litro de alcohol de cien grados, y de esta manera ofrecer amplia facilidad a la expansión comercial e industrial, tan necesitada en estos momentos de protección».

Disuelta una...

(Continuación de la PRIMERA)

Sobre las seis y media de la tarde los dirigentes del soviet en Cuba se reunieron en la esquina de Aguila y Esperanza, donde de antemano habían dejado citados a sus compañeros para de ahí salir en manifestación y recorrer distintas calles de la capital dando gritos subversivos y provocando con ello una grave alteración del orden.

Los manifestantes pasaban de mas de 300 personas, portaban carteles y banderas de franca tendencia comunista. Por este motivo la policía de la cuarta estación logró disolverla, pero poco más adelante, y ya en la parte de la ciudad que comprende la demarcación de la sexta estación de policía, continuaron su recorrido.

La jefatura de la policía con conocimiento de que los manifestantes no cedían a los esfuerzos realizados por la policía para disolverlos, dió aviso al capitán Albuerne quien con números suficientes salió a disolver la manifestación. Cuando ésta tomaba por la calle de Antón Recio hacia Monte hizo acto de presencia la policía y con sus clubs procedió a disolverla por segunda vez, siendo detenido el polaco David Gellin, de Picota número 52 y de oficio zapatero.

Ya disuelta definitivamente la manifestación la policía ocupó en el pavimento varios carfelones y banderas que dejaron abandonados los manifestantes. Con el acta levantada en la sexta estación se dió cuenta al coronel Rasco, Jefe de la Comandancia Militar, a cuya autoridad será presentado el detenido.

NOTA DEL OBSERVATORIO NACIONAL

Continúa el barómetro alto con buen tiempo en los Estados Unidos y Atlántico adyacente, centro principal sobre las Virginias con temperaturas bajas, extendidas las altas presiones por México, el Golfo y porción occidental de Cuba. El sistema de bajas presiones del Mar Caribe occidental siguen desplazándose hacia el Este y se extiende hoy desde el Sur de Jamaica hasta Oriente y región de Islas Turcas.

Pronóstico para el domingo: Buen tiempo en regiones occidental y central. Temperaturas frescas. Vientos con fuerza de brisote del Nordeste. En región oriental nublados con algunas lluvias y tendencia a mejorar. Vientos variables, principalmente del Norte al Nordeste moderados a frescos.

Temperaturas locales

Durante las últimas veinticuatro horas se han registrado en la Habana las siguientes temperaturas en centígrados:

Máxima: 25.7.
Mínima. 21.3.
Media: 23.5.

Un Individuo...

(Continuación de la PRIMERA)

Ayer, en los instantes en que la menor frecuentaba la bodega situada en Santa Petronila y Robau, para adquirir cinco centavos de jabón amarillo, se le presentó de improviso Carmona, el cual la volvió a requerir de amores, pero como ella se negara a darle oido, sin mediar otras palabras, se le abalanzó navaja en mano, produciéndole las heridas que presenta.

El asesino acto seguido emprendió la fuga, siendo detenido a la voz de ¡ataja! por el público y la policía.

Una vez que se levantó acta de lo sucedido, el detenido ingresó en el Vivac, a disposición del señor Juez de Instrucción de Marianao.

No se Procesará...

(Continuación de la PRIMERA)

se refiere a la solicitud para procesar a los representantes señores Santiago Verdeja, José L. Meneses Comas, Miguel Angel Aguiar y Pedro Martínez Fraga, que guardaron prisión hasta hace poco en la Fortaleza de la Cabaña, acusados de sedición.

La Cámara aprobará la ponencia suscrita por el doctor Manuel Villalón como miembro de la Comisión de Actas, en la que se muestra partidario de que la Cámara reclame de las autoridades correspondientes, a los referidos representantes.

Y la Cámara, al aprobar la ponencia Villalón, denegará el suplicatorio para procesar a los señores Verdeja, Meneses, Aguiar y Martínez Fraga.

En vez de...

(Continuación de la PRIMERA)

3.—La posibilidad de convertir el actual impuesto del Uno y Medio por ciento sobre la venta bruta, en un diez por ciento sobre el valor de las facturas.

Se puede asegurar—nos dijo nuestro informante—que el comercio cubano ha importado en el curso del presente mes, mercaderías por valor de algunos millones de pesos, que exceden, en mucho, a las necesidades normales del mercado durante los próximos seis meses. De todo ello resultará—agregó— que en el próximo semestre la importación sufrirá una enorme baja, si se la compara con la del mes en curso y los últimos días del pasado.

UN JOVEN AGREDIDO POR OTRO A TIROS CUANDO SE HALLABA EN UNA BODEGA

Pedro Rodriguez Dueñas, de 21 años de edad, vecino de Zequeira 102, se personó en la 11a. Estación de Policía dando cuenta que encontrándose anoche conversando en la bodega situada en Zequeira y Cruz del Padre, con el propietario de la misma, nombrado Gregorio, y de sus amigos Alejandro Pineda, de Monte 537, y de Evelio Fontena, de Zequeira 85, hizo acto de presencia Vicente Martínez, más conocido por «El Gago», vecino de San Francisco y Alejandro Ramírez, con el que está disgustado, y le hizo varios disparos de revólver, sin que afortunadamente llegara a herirlo.

Acto seguido su agresor se dió a la fuga, no siendo detenido.

UNA CAIDA

Mercedes Vidal Martínez, de tres años de edad y vecina de Santa Ana número 98, fué asistida de graves contusiones por la cabeza, que sufrió en su domicilio, al caerse de una mesa.

ORBE
REVISTA
"BIEN"
LEALA

Fácilmente...

(Continuación de la PRIMERA)

ternacional y que se propone, durante su corta estancia, conocer completamente la verdadera situación cubana, a cuyo efecto recibirá a todo el que quiera visitarlo para suministrarle datos y expresarle opiniones en relación con el problema azucarero mundial y local.

EL CONVENIO INTERNACIONAL

Respecto al convenio internacional, nos hizo las siguientes declaraciones:

«Todos los países signatarios del pacto de Bruselas han cumplido con las necesarias formalidades legales y gubernamentales, pudiéndose agregar que la lealtad de cada miembro del convenio en la aplicación de los acuerdos internacionales ha sido puesta, en perfecta evidencia, habiendo sido fielmente observadas las condiciones firmadas.»

RESULTADOS DEL PLAN

«Entre los resultados del plan Chadbourne se pueden citar los siguientes:

»Ningún país ha excedido su cuota.

»Francia, que es un gran país productor de azúcar, ha agregado su sobrante bajo un plan Chadbourne propio.

»El Perú ha sido aceptado como miembro del pacto de Bruselas, y Rusia ha expresado su simpatía con los fines del plan y se ha declarado dispuesta a cooperar con los demás países.

»El precio del azúcar, aunque no ha subido sensiblemente, ha sido mantenido a pesar de la grave depresión económica, que ha causado graves reducciones en los precios de los demás productos básicos.»

EL PRECIO DEL AZUCAR

«Creo firmemente que, sin el plan, el precio del azúcar no sería superior a medio centavo la libra.»

LA STUACION AZUCARERA ACTUAL

«Las estadísticas revelan que los países remolacheros europeos han restringido a tal punto su producción que del 51 al 100 por ciento de sus sobrantes será absorbido en el próximo año.

»Las colonias británicas y, especialmente, el Africa del Sur, no aumentarán sus abastos. Más bien los reducirán.

»El mercado europeo demandará y absorberá fácilmente no sólo las exportaciones europeas, sino la totalidad de la cuota cubana de 870.000 toneladas y otras 400.000 toneladas que puedan abastecer Java o Rusia, o ambas.

»Java, debido a la disminución de la demanda en sus mercados del Oriente, no podrá vender la totalidad de su cuota hasta el próximo 31 de marzo, pero está dispuesta a adjuntar su produccion en la proporción necesaria, tan pronto se conozcan exactamente los resultados de su movimiento de azúcar.

»Rusia, aunque es un país de grandes posibilidades para la exportación, está dispuesto a algun arreglo para limitarla, si se acepta por el Consejo Azucarero cualquiera de sus dos o tres planes presentados por ella, dándole su compensación.»

EL PROBLEMA CUBANO

«El problema cubano consiste, principalmente, en su comercio con los Estados Unidos. Este es, desde luego, un asunto puramente local y fuera de la influencia del Consejo. Este problema, no dudo que Cuba lo resolverá con el mismo valor que ha demostrado hasta ahora.»

PROBLEMAS POR RESOLVER

«En primer lugar existe el problema ruso. Yo he visitado ese país en septiembre pasado y conferenciado con los líders de los trusts que tienen a su cargo la exportación del azúcar y los granos. Tienen programas ambiciosos, y, aunque no podrán, en este primer año, aumentar considerablemente su exportación azucarera, sin duda que sus planes aseguran un enorme aumento en los años sucesivos.

»Por esta razón yo pienso que se debe llegar a algún arreglo con Rusia, para controlar su exportación.»

Hechas estas declaraciones, contestando nuestras preguntas, nos dijo lo siguiente:

EL CONVENIO CON RUSIA

«Rusia tendrá que ser forzosamente un factor muy importante en lo sucesivo.

»Hay que tener en cuenta y estudiar bien sus proposiciones. Ese país, en uno de sus planes, se compromete a no exportar, durante la vigencia del convenio internacional, más de 200 a 250.000 toneladas, que es lo que ha venido exportando en los últimos años, aunque sus posibilidades ascienden a unas 750.000 toneladas, siempre y cuando las naciones signatarias del pacto de Bruselas puedan obtenerle los créditos necesarios para financiar y compensar sus ingresos proporcionalmente reducidos.

»Dichos créditos ascenderían a unos tres millones de dólares, o sea un tercio del valor de las 200.000 toneladas, y serían renovables de año en año.

»Esta cantidad la suministraría una entidad particular, que formaría parte del convenio, estando sunacional.»

LA CUESTION DE JAVA

Respecto a Jaca, dió más explicaciones. Nos dijo:

«Java, además de firmar el convenio, escribió con anterioridad reiterando después sus declaraciones, comprometiéndose a no aumentar en ningún momento sus existencias. Tanto en Amsterdam, como en Bruselas, declaró que no podía modificar sus siesmbras y que desde entonces preveía un sensible sobrante para la zafra de 1931, asegurando, de todos modos, que en la zafra de 1932 ajustaría su producción a fin de eliminar ese sobrante.

La buena fe de Java es, por consiguiente, indiscutible.»

Con estas últimas declaraciones tuvo fin nuestra entrevista con mister Powell, de quien nos despedimos apresuradamente, teniendo en cuenta que no le sobrarían ganas de seguir charlando después de un largo viaje...

318,000 Duplicados..

(Continuación de la PRIMERA)

didas—que ascienden a la cifra de 318,000, no contienen errores de redacción.

RECLAMACIONES HECHAS AYER

El departamento que tiene a su cargo todo cuanto con las cédulas se relaciona, ha estado durante el día anterior atareado atendiendo las reclamaciones fórmuladas y que llegaron hasta el número de ciento sesenta. La afluencia de público a dicho departamento para reclamar, se debió a la noticia hecha pública de que pasado el día diez del actual no serían atendidas las reclamaciones que se hicieran por ciudadanos que se consideraran con derecho a cédulas.

136 DISTRITOS DESPACHADOS

Por el señor Torres, siguiendo instrucciones del Ingeniero Cayetano Buigas, se despacharon en el día de ayer ciento treinta y seis distritos para comprobar y revisar, llevando a cabo las rectificaciones que fueren menester. Para dichos distritos se habilitaron sesenta enumeradores.

Los distritos ya terminados, solamente durante el día de ayer, son sesenta y dos, dentro de la mayor normalidad.

FRAUDES DESCUBIERTOS EN UN GARAGE

La Dirección General del Censo tuvo noticias de que en un garage situado en la calle de Empedrado número 8, en ésta capital, se habían cometido varios delitos al inscribirse algunas personas falsamente, con la finalidad de obtener cédulas electorales. Al efecto, el Jefe del Servicio Secreto, señor Padrón, comisionó a Mariano Faget para que practicara las investigaciones procedentes, resultando como consecuencia de las mismas que Manuel de Castro Palomino, dueño del mencionado garage, hizo inscribir como residente allí, falsamente, a Tomás Orta Sánchez y José de Castro Palomino, hermano éste del primero, Manuel recibió las cédulas extendidas, suscribiendo el juramento contenido en el modelo 39.

Respecto al primero de los inscriptos, se comprobó que reside en Guasabacoa 56, Luyanó y en cuanto al hermano del garagista que no tiene domicilio conocido.

Siguiendo las investigaciones, Faget y Garriga comprobaron que tanto las mencionadas enumeraciones como las de José Angel Espinosa, Alonso Espinosa Gómez y Mariano Espinosa Gómez, se realizaron en combinación delictuosa entre Castro Palomino y el encargado de la planta alta del referido garaga, quienes dijeron a los inscriptos que ningún delito cometían con ello, según confesión de los mismos individuos.

Fueron presentados ante el Juez de instrucción que, según nuestras noticias, los procesará de un momento a otro.

HOY TRABAJARAN EN EL CENSO

No obstante ser domingo, trabajarán en las Oficinas del Censo; es decir en algunos departamentos y, en especial, casi todos los enumeradores habilitados, alguno de los cuales se vienen distinguiendo por su extraordinaria actividad y limpidez de sus trabajos, los que tienen en cuenta el Ingeniero Valera.

Se Acusa a...

(Continuación de la PRIMERA)

dice que los acusados comenzaron sus «actividades revolucionarias en junio primero de 1930.» Según la orden, Robaina compró artillería antiaérea y accesorios para la misma de la «Colt Arms Company.» El gobierno agrega que los acusados proyectaban llevar cien hombres de Nueva York a Atlantic City, probablemente con el fin de formar allí una base de operaciones, violando las leyes federales contra los embarques de armas sin permiso. Ninguno de los oficiales conectados ha querido ampliar sus cargos. Martín Ansorge, abogado de los acusados, les procuró la fianza para gozar de libertad provisional y dijo que los detenidos eran víctimas de una persecución. El juicio se celebrará el 18 de noviembre.

Todos los esfuerzos hechos para comunicarnos con el coronel Collazo esta noche, han sido infructuosos. Ninguno de los tres acusados, que están en libertad bajo fianza, ha ido esta noche a su hotel.

Amigos de los acusados dicen que el arresto se debe, sin duda, a las actividades anteriores de que fueron acusados. Uno de sus amigos dijo: «Ayer estuve conversando con Collazo y nada me dijo de planes revolucionarios. Me consta que ni Collazo ni sus amigos han estado inmiscuídos en nuevos proyectos revolucionarios en Cuba. Tengo la certeza de que todo se dilucidara el día del juicio.

»Creemos que los tres arrestados han sido víctimas de acusaciones falsas hechas por alguna persona que no los quiere bien. Collazo sabía bien que los agentes federales lo estaban vigilando, y no iba a dar ningún paso que lo comprometiera.»

Martín Ansorge, abogado de Collazo y sus compañeros, acaba de informarnos que ha estado todo el día tratando de averiguar cuáles son los cargos específicos contra los cubanos arrestados, y se le ha informado que los cargos se basan en los de antes, por los cuales fueron arrestados en Atlantic City en agosto pasado; pero los agentes afirman que han descubierto ciertas actividades de Collazo referentes a una nueva conspiración.

Agrega Ansorge que el comisionado federal encargado del asunto se niega a ampliar los detalles, diciendo que no puede dar nada a la publicidad hasta que complete sus investigaciones. Dijo que cuando fué a depositar la fianza para sacar a los acusados en libertad provisional, se exigía veinticinco mil pesos para Collazo y diez mil para los otros dos, pero que una hora más tarde se convino en rebajar las fianzas a diez mil y cinco mil pesos respectivamente.

Asegura Ansorge que la acusación oficial carece de fundamento y que tiene testigos y medios para refutar la acusación.

Casualmente...

(Continuación de la PRIMERA)

EL SUCESO

Ante el sargento Pozo, de la Primera Estación, que actuó en el hecho, declaró Congil Alvarez que se encontraba de visita en el domicilio de su amigo Bequer cuando al estar examinando un revólver de su propiedad se le disparó el arma, yendo el proyectil a alcanzar el vientre de Bequer.

LA DETENCION

Según aparece de lo actuado por la Policía, Congil Alvarez se dió a la fuga, siendo más tarde localizado en su domicilio por el segundo jefe de la Policía Judicial y el agente César Faget, quienes procedieron a su detención, presentándolo ante el sargento Pozo.

EL HERMANO DE LA VICTIMA

Arminio Bequer Azcárate, hermano de la víctima, declaró que se encontraba, en unión de Napoleón, en el comedor de su domicilio, cuando su amigo Congil tomó en sus manos el revólver que estaba sobre la mesa y comenzó a rastrillarlo en la seguridad de que se hallaba descargado, pero inesperadamente se disparó, yendo a herir a su hermano, estimando el hecho casual.

AL VIVAC

El acusado fué enviado al Vivac por el juez de instrucción de la Sección Primera, autoridad que hizo entrega del cadáver de Bequer a sus hermanos, con la obligación de presentarlo en el Necrocomio para la práctica de la autopsia, la que se verificará en la mañana de hoy.

En Tampa...

(Continuación de la PRIMERA)

Varios centenares de hombres se reunieron en el Templo del Trabajo y frente al edificio, en Ibor City, para celebrar una manifestación conmemorativa del décimocuarto aniversario de la revolución comunista rusa. Las autoridades municipales se negaron a dar el permiso legal, enviándose un destacamento de policía al Templo, para impedir de cualquier manera la demostración que se proyectaba.

Veintitrés vigilantes cargaron contra la muchedumbre que llenaba las aceras, para despejarlas. De repente dispararon cinco tiros desde el segundo piso, a oscuras, del Templo, cayendo herido el policía J. M. Byrd, de un balazo en la espalda. Momentos después el sargento D. B. Wilson recibía una pedrada en la cabeza.

En la Jefatura de Policía se dió inmediatamente la alarma, acudiendo la reserva, formada por 29 vigilantes y un refuerzo de auxiliares del cherif. Cuando el nuevo destacamento llegó al Templo, la multitud se había dispersado, aunque un grupo celebraba un mitin en el interior del edificio. Los guardias bloquearon las puertas de éste y lo invadieron deteniendo a Carlos Lozano, quien pronunciaba un discurso en español. Registrado, se le encontró encima un revólver, con el que confesó haber hecho los disparos. La Policía arrestó a otros catorce individuos, tres de ellos mujeres.

España sin...

(Continuación de la PRIMERA)

berá el Gobierno enviar los proyectos de ley, a consulta, antes de someterlos al Congreso; algo parecido, pero más amplio, que el Consejo Económico de la República alemana. Además, ese Consejo tendría el derecho de hacer proposiciones al Gobierno acerca de los asuntos públicos.

Con esto no se mermaría la soberanía del Congreso de los Diputados, que sería el único organismo legislativo. Pero el Consejo podría hablar libremente, para bien de gobernantes y de gobernados.

Este régimen unicameral y otras cosas objetables que van a figurar en la Constitución, producto exclusivo de los republicanos radicales ¿durarán mucho? ¿No vendrán mayorías derechistas, que las echarán abajo y pondrán, en lugar de ellas, un sistema ponderado, acaso con la cooperación de izquierdistas conciliadores?

El que se haga así dependerá, en cierta medida, de los resultados que dé la Constitución. Los que la han fraguado no han clavado la rueda de la fortuna; y los que la desaprueban no deben desalentarse.

Y a propósito de esto recuerdo un dicho de Posada Herrera, político sutil y festivo, que presidió, en las Cortes Constituyentes de 1868 la Comisión de Constitución.

Pertenecía a la derecha de la Revolución, como miembro del partido unionista. Un correligionario y amigo íntimo suyo, le dijo que lamentaba el verlo haciendo a los progresistas y los demócratas de la Comisión concesiones de las cuales saldría una Constitución demasiado liberal.

—¿Qué importa?—contestó Posada.—Estamos haciendo una cañisa; si, después vemos que le viene muy ancha al pueblo español, la recortaremos.

N. York.

Un Vivero Cubano..

(Continuación de la PRIMERA)

motivo de habérsele roto el timon, ofreciendo inminente peligro de perderse.

Inmediatamente el señor González dispuso que el barco de motor «Nardo Palmar», que pertenece a la propia casa propietaria del vivero, se dirigiera hacia dicho lugar y le prestara auxilio al «María Seijas.»

POR LA RUTA DE LA FLORIDA

Por la vía de Cayo Hueso llegaron anoche en el vapor «Florida» la señora María Luisa Terry Pomber, propietaria del central «Hormigueros», en Cienfuegos, a quien acompañaban cuatro familiares, una nurse y varios criados.

Asimismo llegó por la propia vía el conocido naviero mister René Dussac, agente en Cuba de la Agencia Havas.

La Avenida del...

(Continuación de la PRIMERA)

tamento, pueda dar fin a esas obras, embelleciendo esa parte tan visible de nuestra ciudad.

LAS OFICINAS DE LA POLICIA DEL PUERTO

A la vez que se ejecutan esas obras, se ha pensado en la construcción de la nueva caseta para las oficinas de la Policía del Puerto en forma que llene las necesidades del servicio, y pueda suprimirse la caseta provisional de madera, con techo de papel que utiliza en la actualidad, enclavada junto a los espigones del Muelle de San Francisco.

LAS OBRAS DEL ANTIGUO PALACIO DEL SENADO

El secretario de Obras Públicas ha inspeccionado las obras de adaptación del antiguo Palacio del Senado, para instalar allí el Tribunal Supremo. Estas se hallan muy adelantadas, esperándose que estarán terminadas para el mes de diciembre, en los primeros días del próximo mes de Enero.

Dichas obras se realizan por el personal del Departamento, cuyas de verdadera importancia que hubieran costado cincuenta o sesenta mil pesos y que sólo costarán unos cinco mil pesos, al utilizarse los obreros del Departamento, que ya están ejecutándolas.

Acompañaron al secretario del ramo, en esta inspección, el ingeniero jefe del Negociado de Construcciones Civiles y Militares, señor Urquiaga y otros empleados de este Negociado, que están encargados de las obras.

LA REPARACION DE LAS CALLES

Tan pronto regrese de Sagua el señor Secretario de Obras Públicas, tratará con el ingeniero jefe de la ciudad, señor Beato, y con el ingeniero jefe de Calles y Parques, señor Montes, de los trabajos urgentes que requieren las calles de la ciudad, y algunas de sus Avenidas, a fin de que se encuentren bacheadas para la temporada del turismo. Las fuertes y continuadas lluvias de estos días, han causado, en muchas de ellas, grandes daños.

LAS INUNDACIONES DE SAGUA

Anteayer, a la una de la madrugada fué informado el señor Ontiti, en su domicilio de Santa María del Rosario, del peligro que ofrecían las inundaciones de Sagua, por el desbordamiento del río e inmediatamente ordenó al ingeniero jefe del distrito de Santa Clara se trasladara a Santo Domingo, para cuyo lugar salía él en el acto a fin de dirigirse los dos a Sagua, con el fin de tomar las medidas que fuera posible para auxiliar a los vecinos de aquella localidad a los que afectara la inundación.

En la mañana de ayer se recibía la noticia en la seretaría, de haber llegado sin novedad a la villa de Sagua, con el jefe de la provincia y su secretario particular, el señor Alberto Ruiz.

En plena actividad de Invierno....

DIAS pasados recomendábamos a nuestra clientela: "En cuanto usted salga de su casa visite EL ENCANTO. Le conviene".

Llovió durante varios días. Se hacía imposible salir de casa como no fuese obligado por apremios ineludibles. Pero lució el sol a poco. Ese gran sol leal y colaborador bajo cuya sonrisa todos los optimismos florecen en Cuba rápidamente.

Las calles se animaron. Todas las calles fueron el viernes y el sábado un camino directo hacia EL ENCANTO. Y en la tienda —la gran tienda de modas— se congregó el público ávido de conocer, de ver, de adquirir los nuevos artículos de invierno: telas, sombreros, vestidos, medias, zapatos, carteras, abrigos, bufandas.....

La Habana adquiere ya el tono nuevo que ha lanzado París. Un estilo parisiense garantizado por la etiqueta de EL ENCANTO.

Hemos de repetir otra frase nuestra de días pasados: "La etiqueta de EL ENCANTO es, señora, un maravilloso embajador de elegancia".

Y otro detalle de gran novedad, inscripto en nuestros artículos: la economía. La economía, el precio bajo, es una nota ahora de gran distinción. La economía es un lujo. EL ENCANTO ha impreso en todos sus artículos y en todas sus confecciones el signo mágico de la etiqueta económica. Sin olvidar, por supuesto, el detalle imprescindible de la primera calidad.

Señora: Su primera visita, cuando salga de casa, que sea a EL ENCANTO. Le interesa a su claro concepto de elegancia y economía.

El Encanto

M.E.C.D. 2016

9A SECCION

Teléfonos:
Máquinas . A-3785
Dirección . M-4151
Admón . . M-7911
Sports . . M-7912
Clasificados A3333

DIARIO DE LA MARINA

Teléfonos:
Máquinas . A-3785
Dirección . M-4151
Admón . . M-7911
Sports . . M-7912
Clasificados A3333

9A SECCION

AÑO XCIX — EL PERIODICO MAS ANTIGUO DE CUBA — LA HABANA, DOMINGO, 8 DE NOVIEMBRE DE 1931 — ACOGIDO A LA FRANQUICIA POSTAL — PAGINA TRECE

La España Actual

La Colonia Española y el Embajador

Por León Ichaso

Cuando el Embajador de España en Cuba señor Francisco de Asís y Serrat llegó a la Isla, comentamos la patriótica, la noble y cariñosa alocución con que el señor Alfredo Cañal, Presidente del Casino Español y de las Sociedades Españolas le ofreció su concurso en su alta misión.

Contestó el nuevo Embajador que "sabía lo que valen y significan para España la Colonia española y sus sociedades de Cuba, ejemplos de mutualidad para los cuales había oído elogios en todo el mundo y muy principalmente en la Madre Patria".

Agregó el Embajador que "correspondiendo a la generosa oferta, él quedaba a la disposición de todos para cooperar por la grandeza y por la continuación de los altos prestigios de la Colonia española".

Encomiamos entonces cálida y fervientemente aquellas hidalgas frases con que quedaba cerrada y sellada, verbalmente, la mutua compenetración entre las Sociedades españolas de Cuba y el Embajador recién llegado, y expresamos nuestros vivos anhelos de que los hechos viniesen a ratificarla y robustecerla.

No ha ocurrido así, por desgracia. El autor conoce el desagradable incidente ocurrido entre los representantes del Comité de Auxilio presidido por el señor Valeriano Fernández Viña y el Embajador de España en Cuba. ¿Cómo el señor Serrat y Bonastre pudo convertir en tan duras increpaciones y censuras a la Colonia española, aquellos elogios que sobre ella había oído "en todo el mundo y principalmente en la madre Patria" y que él hizo suyos en su primera entrevista con los que tan meritoria y honrosamente la representaban? ¿Cómo pudo cambiar "aquellos altos prestigios" que él reconocía a las Sociedades y a la Colonia española en rudos cargos sobre su "informalidad" y sobre la de sus Presidentes, y sobre la "insolvencia" del comercio español? ¿Cómo pudo lanzar estas acusaciones precisamente cuando después de tan afonosos y pródigos esfuerzos para allegar en medio de la larga e implacable penuria de Cuba, recursos con que repatriar a millares de infelices inmigrantes españoles, acudían las sociedades al Embajador para solicitar su ayuda?

La Colonia española no ha cambiado en nada desde la llegada del señor Serrat a Cuba. Su amor a la Patria ausente, sigue siendo, por lo mismo que la ven de lejos, quizás más intensa, más desinteresada y más pura que la de los españoles de la Península. Desde las brumas de ese lejanía no pueden distinguir sus defectos; la contemplan desde su ilusión, toda hermosa, toda limpia, toda gloriosa. No empañan su visión las inquietudes, las agitaciones, los apasionados aturdimientos del bregar político. La Colonia española continúa prestigiando a España y prestigiándose a sí misma con los empeños y ahincos incrustados en esas gigantes y gloriosas asociaciones que acogen en su seno familiar al inmigrante para protegerlo, ampararle y volverle a sus lares cuando, derrotado en la lucha por la vida, se encuentra sin trabajo y sin pan. Continúa la Colonia Española honrando a España en la magnificencia de esas quintas donde la ciencia y la terapeútica se asientan en la plenitud de sus progresos y de su milagrosa eficacia; en esas aulas en que el hijo del español, se une en la comunión espiritual del saber y de la cultura, con el hijo del cubano; en el decoro y la magnitud de esos palacios que se alzan como monumentos dignos de la grandeza de la patria. La Colonia española que así procede y que tan celosa y humanitariamente se mueve y se esfuerza por sus compatriotas en desventura, sigue siendo digna de que se le respete y de que cuantos en Cuba representan oficialmente a España le secunden en su noble y eficientísima labor.

No queremos nosotros contar al señor Francisco de Asís Serrat y Bonastre en la lista—nada corta por cierto—de aquellos diplomáticos que por su falta de aristocracia de espíritu y por su absoluta incomprensión de los españoles de la Isla han dejado entre nosotros un recuerdo vacío, y estéril y amargo. Esperamos que ha de reconocer su error y su ofuscación y que en pro del honor y el decoro patrio, ha de restablecerse entre las Sociedades españolas y la representación de España en Cuba aquella harmonía que tanto se necesita para lo más efectiva protección de nuestros hermanos.

EL HOMICIDIO DEL SIRIO EMIR MAHOMET

MATANZAS, noviembre 7.—DIARIO. Habana.

La Audiencia de esta ciudad ha señalado para el día 30 del corriente mes la vista en juicio oral de la importante causa número 346 del Juzgado de Matanzas, seguida contra Alberto Rodríguez, alias «Cotorra», y José Francisco Barrera, alias «Pardito», por robo del que resultó el homicidio del sirio Emir Mahomet Ayoubit, conocido por Felipe o Alejandro «El Moro», hecho ocurrido el seis de mayo último; interesando el fiscal pena de muerte para ambos procesados, según se publicó al formularse las conclusiones provisionales.

Existe expectación en el público por el resultado de esta importante causa.

Corresponsal.

EMILIANO IGLESIAS DICE QUE NO ACATA LA EXPULSION QUE HA SIDO DICTADA CONTRA EL

Cree que todo obedezca a los diputados catalanes, por oponerse al Estatuto

MADRID, noviembre 7. (AP.)—La Comisión especial designada por la Asamblea para que investigara secretamente las irregularidades del millonario Juan March, también investiga la participación que tuvo en el asunto del soborno de la Comisión de Responsabilidades el diputado republicano radical Guerra del Río.

El diputado en cuestión ha desmentido la declaración que prestó ayer el ex diputado Emiliano Iglesias, y que, por lo que se ve, le compromete.

Mientras tanto, Emiliano Iglesias ha publicado un manifiesto en algunos periódicos, con el título de «Deber y Justicia», diciendo que toda su vida se ha comportado con la más acrisolada honradez política y que el proceder de la Cámara, expulsándole de su seno, obedece a la persecución de que es objeto por parte de sus enemigos políticos.

Agregó, en una entrevista con la Prensa Asociada, que no reconoce la expulsión de la Cámara, porque, afirma, no tiene ninguna facultad para privar a los diputados del mandato que les da el pueblo.

«Solamente mis electores son los que pueden privarme de la representación en el Congreso y, por tanto, no tengo el menor propósito de renunciar al acta. Estas salvajes comisiones de la Cámara no me aterrorizan, porque estoy acostumbrado a luchar con gatos monteses.»

Terminó diciendo que las acusaciones partieron del grupo de diputados catalanes porque, como todo el mundo sabe, se opuso a sus medidas y seguía dispuesto a combatir el Estatuto de Cataluña.

He aquí a don Emiliano Iglesias, diputado por la provincia de Pontevedra, que ha sido expulsado de la Asamblea por su supuesta tentativa de soborno de la Comisión de responsabilidades.

LA POLICIA VIGILA ESTRECHAMENTE LA CASA DE MARCH

MADRID, noviembre 7. (AP.)—Continúa vigilada rigurosamente por la policía la residencia del diputado don Juan March, a quien se acusó anoche, en la sesión secreta celebrada por la Asamblea Nacional, de haber utilizado los servicios del diputado radical Emiliano Iglesias, una de las figuras más destacadas del republicanismo español, desde hace veinte años, para sobornar a la Comisión de Responsabilidades de la Asamblea al objeto de que no continuara la investigación de sus negocios durante la Dictadura.

Trátase de impedir que March abandone el territorio nacional y se ponga a salvo de la acción que pueda adoptar el Congreso en su día.

EL DECRETO SOBRE LA CIRCULACION DE GANADO

EL FERROL, noviembre 7. (ST).—Han sido dirigidos telegramas al ministro de Hacienda rogándole que suspenda la ejecución del decreto publicado en la «Gaceta» sobre la circulación de ganado hasta que informen los organismos provinciales.

Dicho decreto causa perjuicios para las transacciones y organización de ferias de ganados.

LA VIGENCIA DEL TRATADO CON FRANCIA

Se gestiona la compra de una casa para convertirla en Palacio de la Presidencia

MADRID, noviembre 7. (AP.)—El reciente tratado comercial concluído entre España y Francia entrará en vigor el martes de la semana próxima, según anunció hoy el ministro de Economía Nacional, señor Nicolau D-Olwer.

De acuerdo con el nuevo tratado, dijo el ministro, España rebaja los aranceles a las películas cinematográficas francesas, a los automóviles y a las gomas de los mismos, mientras que Francia consiente la entrada de treinta y nueve millones de galones de vino que pagará un arancel especificado.

Se está redactando un protocolo complementario en el cual quedarán aclarados todos los puntos que ofrecían duda en el convenio.

EL GOBIERNO GESTIONA LA COMPRA DE LA CASA DE LA HUERTA

MADRID, noviembre 7. (AP.)—El ministro de la Gobernación, señor Casares Quiroga, anunció hoy que el Gobierno está realizando gestiones para la compra de la residencia llamada «La Huerta», situada en la calle de Serrano, a fin de convertirla en Palacio Presidencial de la República.

La residencia fué mansión particular del ex presidente del Consejo de ministros don Antonio Cánovas del Castillo. Contiene magníficas esculturas y una de las más hermosas bibliotecas de Madrid.

EL CRUCERO "BLAS DE LEZO" QUE FUE LLAMADO CON URGENCIA, SE CREE SERA ENVIADO A LA CHINA

Auto de procesamiento contra un empleado acusado de grave defraudación en las cédulas

EL FERROL, noviembre 7. (ST).—El crucero «Blas de Lezo», que se halla en Cádiz, ha recibido orden de venir inmediatamente a esta base naval.

Se asegura que el citado crucero será enviado a China por el Gobierno español.

DEL DESFALCO EN UN NEGOCIADO DE CEDULAS

GIJON, noviembre 7. (ST).—El Juzgado que instruye el sumario por irregularidades registradas en el Negociado municipal de cédulas personales dictó auto de procesamiento y prisión sin fianza contra el oficial del citado Negociado César Fuertes, detenido hace días en la Comisaría de Policía. Las diligencias sumariales continúan, así como la labor de la Comisión municipal depuradora de las responsabilidades.

FRATERNAL FESTIVAL INTERPERIODISTAS EN SANTIAGO DE LAS VEGAS

Al mediodía de hoy se llevará a cabo, en el pintoresco término de Santiago de las Vegas, un fraternal festival interperiodistas como merecido homenaje al popular semanario de aquella localidad «Heraldo Santiaguero»

Con un suculento almuerzo, de sabor criollo, se valorizará, si cabe, el simpático acto en el que no faltará la franca charla fraterna, como la mejor nota de sincera camaradería. Luego, en los salones del Casino Español una grandiosa matinée bailable.

Y como complemento del festival para el cual existe entusiasmo pleno, una excursión de distintos lugares de la provincia llevará elementos a Santiago de las Vegas, sin que falten, claro está, los de la capital que en sumo grado admiran a los simpáticos periodistas santiagueros, quienes harán amenizar el acto con una orquesta estudiantil que goza de fama merecida.

UN PORDIOSERO SIMULADO, CON 200,000 PESETAS

Importante denuncia sobre la supresión del avance del catastro por la Dictadura

SAN SEBASTIAN, noviembre 7. (ST).—Se tiene noticia de la aprehensión de un importante contrabando en la frontera de Francia. (

Un individuo pobremente vestido que intentaba pasar la frontera, fué detenido por sospechas, y en el forro de la chaqueta se le encontraron doscientas mil pesetas en billetes.

VIOLENTA ACTITUD DE LOS REGANTES

LORCA, noviembre 7. (ST).—Unos mil regantes se presentaron en actitud violenta en la Junta social de Riegos y obligaron a presentar la dimisión al juez de aguas, don Juan Martínez.

Se quejan los huertanos del trato del juez. Seguidamente se trasladaron a casa de don Alejo Artis, que fué vicepresidente de la Junta social, con la pretensión de que aceptase el cargo, que propondrán a la Confederación Hidrográfica del Segura.

UNA IMPORTANTE DENUNCIA

MADRID, noviembre 7. (ST).—Ante la Comisión de Responsabilidades se ha presentado una importante denuncia acerca de los perjuicios ocasionados a la Hacienda por la supresión del avance catastral decretada por la Dictadura.

Parece ser que asciende a muchos millones lo que la Hacienda dejó de percibir por esta causa.

ACCIDENTE EN LAS MINAS DE MATAHAMBRE

PINAR DEL RIO, noviembre 7.—DIARIO. Habana.

El juez de instrucción ha iniciado actuaciones con motivo del accidente sufrido por el obrero Andrés Neyra Pereira, quien en el nivel 17-14 C del pozo Uno de las Minas de Matahambre, sufrió lesiones muy graves al ser comprimido, salvándose milagrosamente.

Parece que el hecho ocurrió por haberse paralizado la corriente eléctrica y la causa se ha radicado por imprudencia.

Numerosos obreros serán citados a declarar.

Felipe Díaz.

OSSORIO GALLARDO EXPLICA LA NECESIDAD DE QUE LA REPUBLICA TENGA PARTIDO CONSERVADOR

Las cinco condiciones que, en su opinión ha de tener la fuerza conservadora nacional

MADRID, noviembre 7. (ST).—En el Círculo de la Unión Mercantil, ante numeroso público, entre el que figuraba el ex ministro Miguel Maura y el general Burguete, dió una conferencia el diputado por Madrid Ossorio y Gallardo.

Destacó los aciertos y desaciertos de los actuales hombres de la República y dijo que ésta vino porque la Monarquía se separó de la vida nacional y por la derivación de los males irremediables de la Dictadura.

Cosas buenas de la República —añadió—son la elevación del tipo moral de la vida pública y el Parlamento.

En la última parte de la conferencia detalló las condiciones que ha de tener la fuerza conservadora ante la República, que son cinco: sentimiento religioso de la vida, juricidad, empalme con la tradición, libertad sin limitaciones y solidaridad de la economía.

Luego explicó su conocida frase «monárquico sin rey», justificándola porque entiende que sólo hay tres caminos: conspirar, dormitar o colaborar.

Terminó diciendo que la República española necesita un partido conservador, pero para que lo haya es necesario que el partido conservador se inunde hasta el desbordamiento en un sentido de humanidad.

Ossorio y Gallardo

LA SUPUESTA CARTA DE DON M. DE UNAMUNO

Ni «La Marsellesa» ni el Himno de Riego son propios para la República Española

MADRID, noviembre 7. (AP.)—Comunican de San Juan, Puerto Rico, que la carta atribuída a don Miguel de Unamuno, que publicó la prensa de esta ciudad ocasionando ayer una agria controversia en la Asamblea Nacional, se recibió en la capital portorriqueña por don Francisco Cejura, director del periódico «Los Quijotes.»

La carta, que censuraba al régimen republicano, diciendo que estaba compuesto de bandoleros y dictadores, fué considerada por Cejura como auténtica y por esa razón ordenó que se publicara.

Ahora bien se dice que ninguna persona más que Cejura, ha visto el original de la carta.

CERTAMEN PARA ESCOGER UN HIMNO

MADRID, noviembre 7. (AP).—El himno de Riego y la Marsellesa, ambos muy populares en España, no son apropiados para Himno nacional de la España Republicana, según acuerdo adoptado por el Consejo de ministros. Con este motivo ha decidido organizar un certamen entre todos los compositores profesionales y amateurs de España a fin de escoger un himno adecuado, premiándose la obra que se elija.

LAS MEJORAS EN EL CUERPO DIPLOMATICO

Congreso de profesores y estudiantes para estudiar la reforma de la enseñanza

MADRID, noviembre 7. (AP.)—El presidente provisional señor Azaña, ha autorizado un decreto del ministerio de Estado en virtud del cual el cuerpo diplomático con inclusión del personal interior del departamento, formarán una asociación, aumentándoseles las pensiones con el fin de que sus hijos puedan educarse de manera adecuada para prestar servicios en el extranjero.

MADRID, noviembre 7. (AP.)—Las instituciones de enseñanza, con la ayuda del ministerio de Instrucción Pública, están organizando un Congreso de profesores y estudiantes con el fin de discutir la reforma de todos los cursos universitarios.

El programa de la convención se someterá a la aprobación de la Asamblea Nacional.

SE EMITIRAN CERTIFICADOS DE ADEUDOS DEL DISTRITO CENTRAL

Se ordenó la demolición de una celosía por infringir una regla para las construcciones en el Vedado, calles 17 y 11

En la esquina que forman las calles de 17 y 11, en el Vedado, se han hecho reedificaciones en la casa que allí existe, para dedicarla a distintos establecimientos. Hacia la parte posterior de dicha vivienda, varios asiáticos han instalado un tren de lavado, y para disponer de mayor local, han tapiado la parte de portal con una celosía. En el portal están trabajando, contraviniendo lo que disponen las condiciones del reparto Vedado.

El jefe del Fomento, señor Echevarría, dió las órdenes oportunas al asiático dueño principal del tren de lavado, para que descubriera el portal y no lo utilizara en la forma industrial que lo hace. La orden no se ha cumplido, y ahora, mañana lunes los obreras del Depósito Municipal procederán a la demolición de la celosía que cierra totalmente el portal, llevándose para los fosos los útiles del tren de lavado que encuentren allí. Todo este trabajo, además, se hará con cargo al dueño o dueños del establecimiento.

EL PAGO DE LAS DEUDAS MUNICIPALES

Se han hecho numerosas copias del proyecto del doctor Antonio Berenguer, aprobado por el Consejo Deliberativo y sancionado por el alcalde, relativo a la emisión de certificados para entregar a los acreedores del Municipio de la Habana. En cada presupuesto ordinario del Distrito Central se consignará la cantidad que se convenga para ir recogiendo dichos certificados, los cuales devengarán un interés de un tres por ciento.

En una de las próximas sesiones del Consejo Deliberativo se dará cuenta nuevamente de este asunto, para ultimar los detalles de la emisión de certificados.

DEMOLICION DE UNA CASA

La Alcaldía Municipal de Santa Clara remitió ayer al Distrito Central de la Habana notificación para entregar a la señora Amalia López Silvero, vecino de Amistad 15, en esta ciudad, donde se le participa que se procederá a la demolición de la parte ruinosa de la casa de su propiedad situada en Máximo Gómez 9, en aquella población, en cumplimiento de disposiciones sanitarias y municipales.

CERTIFICADOS DE AMILLARAMIENTO

Para resolver expedientes de plumas de agua, la Secretaría de Obras Públicas interesa del Distrito Central certificados de amillaramiento de las casas Clavel 8, Fernández de Castro 179, 181 y 183, Bernal 26 y Salud 207.

DEMOLICION DE PASILLOS

La propia Secretaría de Obras Públicas informa que en la casa calle 19 número 105, Vedado, se han construido clandestinamente dos pasillos, obra que debe ser demolida.

Una Nota del Círculo Republicano Español

Se nos ruega la publicación de la siguente nota:

«Habiéndose suscitado una controversia de la que se deriva la grave situación de ruptura de relaciones entre la representación oficial de España en Cuba y la colonia española en este país, el Círculo Republicano Español necesita hacer público que no acepta, en la parte que a él le pudiera corresponder, la responsabilidad de semejante problema, ya que, por poderosas que sean, cualitativa y cuantitativamente las asociaciones que forman el Comité de Sociedad Españolas, no lo son, sin embargo, hasta el punto de representar el general sentir de la colonia en genérico, envolviendo a los que no están incluidos en el Comité en un conflicto de tan trascendentales consecuencias; mucho más quienes, como el Círculo Republicano Español, antes de que se suscitara esta cuestión, habían hecho público su desagrado ante la pretensión de esas sociedades de representar en Cuba el verdadero sentimiento político y social de España.

No queremos intervenir en la polémica dando o quitando la razón a ninguna de las partes. Aunque sí hubiéramos deseado que ninguna de ellas usara con excesiva liberalidad de sus palabras—unos al garantizar y otros al calificar—para producir un conflicto en el que se ventilan asuntos de intereses y cuestiones diplomáticas».—Rogelio Puente, presidente del Círculo Republicano Español.

SUSCRIBASE AL Diario de la Marina

INVESTIGACION DEL ESCANDALO SUSCITADO EN EL ESTRENO DE UNA OBRA DE PEREZ DE AYALA

Se castigará severamente a los guardias en el caso de que fueran benévolos

MADRID, noviembre 7 (AP) El Director General de Seguridad, Angel Galarza, ha ordenado que se abra una investigación a fin de determinar si la policía obró anoche con lenidad en la supresión de un escándalo que se produjo en el Teatro Beatriz, con motivo de la representación de una obra del novelista, señor Pérez de Ayala, que actualmente representa a España, como Embajador, en la Corte de St. James.

Algunas de las escenas de la obra de Pérez de Ayala disgustaron al auditorio, que comenzó a demostrar públicamente su protesta, originándose el consiguiente escándalo, que la policía trató de evitar.

El Director General de Seguridad entiende que la policía debió tratar duramente a los que protestaron contra la representación de la obra de Ayala, y está dispuesto a proceder rigurosamente contra los agentes si se comprueba que obraron con demasiada paciencia.

El caso, en lo que se refiere a la protesta del público, viene a ser una repetición de los que se registraron durante dos días consecutivos con motivo del reciente estreno de una obra de Benavente, con la diferencia de que la policía no tenía, al parecer, instrucciones para obligar al público a guardar compostura, y éste llegó a interrumpir la obra y a no permitir que continuara la representación hasta que Benavente diera una explicación satisfactoria.

Pérez de Ayala

EL VIAJE DE LA CARABELA "SANTA MARIA"

Extraordinarias medidas a causa del mitin católico que habrá hoy en Palencia

EL VIAJE DE

SEVILLA, noviembre 7. (AP.)—El capitán Julio Guillén, acompañado de varios otros oficiales que se proponen realizar un viaje en la carabela «Santa María», siguiendo la ruta de Colón, salió hoy para Huelva con el fin de inspeccionar las reparaciones finales que han de hacerse a dicha nave.

CONCENTRACION DE FUERZAS PARA EL MITIN CATOLICO

PALENCIA, noviembre 7. (AP.)—Las fuerzas de la Guardia Civil de Zamora, Valladolid, Salamanca y otras ciudades han sido concentradas por orden del ministro de la Gobernación en esta tranquila población castellana como medida de precaución contra los desórdenes que puedan registrarse mañana con motivo del «mitin para la revisión de la Constitución» que han organizado los diputados vasco-navarros.

En esta ciudad existe una huelga, pero hasta ahora no se han registrado alteraciones del orden.

MADRID, noviembre 7. (AP.)—Gobierno ha dictado un decreto por el cual rebaja los aranceles sobre el maíz desde diez pesetas oro a siete pesetas quintal. Trátase con esta reducción de evitar la escasez de alimento para el ganado.

La mayor parte del maíz que se importa en España procede de la Argentina.

LOS PRESOS DE LA CORUÑA NO QUIEREN COMER

Un desconocido hizo ayer tres disparos contra un sacerdote en Barcelona

LA CORUÑA noviembre 7. (AP) Ciento catorce presos comenzaron hoy una huelga del hambre en la cárcel local, protestando de la comida. Piden que las autoridades les permitan preparar sus propios alimentos.

TRES DISPAROS CONTRA UN SACERDOTE EN BARCELONA

BARCELONA, noviembre 7 (AP) Un desconocido hizo hoy tres disparos contra el sacerdote Luis Pelegrín, de la basílica de la Merced, en momentos en que se encontraba en pie junto a la escalera de su casa. Los proyectiles no hicieron blanco por unos pocos centímetros.

A CAMBIO DE LA PRESIDENCIA, ALCALA ZAMORA SE COMPROMETE A NO MEDIAR EN LOS DEBATES

El Instituto de Cultura Hispano americano tendrá la cooperación de Sevilla

PRIEGO DE CORDOBA, noviembre 7. (AP.)—El ex presidente provisional señor Alcalá Zamora, se encuentra descansando desde hoy en su pueblo natal, próximo a Jaén, donde fué elegido diputado. Alcalá Zamora pasará unos días en esta y regresará después a Madrid para prepararse a asumir la presidencia de la República que le ha sido ofrecida por el Gobierno. Cuenta Alcalá Zamora con el apoyo de los jefes de las minorías.

El ex presidente ha decidido no tomar parte en los debates futuros de la Asamblea, con lo que, al parecer, ha abandonado sus propósitos de pedir la revisión de los artículos de la Constitución ya aprobados como compensación al ofrecimiento que se le ha hecho.

Dícese que ha prometido a los jefes de las minorías que no hará declaraciones políticas que puedan comprometer su futura posición política. Alcalá Zamora permanecerá pues, en silencio hasta que le den posesión de la presidencia de la República.

EL INSTITUTO HISPANO-LA DIPUTACION DE SEVILLA Y AMERICANO

SEVILLA, noviembre 7. (AP.)—La Diputación provincial de Sevilla ha tomado el acuerdo de ofrecer toda la ayuda posible al proyectado Instituto de Cultura Hispanoamericano que se creará en esta ciudad, de acuerdo con los planes del ministerio de Instrucción pública.

La Diputación ha escogido la Plaza de España para erigir el edificio, el cual será una combinación de Museo y Biblioteca de carácter hispanoamericano.

También espera establecer bibliotecas comerciales permanentes así como museos dentro de los edificios de la Exposición Iberoamericana.

CONDENADOS A 500 PESETAS DE MULTA LOS ALBOROTADORES DEL VIERNES

MADRID, noviembre 8 (Domingo) (AP) Hoy fueron condenados a quinietas pesetas de multa setenta individuos que participaron en el escándalo habido al estrenarse, el viernes por la noche, la adaptación escénica de la novela de Pérez de Ayala «A. M. D. G.»

INICIATIVA DEL ATENEO SOBRE LA ENSEÑANZA

El Gobierno no aceptó la dimisión que hizo del cargo el Director de Marruecos

MADRID, noviembre 7. (ST).—«La Voz» dice que entre los socios del Ateneo ha surgido la iniciativa de preparar una movilización ciudadana para el caso de que las Ordenes religioss cesen en la enseñanza, para lo cual ofrecerán al Gobierno un ejército de pedagogos con objeto de que por ningún concepto se interrumpa ni un solo día la enseñanza.

NO SE ACEPTO LA DIMISION AL DIRECTOR DE MARRUECOS

MADRID, noviembre 7. (ST).—El director general de Marruecos presentó la dimisión del cargo, pero a ruegos del jefe del Gobierno, que le ratificó su confianza y le rogó siguiese en el cargo, retiró la dimisión.

«MISS ZARAGOZA 1931»

ZARAGOZA, noviembre 7. (ST).—En el teatro Principal tuvo lugar el festival organizado para elegir «Miss Zaragoza 1931». Por aclamación se designó a la señorita Nieves Inglés, que se presentó con el lema «Goya». Representa de quince a veinte años, es morena y verdaderamente guapísima.

CONFERENCIA POR RADIO DEL PROFESOR M. JULES LOUSTALOT, ESTA NOCHE

Esta noche a las siete, desde la Estación de Radio de la Cuban Telephone Company, pronunciará una interesante y educativa conferencia el conocido profesor de Educación Física Jules Loustalot, quien disertará sobre tema tan sugestivo como el que lleva por título «¿Qué le hace falta a la mujer cubana para ser bella?», dedicado, desde luego, al bello sexo para quien el profesor Loustalot tendrá sanos consejos.

La personalidad del conferencista es bien conocida en su especialidad como profesor de Educación Física y en la actualidad se dedica a ofrecer sesiones de gimnasia medical en el Instituto Natura que dirige el Dr. Pita. El profesor Loustalot fué profesor en su materia del ejército francés y cuenta entre otras distinciones con la condecoración de la Cruz de Guerra. Por todos estos motivos tendrá muchos oyentes el profesor del Instituto Natura.

La Verdad Sobre el Caso Mata-Hari

Por C. CABAL

LA EMBAJADA FRANCESA HACE QUE ESPIEN AL SR. GOMEZ CARRILLO

No tuvo para Alejandro significación ninguna el que se paseasen de este modo la dama y el escritor. Ella, la cocotte de moda; él, el D. Juan de costumbre. Quizá los hubiera unido en las tortuosidades de Madrid, un hálito parisién. Nostalgia que se comparten, recuerdos que se despiertan, conocimientos acaso que se renuevan repentinamente... Y detrás de esto, D. Juan, que luce las mujeres en montón.

¡Bah...! Total, nada, en resumen! Hubo que trabajar en aquel tiempo con demasiada dureza y sobre actividades muy distintas, para atender a detalles faltos en absoluto de importancia. Aparte de «El Liberal», ya se comprara asimismo la sumisión completa del «Heraldo», «El Imparcial» y «La Veu». La red que se tendiera a tales fines era de tantos millones, que iba desde Madrid a Barcelona, tiraba un cabo a Valencia, y llegaba con otro hasta Bilbao. En ella iban entrando poco a poco periódicos y revistas, funcionarios y políticos, artistas e intelectuales, ansiosos de vender a todo precio las cargas de convicciones que siempre sublimaran su misión, y sólo el examinarla, y sólo el recomponerla, y sólo el tenerla a mano bajo la vigilancia consiguiente, ya era labor de infinidad de agobios que no agotaban el nervio, pero que destrozaban el espíritu. La Mata-Hari: un detalle. El mismo Gómez Carrillo dióle luego a Alejandro esta noticia:

—Hoy conocí a Raquel Meller...

Otro detalle en la labor inmensa.

En esta labor inmensa, ya era obsesión el precisar los puntos en que los submarinos alemanes se habían asegurado su cobijo, en la extensión del litoral ibérico. En esta labor inmensa, eran muchos cerebros los que había dispuestos a investigar, y muchas las voluntades dispuestas asimismo a intervenir. La guerra había lanzado sobre España un abejar rumoroso de cosmopolitismos intrigantes, con el ojo avizor, la mano abierta, hinchada la nariz de afán de oler, y el apetito de ansia de ver der. Argos se guarecía en las penumbras de los hoteles más ricos, y de los cabarets más escabrosos, de los casinos más pobres, y de las oficinas más austeras, e iba lo mismo a buscar en el collar de perlas de una dama que sobre el frac de baile de un galán. Argos miraba entonces a las costas con ambiciosa inquietud, vuelto el montón de cien ojos hacia los submarinos alemanes, que iban llenando las aguas de una explosión continua de tragedias...

Gomez Carrillo le pidió a Alejandro, una mañana de entonces:

—He de hablar con usted...

—Pues esta tarde...

—¿Y dónde?

—En... «Los Burgaleses»...

Amable, el escondedero, quieta la hora, helada la cerveza... Gómez Carrillo comenzó en seguida:

—Me canso en «El Liberal»... Estoy profundamente disgustado, y voy a presentar la dimisión...!

¿Cómo...? ¿La dimisión...? Pero ¿y por qué...? Un sorbo de cerveza, una sonrisa; una mirada en torno y una historia.

El Presidente mismo del Consejo de esta administración de este periódico en que él se cansaba ya, había solicitado urgentemente una nueva remesa de dinero de las arcas de París... Después de esta noticia un nuevo sorbo, y tras del sorbo, una pausa. Quien terminó la pausa fué Alejandro, con esta extraña pregunta:

—¿No le han contado a usted lo que a estas horas ya ha cobrado «El Liberal...?

Y él mismo fijó la cifra:

—Cinco millones de francos.

—¿Oro?

—Oro.

¡Estaba bien...! Estaba bien para empezar el juego, pues que esto no impediría nuevas reclamaciones sustanciales para mantenerlo vivo. En cada rapto epopéyico, en cada gesto catónico y en cada grito caliente que hubieran de tener en adelante los tres colegas hermanos de los idealismos intangibles—«El Imparcial», «El Heraldo» y «El Liberal» de Madrid—tendría que ser—claro estaba—, un corazón de cheques contra el Banco el verdadero motor. Pero en la petición del Presidente del susodicho consejo, lo que se maquinaba era otra cosa. Un funcionario de «nombre» del Ministerio de Estado, se brindaba a entregar datos concretos que permitirían a Francia una actuación decisiva contra los submarinos alemanes guarecidos en la costa, a cambio de unas pesetas que no implicaban el menor abuso...

—¿Cuántas...?

—C en mil...

—No eran muchas.

—Y bien...

Y bien: más historia: «El Liberal» pidiera a la embajada la consiguiente remesa y la embajada se la había negado. Esto era desconcertante...! Esto causaba al Consejo un indiscutible enojo, del que participaba plenamente el doctor Gómez Carrillo. Habría que presentar la dimisión, habría que prescindir de la Embajada, habría que hablar con París... Y al acabar la historia, un nuevo dato:

—Pero la suma vendrá. Se la pedimos ya directamente a M. Peycelon...

¡Ah, sí; buen tiro sin duda...! El acta en que «El Liberal» se le entregara a Francia en absoluto, este M. Peycelon la había firmado por el Gobierno francés, junto con M. Cambon y con M. Dadillon. El era director del Gabinete del mismísimo ministro de Negocios Extranjeros, y en todo dedicaba a los de España una atención especial. En la Embajada preguntó Alejandro:

—Y eso de «El Liberal», ¿cómo está ahora...?

De... «El Liberal», pero ¿el qué...? No sabían nada; nadie sabía nada. Allí no había llegado sobre el caso la

(Continúa en la página DIECISEIS)

E.C.D. 2016

Esta Tarde Juegos de Futbol en A. Park y en el Campo Polar

Desde el Bull-Pen

—Fanatismo en el Japón por el base ball.
—260,000 espectadores para ver a los big leaguers.
—Diferencia de salarios entre ayer y hoy.

(Por PEDRO GALIANA)

Que en el Japón existe verdadera afición por la pelota es algo que ni el mismo «Adivinador del Tintirintín» puede discutirnos. Según un periódico yankee que hemos leído en estos días, 260,000 tickets fueron vendidos para la serie de cuatro juegos que comenzó ayer en Tokío, Japón, el team de estrellas de las Grandes Ligas que comanda Frederick Lieb. Esto quiere decir, en buen romance, que un total de 65,000 espectadores presenciará cada juego, lo cual coloca a los fanáticos japoneses a la misma altura de los de la ciudad de Nueva York y Chicago, únicos que han bordeado esa cifra cuando se trata de llenar un parque de baseball.

Los big-leaguers están contentísimos con los agasajos que han recibido desde que pisaron tierra japonesa. Miles de fanáticos han acudido al Meiji Stadium para verlos practicar y, según leemos en el diario yankee, todos han quedado muy impresionados con el fuerte hitting desplegado por Simmon, Gehrig y Cochrane.

Lou Gehrig es una sensación desde que llegó a Tokío. Y es que el sonriente first baseman tuvo la «mala ocurrencia» de botar tres bolas por encima de las graderías del right field del Stadium, registrando una hazaña que no había logrado hasta ahora ningún pelotero en el Japón.

Distintos clubs han ofrecido fiestas a los visitantes y parece que los muchachos han quedado muy contentos de ellas, pues están a pupilo en el «club de las geishas». Los autógrafos están a la orden del día, y Gehrig, como dijimos anteriormente, constituye una sensación por el hecho de que ha aprendido fácilmente varias palabras en japonés y las dice frecuentemente.

Babe Ruth sigue dando que hacer al coronel Ruppert y a Eddie Barrow.

A pesar de que ya terminó su contrato para jugar matches de exhibición por el Pacífico, el Babe ha formado un team de estrellas y está compitiendo contra el team San Francisco, que resultó campeón del lejano circuito. En uno de esos games, que se efectúan por la noche, el Babe disparó tres hits y un doble y contribuyó al éxito de su equipo con score de 11 por 6.

Hace justamente treinta años, Christy Mathewson, famoso lanzador de los Gigantes, se consideró el hombre mejor pagado de Norteamérica cuando consiguió un contrato en virtud del cual su club se comprometió a pagarle 6,000 pesos por temporada.

¡Cosas del baseball! Hoy en día, ese sueldo no es digno ni de un recluta que reporte al training camp de una novena con ciertas aspiraciones!

¿Serían ustedes capaces de pensar—por un momento aunque fuera—lo que lucriría actualmente un pitcher del calibre de Mathewson—Grove, Earnshaw, Grimes o Ferrell, por ejemplo—encantado de haber nacido por recibir un sueldo de seis mil pesos por campaña?

El baseball ha mejorado en esto un 200 por 100, convirtiéndose en una mina de oro para muchos. Hace 30 años un pitcher estrella se consideraba bien pagado con 6,000 dólares. Hoy hay que darle lo menos 15,000 y todavía hay que alojarle en un hotel de primera y pagarle el taxi desde el hotel al terreno y del terreno al hotel.

Charles Robertson, que estuvo con los Medias Blancas de Chicago, fué un pitcher bastante aceptable. Debutó en 1922 dejando sin hits, ni carreras a los Tigres de Detroit, que tenían en ese entonces bateadores de empuje como Ty Cobb, Fothergill, Bobby Veach, Johnny Bassler, Lu Blue y Harry Heilmann, pero después flaqueó y resultó una medianía. Ultimamente trabajaba para el Toledo Mud-Hens de la Asociación Americana. No sé dónde podrá estar ahora.

El record de Lefty Grove contra los Yankees en 1930 fué de una victoria sin derrotas. Este año les pitcheó cuatro juegos, de los cuales pudo ganar tres.

El doble header a que usted se refiere tuvo lugar en la season de 1928, cuando los Yankees batieron a los A-s en los últimos games de la temporada. Ese día se reunieron más de ochenta mil espectadores en Yankee Stadium y todos fueron testigos del doble éxito de los Mulos de Manhattan sobre las huestes de Mack.

Babe Ruth ha bateado muchos jonrones en los que la bola ha recorrido más de quinientas yardas. El más largo de su carrera lo conectó en Tampa, Florida, en 1919. La bola recorrió quinientas sesenta yardas.

El nombre de Texa's Leaguers, dado a los pop flies que caen detrás del infield para convertirse en hits, salió de la misma Liga de Texas. Ello se debió a que hace muchos años los terrenos de pelota de ese circuito tenían sus cercas del left muy lejos del home plate y como consecuencia, muchos flies bateados sobre el short stop cayeron safeties, entre éstos y los left fielders. De ahí el nombre de «texa's leaguers» a esos batazos.

Habana Madrid

PROGRAMA OFICIAL

A las 8 y 45.
Primer partido a 30 tantos.
Constante y Buendía mayor blancos contra Montes menor y Echanique azules.
A sacar ambos del cuadro 14.
Primera quiniela a 6 tantos.
A sacar del cuadro 14
White Buendía menor; Blue Echanique; Red Gil; Green Zamora; Yellow Guillermo; Lavender Ali.
Segundo partido a 30 tantos
Iturrino y Labat menor, blancos, contra Pascau y Gárate azules.
A sacar ambos del cuadro 14 y medio.
Segunda quiniela a 6 tantos.
A sacar del cuadro 14.
White Vallejo; Blue Sarmiento; Red Emilio; Green Andrés; Yellow Ugalde; Lavender Labat menor.
Tercer partido a 30 tantos.
Gil y Buendía mayor blancos contra Guillermo e Ibarlucea azules.
A sacar ambos del cuadro 14 y medio.

PROGRAMA OFICIAL

A las 3 de la tarde.
Primer partido a 30 tantos.
Ali y Azpetia, blancos contra Pastrana y Cubota azules.
A sacar ambos del cuadro 14 y medio.
Primera quiniela a 6 tantos.
A sacar del cuadro 14.
White Cubota; Blue Valenzuela; Red Pastrana; Green José Mary; Yellow Ozquila; Lavender Montes mayor.
Segundo partido a 30 tantos.
Olaveaga y Guezala blancos contra Andrés y Epifanio azules
A sacar ambos del cuadro 14 y medio.
Segunda quiniela a 6 tantos.
A sacar del cuadro 14.
White Labat mayor; Blue Gayarre; Red Guezala; Green Olaveaga; Yellow Epifanio; Lavender Gárate.
Tercer partido a 30 tantos
Vallejo y Florentino blancos contra Emilio y Labat mayor azules.
A sacar blancos del cuadro 14 y azules del 14 y medio.

EL «DEPENDIENTES» A CIEGO DE AVILA

Dentro de breves días se enfrentarán el fuerte team de Basket Ball «A. D. C.» con el de la Colonia Española de Ciego de Avila; se espera ha de resultar un rotundo éxito este encuentro pues los señores Carlos A. Fernández, Vicepresidente segundo del Dependientes prepara conjuntamente con el señor Inda presidente de propagandas del mismo, una numerosa excursión para visitar la Delegación de Ciego de Avila.

El señor Troadio Hernández, está practicando diariamente su conjunto de Estrellas para de esta manera regresar victorioso del simpático pueblo de Ciego de Avila.

Pronto daremos más detalles de la gran excursión Detallista.

Vedado y A.D.C.; Teléfonos y Hershey, Esta Tarde

Doble juego en los terrenos del Vedado Tennis. Gran interés por el encuentro entre azucareros y telefonistas. Doménguez vs Paituví

Un doble juego de gran interés se celebrará esta tarde en los terrenos del Vedado Tennis Club. En el primer turno serán contendientes Vedado Tennis y A. D. C.—Estos conjuntos no han podido saborear aún la victoria en la serie cuadrangular.—Los azules han sido derrotados en sus dos salidas. Los detallistas fueron vencidos por el Teléfonos la mañana inaugural. Los deseos de ambos combatientes por anexarse el triunfo deben reconocerse. Claro está que los detallistas tendrán hoy un verdadero adversario pues el Vedado se ha fortalecido últimamente y sus players han adquirido, con entrenamiento metódico, todo su juego.

Es probable que Portela y González sean los lanzadores para este game que comenzará a la una y media del día.

El «clou» se reserva para el segundo turno.—Los telefonistas se enfrentarán con al Hershey que fueron sus más tenaces perseguidores en la campaña de la Liga Nacional de los Amateurs. Manolo Domínguez demostrará hoy que se encuentra en condiciones y que su team podrá contar son sus servicios inestimables durante un buen tiempo. El conjunto de Diviño tiene especial interés en conquistar el triunfo final en esta nueva empresa para llevar un galardón más en su próxima jira por tierra panameña Los azucareros utilizarán a Armando Paituví caso con seguridad pues este lanzador se encuentra en su mejor forma que será utilizado para contener a los campeones del año.

Los precios de las entradas son a base de treinta centavos glorieta. Las damas gratis.

RESULTADOS DE LOS JUEGOS DE FOOT BALL CELEBRADOS AYER EN LOS E. UNIDOS

(Trasmitidos por la «Prensa Asociada»)

EN EL SUR

Alabama 41; Florida 0.
North Carolina 19, Gorgia Tech, 19, (Empatados).
Duke 7; Kentucky 0.
Vandebilt 39; Maryland 12.
Tulane 27; Auburn 0.
Washington & Lee 6; Virginia Poly 0.
Virginia Military 7; Clemson 6.
South Carolina 27; Furman 0.
Tennessee 31; Carson Newman 0.
Chattanooga 68; Transylvania 7.
Western Kentucky 20; Miami (Fla) 0.
Davidson 14; Citadel 7.
Wake Forest 12; Presbyterian 0.
Hampden Sydney 18; Lynchburg 0.
Randolph-Macon 14; Richmond 6
Mercer 12; Birmingham Southern cero.
Langley Field 20; Potomac State 0.
Guilford 18; Lenoir Rhyne 6.
Morehead (Ky) 12; Union (Ky) 0
Sewanee 7; Mississippi 0.
North Carolina State 6; Mississippi Aggies 0.
Mississippi Teacher 13; Southwestern (Tenn) 7.
Mississippi College 54; Southwestern La. Institute 0.
Depaul (Chicago) 46; Louisville 0.
Lincoln Memorial 13; Eastern Kentucky Normal 8.
Elon 20; High Point 0.
Stetston 24; Erskine 7.
Delta Teacehrs 7; Lamputh 6.

EN EL SUROESTE

Texas 35; Baylor 0.
Southern Methodist 8; Texas Aggies 0.
Kansas Wesleyan 6; Phillips 0.
Tulsa 89; Univ. of Mexcio 0.
Hskell Indians 26; Emporia Teacers 0
Friends 7; Bethany 0.

EN LAS MONTAÑAS ROCALLOSAS

Colorado Aggies 26; Wyoming 6.
Brigham Young 6; Utah Aggies 0
Utah 28; Colorado College 6.
Colorado Univ. 25; Denver 6.

EN EL SUROESTE

Grinnell 25; Washington Univ. 0.
Oklahoma A. And M. 20; Creigton 0.

EN EL LEJANO OESTE

Columbia 12; Whitman 0.
Nevada 18; San José 0.

EN EL ESTE

Georgia 7; New York Univ. 6.
Columbia 27; Virginia0.
Fordham 39; Detroit 9
Army 20; Lousiana State 0.
Brown 26á Ohio Wesleyan 13.
Syracuse 33; Western Reserve 0.
Harvard 7; Dartmouth 60
Pittsburgh 14; Carnegie Tech 6.
Bucnell 7; Georgetown 0.
Leigh 19; Princeton 7.
Lafayette 22; Rutgers 0.
Cornell 54; Alfred 0.
Boston College 19; Western Maryland 13.
Colgate 32; Penn State 7.
Yale 52; St. John (Md) 0.
Williams 29; Wesleyand 7
Amherst 33; Trinity 6.
Tufts 6; Boston Univ. 0.

EN EL MEDIANO OESTE

Ohio State 20; Navy 0.
Michigan 22; Indiana O.
Michigan State 100; Ripon 0.
Cincinnati 33; Denison 0
Northwestern 32; Minnesota 14.
Notre Dame 49; Penn 0.
Marquette 13; Washington & Jeferson 6.
Arkansas 13; Chicago 13, (Empatados).
Purdue 49; Centenary 6.
Wisconsin 7; Illinois 6.
Nebraska 7; Iowa 0.
Oklahoma 10; Iiowa 0.
Oklahoma 10; Kansas 0.
Iowa State 7; Kansas State 6.
Wittenberg 10; Miami (0). 6.
Ohio Univ. 27; Depauw 0.

MUCHOS AMIGOS DE PAO UZCUDUN LO VIERON EN UN FUERTE «TRAINING»

ORANGEBURG, N. Y. noviembre 7.—(AP).—Un distinguido grupo de compatriotas de Paulino Uzcudun presenció ayer un enérgico «workout» del vasco en preparación por su combate del próximo viernes por la noche con Tommy Loughran. El grupo estaba compuesto por el dramaturgo español Gregorio Martínez Sierra, la actriz Catalina Bárcena, el actor cinematográfico Juan de Landa Pison, el cónsul general de España, Ernesto Greyre y Valentín Aguirre.

Antes de comenzar el pugilista sus sesiones de guantes, «posó» para varias vistas con sus visitantes.

Uzcudun boxeó dos asaltos con Andy Mitchell, tres con Dick Onken y dos con Al Gómez, luego hizo varios asaltos más de diversos ejercicios, acusando al terminar 198 libras de peso.

Trabajará también hoy por la tarde y el domingo, pero descansará el lunes.

YOUNG STRIBLING EN UN BOUT CONTRA MATT ADGIE EN ATLANTA EL DIA ONCE

ATLANTA noviembre 7.— AP. — Una oferta para colocar a Young Stribling frente a Matt Adgie, de Chicago en el Auditorium de Atlanta en un bout que tendrá lugar el 11 de noviembre fué aceptado hoy «Pa» Stribling, padre y manager del célebre peso completo de Georgia.

«Pa» explicó en un telegrama dirido a Max Abelson mathmaker del Auditorium, que aceptaba la proposición en vista de que Jack Kearns manager de Mickey Walker se negaba a dejar pelear a su apadrinado con su hijo en esa misma fecha.

En Simpático Acto Recibieron las Dentales la Copa del 2do. Lugar

Las basketbolistas del Círculo fueron también premiadas. Los miembros de la Liga homenajeados. Selecta concurrencia asistió a la entrega de trofeos. Hoy en el Colegio Estrella

También el Círculo Dental, la prestigiosa sociedad odontológica que se levanta majestuosa en las márgenes del Almendares, congregó ayer tarde un núcleo respetable de simpatizadores para ofrecerle mayor realce a la vista que la Liga Femenina de Basket Ball hacía a su aristocrático home con el objeto de dejar en buenas manos los trofeos conquistados por sus valientes jugadoras en la campaña librada en el floor del Víbora Tennis.

Fornagueras pronunció su tercer discurso en otros tantos días consecutivos, y como siempre tuvo frases inspiradas que arrancaron aplausos de la concurrencia. Ayer más que nunca se le propició al dinamino presidente de la Liga, la oportunidad de encontrar un tema fácil para su peroración: los bellos rostros de las basketbolistas dentales fueron situados en condiciones amenazadoras para la presidencia.

Contestó a Fornagueras el presidente del Club Dental. Palabras también halagadoras para la Liga tuvo el distinguido presidente odontólogo, que recibió con satisfacción intensa el bonito trofeo que corresponde al segundo lugar de la interesante serie. Inmediatamente comenzó el desfile de las bellas para recoger sus bolitas de oro: Berta Finlay, Nena Saavedra, Marta López, Nena Pando, Concha Ventura, fueron delirantemente aplaudidas por sus admiradores. También a Callejitas, el popular coach de las dentales, se le rindió un tributo de aprecio felicitándole efusivamente por su doble «figurao».

Después que la Liga estuvo en paz y en gracia de Dios con el Círculo Dental, último conjunto de la primera categoría que tenía aun cuentas pendientes con el organismo, se designó a nuestro compañero Faustino la Villa para que impusiera a los miembros de la directiva de la organización basketbolística los premios que también se le concedieron como un reconocimiento justo a su labor. Fornagueras, Gualda, Serranillo, Portillo, tuvieron la satisfacción inmensa de contemplar cómo se les rendía un homenaje de simpatía siempre estimulante cuando se lucha de buena fe y con entusiasmos grandes. Después la Villa usó de la palabra para agradecer la designación de que se le hizo objeto como miembro de la Federación Atlética Femenina y también en nombre de los redactores deportivos.

Se brindó por que estos triunfos sean frecuentes y porque el destino quiera depararle siempre al Círculo representantes tan esforzadas, bellas y simpáticas.

HOY EN EL ESTRELLA

En horas de la mañana continuará su «movilidad» la Liga de Basket Ball, trasladándose al Colegio Estrella, en cuyo lugar hará entrega de las medallas conquistadas por las jugadoras de este team, así como del bello trofeo «Villamil».

REGUERA.

LOS BIG LEAGUERS SE ANOTAN FACIL TRIUNFO CONTRA LOS JAPONESES

TOKIO, Japón, noviembre 7.—(AP).—Ante una monumental concurrencia de 65.000 espectadores que se reunieron desde temprano en el Meiji Stadium, el team de jugadores estrellas de las Grandes Ligas que dirige Frederich Lieb, venció esta tarde al team de la Universidad de St. Paul, campeones de la liga japonesa de base ball, siendo la anotación final del encuentro 7 por cero.

Ninguno de los players de Lieb pudo botar la pelota por encima de las gradérias, pero Al Simmons, conectó dos fuertes tubeyes hacia lo más profundo del campo central.

El ministro de educación, Tanaka, lanzó la primera pelota del juego y el Embajador americano Forbes actuó de catcher. Los organizadores de la tournee han anunciado que para la serie de cuatro juegos se han vendido ya 260.000 tickets, lo que significa que a cada desafío asistirá un total de 65.000 fanáticos.

Los especuladores hicieron hoy un negocio grande con las entradas de preferencia, pues las vendieron a 40 yens (veinte pesos) cuando sólo valían 2 pesos.

El score fué:

	C.	H.	E.
Big Leaguers	7	7	0
Japoneses	0	2	4

Baterías: Cunningham y Cochrane por los big leaguers; Tsuji, Kikitani y Momose por los japoneses.

LAS PROTESTAS POR LA VISITA DE DINO GRANDI

Manifestaciones hostiles se preparan en todas las ciudades en que se pare

NUEVA YORK, noviembre 7 (AP) La próxima visita de Dino Grandi, Ministro de Estado del Gobierno de Mussolini, parece que será objeto de manifestaciones hostiles en cada una de las ciudades de los Estados Unidos en que haga escala aquél.

Mientras Grandi embarcaba en Nápoles en dirección a Nueva York o Jersey City, aun no se sabe fijamente, los líderes anti-fascistas, dirigidos por Girolamo Valenti, director de un periódico italiano que se publica aquí, anunciaban la formación de comités especiales para organizar manifestaciones contra Grandi en Nueva York, Washington, Filadelfia y Baltimore.

Admitiendo la posibilidad de que la manifestación en esta ciudad resulte en graves violencias, las autoridades municipales dicen que es posible que se lleve a Grandi directamente a Washington, sin pasar por Nueva York, donde en la colonia italiana, numerosísima abundan los anti-fascistas.

Sin embargo, Valenti dice que pase o no pase por Nueva York Dino Grandi, se celebrará siempre la demostración de protesta contra uno de los auxiliares más eficaces de Benito Mussolini.

CAUSAS DEL FRACASO DE UNA COLONIA NUDISTA EN CARMEL, CALIFORNIA

CARMEL, California, noviembre 7 (AP) La publicidad que se dió a la solicitud de un grupo de nudistas, que pedían un lugar próximo a esta población para dedicarse a sus prácticas de vida al aire libre, ha frustrado el empeño.

La señora Matilde Baumgarten, directora del grupo nudista, anunció hoy que sus compañeras abandonaron inmediatamente Carmel, sin decir a donde se dirigían. Y agregó, lamentando lo ocurrido:

—Se nos ha puesto en ridículo. Nuestras finalidades han sido mal interpretadas. Nos hemos convertido en el hazmereir de personas ignorantes. Nos han estado molestando los curiosos y los bromistas.

El Ayuntamiento de Carmel cometió grave falta de discreción al publicar la carta en que nosotros pedíamos permiso para establecer un culto nudista cerca de aquí.

SE FRACTURO AMBAS PIERNAS

Fué arrollado por un auto. Dos hermanos detenidos. Un suicidio

Nicolás Cortajera Figueroa, de 31 años, vecino de Nueva Paz, fué asistido en el Hospital Municipal de la fractura de ambas piernas, que le produjo en Monte y Antón Recio al arrollarlo el auto 34705, que conducía Manuel Quirós Ruiz, vecino de Concha 35, que fué detenido.

HERMANOS DETENIDOS

Los jóvenes Mario Martínez, vecino de Aguila 21 y Guillermo Martínez, del mismo domicilio, fueron detenidos por el Capitán Calvo, Jefe de los Expertos, cuando se celebraba un juicio en la Audiencia de la Habana, acusándolos de haber infringido el Bando 4, del Gobernador Militar a cuya disposición fueron puestos acto seguido.

SUICIDIO FRUSTRADO

Con ánimo de privarse de la vida, se arrojó desde el balcón de la casa San Ignacio y Cuba, Manuel Silvestre Freixas, de 57 años y vecino de Nueva del Pilar 8, ocasionándose graves lesiones diseminadas por el cuerpo.

También resultó con lesiones leves, Guillermo Fernández Burgallo, de Suárez 93, sobre el cual cayó dicho individuo, en los momentos que transitaba por la acera.

AUXILIOS A UN BUQUE EN PELIGRO EN NANTUCKET

BOSTON, noviembre 7 (AP) Esta noche dos guardacostas se dirigían a toda velocidad a prestar auxilios al vapor «Arthur E. James», que está en peligro a 40 millas de Nantucket, con 50 pasajeros a bordo.

El buque salió de las Islas de Cabo Verde en dirección a New Bedford hace 65 días, y está retrasado, en su llegada a puerto, en dos semanas. Nada se sabía del «Arthur E. James» hasta que el vapor William J. Collins aerografió hoy que se encontraba en situación difícil, en el lugar mencionado.

EL GOBERNADOR DE ANGOLA ES RELEVADO

LISBOA, Portugal, noviembre 7. (AP) El almirante Souza Faro gobernador de Angola, fué relevado hoy del cargo, a petición propia.

CAMPO POLAR

FEDERACION DE FOOT-BALL DE LA HABANA

DOMINGO 8 DE NOVIEMBRE DE 1931

PROGRAMA:

1 P. M.
PARTIDO AMISTOSO
Deportivo Templete vs. Balear S. C.

2.10 P. M.
TROFEO OMEGA
Catalunya S. Club vs. Deportivo Centro Gallego

3.45 P. M.
Juventud Asturiana vs. Olimpia Sport Club

PRECIOS:

Entrada . . . . . 70 Centavos
Señoras y niños . . . . . 20 „
Los socios pagarán solamente . . . 50 „

NOTA.—Los asociados de los clubs de Segunda Categoría inscriptos en esta Federación, siempre que lo acrediten con el recibo correspondiente, sólo pagarán 50 centavos.

TOPICOS FUTBOLISTICOS
NOTICIAS Y COMENTARIOS

Catalunya y Deportivo Centro Gallego y Juventud Asturiana contra el Olimpia en opción a la Copa Omega en el Campo Polar. En Almendares Park: Santander-Hispano y Real Iberia-Fortuna

(Por «PETER»)

Hoy es buen día para los aficionados del deporte del balón redondo. Hay un programa muy ameno, tienen en donde escoger, de acuerdo con sus aficiones y simpatías.

En el Campo Polar hay el aliciente de los partidos en opción a la Copa Omega. Y en Almendares Park, nuevo «home» de Fortuna y Real Iberia se celebrarán los juegos iniciales de un torneo, el primero, de la Provincial Federación de la Habana.

Veamos las atracciones:

En el sector de la Federación de Futbol de la Habana, en el estadio de don Emeterio Zorrilla, hay este programa:

—A la una, Deportivo Templete y Baleares Sport Club.

—A las dos y diez: Catalunya y Deportivo Centro Gallego.

—A las tres y cuarenta y cinco Juventud Asturiana y Olimpia.

Este es el segundo chance que se le ofrece al Baleares, team cuya aparición en Primera Categoría está pendiente de una decisión de la Asamblea de Presidentes de la Habanera.

Los otros dos encuentros, por el trofeo que lleva por nombre el de la última letra del alfabeto griego, resultarán bastante interesantes. Los cuatro clubs que se lo disputen tienen aún chance de ganarlo, pues la diferencia en puntos es bien poca.

En «Almendares Park» darán comienzo dos torneos, uno entre equipos modestos y otro entre los tres Clubs de Primera Categoría, Fortuna, Real Iberia y Santander, este último Campeón de Segunda Categoría, que como al Baleares parece que se le va a dar el chance de aparecer en la aristocracia balompédica.

He aquí el programa de juegos:

—A la una, Vigo y Deportivo Europa.

—A las dos y media, Santander y Deportivo Hispano América.

—A las cuatro, Real Iberia y Fortuna.

El Secretario del Colegio de Arbitros, señor Solsona, nos ofreció anoche la nota de los árbitros que actuarán en los juegos que tendrán lugar esta tarde en el Campo Polar. También nos dió la noticia de que el Colegio había ascendido a arbitros de Primera Categoría a él y a su compañero Saturnino Alvarez.

He aquí los árbitros nombrados:

—Para Baleares y Templete, Benito Rodríguez («Jorrín»), un viejo futbolista que ya tiene demostrado lo que es un árbitro

—Para Centro Gallego y Catalunya, Saturnino Alvarez.

—Y para Juventud y Olimpia, Pelegrín Pérez.

Jueces de línea: Dunjó—Mesonero Dunjó—Solsona y Solsona—Mesonero son los duetos que aparecerán en cada uno de los encuentros.

Desde Vigo recibimos una postal muy cariñosa del árbitro gallego Sr. Ventura Lago, que hasta hace poco tiempo estuvo arbitrando partidos en La Habana.

Agradecemos la cortesía del amigo y le deseamos muchos éxitos en España.

El señor Francisco Camps, el querido «Panchito», que conocimos cuando tenía a su cargo las riendas del Fortuna Sport Club, cuya presidencia prestigió en una ocasión, nos ha obsequiado con un «Match Record», pequeño libro que usan los referees ingleses para llevar las anotaciones de los encuentros. También nos obsequió entre otros souvenirs de anuncios, con un folleto sobre el problema de los referees, que es casi seguro que podamos brindarle su lectura a los aficionados.

Nos demoraremos en ello solamente el tiempo necesario para traducirlo.

El señor Francisco Camps, es representante en Cuba de la firma «Jabez Cliff and Co. Ltd»., de Inglaterra, bien conocida porque se dedica a la venta de efectos de rugby, association, water polo, guantes de boxeo, etc. etc.

Muy agradecido a la atención del viejo amigo.

A continuación publicamos copia de los acuerdos adoptados por el Comité Ejecutivo de la Asociación de Foot Ball de la República de Cuba, en su sesión celebrada el viernes pasado:

«Aprobar acta de la sesión anterior.

Comunicar a la Provincial Federación de Football que la clasificación en los concursos organizados por ella debe ajustarse a lo reglamentado en el artículo 9 del Reglamento de esta Asociación.

Autorizar a Secretaría para que ponga a la venta el Manual conteniendo la reglamentación de juego al precio de «Veinte Centavos».

Comunicar a las Federaciones Nacionales para que a su vez le ponga en conocimiento de sus clubs afiliados que la única Federación reconocida en la provincia de la Habana, como controladora del Foot-bal Organizado es la «Provincial Federación de Football» domiciliada en la Manzana de Gómez número 453, por haber sido separada la antigua Federación de Futbol de la Habana, a los efectos de respetar las disposiciones de la F. I. F. A. sobre relaciones prohibidas.

Comunicar a cada Provincial afiliada, una lista de todos los Clubs afiliados a las Provinciales, para su conocimiento y gobierno en cuanto al respeto debido a las disposiciones de esta Asociación y de la F. I. F. A. relativas a las relaciones prohibidas.

Inscribir como campo habilitado para el deporte, el Almendares Park, de acuerdo con el artículo 27 del Reglamento.

Ratificar la inscripción ya hecha por Secretaría del Campo Armada, de acuerdo con el Reglamento, artículo 27.

Ratificar el permiso cursado por Secretaría para el viaje del Club Deportivo Dolores de Santiago de Cuba, a Jamaica.

(Fdo.) William A. Campbell.
Secretario General.

SPORTFOLIO

«Sección de Sportfolio.
Muy señor mío:

Le ruego me de a conocer su autorizada opinión sobre este caso de base ball manigüero:

Es la salida del octavo inning. El club visitante ha hecho 3 carreras en su mitad de ese inning y el score que al finalizar la séptima entrada estaba empatado a 2 carreras se encuentra ahora 5 x 2 a su favor.

Con un out, un corredor en primera y otro en tercera el bateador de turno da un fly a lo profundo del center; el corredor de tercera repisa y entra cómodamente en home. El que estaba en primera al ver el tiro a home, «sin repisar,» corre a segunda y el catcher (privado) tira a ese base tratando de sacarlo out. El corredor, sin embargo, llega antes que la bola y puede posesionarse de esa almohadilla, pero entonces el short stop pide la bola a la segunda y tira a primera, quien pisa su base.

Hay una discusión y el club visitante abandona el terreno por no querer el umpire reconocer el out en primera que hubiera terminado el inning con solo una carrera válida para el home-club.

¿Es verdaderamente out el corredor? ¿Quién gana el desafío y con qué score? ¿Qué tienen que hacer los apostadores?

Con gracias anticipadas por su atención y rogándole perdone la molestia quedo de usted, muy atentamente.

Raúl Román.

R.—Si el corredor de primera no salió de esa base instantáneamente que el defensor del centerfield atrapó el batazo, debe ser declarado out por el umpire. El desafío lo gana el home club con anotación de 9 x 0, que es el score de un juego declarado forfeited, de acuerdo con el inciso segundo de la regla 24.

Lo que tienen que hacer los apostadores es pagar. Desde luego que un juego manigüero es donde únicamente suceden estas cosas, pues a la verdad que no nos explicamos cómo es que estando la anotación 5 x 3 a favor del team visitador, se retira del terreno porque entiende que el umpire es parcial. No obstante, decimos que los apostadores tienen que pagar porque pudiera darse el caso de que esos señores estuvieran en combinación con los jugadores, única explicación de ese gesto del club visitador.

«Fomento, octubre 1931.
Sección de (Sportfolio.)
Señor:

Le agradeceré me conteste las siguientes preguntas por medio de su sección Sportfolio.

¿Puede un pitcher después de estar encajonado dispuesto para lanzar la bola al bateador, salirse del pitcher plate, y tirar a la segunda para poner out al corredor que viene de la primera? Yo entiendo como dice la liga: El pitcher al lanzar la bola al basman, uno de sus pies tiene que estar en contacto con el pitcher plate y no podrá separar éste a no ser después de lanzar la bola al bateador, o para sorprender a un corredor que esté en base, y al efectuarlo dará un paso a dicha base. Y digame señor ¿un pitcher después de estar en contacto con el pitcher plate puede lanzar la bola a una base que no esté ocupa, pero con el objeto de poner out al corredor que trata de posesionarse de ella, o si es que tiene que tirar a la base que ocupaba el corredor en el momento de lanzarse al robo. Aclárame este asunto.

Con gracias anticipadas quedo de usted atto. y ss.

Remigio Cornell».

El pitcher puede virarse a cualquier base, con el objeto de poner out a un corredor, siempre que antes de tirar la pelota efectúe un paso en dirección a la esquina en que ha de tirar después la bola. (Inciso segundo de la Regla 31). Cuando lanza bolas para el bateador es cuando tiene que estar en contacto uno de sus pies con el pitcher,s plate.

Es un error en que incurren muchos el creer que el pitcher está obligado a tirar a primera si el corredor, que se convierte en robador, está en esa base. Cuando se va a realizar un stolen base, el pitcher lo mismo puede tirar, para evitarlo, a primera que a segunda, y si está en esta base lo mismo puede tirar a ella que a la antesala.

M.E.C.D. 2016

"Top Fly" se Anotó su Séptimo Triunfo Consecutivo

Arguelles y Bill Dempsey Esta Noche en "La Comercial"

Es un gran star bout marcado a seis rounds que mucho gustará a los fanáticos. Olayo Nebot vs Juan Pérez en el semifinal y otro estelar además de los dos preliminares

Con sumo gusto recomendamos a nuestros lectores, el programa de boxeo que se efectuará esta noche en la Arena Comercial del Cerro.

Todos los matches han sido hábilmente combinados y en ninguno puede señalarse el ganador.

En el star bout actuarán: J. A. Argüelles y Bill Dempsey, y ambos pugilistas, debidamente preparados, darán un combate emocionante en el que lo mismo podrá conquistar la victoria uno u otro, todo dependerá de los «breaks» que se les presenten durante el transcurso de la pelea.

En el semifinal, Juan Pérez y Olayo Nebot, celebrarán su pelea revancha, y estimamos que el bout se desarrollará lo mismo que el primero, en el que ambos pugilistas ofrecieron una magnífica exhibición al respetable.

Julio Recio y Johnny Labraña, pelearán en otro bout a seis rounds, y si hemos dedicado elogios a los anteriores combates, muy bien podemos hacer lo mismo, con este mencionado. Todos los fanáticos boxísticos conocen tanto a Recio como Labrada, y no ignoran que tan pronto como suban al ring, se vuelven fieras que tratan de exterminarse con toda la saña del más peligroso habitante de las selvas.

En los preliminares, a cuatro rounds: Kid Maule vs. Kid Valiente, y Bernardo Díaz vs. Manuel López, discutirán la victoria.

El precio de la entrada a grada es de veinte centavos. Esto es muy importante en los tiempos que corremos, máxime que al fijarlo se tuvo bien en cuenta las comodidades que la Arena Comercial proporciona.

Con el programa que hemos insertado, no tenemos duda que los fanáticos se trasladarán con todos sus honores, esta noche, al predio de Fred Anduce.

SPORTS **DIARIO DE LA MARINA** SPORTS

AÑO XCIX — LA HABANA, DOMINGO, 8 DE NOVIEMBRE DE 1931 — PAGINA QUINCE

En la Tarde Lluviosa de Ayer los Azules Vencieron a los Claveles Rojos de Mike

Al ser ligados los batazos del team de Joseito con más oportunidad el triunfo correspondió a los siempre gloriosos. Eckelson pitcheó con más efectividad que los tres lanzadores rojos. Mike González tuvo un buen día al bate

HOY SE JUEGA POR LA MAÑANA, EN «ALMENDARES PARK», Y A LAS 3 DE LA TARDE, EN LOS GROUNDS DE REGLA

(Por GUILLERMO PI)

Madame la lluvia no se ha cansado todavía, continúa aún con su famosa regadera en alto calándonos hasta los tuétanos. Cuando parecía que el buen tiempo comenzaba a apiadarse de nosotros, nos hallamos con nuevos y furiosos aguaceros. Ayer sábado, después de nueve días de suspensión de los juegos del champion, fuimos a Almendares Park con la esperanza, no obstante lloviznar, de ver un match completo entre los eternos rivales Habana y Almendares.

Se comenzó a jugar a las cuatro de la tarde, pues el terreno se encontraba muy mojado con el aguacero de las tres, pudiéndose al fin lanzar las primeras pelotas ante una cantidad bastante reducida de público deseoso de presenciar buen baseball.

LA PRIMERA EN LA FRENTE

Le tocó al siempre glorioso team de color de cielo ser el primero en empuñar la majagua. Valdés inicia el game con fly al center. Cueto dispara un rolling sobre tercera y el tiro de Alfonso es un chucho que no puede retener Mike por lo que el bateador queda safe en la almohada virginal. Salazar saca una línea tremenda sobre la que realiza un espléndido engarce Mike González. Fernández es transferido. Cocaína suelta un indiscutible al center entrando Cutot en la accesoria de Margot y prendiéndose José María de la almohada adulterina. Etcheyoyen termina el cuento en fly al right. Una carrera.

OTRA AZUL MAS

Volvieron por la picada los azules en el segundo inning que dió principio con fly de Joseito a segunda. Bauzá adquiere un libre tránsito. Eckelson suelta un hit de oro al jardín central anclando Bauzá en la cámara angustiosa. Valdés continúa el bombardeo con otro single y Bauzá cae en la taza del majarete y Eckelson arriba a Cayo Hueso. Cueto recibe otro regalo de Raúl Alvarez. Salazar ponche y Fernández es out de short a primera. Una carrera.

UN RACIMO DE 3 Y OTRO DE 2

En el cuarto episodio se dieron gusto los almendaristas al confeccionar un racimito de tres carreras al ligar una base por bolas con tres hits y otras cositas más, y en el sexto round metieron dos visitantes más en la accesoria de Margot Chaleco. Dos malos tiros de Cuco Alfonso y lo mojada que estaba la esféride, pues cuando caía en el piso tenía que estar saltando de charco en charco, contribuyeron a estas anotaciones.

MIKE BATEO MUY BIEN

El manager de los Claveles Rojos y assistant de Gabby Street, piloto de los campeones del mundo, se portó ayer como en sus mejores tiempos. Jugó muy bien la primera base y al bate disparó dos indiscutibles en tres visitas al plate, uno de los hits fué de dos bases. demás engarzó una línea de Salazar de la que ya hago mención al comienzo de esta crónica, que llevaba humo, siendo una gran jugada por haberla atrapado al fildear, la rápidamente sobre su lado derecho.

Las tres carreras que anotó el Habana correspondieron dos al segundo inning y una al sexto, metiendo Mike en home a Solís en el segundo round con un soberbio hit, llegando por error de Etchegoyen a la chocolatera el joven Cruz, que se había embasado por rolling lento, siendo hechas en esa forma las dos primeras carreras rojas, y la del sexto por una admirable combinación de batazos.

Sólo se pudieron jugar seis innings, el agua y la obscuridad no permitieron extenderse en más consideraciones

LOS JUEGOS DE HOY

En Almendares Park jugarán en la mañana de hoy, comenzando a las diez y media, Almendares y Regla, pues por la tarde habrá matches de balompié. En Regla Park, los grounds del vecino pueblo ultramarino, se batirán Habana y Regla, empezando a jugarse a las tres en punto de la tarde.

Almendares

	V.	C.	H.	O.	A.	E.
F. Valdés, 2a	3	0	1	1	0	0
M. Cueto, lf	2	2	0	4	0	0
L. Salazar, cf	4	1	1	2	0	0
J. M. Fdez., c	3	0	1	2	2	0
M. García, rf	2	1	1	0	0	0
C. Ttchegoyen, 3a	3	1	1	0	1	1
J. Rodríguez, 1a	4	0	1	5	0	0
M. Bauzá, ss	2	1	0	3	2	1
J. Eckelson, p	2	1	1	0	2	0
M. Morera, 2a	0	0	0	1	0	0
	25	7	7	18	7	2

Habana

	V.	C.	H.	O.	A.	E.
A. Alfonso, 3a	2	0	0	2	0	2
A. Vázquez, rf	2	0	1	1	0	0
A. Oms, cf	3	0	0	3	0	0
M. Solís, 2a	2	2	1	1	0	0
R. Cruz, c	3	1	1	4	1	0
M. González, 1a	3	0	2	6	0	0
L. Roque, lf	3	0	0	0	0	0
R. Quintana, ss	3	0	0	1	3	0
R. Alvarez, p	0	0	0	0	0	0
G. Molina, p	0	0	0	0	3	0
J. Azcuy, p	1	0	0	0	1	0
	22	3	5	18	8	2

Anotación por entradas

Almendares..... 110 302—7
Habana..... 020 001—3

Carreras empujadas: M. García. M. Valdés. M. A. González 2, L. Salazar, J. M. Fernández, C. Etchegoyen, J. Rodríguez. Two base hits: M. A. González. Sacrifice hits: F. Valdés. Bases robadas: M. García 2. Etchegoyen. Sturck out: P. Alvarez 1, J. Eckelson 2, G. Molina 0. J. Azcuy 2. Bases por bolas: R. Alvarez 3, J. Eckelson 2, G. Molina 3. J. Azcuy 1. Wild: G. Molina, J. Azcuy 2. Tiempo: 1 hora 25 minutos. Umpires: R. Atán, home; J. Magriñat, bases. Anotador: Hilario Fránquiz. Observaciones: Hits a R. Alvarez: 3 en 2 y 13 v. e.; a G. Molina: 3 en 2 y 12 v. e. Lo perdió: G. Molina.

CUNNINGHAM AL FRENTE DEL FIELD

Superó a 133 competidores en el round de apertura del torneo abierto de golf

WASHINGTON, noviembre 7. AP —Frank Cunningham, caddy del Congressional Country Club, jugando en su primer gran torneo, terminó a la cabeza del field, en el round de apertura del torneo abierto «National Capitol», con un total, igual al par, de 70.

El rival más cercano de Cunningham, entre un field de 133, en el Kenwood Club, fué Willie Mac Farlane, campeón abierto de 1925, que se anotó un 72. Wiffy Cox, de Brooklyn, fué el tercero con 73.

E. L. Caldwell y Thomas Cole, ambos del Hillendale Club, de Baltimore, empataron por los honores amateur con scores de 77. Billy Howell, estrella de 19 años de Baltimore, que fué finalista en el torneo Nacional amateur, cayó en sus últimos nueve hoyos, con score de 79.

Muchos de los más conocidos profesionales se hallan muy por debajo de estos promedios, incluyendo a Gene Sarazen, con 76, Tom Creavy, con 77, Johnny Farrell, 78, Tommy Armour, campeón abierto británico, 78, y John Golden, 82.

TOP FLY EL GANADOR DE LOS $40,000

La sensacional potranca se anotó su séptimo triunfo consecutivo por una cabeza

PIMLICO, Baltimore, Noviembre 7.— (AP).—Top Flight, propiedad de C. V. Whitney, hija de Dis Donc y Flayatit, ganó hoy el Pimlico Futurity con premio de $40,000, para convertirse en la potranca que más dinero ha ganado en la historia del turf.

Tick On, del Loma Stable, quedó segundo y Burgo King, de N. R. Bradley ,finalizó tercero. Burgo King es hijo de Bubbling Over, ganador de un Kentucky Derby.

La victoria de Top Flight le permite continuar invicta en siete salidas y además de convertirla en la máxima ganadora de dinero de su sexo, le da el honor de ser el ejemplar de dos años que más dinero ha ganado. En sus seis victorias anteriores, ganó $168.830 y hoy agregó más de $55,000.—Dominó en 1893, ganó $170.890, como ejemplar de dos años y esa marca se ha mantenido desde esa fecha.

Top Flight venció a Tick On por una cabeza y pagó a sus muchos apostadores $4.20 en primer lugar, $3.20 en segundo $2.60 en tercero. El caballo de Loma Stable pagó $3.60 y $3.00 Burgo King $3.50.

Mad Pursuit siguió a los tres primeros, para conquistar el cuarto puesto.

EL ONCE DE ALABAMA LE GANO AL DE LA FLORIDA CON ANOTACION DE 40 x 0

LEGION FIELD, Birmingham, Ala., noviembre 7. (AP) Alabama se apuntó un triunfo de 40 por 0 sobre Florida, hoy, en un game que tuvo de notable las brillantes corridas de los backs del eleven carmesí.

Mantenidos sin anotación durante el primer período, el eleven de Alabama comenzó a despertar en el segundo, cuando penalidades, en dos ocasiones colocaron la bola en la línea de una yarda de los vencidos.

Los touch downs fueron agregados en el tercer período y luego el team «B» metió otras dos más en el período final.

EL TEAM DE COLUMBIA DERROTO FACILMENTE AL DE VIRGINIA: 27 x 0

BAKER FIELD, New York, noviembre 7. (AP) La máquina futbolística de Columbia aplastó a un débil team de Virginia, 27-0, esta tarde, ante unos 12.000 espectadores. Este fué el primer encuentro entre las dos universidades.

Usando prácticamente todos los hombres del team, los Leones desplegaron una hercúlea defensa, que apenas se doblegó ante la ofensiva de los «Cavaliers». Mosser, Mc Duffee, Hewitt y Hall, hicieron todas las anotaciones de Columbia. Rivero no jugó, por tener un hombro lesionado.

LOS BALOMPEDISTAS DE ESCOCIA VENCIERON AL TEAM DE INGLATERRA 4x3

GLASGOW, Escocia, noviembre 7. AP.—En un match de soccer de alta anotación un team representando a los clubs escoceses derrotó a un eleven inglés en un game interligas en Celtic Park hoy, con score de cuatrog oals por tres. Escocia iba al frente, con tres goals por dos, mediado el encuentro. Cuarenta mil personas presenciaron el encuentro, pese a la lluvia pertinaz.

EL BETIS EN UN GRAN MATCH EN OPCION AL SUB CAMPEONATO SUREÑO

MADRID, España, noviembre 7 — (AP) — El interés principal de los partidos de futbol señalados para mañana en España se concentra en Galicia donde los teams contendientes terminarán la primera vuelta del campeonato.

Un partido muy reñido e interesante se espera también entre los equipos de Sevilla, donde el Betis tratará de ganarle el sub-campeonato de Andalucía al Sevilla.

ANUNCIESE EN EL Diario de la Marina

EL FILLO ECHEVERRIA VENCIO A BABY MARMON POR KNOCK-OUT TECNICO EN EL QUINTO ROUND

Fué un gran combate que mereció los honores de la ovación del gran público que abarrotaba anoche a Miramar Garden. La pelea de Hevia y Sergio Rodríguez, ganada por el primero, fué también de las mejores

Anoche se vió completamente abarrotado Miramar Garden, hacía tiempo que no se veía tan público y tanto entusiasmo como ese de ayer en la fresca arena de Prado y San Lázaro, un triunfo más de Tony Cuervo al dar buenos programas a la afición habanera. La pelea cumbre resultó, tenía que ser, la del Fillo Echeverría y Baby Marmon, que en los cinco rounds de duración arrebató a los fanáticos llevándoles al paroxismo del entusiasmo.

En los tres primeros rounds se mostró Marmon con todo el empuje de un boxeador valiente y decidido a triunfar por la vía más rápida, pero la habilidad extrema del pequeño vasco de Manolo Braña se puso de manifiesto boxeando con gran cautela, disparando sus mortíferos jabs y cruzándole con la izquierda al estómago y la derecha a la cara.

Marmon no retrocedió un paso y daba contraofensiva al Fillo, pero ya en el cuarto round comenzó a destacarse el ataque del vasco con demasiada rudeza y en el quinto fué tal la lluvia de golpes que recibió Baby Marmon que al sonar la campana del sexto episodio no tuvo fuerzas para abandonar su esquina, siendo declarada la pelea ganada por knockout técnico por el valeroso y científico boxeador de Braña que cada vez tiene más arrastre y más cartel en Cuba. Marmon pesó 115 y media libras por 114 el Fillo.

Alfredo Pérez perdió con Baturrito su match marcado a seis rounds por knnockout técnico también y en el quinto round. Baturrito estuvo flojo en los tres primeros episodios, pero en el cuarto resultó incontenible y en el quinto acabó después de haber lanzado a la lona varias veces a Pérez. Pesaron cada uno 130.

El primer preliminar lo ganó por nockout en el tercer round Jacinto Junco a Virgilio La Rocque, pesando 127 y 124 y media libras, respectivamente. Enrique Ramírez y Lázaro Fernández, con 119 y 121 libras, respectivamente, resultó tablas. Sergio Rodríguez le ganó la decisión a Antonio Hevia en seis rounds de un combate feroz que mereció los aplausos y las ovaciones del público. Sergio pesó 150 y media y Hevia 155 y media libras.

«FILLO» ECHEVARRIA

JACK DEMPSEY PELEO A BENEFICIO DE LOS NIÑOS POBRES EN UTAH

PROVO, Utah, noviembre 7.— AP. Jack Dempsey, ex-campeón mundial de los pesos completos, apareció contra tres pesos completos en un bout a cuatro rounds a baneficio de los niños pobres de la población.

Jack Riley, de 210 libras, duró tan solo un round, y Jack Carroll y Al Del Baxter, que le siguieron, duraron más. Carroll ofreció una buena exhibición en un asalto y Baxter peleó dos muy calientes.

BARCELONA Y BARACALDO EMPATADOS A DOS GOLAS

BARCELONA, noviembre 7. AP— El partido de foot ball entre Baracaldo y Barcelona terminó con anotación de 2 x 2.

Concurridas y Entusiastas las Tandas del Sábado en el Frontón Habana Madrid

En el estelar de la tarde, que no tuvo importancia, vencieron Iturrino y Gayarre. Vallejo y Guesala, quedaron en la triste de 19. Con una tanda fenomenal modelo, ganaron el de la noche, de calle, Olaveaga y Epifanio. Andrés y Labat Menor hicieron 22

HOY, DOMINGO, DOS FUNCIONES, CON GRANDES ESTELARES

Dos funciones. Tarde y noche. Gran embullo por la tarde y gran embullo por la noche. Voces, gritos, aplausos, música de zapatos, diez horas de vaivén y de emoción incesante en Habana Madrid que llegaron, pasaron y se fueron sin sentir, con la levedad de un sopio de la brisa.

Por la tarde, pelotearon el prólogo los blancos, Constante y Echanique, contra los azules, Salvador y Zaitora; los cuales en un toma y daba bastante bonito, lo empataron, sobresaltando a los fánaticos en 1, 3 4—5—7—12 —17—18 —19 20 y 21 se acabaron. Los dos azules se lo metieron en casa. Los blancos negros y en 24 Boletos a $1.80. Boletos de la primera quiniela; de Constante a $2.80, y la de Costante y de Buendía menor a $24.00.

Gran estelar, que no tuvo casi nada de gran estelar; el que pelotearon como segunda tanda, los blancos, Iturrino y Gayarre, contra los azules, Vallejo y Guesala; un empate a una y otro a las dos. Y basta de bastón. Pues los dos blancos, sin avisar a nadie, los dos bien hondados y pleoteando con salsa, hicieron dar «sansara» y bastantes paragüeros a los azules, que no pasaron de 19. Y fueron la mar de bien. Boletos a $1.80. Boletos de la segunda quiniela; de Guesala a $2.60, y la de Guesala y de Gayarre a $18.00 Cierre de la tarde: lo disputan, los blancos Pastrana y José Mary, contra los azules, Alí y Azpeitia, animada y convulsiva la primera decena; empates en 1—2—3—4 y 11. No hubo más. Otra tanda brava y valiente de los blancos, que cobraron y algo muy malo de los dos azules, que hicieron 22. Boletos a $1.80 y Cerrao.

Antes de las nueve de la noche, ya peloteaban el prólogo nocturno, los blancos Ozquila y Cubota, ontra los azules, Gil y Montes mayor. La salida que es movida y de peloteo bravo dura toda la decena inicial, con empates en 1—2—6—7—8 y 11. Luego, los dos azules, concretándose a pleotear bien, arrollaron a los dos blancos, que se pusieron infernales, dando frazada a los suelos y unos chapazos que partieron la chapa del frontis. Quedaron en 22. Boletos a $1.80. Boletos de la primera quiniela; de Azpeitia a $2.20 y combinada de Azpeitia y de Florentino a $10.00.

Gran estelar de la noche, que salieron a disputar estas interesantes parejas; los blancos, Andrés y Labat, menor, contra los azules, Olaveaga y Epifanio. Y como este Epifanio es ya un maestrón de la zaga, y como aquel Olaveaga es un delantero consagrado en cancha grande, y como los dos, en una tanda soberbia y arrogante, jugaron pronto y de calle, y los blancos, que no hicieron mas que defenderse, quedaron en 20 Labat más mediano que Andrés. Boletos a $1.20 Boletos de la segunda quiniela, de Emilio a $6.20 y la combinada. Emilio y Sarmiento a $22.00

Cierre del Sábado, lo disputaron los blancos, Pascau y Labat mayor, contra los azules Guillermo y Buen día mayor. Y las dos parejas lo pelotearon muy bien, logrando hacer un empate en las dos decenas primeras; en la de «a cobrar», dos grandes rachas, blanco y azul, en confusión bíblica en 27 y 28. Boletos a $1.80. Lo ganaron los blancos.

Hoy dos grandes funciones y dos grandes estelares.

D. FERNANDO.

MILAGROS DEPORTIVOS

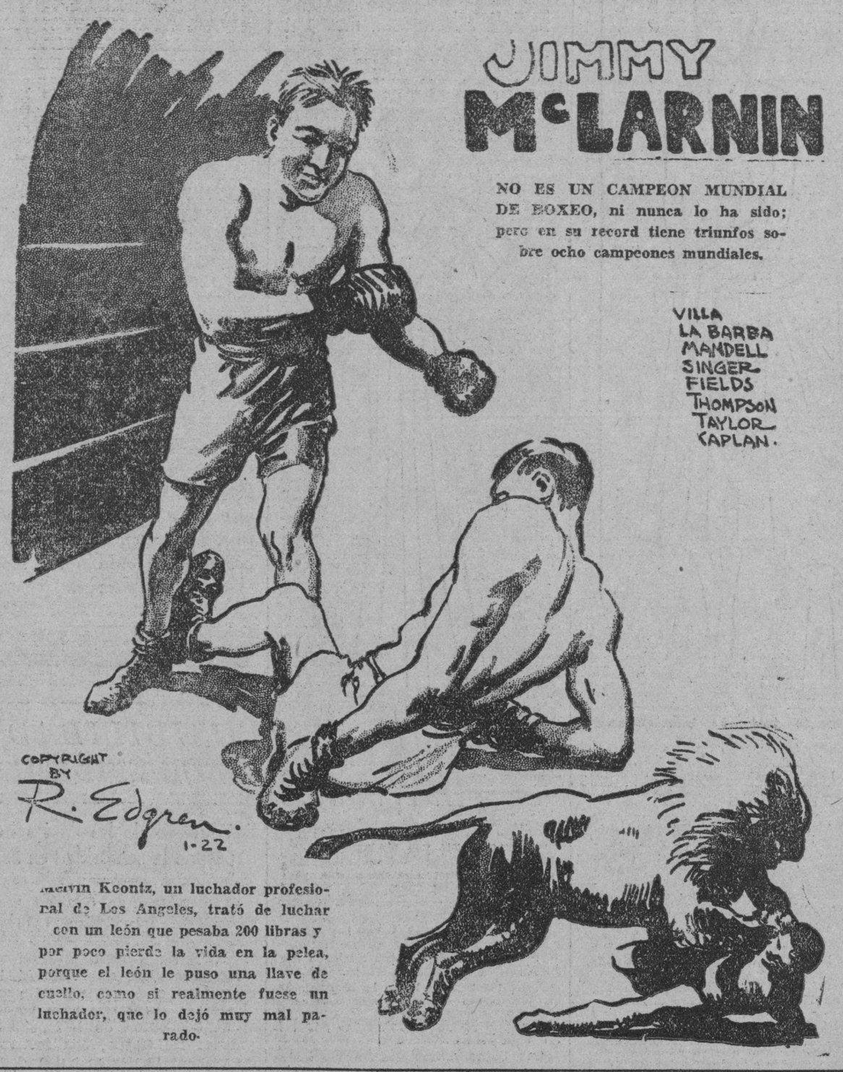

Marvin Koontz, un luchador profesional de Los Angeles, trató de luchar con un león que pesaba 200 libras y por poco pierde la vida en la pelea, porque el león le puso una llave de cuello, como si realmente fuese un luchador, que lo dejó muy mal parado.

CHOCOLATE SE ENTRENARA CON HOMBRES DE PESO, PARA PODER RESISTIR LAS PELEAS LARGAS

Tales son los deseos de «Pincho», que ya llevó a Sarko y a José Díaz al campamento de Madame Bey, para que le den al «Kid» toda la preparación que tenga necesidad

(Por D. WALTERS)

MAX CAREY

MAÑANA MAX CAREY DARA UN IMPULSO

Este día tiene señalado para iniciar su misión de reconstruir a los Dodgers

NEW YORK, noviembre 7.—(AP). —Max Carey, nuevo piloto de los Dodgers de Brooklyn, iniciará oficialmente su misión de reconstruir la novena el próximo lunes por la tarde cuando se haga cargo de la oficina.

Max ha abandonado completamente sus negocios de San Luis y se establecerá en Brooklyn mientras dure su contrato como piloto del team. Todos los días acudirá a la oficina del club y resolverá lo que sea necesario con el futuro de algunos jugadores.

En el interín, Barney Dreyfuss, presidente de los Piratas, insiste en afirmar que no anunciará el nombre de nuevo manager de los Piratas hasta las primeras semanas de Diciembre, a pesar de que, según muchos, ya hizo la selección desde hace tiempo.

Wilbert Robinson es uno de los que más suenan para hacerse cargo del puesto.

EL TEAM MEXICANO FUE FACILMENTE DERROTADO POR EL DE TULSA: 89x0

TULSA, noviembre 7. AP—El team de la Universidad de México, más pesado pero menos experimentado, sufrió una terrible derrota a manos del eleven de la Universidad de Tulsa, aquí esta tarde. El score final fué de 89 por 0.

NUEVA YORK, noviembre 7. SE. —Ayer de mañana salieron en el auto de Chocolate y acompañando a éste la familia Campolo que va a entrenarse en el campamento de Madame Bey en Summitt, N. J.

El Kid salió temprano manifestando que su mano izquierda está todavía resentida de las lesiones que sufriera al chocar con el cráneo de Lew Feldman en el St Nicholas, el lunes pasado.

Hoy estuve con Pincho en el campamento y vimos al Kid hacer siete rounds de ejercicios calisténicos, pelea con la sombra, etc. El Kid dice que se siente bien y que su mano deberá esta rbien antes del lunes. «Mañana,—dijo,—tal vez haga guantes con Jimmy Slavin».

Slavin que desde hacía meses había estado fuera de los entrenamientos de Chocolate, ha vuelto con su manager Moe Fleischmann que es igualmente el masajista de Eligio. Jimmy siempre ha dado buenos «work outs» al Kid y seguramente ha de ayudarlo mucho esta vez, porque el estilo de Jimmy se parece mucho al de Canzoneri.

Pincho desea que el Kid se entrene con hombres más grandes para que se acostumbre a peleas largas, y hal levado hoy a Summitt a Mike Sarko, el welter que el lunes pasado diera en el St Nicholas una gran pelea a Baby Joe Gans. Además de Sarko y Slavin, el Kid tendrá como compañero de juegos al cubano José Díaz, ue pesa 138 libras.

Con estos dos muchachos el Kid tendrá que practicar su «punch» y con Slavin su rapidez.

Campolo no perdió tiempo y hoy mismo hizo guantes con su hermano Valentín y con Carl Carter y con Al Walker. Este último es un entrenador mu yeficaz y ayudará mucho a Victorio en su esfuerzo para prepararse adecuadamente para su pelea con Primo Carnera el 27.

Chocolate ayudará mucho a Campolo dándole consejos especiales sobre el arte boxístico. Campolo está actualmente pesando 223 libras y su físico está en la raya. Solamente tiene que entrenar el ojo, y practicar aquellos «uppercuts» derechos que tan bien manejaba cuando vino por primera vez a Estados Unidos.

Carl Carter es un moreno de tamaño y de mucha habilidad y siempre ha ayudado mucho a Campolo. Ha estado tanto tiempo entrenándolo, sin embargo, que me temo sus tretas sean ya demasiado conocidas por Campolo para que le sirvan ya de mucho.

Chocolate está muy contento en el campamento de Mme. Bey y muy iben cuidado. Ocupa habitaciones en una casita anexa a la casa principal y que está en el piso superior del Gimnasio. Esto facilita al Kid hacer sus ejercicios y volver a su cuarto sin tener que exponerse a las corrientes de aire frío tan comunes en estos días.

* * *

Tal vez 1931 haya sido el año «record» para los reclutas en el base ball de Liga Mayor. Durante el año se han desarrollado unos cuantos reclutas de primer orden y dos de ellos fueron factores importantísimos en el triunfo de los Cardenales en la serie pasada. Estos dos: «Pimientillas» Pepper Martin y Jim Collins tal vez vuelvan el año entrante a duplicar sus proezas de 1931. Además de estos dos jóvenes, Paul Derringer también ayudó algo a Gabby Street en la serie y antes de la serie ayudó mucho.

Otros reclutas que se han distinguido durante el año, especialmente en la Liga Nacional, fueron: Van Mungo, Jim Mooney y Harris como pitchers; Ernie Lombardi y Earl Grace, como catchers; Dash Piet, Johnny Vergez y Howard Sankey como infielders; Vince Barton, Wes Schulmerich y Fred Jansen, outfielders.

Harris, Derringer, Mungo y Mooney forman un cuarteto fenomenal de pitchers reclutas y es ésta la primera temporada en que la Liga Nacional puede presentar cuatro pitchercitos tan distinguidos y jóvenes. Derringer ganó 19 juegos en la temporada y ya eso es un record para un recluta. Mooney, Harris y Mungo eran lo sases de sus respectivos clubs cuando la temporada terminó. Harris quedará con los Cubs el año entrante; Mooney ya tiene asegurado su contratoc on McGraw y en Brooklyn se vislumbra el día cuando Mungo sustituirá a Vance como as de los lanzadores de Ebbetts Field.

* * *

Pincho Gutiérrez ha declarado que si Mateo Osa vence a Ted Sandrina el 13, volverá a pelear en el Garden en la semifinal de la pelea entre Campolo y Carnera el 27.

«KID» CHOCOLATE ESTA CON SU MANO IZQUIERDA VENDADA EN SUMMIT, N. J.

SUMMIT, noviembre 7. AP.—Kid Chocolate, Victorio Campolo, y media docena de sparring partners de ambos peleadores, han comenzado su training en el campamento de Madame Bey, cerca de aquí, en el día de hoy.

El Kid no podrá entrar de lleno en sus ejercicios de guantes hasta la semana próxima, ya que tiene su mano izquierda vendada, como resultado de las lesiones que recibió en el primer round de su pelea con Lew Feldman, el pasado lunes.

Espera tener la mano en buenas condiciones dentro de pocos días. Mientras tanto, tomará las cosas con calma. Campolo comenzó hoy una serie de ejercicios de sparring con Carl Carter, que ha sido compañero de training desde que llegó a los Estados Unidos.

Ya está a la venta el PAÑO «PRINCESA» para abrigos y TRAJE-SASTRE—de Señora — ALMACENES DE PAÑOS, de «SOBRINOS DE NAZABAL». MURALLA, NUM. 70.

P.C.D. 2016

PARA ELLOS Y PARA ELLAS
CONSULTORIO

Por la Doctora Herminia Planas

Elegante traje de lana.—Guantes mosquetero.

Dra. Herminia Planas.
DIARIO DE LA MARINA.
Prado 103.
Habana.

A esta dirección deberá remitirse cualquier asunto relacionado con este Consultorio: «Para Ellos y Para Ellas». (No respondiendo que sufra extravío la correspondencia remitida a otra dirección).

EL JURAMENTO

A la sombra de un árbol empinado,
que está de un ancho valle a la salida,
hay una fuente que a beber convida
de su líquido puro y argentado.

Allí fuí yo, por mi deber llamado,
y, haciendo altar la tierra endurecida
ante el sagrado código de vida,
extendidas mis manos ha jurado:

Ser enemigo eterno del tirano;
manchar, si me es posible, mis vestidos
con su execrable sangre, por mi mano;

derramar con golpes repetidos,
y morir a las manos de un verdugo,
si es necesario, por romper el yugo.

Gabriel de la Concepción Valdés.
(Plácido).

UN PREGUNTON:
La siguiente es una receta muy recomendable de agua de colonia:
Esencia de azahar, 9 gramos; de romero, 6 gramos; de corteza de naranja, 14 gramos; esencia de corteza de limón, 14 gramos; esencia de bergamota, 5 y medio gramos.
Se mezcla todo, se revuelve y se embotella, cubriendo el tapón con piel de guante bien atada.
Puede usarse a los ocho días, durante los cuales se agitará diariamente.

SE. PREGUNTON:
Desde luego que con gusto le facilito la receta del agua de colonia que desea. Al mismo tiempo, quiero hacerle presente, que antes de hacerla, trate de adquirir la de Agustín Reyes.
Industria también nacional de largo tiempo conocida y hoy de fama indiscutible.
Tiene tres tamaños.
Perfume exquisito.
Puede pedirla a cualquier tienda elegante y farmacia principal.

V. T. C.:
Para limpiar la piel blanca, que es asunto más delicado de lo que usted cree, debe llamar a la señora Masotti, Telf. M-9362.
No señora, no se llevan los trajes bordados todos en cuenta.
Tampoco los de pallet.
Si acaso algún toque en forma de adorno, en el escote, un broche en la falda, etc.

Lo mismo le digo del tul de seda.
Todo el traje no; pero sí, en combinación con encaje.

Creo que le quedará bien la salida.
Creo que de aquí al día de la cena, pueden hacer mayor amistad, presentarle a su familia y de este modo no estará mal el invitarlo.

Para conseguir el tono rubio que desea, aplíquese la Camomila Intea.
Puede llamar al Telf. A-3233. Sr. Linares.
Creo que lo que está usando ahora, a la larga, no le haría bien. Hay un jabón, que le quitará inmediatamente esas pecas.
Se llama «Espedito».
Puede pedirlo al Telf. U-2370. Sra. Ferrer.
Tiene poco peso para su edad y estatura.
Debe hacer por engruesar algo.
No señorita, puede dejar de llamarlo.
Además, hay en todas las sombrererías gran colección de modelos que precisamente, no son los de forma «Montijos», pero que se llevan tanto como ellos.
Se ha extendido el nombre a la gran variedad de sombreros para el invierno, pero la mayoría, no lo son.
Para de día los de charol, que también visten bien con traje para horas de más elegancia.
Los otros, pueden hacerse igualando con los trajes y también en negro.
Solo deben ser para vestir de tarde y noche.

Se lavan con jabón y agua.
No les pasa nada.
Ahora que he terminado de atenderla, le suplico a todas, que cuando las preguntas son varias, deben mandar sobre franqueado y la dirección escrita.

LUCIA DE ARMAS:
En la Casa Wilson, de Obispo 52, encontrará el cuaderno de moda que desea.
Es la que tiene mejor surtido.
Franceses y americanos.
Allí mismo las carteras para señora. Hermosa colección en clase fina. De la mejor calidad.
Casa de largos años establecida y siempre con lo más nuevo, con lo más chic.
Telf. A-2298. Sr. Alvarado.

CARMELINA:
El terciopelo tiene una elegancia suprema que es innegable, lo mismo en sombreros, vestidos o carteras.
Y en cuanto a carteras, este material es mucho más práctico que muchos otros, a pesar de su fragilidad, exceptuando el cuero.
Las carteras son ahora más bonitas e interesantes que nunca. Cortadas tal como si fueran de gamuza o antílope; de corte elegante y sencillo.
Con muy pocos pliegues.

PRESUMIDA:
En broche, hay preciosidades.
Hermosísima colección, en trabajos muy caprichosos.
Montadas todas las piedras en platino.
No es posible darle una idea, por la variedad de estilo y formas. Le aconsejo hacer una visita a la joyería «Rotary».
Consulado y San Rafael.
Telf. M-8538.
Pulseras elegantísimas, lisas y toda de piedras.
Joyas de piedras legítimas y sus similares en fantasía.
Le aseguro, que no se marchará sin hacer una acertada elección.

TRAJE DE TARDE
Modelo de Redfern.—Georgette blanco con bufanda adornada con piel de foca.

MARIA ANTONIA:
No hay nada más juvenil y alegre que estos sweaters y cosas listadas, pero son terribles en las mujeres mayores.
Hace un tiempo hubo la creencia de qu las listas diagonales y verticales eran favorecedoras a las gruesas, pero un crítico de modas echó por tierra esta teoría.
Las listas diagonales o verticales son favorecedoras si son discretas, pero no atrevidas como las que se ven en invierno.
Estas nuevas chaquetas son de veinticinco pulgadas de largo en vez de veintisiete o veintinueve como se usaban en la variedad de chaquetas deportivas con cinturón.
Este estilo acorta la silueta haciéndola aparecer más ancha, así que para poder usarlo se necesita ser una jovencita esbelta si desea lucir bien. Pero si usted no lo es, continúe con sus chaquetas sencillas con cinturón.

FEDERICO:
El cuero del calzado se conserva muy bien frotándolo, cada mes, con un poco de vaselina amarilla, por medio de una muñequita de tela.
La frotación debe durar unos cinco minutos, al cabo de los cuales, el cuero habrá absorbido todo el barniz.
Así se pone muy suave el calzado, y se prolonga su duración.

CONSECUENTE LECTORAS:
Para hoy domingo tiene un programa extraordinario el Teatro Nacional.
Cinco horas de películas constante.
Además la famosa orquesta «Sibones» y números escogidos por Caridad Suárez, siempre tan aplaudida.
Entre las cintas que se exhibirán figuran «Una Mujer de Experiencia», «Nacida para Amar» y «El Desierto Encantado».
Tres joyas, a cual más interesante.

PRESUNCION: (Vedado).
Lávese la cabeza una vez por semana.
Emplee un buen jabón y tome un poco de sol en los cabellos.
Una vez secos, frote el cráneo con un pañito y la pomada «Liliana».
En muchas ocasiones las calvas se cubren rápidamente de cabello nuevo y fuerte.
En invierno, muchas veces, sin caerse, se resecan y se vuelven quebradizos. En estos casos, también debe emplearse la pomada «Liliana», porque defiende del frío al cabello, que es uno de los adornos más hermosos con que se cuenta.
De venta en todas las tiendas principales.

OFELIA MARGARITA:
El cuaderno de modas, puede adquirirlo en la misma dirección que doy a «Lucía de Armas», en este mismo Consultorio.
El precio es de uno cincuenta o dos pesos.
La atenderán en seguida y con el mayor cuidado.
La poesía de Amado Nervo «Sed», no la han remitido.
Sigo esperándola.

CUIDADO DE LOS OJOS:
Una vez a la semana trátense los ojos habitualmente cansados por el siguiente método:
Mójense dos trozos de algodón absorbente en solución bórica caliente, exprímanse y aplíquense uno sobre cada ojo. Déjense hasta que estén fríos y retírense luego para hacer un masaje sobre los párpados con una crema nutritiva.
Úsense ambas manos, colocando las puntas de los dedos directamente bajo los ojos y oprimiendo con ellas suavemente en derredor hastt el ángulo de ellos siguiendo el contorno.
Después del masage aplíquense otras compresas frías de extracto de hamamelis, déjense algunos minutos y al retirarlas déjese secar el líquido que aún humedezca los párpados sin emplear una toalla.
Obsérvese que nada hay tan importante para hacer parecer un rostro alegre y brillante como un par de ojos descansados y luminosos, aún cuando no sean bellos.
Desde luego el buen estado general de la salud se refleja en la limpieza y lustre de los ojos, y el cansancio mental o físico destruye poco a poco su belleza.

«CAPULLITO»:
¿En dónde se puede sentir el calor del verano y el frío del invierno en el mismo día?
Al Este del Valle de la Muerte se encuentran las altas montañas de la sierra Panamint, que durante el invierno están cubiertas de nieve.
Al pie de ellas, en el citado valle, y en un sólo día, se puede pasar del calor casi tropical al frío de enero.

UNA ADMIRADORA:
Puede cortarse la melena.
Los elegantísimos modelos de invierno, pueden lucirse de ambas maneras. Con la melena corta y ondeada o con ella larga, rizada y caída sobre la oreja o también por detrás de ellas.
Esta última forma la usan mucho las de cabello lacio.
Recogiéndose unos ganchos por la noche, o en horas de la mañana, pueden tener el resto de la tarde y noche, su cabello bien peinado y rizado.
Si se humedece el cabello con un poco de agua y un poquito de goma antes de recoger los ganchos, el rizo será más fuerte y duradero.

DE COCINA

FLAN DE ALBARICOQUES:
Se cuecen los albaricoques o chayacanos, se les quita el hueso y la pasta se pasa por un tamiz.
Se les agrega azúcar en cantidad proporcional y huevos batidos. Esta pasta se echa en un molde de hojalata que antes se forra de caramelo y se pone a cuajar en baño María.
Al servirlo se le añade un poco de jarabe de grosella o naranja.

DANDERINA

Una buena cabellera es el detalle personal más importante. Las personas que prestan atención a los detalles saben que Danderina es una loción tónica que presta lozanía al cabello; impide su caída, extirpa la caspa y da vida a las raíces capilares.

POSIBILIDAD DE EPIDEMIAS

Con motivo de las lluvias es pésima la salubridad en Sagua

El secretario de Sanidad recibió ayer tarde un telegrama urgente suscrito por el jefe local de Sagua la Grande.

Ruega el jefe de la Sanidad de Sagua que se le envíe cuanto antes el material necesario para proceder al saneamiento de la población, pues el río Sagua, con motivo de las últimas lluvias se había desbordado convirtiendo la población en un fanguero, esperando de un momento a otro la aparición de epidemias como la fiebre tifoidea y el paludismo.

Hasta ayer a última hora ignorábamos si se le habían remitido al citado funcionario vacunas, quinina, petróleo, etc.

DENUNCIA GRAVE

Se ha ordenado al jefe local de Sanidad de Agramonte, Matanzas, investigue lo que haya de cierto en la denuncia formulada por el señor Antonio Díaz, que asegura funcionan seis casillas para el expendio de carne careciendo de licencia sanitaria, ni cumplir ninguno de los requisitos más elementales que señalan las Ordenanzas Sanitarias vigentes.

MATADEROS APROBADOS

Han sido aprobados los proyectos de construcción de mataderos en el barrio Guayacanes, de Secundino Armas, Ciego de Avila; en el batey de la colonia Julio Alvarez, de José A. Mederos; y en la colonia Kindelán, de Elías Culmes, en Morón.

Vaseline
CHESEBROUGH
Marca de Fábrica
Boratada
Alivia pronto las irritaciones del cutis y de las membranas.
Se vende envasada en frascos y tubos.
Rehúsense los substitutos
Pídase el nombre de
CHESEBROUGH MFG. CO.
(CONSOLIDATED)
Nueva York Londres Montreal
Se vende en todas las Boticas y Farmacias

STUDIO
WARNER
3 RETRATOS de 8 x 10. Presentando este anuncio y $5.00
Oferta de Propaganda
Tiempo limitado
Obispo 121 (altos)
TELEF. A-7354

Con un sueldo de 1,300 dólares semanales, Jackie Coogan, popular astro juvenil del cine, en breve será millonario, y ya sueña en el día que llegue a ser una figura en el mundo de los grandes negocios.

P U E R T O

El Aussa lleva mucha carga. También salió ayer para Puertos de Canarias España e Italia el vapor italiano Aussa que lleva 53 pasajeros y 400 toneladas de carga de la Habana y además 6922 toneladas que tomó en los puertos del Golfo de México.

Arsa. El vapor italiano Arsa llegará mañana lunes procedente de Génova y escalas conduciendo 1500 toneladas de carga y algunos pasajeros.

El Abangarez. De Puerto Barrios llegó ayer tarde el vapor americano Abangarez que trajo carga general y pasajeros en tránsito y para la Habana.

Para New Orleans embarcaron en este vapor los señores Jaime Cervera, William Saunders, Nelie Caledon, Ada D. Lawley y señora, George Natherson.

Disparos en el litoral de Casa Blanca. En la madrugada de ayer, se sintieron en el litoral de Casa Blanca varios disparos de arma de fuego, por cuyo motivo la policía del puerto, y la ronda de la marina Nacional practicaron determinadas investigaciones sin que pudieran conocer quien o quienes los hicieron.

Hurto. Maurice Mujica vecino de Agramonte número 138 dió cuenta de que le habían hurtado la cachucha Esperanza de su propiedad que la tenía amarrada a un muelle.

La Ruta de la Florida. Por la Ruta de la Florida y en el vapor Cuba embarcaron ayer los señores Paul J. Saunders, Vicepresidente y Administrador general de la Peninsular Occidental S. S. Co., con sus asistentes Willimpson Gastor y el Agente general de pasajeros en la Habana Mr. De Foo, el Juez de la Corte suprema de los EE. UU. Hpn Stromp, señores Rogelio García, Enrique L. Villa, Laureano Iglesias y familia Guillermina Guerra, Claudio Escarpentier, Nicolás de Cárdenas, Enrique Godoy, Severino Lavvín, Juan Oltman, Septimio Sardiña y señora, doctor Ricardo Viurrum y familia, Julio Avendaño.

El Oriente. Directo de New York llegó el turbo eléctrico Oriente de la Ward Line que trajo carga general y pasajeros entre ellos el señor José A. Barnet ex-Ministro de Cuba en China y señora, quien estuvo últimamente representando al Gobierno de la República en unas conferencias sobre geografía que se efectuaron en París; Mr. Norman Balck quien representará en la Habana a la National Canadian S. S. Co., empresa de vapores que establecerá una línea quincenal de barcos de carga entre Canadá y Cuba, quedando inaugurado para el día 22 del corriente en que llegará el primer barco, o sea el Prince Farmer.

También esta compañía enviará durante el invierno dos barcos el Prince Davis que traerá siete excursiones, y el Prince Henry que traerá dos.

Otros pasajeros llegados por el correo de la Ward Line fueron los señores Mayor Noel T. Busch, Gerente del Trust Company of Cuba, el señor Osgood Williams Agente de la Ward Line en Cienfuegos y señora, el Vicepresidente de los ferrocarriles del norte de Cuba señor Oscar Alonso y señora, el cantante mexicano Sr. Guty Cárdenas, Carmen Melquizo, Clara Radríguez, Hortensia Becla e hijo, Emilio Chávez, Arturo de Bacn, Lila Fischer e hijo, Arturo Casanova, María Fernández, Enrique Domínguez, Serafín Rosado, Emilia, María y Olga Vaillant.

El Henry M. Flagler. Con wagones de carga general llegó de Key West el ferry Henry M. Flagler que también trajo wagones con caballos de carrera.

Salidas. Salieron ayer el Oriente para New York, el York y el Aussa para Europa, el Cuba y el Flagler para Key West, el Maasdam para Veracruz, el Walter D. Munson para Baltimore.

El Gotha. De Amberes llegó el vapor alemán Gotha que trajo carga general, 3 pasajeros para la Habana y conduce carga y 18 pasajeros en tránsito.

El Florida. Anoche llegó de Key West el vapor americano Florida que trajo carga general y pasajeros entre ellos el experto financiero y azucarero americano Mr. Powell quien viene a celebrar conferencias con los organismos que entienden en lo relacionado con los negocios de ese producto.

Representaciones oficiales acudieron a recibirlo.

Cuide su catarro para evitar mayores consecuencias. Tome "Grippol," tan recomendado en las enfermedades del aparato respiratorio, grippe, tos, catarros, laringitis, tuberculosis pulmonar, &. 20 años de éxitos crecientes y millares de personas curadas prueban la eficacia del "Grippol."

Se vende en todas las Farmacias de la Isla.

Temas nuevos, ideas originales, cosas desconocidas. Es, en esencia, lo que será la formidable revista en Inglés que está editando la Empresa «Orbe», toda en rotograbado.

discovering havana

presentará al turista aspectos raros y desconocidos de Cuba, los cuales lo serán también ante los ojos de muchos cubanos.

discovering havana

con una extensa circulación en Norteamérica, brinda al anunciante la mejor oportunidad para multiplicar sus ventas.

Es ahora y no luego el momento de aprovechar las múltiples ventajas de este gran vehículo de propaganda y palpitante interés, próximo a entrar en prensa.

Discovering havana

3,600 PESOS RECAUDADOS POR SANIDAD

Solamente en sellos del Timbre. Se ordena investigar si los vaqueros violan el reglamento

Tres mil seiscientos pesos por concepto de Sellos del Timbre Nacional recaudó el mes pasado la Jefatura Local de Sanidad de la Habana al expedir nuevas tarjetas a los dependientes del comercio, sus respectivos carnets de vacuna y certificados de salud.

Cada una de dichas tarjetas, de acuerdo con la Ley de Emergencia Económica, llevan cuatro sellos del Timbre de a cinco centavos cada una.

El anterior informe lo elevó el doctor José Carbonell, jefe de Inspección Médica al jefe local de la Habana, doctor Pérez López Silvero, quien a su vez dió cuenta al secretario de Sanidad.

PIDE LOS MUEBLES

El subsecretario de Hacienda ha dirigido una comunicación al secretario de Sanidad transcribiéndole un escrito del administrador del Distrito Fiscal de Colón, Matanzas, en la que solicita los muebles que fueron de la Supervisión Provincial, ya que ésta ha sido suprimida en el último reajuste.

COMPAÑERO OPERADO

En la Sala de Pensionistas del Hospital Calixto García fué operado ayer el joven Orestes Morales, corresponsal de «El País» en Morón, Camagüey, siendo su estado satisfactorio.

El compañero Morales es muy visitado por todos los políticos liberales de Camagüey, pues es amigo personal de todos.

LA VENTA DE LECHE EN CAMAGUEY

El doctor Nicolás Vesa, jefe local de Camagüey, con vista de la denuncia formulada hace días por Felipe Barroso López, vecino de dicha ciudad y ordenada una investigación de la misma por la superioridad, ha informado que persigue a todos los expendedores de leche de vaca que trasiegan el producto, habiendo comprobado que dichos industriales burlaban el Reglamento de la Leche y a él personalmente, pues le habían informado que carecían de las tapas y retapas para los pomos por no enviárselos la casa receptora de los mismos, siendo incierto.

2 EMPLEADOS DE O. P., CESANTES

El Secretario trató sobre la limpieza de la Ruta Central

Con el fin de interesar que todos los jefes de Distrito vigilen el drenaje y limpieza de la Carretera Central en sus provincias, el señor Onetti los reunió ayer para ponerse de acuerdo en este asunto.

Los sobrestantes de Obras Públicas, que son ahora los jefes de las cuadrillas de peones, componen un núcleo de unos trescientos hombres, destacados en toda la extensión de la carretera. El secretario recomendó a los ingenieros Reinery, del Valle, Pardiñas, Rodríguez, Herrera y Guerra, cuiden de que trabajen las máquinas segadoras para evitar que la hierba cubra los bordes de la carretera y mantengan ésta limpia, en perfectas condiciones, para el drenaje de las aguas, que son hoy las atenciones a cargo del Estado; las demás obras de conservación corresponden, durante seis años, a los contratistas.

Dos empleados cesantes

Se ha decretado la cesantía de los dos empleados de Obras Públicas que, en servicio de auxiliares de la policía dieron lugar a un incidente en la plazoleta del «Maine» en días pasados.

Una resolución sobre la oficina del nuevo acueducto de Santiago de Cuba

En Santiago de Cuba existían cuatro Jefaturas, con su personal administrativo, destinadas una al servicio provincial, otra al local, una al acueducto viejo y otra al nuevo. El secretario, adoptando las mismas medidas empleadas en el Departamento Central, ha concentrado todas las oficinas en la Jefatura de la Provincia, evitando que haya allí cuatro ingenieros jefes, cuatro contadores, etc., etc.; ahora sólo quedará un ingeniero, un contador, etcétera etcétera.

Altos jefes militares visitan al señor Onetti

A conferenciar con el señor Onetti estuvieron, en la mañana de ayer, el coronel jefe militar de la plaza; el teniente coronel Delgado, jefe de la fortaleza de la Cabaña y el comandante Carrerá, jefe de la Policía Nacional.

cuajaní jordán
al alcance de su bolsillo.
desde este mes también a la venta en frasco pequeño.
pregunte precio en las boticas.
infalible para
catarro, asma, bronquitis, tósferina.

IRISARRI SE HIZO EL SOLO RESPONSABLE

Exculpó a los demás acusados, declarando que le acompañaban sin intervenir en su propósito

Continuó ayer de mañana y quedó concluso para fallo ante la Sala Tercera de lo Criminal de esta Audiencia, el juicio oral de la causa que, por infracción de la Ley de Explosivos se sigue al Dr. José Miguel Irisarri Gamio, a Ismael Seijas Guzmán, José Leiva Gordil y Raúl Ruiz Hernández.

Sólo faltaba la declaración del Experto Rafael Castro, acusadora para los procesados y el informe de los Peritos Florindo Fernández y Oscar Pau, quienes detallaron la naturaleza de los explosivos encontrados en el automóvil en que viajaban el Dr. Irisarri y los demás acusados.

Después, el Fiscal, elevó a definitivas sus concluisones provisionales, interesando ocho años, dos meses, un día de presidio mayor y diez meses, un día de prisión, más treinta días de arresto para cada uno de los encartados.

Y tocó el turno a la defensa, ostentada por el propio Dr. José M. Irisarri, quien también defendió a sus compañeros de causa: excluyó a éstos, los que, aseveró, son sus amigos que lo acompañaban al ser detenido, sin tener participación alguna en los hechos. Al verse perseguido por la autoridad, declaró el acusado, tuvo que irse trasladando de un lugar a otro constantemente, hasta que fué habido.

Asumió el Dr. Irisarri toda la responsabilidad en el delito, que debe considerarse tan sólo como de tenencia de explosivos, de acuerdo con la ley de 1894 sobre la materia, ya que nadie podía penetrar en sus intenciones; y en cuanto a los demás acusados sólo pueden ser considerados como encubridores de ese delito.

LA VERDAD...

(Continuación de la página TRECE)

más mínima noticia, y nadie hiciera petición ninguna que hubiera de rechazar. La historia del documento que retratara tan profusamente el señor Gómez Carrillo, es una fantasía deleznable...!

El señor De Billy sospechó entonces:

—¿Y si en efecto lo mandó a París...?

Preguntaron, y en efecto... lo reclamó en seguida la Embajada, llegó a Madrid, lo vió el embajador. Y descubrió que todo el documento, desde el principio hasta el fin, era de redacción, y puño y letra, del señor director de «El Liberal».

A partir ya de este instante, la Embajada ordenó la vigilancia del señor Gómez Carrillo...

C. CABAL.

SIGUEN LAS REVELACIONES

El artículo de C. Cabal que publicaremos mañana sobre el secreto del caso Mata-Hari, se titula:

«Los Epías».

Y se hace en él esta revelación:

—La Agencia Fabra se vendió también a Francia. Durante la guerra universal...!

Y a continuación, esta otra:

—«El Parlamentario», con Anión de Olmet, Basilio Alvarez y la redacción entera, era «absoluta» propiedad de Francia...»

¡A ver si rectifica D. Basilio esta desconcertante afirmación...!

Anuncie....pero hágalo "bien"
ORBE
tiene
CIRCULACION

Ferrocarriles Unidos de la Habana
Establecen

Una Gran Rebaja de Pasajes

Desde Noviembre 15

Comprende A TODOS los boletines sencillos no rebajados con anterioridad, y algunos ESPECIALES DE IDA Y VUELTA como sigue:

ENTRE HABANA

Y	Viaje de Ida 1a. $	Viaje de Ida 2a. $	Ida y Vuelta 1a. $	Ida y Vuelta 2a. $
Jaruco	0.86	0.54	1.00	0.60
Matanzas	1.84	1.15	2.00	1.20
Cárdenas	3.22	2.12	3.50	2.20
Colón	3.56	2.23	3.70	2.30
Los Arabos	4.00	2.50	4.20	2.60
SANTA CLARA	5.76	3.60	6.50	4.00
SAGUA	5.70	3.57	6.60	4.10
CIENFUEGOS	5.90	3.69	7.60	4.70
CAIBARIEN	7.32	4.58	9.90	6.10

CONCESION ESPECIAL.—Se permitirá que DOS PERSONAS hagan el viaje de ida, sin regreso, con un solo boletín de ida y vuelta.

BILLETES KILOMETRICOS. También serán rebajados de modo que pueda viajarse EN PRIMERA CLASE, al costo de la nueva Tarifa de 2a. clase.

LA ADMINISTRACION.

DEBILIDAD AGOTAMIENTO
ANEMIA
VINO Y JARABE
Deschiens. a la Hemoglobina
Los Médicos proclaman que este Hierro vital de la Sangre es muy superior a la carne cruda, a los ferruginosos, etc. — Da salud y fuerza. — PARIS.

M.E.C.D. 2016

¿Conseguirá Norman Smith Batir el "Record" de Velocidad?

CON ESTE TITULO PUBLICA UN INTERESANTE ARTICULO LA REVISTA «L. AUTO» ITALIANO, DEL CUAL HACEMOS UN RESUMEN

La construcción del automóvil con el que Smith intentará batir el «record» de Malcolm Campbell se realiza rápidamente en los establecimientos de Harkness y Hillier Ltd, en Sidney (Australia). El motor Napier, cedido por el gobierno inglés se encuentra todavía inscripto en el elenco secreto del ministerio de la Aviación, y el señor Norman Smith ha tenido mucho cuidado en no dar a conocer las características.

Todos los accesorios tales como el magneto, las bombas del agua, etcétera, están colocados detrás de los cilindros para evitar que opongan resistencia al aire. Cuando el motor está instalado sobre el «chassis», la superficie de las láminas que cubren el mecanismo de las válvulas se abrirá para facilitar la refrigeración.

El aire para los carburadores será impulsado por la velocidad del automóvil a través de aberturas especialmente practicadas sobre la parte delantera del «chassis».

Un compresor actúa en el sistema de alimentación para asegurar el rendimiento completo del cilindro en relación con el elevado número de revoluciones del motor (cerca del doble de las de un motor normal de aviación), con una mezcla de gasolina y aire a una presión mayor a la atmósferica.

En las pruebas preliminares para poner en marcha el motor se empleará un motor especial de un cilindro (R. A. F. Mark IV, motorcito ona arranque a gas).

La carrocería se asemeja en líneas generales a la de la «Flecha de oro» por el hecho de que el tipo de motor empleado en las dos máquinas es el mismo. Es interesante hacer notar que las pruebas en túnel de la resistencia del aire sobre el «Proyectil de plata» diseñado por Luis Costalen para Kaye Don demostraron que éste oponía solamente el 56 por ciento de la resistencia al aire opuesta por la «Flecha de oro», aunque la sección trasversal fuese muy poco diversa.

Las primeras pruebas de esta última máquina demostraron que la potencia efectiva necesaria para superar la resistencia delantera a 250 millas por hora era de 462 HP., pero el proyectista capitán Irving calculó que la potencia necesaria como consecuencia de las modificaciones realizadas en el diseño para asegurar mejor la protección del conductor había ascendido cerca de 585 HP.

Las opiniones de numerosos técnicos de aerodinámica están de acuerdo en lo que se refiere al roce superficial que ofrece la carrocería; pero las pruebas efectivas han demostrado que 1,300 HP han sido suficientes para imprimir al «Proyectil de plata» una velocidad de cerca de 307 millas por hora. La superficie delantera del «Fred H. Stewart Special» es solamente el 83 por ciento de la correspondiente a la «Flecha de oro» (11.6 pies cuadrados) y Norman Smith tiene bajo su comando 1,700 HP

No ha sido facil proyectar un automóvil capaz de tener una suficiente estabilidad a las altas velocidades de los «records», pero los estudios realizados incesantemente en los laboratorios de aerodinámica han contribuído en estos últimos años a la solución del difícil problema. Se trata de poder reducir al mínimo la resistencia al impulso en todo sentido

Se cree que la deficiente estabilidad de la dirección motivada por una pérdida en el esfuerzo de tracción haya sido la causa de la muerte de Frak Lochkhart cuando intentó batir el primer «record» de Segrave.

Para aumentar la estabilidad de la dirección fueron aplicadas dos aletas a poquísima distancia de las ruedas posteriores a fin de asegurar cuatro veces más el efecto de estabilidad de la única aleta de la «Flecha de oro».

El ancho de la carrocería ha sido reducido al mínimo tanto que no llega en la parte mayor a 48 centímetros. En la parte correspondiente a las espaldas del conductor es de 40 centímetros. El largo total de la máquina de un extremo a otro es de 8 metros y de eje a eje de las ruedas es de 4.10 metros. Ancho de huella 1.55. El conjunto del mecanismo estará protegido por un revestimiento blindado que se eleva del terreno cerca de 20 centímetros en el punto mínimo y 36 centímetros en la parte más alta.

La caja de velocidades se ha construído con el peso mínimo compatible con la solidez necesaria. Tiene tres marchas adelante y nada se ha previsto para la marcha atrás Los engranajes de los cambios de velocidades pueden desarrollar 160 kilómetros por hora en primera 320 en segunda y 480 en tercera.

El árbol penetra en la caja de velocidad por la parte delantera, mientras por la posterior la fuerza es trasmitida sobre dos árboles paralelos. Todos éstos están dentro de especiales tubos blindados de metal, de un espesor de 6 milímetros para proteger al conductor en caso de rotura de dichos árboles.

El diferencial que se coloca sobre el eje posterior de un automóvil normal, no existe en el «Fred H. Stewart Special». La fuerza es trasmitida a las ruedas posteriores por medio de una rueda a corona y un piñón fijo en el árbol de trasmisión.

Con el fin de reducir al mínimo las posibilidades de roturas de cualquier parte de la trasmisión, los engranajes fueron fundidos en lo posible con sus árboles. Dos relaciones diversas se establecieron en el engranaje del diferencial: una que desarrolle 300 millas por hora y la otra una velocidad un poco menor.

Los neumáticos son de fabricación especial, capaces de marchar a 500 kilómetros por hora y de resistir una presión de 140 libras por pulgada cuadrada. La goma del tejido es sólo de un espesor de 4 décimos de milímetro y está fabricado por medio de un proceso especial para evitar un gran calentamiento.

$2.25 EL PAR

MARYSOL

COMODIDAD y DISTINCIÓN

CON PLANTILLA AISLADORA DEL CALOR

PARA ANDAR POR CASA
PARA USAR CON TRAJE DE SPORT
PARA PASEOS POR EL CAMPO y PLAYA
PARA TODA CLASE DE DEPORTES

SI SU PELETERO NO LOS TIENE, PÍDALOS A SU DISTRIBUIDOR

RECHACE LAS IMITACIONES

HOOD

DISTRIBUIDOR: J. J. OTERO, PRADO 21, M-7369

Pan American Airways, Inc.

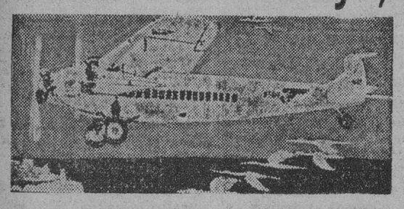

HAVANA - MIAMI $28.00

Cómodos y Lujosos Aeroplanos Tri-Motores Equipados con Radio. Servicio de Pasajeros y Correo Internacional.
En combinación con los mejores y más rápidos trenes de los Estados Unidos.

ANTILLAS-CENTRAL Y SUR AMERICAS

Pida informes en nuestra oficina

TELF. M-2222. PRADO No. 13. TELF. A-2222

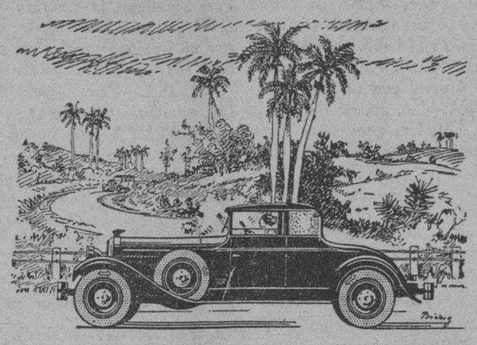

A TODA VELOCIDAD

Usted puede correr con toda tranquilidad, cuando tenga equipado su carro con un magnífico juego de Gomas "HOOD" ANTIRRESBALABLES

Recuerde siempre que la fama universal de éstas acreditadas gomas; se debe exclusivamente a su resistencia; duración y elegancia.

Si su garagista no tiene gomas "HOOD" FLECHA BLANCA, visítenos en PRADO No. 21 y nosotros le atenderemos complacidos.

PIDA "KIKO" EN TODAS PARTES

HOOD

J. J. OTERO / PRADO 21 / M-7369

REGLAS PARA EVITAR ACCIDENTES

He aquí seis sencillas reglas cuya observancia por parte de los automovilistas servirá para evitar muchos accidentes de tránsito:

1 Esté seguro de salir a tiempo suficiente en previsión de demoras inesperadas y no tener que apurarse después innecesariamente.

2 No se salga de la fila ni trate de pasar a otros autos cuando se acerque a un cruce donde haya de detenerse el tráfico.

3 Cuando haya un entorpecimiento de tránsito, quédese en fila en su lugar.

4 Indique siempre claramente a los que vienen detrás su intención de parar o de doblar.

5 No se arriesgue con el objeto de ganar tiempo; de obtener buen resultado, sólo ganará unos minutos; de no obtenerlo, expone sin mayor necesidad su vida y la de los demás.

6 Acuérdese de que la calle pertenece a la ciudad y de que usted no tiene privilegios especiales para circular por ella.

"Tal Parece que Sobre el Comercio Detallista del Giro de Automóvil se Cierne una Sombra de Muerte y Desolación"

Así nos dijo el Sr. José M. Gómez en nuestra entrevista

Al publicar semanas pasadas nuestra entrevista con el Dr. Florentino Rollán, Presidente de la Cámara del Comercio de Automóviles, así como también de la Cooperativa recientemente constituída, hemos querido saber la opinión de otros distinguidos comerciantes y hoy honramos esta sección con la autorizada opinión de nuestro estimado amigo el Sr. José M. Gómez, miembro de la Junta Directiva de la Cámara de Comercio y un positivo valor en el giro de accesorios de automóviles.

Tres de la tarde; bajo un torrencial aguacero llegamos al establecimiento del Sr. Gómez, quien amablemente nos recibe y nos dice:

—No sabe Ud., señor periodista, cuánto me alegra recibir su visita y más tratándose del DIARIO DE LA MARINA que a decir verdad, ha sido siempre el defensor de los intereses del comercio en general y en particular el giro de automóviles.

Después de los saludos de virtud y explicar el objeto de nuestra visita, comenzamos nuestro interrogatorio.

—¿Quisiéramos saber su valiosa opinión sobre el estado actual del negocio de accesorios de automóviles, así como también sobre la Cooperativa recientemente creada por ustedes?

—Tal parece que sobre el comercio detallista del giro de automóviles se cierne una sombra de muerte y desolación, —nos dice nuestro entrevistado, y en su cara se refleja la fiel expresión de sus palabras. Es triste —continúa,— pero hay que confesarlo; aquellos mismos a quienes nosotros ayudamos a popularizar sus productos y a introducirlos en el mercado son nuestros más fuertes competidores.

Las frases dichas por el Sr. Gómez, aumentan nuestra curiosidad e inquirimos para conocer éste asunto en todos sus detalles.

—Como Ud. bien sabe— continúa— desde hace años las casas que nos dedicamos a este giro tenemos nuestra utilidad en la venta de gasolina y gomas, y una pequeña cosa en los accesorios, puesto que los automóviles modernos vienen completamente equipados. No es como antes que había que colocarle defensa, faroles laterales, etc. Pues bien, hoy esos productos y principalmente las gomas se nos venden a un precio y más tarde la misma Compañía Importadora se las propone a nuestro mismos cliente con un descuento mucho más bajo que el que se le dió al comerciante. ¡A veces hasta con pérdida para la misma Compañía!

—¿Y qué fin se proponen?—interrogamos. —¿Cómo la fábrica puede consentir ésto?

—El funcionamiento de estas poderosas Compañías es sumamente curioso. Por lo regular el Consejo de Directores ignora por completo los negocios del departamento de Exportación cuyas Sucursales se dedican meramente a justificar los jugosos sueldos de sus Gerentes. Vea Ud. un ejemplo: A la Compañía «tal» de la Habana le asignan un cupo de venta de $20.000 mensuales. Como el mercado no registra esa cuota y hay que justificar los sueldos, según lo dije anteriormente, esos $20.000 se venden depreciando la mercancía, dejando una pérdido neta para la fábrica de 30 a 35.000 pesos. De esta manera usted comprenderá que las acciones de compañías que no hace muchos meses estaban a 28 y 30 pesos acción hoy valgan ¡0.15 y poderosas fábricas tengan un pasivo de 3 o 4,000.000 de pesos.

—No podemos comprender —repusimos— cómo es posible que estas Compañías cuya contabilidad es algo admirable no se den cuenta de ésto. —¿Acaso no constan en sus libros los ingresos por las ventas efectuadas?

—Sí, señor periodista. Esas ventas aparecen asentadas en los libros por los cuales se guía la fábrica para presentar los balances a sus accionistas. Pero existe una cuenta de ajuste y propagandas donde se carga la diferencia, a veces de descuentos hasta de un 60%. De esta guyen que han perdido muchas cuentas con los detallisa, pero es el caso que por el afán de vender han abierto crédito a personas insolventes y sin responsabilidad que como es lógico les ha traído malas consecuencias.

¡Y ahí tiene Ud., acaban con nuestro comercio; se acaban ellos y el Estado Cubano se perjudica en gran parte!

Las Compañías Importadoras de gomas y cámaras, acordaron entre sí hace tiempo, conceder los mismos descuentos que tienen los detalistasl a otras entidades ajenas por completo al giro de automóviles, ocasionando ésto, como es natural, una baja enorme en nuestras ventas desde que se implantó ese acuerdo, perjudicando inclusive a la Hacienda, pues al no pasar por nuestros libros esas ventas, efectuándolas ellos directamente a esas entidades, con el nombre de «Cuentas Nacionales» deja de percibir el Estado el 1-½% que hubieran pagado los detallistas al efectuar sus ventas a esas entidades.

—¿Qué política cree Ud. que debían seguir estas Compañías?

—Es mi opinión que estos señores Importadores con el buen deseo que debieran tener para sus distribuidores o detallistas, correspondiendo de esa manera a la buena armonía y consideraciones que deben existir entre ambas entidades comerciales, protejan sus intereses conjuntamente y sin perjuicio para las demás Instituciones comerciales y particulares.

Si un cliente de los llamados «Cuentas Nacionales» desea comprar gomas y cámaras directamente al Importador, éste puede efectuar la venta por mediación de este último incluyendo en el precio de la mercancía un pequeño descuento para el detallista, el 5% por ejemplo.

Con respecto a los otros clientes, deben tratar de estimularlos para que efectúen sus compras a cualquiera de sus distribuidores, sobre todo al que esté más próximo al domicilio del cliente y caso de no poderlo convencer; deben hacer la venta en la misma forma que con las «Cuentas Nacionales», reservando el 10% para el detallista.

De esta manera podremos subsistir como comerciantes y cumplir todos nuestros compromisos con los mismos Importadores a quienes representamos.

Después de estas manifestaciones y ya cuando nos retirábamos, inquirimos: — Y de la Cooperativa que nos dice usted?

—El éxito de la Cooperativa está asegurada por ser los elementos que la componen personas de reconocida moralidad; tienen una organización perfecta del negocio que van a desarrollar; están protegidos por Instituciones de solvencia económica en el giro, tan serias, como cualquiera de las establecidas en este país, y sobre todo poseen una voluntad inmensa y están completamente decididos a luchar por el bienestar de sus respectivos establecimientos, ya que las Instituciones de Importación en el «giro» con quienes tienen relaciones de negocio, les prestan tan poca atención y tan nula cooperación en la organización de los mismos, para que de esa manera gocen de la reputación comercial a que tienen derecho los comerciantes modernos; puedan cumplir sus compromisos y sean respetados. Así no se repetira el caso que hemos conocido de una conversación entre Importadores; al referirse a los detallistas, manifestaron sin consideración alguna para éstos, que todos estaban quebrados si ello fuera cierto, serían los mismos Importadores los responsables de los males que estamos experimentando, pues con la mayor voluntad vendemos sus productos y precisamente ese comportamiento de ellos, es el resultado de tener que formar la «Cooperativa», la cual protejerá a los intereses de todos y cada uno de los que a esa nueva entidad pertenezcan.

Ya bien entrada la tarde nos retiramos, haciendo votos por que la Cooperativa de la que el Sr. Gómez nos habló con tanto entusiasmo sea un rotundo éxito. Así lo esperamos.

SPEED

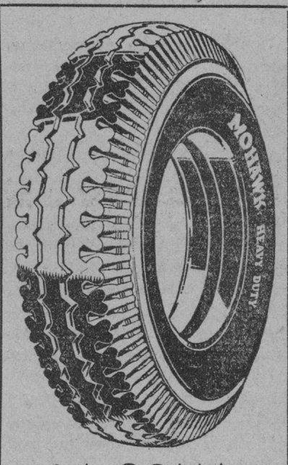

LA GOMA MOHAWK

proporciona mayor rendimiento

EQUIPE SU CARRO CON GOMAS MOHAW Y QUEDARA SORPRENDIDO DE SU SUPERIORIDAD

Distribuidores:

GRANDE & HNO.

12 y B. RPTO. ALMENDARES

Tel: FO-2496.

FIDELIDAD A TRAVÉS DE LA HISTORIA

Lea los próximos capítulos

LA DONCELLA ILUMINADA QUE INSPIRÓ A UNA NACIÓN

FIEL A LAS "VOCES" QUE LE DABAN UN MANDATO DE LAS ALTURAS, JUANA DE ARCO DESPERTÓ EL ESPÍRITU ALETARGADO DE FRANCIA. PURA DE COSTUMBRES... SIMPLE DE ENTENDIMIENTO... PERO SU ESPADA SURCÓ EL CAMINO DE LA VICTORIA. TRAICIONADA DESPUÉS, JUANA MURIÓ COMO MÁRTIR... FIEL HASTA EL FINAL A SU DIOS Y A SU PATRIA.

...y el "STANDARD" MOTOR OIL ES IGUALMENTE FIEL

¡PURO... suave como terciopelo... y aun así con el corazón batallador de un guerrero de "Canción de Gesta!", el "Standard" Motor Oil, *el gran protector de su automóvil,* entra en batalla cada vez que se pone en marcha el motor... y siempre sale victorioso.

Es una lucha a muerte contra la fricción, pero el "Standard" Motor Oil es tan seguro que permite a Ud. no preocuparse de la lubrificación. Ud. solamente exclama: "¡Todo va bien, uso "Standard" Motor Oil!"... y sabe Ud. que la fricción no puede ni empezar.

¿No resulta esta tranquilidad de espíritu merecedora de que pague Ud. un poco más del precio de un aceite inferior? Especialmente, sabiendo que ahorrará la diferencia en reparaciones. Pruebe Ud. el "Standard" Motor Oil y juzgue por sí mismo.

Para protección de Ud., ahora, el "Standard" Motor Oil legítimo sólo se vende en latas selladas.

Use Gasolina "Standard" Belot—es la preferida

Standard Oil Company of Cuba

"STANDARD" MOTOR OIL

EL SALON DE PARIS

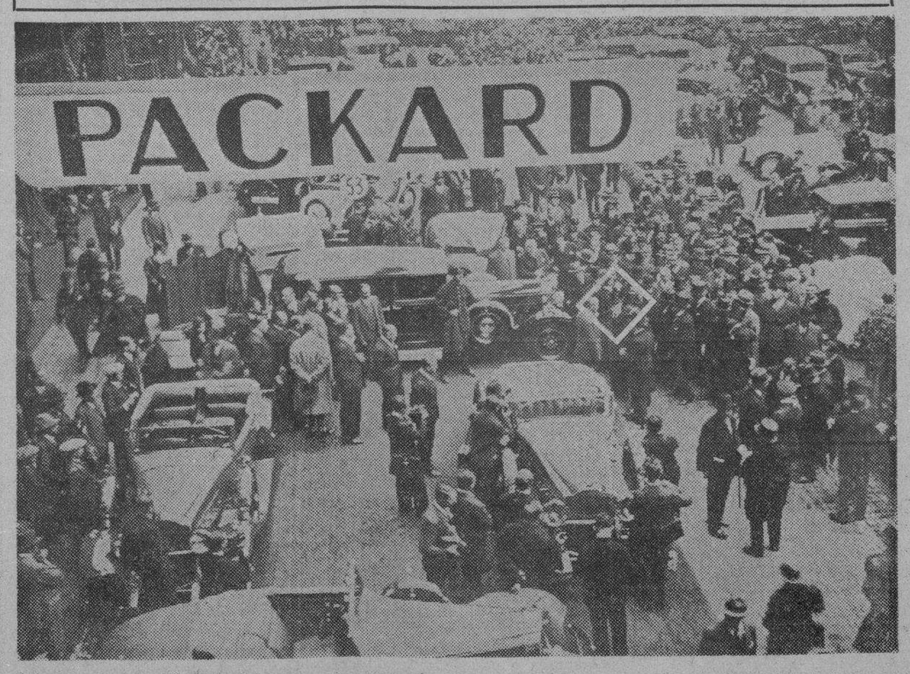

Con el esplendor de costumbre, el Presidente de Francia, Mr. Paul Doumer (en el cuadro blanco) inaugura el XXV Salón del Automóvil, la famosa exposición anual de automóviles que marca siempre las tendencias de la industria. Esta fotografía muestra al Presidente cuando se detuvo frente al «stand» de la «Packard».

M.E.C.D. 2016

LA GOTA DE AGUA

PROVERBIO EN UN ACTO

POR ENRIQUE BORDEAUX

(De la Academia Francesa)

(Traducción por el doctor Gonzalo Aróstegui)

CONTINUACION

VARES.—No siempre, puesto que usted se queja.. Veamos, veamos, Francisca, perdóneme que insista y que la interrogue: ¿Cuándo usted se casó con Felipe, Felipe no le desagradaba? Muy al contrario.

FRANCISCA. — Sin duda. Un hombre joven cuando no es espantoso, como tantos hombres, y no es necio, agrada siempre a la muchacha a quien pide en matrimonio, si pertenece a una familia honorable y si tiene algún porvenir. Con todas estas circunstancias, si, sin duda, Felipe me agradaba.

VARES.—No evoque usted lo pasado, Francisca, con sus prevenciones de hoy. Sería una falta de franqueza y de generosidad. El matrimonio no le ha traído a usted ningún desengaño. Usted ha amado a su marido.

FRANCISCA.—¡Cómo me tortura usted con sus preguntas! Lo he amado, si usted quiere. ¡Sabe uno bien si ama o no ama?

VARES.—Por último, la vida en común le era a usted agradable, Francisca.

FRANCISCA. — ¿Agradable? Es mucho decir. No desagradable sería más exacto. El se fué a Persia.

VARES.—Dónde lo llamaban para una situación ventajosa. Partía para asegurar su hogar, para usted, para el niño que esperaban. Hay que abonar en cuenta a los hombres los esfuerzos diarios que hacen para garantizar la vida material de su familia.

FRANCISCA.—Yo no podía seguirle. Una mujer debe seguir siempre a su marido. Mis padres me recogieron y volví a ocupar mi habitación de soltera.

VARES.—Sí, usted sufrió mucho con la ausencia.

FRANCISCA.—Me llegué a habituar.

VARES.—El también ha sufrido mucho. Tenía prisa por volver, lo sé. El la buscaba, la esperaba a usted.

FRANCISCA. — Yo le esperaba con impaciencia. Había imaginado una dicha maravillosa. Y se mostró frío y reservado a la llegada.

VARES.—No ha sabido mostrar a usted su alegría. Usted no ha sabido mostrarle la suya. Es bastante para separar las losas.

FRANCISCA.—¿Las losas?

VARES.—No ponga usted atención. Es un proverbio. Las desavenencias nacen así.

FRANCISCA. — ¿Las desavenencias? No ha habido una mala inteligencia. No tenía arranques; yo dominé los míos. Hemos vuelto a comenzar la vida en común. Y eso ha durada hasta ayer.

VARES. — Pero ustedes tenian confianza uno en el otro. Ambos han marchado rectamente en la vida. Eso es raro, Francisca, es el signo de los matrimonios unidos, si no siempre de los matrimonios felices.

FRANCISCA. — ¡Oh! A lo más tengo mérito en ello. Había sido muy bien educada. Como se educaban las niñas antiguamente. Me hubiera parecida imposible aceptar los homenajes de un hombre, fuera del matrimonio.

VARES. — Y sin embargo, usted era muy bonita y muy estejada.

FRANCISCA. — No me ocupaba de eso. Si, quizás dos o tres veces me han hecho la corte. Parecía no comprender, o he sonreído. Los hombres no insisten. Creo que se descorazonan muy pronto.

VARES.—Tampoco él la ha engañado a usted.

FRANCISCA.—No lo sé. Jamás lo he sabido. No tengo que quejarme en este aspecto; ha sido siempre correcto. La corrección es quizás la virtud de los hombres.

VARES. — No sea usted dura, Francisca, la amargura no sienta bien a la mujer. En suma como usted advierte; nada tiene que reprocharle.

FRANCISCA.—Nada, y eso es lo peor.

VARES.—No lo crea usted.. Lo peor es la traición, es el abandono.

FRANCISCA.—No, lo peor es la indiferencia. Lo creo ahora. No he conocido, quizás, el sufrimiento que desgarra y destroza el corazón, como he ignorado igualmente la alegría.

VARES.—¡Es tan rara!

FRANCISCA.—¡Qué desengañado está usted! Casi tanto como yo mismo! Será eso pues, esa experiencia de la vida a que tanta importancia se da!

VARES.—No, Francisca, usted no ha andado todavía más que la mitad del camino.

FRANCISCA.—¿Y la otra mitad?

VARES—Espero que ésta la conduzca a usted a otra parte.

FRANCISCA. — ¿A dónde cree usted?

VARES.—Ya lo verá.

FRANCISCA. — He andado mucho, y me siento tan cansada que tengo ganas de morirme.

VARES.—¿Desde cuándo?

FRANCISCA—Desde ayer por la noche.

VARES. — Sí; la ignorancia en que usted estaba vale mucho más que su ciencia actual. ¿Pero, cómo han podido desgarrarse esos velos?

FRANCISCA.—No comprendo lo que ha sucedido; y hay que creer que eso se prepara hacía ya mucho tiempo, quizá; desde hace treinta años.

VARES.—Dígame, pues, lo que ha sucedido.

FRANCISCA. —Todo ocurría como de costumbre. Habíamos comido, como de costumbre, hablando de cosas indiferentes.

VARES.—Como de costumbre.

FRANCISCA.—Sin duda. Una vez en el salón, —sí, aquí en este mismo lugar,— después que hubimos tomado el café, le hice una pregunta.. Sí, una pregunta sin importancia, lo reconozco. Había roto la faja de su periódico; lo desplegó...

VARES.—Como de costumbre.

FRANCISCA.—Sin responderme. Se lo reproché, pero sin acritud. No veía su cara oculta por el periódico.

VARES.—**Le Temps.** Es inmenso.

FRANCISCA.—Me respondió irónicamente. Detesto sus ironías. Le rogué que se dejara ver, en vez de ocultarse; pasando de una a otra conversación se envenenó la discusión. Se extendió a toda nuestra vida común en un espacio de treinta años. Esa conversación asoló todo ese espacio, como la granizada una cosecha madura. Pero era una granizada monótona y sin relámpagos, una granizada en buen tiempo. Reconocimos que nuestro divorcio había nacido casi al mismo tiempo que nuestro matrimonio. Desde entonces no hay más que pedirlo. Estoy espantada y casi aliviada al mismo tiempo. Ese peso que tenía sobre el corazón hace muchos años, ha desaparecido.

VARES.—¿Y su corazón, Francisca?

FRANCISCA.—No lo tengo. Ha debido caer con ese peso.

VARES.—¿Lo ve usted bien? No puede usted separarlos.

FRANCISCA. —Es un derrumbamiento.

VARES.—Es preciso que ustedes bajen, amiga mía, y los recojan, uno y otro.

FRANCISCA.—No, no, no bajaré. Están bien en el polvo del camino.

VARES.—Es menester recogerlos, la digo, y continuar su camino. No sabe usted todavía a dónde puede conducirla ese camino. La conducirá a usted a una sima desde la cual ha de percibir mejor toda su vida.

FRANCISCA.—¡Ah! sí, lo veo indudablemente. He abierto los ojos. La mayor parte de las mujeres no ven claro. Felizmente para ellas.

VARES.—¿Y los hombres?

FRANCISCA.—No, tampoco.

VARES—No, Francisca. Usted se engaña. Sus ojos no están completamente abiertos como usted cree. Tiene usted todavía una imagen falsa de la vida. Usted reclama de ella lo que no ha podido darle, lo que usted no ha sabido, por otra parte, arrancarle. Una unión completa, absoluta, de los corazones, de los cuerpos y de los espíritus. No es ella la culpable, sino ustedes, ustedes dos. Y usted no se da cuenta de que en esa vida común que juzga usted hoy insignificante y hasta odiosa, también había un acuerdo secreto que no sabía expresarse con palabras, cuya sola presencia se realizaba en una especie de bienestar desconocido de usted hoy que su separación hará aparecer a la luz del día y demasiado tarde. No arroje usted, se lo suplico, la soga tras el caldero. Todavía puede repararse el mal, sobre todo, cuando se ha esperado durante tanto tiempo una revelación inútil e incompleta. Permítame llamar a su marido.

FRANCISCA.—No, no, él no es ya mi marido. Todo ha concluído para siempre.

VARES (notando que la puerta se abre).—Quizás sea él. Le ruego, señora, que me deje actuar.

FRANCISCA.—Me iré.

ESCENA SEPTIMA

LOS MISMOS. (Entra bruscamente Simona de Mantilla, muy elegante, con rápidos movimientos un poco bruscos. Parece descompuesta).

SIMONA.—¡Ah! Mamá. Vengo a refugiarme aquí en tu casa. Si supieras!

FRANCISCA. — ¿Refugiarte?, Simonetta, hijita mía.

SIMONA.—Sí, no tengo ya más que a tí. No os tengo más que a vosotros. ¿Dónde está papá? Llámale. No quiero ver nunca más a Eduardo.

FRANCISCA.—¡Cómo! ¡No verlo más! ¿Qué te habrá hecho, Dios mío?

SIMONA.—Te lo explicaré. Me darás mi cuarto de soltera. Vuelvo a vivir con vosotros, pero llama a papá. ¿Dónde está?

FRANCISCA.—En su casa.

SIMONA.—¿Cómo en su casa?

FRANCISCA.—En su gabinete de trabajo.

SIMONA.—Haz que le llamen, te lo ruego. No es demasiado contar con vuestras dos ternuras. ¡Ah! señor Varés, no lo había visto a usted.

VARES.—Buenos días, Simona. La dejo a usted con sus padres.

SIMONA.—No, no, quédese usted también. Usted es abogado y justamente. tengo necesidad de un abogado.

VARES—¿Para qué me necesita?

SIMONA.—Pues, para mi divorcio.

VARES.—¿Usted también?

SIMONA.—¿Cómo, yo también?

VARES.—¡Oh! No es nada... Hoy precisamente me han consultado para un divorcio.

SIMONA. — Con éste serán dos, pero comience usted por el mío.

VARES.—¡Qué niña es usted! Siempre se me ocurre llamarla Simoneta como en la época en que era usted una señorita.

SIMONA.—No soy ya una señorita. ¡Ah! mamá, si supieras!

FRANCISCA.—Hijita mía, mi pequeña Simoneta, ¿qué ocurre?

SIMONA.—¡Eduardo!

FRANCISCA.—Siempre le he visto tan amable, tan alegre, de tan buen humor!

SIMONA—Después de cinco años de matrimonio...

FRANCISCA.—Sí, sí, después de cinco años de matrimonio.

SIMONA.—¡Engañar a su mujer!

FRANCISCA.—¿Cómo? ¿Te ha engañado?

VARES.— Tenga cuidado, Simona, porque a veces cree una cosa...

SIMONA. — Pero si tengo las pruebas.

VARES—¿Qué pruebas?

SIMONA.—Una carta. Allí está, en mi bolsa. Llamen, pues, a papá; es preciso que esté aquí también para que sepa que me divorcio.

(Varés toca el timbre y previene al Ayuda de Cámara).

FRANCISCA.— ¿No puedes confiarme tu pena en ausencia de tu padre? Simmona. Esc preciso que ustedes dos estén allí. Que sepan juntos la... cosa. Han estado ustedes siempre tan unidos, que sufrirán conmigo. Pero yo no quiero sufrir, quiero divertirme. Parece que antiguamente las mujeres sufrían en silencio. Antes, pero no hoy. ¿No es así, mamá?

FRANCISCA.—Hay que aprender siempre a sufrir, Simoneta.

VARES—Aquí llega tu padre.

***

ESCENA OCTAVA

LOS MISMOS.—FELIPE

SIMONA.—Pedro me anunció tu llegada. ¡Qué agradable visita! (La señora de Laguardia que tenía a su hija estrechada contra ella, se separa un poco).

SIMONA (besando a su padre)—¡Oh, papá! ¡Qué desgraciada soy!

FELIPE.—¿Qué ocurre para que digas eso?

SIMONA—Pues bien, quiero separarme de mi marido, quiero divorciarme.

FELIPE (espontáneamente). — ¿Divorciarte? ¿Estás loca? ¿Por qué?

SIMONA.—Mamá lo sabe ya. ¿No es así, mamá?

FRANCISCA (acercándose a su hija como para intentar apoderarse de ella).—Las madres están siempre alerta.

FELIPE, a quien ese gesto impacienta. — Pero yo, yo no sé nada. ¿Qué ocurre?

SIMONA.—¡Oh! papá. Tú que eres fuerte, protégeme.

FELIPE, (acercándose). — Es lo que quiero. Los hombres están mejor informados sobre la vida. (Se acerca, su hija le coje la mano y conserva la de su madre). —Eso es.

SIMONA. — Eso es, quedémonos así. Estamos bien de este modo. los tres, como antes.

VARES, (que se mantiene un poco separado).—Sí, como antes.

FELIPE. — Pero, ¿nada todavía me has dicho!

SIMONA.—Es verdad. Voy a decirte. Eduardo salió al medio día para probar en el bosque un nuevo coche. Me dispuse a salir también cuando me entregaron ese pequeño billete, que tengo allí en mi bolsa. Decía: "Urgente".

FELIPE. — ¿A quién estaba dirigido?

SIMONA. — A mi marido. Pero puesto que era urgente, lo abrí.

FELIPE.—No tenías derecho para ello.

FRANCISCA. — Haz hecho bien. Hay que saberlo todo.

SIMONA.—Estaba firmado "Lolita". Miren, aquí está.

FELIPE.—Pero no quiero leerlo.

FRANCISCA.— Dámelo, lo leeré. (Lee). Esto no significa gran cosa.

SIMONA (indignada). — ¿Cómo, que no significa gran cosa? Lee, papá.

FELIPE.—Me inclino ante la opinión de tu madre.

SIMONA.—Una cita para comer esta noche, con promesa de besos al fin.

FELIPE.— ¿En gabinete particular?

SIMONA.—El billete no lo dice. Pero los besos al final...

FRANCISCA.—Promesas. Las hay que no significan nada. Esa carta es muy fría, es casi insignificante.

SIMONA.—Pero, ¿qué transportes te imginas tú, mamá?

FRANCISCA.—Yo no sé. Yo no sé escribir. Pero me parece...

SIMONA.—¡Oh! mamá, querida mamá, ¡qué indulgente y resignada te encuentro! Te creía más severa, más rígida. Pensaba que te indignarías.

FRANCISCA. — ¡Hay tantas cosas peores que la traición en un matrimonio!

SIMONA.—Peor. No hay nada peor. ¿Qué podría haber peor?

FRANCISCA.—Pues, la vida cotidiana.

SIMONA.—¡Oh! La vida cotidiana era muy agradable con Eduardo.

FRANCISCA.—Entonces ten paciencia, Simoneta, y sé indulgente. No pierde uno su dicha en un momento, por un error que puede lamentarse; no se la pierde si no lentamente, por la infiltración de la indiferencia.

SIMONA—Si me fuera indiferente, no sufriría como sufro.

FRANCISCA.—Sufrir es también amar.

SIMONA (llorando). — Pero le amo siempre, y no quiero verle nunca más, nunca. Y no comprendo cómo te pones de parte suya.

FRANCISCA.—No me pongo de parte suya.

SIMONA.—¿Cómo encuentras excusa?

FRANCISCA.—No lo excuso.

SIMONA. — Una mujer como tú no debía admitir la traición. Estoy segura que papá es de mi opinión.

FELIPE.—Tu madre tiene razón, hija mía.

SIMNA (protestando). — No, no. Ustedes se han puesto de acuerdo para atormentarme.

FELIPE.—Pero el juego no está perdido todavía.

SIMONA, (apegándose a esa esperanza).—¿No está perdido?

FELIPE.—¿Vas a flaquear al primer obstáculo? No reconozco en aí a mi hija. En mis misiones por las colonias, por el extranjero, he tenido que hacer con frecuencia esfuerzos inauditos y tener una obstinación invencible para alcanzar algunos resultados. ¿Y quieres que todo en la vida te sea fácil y cómodo? Eso no es dado alcanzarlo a nadie.

SIMONA. — El trabajo, papá, es natural para los hombres, y la dicha para las mujeres.

FELIPE.—La dicha se conquista todos los días. La de hoy no te garantiza la de mañana. Tienes todos los días que seducir a tu marido.

SIMONA.—¡Oh, papá, no es a él!

FELIPE.—A él también. Pero hay que suplirlo si es necesario. Tan linda como eres, ¿cómo no habías de volverlo a conquistar?

SIMONA.—Quizás sea mejor esa Loita..

FELIPE—¡Bah! Y después ella no le conoce. ¡Qué superioridad para tí: poder halagar sus gustos, sus ideas, sus sentimientos!

SIMONA.—Que vaya a buscarla. Yo no quiero verle.

FELIPE.—Por el contrario. Lolita será quien no le verá.

SIMONA—Deben comer juntos.

FELIPE. — No comerán juntos, puesto que tu marido no sabe nada. Vas a destruir ese pequeño billete. Esa mujer se irritará mucho aguardándole sin recibir respuesta.

SIMONA. — Estará bien. Pero Eduardo comerá solo.

FELIPE. — Es preciso que él no coma solo.

SIMONA.—En todo caso, yo no iré a buscarle. Y no destruiré la carta. ¿Dónde está el señor Varés?

VARES.—Yo no me he ido, Simona, aunque no represente aquí ningún papel.

SIMONA. — Representará uno, puesto que me divorcio y usted será mi abogado. Le confiaré esta carta. Bastará como testimonio. ¿No es así?

VARES.—No esté tan apurada.

FRANCISCA.—A tu edad, Simona, uno no se divorcia.

SIMONA. — ¿A qué edad entónces? No a la vuestra —supongo—, papá y mamá. Es necesario poder rehacer su vida.

FRANCISCA. — ¿Piensas tú en ello, Simona?

SIMONA.—Todavía no.

FRANCISCA.—Jamás rehace uno su vida.

SIMONA. — Sí, cuando ha sido fácil, como la tuya.

FRANCISCA. — ¿Lo crees? Ninguna vida es fácil.

SIMONA.—¡Oh! ¡Cómo has dicho eso! Has tomado un aire trágico. (Se vuelve hacia su padre). ¿Papá, antiguamente...?

FRANCISCA. — Tu padre es un hombre honrado.

SIMONA.—Se puede ser un hombre honrado y engañar a su mujer, como Eduardo.

FRANCISCA.—¿Cómo le defiendes? Lo ves.

FELIPE. — Pónle un telefonema para invitarle a comer.

SIMONA.—¿Aquí?

FELIPE.—Aquí. La otra, esa Lolita, se consumirá mientras nosotros recibimos a tu marido.

SIMONA. — Le haré una escena violenta ante vosotros.

FELIPE.—¡Oh! no, nada de escenas.

FRANCISCA—¡Nada de escenas!

SIMONA.—¡Qué de acuerdo están ustedes! Es una gloria tener unos padres tan unidos. ¿Creen ustedes que es preciso telefonear? Ya habrá vuelto del bosque. Sería el momento.

FELIPE.—No lo dudes un instante más.

—SIMONA. — Pero ustedes dos estarán allí para ayudarme a recibir a ese caballero.

FRANCISCA.—¿A ese caballero?

SIMONA—Sí, a mi marido.

FELIPE.—A recibirle bien. Hay que recibir siempre bien a su marido.

SIMONA.—¿Aún habiéndote engañado?

FELIPE.—Así. Sobre todo. Pero él no te ha engañado todavía. Estoy seguro de eso.

VARES (interviniendo).—Esto es mejor, Simoneta, que una demanda de divorcio. Ven conmigo al teléfono.

FRANCISCA (señalando la dirección del departamento de su marido).—Por aquí es.

VARES. — La acompañaré para asegurarme de que su voz no la traiciona.

SIMONA. — ¡Oh! La disfrazaré. No sabrá lo que he sabido. Acompáñeme, pues. Usted esperaban un negocio, que yo no tendría.

VARES.—Su padre y su madre de usted han abogado alternativamente. Son excelentes abogados.

FELIPE.—Para los otros.

FRANCISCA.—Sí, para los otros. (SIMONA Y VARES salen juntos por la puerta que da al gabinete de trabajo de Felipe de la Guardia)

***

ESCENA NOVENA

FELIPE, FRANCISCA: (Comienzan por guardar silencio. Después, como Francisca se dirigiera hacia la puerta de su cuarto, Felipe, al fin, se decide a hablar).

FELIPE. — Has estado muy bien reconciliando a nuestra hija con su marido.

FRANCISCA.—Es obra tuya más que mía.

FELIPE. — Antes de separarnos, quiero rendir este homenaje a tu

FRANCISCA.—¡A mi buen juicio! ¡Para lo que me ha servido!

FELIPE. — Te ha servido para educar a nuestra hija; y ahora te dejo con ella. No te impondré mi presencia por mucho más tiempo. Iré a comer al Círculo y me excusarás con Eduardo.

FRANCISCA.—Tu no puedes faltar a esta comida. Simona tiene necesidad de estar rodeada cuando venga su marido. Como la conozco, estará nerviosa, agitada, a fuerza de querer dominarse. Tu presencia es indispensable para dirigir la conversación. Me has hecho comprender que la mía era insuficiente.

FELIPE—Yo no he dicho eso. Tu siempre has recibido convenientemente.

FRANCISCA. — Convenientemente: Esa es la palabra que conviene. (Se detiene y la escena va a comenzar de nuevo. Felipe ante esas susceptibilidades trata de dominarse). No, de todos modos importa que te quedes esta noche.

FELIPE. — Me quedaré esta noche, puesto que insistes.

FRANCISCA.—Desde el momento que no estaremos solos, todo marchará bien. Simona no se ha dado cuenta de nuestra separación.

FELIPE.—Sí, la soledad de los dos no ha resultado.

FRANCISCA.—Ha durado treinta años.

FELIPE. — Pero ha habido los años de Simona.

FRANCISCA. — Para ayudarnos a soportar los otros. (Hace ademán de ir a su cuarto).

FELIPE (deteniéndola en el dintel).—¡Francisca! (ella se vuelve), ¿No deberíamos convidar a comer a Varés?

FRANCISCA.—Si quieres.

FELIPE.—¡Se ha ocupado tanto de este asunto!

FRANCISCA.—Inútilmente.

FELIPE.—Para reconciliarnos... Me ha reñido. ¿Y a tí?

FRANCISCA.—No me ha felicitado.

FELIPE. — Sea como fuera, su propósito es muy sensato. Quizás una explicación habría bastado entre nosotros.

FRANCISCA. — No la hemos tenido.

FELIPE.—La de ayer era muy tardía. Nos hemos dicho muchas cosas crueles.

FRANCISCA.—Muy ciertas.

FELIPE. — Estoy por preguntarme si son ciertas, o más bien si no hay otro aspecto de la verdad. (Ella hace ademán otra vez de irse). Aguarda, Francisca. Déjame una vez más, la última, pensar en alta voz ante tí.

FRANCISCA—Nunca lo has hecho.

FELIPE.—Es mi primera culpa. Quizás la más grande.

FRANCISCA. — Tu pensamiento mes es desconocido.

FELIPE.—Como a mí tu ternura.

FRANCISCA (indignada). — ¿Mi ternura? Sin embargo, la tenía.

FELIPE.—¿La tenías? Me la has mostrado todos los días?

FRANCISCA.—Todos los días. No es para mostrarse todos los días.

FELIPE—Lo que no se muestra todos los días, concluye por no verse. Al volver de mis largas ausencias, de mis misiones en países extranjeros, de lejos te llamaba e imaginaba la alegría de la vuelta. Llegaba, y tu acogida me helaba.

FRANCISCA. — Yo también te aguardaba y te esperaba con todo mi ser, y permanecías distante ante mí, más alejado que en tus más largos viajes.

FELIPE.—Mi anhelo se desvanecía ante tí, como una ola en la playa.

FRANCISCA. —Jamás he sentido la frescura de esa ola.

FELIPE.—Estaríamos engañados uno con respecto del otro?

FRANCISCA.— ¿Para qué tratar de descifrarlo ahora? Lo que puede haber de titmidez y de secreto pudor en una joven que aguarda a su marido, no es a él a quien corresponde adivinarla? Pero, no tenías tiempo para eso. Y la vida en común comenzaba una vez más con igual monotonía.

FELIPE. — No me reproches mi trabajo. El trabajo es para el hombre una manera de amar.

FRANCISCA. — Y el matrimonio para la mujer.

FELIPE.—Yo te he probado mi ternura mejorando nuestra vida.

FRANCISCA.—Me habría contentado con una vida más reducida, contando con tu ternura.

FELIPE (descorazonado).—Cuántas cosas hemos ignorado! (Un silencio. Después se dirige hacia la puerta de su gabinete de trabajo). Me quedaré, pues, esta noche. Hasta la vista, señora.

FRANCISCA (llamándole)—¡Felipe! (El vuelve) Tu presencia en París es necesaria a causa de tus Consejos de Administración. Conservarás este Apartamento; y yo iré a habitar nuestra casa de campo.

FELIPE. — Tendrás allí mucho frío. Esta primavera es fría.

FRANCISCA.—No te ocupes de mi. Más tarde, los hombres de ley arreglarán nuestros negocios, pero yo no quiero recibir nada tuyo.

FELIPE.—¡Oh! perdón. Nos hemos casado bajo el régimen de la comunidad de bienes. La mitad de nuestra fortuna es tuya.

FRANCISCA.—No, tú eres quien la has ganado.

FELIPE.—El hombre trabaja y la mujer ahorra, como dice Varés. Nuestra fortuna es obra de los dos.

FRANCISCA.—Es inútil. No cogeré nada. Me basta con la de mis padres.

FELIPE (enojado).—Te lo prohibo. La fortuna de tus padres es poca cosa al lado de la nuestra. No te dejaré cometer esa injusticia.

FRANCISCA. — Olvidas que no tienes ya autoridad sobre mí.

FELIPE.—¿Ni aún para eso?

FRANCISCA.—Ni aún para eso.

FELIPE.—Entonces tampoco tocaré yo un céntimo de esa fortuna. Simona la tendrá y Eduardo la disipará. Mis sueldos me bastarán. (Silencio. De nuevo da un paso hacia la puerta de su apartamento y después se detiene). ¿Me odias a tal punto que no quieres aceptar nada mío?

FRANCISCA. — No, no tengo odios. No puedo sentir odios. Estoy muy cansada, muy descorazonada, tengo mucha edad. Se necesita la juventud, lo mismo para odiar que para amar (silencio). Hasta la noche, pues. Voy a ocuparme de la comida. Esnecesario ocuparse siempre de la comida en los duelos y en las catástrofes; es ese el papel de las mujeres, y a los hombres esto no les despierta más el desprecio, se burlan de nuestros cuidados domésticos. (Ella llega a su cuarto lentamente).

FELIPE (preso de una gran inquietud, duda un instante, después va a llamar a la puerta y a medias entra).—Francisca, ven, te lo suplico. Es menester que te hable.

FRANCISCA (volviendo).—Si es así, háblame suavemente, porque estoy extenuada. Dime pronto lo que hayas de decirme, porque hay un límite a todo lo que podemos oir y soportar. Estoy cansada, como si hubiera marchado durante mucho tiempo.

FELIPE. — Sí, hemos recorrido tanto camino desde ayer tarde, a través de esa noche interminable en que tú, lo mismo que yo, no debiste cerrar los ojos en esa jornada que se acaba. ¡Qué cansada debes estar, Francisca! Y, sin embargo, paréceme que estamos en la parte más baja en el último peldaño de la escalera y que todavía nos queda esa ascensión que hacer unidos.

FRANCISCA.—No te comprendo.

FELIPE.—Déjame que sea el primero que intente ese esfuerzo, y después te extenderé la mano para llevarte a lo alto. No me niegues esa mano.

FRANCISCA. — Nunca te la he negado cuando me la has pedido.

FELIPE. — Te la pido una vez más. Ven conmigo, Francisca. Mira estamos en la alto. Y ahora, contemplamos juntos nuestra vida que dominamos. Qué trivial, monótono y triste nos pareció ayre cuando creímos descubrirla. Estaba descolorida como un campo devastado bajo la lluvia. Ahora, que estamos en la más alto, no nos causa la misma impresión. No nos inspira ya el mismo alejamiento. No es tan árido un terreno que ha dado tan hermosas flores.

FRANCISCA (asombrada)—¿Una flor?

FELIPE.—Sí, Simona, nuestra hija, que ha llevado esas cosechas, nacida de mi trabajo y de tus cuidados, esa obra que hemos realizado juntos y que ha dado a tantos mineros ,a tantos obreros los medios para ganarse el pancotidiano y asegurar s uexistencia por todas partes por donde he pasado. Es un cuadro que quizás tenga poco color; no hemos sabido darle color. Pero observa cómo se ha conservado el dibujo a pesar de las intemperies. El dibujo es lo que dura, mientras el color se disipa. No, Francisca, nuestra vida no ha sido fallida, no ha sido inútil. Distingo ahora sus rasgos esenciales, que ayer habíamos confundido. Un terreno no es fértil sino por el agua que la riega. Nuestra vida común tenía, sus manantiales cultos, su ternura que no sabía expresarse, y que sin embargo, estaba en tí y que yo habría debido reconocer nada más que al sentir tus pasos en la casa; la mía que desdeñaba las palabras y que mis informes no podían revelarte. Sea como fuere, Francisca, no nos hemos traicionado, aunque hayamos pasado horas de fastidio; hemos dejado de ver los lazos que nos unían y que, sin embargo, existían. ¿Vamos hoy a romperlos? ¡Ah, lloras, Francisca!

FRANCISCA.—Jamás me has hablado así.

FELIPE.—No sabía hacerlo. Apenas lo sé.

FRANCISCA—¡Ah! sí, ahora lo sabes.

FELIPE.—Ha sido necesario una catástrofe para que lo sepamos.

Es necesario que lo sepamos, pobre Francisca mía, porque no tenemos ya la juventud para reconciliarnos, la juventud que permite los transportes en los que no se cesa de ser extraño uno a otro, pero que da la ilusión de que los seres se confunden. Confundámonos ahora de otro modo, buena amiga mía, tierna amiga mía que he vuelto a encontrar, o mejor, a descubrir. Separemos de nosotros lo que sobrevive a la edad, todo aquello que n debe morir sino con nosotros y que acaso nos lleva a sobrevivir, aquéllo que es más fuerte que la carne y tal vez mucho más fuerte que el espíritu, nuestro corazón hoy abierto y tan tarde conocido de nosotrso mismos.

FRANCISCA (apyándose en él). —Amigo mío.

FELIPE (acariciándola dulcemente).—Cuando llega el otoño, los árboles pierden sus hojas. Se advierte entonces que ocultaban el cielo. No sintamos, Francisca, el ruido de todas las hojas secas que el viento de ayer ha arrancado.

FRANCISCA—Creía que no sentiría ya más nunca el amor.

***

ESCENA DECIMA

(LOS MISMOS. SIMONA. VARES)

SIMONA (abriendo la puerta seguida de Varés)—No hemos podido conseguir la comunicación.

FELIPE (dirigiéndose familiarmente a su mujer).—Nosotros tampoco.

SIMONA (descubriendo su grupo y deteniéndolo)—¡Oh! mis padres que se abrazan!

VARES.—Le dan a usted el ejemplo.

SIMONA. — Pero, mamá, ¿estás llorando?

FRANCISCA (secándose los ojos) —No es nada, una gota de agua...

— TELON —

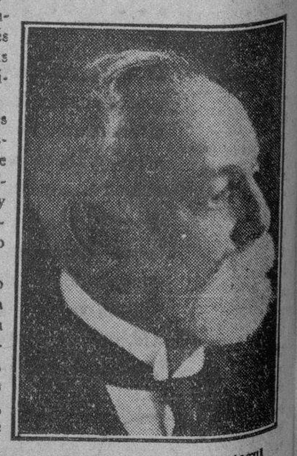

Doctor Gonzalo Aróstegui

M.E.C.D. 2016

La Real Academia de Italia

POR EL PROFESOR ALDO RAVINA

MARCONI Y SU SEÑORA, CON DON LORENZO PEROSI, DESPUES DE LA RECEPCION ACADEMICA

IV.—SU PRIMER PRESIDENTE: TOMASO TITTONI

Cuando Tomaso Tittoni, después de haber ocupado nueve años seguido (1919-1928) el cargo electivo de Presidente del Senado italiano, quiso retirarse, el Duce pronunció en la Alta Cámara, las siguientes palabras: "El eminente hombre de Estado que ha guiado con tacto amoroso y sabio, durante nueve años vuestras discusiones, en este momento ha anunciado su renuncia, lo que seguramente os ha apenado mucho. Mas para disminuir la melancolía de esta noticia, quiero deciros que Su Excelencia Tittoni, desempeñará otra función pública no menos importante de la que hasta aquí ejerció en esta Asamblea. Su nuevo cargo significará precisamente la conjunción de dos momentos de la cultura y del espíritu italianos, de las dos edades de la vida que sería estólido considerar opuestas, cuando, por lo contrario, deben comprenderse y armonizarse. La iuventud es un don divino a la que, sin embargo, la madurez experimentada de los ancianos debe siempre amparar contra las disipaciones insensatas y las precosidades imprudentes".

En efecto, el 18 de marzo de 1928, Tittoni era nombrado Académico de Italia y el 28 Presidente, cargo que conservó hasta septiembre de 1930 en que dimitió por razones de salud. Murió cinco meses después.

Tomaso Tittoni, no cabe duda, pertenecía a las grandes figuras del viejo mundo liberal-democrático, pues nació en Roma en noviembre de 1855 y ocupó repetidas veces el cargo de Ministro de Estado en las épocas de Giolitti, de Fortis, de Nitti. Pero su potente intuición política, unida a la herencia aún viva en él, del Resurgimiento italiano que persistía en las últimas generaciones de entonces; la claridad de su fuerte ingenio; su profunda doctrina y práctica política, impidieron la fosilización de su espíritu en los principios de la decrépita mentalidad, haciéndole posible la comprensión, entre los primeros, del movimiento fascista de 1919-1922, y el reconocimiento de la personalidad de Mussolini.

A esta franca coherencia en consonancia con los nuevos tiempos y la nueva alma nacional de Italia—no fácil de obtener a los 64 años—se debe la brillante afirmación de su personalidad en el Régimen Fascista con que se identificó, siendo a su vez honrado en altísimo grado por este, considerándolos como hombre profundamente suyo.

"Yo vi—escribía Tittoni, a propósito de las elecciones de 1919—que el partido liberal—sin dominio en las masas, minado por la convicción que tenían algunos de sus mayores exponentes, de la imposibilidad de gobernar sin la tolerancia de los socialistas victoriosos en las elecciones—acabaría por perderse, viviendo al día y con un oportunismo tal, que en ciertos momentos hizo decir, no sin razón, que los socialistas gobernaban por medio de personas interpuestas. Esta inercia, frente a la creciente audacia de los partidos subversivos, me convenció de que el partido liberal iba fatalmente arrastrado a los profundos abismos del Maelstrom de la degeneración parlamentaria, de cuyo vórtice poquísimos tuvieron la suerte de salvarse".

Los primeros encuentros entre fascistas y subversivos, fueron definidos por él como "arrojo maravilloso de las más sanas energías juveniles" prediciendo que "los italianos nos habríamos salvado por nuestra virtud o habríamos perecido por nuestra cobardía"

Los grandes y brillantes servicios que Tittoni prestó a Italia, comprenden, además de su actividad como Ministro de Estado, de 1903 a 1909, la de Embjador en Londres, primeramente, y luego en París de 1910 a 1916. Miembro de la Corte Permanente del Haya, a sus altas cualidades diplomáticas se debe la gradual orientación de Italia hacia la política de la Entente, desde su primera y difícil neutralidad, hasta su intervención en la gran guerra, resistiéndose con calma "a las impaciencias francesas, especialmente las de Poincaré, del cual supo embotar, con dignidad, ciertas ironías inoportunas al día siguiente del Marne".

No menos fecunda fué su labor científica, después de realizar sus estudios en las Universidades de Roma, Oxford y Lieja. Lo tuvo de miembro la afamada Academia de los "Lincei" de Roma, y de Director la revista 'Nueva Antología", en la que publicó importantes trabajos, mientras su Bibliografía completa en lengua italiana, francesa, inglesa y alemana, hasta el año de 1929, está consignada en el "Anuario de la Real Academia de Italia", Vol. 1 (1929).—Pág. 259 y sigs. "Tipografía del Senato" en Roma.

Honrado y llorado por Italia, Tomaso Tittoni fué muy apreciado en el extranjero, mereciendo condecoraciones de los principales países del mundo, entre ello, Francia, Inglaterra, España, Bélgica y otros.

De este insigne italiano se ha escrito: "De tradiciones familiares patrióticas, no tenía el jacobinismo de los padres; de religión Católica, no aceptaba el vasallaje del Estado a la Iglesia; provisto ampliamente de propiedades inmobiliarias, no soñaba con privilegios del censo; de cultura humanística, advertía la necesidad de renovarse en el pensamiento moderno y de dar hacha parte a las conquistas de la ciencia y de la técnica".

V.—SU PRESIDENTE ACTUAL: GUILLERMO MARCONI

Fué nombrado Presidente el día 18 de septiembre de 1930.

Si Tittoni representa un exponente internacional en el campo de este Derecho, Marconi es una figura mundial en el campo de las ciencias físicas.

Los dos parecen fundirse en un símbolo de la Real Academia de Italia, para indicar su espíritu y su visión. A la internacionalidad del Derecho, le sucede la universalidad del Radio, brotando, ambas manifestaciones, de aquel tradicional universalismo de Roma que vive hace 2685 años en el fondo arcano de la civilización itálica.

Con Marconi nos complace pensar en un fraternal y franco abrazo, que el pensamiento latino renovado da al mundo al través de las corrientes invisibles del espacio vibrante de fe y de vida. Así a los mundos del catolicismo, del arte y del derecho, por Marconi, nuestro vitalísimo genio latino, en su potente deseo de humanidad, logra añadir la conquista definitiva y providencial de un nuevo mundo: el continente aéreo.

Sirva este documento para confirmar más y más la virtud y la fuerza de nuestra fecunda latinidad viejísima por siglos, pero eternamente joven por energías de genio y por espíritu emprendedor, individual y colectivo.

A aquellos teóricos que aún teniendo la autoridad de un Ferrero, piensan que la función histórica de la estirpe latina ha terminado su papel en el progreso actual, puede recordárseles que si se borrará del mundo por un golpe de esponja imaginaria, toda la historia de la latinidad, desaparecerían, sin duda a lguna, las tres cuartas partes, por lo menos, de la civilización contemporánea. Para darse cuenta de ello, basta pensar, por un momento, — hay que repetirlo—en la ausencia del Catolicismo; en la desaparición de todas las consecuencias del Renacimiento artístico y científico iniciados en 1400; en la falta de la luz del Derecho; en los frustrados descubrimientos geográficos, etc. etc. Pueden consultarse, a éste propósito, entre otras, las obras de Guillermo Dilthey "Análisis del hombre y la intuición de la naturaleza", y de

S. E. Tomaso Tittoni, primer presidente de la Real Academia de Italia.

Gino Loria "Página di Storia della Scienza", sin olvidar al gran Vicente Gioberti con su "Primado Civil y Moral".

¿Es que no se debe, tal vez, a las potentes fuerzas renovadoras que alimentan perpetuamente las raices de la latinidad, el actual resurgimiento heroico y social del pueblo latino por excelencia, inmediatamente después de la Gran Guerra que había destruído todas las riquezas, agotado todas las economías de Italia, excepto su espíritu y su voluntad?

¿Cómo puede hablarse de raquitismo latino, cuando precisamente esa nación pudo, en menos de veinte años sostener y terminar victoriosamente dos guerras y llevar a cabo una revolución de la fuerza del Fascismo?

Además las juveniles energías de las veinte Repúblicas latinas del nuevo continente, no han dicho aún su última palabra ni escrito su último capítulo en la historia de América.

La vida-milagro del Mago Marconi, abarca el breve espacio de treinta años, pero tiene en su activo y para su mayor gloria una multitud desconocida de vidas humanas salvadas de las tragedias de los mares: conmueve aun la debil voz del fragil aparato de Blagi en las soledades de las nieves polares.

Desde 1899, cuando el joven boloñés de 25 años de edad encontrada el modo de stablecer las primeras comunicaciones aéreas a veinte kilómetros de distancia, entre la Isla de Wight y la costa; hasta el día primero de enero de 1900 en que el mismo joven "lanzaba" un puente aéreo sobre el Atlántico", uniendo Inglaterra a Norte América, la mente humana está viviendo la realidad de un sueño que cada día se hace más y más sueño, por ser más y más realidad.

De la telegrafía sin hilos, a la radio-telefonía, a la televisión, a la teleiluminación, los pasos son tan asombrosos que hacen estremecer al espíritu más civilizado.

Acostumbrados al radio, este acabó por no impresionarnos, pero sí nos dan un sentido de espanto la radio-telefonía y la radio iluminación. No se trata ya de signos interceptados por doquiera e interpretados, sino que es la misma voz humana en su autenticidad, en su sonoridad y calor la que corre en la dirección real preestablecida, imposibilitada de dispersarse en el espacio que la rodea. Y con la palabra humana, es la luz transmitida de igual manera, que va a alumbrar edificios de los antípodas.

Tales fueron los experimentos del Mago Marconi realizados el día 26 de marzo del año pasado, hablando de Génova a Australia, y repetidos el 12 de octubre último con Río de Janeiro alumbrando la imagen del Redentor, fuente de toda la luz, con ocasión de las fiestas del descubrimiento de América.

"Me es grato comunicar a V. E. —telegrafiaba Marconi a Mussolini, terminado el primer prodigio—que esta mañana los representantes de las mayores organizaciones de la prensa presentes: Stéfani, Associated Press, United Press, y yo, hemos conversado desde el yacht "Elettra" anclado en Génova, con Sidney (Australia), y que he enviado un mensaje radio-telefónico con motivo de la inauguración de la exposición radio-eléctrica de Sidney, provocando sucesivamente, mediante especial transmisión, la iluminación del palacio municipal de Sidney. Devotamente "Guillermo Marconi".

El Duce, contestó al eminente hombre de ciencia, estas simples e incisivas palabras: "Senador Marconi, Yacht Elettra, Génova: — La nueva prueba de vuestro genio hace vibrar de justo orgullo a la Nación entera. Mussolini".

Su Excelencia Marconi, preside en estricta coordinación con la Academia Nacional" y el "Consejo de Investigaciones", altos institutos de Ciencias y Técnica, que colaboran además en Italia, la "Unión Academia de Italia, para unificar, integrar y armonizar orgánicamente el mundo científico italiano según las visuales totalitarias del Régimen.

S. E. GUILLERMO MARCONI DANDO LECTURA A SU DISCURSO COMO PRESIDENTE DE LA REAL ACADEMIA

SIXTO NIN

CUENTO POR CESAR GARCIA PONS

Los jueces miraban atentamente al inculpado

No acertaban a clasificar el caso. Después de cuatro o seis interrogatorios se hallaban como el primer día: a la vista de un crimen corriente, de los qpe se dan todas las semanas por lo menos, pero ante un acusado que confesaba el delito y se obstinaba, sin embargo, en ocultar los móviles.

—Sí, lo maté —repetía una y otra vez Sixto Nin;— lo maté porque él (el muerto) no debió nunca hacer lo que hizo.

Y nada más. En vano el ministerio fiscal se esforzaba, para probar el cinismo ignaro del delincuente. Los jueces abrigaban dudas. Aquella obstinación en la negativa unido a la confesión reiterada del homicidio les desconcertaban.

Al fin los forenses certificaron, a instancias de la Defensa: el acusado era un demente y como tal había que juzgarle.

Fué recluído en un sanatorio de enfermedades nerviosas y mentales.

Sixto Nin cuando ingresó en él contaba veinte y cuatro años. Pasado un lustro, a los veinte y ocho, salía completamente curado, a juicio del médico-director del hospital.

* * *

La familia Nin —un viejo notario, su esposa y tres hijos— habitaba una villa en las afueras de Yaribá, ciudad pequeña y tranquila, enclavada, por azar, en lo más riscoso de la Sierra. La comunicación con la capital —diez leguas de camino lomoso— efectuábase por carretera.

La vida en aquel rincón del mundo se deslizaba en una paz profunda de cementerio abandonado. El círculo social era reducidísimo; y, excepto los días de mercado o fiestas religiosas o actividades públicas para loscomicios, las calles reverberaban al sol implacable, sin que una sombra humana se proyectase sobre la piedra. Con el alba se oían los primeros toques de campana llamando a misa. Al atardecer de nuevo la voz de los bronces rodaba sobre la ciudad en silencio, hasta perderse en el palmar del vallecito circundante.

El templo, grande e imponente, medioeval, reunía todos los prestigios arquitectónicos de la ciudad y parecía, en aquel escenario, un barco enorme rodeado de botes.

La tienda mixta —víveres, ropa, zapatería, herramientos— recibía de noche, bajo el cobertizo, a los jugadores de dominó. El parque yermo servía de predio al ganado de los vecinos más pobres. El Ayuntamiento pagaba un vigilante nocturno y dos luces para la calle central. La luna se encargaba a veces de iluminar los callejones.

Este era el medio que rodeaba a la familia Nin. Para el matrimonio, ya entrado en años, la cosa no tenía importancia. El notario, Augusto Nín, padecía de gota, y muy contadas veces salía de la villa. Escritorio, huerta y jardín componían el área de su andante actividad. Poseía varios libros de literatura greco-latina, que repasaba a la luz de una lámpara de aceite. En las mañanas trabajaba asuntos notariales. Terminado el almuerzo corría a sentarse a la sombra de un árbol añejo, y allí dormitaba, con "La Conciencia" —periódico de dos páginas— sujeta entre sus menos temblorosas.

Rebeca, —la mayor de sus tres hijos,— hacíale compañía en las siestas, cosiendo unas veces su propia ropa interior o perdida en los laberintos románticos de Lamartine, cuyas novelas devoraba; porque, sin que ella lo advirtiese, aquellos caballeros todo generosidad y pasión, y aquellas heroínas que ocultaban sus emociones tras la celosía de apartado castillo, inflamaban su pecho y poblaban su mente de ensueños y visiones durante los cuales la joven provinciana experimentaba estados de alma semejantes y era, también, como en las páginas de las leyendas que prefería, objeto de galanteos y centro de algún amor varonil por su parte no correspondido.

La madre, una mujer casi tonta, pasaba los días recordando y refiriendo a los dos hijos varones, historias de santos y milagros. Vivía en perpetuo divorcio físico de su marido, y de sus amistades consideraba primera la del Padre Antonio, cura párroco del lugar.

El menor de los varones, Juan, fué enviado, antes de cumplir la decena, a la capital, para que se iniciase en una casa de comercio. El otro, Sixto, permaneció en el hogar paterno, pues, aún cuando se hallaba dotado de mayor preparación que su hermano, la endeblez fisiológica que aquejaba y cierto apocamiento en el carácter le atrajeron el mimo de la madre y el cuidado de Rebeca.

* * *

Celebrábase por aquellos días en Yaribá la festividad de San Isidoro, el sabio Doctor hispalense, que la Iglesia llevó al altar merecidamente, según cuentan las Crónicas, y bajo cuya advocación se había bendecido la ciudad. Con ese motivo la visitaron numerosos forasteros; devotos unos, simples curiosos otros, y entre ellos y recomendado muy eficazmente por un colega de la capital al notario Nín, un joven estenógrafo, estudiante además de Derecho, que se nombraba Carlos Bonafoux.

Al joven visitante se dispensó, por la familia Nín, cordial recibimiento. Y cuando finalizadas, a los tres días, las fiestas del Santo Patrón, regresó el estudiante, llevábase prendidas en el espíritu las mejores simpatías de Rebeca.

El día siguiente al de su regreso, antes de marchar hacia las oficinas donde trabajaba y mientras limpió el barro rojo que la tierra de Yaribá adhiriera a sus botas y quitaba los guizazos tozudos con que se tachonaran de estrellas pardas los bajos del pantalón obscuro, asaltó a Carlos el recuerdo de la bella yaribanense.

A medio día se distrajo en sus labores escribiendo un desatino. Veía a Rebeca dulce y pálida como un lirio, despidiéndole con un adiós ingenuo en la portada de la villa, y sus ojazos verdes inundados de luz. Complacióle la imaginación del cuadro; al que no faltaban —porque así era el ambiente de Yaribá— un cielo azul, purísimo, y tibias brisas aromadas de albahaca y tomillo.

Por la noche ya Carlos Bonafoux se proponía repetir la visita, y el domingo inmediato se apareció en Yaribá sin pretexto alguno.

La llegada del joven no sorprendió a los Nín. Antes al contrario, hubo de alegrarles. La quietud perenne de la ciudad yaribanense y sus aledaños predisponía a acoger de buen grado todo suceso que alterase su calma sin término. Además, Bonafoux supo captarse la estimación del viejo notario desde su primera conversación con él; de manera que en esta segunda visita estrechó, fácilmente, relaciones amistosas, y semanas después eran tales los progresos realizados que don Augusto Nín le ofreció un puesto en su notaría. Carlos aceptó la oferta sin tubear.

* * *

Rebeca había hecho un alto en sus lecturas románticas. Realmente ya se sentía una Gracielia y tenía su posible amado en Carlos Bonafoux. Este, de simple escribiente de la notaría, ascendió pronto a consejero de Nín. Se le dió una de las habitaciones altas de la casa y se le señaló puesto en la mesa.

Tal vez en las intenciones comunmente irrealizadas del jefe de la familia tuvo cabida la de casar a la hija con el estudiante. Sin embargo, las cosas no pasaron de ahí. Bonafoux se mostraba respetuoso y comedido, servicial y amable. Pero nada más.

Rebeca a los ojos de todos no interesaba al joven. Más el Destino —que no siempre se deja contrariar— dispuso, a su modo, el orden de aquella vida que transcurría dichosa.

Carlos, sensual y falso, espíritu egoísta, se cansó a poco de la comedia. Lo que él quería, lo que al cabo devino ansia en él incontenible durante las noches largas y enervantes de Yaribá, era la posesión de Rebeca, que, por coincidencia poderosa, dormía precisamente en el aposento cuyo techo servía de piso al de Bonafoux. El taconeo de la joven sobre el tabloncillo, el cierre de las ventanas que daban al jardín, los ruidos peculiares del bastidor cuando Rebeca, apagado el quinqué, se metía bajo las sábanas; todos esos signos que la costumbre repetía cada noche excitaban sus sentidos. Carlos concibió la seducción de Rebeca.

Orientaba sus pasos; lo pensaba, medía y ponderaba todo; se trazó un plan de conquista.

La confianza en él depositada, la afectuosa simpatía que los padres de Rebeca le prodigaron y que veló, por entonces, sus secretos anhelos, creáronle mil ocasiones. Al término de un mes la muchacha—mejor sus veinte años— creyó, a pies juntillas, en el amor de Carlos y en sus promesas. Este habíale desarrollado toda una extensa teoría del amor. La Iglesia —dijo a Rebeca— no hace sino sancionar lo que la Naturaleza de antemano ha dispuesto; el corazón es libre y soberano; las leyes, realmente, no sólo atienden a la organización de la familia para garantía de los hijos; pero el fuego de dos espíritus que se desean y se vinculan es lo que importa y lo trascendente. ¿Necesitan acaso las aves de bendición nupcial? ¿Los otros seres de la Creación no se unen y reproducen sin previos tratos religiosos y legales?

Vencidos los escrúpulos primarios; borracha de ilusiones indecibles, la frágil muchacha no tenía ya voluntad. Un paseo a la finca colindante —boscaje tupido, cañas bravas que sirvieron de dosel; sol de media tarde... triunfo de la tentación sobre la fragilidad de Rebeca.

A los cinco días Carlos Bonafoux desapareció para no retornar jamás a las sierras plácidas de Yaribá.

* * *

Rebeca, engañada, sola, a dos pasos de la desesperación, se confesó a sus padres. Y una mañana fresca y clara el panadero, que a las seis dejaba el pan en su ventana, vió, con asombro, el cuerpo de la muchacha doblado sobre el alféizar y la cabellera negra enredada fuertemente a un rosal.

Estaba muerta.

El rostro amoratado de la hija del notario reveló la acción de la estricnina.

Don Augusto Nín y su esposa vivieron poco más. La pena honda de la muerte de Rebeca minó las últimas reservas de sus cuerpos gastados.

El hijo que les acompañaba, Sixto, fué recogido por sus tíos en la capital. Allí se hizo hombre.

No recibió de sus padres otra herencia que el recuerdo triste de la hermana muerta. En su cabeza de adolescente se avivaban de vez en cuando aquellas memorias amargas.

Años después, Sixto, que servía de dependiente en una agencia de automóviles, relacionose nuevamente con Carlos Bonafoux.

Al verle la primera vez todo el pasado se agolpó en su mente. Influído de inexplicable y confuso alborozo clavó la vista en el deshonrador de su hermana. Este le saludó con cariño y, sin aludir a los acontecimientos de diez años de vida agitada habían llevado, con el polvo de nuevas aventuras, a una célula casi muerta de su ser, habló con Sixto largo rato.

Bonafoux visitó frecuentemente el establecimiento; hasta adquirir un auto de carrera; reanudándose, por virtud de estas entrevistas, las relaciones entre Sixto y su viejo amigo.

Carlos Bonafoux —abogado de bufete notable— era a esas alturas un hombre rico; y trataba al joven con la franqueza a que se creen autorizados la mayor edad y el antiguo conocimiento. Alguna vez le invitó a pasear en su auto.

A Sixto no le sucedía lo mismo. Algo, que se presentaba vagoroso a su inteligencia mediocre, interponía instintiva repulsión entre él y Bonafoux. Pero como ese estado mental no tomaba fuerza, transcurrieron meses sin que la reacción, que luego iba a estallar en tormenta, le inquietase demasiado.

Sixto, de hombre, tuvo las mismas características mentales y de carácter que cuando niño. Tímido, irresoluto, de salud inestable, apenas si conocía la violencia. Pasaba, en la esfera humilde en que vivía, en el concepto de "un buen muchacho"; melancólico e inofensivo.

Con todo, cierto día, el mismo se advirtió obseso de una idea. Y la presencia de Bonafoux llegó a serle molesta hasta el punto de irritarle.

Había en su vida una tara moral que se robustecía cada vez más. A impulsos secretos recordaba diariamente a sus padres, los años infantiles de Yaribá. detalles nimios de la existencia pueblerina: sus andanzas a campo traviesa con sombrero de guano y jaula en ristre cazando tomeguines; el paso de las carretas formando cangilones en el camino: los guajiros que llevaban los negociosa lo notaría Nín; el ceremonial pomposo de las fiestas religiosas; y frente al hecho trágico que desbarató su casa, inconscientemente rompía el hilo de las rememoraciones.

La tristeza que sellaba sus horas acentuóse; y se familiarizó con las memorias. Nutríase de ellas. Revivió la muerte de Rebeca, las maldiciones que la madre enlazaba tal cuentas de rosario, y cierta frase de su progenitor vomitaba con el coágulo de sangre que le llevó a la tumba.

Así fué creándose la conciencia de una responsabilidad en la que no había pecado mientes. Comparó la gran desgracia de los suyos con el presente amable y fastuoso del hombre a quien sus padrs maldijeron. Vió como un destino incumplido, como un proceso trunco en el drama que atestiguó su inocencia. Y se creyó con deberes de hombre; él que no había podido serlo totalmente.

En el trabajo, mientras comía, deambulando por los sitios públicos, tendido en el lecho pobre, le abrumaba la misma nebulosa de pensamientos contradictorios. Fué de recuento en recuento, analizando y penetrando accidentes subalternos. De sí propio se ocupó también, no encontrando nada vituperable en su conducta que, desde luego, no supo calificar de anodina. Al contrario, él, cuando tuvo novia —una guajirita semianalfabeta—puso a compás de ese amor—el único sentimiento un tanto independiente que agitó su corazón, hecho a la voluntad ajena— respetos y comedimientos de los que estaba orgulloso. Sabía que el amor contenido en los límites de la honestidad, el amor bueno que sobrepone las bellezas del alma (aunque esas bellezas sean imaginadas) a los imperativos de la carne, mereció loas en nombre de la Virtud.

Por un momento se sintió fortalecido; por un momento no más. Al cabo recayó en los deliquios de siempre; de nuevo se envolvió en el círculo estrecho de sus contradicciones; porque la personalidad—cerebro, potencias anímicas, carácter— no respondía al propósito que ya comenzaba a dibujarse en la penumbra eterna de su mundo interior.

Esto lo supo pronto. Por fin, resumió sus dislates, y dió beligerancia a la idea de vengar la muerte de Rebeca. Lleno entonces de cobardía agarróse a la tabla salvadora de todos los espíritus que nacen vencidos: el suicidio. También pensó en su hermano Juan, pero como éste había emigrado a la Argentina le descartó.

Iniciábase en él la batalla decisiva.

Fué breve. Sixto nadó aún días enteros en un mar de elucubraciones estúpidas. Enflaqueció. Y una madrugada, a la manera del que ha encontrado en definitiva el rumbo más cierto, saltó de la cama dispuesto a matar a Carlos Bonafoux.

* * *

Los sábados la agencia terminaba sus labores oficinescas a las doce meridiano. Rara era la tarde de este día que Carlos no se hiciera acompañar del joven Sixto para recorrer, a velocidad máxima, las carreteras de la Provincia.

Ese sábado, según la costumbre, Bonafoux le recogió en su casa, y junto tomaron en el auto las afueras de la ciudad. Al principio del viaje no hablaron nada. Sixto serio, embotado, apretaba la empuñadura del revólver que escondiera debajo del cinto. Toda su atención se concentraba maquinalmente en el disimulado palpar. No veía ni pensaba nada. Se halló ingrávido, vacío, como si la vida se le hubiere marchado muy lejos y solo le quedara un poco de ella para oir el ruido del motor amplificado extraordinariamente en sus entrañas.

Un patinazo inesperado le removió el cuerpo, volviéndole en sí. Abrió los ojos —que nunca tuvo materialmente cerrados. Los árboles de la carretera, desfigurados por la rapidez con que eran vistos, le parecieron fantasmales; sus copas, cabezas deformes, y las ramas bajas brazos nervudos dispuestos a extrangularle.

Tres cuartos de hora sobre ruedas. El velocímetro señalaba ochenta kilómetros. Sixto rogó a su amigo que parase en el bodegón próximo para ingerir un refresco (la fiebre le había estragado la garganta). El auto hizo una parada rápida. Descendieron los dos viajeros.

La tienda caminera estaba desierta. Frente al mostrador cubierto de moscas varias gallinas picoteaban cortezas de pan.

Sixto Nín se desabrochó el saco. Un objeto niquelado, reluciente al sol, brilló, y al estampido seco de dos disparos a boca de jarro siguió el desplome instantáneo del cuerpo atravesado por dos balas de Carlos Bonafoux.

El agresor temblaba bañado en sudor. Las órbitas de sus ojos agrandáronse extraordinariamente. El arma cayó a la cuneta.

Personada la Guardia Rural el dueño de la tienda negó haber visto el hecho. Sixto Nín se declaró autor. Era todo lo que sabía afirmar.

Loco, irresponsable ya, se dejó conducir.

Los jueces se abstuvieron.

Ahora, tras la noche de cuatro años en que inmergió su espíritu, apenas si guarda detalles inconexos de un suceso lejano.

— Fin —

E.C.D. 2016

Cuatro Muertos y 10 Heridos: Resultado...

(Continuación de la PRIMERA)

pudieran tener lugar, trató de pasar a un automóvil que le precedía abandonando su derecha y siendo alcanzado por el tranvía que en esos instantes pasaba el puente, extremo éste que no advirtió el chófer.

LOS MUERTOS

En automóviles y ambulancias que acudieron al lugar de la colisión, tanto del Ejército como del Distrito Central, fueron trasladados los heridos al Centro de Socorro del Vedado, siendo todos solicitamente atendidos por el personal de guardia, doctores Zunzunegui, Muñiz Cartaya y alumno Prieto.

Los cadáveres de las dos mujeres presentaban diversas lesiones y fracturas por el cuerpo, entre ellas la de los huesos de la cabeza, piernas y brazos.

Por el aspecto de la señora de raza blanca, se calcula era de unos cincuenta años de edad. Al ser examinada por los médicos, presentaba una herida contusa como de doce centímetros de extensión en la región occipito frontal, fracturas en el brazo izquierdo costillas del mismo lado, así como contusiones diseminadas por el cuerpo.

La de raza de color representa unos 37 años de edad. Se le apreció la fractura con hundimiento del hueso frontal; una gran herida en la región labial inferior, con fractura de los huesos de la cara, fracturas del brazo izquierdo y clavicula del mismo lado y contusiones diseminadas por el cuerpo.

El cadáver del sargento Marrero no pudo ser trasladado al Centro de Socorro, debido a que cuando se intentó hacerlo, se advirtió que estaba muerto, por lo que quedó en la misma posición en que cayera del ómnibus cuando tuvo lugar el accidente, es decir, sobre las paralelas de subida de los tranvías. Como siempre se hace en estos casos, fué cubierto con una sábana.

Su cuerpo presentaba diversas fracturas, entre ellas la de los huesos del cráneo y de los brazos.

El mestizo fué primeramente trasladado al indicado Centro de Socorro, pero como aún tuviera vida, los médicos determinaron fuera llevado al Hospital Municipal, donde a su llegada falleció.

Se le apreciaron las fracturas de ambos brazos y del frontal, así como contusiones diseminadas por todo el cuerpo.

LOS HERIDOS

En el mencionado Centro de Socorro fueron asistidos de lesiones graves: Antonio Alonso Leaño, de España, de 24 años, vecino de 15 entre 2 y 4, en Almendares, de contusión en la región coxo femoral izquierda, sin poder precisarse si existe lesión ósea; y Jaime Marine Montes, de 27 años, sargento del Ejército, destacado en el cuartel de San Ambrosio, y vecino del reparto Columbia, de la fractura de la pierna izquierda, contusiones en el rostro y lesiones diseminadas por el cuerpo. Menos grave: José Vivas Pérez, de España, de 58 años, vecino de Primera, sin número, en el reparto Poey, de contusiones diseminadas por las regiones geniana y occipital; Antonio Arenas García, de la Habana, de 31 años, vecino de San José 91, de contusión con hematoma en la región occipital y tibial izquierda; Eugenio Guerra Vallasano, de 39 años, vecino de Ensenada 6, de herida incisa en la region braquial derecha, otra en la mano derecha y de contusiones por el cuerpo; Raúl Herrera Aro, de la Habana, de 19 años, de Buenaventura y Lanuza, en Marianao, de heridas contusas en la región occipito frontal y contusiones y desgarraduras diseminadas por el cuerpo. Y de lesiones leves, Ramón Acosta Cabarroca, de 24 años, vecino de Blanco 60; Ricardo Villalonga Borges de Machuca, de la Habana, 42 años, vecino de Romay 2; Pablo Henry Díaz, de 25 años, de Aguila 272, presentando cada uno de ellos, lesiones diseminadas por la cabeza y cuerpo.

Según afirma la policía, por las declaraciones de los testigos, en el accidente ocurrieron otros heridos, pero desaparecieron de aquel lugar, esperándose conocer en el día de hoy, detalladamente, el montante total de los mismos, al recibir los certificados que expedirán oportunamente los médicos que los asistan.

LAS ACTUACIONES POLICIACAS

Ante el teniente Font y el sargento Pastor, de la décima estación, prestaron declaración el vigilante 1108, J. Entrealgo, en el sentido de que procedió al arresto del chófer y conductor del ómnibus, afirmando que viajaba en dicho vehículo, pero por ir entretenido no pudo darse cuenta de lo ocurrido; agregando eran sus compañeros de viaje, los heridos Herrera, Alonso, Acosta, las dos mujeres fallecidas, el mestizo y el sargento Marrero. Los heridos informaron que viajaban en el ómnibus de referencia y estiman culpable del accidente al chófer que lo conducía, toda vez que imprudentemente trató de pasar al auto en la forma ya relatada.

Villalonga, Vivas, Guerra, Henry y Arenas, que viajaban en el tranvía, ratificaron en el mismo sentido lo declarado por los otros testigos.

EL CHOFER

El chófer Rodríguez manifestó que el accidente se debió a estar mojado el pavimento, siendo esta la causa de que el freno no obedeciera cuando trató de detener la marcha del vehículo que se encimó sobre el tranvía. Aseguró que, además, los frenos del vehículo no se encontraban en buenas condiciones, pues de lo contrario, con toda seguridad hubiera podido evitar la colisión. Con respecto al motorista que manejaba el tranvía, lo estima responsable, pues de haber detenido la marcha del carro con tiempo, no hubiera ocurrido el accidente.

EL MOTORISTA

El motorista González López, ratificó lo manifestado por los testigos, agregando que el chófer era el único responsable de lo que había ocurrido, pues de no haber abandonado su derecha, no hubiera acaecido el suceso. Agregó que él no pudo de ninguna manera evitar el choque.

DETALLES

Oficiales del Ejército que se personaron en el lugar del suceso, no dieron su aprobación para que los repórters gráficos retrataran el cadáver del sargento Marrero, por estimar poco edificante el que apareciera sobre las paralelas del tranvía, donde estuvo expuesto por varias horas.

Se rumoraba en el Centro de Socorro, de que en el ómnibus viajaba el teniente Junco y sus familiares, los que resultaron ilesos en el accidente.

Numeroso público acudió al lugar del suceso, comentando el accidente y el hecho de que las fuerzas del Ejército allí presentes permitieran que el cadáver de su infortunado compañero de armas, permaneciera tirado en la línea durante tanto tiempo, cuando pudo haber sido recogido y trasladado inmediatamente a otro lugar más apropiado.

Se decía que en los primeros momentos, el público congregado intentó linchar al chófer del ómnibus, pero éste, previendo las intenciones de un grupo de desconocidos, se dió a la fuga, resguardándose en lugar seguro hasta la llegada de la policía.

Al tenerse conocimiento en el pueblo de Marianao del accidente, numerosos vecinos invadieron aquellos alrededores, buscando entre los muertos y heridos a sus familiares. Del lugar del hecho se trasladaban, unos a pie, otros en autos, los más en tranvías, hasta el Centro de Socorro del Vedado.

Por efecto del choque, el tráfico quedó interrumpido por completo, reanudándose cuando terminaron las actuaciones de la policía.

A última hora de la tarde se pudo conocer que el doctor Sampedro asistió en el Hospital Municipal a un individuo nombrado Tomás Villasauna, de 33 años y vecino de Marianao, el cual presentaba una herida de carácter grave en la cabeza.

EL JUZGADO

El Juez de Marianao se personó en el lugar del hecho y en el Centro de Socorro del Vedado, recibiendo las actuaciones iniciadas por el teniente Font y el sargento Vila de la Séptima Estación, practicando una inspección ocular.

Por disposición del Juzgado, los cadáveres de las dos mujeres y del mestizo fueron enviados al Necrocomio de la Habana, para que mañana les sea practicada la autopsia. En cuyo lugar se encuentran expuestos al público, para su identificación.

AL VIVAC

En vista de las acusaciones formuladas por los heridos y testigos del hecho, el Juzgado dispuso la remisión del chófer del ómnibus.

EL SARGENTO MUERTO

El Estado Mayor del Ejército, informó al Juzgado que el sargento muerto se nombraba Alberto Marrero Carvajal, mayor de edad, vecino de Pasaje D número 3, en el reparto Buenavista. Estaba destacado en el cuartel de San Ambrosio. Pertenecía a la Segunda Compañía, Primer Batallón de Infantería de Columbia.

IDENTIFICACION

Ante el señor Angel García, empleado de guardia en el Necrocomio, fué identificada anoche, por un familiar, la señora de raza blanca, que resultó víctima en el accidente.

Expuso que la occisa se nombraba Mercedes Rodecaford Valdés, natural de la Habana, de 44 años de edad, casada y vecina de Redención número 774, en Pogolotti.

IDENTIFICACION DE OTRA DE LAS VICTIMAS

La joven María Soto Mayor, natural de Jovellanos, de 19 años, vecina de Tercera entre 16 y 18, identificó a la joven mestiza que fué otra de las víctimas del suceso, como su hermana Victoria, de 20 años y del mismo domicilio, haciéndose cargo del cadáver.

EL CHOFER HABIA COMENZADO A TRABAJAR AYER

El chófer culpable de los hechos había sacado su título el mes de julio pasado, dedicándose a trabajar autos de alquiler de plaza durante los últimos tiempos. Ayer era el primer día que trabajaba en la empresa Cuba, y en la conducción de guaguas, debutando con el choque que tantas víctimas ha ocasionado.

UN DETALLE

El año pasado, una guagua de La Precisa chocó en el mismo lugar, desbaratándose también su lado izquierdo, así como el del tranvía con que fué a estrellarse.

Se registraron, asimismo, varios muertos y heridos.

El Japón ha Dado una Cortés...

(Continuación de la PRIMERA)

gobernador de la provincia de Hei Ling-Kiang como condición para que cesen las hostilidades.

JAPON CONTESTA A LA LIGA, QUE SIN GARANTIAS NO SE RETIRARA DE MANCHURIA

WASHINGTON, noviembre 7. (A. P.)— El Japón ha dado una contestación muy cortés al Consejo de la Liga de las Naciones, negándose a retirar sus tropas de la Manchuria para el día 16 de este mes.

En una nota dirigida a Aristide Briand, de Francia, el Gobierno japonés rechaza por impracticable la proposición de que la Liga se haga cargo de la protección de la vida y propiedades de los nacionales japoneses tan pronto se vayan retirando las fuerzas niponas.

Asegura el Japón, de manera definitiva, que tiene el propósito de mantener sus fuerzas en la Manchuria hasta que China ofrezca las debidas garantías para las vidas y propiedades de los japoneses y se comprometa solemnemente a respetar los derechos emanados de los tratados.

La nota, dada a la publicidad por la Embajada japonesa, dice:

«Habiendo considerado las actuales condiciones en la Manchuria, el Gobierno japonés ha llegado, con gran sentimiento, a la conclusión de que los peligros que pudieran precipitar una retirada de las tropas, no pueden ser evitados con la supervisión de la Liga.

«A menos y hasta tanto se llegue a un acuerdo entre el Japón y China, no podrá adoptarse ninguna medida de seguridad para las vidas y propiedades de los japoneses que permita la retirada de las tropas a la zona del ferrocarril.

«Como condición previa a la retirada de las tropas, todo lo que se pide por el momento a China es un franco reconocimiento, por medio de negociaciones directas entre las dos partes, de los principios fundamentales que deberán regir las relaciones normales entre los dos países.

«Tal acuerdo será un gran paso para reemplazar la tensión existente por un sentido de estabilidad entre los pueblos de las dos naciones, cuyo interés consiste en vivir dentro de la mayor amistad».

China se ha negado hasta ahora a negociar con el Japón, mientras las tropas niponas ocupan su territorio.

La nota del Japón también indica que China en una reciente comunicación a la Liga «había tratado de la validez de algunos de los tratados que constituyen la base de las relaciones entre Japón y China».

Después asegura que «el Gobierno japonés no podría aceptar ni por un solo momento semejante teoría».

Al mismo tiempo que hace constar con firmeza su actitud, el Japón da las gracias a M. Briand por su «simpática preocupación» y expresa el deseo de retirar las tropas «con la menor demora».

Como no muestra intenciones de retirarlas para el día 16 de noviembre, fecha señalada por la Liga, los funcionarios americanos dicen que la nota japonesa pone a prueba al Consejo de la Liga que se reunirá en sesión extraordinaria el 17 de noviembre.

Refiriéndose al apoyo que se cree en Ginebra que prestarán los Estados Unidos a cualquiera decisión que adopte el Consejo declarando el boicot al Japón, los funcionarios dijeron que es preferible no cruzar el puente hasta llegar a él, esperando que el Japón sentirá la fuerza de la opinión del mundo y se retirará.

Como nación que sostiene un gran comercio con Japón, los Estados Unidos se encuentran en el caso de poder invocar el boicot económico, paso que, según los informes de Ginebra, se está estudiando.

Los Estados Unidos venden grandes cantidades de algodón a los nipones y les compran importantes sumas de seda. El efecto de la cesación de este comercio en la vida comercial americana es cosa que se tendría muy en cuenta llegado el caso de poner en efecto el boicot.

EL DOCTOR SZE FORMULA NUEVAS ACUSACIONES

GINEBRA, noviembre 7. (A. P.)— El doctor Alfred Sze, representante de China en la Liga de las Naciones, informó esta noche a la Secretaría de la Sociedad Internacional que el comandante japonés de la Manchuria había comunicado al general Mah Chan-Shan que cesarían las hostilidades solamente en el caso de que rindiera el cargo de gobernador de la provincia de Keilung Kiang.

El 6 de noviembre, dice el doctor Sze, el comandante Shideyoshi Hayashi, representante del comando japonés, informó al general Mah que tendrá que abdicar a favor de Chang Hai-Peng, quien establecería una comisión para el mantenimiento del orden.

«Esto demuestra claramente—agrega el doctor Sze—que la reparación del puente del río Nonni es simplemente un pretexto para la continuada presencia de las tropas japonesas. Es cosa inusitada la reparación de un puente con la ayuda de artillería, infantería y aeroplanos bombardeadores.

«Las autoridades japonesas han violado un convenio celebrado entre el Gobierno provisional chino y el cónsul japonés, en Tsitsihar, insistiendo en reparar el puente por estos medios provocativos después que el general Mah se había comprometido a hacerlo.

«Este concreto ejemplo demuestra cómo, a pretexto de mantener el orden, los militares japoneses están destruyendo la autoridad del gobierno legal de China, estableciendo en Mukden, Kirin y otros puntos un régimen arbitrario de comisiones que son instrumento del comando militar japonés».

TEMORES EN HARBIN

TOKIO, Japón, noviembre 7. (A. P.)— La agencia noticiera Rengo informa esta noche que en Harbin se siente ansiedad por el cónsul y los diez japoneses que se encuentran en Tsitsihar (Manchuria), en vista de los rumores sensacionales que circulan.

Entre Tsitsihar y Harbin están cortadas las comunicaciones.

CHINA PEDIRA QUE SE HAGA RESPONSABLE A JAPON

NANKIN, noviembre 7. (AP) China informará a Aristides Briand, presidente del Consejo de la Liga de las Naciones mañana, que el Japón «debe ser responsable» de cualquier acontecimiento crítico en la Manchuria.

El Gobierno de Nankin espera decir que «el número de ultrajes japoneses en la Manchuria aumenta de día en día y que de todo lo que complique o agrave la situación ha de hacerse responsable al Japón.

LOS JAPONESES CONSOLIDAN SUS POSICIONES EN NONNI

TOKIO, noviembre 7 (AP) Mientras el mundo espera los próximos acontecimientos en la Manchuria, las fuerzas japonesas del río Nonni, con conocimiento de los rumores que circulan acerca de nuevas actividades militares por parte de los chinos, están consolidando las posiciones que conquistaron esta semana después de un duro combate que duró tres días.

Los funcionarios consideran que tales precauciones son puramente de carácter militar e indicaron que no creen que ocurrirá ninguna novedad. Reflejo de esta actitud es el anuncio de que las maniobras que hace anualmente el Ejército se celebrarán la semana próxima en Kyushu como se había pensado, asistiendo el Embajador y los jefes del Ejército y de la Marina.

Loss despachos que llegan a ésta dicen que se ha ordenado una investigación militar a causa de que se ha encontrado el cadáver de oficial ruso entre los doscientos muertos que dejaron los chinos en el campo de batalla de Tahsing después de la retirada efectuada ayer por el ejército de la provincia de Hai Lung Kiang bajo el fuego de los aeroplanos y de la artillería del Japón. Los funcionarios dicen que creen que el Govierno soviet no tenga culpa alguna en esto, siendo probable que se trate de uno de los varios generales rusos blancos que han estado sirviendo por espacio de varios años en el ejército de Hei Lung Kiang.

Otros despachos dicen que virtualmente todos los soldados chinos derrotados se han retirado al norte, más allá de la línea del ferrocarril Oriental, aunque los japoneses, cumpliendo las órdenes estrictas que se les dieron, no continuaron la persecución de los chinos más que hasta Tahsing.

De esta manera ha terminado la séptima semana del control del Sur de Manchuria por los japoneses, en vista de que el Gobierno de la Manchuria no se ha comprometido a proteger las vidas y propiedades de los japoneses.

Créese que el general Nah probablemente no amenazará nuevamente a la ocupación japonesa, pero las informaciones de la prensa y de otras fuentes indican que otros militares chinos del Norte de la Manchuria se mueven a lo largo del Ferrocarril Oriental. Estos rumores son causa de «inquietud».

Considéranse estas noticias como incentivo para la consolidación que hacen los japoneses de las posiciones que capturaron últimamente al norte del río Nonni a fin de estar preparados contra un posible contra-ataque.

Mientras tanto, se ha dado el mando del sector del río Nonni al teniente general Jiro Tamon.

El ministerio de Estado está redactando la respuesta que dará al «memorandum» informal del Gobierno americano que presentó ayer el Embajador Forbes. Aunque no se ha dado a la publicidad la nota americana, parece que en los centros oficiales la consideran justa e imparcial.

El Combustible Natural que Produce...

(Continuación de la PRIMERA)

las flores, extrayéndolos de la hulla, mineral que tanta analogía guarda con el petróleo.

Tenemos, pues, en Cuba, por un capricho de la Naturaleza, algo que sólo tiene paralelo en otro yacimiento análogo existente en Rusia o Rumania (no lo recuerda bien el repórter) y quizás se reproduzca este fenómeno en alguna región no conocida por los hombres civilizados.

El caso es que, salido de la mina de Motembo este combustible, en las más perfectas condiciones para ser utilizado en cualquier aparato quemador—llámese motor o lámpara—puede asegurarse que no existe un combustible más genuinamente cubano.

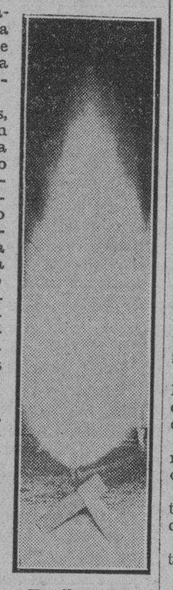

Una llama de nafta natural de las Minas de Motembo.

El propietario de estas minas, de fama mundial, lo es el señor Abel del Río, a quien entrevistamos, según comenzamos diciendo, sobre el asunto que está próximo a debatirse en la Alta Cámara.

Y he aquí el diálogo que con él sostuvo un redactor del DIARIO DE LA MARINA:

—¿Qué opina usted sobre las denuncias petroleras acogidas al decreto presidencial número 768 de 7 de junio de 1930?—preguntó el repórter iniciando la interviú.

—Opino—contestó el señor del Río—que el referido decreto ha sido una idea feliz del honorable señor Presidente de la República, por cuanto que sin costo alguno para el Estado, se ofrecen facilidades a todos por igual, cubanos y extranjeros, para el fomento de una industria de la cual puede surgir, en un período de tiempo relativamente corto, una poderosa fuente de ingresos para el Estado y un positivo bienestar para el país, como lo ha sido para todos aquellos que sabiamente fueron favorecidos por sus respectivos gobiernos.

—¿Debe de quedar exento de toda tributación el petróleo que se produzca en Cuba?

—Sí, señor; durante un período de tiempo prudencial debe quedar exento, exceptuando el 5 por 100 de la producción que desde un principio ha de tributar, de acuerdo con el referido decreto presidencial.

—¿Le parece a usted que el artículo Unico aprobado por el Senado, ampara debidamente la producción nacional?

—No, señor. No la ampara en nada, y puedo asegurarle que de no ser enmendado, se abandonará todo intento de exploración.

—¿Podría usted explicarnos?...

—Sí, señor. El artículo Unico y aprobado ya, que grava a la gasolina, dice así:

«Cada galón de gasolina o su sustituto que se importe **o produzca en el país**, pagará como impuesto interior dos centavos a más de los derechos que actualmente tributa.»

En tal virtud, si logramos obtener petróleo crudo en cantidad comercial, no podríamos refinarlo, porque al hacerlo tendríamos que pagar el impuesto de 12 centavos por galón sobre sus derivados, de acuerdo con lo que dispone el artículo ya expresado. O de lo contrario tendríamos que suprimir las refinerías para que el petróleo en su totalidad disfrutara de los beneficios concedidos. Pero en tal caso, ¿a quién venderíamos el petróleo crudo? ¿Se podría exportar? ¿A qué país?

—¿Y de la nafta natural obtenida directamente del subsuelo cubano, qué dice usted?

—Mucho podría decirle, pero seré lo más breve posible.

En el año 1916 compré las conocidas minas de «Motembo» que estaban abandonadas desde épocas remotas. Desde entonces a la fecha, una respetable fortuna allí he invertido, quedándome solamente energías y entusiasmo para defenderlas, no ya como materia de explotación precisamente, sino más bien porque constituyen esos yacimientos de fama mundial por su rareza, un timbre de gloria para Cuba, en lo que en el orden científico se refiere. Y es de lamentar que por un error en las disposiciones tributarias me haya visto obligado a clausurarlas totalmente como lo están desde el año 1925.

Esperanzado de que algún día nuestro gobierno ampararía eficazmente el desarrollo de tan importantísima rama de la minería cubana, he logrado organizar dos compañías con capital suficiente y sobrada capacidad para descifrar el enigma que hasta hoy constituye la existencia o no del petróleo en Cuba. Siempre, desde luego, contando con leyes proteccionistas que de alguna manera ampararan al capital invertido, ya que el negocio en sí ofrece múltiples peligros por la inseguridad en la localización de yacimientos comerciales.

En cuanto a la nafta natural refinada que se produce en Cuba sin ningún proceso químico-industrial, debo decirle que no puede nadie confundirla con la gasolina extraída por destilación del petróleo crudo, porque sencillamente no lo es, según lo han comprobado las distintas comisiones técnicas que han intervenido en el asunto por mandato de las autoridades superiores.

Y como demostración de que no puede tributar este producto igual que la gasolina de importación extranjera, como erróneamente se pretende, tome usted nota de los siguientes datos:

Costo de la perforación inicial hasta 3,000 pies de profundidad, incluyendo maquinarias, tuberías, campamentos, etc., etc., $100,000.

Costo por cada una de las perforaciones sucesivas hasta 3,000 pies de profundidad, $50,000.

Cuando la perforación resulta estéril, su costo es totalmente perdido.

Puede calcularse un pozo productivo por cada tres que se perforen.

Cualquiera que fuera la producción de los pozos, sería imposible su aprovechamiento comercial, por las razones siguientes:

VENTA DEL PRODUCTO E IMPUESTOS

Precio del producto por galón, $0.20.

Impuesto por galón $0.12, 60%.

Impuesto por venta bruta, 1½%.

Royalty de producción a los propietarios de concesiones, 12½%.

Transportes y gastos de distribución $0.02 por galón, 10%.

Total: 84 por ciento.

Utilidad bruta: 16 por ciento.

Impuesto sobre utilidades, 8%, 1.28.

Utilidad líquida, 14.72 por 100.

Tenemos, pues, una utilidad aparente de 14.72%, insuficiente para responder a las pérdidas por esterilidad de los pozos, gastos de administración, desgaste de maquinarias, útiles y enseres e intereses al capital invertido.

Esta es la realidad que estoy dispuesto a comprobar ante personas expertas en la materia.

De manera que, gravar este producto del subsuelo cubano con igual tributo que quedan gravados los similares importados del extranjero, es sencillamente matar la industria en flor. Ahogarla al nacer para regocijo de los intereses extranjeros.

Quedando exento de toda tributación como ha quedado el alcohol carburante, no me explico por qué razón no se ha eximido igualmente a la nafta natural obtenida en Cuba, siendo como puede ser con ventaja, parte integrante indispensable del primero, y tan genuinamente cubano un producto como el otro.

Amárese debidamente a la producción cubana, y yo abrigo la firme convicción adquirida en la práctica de muchos años, de que en un futuro próximo, Cuba asombrará al mundo con sus ricos yacimientos de petróleo, nafta y gas natural, y este triunfo se deberá a los señores legisladores que hoy tienen en sus manos y pueden decretar el más lisongero porvenir para esta naciente industria nacional, o la muerte definitiva e inevitable si no se introducen oportunamente las enmiendas necesarias a las leyes en proyecto.

—Y del alcohol combustible ¿qué opina usted?

—No domino la materia y por consiguiente me abstengo de emitir opinión. Sólo puedo decirle que la nafta natural, producto del subsuelo cubano, viene a ser el complemento del alcohol carburante, haciendo quizás posible y eficaz su uso en los motores de combustión interna.

—¿Qué ideas sugiere usted para que el desarrollo de la industria del petróleo en Cuba fuera una realidad y no una utopía como lo es hoy?

—Ese es un campo que está fuera de mi radio de acción y que no debo invadir. El asunto, como antes digo, está al cuidado de nuestros legisladores, y no creo que haya uno solo que deje de prestar su valiosa cooperación apoyando con patriótico entusiasmo todas aquellas leyes que en realidad contribuyan al engrandecimiento y prosperidad de la nación. Confío, pues, en el patriotismo y buena fe que a todos les anima para decidir en justicia acerca del particular.

—¿Quiere usted facilitarnos algún otro dato?

—Que las compañías que represento y yo en particular, esperamos la protección solicitada como requisito indispensable para reanudar inmediatamente los importantes trabajos de exploraciones comenzadas ya a todo costo en la región de Motembo, así como para ordenar la importación de mayor número de equipos de perforación, con los que alcanzaremos hasta 7,000 pies de profundidad, en busca del codiciado mineral.

Tenemos recursos y nuestros grandes proyectos serán realizados si en algo nos favorece la próxima legislación.

Nada más tengo que informar a ustedes, por el momento.

Y nos despedimos agradeciendo al señor del Río su gentileza y caballerosidad para con nosotros, deseándole el mayor éxito en sus grandes empresas.

MAS ANUNCIOS CLASIFICADOS DE ULTIMA HORA

ALQUILERES

A-1. Habana.

GANGAS SE ALQUILAN

Moderno, magnífico edificio. Dragones y Amistad, propio para hotel. Aproveche temporada. Precio de situación.
A-4358, M-6263.
Altos botica Sarrá.
A1 6916 2 nov Ind.

SE ALQUILAN
SAN MIGUEL 118
Entre Campanario y Lealtad, modernos altos y bajos, sala, recibidor, tres habitaciones, baño intercalado, comedor, cocina y servicio de criados. Alquiler rebajado. Verlos de 2 a 6 p. m.

AVE. DE LA REPUBLICA 318
Entre Escobar y Gervasio, modernos altos con sala, dos habitaciones, baño intercalado, comedor, cocina y servicios. La llave en la misma. Alquiler, $35.00.

SUAREZ No. 137
Modernos bajos con sala, dos habitaciones, baño completo, comedor y cocina. Alquiler, $25.00. Verlos de 8 a 12 a. m.

Informan:
COMPAÑIA DE SEGUROS
"EL IRIS"
Empedrado No. 34. Telf. A-1294
A1 51637 7 nov 11

TEJADILLO 34, altos. Sala, comedor, tres cuartos, baño intercalado, cuarto y servicio de criados. La llave en la misma. Informes, Obispo 16.
A1 51650 7 nov 14

SE ALQUILA, Jesús Peregrino casi esquina a Santiago, una accesoria precio de situación. Informa, Luís González, teléfono U-1157.
A1 51046 3-9 Nov.

EDIFICIO Marta, Consulado 7, casi esquina Prado. Se alquila lujoso piso alto, con todo confort, al estilo americano. Precio razonable. Hay elevador permanente. Informes, el portero.
A1 51652 7 nov 14

ALQUILO piso céntrico, Villegas 30, exijo referencias. Sala, comedor, 2 habitaciones, cuarto baño intercalado, cocina fondo, $45. Informes, vidriera tabacos en frente y administración periódico El País, señor García.
A1 51639 7 nov 9

ALQUILO Malecón 330, espaciosas comodidades, cinco cuartos, casas para dos familias, pueden verse cualquier hora. Precio económico. U-3915.
A1 51644 7 nov 12

ESPERANZA No. 92. Altos modernos y espaciosos se alquilan por $25. Las llaves en los bajos. Informan A-4395.
A1 51572 7-11 Nov.

$45. CONCORDIA 177, primero, entre Soledad y Aramburu, sala, recibidor, cinco habitaciones, baño intercalado, comedor, cocina, servicio criado. Informes, Neptuno 62. A-4454.
A1 51691 7 nov 12

ALQUILERES

CASAS DE BALCELLS

ARAMBURU 23 F. Se alquilan altos, plantas con sala, comedor, tres cuartos y baño intercalado, en $32 y $35.

CASTILLO 19. Amplio local, inmediato a la Calzada del Monte propio para comercio o garage, se alquila en $50.

CASTILLO 101. Inmediata a Belascoain se alquila esta casita, en $20.

COMPOSTELA 20. Se alquilan los altos con sala, comedor, recibidor, tres cuartos y servicios, en $34.

INDIO 36 Y 38. Se alquilan las plantas bajas de ambas casas y los altos del 36, con sala, dos cuartos y servicios.

JUAN DELGADO Y LIBERTAD. Se alquilan varias casitas con sala, comedor, dos cuartos, baño intercalado y jardín, a $23.

LAGUNAS 98. Inmediata a la Calzada de Belascoain, se alquila en $20 esta casita propia para pequeña industria.

NUEVA DEL PILAR 22. En $35 se alquilan estos amplios, cómodos y ventilados altos, esquina a Benjumeda, cuatro cuartos de 4 por 4.

OBRAPIA 88. Se alquila la planta baja, apropiada para establecimiento, en $40.

OBRAPIA 93. Amplio local propio para garage, almacén o industria se alquila en $85.

PROGRESO 15. Primer piso alto con sala, saleta, comedor, cuatro cuartos y baño intercalado, se alquila en $45.

SAN JOAQUIN 12, 14 y 20. Se alquilan estas casas situadas entre Santa Rosa y Cádiz, con sala, saleta, comedor, tres cuartos y cuarto de criado, en $27, $30 y $27, respectivamente.

SAN NICOLAS 232. Inmediata a Monte se alquila esta casa con sala, comedor, tres cuartos y servicios, en $25.

SOLEDAD 36 entre SALUD Y J. PEREGRINO. Se alquilan varias casas con sala, comedor y tres cuartos en $31. En la propia manzana otras de $28 y $25. Departamentos en el Pasaje a $16.

TROCADERO 67. Se alquila la planta alta con sala, comedor, tres cuartos, cuarto de baño, servicios y bomba para elevar el agua.

VIVES 30. Se alquilan los bajos con sala, saleta, cinco cuartos y servicios, en $34.

Para informes sobre las anteriores casas dirigirse a J. BALCELLS y Cía. San Ignacio 33. A-2766.
Al C T 7 nov 11

ALQUILO, San Miguel 179 H, segundo piso, esquina Oquendo, sala, 4 cuartos, comedor, baño completo, cocina, servicios, cuarto criados, rebajado, $35. Llaves, bodega. U-4742, A-6524.
Al 51699 7 nov 11

INDUSTRIA 164, ALTOS
Se alquilan con sala, saleta, cuatro cuartos, 2 cuartos de baños intercalados, comedor, cuarto y servicio de criada. Informan, Telf. A-1884. La llave, Cárdenas esquina a Gloria, almacén de tabaco.
A1 51594 7 nov 11

PEÑA Pobre 7, altos, entre Habana y Aguiar. Sala, comedor, 3 cuartos, baño y cuarto y servicio de criados. La llave en la bodega. Informes, A-6420.
A1 51648 7 nov 11

PLANTA alta, Monte 79, altos de la ferretería, fabricación moderna, con tres cuartos, sala, comedor, baño completo, vista a Campo Marte. F-5111. J. Posse.
A1 51582 7 nov 11

PLANTA alta de esquina Benjumeda 21, 35 pesos, sala, saleta, tres cuartos, un entresuelo, baño completo, cocina de gas y carbón. F-5113. J. Posse.
A1 51580 7 nov 11

MANRIQUE 5, altos, se alquilan en $55. Sala, cuatro cuartos, recibidor, comedor, baño moderno, cuarto y baño criados, acabada pintar.
A1 51612 7 nov 11

ALQUILO recien terminada, linda casita, Florida número 1, altos y bajos, para matrimonio, personas mayores, agua caliente y fría, baño de lujo. Informan, Mercaderes 27. A-6524, U-4742.
A1 51698 7 nov 11

ALQUILO, frente parque, Lugareño 26 y 28, altos, esquina Luaces, terraza, sala, tres cuartos, comedor al fondo, baño intercalado, cocina, servicios, cuarto criados, rebajado, 35 pesos. Llaves, bodega. U-4742, A-6524.
A1 51703 7 nov 11

ALQUILO cerca Carlos III, Almendares 25 y medio A, bajos, sala, comedor, dos cuartos, baño intercalado, cocina, patio grande. Rebajados, 30 pesos. Llaves, bodega, U-4742, A-6524.
A1 51705 7 nov 11

ALQUILO, pegado Carlos III, San Francisco 59, altos, esquina Pocito, sala, cuatro cuartos, comedor, baño intercalado, cocina, servicios, cuarto criados. Rebajados 35 pesos. U-4742, A-6524.
A1 51704 7 nov 11

ALQUILO altos, Lealtad 81 entre Concordia y Virtudes. Sala, comedor, tres cuartos, baño. La llave en la bodega de la esquina Concordia. Informes, Obispo 16.
A1 51656 7 nov 11

ALQUILO altos y bajos, San Rafael 153 y 155, entre Lucena y Marqués González; Marqués González 6, entre San Rafael y San José, y Zanja 108, sala, comedor, tres habitaciones y servicios. Llave en la misma. Informes, Obispo 16.
A1 51654 7 nov 11

BELASCOAIN 613 E
Alquila los altos entre Figuras y Carmen, con sala, comedor, tres cuartos, baño moderno intercalado y un cuarto en la azotea con servicios. Informan en San Miguel 100. Carlos Rodríguez. A-4300.
A1 51712 7 nov 11

CRONICA SOCIAL

La función del Centro Maceo

Se ha transferido para el lunes dieciséis.

Consideraciones de la directiva de la prestigiosa y decana sociedad hacen que se posponga la función que para la noche de hoy sábado tenía anunciada, en el teatro de los Torcedores.

Lo motiva la velada que en la culta y distinguidísima sociedad «Club Atenas», se efectúa rememorando el aniversario de la muerte del señor Primitivo Ramírez Ros y de los diversos asociados que han desaparecido.

Fiesta homenaje

Al aplaudido tenor señor Ramiro R. Izquierdo, el estimado «Romerito.»

Baile en la residencia de la señora Josefa Fernández Viuda de Argain, Suárez 54. La verificarán un grupo de admiradores del cantor y amigo.

Charanga y Sexteto, se han contratado.

Jóvenes del Vedado

En la calle Once número 37, entre Ocho y Diez, celebran su gran baile esta noche, los elementos de esta sociedad.

Una buena orquesta lo amenizará.

Club Atenas

El señor Conrado Thondike, presidente de la ilustre institución, se ha dignado invitarme para la velada conmemorativa que en la noche de hoy se llevará a cabo en sus regios salones.

Alberto COFFIGNY

FOLLETIN 17

RICARDO LEON

(De la Real Academia Española)

LAS SIETE VIDAS DE TOMAS PORTOLES

Novela

PRIMERA EDICION

(De venta en «La Moderna Poesia»)

pollo de casa grande, pues me dieron la más cumplida habitación de la casa. Y para colmo de mi gusto a poco de llegar oí en el cuarto de al lado lindas voces y risas de mujeres, barruntos de agradable vecindad.

Curioso por saber de mis vecinas algo más que el bonito y alegre timbre de sus voces, me acerqué a la puerta que separaban nuestros cuartos, miré por el ojo de la cerradura... y vi la más hermosa, fresca desabrigada mujer de cuantas pude ver hasta entonces. Fué un instante no más, el breve instante sin duda en que cruzó su aposento al salir del baño, pero se me quedó clavada en los ojos como la figura de la propia Venus al salir del mar.

Supe después que era una «estrella» famosa, la Charito, la estrella de primera magnitud y a la vez la directora artística de aquella «troupe» de variedades con quien hice mi entrada en la ciudad.

¿Quién no conoce a la Charito? ¿Quién no conoce a esea mujer —sal y pimienta, guindilla, mostaza y pólvora en un «cock-tail»— pisto hechicero y fulminante de cortesana y artista, reina que fué del tango y del couplé, y emperatriz de la rumba? ¿Quién no oyó hablar de esta Ninón del género ínfimo, que, todavía, al cabo de los años mil, anda por esos mundos falsificando el amor, la juventud, el placer, las gracias primaverales, fresca y verde lo mismo que una lechuga?

Como yo era entonces tan fogoso y por mis quince abriles a pesar de mis mañas, lo que se dice «un primavera», me sentí flechado. Sin ser todavía un «barman», ya me perecía por el «cock-tail».

Me aboné al teatro que, como ya se sabe, es otra de las mirmes vocaciones de mi vida. Cuando vi danzar a la Charito (mejor no lo hiciera Salomé) y sacudirse las pulgas en las tablas, me sentí perdidamente enamorado y a merced de sus diabólicos hechizos. Al acabar la función inudé su cuarto de flores. Hice todos los méritos que pude hasta conseguir unas palabritas de miel y unos parpadeos incendiarios.

Sus artes de seducción, mezcla diabólica también de ingenuidad y lascivia, de ternuras, tmelindres y desgarros; el maleficio de sus meneos y sus danas, fueron para z mí, como la seguidilla famosa, el brincar del gusto, el retozar de la sangre y el azogue de todos los sentidos. Cuando quise acordar estaba loco por a

ANUNCIOS CLASIFICADOS DE ULTIMA HORA

ALQUILERES

A-1. Habana.

BEERS BOLETIN

Las mejores casas están en nuestra lista:

S. EMILIA, 6 habs, 3 baños, $50.
FUENTES, Alm., 4 habs, 2 bs, garage, $40.
S. IRENE, mueb, 3 habs, jardín, $50.
CRESPO 21, 4 habitaciones, $30.
CONSULADO 24, 4 habs, 2 baños, $40.
MALECON 27, altos, 4 habs, balcón, $60.
VEDADO, B 290, altos, 3 habs, $40.
VEDADO, Línea, 6 habs, 3 baños, $300.
VEDADO, 19, mueb, 6 habs, 3 baños, $250.
VEDADO, 23, mueb, 3 habs, garage, $90.
MIRAMAR, muebs de lujo, 4 habs, 4 bs, $500.
CONCHA, local, $5,000 metros, $125.

Se alquila por la temporada una barra americana, con todo equipo, $2,000, por 5 meses, poco alquiler y mucha cantina con los americanos.

C. COLUMBIA, entrada, calle 7, 12 x 40 metros, alquilada, ganga, en $15,000, de dos plantas.

«VILLA ESPERANZA», C. Cent, 30,000 metros, 300 frutales, laguna con truchas, casa con muebles, con $10,000 en efectivo.

100 caballerías, cerca Alquízar, que dan al mar, para arroz, carbón, etc. $10,000.

FIJENSE EN NUESTROS CARTELES ANARANJADOS.

BEERS HAVANA
Especialistas en Alquileres. (Desde 1906). 9½ O-Reilly St., Havana.
A1 51564 7 nov 8

SAN RAFAEL 283 entre Basarrate y Mazón, alquilo bonitos y frescos altos, sala, saleta, tres cuartos, baño completo intercalado, comedor, cocina, cuarto y servicio criados. También Gervasio 17, bajos, sala, saleta, cuatro habitaciones, baño intercalado, comedor, cocina, cuarto y servicio criados. Igualmente Gervasio 26, altos, sala, recibidor, tres cuartos, baño intercalado, comedor, cocina, cuarto y servicios criados. F-3469.
A1 51565 7 nov 10

SE ALQUILA el alto de San Rafael 184, esquina Aramburu. Recibidor, sala, comedor, tres cuartos, baño completo y cocina. La llave en la botica. Informes, Obispo 16.
A1 51653 7 nov 14

SE ALQUILA en Monserrate número 145, frente a la nueva estación de policía, piso alto, acabado de fabricar, con sala, tres habitaciones, comedor al fondo, cocina y calentador de gas. Informan, Manzana de Gómez 240. Telf. A-4893.
A1 51664 7 nov 15

SE ALQUILA, Belascoaín 125 entre Reina y Estrella, primero y segundo pisos en 35 y 40 pesos, acabados de fabricar, con sala, comedor, tres habitaciones, baño intercalado con calentador, cocina gas. Están sin estrenar. Más informes, Manzana de Gómez 240. Telf. A-4893.
A1 51666 7 nov 15

ALQUILO, moderna, Oquendo 23 y medio, bajos, entre San Miguel y San Rafael, sala, dos cuartos, comedor, baño intercalado, cocina, dos patios. Rebajada, 22 pesos. Llaves al lado. U-4742. A-6524.
A1 51700 7 nov 13

ALQUILO Pocito 102, altos, pegado Infanta, sala, cuatro cuartos, comedor al fondo, baño intercalado, cocina, servicio, cuarto criados, $35. Llaves, bodega. U-4742, A-6524.
A1 51701 7 nov 13

ALQUILO, San Miguel 179 C, segundo piso, sala, tres cuartos, comedor, baño intercalado, cocina, servicios, cuarto criados. Rebajados, $30. Llaves bodega. U-4742. A-6524.
A1 51702 7 nov 13

SE ALQUILA San Lázaro número 305, piso primero, en 50 pesos y segundo piso en 45 pesos, modernos, con hall, sala, gabinete, cuatro habitaciones, cocina de gas y cuarto con servicio de criados. Informan, Manzana de Gómez número 240. A-4893.
A1 51668 7 nov 15

FRENTE al parque Zayas, alquilo un segundo piso con sala, cuatro cuartos, baño intercalado, comedor, cocina y servicio de criados, precio módico. Su dueño, en el primer piso.
A1 51716 7 nov 10

ROMAY 72, $20, sala, comedor, dos cuartos, cocina y servicios. Informan en la bodega y en el teléfono A-1964.
A1 51715 7 nov 10

SE ALQUILA en Habana y Muralla, segundo piso, con un gran salón para industria y habitaciones para vivienda. Informan, Manzana de Gómez 240. Telf. A-4893.
A1 51673 7 nov 15

SE ALQUILAN baratas las casitas S. Joaquín 26 y 28, a media cuadra de Monte, con sala, comedor, dos cuartos y cocina.
A1 51539 7 nov 11

SE ALQUILAN las modernas casas, San Joaquín 22, altos y los bajos, por Velázquez, con sala, comedor, 3 cuartos, baño intercalado y cocina; se dan baratas.
A1 51538 7 nov 11

A-2. Vedado y Príncipe

CALLE F número 5, entre Tercera y Quinta, Vedado, se alquila, compuesta de sala, saleta, cinco habitaciones, hermoso patio, dos cuartos de criados. La llave e informes en la misma.
A2 51696 7 nov 13

SE ALQUILA en el Vedado, calle Línea esquina a J, hermosa residencia con todas comodidades necesarias y grandes jardines. Informan, Manzana de Gómez 240. Telf. A-4893.
A2 51671 7 nov 15

15 NUMERO 451, entre 10 y 12, altos, terraza, sala, cuatro cuartos, dos baños, comedor, pantry, cocina, cuarto y servicios de criados, precios de situación, dueño al lado.
A2 51545 7 nov 12

EDIFICIO calle H número 184, entre 23 y 21, Vedado, casitas con todo confort, al estilo americano, para familias distinguidas. Alquiler razonable. Informes el portero.
A2 51651 7 nov 14

VEDADO. Alquilo altos, K 166, entre 17 y 19, compuestos de terraza, sala, comedor, cocina, baño, cinco habitaciones grandes, cuarto y servicio criados. Informes, K 166, bajos, F-4758.
A2 51540 7 nov 14

MODERNO piso alto, 27 número 85 entre E y F, Vedado, recibidor, sala, saleta, hall, cuatro habitaciones, comedor, baño completo, cuarto y servicio de criados. Llaves en el bajo. Informes, A-6420.
A2 51647 7 nov 14

EN LO MEJOR del Vedado, Calzada 62 entre F y Baños, se alquila la gran casa para club, colegio o familia numerosa por su gran capacidad, con 8 cuartos de familia, 2 de criados con sus servicios independientes, gran sala, saleta, servicios, dos baños de familia con mil metros de terreno, gran garage. Precio, 140 pesos. Informan en la misma, su dueño, teléfonos F-1321 y M-1382.
A2 51659 7 nov 13

SE ALQUILAN hermosos altos, sala, comedor, tres cuartos, baño intercalado, cuarto y servicio de criados, espléndida terraza. 17 y 20, Vedado. Informan, botica.
A2 51588 7 nov 13

MODERNOS altos, G número 40, entre 17 y 19, seis habitaciones, closets, tres servicios para familia, garage y servicios criados. Precio, $120. Teléfono F-1592.
A2 51596 7 nov 11

ALQUILERES

ALQUILO, 19 entre Paseo y A, Vedado, bajos modernos, jardín, portal, sala, comedor, tres habitaciones, baño intercalado, cocina y calentador de gas, cuarto con servicio criada. Informan, M. de Gómez 240. Teléfono A-4893.
A2 51669 7 nov 15

VEDADO, alquilo calle F entre 3a. y 5a., piso alto y bajo con sala, gabinete, cuatro habitaciones, baño intercalado, comedor al fondo, pantry, cocina y cuarto con servicio de criados. Informan, Manzana de Gómez 240. Telf. A-4893.
A2 51665 7 nov 15

VEDADO, alquilo chalecito moderno. en la calle Tercera entre E y F, con jardín, portal, sala, gabinete, comedor, cocina y cuarto con servicio de criados en los bajos y terraza cuatro habitaciones y dos baños en los altos. Informan, Manzana de Gómez 240. Telf. A-4893.
A2 51675 7 nov 15

VEDADO, 6 entre 35 y 37, jardín, portal, sala, comedor, dos cuartos, baño, cocina, patio y garage, $20.
A2 51707 7 nov 12

A-3 Cerro y Palatino.

11 PESOS, casitas recién fabricadas, sala, cuarto, cocina, servicios, gran patio y traspatio. San Salvador 10 entre Peñón y Arzobispo, allí llave. F-5113. J. Fosse.
A3 51581 7 nov 10

SE ALQUILA en $17, casa moderna, en Magnolia y Buenos Aires, con sala, comedor, dos cuartos, baño intercalado. Informan en la esquina.
A3 51711 7 nov 10

A-4. Marianao y sus Repartos

PEQUEÑAS RESIDENCIAS en Miramar. Frente a las Ursulinas; tres y cuatro habitaciones, dos cuartos de criados, garage doble, agua abundante, lujo y confort. Informan: Teléfono: FO-1423.

COUNTRY Club, Tercera entre Quinta y Quijano, suntuosa nueva residencia, dominando lago, piscina de natación, cinco cuartos, cuatro baños de lujo, patio, barra, teléfono en cada cuarto, roperos, doble garage y cuatro cuartos criados. Informan allí o F-1852.
A4 51569 7 nov 10

REPARTO Almendares. Se alquila, B y 14, altos, 30 pesos. Llaves en la botica.
A4 51662 7 nov 10

LA SIERRA, calle Primera entre 8 y 10, alquilo preciosa casa toda decorada, compuesta jardín, portal, sala, comedor Renacimiento español, living room, lujoso baño color, pantry, cocina, garage, cuartos y servicios criados.
A4 51695 7 nov 13

ALQUILO 2 chalets, uno en Miramar, cerca del reloj, $45; otro en Loma del reparto Alturas Almendares, dos cuadras del puente, $65. Informes, teléfonos U-7913. M-2219.
A4 51719 7 nov 10

A-5. J. del Monte y Víbora

EN EL REPARTO MENDOZA

Próximo a los Colegios Maristas, se alquila casa de dos plantas completamente independientes, con todos servicios, cuatro grandes habitaciones, sala, comedor, terrazas, jardín, garages y servicios de criados para cada planta. Precio de situación. Informes en Juan Bruno Zayas 15, esquina a Vista Alegre.
A5 51681 7 nov 9

CALZADA de la Víbora esquina Genaro Sánchez, frente al paradero Havana Central. Piso alto moderno. Sala, hall, dos cuartos, terraza y servicios. La llave en la misma. Informes, A-6420.
A5 51645 7 nov 14

ALQUILO, Encarnación 4, sala, comedor, tres cuartos, baño intercalado, servicio y entrada criados, patio, traspatio, salón bajo. Llave al lado. Informa, doctor Lamelas.
A5 51693 7 nov 10

SE ALQUILA, Vista Alegre 25, Víbora, entre San Anastasio y Lawton. Sala, comedor, tres habitaciones, la llave en la bodega. Informan, Monte 31. Telfs. A-4353 y XO-1867.
A5 51709 7 nov 10

SE ALQUILA, Armas 20, Víbora, entre Santa Catalina y San Mariano. La llave en el 22. Informan, Monte 31. Tlefs. A-4353 y XO-1867.
A5 51708 7 nov 10

SE ALQUILA, Jesús del Monte 339, altos, esquina Pamplona, recibidor, sala, comedor, cuatro habitaciones, baño y cocina. La llave en la tintorería en frente. Informes, Obispo 16.
A5 51655 7 nov 14

SE ALQUILA la casa Santa Catalina 77 entre Lawton y Armas, con sala, saleta, comedor, tres cuartos familia, baño intercalado, cuarto criados y muy bien decorada. Precio, 35 pesos. Informa su dueño, teléfonos F-1321 y M-1382.
A5 51660 7 nov 13

PARRAGA 1, entre Luis Estévez y Estrada Palma, Víbora, jardín, portal, sala, cuatro cuartos, comedor, cocina y baño, cuarto y servicios criados, traspatio con árboles. Llave en la misma. Informan, Obispo 16.
A5 51657 7 nov 14

ESTRADA Palma 65 entre O-Farrill y Lagueruela, Víbora. Sala, comedor, tres cuartos, baño y cocina. La llave en el número 57. Informes, Obispo 16.
A5 51649 7 nov 14

MILAGROS B, casi esquina Calzada de la Víbora, portal, sala, comedor, tres cuartos, patio y servicios. La llave en la ferretería. Informes, Obispo 16.
A5 51646 7 nov 14

SE ALQUILA en Concha y Guasabacoa, bajos modernos con portal, sala, dos habitaciones, cocina y servicios, rebajada a 20 pesos. Informan, Manzana de Gómez 240. Telf. A-4893.
A5 51670 7 nov 15

VIBORA, en 20 pesos se alquila casa con sala, dos cuartos, baño intercalado, comedor, etc., y en 10 pesos, casitas con dos departamentos, servicios, cocina, Víbora. Informan, F-5762.
A5 51680 7 nov 17

A-10. A. Apolo y Calabazar

ALQUILO cahlet. Jardín, portal, hall, ocho habitaciones, baño intercalado, cuarto baño criado, garage dos máquinas, patio, traspatio, árboles frutales, abundante agua. Calzada Arroyo Apolo. I-6392.
A10 51626 7 nov 9

B-1. Casas-Apartamentos.

EN LO MEJOR de Galiano, frente a la iglesia de Monserrate, magnífico apartamento en el primer piso del edificio Zendegui. Sala, comedor, tres habitaciones con el baño intercalado, patio y cocina. Precio económico, F-6348.
B1 51718 7 nov 10

B-2. Locales y Naves.

EN NEPTUNO 180

Entre Gervasio y Belascoaín, se alquila un local con vidrieras y entrepaños, propio para cualquier clase de establecimiento. También el alto, todo por $70.00.
B2 51495 6 nov 9

ALQUILO O-Reilly 106 y 108, edificio cuatro plantas, antigua casa Harris Bros., entrada por O-Reilly y por el fondo. Hay elevador pasajeros y carga. Informes, Manzana de Gómez 240, teléfono A-4893.
B2 51672 7 nov 15

ALQUILO, Obispo número 34, gran local con vidriera, propio para establecimiento con varias habitaciones en los altos, se da muy barato y un local preparado para lechería. Informan, Manzana de Gómez 240. A-4893.
B2 51674 7 nov 15

ALQUILERES

SE ALQUILA en la Calzada de Concha número 16, espaciosa nave de cemento, propia para industria o depósito. Informan, Manzana de Gómez 240. Telf. A-4893.
B2 51667 7 nov 15

B-3. Departamentos

HABANA 121, altos, esquina Muralla, alquilo departamentos vista a la calle, agua caliente, entrada independiente; hay muebles, mes fondo. Teléfono M-1186, informan.
B3 51713 7 nov 10

SE SOLICITAN

S-1. Criadas y Criados

SE SOLICITA una niña de diez o doce años para ayudar en los quehaceres de la casa, no se da sueldo. Se le da ropa y se mantiene. Referencias necesarias. Teléfono M-7253.
S1 51551 7 nov 9

S-2. Cocineras y Cocineros.

SOLICITO criada española, de 25 a 30 años, que sepa limpiar bien y servir mesa, con referencias, $20 y uniformes, Vedado, calle 15 número 380, entre 2 y 4, venga después de las 9.
S1 51642 7 nov 9

SE SOLICITA en San Lázaro 476, altos, entre M y N, una cocinera española, joven, que ayude a lavar y planchar y duerma en la colocación. Telf. U-1808.
S2 51714 7 nov 9

S-11. Agentes y Socios

SE SOLICITA

Socio para negocio en marcha que aporte poco dinero. Informa, Martínez, Belascoaín y Concordia, hotel Madrid.
S11 51638 7 nov 10

SOLICITAMOS vendedores con experiencia en refrigeración. Magnífica oportunidad. Compañía Westinghouse. Zanja y San Francisco. Lunes después de las 2 de la tarde.
S11 51611 7 nov 9

S-12. Solicitudes Varias.

SOLICITO una persona para hacerla cargo de una casa huéspedes, a la mitad de utilidades, tiene que dar cien pesos garantía. Informan, café Prado y Dragones, café, señor Pérez.
S12 51555 7 nov 10

SE OFRECEN

O-1. Criadas y Criados

DESEA colocarse una joven española de criada de mano, tiene referencias, teléfono U-1817.
O1 51591 7 nov 10

SE DESEA colocar una joven española para criada de mano o manejadora, es cariñosa para los niños y tiene buenas referencias. Telf. U-6800.
O1 51602 7 nov 10

SE DESEA colocar una muchacha para cuartos o para cuidar un niño, sabe coser algo. Informan, teléfono I-2737.
O1 51603 7 nov 10

O-10. Oficinistas

DESEAN colocarse dos muchachos de 15 y 16 años y una señorita de 18 años; todos poseen inglés, mecanografía, tienen garantías. Callejón de Conde 19, bajos.
O10 51627 7 nov 9

O-12. Ofertas Varias.

DESEA colocarse un español de mediana edad para portero o para acompañar enfermos, o encargado de casas o para limpieza de oficinas, tiene recomendaciones. Telf. X-2593.
O12 51697 7 nov 10

SE COMPRAN

C-6. Maquinarias

MAQUINARIA. Compro toda clase de maquinaria, herramientas y raíles de uso. Muñiz, Telf. A-9749. Amistad 50, segundo piso.
C6 51679 7 nov 13

V-1. Casas.

GRANDES OPORTUNIDADES

Reparto Mendoza, precioso chalet moderno, rodeado de grandes residencias costó $15,000. Lo doy en $7,500.

VIBORA, magnífica casa dos plantas, garage, 4 habitaciones, 2 salas y recibidor, $5,000. Gran residencia 1 planta, Milagros, jardín, garage, 6 habitaciones, etc., $9,500.

REPARTO Almendares y Sierra. Preciosas casas desde 6 a $12,000.

Muñiz, A-9749. Amistad 50, segundo piso.
V1 51676 7 nov 11

CAMBIO moderno chalet libre de gravamen, en el reparto Miramar, por casa chica o terreno en la Habana, aunque tengan pequeña hipoteca. Informes directos. Telfs. U-7913, M-2219.
V1 51720 7 nov 10

VENDO propiedad en Santa Petronila número 7 entre Avenida Columbia y Medrano, renta 60 pesos, en 2,000. Cortés, Aguiar 78. Telf. U-3617.
V1 51641 7 nov 10

V-2. Solares.

SOLARES. Almendares, 2 solares de 14.64 x 58, a $1.80, frente línea. Habana, frente a Carlos Tercero, 446 varas, a $10.50. Muñiz, A-9749. Amistad 50, segundo piso.
V2 51677 7 nov 13

V-4. Establecimientos.

VENDO hotelito frente al Paseo del Prado, poco alquiler, muy acreditado de pasaje del campo, 40 abonados del alto comercio, deja libre $300 mensuales, como se probará. Más detalles, Monte y Cárdenas, café, Cuenya.
V4 51717 7 nov 10

V-5. Muebles y Prendas.

FAMILIA que embarca, vende lujosísimo y flamante juego de comedor, Luis XVI, preciosa lámpara de sala y una sombrerera, muy barato todo. Baño 50 esquina 21, Vedado.
V5 51694 7 nov 11

V-6 Maquinarias

SE VENDE en seiscientos pesos un automóvil Dodge, Cerrado, Victory Sedan, calle 29 número 38. Vedado.
V6 51544 7 nov 11

V-7. Automóviles y Accesorios

GANGA. Chevrolet abierto en buenas condiciones mecánicas. Con chapa. Se da muy barato. Padre Varela 171, preguntar por Burés.
V7 51689 7 nov 10

NASH Sedan, cuatro puertas, con chapa, se da casi regalado. Padre Varela 171. Preguntar por Burés.
V7 51685 7 nov 10

GANGA. Sedan especial Ford, cuatro puertas, flamante de pintura y gomas nuevas. Se garantiza su mecánica. Padre Varela 171, preguntar por Burés.
V7 51690 7 nov 10

SE VENDEN

CAMION Ford de cuatro velocidades, carrocería de expreso, 4 gomas nuevas, con chapa, mecánicamente reconstruído. Padre Varela 171. Preguntar por Burés.
V7 51686 7 nov 10

FORD último tipo, dos puertas, en magníficas condiciones. Facilidades de pago. Padre Varela 171. Preguntar por Burés.
V7 51687 7 nov 10

SEDAN Ford, dos puertas, pintura y gomas nuevas. Se da casi regalado. Padre Varela 171, preguntar por Burés.
V7 51688 7 nov 10

CAMION Ford de 1 1-2 toneladas. Carrocería de estacas. Pintura y gomas nuevas. Se garantiza su mecánica. Padre Varela 171. Preguntar por Burés.
V7 51684 7 nov 10

FORD abierto. Ultimo tipo. Casi nuevo, 3,000 kilómetros caminados. Con chapa. Se da en ganga. Padre Varela 171. Preguntar por Burés.
V7 51683 7 nov 10

CUNA Ford, último tipo. En perfectas condiciones mecánicas. Con chapa. Facilidades de pago. Padre Varela 171. Preguntar por Burés.
V7 51682 7 nov 10

VENDO barato camioncito Chevrolet, perfecto funcionamiento, gomas completamente nuevas, facilidades de pago. Amistad 120 al lado Reguladora, Teléfono A-8543.
V7 51599 7 nov 10

V-12 Objetos Varios

TUBERIA DE HIERRO GALVANIZADO

Se vende tubería de hierro galvanizado, americana, usada, de 1 1-4", 2" y 2 -12", en perfecto estado. Puede ser entregada sobre carros de ferrocarril o sobre camión en Matanzas, Placetas y Sancti Spíritus. Para más informes, Edificio Bacardí, cuarto piso, departamento 401, y por escrito al apartado 1292, Habana.
V12 51665 7 nov 12

SE VENDEN varias cocinas de gas y de carbón a primera oferta. Campanario 232 esquina a Rastro.
V12 51710 7 nov 9

DINERO E HIPOTECAS

DINERO para hipotecas, doy $40,000 al 7 0|0; $25,000, 6 1-2 o|o; $2,000 al 9 o-o y tomo $2,500 al 10 o-o sobre casa moderna, 11 x 34, Víbora. Muñiz, A-9749. Amistad 50, segundo piso.
Zso 51678 7 nov 13

E-5 Profesores

INGLES, alemán, conversación, gramática, enseñado por profesora extranjera, mejores referencias. Compostela 66, departamento 28. Teléfono M-4184, de 1 a 3.
E5 51661 7 nov 21

INTERES GENERAL

DEPOSITANTES Banco Gallego. Nos hacemos cargo de gestionar cobros de depósitos de este Banco. Venga sin demora si no quiere perder sus ahorros. Notaría de E. Lamar. Cuba 49. Telf. A-4952.
I 51692 7 nov 12

Véase más ANUNCIOS CLASIFICADOS de ULTIMA HORA en la Página VEINTE

PROFESIONALES

DRS. EN MEDICINA

IMPOTENCIA, agotamiento nervioso, insomnio, neurastenia, asma, reuma, colitis, etc., curación rápida por medios naturales, de 2 a 6, $5. Perseverancia 50. M-8352. Doctor Cardenal.
Prfs. 50946 2 nov 17

DR. A. E. MILLA SOLSONA
Exclusivamente enfermedades de señoras. Servicio de enfermeras. Tratamientos especiales de las enfermedades del útero, ovarios y trompas (flujos, dolores menstruales). Neurastenia sexual, esterilidad, electricidad médica. Consultas diarias de 3 a 5, San Rafael 122, U-1680.
Prfs. 51054 3 dic 3

DR. ABELARDO LABRADOR
Consultas gratis de 8 a 12 a. m. Pagas de 3 a 5 p. m. Enfermedades señoras, flujos crónicos, metritis, bronquitis. Corazón, riñones, diabetes, reumatismo crónico, enflaquecimiento. Inyecciones Neo Salvasán. Angeles 3, entre Reina y Estrella. Telf. A-0801.
Prof. 51333 6-6 Dic.

VICTOR MANUEL CARDENAL
Ex-Director del Instituto Antituberculoso de Cuba, Ex-Médico del Hospital General Calixto García, de la Policlínica Cuba y del Dispensario Tamayo. Enfermedades Nerviosa-Mentales. Perseverancia 50. De 2 a 6. Teléfono M-8352.
Prfs. 50947 2 nov 17

DR. FRANCISCO J. DE VELASCO
Corazón, Pulmones, Estómago. Intestinos
DR. RUBEN DE VELASCO ..
Corazón. Pulmones. Enfermedades de los niños
Consultas de 12 a 2 y de 1 a 3
Días laborables. Horas especiales previo aviso.
Salud 34. Telf. 5418.
Profs. 47973 14-13 Nov.

DR. S. SALAZAR
PIEL Y SIFILIS
De la Facultad de Medicina y Hospital Saint Louis, de París. 23 No. 207 esquina H. Telf. F-3290.
Prof. 47934 14-13 Nov.

POLICLINICA INTERNACIONAL
Director, David Cabarrocas. San Miguel 130 entre Lealtad y Escobar. Teléfono U-2737. Cuando vaya al Hospital, Casa de Socorro o Sociedades, fíjese que la Policlínica Internacional, da gratis consultas, reconocimientos, Rayos X, Rayos Ultravioleta, Luz Alpina, Medicinas, Inyecciones Intravenosas, Análisis, Curas, etc.
Prfs. 5121 4 dic 4

ALQUILERES

A-1. Habana.

PRADO 43, altos. Se alquilan estos espaciosos altos por un precio módico. La llave en los mismos. Informan A-4395.
A1 51573 7-11 Nov.

MERCED 3: Se alquila una casita compuesta de sala, comedor, dos cuartos, servicio sanitario, ducha y patio. Precio: $25.00. Informan: Bufete de Arellano. M-3936.
A1 51560 7-21 Nov.

INGLES CON DISCO FONOGRAFICO MUESTRA GRATIS
Método nuevo Garantizamos por escrito que Ud. hablará, leerá y escribirá correctamente el inglés en poquito tiempo. 20 años de éxito. Pida informes hoy.
INSTITUTO UNIVERSAL (P56) 1265 LEXINGTON AVE. NEW YORK
Sírvase enviarme sin obligación ninguna muestra gratis y completos informes:
Nombre.............................. Dirección ....

ALQUILERES

EN $25.00, POR SU PRECIO NADA MEJOR

Se alquilan en 25 pesos las cómodas y ventiladas casas bajas, calle de Agustín Alvarez número 4 y 5, entre Marqués González y Oquendo, a dos cuadras de Belascoaín y una del Nuevo Frontón, acabadas de pintar, compuesta de sala, saleta corrida, tres habitaciones, cocina, patio y demás servicios, con abundante agua. Calle pavimentada, y mucha luz. Vecindario de moralidad. Las llaves en el número 10. El inquilino que durante seis meses pague bien y cuide la casa, tendrá derecho a que el séptimo mes se le cobre medio alquiler. Si el inquilino tiene buenas referencias que se puedan comprobar, se aceptará solo un mes en fondo. Informes: "Edificio Barcardí". Apartamento 401, Sr. Francisco Torres. Teléfono A-7830.
A1 51617 7-12 Nov.

CONCORDIA 157, bajos y altos. Hermosa y moderna casa. Se alquila baratísima. Las llaves en la misma. Informan A-4395.
A1 51575 7-11 Nov.

BENJUMEDA 56, ALTOS

En 30 pesos, se alquilan los lujosos, modernos y frescos altos de Benjumeda número 56, entre Marqués González y Oquendo, tres habitaciones, baño intercalado completo y calentador. Las llaves en la bodega esquina a Oquendo. Si el inquilino tiene buenas referencias que se puedan comprobar, se aceptará solo un mes en fondo. Informes: Edificio «Bacardí» número 401. Telf. A-7830. Francisco Torres.
A1 51618 7-12 Nov.

LEALTAD 145-C., bajos, $30.00, sala, saleta y tres cuartos. Informan, altos.
A1 51532 7-14 Nov.

SE ALQUILAN los bonitos altos de Habana 204 casi esquina a Merced, acera de la sombra, con espléndida sala, tres grandes habitaciones, comedor, baño y cocina. Para verla de 3 a 5. Informan: Telf. A-0584.
A1 51533 7-10 Nov.

SE ALQUILA hermosa primera planta alta Concordia 170, entre Aramburo y Hospital, toda decorada, con espaciosa sala, gabinete, cuatro grandes habitaciones, gran baño intercalado, amplio comedor, cocina gas, calentador, cuarto y servicio criados, agua abundante. Informes: Aramburo 8, 10. U-4822.
A1 51537 7-10 Nov.

SE ALQUILA espaciosa planta alta, Aramburo 18, entre Neptuno y Concordia, con gran sala, amplia saleta, tres grandes habitaciones, baño moderno completo, buena cocina, agua abundante. Informes: Aramburo 8, 10. U-4822.
A1 51536 7-10 Nov.

SE ALQUILAN las casas Zanja número 128 y medio. entre Aramburo y Soledad, compuesta de sala, saleta, cuatro habitaciones y demás servicios; Espada 128 y 130, a media cuadra de Carlos III; Animas 190, entre Soledad y Oquendo, compuestas de sala, saleta, tres habitaciones y demás servicios. La llave e informes en Zanja 128, taller Acevedo. Telf. U-1287.
A1 51547 7-12 Nov.

PRADO 107: Se alquilan los pisos principal y segundo, junto o separado. Se compone cada uno de sala, recibidor, ocho habitaciones amplias, baño, hall, comedor, cocina, propio para Asociación o Club. Se admiten proposiciones. La llave en la misma. Informan: Bufete de Arellano. M-3936.
A1 51563 7-21 Nov.

ANIMAS 127: Se alquilan los altos compuestos de sala, comedor, cinco habitaciones, baño, cocina y terraza al fondo. Precio: $50.00. Informan: Bufete de Arellano. M-3936.
A1 51559 7-21 Nov.

SAN LAZARO 161, entre Campanario y Perseverancia, segundo piso, moderno, tres habitaciones, baño intercalado. Precio de situación. Informan: I-1036.
A1 51568 7-10 Nov.

SE ALQUILA o vende el edificio moderno de siete pisos, situado en la Calzada de Galiano esquina a Virtudes, conocido por hotel «Lincoln». Dicho hotel contiene en la planta baja, local para restaurant, oficina, cocina, etc., y en los otros seis pisos 126 cuartos, todos perfectamente amueblados; conteniendo cada habitación: baño, ducha y otras comodidades modernas. También cuenta el hotel, con un equipo completo en perfecto estado de ropa de cama y restaurant y efectos de cocina y cuanto es necesario para un establecimiento de esa naturaleza. Impondrá el Sr. Andrés Manteca. Cuba 76 y 78.
A1 51577 7-15 Nov.

SE ALQUILAN los bajos de Corrales 237, sala, comedor, cocina de gas y calentador. Informan: Morro número 30. Telf. M-4080.
A1 51597 7-13 Nov.

SE ALQUILA la hermosa casa Corrales 36, acabada de construir, sala, recibidor, cuatro grandes cuartos, comedor al fondo, baño intercalado. Informes: Corrales 22. Telf. A-1089.
A1 51600 7-10 Nov.

ALTOS Y BAJOS independientes, Concordia 154, entre Oquendo y Soledad, seis y cuatro cuartos, sala, comedor, etc. Altos: $35.00, bajos: $26.00 Precio fijo A-5650.
A1 51609 7-10 Nov.

MERCADERES 16, entre Obispo y Obrapía, piso barato, sala, comedor, cinco cuartos, baño, etc. Todo amplio y fresco. Llaves: Ferretería. Informes: A-5650. $35.00.
A1 51608 7-10 Nov.

LINDOS bajos modernos, Santiago 36, entre Pocito y Jesús Peregrino, media cuadra Carlos III, media Belascoaín, sala, comedor, cuatro cuartos, baño intercalado. A-5650.
A1 51610 7-10 Nov.

SE ALQUILAN los hermosos y frescos altos de la casa Estévez 33, acabados de fabricar, a una cuadra de la Calzada del Monte, frente a la Sociedad del Pilar, compuesta de sala, saleta, tres cuartos, cocina de gas y carbón y baño moderno intercalado. La llave e informes, en la misma. Precio $36.00.
A1 51628 7-17 Nov.

TROCADERO 72 y medio, segundo piso, entre Galiano y San Nicolás, magnífica casa. Se alquila baratísima. Precio reajustado. Llaves: Bar «Presidente». Trocadero y Galiano. Informes: Telf. F-2836.
A1 51554 7-22 Nov.

LEALTAD 153, Reina y Salud. Altos frescos, ocho habitaciones, baño intercalod, salón de comer, pequeño palacio. Lo mismo sirve para Sociedad que para casa de huéspedes.
A1 51633 7-14 Nov.

CAMPANARIO 52 y 56. Pisos modernos, frescos, de tres y cuatro habitaciones, cuarto servicio criados, baño intercalado, comedor, sala, saleta, etc. Informan, Campanario 54, principal.
A1 51524 6 nov 11

COMPOSTELA 32, esquina Empedrado, alquilo el segundo piso con sala, comedor, tres habitaciones, baño cocina carbón y gas. Informes y llaves en la bodega.
A1 51527 6 nov 11

MUY BARATO, moderno piso para oficina o profesionales, en el lugar más céntrico, O'Reilly 40, esquina Aguiar. Informan en el elevador.
A1 51528 6 nov 20

SE ALQUILA, San Lázaro 315, altos, frente al cine Florencia, compuesta de sala, saleta, cinco cuartos, baño completo, cocina y servicio para criados. Informan en la bodega. U-6906.
A1 51451 6 nov 9

Los Económicos del DIARIO
Los LEE quien Puede PAGAR

LOS Comerciantes que son jefes de Familia están tratando de mudarse a una Casa más barata que reuna o supere las cualidades de la que actualmente habitan.

ELLOS son fijos y buena paga; y si usted les ofrece desde el DIARIO—periódico único que leen—su finca vacía y reajustada, seguramente se la alquilarán.

ALQUILERES

AGUILA 6, BAJOS
Sala, comedor y tres cuartos $40.00.

TROCADERO 44, BAJOS
Sala, comedor y tres cuartos $40.00.
Los altos con cinco cuartos $45.00.

Informes en:
THE TRUST COMPANY OF CUBA
Departamento de Bienes
Obispo 53. Telf. M-6917.
A1 51270 5-15 Nov.

SE ALQUILAN: Los bajos de Malecón 12 en $60.00 con sala, comedor, cinco habitaciones, baño completo, patio y cuarto y servicio de criados. Informan en los altos. Telf. F-3040.
A1 51401 6-13 Nov.

ALQUILO: Corrales 2-C., primer piso sala, saleta, comedor, cuatro habitaciones, cocina, baño y servicio sanitario $50.00. Llaves e informes: Grandes Almacenes 'El Número 15», Monte número 15. Telf. A-2803.
A1 51486 6-14 Nov.

BAJOS DE ESQUINA: Propios para comisionista o gabinete profesional. Gran antesala, cinco cuartos y amplio garage. Virtudes y San Nicolás. Telf. F-4963.
A1 51381 6-16 Nov.

VIVES 36, ALTOS
Bonitos y frescos, sala, comedor, cuatro habitaciones y servicios. Precio: $35.00 Informan: Reina 82. A-1805.
A1 51391 6-10 Nov.

SE ALQUILA: Primer piso, sala, comedor, cuatro grandes cuartos 5 x 4, con su balcón, agua caliente, mucha agua, altos de "El Palacio de las Corbatas", Salud y Galiano.
A1 51463 6-9 Nov.

ALQUILO modernos altos, San Miguel 163, sala, antesala, cuatro cuartos, baño intercalado, comedor al fondo, pantry, dos cuartos criados con servicios. Llave bajos. Telf. F-2206.
A1 51416 6-9 Nov.

ESTRELLA 157, esquina Escobar, moderno, amplio segundo piso; tres habitaciones, baño intercalado, servicio criados, demás comodidades. Precio barato. Informan: Muralla 111. A-7468.
A1 51428 6-13 Nov.

SE ALQUILAN: Jovellar 27, entre Aramburo y Hospital, casas modernas de sala, comedor, dos habitaciones, baño y cocina. $27.00 y $32.00. Llaves en las mismas. Telf. M-9837.
A1 51438 6-9 Nov.

ALQUILO $23, (sin rebaja), Rubalcaba 9 entre San Nicolás y Antón Recio, bonitos bajos recién pintados. Sala grande, comedor, 3 cuartos, baño nuevo, con lavabo, bidet. Abierta 11 a 2. Informan, San Miguel 117.

CASA moderna, esquina, Edificio Artigas, Infanta 18, sala, dos habitaciones, comedor, baño, cocina, cuarto desahogo, 28 pesos, limpieza escalera y basura. Informan, el café.
A1 51522 6 nov 9

ALQUILO los ventilados altos de Gervasio y Lagunas, sala, saleta y 3 cuartos y demás servicios. Informan en la bodega. Telf. U-6648.
A1 51523 6 nov 12

VIRTUDES 143 C, altos, entre Gervasio y Escobar. Se alquilan compuestos de sala, antesala, tres cuartos, comedor, cocina y baño. Llaves en los bajos. Precio, $45. Informes, teléfono F-4744.
A1 51471 6 nov 10

ALQUILO planta baja de Reunión no. 7, Habana, sala, comedor y 3 habitaciones. Telf. M-1089.
A1 51491 6 nov 9

SE ALQUILA el segundo piso de la calle Avenida de Bélgica 53, antes Egido, compuesto de sala, comedor, 3 habitaciones, baño intercalado, Precio, $25. Informes en la joyería.
A1 51494 6 nov 11

SE ALQUILA el primer piso de Compostela número 60, para notaría u oficinas de comisión, punto comercial, entre Lamparilla y Obrapía. Teléfono F-3417.
A1 51500 6 nov 11

NEPTUNO 22, frente al cine Encanto. Zaguán, patio, escalera, servicio en los bajos, 9 habitaciones y dos baños en el principal ,y cinco y un baño en la azotea. Telf. FO-7452.
A1 51399 6 nov 9

VILLEGAS 114 entre Muralla y Sol. Se alquilan los altos compuestos de sala, antesala, cuatro cuartos, comedor, cocina y baño. Precio, $45. Llaves, tintorería del frente. Informes, F-4744.
A1 51470 6 nov 10

EN NEPTUNO 180

Entre Gervasio y Belascoaín, se alquila una casa nueva de dos plantas, con vidrieras y entrepaños, propia para cualquier clase de establecimiento, en $70.
A1 51495 6 nov 9

EN $55.00 alquilo el alto de San Lázaro 54, sala, comedor, cuatro cuartos, baño, cuarto y servicio de criados. La llave, Malecón 12, altos. A-9033, de 8 a 12 y de 2 a 5.
A1 51400 6 nov 13

SE ALQUILA una casita Belascoaín 7 C, por Animas, bajos independientes. Informan en la bodega. Teléfono O-6877.
A1 51531 6 nov 18

ALQUILERES

EN $25.00, POR SU PRECIO NADA MEJOR

Se alquilan en 25 pesos las cómodas y ventiladas casas bajas, calle de Agustín Alvarez número 4 y 5, entre Marqués González y Oquendo, a dos cuadras de Belascoaín y una del Nuevo Frontón, acabadas de pintar, compuesta de sala, saleta corrida, tres habitaciones, cocina, patio y demás servicios, con abundante agua. Calle pavimentada, y mucha luz. Vecindario de moralidad. Las llaves en el número 10. El inquilino que durante seis meses pague bien y cuide la casa, tendrá derecho a que el séptimo mes se le cobre medio alquiler. Informes: Edificio "Bacardí", Apartamento 401, Sr. Francisco Torres. Telf. A-7830.

SE ALQUILAN los altos de Muralla 83 y 85. Informan en los bajos, Humara. Telf. M-9093.
A1 51228 4 dic 4

BERNAZA 37, unos bajos propios para almacén. La llave en la imprenta de al lado. Informan, Humara. Telf. M-9093.
A1 51229 4 dic 4

25 PESOS modernos bajos y altos, Finlay 139; Salud 180; Aramburo 58; sala, comedor, dos cuartos, baño intercalado, cocina gas. Informes, teléfono U-4603.
A1 51237 4 nov 10

SE ALQUILA, Trocadero 70, tiene un salón corrido en los bajos y dos abitaciones en el alto. Las llaves en el bar esquina Galiano. Informan, Mercaderes 40. Telf. A-6164.
A1 51353 5 nov 8

JESUS MARIA 15

Primero y segundo pisos, se alquilan dos modernos apartamentos compuestos de tres habitaciones, sala y comedor, servicio intercalado, cocina de gas con calentador. La llave en los altos. Informan en El Siglo XX, Teniente Rey y Aguiar.
A1 51350 5 nov 8

MODERNO segundo piso se alquila en Amistad 81. Tiene sala, saleta, cuatro habitaciones, comedor, terracita para coser, baño magnífico, servicio criados y cocina. Informes, teléfono A-9608.
A1 51349 5 nov 8

ALQUILO las casas de planta baja, Jesús Peregrino 52, sala, comedor, seis habitaciones, cocina, servicios y patio. Y 53: Sala, comedor, tres habitaciones, cocina, patio y servicios. Marqués González 33, altos a una cuadra Carlos III, sala, comedor, dos cuartos, cocina y servicios $24.00. Y 35 bajos y altos, sala, comedor, tres cuartos, cocina, servicios, patio y traspatio. A precio situación. M-7450.
A1 51289 5-13 Nov.

ANIMAS 137 (BAJOS)
Sala, saleta y tres cuartos $30.00. Informan en la peletería «La Horma Grande», Aguila 213.
A1 51302 5-11 Nov.

ALQUILO: Cuba 89, dos segundos pisos, sala, comedor, cocina, cuatro y cinco habitaciones, baño y doble servicio. Informes: Grandes Almacenes «El Número 15», Monte número 15. Telf. A-2803.
A1 51488 6-14 Nov.

CARLOS III: esquina a Montoro, modernos bajos, sala, cuatro habitaciones, dos baños intercalados, hall, comedor, pantry, cocina, agua fría y caliente, garage y cuarto de criados con su servicio. Precio de situación. Informan: Telf. U-2795.
A1 51482 6-10 Nov.

SE ALQUILAN: Los hermosos altos Cárdenas número 3 esquina, cinco hermosas habitaciones. Bernaza número 48, primer piso, cuatro habitaciones y Cárdenas número 64, bajos. Informan: Zulueta 36-G. Telf. A-9266.
A1 51365 6-16 Nov.

SAN NICOLAS 28, dos cuadras Malecón, moderno segundo piso, cuatro habitaciones, baño intercalado, servicio criados. Puede verse de 2 a 6. Informan: Muralla 111. A-7468.
A1 51429 6-13 Nov.

MAZON 12, entre Neptuno y San Miguel, cinco habitaciones, garage y demás comodidades modernas, muy fresca. Precio módico. Informan: Telf. A-1051. Llaves en los altos.
A1 51313 5-15 Nov.

JESUS PEREGRINO 57-A., bajos, entre Oquendo y Soledad, tres habitaciones y demás comodidades modernas. Informan: Telf. A-1051 y en 57-B.
A1 51314 5-15 Nov.

ALTOS NUEVOS: Baratos $30.00, con cuatro cuartos, demás comodidades, Aramburo 42, abierto 7 a 11. Romay 25, abierta 1 a 5. Informan: Librería Albela. M-5783.
A1 51337 5-11 Nov.

SE ALQUILA, 40 pesos, la casa Rayo 58, bajos, entre Reina y Estrella. Sala, saleta, cinco grandes cuartos, comedor, patio. Informan la misma.
A1 51354 5 nov 8

SE ALQUILA casa en el mejor lugar de La Habana, Animas y Soledad, sala, saleta, tres cuartos, patio, cocina y baño. Informan: I-6349. P. Pérez.
A1 51450 6-14 Nov.

ALQUILO: Monte 15, dos primeros pisos, juntos o separados, terraza, sala, saleta, hall, comedor, nueve grandes habitaciones, cocina, dos baños y doble servicio a $90.00. Llaves e informes: Grandes Almacenes «El Número 15, Monte número 15. A-2803.
A1 51487 6-14 Nov.

SE ALQUILAN: Baratísimos los altos de Vapor 6, sala, comedor, dos cuartos. Llaves en los bajos.
A1 51385 6-10 Nov.

SE ALQUILA: Jovellar 12, entre Aramburo y Hospital, casa moderna de recibidor, sala, tres habitaciones, baño, comedor, cocina y cuarto y servicio de criados. $50.00. Llaves en la misma. Telf. M-9837.
A1 51437 6-9 Nov.

SE ALQUILA: La casa Apodaca 54, en $30.00. Informan: A-6580.
A1 51406 6-11 Nov.

SE ALQUILAN: Vapor 43, entre Espada y Hosital, casitas modernas de dos habitaciones, baño y cocina con luz a 14.00. Llaves en las mismas. Telf. M-9837.
A1 51442 6-9 Nov.

SE ALQUILAN: Vapor 43, 45 y 47, entre Espada y Hospital, casas modernas de sala, comedor, dos habitaciones, baño y cocina. Precio de situación. Llaves en las mismas. Telf M-9837.
A1 51443 6-9 Nov.

SE ALQUILAN: Mazón 35 y 37, entre Valle y Zapata, casas modernas de sala, comedor, tres habitaciones, baño, cocina, cuarto y servicio de criados. Precios de situación. Llaves en las mismas. Telf. M-9837.
A1 51444 6-9 Nov.

SE ALQUILAN: Hospital 19, entre San Lázaro y Jovellar, casitas modernas de sala, dos habitaciones, baño y cocina. $20.00. Llaves en las mismas. Telf. M-9837.
A1 51446 6-9 Nov.

SE ALQUILAN: Jovellar 30 y 51, entre Espada y Hospital, casitas modernas de sala, dos habitaciones, baño y cocina. $18.00, $20.00 y $21.00. Llaves en las mismas. Telf. M-9837.
A1 51439 6-9 Nov.

SE ALQUILAN: Jovellar 34, entre Espada y Hospital, casas modernas de recibidor, sala, cuatro habitaciones, baño, comedor, cocina, cuarto y servicio de criados. $60.00 y $55.00. Llaves en las mismas. Telf. M-9837.
A1 51440 6-9 Nov.

SE ALQUILA: Jovellar 43, entre Espada y Hospital, casa moderna de sala, comedor, dos habitaciones, baño y cocina. 30.00. Llaves en la misma. Telf. M-9837.
A1 51441 6-9 Nov.

ALQUILERES

EN $35.00 SE ALQUILA la casa compuesta de tres plantas, Compostela 50-A., entre Obispo y Obrapía en donde estuvo instalada la conocida joyería de Mandelli, con todas sus vidrieras, mostrador, lámparas, enseres y útiles; lista para abrir en el acto y propia para cualquier pequeño y elegante establecimiento; con un departamento en el primer piso con frente a la calle apropiado para taller o depósito del establecimiento, y otro departamento en el segundo piso con balcón a la calle, propio para vivienda. Todo en 35 pesos. Puede verse de 8 a 12 y de 2 a 6.
A1 51132 4-9 Nov.

CONCORDIA 2 altos, fresca, nueva, muy céntrica, sala, recibidor, comedor al fondo, tres habitaciones, baño intercalado, cuarto, servicio criados, dos puertas entrada. Llave bajos. I-5567.
A1 51317 5-8 Nov.

SE ALQUILAN pisos independientes, casa moderna, primer piso, San Miguel 59, sala, tres habitaciones, baño moderno intercalado, comedor y cocina. Precio: $40.00. Llaves, bajos, izquierda. Telf. A-5540.
A1 51278 5-10 Nov.

INDUSTRIA 112, entre San Miguel y Neptuno. Se alquila casa grande con altos al fondo, $100, para industria o comercio. Informes: Telf X-1376.
A1 51251 5-10 Nov.

¡NEGOCITO! que merece mojarse. Por embarcar a la carrera, regalo casita Cerro, (puramente matrimonio). Solo $185.00 contado. «Dios quiera sea suya». ¡Apúrese! Dueño: I-5067.
V1 51284 5-8 Nov.

ALQUILO: Bajos y altos de San Rafael 102 sala, saleta corrida, cinco cuartos, comedor corrido al fondo, baño completo. Informan: Aguila 213, peletería. Telf. U-3769.
A1 51271 5-10 Nov.

ALQUILO: Trocadero 57 casi esquina Amistad, bajos, linda casa, dos cuartos, sala, comedor, baño moderno completo, lavadero, cocina y patio. Informan en la azotea.
A1 51262 5-15 Nov.

ALQUILO: Pozos Dulces 24 altos, casa con tres cuartos, sala, saleta, comedor, terraza, baño completo intercalado, cocina, cuarto servicio de criados, lavadero y gallinero en $40.00 Las llaves en el 26, bajos. Teléfono: A-8956.
A1 51253 5-15 Nov.

SE ALQUILAN los bajos de la casa Curazao número 20, sala, dos cuartos, servicios y cocina. Las llaves en los altos. $20.00.
A1 51295 5-9 Nov.

SAN LAZARO 98, bajos modernos, comedor, tres cuartos, baño intercalado, hall, otro departamento interior, sala dos cuartos. Informan: M-2863 F-2124. Llaves en los altos.
A1 51288 5-15 Nov.

SAN MIGUEL 190, bajos, entre Gervasio y Belascoaín, sala, recibidor, cuatro cuartos, salón de comer y doble servicios. Su dueño, en los altos.
A1 51311 5-8 Nov.

$37.00: Casa moderna, fresca, ventilada, dos o tres cuartos una y sala, con balcón, comedor, baño intercalado, San Lázaro entre Hospital y Espada. Botica informan.
A1 51209 4-14 Nov.

NEPTUNO 332 y 334 altos, entre Infanta, Basarrate, sala, recibidor, tres cuartos, baño completo, saleta, cocina, servicio. Llave, bajos. Informan: Habana 186. Telf. M-1541. F-1795.
A1 51122 4-9 Nov.

ALQUILO los bajos de Desagüe 92, casi esquina a Infanta, compuestos de sala, comedor, dos habitaciones, baño, cocina y patio. Precio de situación. Informa, Luis González. U-1157.
A1 51039 3-9 Nov.

ALQUILO los altos de Estrella 235 entre Infanta y Ayesterán, compuestos de sala, comedor, tres habitaciones, baño y cocina de gas. Informa, Luis González. U-1157.
A1 51041 3-9 Nov.

ALQUILO los altos y bajos de Infanta 43 C, compuestos de sala, comedor, gabinete, terraza, tres habitaciones, baño intercalado y cocina de gas. Informa, Luis González. U-1157.
A1 51042 3-9 Nov.

ALQUILO los cómodos y baratos altos de Chávez 6 y un piso principal en Belascoaín 95 y otro en la azotea. Hay elevador. Informa, el portero.
A1 51168 4-10 Nov.

$45.00. SAN LAZARO 96, primero, entre Industria y Crespo, sala, recibidor, cinco habitaciones, baño intercalado, comedor. Informes: Neptuno número 62. A-4454.
A1 51198 4-9 Nov.

ALQUILO: Bajos modernos en Basarrate número 9 esquina a San José, compuesto de sala, comedor, cuatro amplias habitaciones, baño intercalado, cocina de gas, todo muy pintado. Precio único $30.00. La llave el papel dice. Informan: U-7017.
A1 51304 5-10 Nov.

CRISTO 23: Alquilo barato estos bajos con zaguán, sala, antesala, comedor, tres cuartos, baño, patio, traspatio con cuarto y baño criados. Llaves número 33. Telf. A-0698.
A1 51308 5-10 Nov.

SE ALQUILA en Cárcel 9 un primer piso, compuesto de tres habitaciones, baño intercalado, sala, comedor, servicio de criados, tiene balcones a la calle. Informan, Telf. M-5573.
A1 49330 23 nov 12

ALQUILAMOS casas modernas, muy baratas, y bien situadas, en La Habana y Luyanó, desde 17.00 en adelante. Ferretería Belascoaín esquina a San Rafael. Telf. U-5215.
A1 50985 2-12 Nov.

ALQUILO los bajos de San José 93, A., entre Belascoaín y Lucena, compuestos sala, comedor, tres habitaciones, baño, cocina, patio y servicio de criados. Informan: Belascoaín 48, ferretería «Capitolio».
A1 50986 2-10 Nov.

NEPTUNO 109, frente Perseverancia. Se alquila un piso alto, moderno, 4 habitaciones y demás comodidades. Todo amplio. Alquiler, $60. Llave en juguetería. Telf. F-1050.
A1 51222 4 nov 10

SEGUNDO PISO de Amistad número 3 entre Virtudes y Animas, de sala, comedor, dos habitaciones, baño intercalado, cocina de gas y calentador. Telf. A-4376. «La Regente».
A1 51120 4-9 Nov.

INDIO 14: Moderna, sala, saleta, cuatro habitaciones, baño intercalado, comedor, cocina, cuartos y servicio de criados, amplísima y baratísima. Informes: M-2603. Llaves, bajo, derecha.
A1 51143 4-9 Nov.

SE ALQUILAN los hermosos bajos de Amistad 34, a dos cuadras del Parque Central, con todas las comodidades necesarias. Informan: Aguiar 71. Apartamento 402. Telf. A-9256.
A1 51204 4-19 Nov.

PRIMER PISO, San Nicolás entre Neptuno y Concordia, sala, recibidor, tres hermosas habitaciones, baño intercalado, comedor, cocina gas y calentador y cuarto con servicio para criados. Informes: «La Regente». Telf. A-4376.
A1 51119 4-9 Nov.

REVILLAGIGEDO 1: Alquilo dos plantas independientes, acabadas de pintar, sala, recibidor, tres cuartos, comedor, servicio intercalado y criados, una habitación en la azotea, con servicio y baño. De 9 a 11 y 3 a 5.
A1 51130 4-8 Nov.

SE ALQUILAN en $25.00 los altos San Nicolás 183, una cuadra de Monte, tres cuartos, sala y comedor, baño, cocina de gas. La llave en los bajos. U-6829.
A1 51162 4-9 Nov.

E C.D. 2016

ALQUILERES

GANGAS SE ALQUILAN

CASAS

Aguila 66, sala, 2 cuartos, baño, comedor, cocina ... $ 20.00
Ayesterán 12, altos, sala, 3 cuartos, baño, comedor, cocina ... $ 28.00
Compostela 36, altos, sala, recibidor, 5 cuartos, baño, comedor, cocina ... $ 45.00
Cerrada del Paseo 7. Sala, 3 cuartos, baño, comedor, cocina ... $ 25.00
Vigía 11, Dptos. independientes y frescos ... $ 11.00
Alej. Ramírez 4, Aptos. cómodos, limpios y ventilados $ 14.00
S. Lázaro 222, Deptos., Habana, sala 2 cuartos, baño, comedor, cocina. Desde .. $ 17.00
Calle 20 y 21, casa número 8, sala, comedor, dos cuartos, baño y cocina ... $ 20.00
Enna y Cueto 91, sala, dos cuartos, baño, comedor, cocina ... $ 15.00
Genios y Morro. Frescos Departamentos con elevador . $ 35.00
Lindero 24-B., sala, 2 cuartos, baño, comedor, cocina . $ 22.00
Monserrate 5, bajos, sala, saleta, 5 cuartos, baño, comedor, cocina ... $ 45.00
Santa Irene 88, bajos, sala, 2 cuartos, baño, comedor, cocina ... $ 21.00
Desagüe 20, altos, sala, comedor, 3 cuartos, baño, comedor, cocina ... $ 32.00
Infanta 114, sala, comedor, 2 cuartos, baño, cocina, patio ... $ 20.00
Lindero 24, Dptos. ... $ 10.00
San Miguel 170, bajos, sala saleta, 4 cuartos, baño, comedor, cocina ... $ 45.00
S. Bernardino 36, altos, sala, 3 cuartos, baño, comedor, cocina ... $ 25.00
San Lázaro 105 al 113, sala, recibidor, 5 cuartos, 2 baños, comedor, cocina, cuarto y servicios criados .. $ 65.00
Someruelos 7, altos, sala, comedor, 2 cuartos, baño, cocina ... $ 25.00
F. Nº 34, jardín, portal, sala, recibidor, hall, 6 cuartos, baño intercalado, comedor al fondo, pantry, cocina, cuarto y servicio criados, garage, patio, lavaderos. .. $100.00
Pedro Pernas 11, Luyanó, sala, 3 cuartos, baño, comedor, cocina ... $ 20.00
Omoa 81-C, D, y J, sala, 3 cuartos, baño, comedor, cocina ... $ 12.00
Teresa Blanco 2 y 4, bajos, sala, recibidor, 3 cuartos, baño, comedor, cocina ... $ 18.00
Vives 182. sala. 3 cuartos, baño, comedor, cocina ... $ 30.00
San Francisco 68, Habana sala, recibidor, 3 cuartos, baño, comedor, cocina ... $ 28.00
8ª entre 5ª y Línea, casa 6, Miramar, sala, recibidor, 3 cuartos, baño, comedor, cocina, garage ... $ 35.00
San Ignacio 25, altos, 12 cuartos, gran comedor ... $ 50.00
Correa 5-C., altos, sala, 2 habitaciones, baño, comedor, cocina ... $ 15.00
12 y 23, Dptos. cómodos, ventilados ... $ 18.00
18 entre 9 y 11, sala, comedor 2 cuartos, baño, cocina .. $ 18.00
22 número 24, Dptos., sala, comedor, 2 cuartos, baño, cocina ... $ 10.00

LOCALES

Zulueta 32 Dep. Núm. 3 ... $ 25.00
S. Ignacio 25, bajos ... $ 10.00
O-Reilly 29 ... $150.00

HABITACIONES

Atocha 8½ $3.00 ... $ 4.00
Ayesterán 12 ... $ 6.00
Concepción 56 ... $ 5.00
Castillo 62 ... $ 4.00
Cerro y Sta. Teresa ... $ 4.00
Dragones 88 y 90 ... $ 10.00
Esperanza 117 ... $ 5.00
Flores y S. Bernardino ... $ 3.00
H. entre 5 y 7 A $3.00 y ... $ 4.00
Habana 111 ... $ 6.00
Martí núm. 69 ... $ 5.00
O-Reilly 13 a $2.00 y ... $ 8.00
O-Reilly 72 ... $ 7.00
S. Bernardino 93 ... $ 3.00
Velázquez 91 ... $ 4.00
Zanja 111 y 115 ... $ 5.00
Cruz del Padre 2 ... $ 4.00

A-4358 M-6263 M-2096

SAN NICOLAS 130 entre Salud y Reina, moderna, primero y segundo piso: sala, comedor, cuatro habitaciones, baño completo, cocina gas carbón, y muy fresca. Llaves, bajos.
A1 51094 3 nov 13

SAN LAZARO 328: Altos con sala, saleta, tres cuartos, baño intercalado y cocina, agua fría y caliente. Informes y llaves: F-3862.
A1 51173 4-12 Nov.

MURALLA número 83 y número 85. Magníficos altos. Para más informes, por los teléfonos M-9093 y A-3498.
A1 51230 4 dic 4

SE ALQUILAN modernas casas Arbol Seco número 65, altos y bajos en Santo Tomás y Benjumeda de sala, cuatro cuartos y con un precio de situación. Más informes: Telf U-1478.
A1 50683 31-30 Nov.

MALECON Nos. 154-156
Entre Aguila y Blanco, alquilo hermoso piso bajo, moderna casa con todas comodidades para familia de gusto. Llaves en los altos. Informes, San Pedro número 6. A-9619.
A1 50817 1 nov 9

APODACA 71, frescos altos, con sala, saleta, comedor, cuatro hermosas habitaciones, cocina, calentador y demás servicios. Informan: U-1964.
A1 51141 4-10 Nov.

ALQUILO casita moderna, paredes en colores, ventilada, barata, sala, comedor, dos habitaciones, cocina, baño francés, agua siempre abundante, Habana y Luz. Informes, bodega. Telf. A-6070. A1 50963 2-8 Nov.

ALQUILASE fresco, hermoso primer piso en Damas 18, casi esquina Luz compuesto de sala, recibidor, cinco amplias habitaciones, baño intercalado, con agua fría y caliente, comedor, cocina de gas, cuarto criados con todos sus servicios. Precio situación. Informan en los bajos. Telf. M-3039.
A1 50930 2-10 Nov.

ANGELES 19
Casa moderna de dos plantas, se alquilan juntas o separadas, bajos, propios para comercio. Precio situación. La llave: Gloria 82. Informan: F-3360.
A1 50955 2-12 Nov.

SAN RAFAEL 152-V., bajos, entre Marqués González y Oquendo, sala, recibidor, cuatro cuartos, baño intercalado, saleta, cocina, servicio criados. Llaves: Mueblería. Informes: Habana 186. Telfs. M-1541 y F-1795.
A1 50924 2-8 Nov.

EN MONTE 2-G., entre Zulueta y Prado. Se alquilan preciosos altos, cuatro habitaciones, sala, comedor y cocina. Informan en el mismo.
A1 50406 30-9 Nov

CONCORDIA 271, altos, modernos, sala, comedor, tres cuartos, baño intercalado, cocina gas, patio, etc. Informan: Telf. M-2863 F-3199. Llaves: Concordia 263, altos.
A1 50609 31-10 Nov.

EDIFICIO "MENENDEZ"
Virtudes y Gervasio y Virtudes y Escobar, alquilo primeros baratísimos, sala, recibidor, tres habitaciones, baño intercalado, gas, cuarto y servicio criados. Informan en la bodega.
A1 50682 31-8 Nov.

CARLOS III 221 frente al Colegio La Salle alquílase lujosos bajos, portal, sala, recibidor, cinco hermosas habitaciones, comedor, pantry, cocina, patio, traspatio, 2 baños. F-4784.
A-1 50705 31-10 Nov.

SE ALQUILA: El piso alto de Luz número 52, esquina Aguacate con sala, cuatro cuartos, cocina, servicio y patio. Precio: $25.00. Informan en los bajos, bodega.
A1 50476 30-9 Nov.

ALQUILERES

OFICIOS No. 88-A
Se alquila este primer piso compuesto de sala, saleta, seis habitaciones y comedor, doble servicio. Informan en los bajos. A-1474. Manuel Muñoz y Compañía.
A1 50248 29-13 Nov.

ALQUILO bonita y moderna casita, compuesta de sala, dos habitaciones, baño completo, comedor, cocina de gas, una cuadra de la Terminal. Paula número 88, altos. Informes, M-4513.
A1 50489 30 nov 9

NEPTUNO 220 altos entre Marqués González y Oquendo, propios para larga familia, sala, cuatro habitaciones, comedor, baño, cuarto y servicio criados, cocina. Llaves, bodega esquina Oquendo. Informes: M-1541.
A1 50927 2-11 Nov.

LOMA DE LA UNIVERSIDAD: Mazón 2-A., piso segundo, esquina Neptuno, sala, tres cuartos, baño intercalado, comedor y cocina gas. Llaves en la misma, de 2 a 6. M-1541.
A1 50928 2-11 Nov.

LOMA DE LA UNIVERSIDAD: Ronda 1, piso segundo, esquina Neptuno, sala, tres cuartos, baño intercalado, comedor y cocina gas. Llaves 2. Puede verse de 2 a 6. Informes: M-1541.
A1 50929 2-11 Nov.

INQUISIDOR No. 35-B
Primer piso, se alquila compuesto de sala, saleta, cuatro habitaciones, amplia cocina. Informan en Oficios número 88. Almacén de M. Muñoz y Compañía. Telf. A1474.
A1 50246 29-13 Nov.

CASAS NUEVAS, magníficas, alquiler reajustdo, baratísimas, situadas calle Nueva del Pilar esquina Manglar. Véalas. Llaves misma casa altos, número 1. Informes: Telf. F-2836.
A1 50296 29-13 Nov.

CONSULADO 91, 93, alquilo esta espléndida casa, apropiada para almacén tabaco, gran patio cubierto lucernario y los altos con espaciosos departamentos corridos a los cuatro vientos. Llaves: Prado 90, por Animas. Informes: Sr. Manteca, Cuba 76.
A1 50156 28-8 Nov.

SAN JOSE 95 y Lucena, media cuadra Belascoaín, altos sala, comedor, recibidor, tres cuartos grandes, baño espléndido, cocina, barato.
A1 50597 31-10 Nov.

OFICIOS No. 86, SEGUNDO PISO
Se alquila, compuesto de cuatro habitaciones, sala y saleta, cocina de gas y servicios completos. Informan en el 88. Telf. A-1474. Casa de Manuel Muñoz y Compañía.
A1 50245 29-13 Nov.

SE ALQUILAN: Modernos altos en Alambique 27, sala, comedor, cuatro habitaciones, cocina y cuarto de baño. Precio: $35.00. Informan: Telf A-3061.
A1 50261 29-8 Nov.

SE ALQUILA, Aguacate 69, altos, compuestos de recibidor, sala, hall, seis grandes cuartos, comedor, cocina, baño, cuarto de criados. Precio, $60. Llaves en los bajos. Informan, teléfono A-6596.
A1 50382 29 nov 8

OFICIOS No. 88-B
Segundo piso. Se alquila compuesto de sala, ocho habitaciones, doble servicio, cocina de gas y frente a la Alameda de Paula. Informan en los bajos. A-1474.
A1 50247 29-13Nov.

SE ALQUILAN casas altas y bajas, Neptuno 210; Valle 68 y 71 y 19 entre 8 y 10, Vedado. Informan: Telf. F-3454.
A1 50162 28-12 Nov.

A-2. Vedado y Príncipe

VEDADO B, núm. 2. Alquilo modernos espaciosos bajos: jardín, portal, sala, saleta, 6 cuartos, patio, traspatio, comedor al fondo, gran baño. Altos terraza, sala, saleta cuatro grandes cuartos, servicio criados. Muy baratos. F-4479.
A2 51622 7-12 Nov.

ALTOS DE ESQ. EN $40.00
Se alquilan los modernos y frescos altos de 10 número 199, esquina a 21, Vedado, compuestos de sala, saleta corrida, tres habitaciones, baño intercalado completo, calentador y servicio para criados. Las llaves en la misma. Informa: Sr. Francisco Torres. Edificio «Bacardí», número 401, Telf. A-7830.
A2 51616 7-12 Nov.

ALTOS EN EL VEDADO, $34.00
Se alquilan los modernos y frescos altos en la calle 10 número 197, entre 19 y 21, compuestos de sala, saleta corrida, tres habitaciones, baño completo intercalado, calentador y servicio de criados. Abundante agua. Las llaves en la misma. Informes: Edificio «Bacardí». Apartamento 401. Sr. Francisco Torres. A-7830.
A2 51615 7-12 Nov.

VEDADO: Se alquilan los altos y bajos independientes de M., número 6; entre 11 y 13, muy rebajados. Informan en la misma a todas horas.
A2 51552 7-11 Nov.

CALLE 12 entre Avenidas 5 y 6, Ampliación de Almendares: Se compone de sala, recibidor, cinco cuartos, dos baños, cocina, cuarto y servicio de criados, garage y cuarto para el chofer. Precio: $50.00. Informan: Bufete de Arellano. M-3936.
A2 51561 7-21 Nov.

ALQUILO: Vedado, elegante planta alta, saleta, sala, cinco habitaciones, baño, comedor, pantry, cocina, cuarto criada y servicios. Calle 27 y Paseo. Precio: $75.00. F-2589.
A2 51567 7-11 Nov.

SE ALQUILA una casa con sala, comedor, cuatro habitaciones y demás servicios en la calle 20, entre Calzada y Línea. Precio de situación.
A2 51534 7-15 Nov.

ALQUILO hermosa casa, calle Línea número 62, esquina D, Vedado, propia para familia numerosa, casa de huéspedes o colegio. Informan, F-6467, puede verse desde las 10 a. m.
A2 51478 6 nov 14

SE ALQUILA, A número 22 entre Línea y Once, terraza, vestíbulo, sala, hall, comedor, cinco cuartos, dos baños, cuarto servicio criados. Precio rebajado. Informan, F-6728.
A2 51501 6 nov 9

SE ALQUILAN los bonitos y ventilados altos, 25 número 447 entre 6 y 8, con sala, comedor, cuatro cuartos, baño intercalado, cuarto y servicio de criados, tres terrazas, garage y demás. F-2051.
A2 51476 6 nov 12

4 ESQUINA 21, alquilo altos modernos, con sala, recibidor, comedor, tres grandes habitaciones, baño intercalado, cuarto y servicio de criados. La llave en la bodega. Teléfono F-6095.
A2 51518 6 nov 9

VEDADO. Alquilo casa, altas y bajas, en distintos precios y tamaños, bien situadas. Once entre L y M. Informes al 103, altos.
A2 51369 6 nov 8

SE ALQUILAN: Calle 16 número 3, entre 9 y 11, en el Vedado, casas modernas de sala, comedor, dos habitaciones, baño, cocina, cuarto y servicios de criados. Precio de situación. Llaves en las mismas. Telf. M-9837.
A2 51447 6-9 Nov.

SE ALQUILA: Calle Tercera 381, entre 2 y 4, en el Vedado, casa moderna de recibidor, sala, cuatro habitaciones, baño, comedor, cocina, cuarto y servicio de criados. 45.00. Llaves al lado. Telf. M-9837.
A2 51445 6-9 Nov.

A-195 ENTRE 19 Y 21, sala, saleta, tres espaciosas habitaciones, galería, baño, traspatio. $50.00. Abierta. F-5083.
A2 51378 6-12 Nov.

21 ESQUINA A F., casas nuevas, decoradas, de dos, tres y cuatro habitaciones, altos y bajos, baños espléndidos, muy frescas. Precios muy módicos. Informan, la bodega y teléfono: A-1051.
A2 51316 5-15 Nov.

ALQUILERES

EDIFICIO "Arcos" y sus anexos. F. entre 19 y 21, Vedado: Diga el alquiler que quiera pagar; hay departamentos y pisos independientes desde $10.00 hasta $40.00, algunos con distribución interior apropiada para vivir dos matrimonios o familias. También hay habitaciones aisladas propias para guardar muebles o para alojar la servidumbre si se desean desde $4.00 hasta $8.00. Si se tienen muy buenas referencias se alquila solo con un mes adelantado. Informan en el mismo, Conserje Fermín.
A2 51133 4-9 Nov.

CALLE 21, entre J. y E., alquilo altos Renacimiento, sala, tres habitaciones, baño completo, comedor, cocina, patio. Precio situación.
A2 51135 4-10 Nov.

CALLE K., entre 21 y 23, alquilo casitas portal, sala, cuarto y comedor, cocina, patio con luz. Precio: $16.00 y $18.00.
A2 51134 4-10 Nov.

CALLE 23 número 474 bajos, entre 12 y 14, cuatro habitaciones y demás comodidades. Precio de situación Informan: Telf. F-5469.
A2 5113 4-11 Nov.

MODERNOS BAJOS: H-227 entre 23 y 25, sala, comedor, tres cuartos, baño intercalado, cuarto, servicio criados, pantry y garage. Llave en la misma.
A2 51380 6-16 Nov.

VEDADO: Alquilo 10 entre 17 y 19 número 160, hermoso, cómodo y baratísimo alto a la brisa. Informan en el mismo.
A2 51409 6-15 Nov.

ALQUILO: Moderna casa de altos, sala, dos habitaciones, baño completo, etc., patio $22.00. Mas una bajos, jardín, portal, sala, etc., Calle 24, entre 25 y 27, Vedado, casa rústica.
A2 51458 6-9 Nov.

VEDADO: Calle L-182 entre 19 y 21, se alquila un piso alto con cinco habitaciones, acera la brisa y garage. Precio situación. Telf. F-5506.
A2 51379 6-14 Nov.

11 ENTRE 20 Y 22, chalet nuevo, una cuadra de los tranvías de Línea, baño completo, agua caliente. Precio módico. Informan: en el 103 y Telf. A-1051.
A2 51315 5-15 Nov.

VEDADO. Acera sombra, portal, sala, cinco habitaciones, hermoso baño intercalado, comedor, pantry, cocina de carbón, dos cuartos criados, gran patio, calle A 188 entre 19 y 21. Llaves, A 172. Teléfonos F-3871 y A-2736. Ruz.
A2 X 5 nov 10

D. Y 11 PROXIMA a Línea, La Salle y la Parroquia, se alquila, cinco dormitorios y garage. A-7625 F-1283.
A2 51336 5-10 Nov.

EN 17 Y 12, VEDADO: Se alquilan dos hermosos pisos y uno más en 12 y 11. Informan: Telf. F-6035.
A2 51256 5-13 Nov.

ENTRADA Vedado, calle Once entre L y K, alquilo chalet moderno, dos pisos, cuatro cuartos, dos baños intercalados, dos cuartos criados, garage, etc. Informan, F-2124.
A2 51068 3 nov 13

ESPLENDIDO bajos modernos, jardín, portal, sala, recibidor, tres grandes cuartos, lavadero y demás servicios. 21 número 283, entre C. y D., Vedado.
A2 51203 4-14 Nov.

VEDADO: Calle 4 entre Línea y Calzada, se alquila piso alto, tres amplias habitaciones, sala, comedor fondo, baño intercalado completo, cocina de carbón, agua abundante fría y caliente, dos amplias terrazas, lavadero, servicio criados, acabada pintar. Informan, bajos.
A2 51257 5-9 Nov.

VEDADO. Se alquilan dos modernas casas, altos y bajos, calle 11 número 146 entre J y K, a una cuadra de Línea. Portal, sala, 4 cuartos, comedor, pantry, baño intercalado y cuarto criados. Precio de situación. Llaves en los bajos. Informan, A-5900.
A2 51075 3 nov 9

SE ALQUILAN los altos de Once número 156 entre J y K, compuestos de tres cuartos grandes, sala, comedor, terraza, cuarto para criados y espléndido cuarto de baño moderno. Llaves e informes en el teléfono F-2928.
A-2 50282 29-10 Nov.

DIEZ Esq. a 13, casitas completas, nuevecitas, con sala, comedor, 2 y 3 cuartos, baño completo, pantry, cocina y 2 cuartos de criados. Informa Goizueta F-3937. Precio reducidísimo.
A2 50753 31 nov 8

VIVA en el Vedado más barato que en la Habana, calle 13 número 6, esquina a M. Lujosas casas independientes, de sala, comedor al fondo, tres habitaciones baño intercalado, cuarto y servicios de criados. Desde $25. Informa, encargado F-4340. Garage en el edificio por $5.
A2 50394 29 nov 8

SE ALQUILAN: Los altos de 11 número 156, entre J. y K., compuestos de tres cuartos grandes, sala, comedor, terraza, cuarto para criados y espléndido cuarto de baño moderno. Llaves e informes: Telf. F-2928.
O2 50282 29-8 Nov.

VEDADO: 10 Y 11. Se alquilan altos para dos familias, con garage. Llave, los bajos. Informan: Telf. FO-1056.
A2 50481 30-11 Nov.

VEDADO: Calle 15 número 483, entre 26 y 28. Se alquila casita, sala, cuarto, comedor, cocina y cuarto de baño. Precio $13.00, Informes: Telf. F-1183.
A2 50475 30-9 Nov.

VEDADO: 27 esquina a Baños. Alquilo piso alto, acabado de pintar, sala comedor, tres habitaciones, baño completo, cocina gas, muy barato. Llaves, bodega.
A-2 50319 29-8 Nov.

CALLE 25 número 424. Se alquila esta casa con portal, sala, cuatro habitaciones, comedor, cocina de gas y carbón, baño y servicio de criados, patio al fondo y jardín. M-1921.
A2 49477 24-8 Nov.

VEDADO
Acera sombra, portal, sala, cinco cuartos, hermoso baño intercalado, comedor, pantry, cocina carbón, dos cuarto criados, gran patio, A No. 188 F-3871, A-2736. Ruz.
A2 50956 2 nov 10

A-3 Cerro y Palatino.

CERRO. En Zaragoza número 24 D, se alquila una casita con dos habitaciones, salita y portal, precio $12. Informan en el 24 de la misma.
A3 51516 6 nov 16

SE ALQUILA una casa en Piñera número 5 con sala, saleta, dos cuartos, su baño completo y un espléndido patio. Informan: Piñera número 9.
A3 51431 6-9 Nov.

EN SALVADOR 56, Cerro, se alquilan casas modernas a $15.00 y $20.00 Informan en la misma, Benito León.
A3 51131 4-9 Nov.

ALQUILAN casas modernas con derecho garage, sala, dos habitaciones, comedor, cocina y servicios modernos. Precio: $16.00. Calle Chaple esquina Salvador, Cerro dos cuadras Paradero Tranvías Palatino Informan en la misma, por Moreno, bajos.
A3 49453 24-8 Nov.

LA ROSA, 4-C, altos, entre Santa Catalina y Falgueras; casa nueva, decorada, para corta familia, muy barata. Llaves e informes, la bodega y teléfono A-1051.
A-3 50678 31-10 Nov.

SE ALQUILA la casa Cañongo número 11, Cerro, entre Santa Teresa y Zaragoza. Informan A-1588.
A3 49907 27-11 Nov.

Los ECONOMICOS del DIARIO

LAS personas que todavía tienen dinero para invertirlo en Propiedades, leen por hábito el DIARIO DE LA MARINA.

SI usted posee alguna Finca con los títulos limpios y a precio razonable, ofrézcala desde aquí, y verá qué pronto la convierte en efectivo.

Los LEE quien Puede PAGAR

ALQUILERES

ALQUILO cómodas y muy baratas casitas en Primelles 81, son nuevas e independientes. Precios sin igual, tienen transporte en combinación con toda La Habana. Vista hace fe.
A3 51167 4-10 Nov.

CERRO: ALQUILO modernas casas en San José número 2 bajo y 4 altos, entre Santo Tomás y San Salvador, compuesta sala, comedor y dos habitaciones, servicio moderno. Llave bajos. Informan: M-5097.
A3 51105 4-9 Nov.

A-4. Marianao y sus Repartos

AVENIDA 10 entre las calles 9 y 10, Ampliación de Almendares: Se compone de sala, recibidor, tres cuartos, baño, comedor, cocina, cuarto y servicio de criados. Precio: $35.00. Informan: Bufete de Arellano. M-3936.
A4 51562 7-21 Nov.

ALQUILO el más hermoso y mejor situado chalet de los repartos, 11 esquina a 16. Alturas Almendares (Nicanor del Campo) junto crucero tranvías, correos, colegios, iglesia, propio para corta familia. Lindo jardín. Véalo. Informan: FO-2187.
A4 51625 7-11 Nov.

ALMENDARES. 14 entre D y E, preciosa casa, alquilo toda decorada, jardín, portal, sala, comedor, tres cuartos, baño completo, garage y cuarto criados.
A4 51509 6 nov 9

SE ALQUILAN DOS CASAS compuestas de sala, comedor, tres habitaciones, cuarto de baño intercalado y terraza. Precio: 23.00 y $30.00. Informan 9 y Lanuza, al lado doble línea de tranvías. Telf. FO-2676.
A4 51329 5-11 Nov.

A-5 J. del Monte y Víbora.

JESUS DEL MONTE 258, altos, Toyo, sala, comedor, gabinete, recibidor, cinco cuartos, baño intercalado, otro más. $42.00. Llaves: B., altos. Telf. A-5650.
A5 51606 7-10 Nov.

CASITAS con luz $13.00, Reyes 10, al lado de la fábrica Henry Clay, nuevas, preciosas; otras, sala, tres cuartos, terraza $20.00 y en Altarriba 34 casitas independientes, con luz $13.00, con todos servicios y patio. U-9777.
A5 51570 7-11 Nov.

ALQUILO: Jesús del Monte 441, por Colina, letra C., casita portal, sala, cuarto, cocina, servicios, todo independiente. $13.00. Llave: Carnicería. Telf. I-5125.
A5 51553 7-13 Nov.

SAN MARIANO y Lawton, $20, hermosa casa, altos de la bodega, con dos habitaciones, sala, comedor baño intercalado, reúne todas las comodidades. Informes, hotel Palacio. Telf. M-9917.
A5 51449 6 nov 9

SE ALQUILA, casa calle Enamorados 52, con portal, zaguán, recibidor, sala, cuatro habitaciones, baño intercalado, comedor al fondo, cocina, cuarto y servicio de criados, dos patios. Baratísima. Informan, F-3234.
A5 51402 6 nov 13

AL FONDO del colegio Estrella, Víbora, se alquila cómoda casa. Cuatro cuartos, baño intercalado, jardín, portal, patio al fondo y garage con cuarto alto y servicios. Informan, F-5414.
A5 51503 6 nov 9

SE ALQUILA la casa calle de Marqués de la Torre número 39 y 41, a una cuadra de 10 de Octubre, compuesta de sala, saleta, seis habitaciones, baño intercalado, doble servicio, cocina de gas y de carbón; buen patio, fabricación moderna. La llave en el número 48. Informan en Milagros 149. Telf. I-4772.
A5 51480 6 nov 11

ALQUILO Avenida Porvenir 15, Víbora. Portal, sala, saleta, 5 cuartos, dobles servicios, comedor, entrada independiente, tranvía esquina. $35. F-4117.
A5 51473 6 no v9

ALQUILO linda casita, 16 y B, Lawton, tranvías y guaguas a la puerta, muy barata. I-6635.
A5 51483 6 nov 9

ALQUILO hermosa residencia, San Mariano y Felipe Poey, con amplio portal, sala, saleta, gran comedor, 5 hermosos cuartos con closets, dos baños, hermoso hall, garage dos máquinas, dos cuartos criados y lavandería. Precio reajustado.
A5 51526 6 nov 9

ESPLENDIDO chalet, alquiler de situación, Carmen 2, Víbora, media cuadra de Calzada, cinco habitaciones, dos baños, garage 2 máquinas, cuartos y baños criados, amplio jardín. Informan, F-3317.
A5 46462-51493 6 dic 5

FELIPE POEY 31, entre Milagros y Santa Catalina, portal, sala, recibidor, cinco cuartos, comedor, baño intercalado, servicio criados, patio, traspatio. Llaves al lado. Informes: C., número 8, Vedado.
A5 51419 6-11 Nov.

JESUS DEL MONTE 59, cerca esquina Tejas, amplio y cómodo primer piso, tres habitaciones, baño completo, demás comodidades. Precio muy barato. Informan: Muralla 111. Telf. A-7468.
A5 51427 6-13 Nov.

ALQUILO: Loma de la Iglesia, una cuadra Calzada, casa moderna, sala, comedor, dos habitaciones, baño completo, cocina. Mangos 50 esquina Marqués de la Torre. Precio: $20.00.
A5 51407 6-10 Nov.

SE ALQUILA: Estrada Palma 89, portal, sala, hall, cinco cuartos, dos baños, cuarto criados, traspatio. Informan: Telf. F-1279.
A5 51250 5-11 Nov.

ALQUILERES

LAWTON: Espaciosa, bonita casa, portal, sala, comedor, dos grandes dormitorios, baño, cocina, cuarto pequeño, patio. Dolores 77, esquina a Octava. $23.00. U-5083.
A5 51377 6-9 Nov.

NO PAGUE TANTO alquiler, vea los ventilados, cómodos altos de la peluquería Cortina 42, entre Santa Catalina y Milagros, media cuadra de la línea Santos Suárez, agua abundante.
A5 51461 6-16 Nov.

SE ALQUILAN en $30.00 los bajos de Diez de Octubre número 73, a dos cuadras de la Esquina de Tejas, con portal, sala, tres cuartos, baño con calentador, cocina de gas y patio. Informan: Telf. A-4635.
A5 51332 5-8 Nov.

ALQUILO HERMOSO chalet, calle Lagueruela número 51, jardín, portal, sala, hall, cuatro espaciosos y ventilados cuartos, comedor al fondo, baño intercalado, cuarto y servicios para criados, pantry, terraza, árboles frutales, espacioso sótano y garage. Agua abundante siempre. Informan: Telf. X-3433.
A5 51265 5-10 Nov.

HERMOSOS ALTOS esquina Estrada Palma y Juan Delgado, doble línea y guaguas, sala, comedor, tres cuartos, baño intercalado, cuarto y servicio criados. Precio: $30.00. Llaves: Ferretería. I-4433.
A5 51309 5-11 Nov.

ARANGO LETRA A., entre Fomento y Ensenada, portal, sala, comedor, tres cuartos grandes y uno chico, cocina, patio y servicios. Llave, bodega esquina a Fomento. Informes: C., número 8, Vedado. Telf. F-6405.
A5 51420 6-11 Nov.

SE ALQUILA Armas 123, altos, compuesta de sala, recibidor, dos cuartos, baño completo, comedor y cocina. Informa, Luís González, teléfono U-1157.
A5 51048 3-9 Nov.

YA POR SOLO 10 pesos con luz casitas interiores, independientes, a media cuadra de la línea de Santos Suárez, Figueroa 21, entre Santa Catalina y Milagros.
A5 51059 3-13 Nov.

EN LA VIBORA
se alquila los altos de San Francisco y Armas dos casitas una con dos cuartos, sala y comedor y la otra tres cuartos y sala y comedor y todos los servicios y una casita en los bajos con dos cuartos y todos los srrvicios necesarios. Informan en Lamparilla y Aguacate, bodega y la llave en la bodega de San Francisco y Armas.
A-5 50734 31-8 Nov.

REPARTO MENDOZA: Carmen 145, hermosos y lujosos altos, terraza, sala, hall, cinco habitaciones, baño espléndido, comedor con zócalo Renacimiento, pantry, timbres. Llaves, bajos, baratísimos. I-5567.
A5 51318 5-8 Nov.

ALQUILO: Casa compuesta de jardín, sala, comedor, dos habitaciones, baño completo, cocina y patio. Correa 86, esquina Durege. Informes, la misma. M-1429. Precio módico.
A5 50585 31-10 Nov.

ALQUILO HERMOSOS altos, Jesús del Monte 579 con terraza, sala, saleta, cuatro cuartos, baño intercalado, servicio criados; al lado casitas 11 y 12 pesos. Informan interior número 1. M-8012.
A5 51177 4-19 Nov.

LOMA de Chaple. Se alquila el chalet más fresco de la Víbora, en Luz 15 esquina a Pasaje Iznaga, con jardín, portal, sala, recibidor, comedor, lujoso baño, cocina, servicio de criados, garage y cuarto para el chófer. En los altos cuatro hermosos cuartos gran baño y terraza. La llave en la misma. Informan, Lealtad 238, A-2689, U-2256.
A5 49633 25 nov 9

A-6. Concha y Luyanó.

SE ALQUILA. En $25.00. Precioso piso alto, Compromiso 9, entre Rosa Enrique y Blanquizar, una cuadra Calzada Luyanó, con gran sala, tres grandes cuartos, baño intercalado ,comedor fondo, bonita terraza, buena cocina, agua abundante. Llave Bodega. Informes Aramburu 8-10. U-4822.
A6 51535 7-10 Nov.

SE ALQUILAN los hermosos altos y bajos de la casa Reforma 120 a una cuadra de la Calzada de Luyanó, sala, tres cuartos, comedor al fondo, baño intercalado, calentador de carbón. Informes en la misma de 8 a 11 y de 1 a 5 y en Corrales 22. Telf. A-1089.
A6 51601 7-10 Nov.

ALQUILO: Pérez 52, cuadra y media de Toyo, portal, sala, saleta, tres habitaciones, baño intercalado, comedor, cocina, segundo patio, cuarto y servicio criados. Ultimo precio: $30.00. Informan: I-5106.
A6 51394 6-11 Nov.

S EALQUILAN dos casas modernas, Reforma y Rodríguez, de sala, dos cuartos, comedor al fondo, cocina y patio grande. La llave en la bodega. Precio reajustado.
A6 51434 6-14 Nov.

ALQUILO en Concha y Velázquez, casa compuesta de sala, comedor, tres habitaciones, baño y cocina. Informa, Luís González, U-1157.
A6 51040 3-9 Nov.

A-7. Sto. Suárez y Mendoza.

ALQUILO: Casa Avenida Estrada Palma entre Mayía Rodríguez y Sola, Santos Suárez, tres cuartos, sala, comedor, baño primera, jardín, portal. Le conviene, dos cuadras tranvía.
A7 51405 6-9 Nov.

SANTOS SUAREZ: Precioso chalet $35.00, zaguán, sala, recibidor, tres cuartos, hall, comedor, lujoso baño, Mayía Rodríguez 6, altos. Telf. A-6729
A7 51403 6-8 Nov.

SANTOS SUAREZ 3 y medio bajos, entre la Calzada y Dolores, sala, comedor, cuatro cuartos, baño, cuarto de criados, servicios, cocina, patio, traspatio. Llave: 3 altos. Muy barata.
A7 51433 6-11 Nov.

$35.00: ALQUILO, San Benigno 57, casi esquina a Correa, portal, sala, saleta, cuatro habitaciones, comedor, baño intercalado, dos patios y servicio criados. Llave frente, número 22, altos. Informan: "La Regente". A-4376.
A7 51121 4-14 Nov.

SE ALQUILA la hermosa casa de esquina en Santos Suárez y Durege, bajos, jardín, portal, sala, comedor, cuatro habitaciones, baño intercalado, hall, cocina y calentador, servicio de criados y garage. Precio último: $35.00. La llave e informes: Serrano número 46 esquina Santa Emilia. Telf. I-3540.
A7 51129 4-8 Nov.

SE ALQUILAN los altos de Santos Suárez y Durege de terraza, sala, comedor, hall, cinco habitaciones, baño intercalado, cocina, agua abundante. Precio último: $30.00. La llave e informes: Serrano número 46, esquina Santa Emilia. Telf. I-3540.
A7 51128 4-8 Nov.

SE ALQUILA: La casa situada en la calle de Paz número 8, casi esquina a Santo Suárez, compuesta de portal, sala, saleta, tres habitaciones, baño, servicio de criados, patio, traspatio y garage. Informes: Telf. I-2685.
A7 51180 4-8 Nov.

SE ALQUILA en Figueroa entre Santa Catalina y Milagros una casa con tres cuartos, sala, comedor, baño intercalado y cocina. Precio $25.00 Telf. I-7754.
A7 50448 30-9 Nov.

EN SAN BENIGNO número 77, alquilo hermosa casa, portal, recibidor, sala, saleta, cinco habitaciones, comedor, cocina, cuarto y servicio de criados, garage, traspatio y un pedazo de terreno. M-1921.
A7 49476 24-8 Nov.

A-10. A. Apolo y Calabazar

ARROYO NARANJO: Alquilo $40.00, Calzada 24, Quinta Bango, cinco cuartos, dos baños, sala, comedor, portal, cocina y garages, cuartos criados, patio y frutales. E. Cosculluela, Cuba 52. M-1625.
A10 51320 5-15 Nov.

ALQUILERES

A-11. Los Pinos y Naranjito

AROYO NARANJO: Reparto Parajón, $20.00 una casita moderna, con tres cuartos y doble servicio, frente a la Carretera. Sr. Puig. M-9632.
A11 51417 6-15 Nov.

ALQUILO DOS PISOS independientes edificio nuevo, Espada número 9, segunda planta sala, comedor, cocina, gas, baño moderno intercalado, cuatro habitaciones, servicio criados. Precio: $40.00. Llave azotea. Informan: Telf. A-5546.
A11 51277 5-10 Nov.

A-12. Solicitud de Alquileres

SE SOLICITA para oficina y almacén un local que no pase de 1,000 metros cuadrados (casa particular o nave). Situado en el barrio de Carlos III y Belascoaín. Se necesita para principios del año próximo. Apartado 137, Habana.
S. de A. 51593 7-10 Nov.

ARTISTA PINTORA: Desea departamento, sala ancha y clara, con o sin muebles. Oferta con precio. Centro de Bellas Artes, Malecón 11.
A12 51279 5-9 Nov.

B-1. Casas-Apartamentos.

APARTAMENTOS
Desde $25
Palacio Díaz Blanco
Belascoaín 120 entre Clavel y Antonio Díaz.
THE TRUST COMPANY OF CUBA
Departamento de Bienes
Obispo 53. M6917.
B1 50356 29-8 Nov.

8 Y 19, VEDADO
F-6635. Apartamentos modernos. Dos, tres y cuatro locales, con luz, teléfono, Frigidaire, radio, agua caliente. En el edificio, garage y restaurant.
B1 49819 26 nov 27

APARTAMENTOS en Armas 123, entre San Francisco y Milagros, compuestos de sala, dos cuartos, cocina y baño, Informa: Luís González, teléfono U-1157.
B1 51045 3-9 Nov.

EDIFICIO HERRERA
En lo mejor del Vedado, calle L entre 21 y 23, alquilo pisos modernos y ventilados, con elevador y garage. Precios reducidísimos. Informes, el portero del edificio.
B1 50765 1 nov 16

J. Y 21
Vedado: Apartamentos nuevos, lujosos preciosa vista, fresquísimos, buenas vías comunicación. Alquileres módicos uno o dos dormitorios y demás comodidades. Véalos. Informa: Avelino.
V1 51422 6 nov 16

ALQUILO: Departamento alto, moderno y grande $15.00, luz; uno bajo, más chico $12.00. Calle Zapata número 19, entre A. y B., Vedado, Ferretería, informan.
B1 51459 6 nov 10

$16 A $37. Apartamentos modernos de uno, dos y tres cuartos, baño completo, sala, comedor, cocina, recibidor, San Lázaro entre Hospital y Espada, botica, informan.
B1 49608 25-8 Nov.

PAULA 12: Alquilo Apartamentos con sala, comedor, dos habitaciones, cocina y baño de lujo. M-1921.
B1 49439 49475 24-8 Nov.

B-2. Locales y Naves.

PARA ESTABLECIMIENTO
Se alquilan los bajos de Monte esquina a Aguila. También se alquila un gran salón con tres puertas metálicas por Maloja, propio para industria, almacén o depósito. Informes: Señor Francisco Torres. Edificio «Bacardí». Apartamento 401. Telf. A-7830.
B2 51613 7-12 Nov.

LOCALES ESPLENDIDOS para comercio, Jesús del Monte 258, Toyo, dos vidrieras; uno, puerta de hierro, dormitorios, etc. Llaves: B., altos. Informan: A-5650. $75.00.
B2 51607 7-10 Nov.

GLORIA esquina a Rastro: Se alquila local para establecimiento. La llave en la bodega de enfrente. Informes. M-6182.
B2 51630 7-28 Nov.

CUARTERIA: Jesús del Monte 258, Toyo, 22 habitaciones, en el mejor lugar, rebajada a $70.00. Llaves: B., altos. Informes: A-5650.
B2 51605 7-10 Nov.

SE LQUILAN varios locales de la capacidad que se desee; situados entre Infanta, Carlos III y Belascoaín. En ventajosas condiciones. Informa: "La Vinatera". Arbol Seco y Peñalver.
B2 51371 6-13 Nov.

VEDADO. Local de esquina a tres calles. Once y M, Dueño en los altos.
B2 51368 6 nov 8

ACCESORIA: Bernaza 20; Obrapía y Lamparilla. Se alquila para establecimiento o industria con vitrina y habitaciones. Informes: F-1617.
B2 51396 6-13 Nov.

SE ALQUILA: Muy barata la nave de Bernaza número 18, bajos, propia para establecimiento. Informan: Telf. A-9266, Zulueta 36-G.
B2 51363 6-16 Nov.

ESQUINA MURALLA y Compostela todo o parte del local, cinco vidrieras espléndidas a la calle. Precio de situación. Informan: Muralla 8. Roces. Telf. I-1377. Llaves, café enfrente.
B2 51370 6-6 Dic.

VIVES 36
Local para Ferretería o depósitos distintos; tiene cuatro habitaciones altas, baño intercalado. Informan: Reina 82. A-1805.
B2 51390 6-10 Nov.

SE ALQUILA: La gran nave de 800 metros, toda o en parte, en Calzada de Concha 44, toda de hierro y cemento, propia para industria o depósito, con contrato o sin él. Llave al lado. Informes: Aramburo 8, 10. U-4822.
B2 51290 5-11 Nov.

FRENTE AL CAPITOLIO
Industria 132, entre San Rafael y San José, casa espaciosa, adaptada para establecimiento, con vidrieras a la calle. Tiene habitaciones altas y estuvo ocupada por «La Vizcaína». Se alquila informando su dueña, Campanario 184. De 9 a 4.
B2 51335 5-8 Nov.

ALQUILO: San Lázaro y Blanco, y Blanco entre San Lázaro y Trocadero, local para almacén y depósito. Informan: San Lázaro 95-B., casi esquina a Blanco. Precio de situación.
B2 51264 5-9 Nov.

SE ALQUILAN, carnicería y dos accesorias en D Strampes y Freyre Anndrade, Arroyo Apolo. Precio de situación. Informa, Luís González, U-1157.
B2 51044 3-9 Nov.

SE ALQUILA un local propio para industria, Desagüe casi esquina Infanta, precio de situación. Informa, Luís González, teléfono U-1157.
B2 51047 3-9 Nov.

LOCAL propio para bodega. Infanta y Desagüe, con armatostes, vidrieras y nevera. Informa, Luís González, U-1157.
B2 51038 3-9 Nov.

ALQUILO EN LA ZONA
Bancaria. Aguiar 102, una esquina junto al Banco del Comercio; una oficina frente al Banco de Boston y frente al mismo Banco unos salones propios para oficinas, con un espacio de 600 metros. Informan en Aguiar 100 y medio, el [illegible].
B2 51137 4-12 Nov.

ALQUILERES

A PRECIOS MODICOS
Ofrecemos el siguiente local
Aguiar 71
Bajos, entre Obispo y Obrapía, propio para oficina de banco, compañía de vapores o agencia de seguros, con servicio de limpieza, renta mensual: 250 pesos.
THE TRUST COMPANY OF CUBA
Departamento de Bienes
Obispo 53. M-6917.
B2 50355 29-8 Nov.

PRECIO reajustadísimo: Calzada Jesús del Monte 137-A., casi esquina Cristina. Alquilo la planta baja de esta espaciosa casa, con dos grandes puertas hierro, con todos servicios modernos y gran cocina, apropiada comercio en general. Llaves: Segundo piso alto.
B2 50157 28-9 Nov.

SE ALQUILA en la Calzada de Concha número 16, espaciosa nave de cemento, propia para industria o depósito. Informan, Manzana de Gómez 240. Telf. A-4893.
B-2 50508 30-8 Nov.

ZANJA, Lucena, media cuadra de Belascoaín, nave inmensa propia para cualquier industria o cine, teniendo el patio cubierto con lucernario. Alquiler módico. Informes en la misma.
B2 50598 31-10 Nov.

ESPLENDIDO LOCAL
Con 320 metros cuadrados. Se alquila muy barato. San Rafael número 37, entre Rayo y San Nicolás.
B2 50311 29-8 Nov.

INQUISIDOR No. 37, BAJOS
Se alquila este amplio local propio para almacén o establecimiento, junto al nuevo edificio de la Embajada y Consulado de España; se da barato. Informan en Oficios 88, bajos. A-1474, almacén de Manuel Muñoz y Compañía.
B2 50243 29-13 Nov.

LOCAL propio para comercio industria, en Concepción de la Valla y Campanario. Informa, Luís González. U-1157.
B2 51043 3-9 Nov.

SE ALQUILA para establecimiento, todo o parte de los bajos de San Lázaro número 194, entre Galiano y San Nicolás, muy baratos. A-2501.
B2 49337 26-9 Nov.

OFICIOS No. 90, BAJOS
Se alquila hermoso local con doscientos metros cuadrados, pegado al edificio de la Embajada y Consulado de España. Informan al lado, almacén de M. Muñoz y Compañía. Telf. A-1474.
B2 50249 29-13 Nov.

B-3. Departamentos

MONTE 133, Se alquilan departamentos compuestos de sala, comedor, dos cuartos, baño completo intercalado, cocina, cuarto para criados y servicios. Informa en la misma, la encargada.
B3 51631 7-28 Nov.

MONTE 133. Se alquilan departamentos interiores, compuestos de dos cuartos, cocina y servicios. Informan en la misma, la encargada.
B3 51632 7-28 Nov.

MANRIQUE 53, pekado a Neptuno, alquilo lujoso departamento muy barato, con sala, dos cuartos, baño completo espléndido y cocina de gas. Llaves el encargado. Telf. A-0698.
B3 51307 5-10 Nov.

DEPARTAMENTOS: Bajos, independientes, amplios, claros, ventilados, Espada 24 entre San Rafael y San Miguel. Informan, allí encargada, altos al fondo.
B3 51268 5-10 Nov.

HABANA 104, primer piso, se alquila una buena y amplia sala para escritorio.
B3 51208 4-12 Nov.

SE ALQUILAN a personas de orden buenos departamentos y habitaciones con sin muebles, agua fría y caliente. Precios situación, O-Reilly 5.
B3 51101 3 nov 10

VEDADO, se alquilan dos departamentos completamente independientes de la casa, calle K número 5, entre 9 y 11, con sala, gabinete, recibidor, tres cuartos, baño intercalado, hall, comedor y demás servicios. Garage si se desea. Informan, Rosales y La vedán, Departamento de Administración de Bienes. Telf. M-6947.
B3 50501 30 nov 9

B-4. Habitaciones

PRADO 47, bajos. Propios para establecimientos. Se admiten proposiciones. Las llaves en los mismos. Informan A-4395.
B4 51574 7-11 Nov.

EDIFICIO CASTRO, quinto piso, 25 entre O. e Infanta, hermosas habitaciones, sin muebles o con muebles, comida americana y española. F-2047.
B4 51640 7-12 Nov.

MATRIMONIO que desee una habitación, toda asistencia, con o sin muebles, igual para caballeros o jóvenes educados, pase por Neptuno 68 piso primero. Inmejorable lugar, frente a «La Filosofía». No extrañarán la confortabilidad que disfrutaran antes en casa propia. Ambiente de toda moralidad, no hay ni se admiten niños, ni perros.
B4 51578 7-10 Nov.

SE ALQUILA una habitación de tres balcones de esquina con o sin muebles, en 11 y E., Vedado. F-5175.
B4 51542 7-16 Nov.

NEPTUNO 65, segundo piso, casi esquina a Galiano, casa particular, alquila habitación amueblada anexa al baño o privado si se desea, agua caliente, preferible caballero de referencias.
B4 51604 7-10 Nov.

CASA FAMILIA honorable, habitaciones ventiladas, agua corriente, matrimonios desde $40.00; hombres, muchachas $28.00; también limitado número abonados comedor, comida inmejorable desde $20.00 mensual; almuerzo $0.40. Telf. A-6456. Obispo 54, primer piso.
B4 51635 7-10 Nov.

$7.00: HABITACIONES con luz y lavabo; departamentos, $12.00, Pozos Dulces y Lugareño, una cuadra paradero Príncipe.
B4 51619 7-17 No.

BARATAS, HERMOSAS Y FRESCAS HABITACIONES
Se alquilan habitaciones con vista a la calle, en Maloja Nº 1, esquina a Monte y Aguila. Las llaves en la misma. Si el inquilino tiene buenas referencias que se puedan comprobar se aceptará solo un mes en fondo. Informan: Edificio «Bacardí». Apartamento número 401. Telf. A-7830. Sr. Francisco Torres.
B4 51614 7-12 Nov.

REINA y Belascoaín, altos del café, se alquilan amplias y frescas habitaciones, con lavabo de agua corriente. Precio de situación.
B4 51477 6 nov 13

SE ALQUILA una habitación muy fresca, propia para hombre solo o matrimonio sin niños. Precio de situación. Lamparilla 74, primer piso.
B4 51423 6-10 Nov.

SE ALQUILAN: Cuartos frescos y muy baratos en Salud número 132.
B4 51364 6-16 Nov.

ALQUILO: Habitación alta, en casa particular, no reparo el precio, siendo buen inquilino, balcón a la calle. Estrada Palma y Heredia. Sra. Solana. Telf. I-2892.
B4 51460 6-9 Nov.

EN LA VIBORA: Parte alta, casa de familia respetable, se alquila una habitación hermosa y ventilada con toda asistencia. Tranvías en la esquina, Carmen 4. Informan: X-2793.
B4 51453 6-9 Nov.

SITIOS 12
A unos pasos de Angeles y Monte. El Corazón de La Habana, habitaciones lindas, frescas con luz permanente, 7, 8 y 9 pesos.
B4 51262 5-15 Nov.

AGUILA 66, altos, cerca Neptuno, se alquilan amplias habitaciones frescas y ventiladas, lugar ideal. Precios situación.
B4 51258 5-9 Nov

ALQUILERES

EN LUJOSO EDIFICIO
Alquilamos habitaciones y departamentos con baño privado completo. Precios muy reducidos. No niños. Se exigen referencias. San Rafael 41, entre Rayo y San Nicolás.
B4 50531 30 nov

¿QUIERE VIVIR decente, tranquilo? «Palacio Gris», San José, Lucena, Zanja, habitaciones grandes, apartamentos dos habitaciones con balcón calle, espaciosos, baratos, luz, agua permanente.
B4 50596 31-10Nov.

ALQUILO amplia habitación, Durege entre Santa Irene y Correa, altos carpintería, siempre hay agua, alquiler $8.00 con luz. Informan en la misma. M-1429.
B4 50584 31-10 Nov.

INQUISIDOR No. 35-B, AZOTEA
Se alquilan ocho espléndidas habitaciones, con dos cocinas, agua abundante. Informan en Oficios 88. Telf. A-1474. Almacén de Manuel Muñoz y Compañía.
B4 50244 29-13 Nov.

PRADO 109, frente al Capitolio, se alquilan habitaciones. Precio $15.00
B4 49896 27-11 Nov.

OBRAPIA 96 Y 98
Se alquilan habitaciones con balcón a la calle y un gabinete de mamparas y otras interiores, grandes y frescas, lavabos de agua corriente, luz toda la noche. Son especiales para oficinas u hombres solos, matrimonios solos. Precio de situación. Informes: Portero.
B4 50273 29-8 Nov.

EN AGUILA 155 se alquilan hermosas y ventiladas habitaciones, todas con servicio de agua corriente, contando la casa con hermosos baños de agua caliente y fría. Precios sumamente módicos. Informan en la misma.
B4 50556 30 nov 14

SE ALQUILAN espléndidas y frescas habitaciones en el moderno edificio de Sol 85, con luz y agua, desde 6 hasta 20 pesos.
B4 39370 23-18 Nov.

HABITACIONES baratas: Sol 79, $5.00 $7.00 y $10.00. Departamentos $15.00. Industria 115, habitaciones balcón calle $10.00 y $12.00. Monte 397, casitas $13.00 y $14.00. Departamentos. Habitaciones $7.00, $8.00 y $12.00.
B4 49500 24-8 Nov.

CASA NEPTUNO. Se alquilan hermosas habitaciones con servicios. Neptuno 189 entre Gervasio y Belascoaín. Teléfono U-6940.
B4 48739 19-19 Nov.

HABITACIONES BARATAS
Aguiar 57, frente al Parque San Juan de Dios; Cuba 20, entre Obrapía y Lamparilla; Cuba 120, entre Luz y Acosta; Compostela 110, entre Sol y Luz; Aguacate 122, entre Teniente Rey y Muralla; Manrique 163, entre Maloja y Sitios; Animas 129, entre Escobar y Gervasio; Lagunas 85, entre Gervasio y Belascoaín; Cerro 607, casi esquina a Patria; Recreo 20, entre Salvador y Esperanza; Vedado, J. número 11, entre 7 y 9; calle Tercera, 296, esquina 6; 10 número 6; 16 número 150, entre 15 y 17.
B4 51344 5-10 Nov.

EDIFICIO Catedral, casa para familias honorables. Hay ascensor, agua abundante. Habitaciones y departamentos muy frescos. Visitando este edificio ningún otro le gustará después. Empedrado número 4.
B4 C6589 9 nov

PUNTO céntrico. En casa de señor solo, alquílase habitación muy fresca, a uno o dos personas. Precio, $10. Luz y teléfono. Malecón 31, altos.
B4 51351 5 nov 8

B-5. Casas de Huéspedes

PENSION "LEAL"—para familias. Moralidad, comodidad y muy buena mesa. Habitaciones con baño privado. Precios rebajados. Aguila 113, altos, esquina San Rafael.
B5 51062 3-10 Nov.

B-6. Hoteles

THE SAVOY
F Y 15, VEDADO
Teléfono F-6616
Situado en un lugar alto del Vedado, con fácil y frecuente comunicación con la ciudad y repartos; rodeado de jardines, con 600 metros de hermosos portales. Las habitaciones tienen ventilación directa, teléfono, closet y baño particular con agua fría y caliente. Precios moderados incluyendo tres excelentes comidas bien seleccionadas; el servicio en mesas separadas para cada familia.
B6 6588 9-9 Nov.

HOTEL CAPITOLIO
PRADO No. 113. Telf. A-3537
Frente al Capitolio Nacional. Cómodas, amplias y frescas habitaciones, excelentes comidas; comidas de abonos y a la carta; precios de verdadera situación. En el lugar más céntrico de la ciudad. Para más informes, su dueño: V. Alvarez.
B6 J-1 4 dic 8

NUEVO HOTEL LUZ
Amargura 47. Telf. M-2395. Dedicado a familias estables y pasajeros del interior excelente comida, el dueño al frente de la cocina. Dos personas: $60.00 y $50.00; una persona: $35.00 y 40.00. Apartamentos a la calle por días $1.00 y $2.00. Elevador, agua filtrada y caliente en todos los cuartos.
B6 49541 24-23 Nov.

HOTEL MADRID
BELASCOAIN y Concordia, Teléfonos U-1751; 1752. Habitaciones con comida y desayuno a $35.00 al mes. Casa de estricta moralidad para familias estables.
B6 C-6600 22-21 Nov.

AMBASSADOR
Selecto y sencillo; económico y tranquilo. Mesa excelente. Precios muy bajos. Administrador nuevo. Situación céntrica, en A. y Calzada. Vedado.
B6 C-6591 13-12 Nov.

HOTEL ROMA
Dedicado a familias estables y pasajeros del interior. Gran reducción de precios; excelente comida. Se admiten abonados al comedor. Roof Garden. Servicio a la carta. O-Reilly y Aguacate. M-6944, Cable Romotel. mer pisoshrdlushrdletaouishrdluetao
B6 C6914 31 nov 30

EL HOTEL CENTRAL
SAN RAFAEL Y CONSULADO
Todo el que sabe viajar busca su hotel arreglado a su bolsillo: éste reúne todas las condiciones del mejor hotel de Cuba. Posición, confort, seriedad, limpieza y todos los adelantos modernos de nueva creación. Precios, $1 a $3.
B-6 49291

M.E.C.D. 2016

ALQUILERES

MAISON GEORGINA

17 y H, Vedado. Telf. F-6123. Lugar céntrico, habitaciones con o sin comidas, precios de situación, mesas separadas, orden, limpieza, ambiente agradable. Visítela.
B6 51206 4-1 Nov.

ARRENDAMIENTOS

SE ARRIENDA

En San Miguel del Padrón, finca de una caballería, frente a Carretera, con guaguas, excelente tierra, palmar, sapotal, etc., tres pozos, cañada, casa de tejas, establo con trasiego, luz, empastada. Informan: Calzada de Güines 35, frente Estación Fuma, Luyanó.
W. 51182 4-8 Nov.

SE ARRIENDA: En $50.00 mensuales, finquita para vaquería con bungalow nuevo, establo y trasiego, conforme reglamento Abasto de Leche, abundante agua de Vento, arboleda, mangos en producción, excelente acceso, entre Víbora y Cerro, 31,000 metros cuadrados. Aumentando renta puede aumentarse cabida. Además se arriendan parcelas en todos tamaños. Informes: Telf. I-1023.
W. 51192 4-9 Nov.

SE SOLICITAN

S-1. Criadas y Criados.

UNA MUCHACHA no menor de 15 años se solicita para la limpieza de una casa y después de terminada entretener una niña de 4 años. Se la mantiene, se la viste y se le dan 3 pesos al mes. Corrales número 32, bajos.
S1 51643 7-10 Nov.

SOLICITAMOS sirvientas. Por sólo 40 centavos diarios, damos buenas colocaciones, desayuno, almuerzo, comida y casa. Gervasio 130 entre Zanja y San José.
S1 51502 6 nov 8

SE NECESITA una muchacha española, para cocinar y limpiar a corta familia, que tenga buenas referencias, San Mariano y Felipe Poey, 20 pesos.
S1 51387 6-8 Nov.

SE NECESITA una criada para cuartos y un jardinero, sueldo $20.00, cada uno; también un joven para criado de mano $25.00, Compostela 58.
S1 51465 6-8 Nov.

S-2. Cocineras y Cocineros.

SOLICITO cocinera que lave para 3 personas y limpie dos habitaciones, sueldo, $20. No presentarse hasta las 8 y traer referencias. Calle Quince número 441 entre 8 y 10, Vedado.
S2 51484 6 nov 8

S-9. Operarios y Aprendices

SE SOLICITAN aprendices adelantados de sastre en Lamparilla 59, altos.
S9 51269 5-8 Nov.

S-11. Agentes y Socios.

OPORTUNIDAD: Se necesita socio con $60.00, arrendar fonda en marcha, el interesado estará al frente. Informan: Villegas 107, cuarto número 33, de 1 a 6.
S11 51621 7-9 Nov.

SOCIO CON $1,500.00, para una industria en franca producción. No se trata de experimentos. Innecesario conocer giro. Maneja su dinero. Belascoaín 625, garage. Rivero.
S11 51468 6-11 Nov.

SOCIO. Mil pesos más o menos, son necesarios para negocio de porvenir y toda garantía. Escribir, anuncios clasificados DIARIO DE LA MARINA. Señor Pérez.
S11 50990 2 nov 8

S-12. Solicitudes Varias

SE SOLICITAN vendedores a comisión para artículos de gran consumo en bodegas y ferreterías. Preferencia a todos los que tengan otra representación de otra casa. Teléfono M-8204, para verme personalmente de 9 a 8 a. m. y 6 a 8 p. m. Agua Dulce número 12, al lado del garage. Preguntar por Salgado.
S12 51506 6 nov 8

SOMBRERERAS

Se necesitan operarias aptas para la confección de sombreros de señora. La que no reúna estas condiciones que no se presente. J. Barquín y Cía., Muralla y Aguiar.
S12 51076 3 nov 8

AGENCIAS DE COLOCACIONES

AGENCIA El Sol, San Lázaro número 201. Ofrecemos cocineros, ayudantes, fregadores, criados, chóferes, dependientes de café, fonda, criadas, cocineras, manejadoras y toda clase de servicios, con referencias. Teléfono M-1860.
X 51507 6 nov 9

M-5241: «La Milagrosa» A-8066. La Agencia que sirve lo más distinguido de Cuba por tener su personal escogido con referencias.
X. 51373 6-11 Nov.

"LA MATANCERA"

A-7740: Sirve rápidamente cocineras, criadas, toda clase de servidumbre y empleados de ambos sexos, con referencias. Calle Sol 111. Servicio permanente a todas horas.
X. 51376 6-6 Dic.

SE OFRECEN

O-1. Criadas y Criados

SE OFRECE criado fino, sirve a la rusa, francesa e inglesa; hace toda clase de coteles; plancha ropa de caballero; tiene inmejorables referencias, Para informes Teléfono M-4471
O1 51589 7-10 Nov.

DESEA colocarse joven española para cuartos o criada de mano, sabe coser. Informan: FO-7303.
O1 51590 7-9 Nov.

SE DESEA colocar una señora española de mediana edad para criada de mano o manejadora o cocinar, para un matrimonio. Telf. I-3787.
O1 51598 7-10 Nov.

DESEA COLOCARSE una joven española, buena criada de mano, o para manejadora o cuartos, sabe algo coser y tiene referencias de buenas casas. Telf. A-4792, tintorería.
O1 51624 7-9 Nov.

SE DESEA colocar una española de criada de cuartos o comedor o de manejadora, sabe lavar ropa fina de señora, tiene referencias de donde ha trabajado. Telf. F-6215.
O1 51398 6 nov 10

UNA MUCHACHA peninsular desea colocarse de criada de mano o manejadora, sabe cumplir con su obligación. Telf. F-2896.
O1 51414 6 nov 9

SE DESEA colocar una criada de mediana edad para todos los quehaceres de corta familia o manejadora; en la misma una joven para criada de mano o cuartos, sabe lavar, planchar y repasar ropa fina. Informan, FO-1737.
O1 51497 6 nov 8

DESEA colocarse una joven española para criada de mano o manejadora o para cuartos, sabe coser, tiene buenas recomendaciones. Teléfono F-5416.
O1 51392 6 nov 9

SEÑORA joven, peninsular, corto tiempo país, desea colocarse casa particular para los quehaceres de casa, sabe su deber, tiene quien la recomiende y garantice, desea casa seria, si no no se molesten. Sueldo, $20. Se prefiere Víbora o Vedado. I-6234.
O1 51404 6 nov 8

JOVEN española desea colocarse para criada de mano, manejadora o para cuartos, sabe su obligación, desea casa de moralidad, tiene referencias. Telf. F-2895.
O1 51525 6 nov 9

DESEA colocarse una joven española de criada de mano, sabe lavar, tiene buenas referencias. Telf. F-6150.
O1 51508 6 nov 9

DESEA colocarse joven española para criada de cuartos o comedor, sabe coser, también se coloca por horas, tiene muy buenas referencias, teléfono F-6108.
O1 51504 6 nov 8

SE DESEA colocar una muchacha de 16 años, para criada de mano. M-5262.
O1 51426 6 nov 8

DESEA colocarse una joven española para criada de cuartos o de comedor, tiene referencias. Prefiere en el Vedado. F-6094.
O1 51499 6 nov 8

SE DESEA colocar una española de criada de mano, sabe coser, tiene recomendaciones de su trabajo. Informan, teléfono M-3304.
O1 51505 6 nov 9

SE OFRECE una joven española para los quehaceres de una casa, es trabajadora y formal y tiene buenas referencias. Informes, Telf. A-3726.
O1 51452 6 nov 8

SE COLOCA una joven española de criada de mano o para habitaciones, sabe zurcir bien, es trabajadora, tiene referencias. Telf. FO-7727.
O1 51421 6 nov 8

SE DESEA colocar una joven española de criada de mano o manejadora, desea casa de moralidad, tiene familia que la represente. Informan teléfono I-7682.
O1 51475 6 nov 8

SE DESEARIA colocar una muchacha española de criada de mano o para manejadora, es muy formal y limpia. Informan en la casa donde de donde va a salir. Telf. U-3818.
O1 51479 6 nov 9

DESEA colocarse una joven española de criada de mano y en la misma otra para cocinar y limpiar para corta familia. Saben su obligación. F-2675.
O1 51511 6 nov 8

DESEAN colocarse dos españolas, una de criada de mano o manejadora y otra para cocinar y limpiar para corta familia, saben su obligación. F-6188.
O1 51512 6 nov 8

JOVEN española desea colocarse de manejadora o criada de mano, conoce de costura. Telf. I-6627.
O1 51510 6 nov 9

DESEA colocarse muchacha española para cuartos o comedor o manejadora, sabe lavar y planchar y coser un poco, tiene referencias. Telf. FO-3216.
O1 51514 6 nov 8

SE DESEA COLOCAR una española para todo lo que se ofrezca, sabe comprar y cocinar bien. Telf. A-5152.
O1 51393 6-8 Nov.

SE DESEA COLOCAR una joven española de criada de mano o manejadora; tiene referencias. Informan: Telf. F-6237.
O1 51410 6-9 Nov.

SE OFRECE joven española de criada de mano y ayuda con niños y señora para cocinar y limpiar a corta familia, cocina española y criolla, cumplen su obligación, van a cualquier reparto; buenas referencias. A-1079.
O1 51448 6-8 Nov.

ESPAÑOLA desea colocarse en casa de moralidad para cuartos o manejadora, es muy cariñosa con los niños y está muy práctica en el oficio; tiene buenas referencias. Telf. FO-1957.
O1 51466 6-9 Nov.

UN JOVEN JAPONES
Desea colocarse criado de mano; tiene buena referencia. Llame: A-9814.
O1 51298 5-8 Nov.

SE OFRECE una joven española para criada de mano o cuartos, sabe coser; tiene referencias. Muralla 119, altos. Telf. A-2329.
O1 51346 5-8 Nov.

O-2. Cocineras y Cocineros.

SE OFRECE maestro cocinero, repostero, joven español sin pretensiones, prefiere casa particular, sabe hacer plaza, limpio, económico, se dan referencias. Telf. F-4771.
O2 51587 7-9 Nov.

SE DESEA colocar una joven española para cocinar y limpiar para corta familia, es formal y tiene buenas referencias. Informan, Telf. M-5522.
O2 51474 6 nov 8

COCINERA española se coloca para hacer dulces, tiene referencias. F-1374.
O2 5136. 6 nov 8

DESEA colocarse señora española de mediana edad para cocinar y limpiar; en la misma una muchacha, criada de mano o manejadora; también un criado de mano, sirve a la rusa, tiene referencias buenas. A-4452.

DESEA colocarse muchacha española para cocinar y limpiar. Teléfono M-5843.
O2 51517 6 nov 8

M-6753. Se desean colocar dos criadas para cocinar y limpiar.
O2 51499 6 nov 8

SE DESEA colocar señora española para cocinar o quehaceres de corta familia, tiene referencias, prefiere en el Vedado. F-6094.
O2 51498 6 nov 8

COCINERA repostera española mediana edad, desea colocarse, tiene referencias, duerme en la colocación o fuera. Telf. M-5241.
O2 51515 6 nov 8

SE DESEA colocar una joven española, entiende de cocina. Teléfono M-6795.
O2 51408 6 nov 9

COCINERA fina, sabe repostería, desea colocarse, sabe cocinar, tiene muy buenas recomendaciones, sería, hace plaza, duerme fuera. M-2692.
O2 51519 6 nov 8

DESEA colocarse una señora inglesa de cocinera repostera, tiene referencias, teléfono FO-8176.
O2 51520 6 nov 8

PARDA cubana solicita colocación co cinera o criada mano, es limpia, es del campo; otra españolita, sólo para criada mano; tienen quien las garantiza. Informan, A-7044. San Lázaro 131.
O2 51375 6 nov 9

SE OFRECE una buena cocinera peninsular, sabe hacer dulces o para cocinar y limpiar, siendo corta familia; tiene referencias de buenas casas. Telf. A-4792.
O2 51464 6-8 Nov.

DESEA COLOCARSE una señora de color para cocinar y ayudar a la limpieza o para lavar ropa fina, en casa particular. Telf. M-4290.
O2 51411 -8 Nov.

UNA INGLESA muy buena cocinera, desea colocarse en casa particular; tiene muy buenas referencias. Informan: Calle 11 esquina a 6 número 31. Telf. F-1056.
O2 51412 6-9 Nov.

BUENA COCINERA, de color, de mediana edad, para cocinar y lavar la ropa menuda, duerme en la colocación; tiene referencias; otra que no duerme en la colocación, sin pretensiones. M-5241.
O2 51424 6-9 Nov.

UNA JOVEN de color, desea colocarse de cocinera, no duerme en la colocación; en la misma una señora de mediana edad. Telf. I-4866.
O2 51425 6-8 Nov.

BUEN COCINERO asiático, repostero, desea colocarse en casa particular, cocina muy bien a la criolla, española y francesa; tiene buenas referencias. Telf. M-4119. Preguntar por Antonio Leng.
O2 51430 6-10 Nov.

SE OFRECE un cocinero asiático en casa particular que tiene la práctica y experiencia de cocinar criolla y española, repostería fina. Llame al Telf. F-6134.
O2 51322 5-12 Nov.

UN JOVEN CHINO, cocinero y repostero, desea colocarse en casa particular, sabe cocinar a la criolla, española y francesa; cumple con su obligación; tiene buenas referencias. Telf. A-6279.
O2 51280 5-9 Nov.

O-3. Manejadoras

FAIR, CAPABLE woman with many years experience of teaching and caring of chaldren desires position as nursery governess, nurse helpor companion to ladies in private homes or hotel, Telf. F-3644.
O3 51557 7-9 Nov.

O-6. Choferes

SE OFRECE CHOFER español experimentado en toda clase de máquinas y mecánica, sin pretensiones y con referencias de casas conocidas. Telf. A-4792.
O6 51623 7-9 Nov.

SE COLOCA CHOFER español, sin pretensiones de sueldo; tiene referencias de buenas familias, sabe manejar toda clase de máquinas y entiende de mecánica. F-6205.
O6 51389 6-8 Nov.

SE OFRECE CHOFER mecánico español, muy buen chofer, muy buen mecánico y un hombre de bien. Telf. F-3801.
O6 51183 4-11 Nov.

O-7 Costureras, modistas y sombrereras

DESEA COLOCARSE modista titular española, buena presencia, para cortar, confeccionar y sabe bordar a máquina, prefiere casa de modas ó casa particular. I-7748. María.
O7 51388 6-9 Nov.

O-8. Lavanderas

UNA SEÑORA inglesa, que habla español, desea colocación de lavandera o cocinera, repostera; tiene referencias. Llamen al FO-2676, María.
O8 51592 7-9 Nov.

O-10. Oficinistas

JOVEN Tenedor de Libros, Mecanógrafo, Taquígrafo y con conocimientos de inglés, solicita trabajo en casas comerciales. Se hace cargo de pequeños trabajos. José Trujillo. Telf. I-3803.
O10 51583 7-16 Nov.

O-12 Ofrecimientos varios

UNA SEÑORA española desea encontrar un matrimonio sin hijos o una señora sola, que desee hacerse cargo de una niña de 9 años para que la acompañe y le haga mandados a cambio de que la eduquen, se vista y se calce, se dan y toman referencias, teléfono I-7861.
O12 51397 6 nov 8

SE OFRECE para coser en casa particular, sabe cortar por figurín, ropa de señora y niño. Informan: Telf. A-0145.
O12 51636 7-10 Nov.

JOVEN ESPAÑOL desea colocarse de dependiente de café, fonda ó camarero; tiene buenas referencias de pinche de cocina y es limpio y formal. Telf. FO-3370.
O12 51382 6-9 Nov.

UN JOVEN ESPAÑOL desea trabajar de carpintero en hotel o casa particular, sabe el oficio perfectamente; también entiende de barniz y pintura. Telf. F-2707.
O12 51184 4-8 Nov.

SE COMPRAN

C-5. Muebles y Prendas

M-3209: Compro muebles, pianos, pianolas, ortofónicas, máquinas «Singer», escribir, archivos, burós, objetos de Arte, casas completas, voy en seguida, pago en el acto. Operación rápida. M-3209.
C5 51186 4-10 Nov.

A-7757: Compro muebles finos, corrientes, pianos, máquinas escribir, coser, calcular, baules, maletas, objetos arte, antigüedades, oro viejo, plata, etc., ropa. Liquido casas completas. Acudo en seguida.
C5 50969 2-9 Nov.

COMPRAMOS oro viejo en prendas y otros objetos. Pagamos buenos precios; también cambiamos su valor por prendería de fantasía, Joyería, Muralla 82.
C5 50604 31-30 Nov.

COMPRO ORO VIEJO
Prendas de uso y otros objetos de arte. También cambio por joyería fina y de fantasía de última novedad. Versalles. Prado número 109, frente al Capitolio. Telf. A-6613.
C5 C 6913 30 nov 14

C-6. Maquinarias

COMPRAMOS PLANTA eléctrica completa, nueva o de poco uso para producir 40 ó 45 kilowats. Informan: San Felipe número 4. Telf. X-2690, Habana.
C6 51330 5-12 Nov.

C-12. Objetos Varios

SELLOS DE TODAS clases, compro. Me interesan lotes y colecciones de importancia. Sr. Bello. Campanario 54 bajos, de 8 a. m. a 2 p. m.
C12 51543 7-10 Nov.

SE VENDEN

V-1. Casas

LINDA CASA, se vende con $1,200 contado y reconocer $3,800; tiene portal, sala, tres cuartos, comedor, baño intercalado, cocina, servicio de criados y garage. Avenida 11 entre calle 11 y calle 12, Ampliación de Almendares.
V1 51595 7-10 Nov.

VEDADO: OPORTUNIDADES
MODERNA casa próxima 23, Baños, sala, comedor, hall, tres habitaciones, lindo baño, demás servicios, $8,750 FO-7815.—Mauriz.

MAGNIFICA residencia moderna, sala, antesala, cuatro habitaciones, comedor, garage dos autos, dos cuartos criados, patio. FO-7815.—Mauriz.

COLOSAL casa dos plantas independientes, cinco habitaciones, garage, servicios cada. 683 metros. $22,000. FO-7815.—Mauriz.

REGIO palacete, costó $200,000 por $60,000. Precioso chalet esquina $28,000. Palacete calle 17, $30,000. Calle 23, dos plantas $22,000 FO-7815. Mauriz.
V1 51366 6-11 Nov.

HORROROSA GANGA
Vendo en Antón Recio, una casa, sala, comedor y tres cuartos, servicio. Precio $2,800. Otra en Suárez, con dos cuartos en la azotea y otra en el reparto Kohly, todo muy barato. Informan: Sastre. A-6316.
V1 51383 6-9 Nov.

$4,950.00: Se vende una casa a media cuadra de Monte, fachada cantería, sala, tres cuartos, comedor, cuarto baño. Informan: Belascoaín 625, garage, Rivero.
V1 51467 6-11 Nov.

¡NEGOCITO! que merece mojarse. Por embarcar a la carrera, regalo casita Cerro, (puramente matrimonio). Sólo $185 contado. «Dios quiera sea suya». ¡Apúrese! Dueño, I-5067.
V1 51284 5 nov 8

AMPLIACION DE ALMENDARES
Chalet a plazos. En lo mejor, vendemos tres chalets, uno en $8,500, entrada $1,800 y resto a $45.00 mensual; otro esquina en $7,500, entrada $3,500; otro de dos plantas en $12,000. En el Reparto Almendares, dos lujosos chalets sin estrenar a $5,500; otro que costó $8,000, en $3,600. En Buena Vista, casa que costó $5,000, en $1,700 y otra de esquina en $1,500. En La Sierra dos casas modernas en $8,000. Aproveche estos precios y venga a escoger la que le convenga. Llaves e informes: Alpendre. 9 esquina 12. Telf. FO-2746. Reparto Almendares.
V1 51435 6-8 Nov.

VENDO LA CASA más linda de Alturas de Almendares, Avenida de La Tropical. Aproveche ganga $3,000.00 de entrada, resto facilidades de pago. No quiero palucheros. Su dueño: Sr. Gómez. FO-1430.
V1 51432 6-12 Nov.

CASA regalada, vendo una moderna, fabricación esmerada, dos pisos, 3 ventanas, calle Concordia 271, entre Infanta y San Lázaro. Ultimo precio, $15.000. Vale doble. Informan, F-2124. Urge.
V1 50526 30 nov 9

GANGA
Se vende una casa en el Reparto Almendares, calle Fuentes esquina a D., una cuadra del Parque, dos de tranvías y por la esquina Omnibus Cubanos. Se compone de cinco habitaciones y demás comodidades, acabada de construir. Se informa en la misma.
V-1 50724 31-8 Nov.

CAMBIO casa pequeña, moderna Ampliación Almendares, una cuadra tranvía Playa, portal, sala, dos cuartos, comedor, cocina, servicios y patio; por finquita próxima Habana. Neptuno 188.
V1 51012 2 nov 8

REGALO en $3,700 magnífica casa, azotea, gran sala, saleta, tres cuartos grandes, más uno alto, con servicios. Fernandina número 57, próxima a Monte. Dueño: Aguila 239.
V1 51418 6-10 Nov.

LUJOSA RESIDENCIA GANGA
Se vende, Avenida de Almendares entre Avenida de la Paz y Tropical. Jardín, portal, marquesina, sala, hall, comedor, patio italiano, cuatro espaciosas habitaciones, baño de color de gran lujo, pantry, cocina con aparatos a prueba de ácidos, cuarto y servicios para criados, garage, cuarto y servicios para chauffeur, lavadero. Entrada, $3,500, resto facilidades de pago. Ingeniero, Cristóbal Díaz, O-Reilly 40, teléfono M-7058.
V1 51089 3 nov 13

SE VENDE: Una casa que renta 135 pesos al mes en $15,000; $3000 al contado y el resto en hipoteca al 5 por ciento anual. Informan: I-2372.
V1 51571 7-9 Nov.

V-2. Solares

VEDADO: $6.50 METRO
SOLAR esquina, 800 metros, próximo Parque Medina. FO-7815.—Mauriz.

PROXIMO Parque Sierra, calle 6, brisa, 10 x 40. Efectivo $600.00. $1,500 hipotecas plazos. FO-7815.—Mauriz.

ALTURAS Almendares, frente Calzada tranvías 15 x 30. Contado $600.00. Hipoteca, plazos $2,000.00. FO-7815.—Mauriz.
V2 51367 6-11 Nov.

REPARTO MIRAMAR
Vendo en el mejor punto y lo más alto de este lujoso reparto, un lote de esquina de 1,800 varas, acera de sombra, lo vendo bastante proporcionado, para lo que costó. Para verlo y trato: Calle 9 y 12, Reparto Almendares, Mariano. Sr. Alpendre. Telf. FO-2746.
V2 51436 6-8 Nov.

SE VENDE UN SOLAR
En la parte más poblada del Reparto Lawton, a tres cuadras de la Calzada, situado en San Mariano entre San Anastasio y Lawton, mide 5.50 m. por 40.00 m. Precio $5.00 por metro. Informan: Santa Catalina 85, entre San Lázaro y San Anastasio. Facilidades de pago.
V2 51275 5-8 Nov.

GANGA: Por embarcarse su dueño, se venden dos solares de esquina, mide frente 16.50, fondo 26.52 varas, con una casa de cuatro cuartos, sala, portal, comedor, cocina, servicio, todo cercado, $2,500, Reparto Buena Vista, Avenida Tercera esquina 5. M. C. Telf. F-2743.
V2 51301 5-11 Nov.

MIRAMAR: Calle 14 a $2.70; calle 8 a $3.50; calle 16 a $2.90; Quinta Avenida a $6.00, el mejor; Almendares frente tranvía a $1.50, García. U-1363, de 12 a 2 solamente.
V2 50494 30-14 Nov.

EN LA AMPLIACION de Almendares, Calle 13 entre 10 y 11, se vende la esquina de sombra, de 12 y 10. Precio de situación. Telf. FO-3314.
V2 50264-65 29-8 Nov.

V-3. Fincas Rústicas

FINCAS RUSTICAS, chicas y grandes con río, arboleda y casa, propias para granjas, baquerías y cultivos, vendo o arriendo, Díaz Mincheró, Guanabacoa, Caserío Villa María, bodega.
V3 51586 7-11 Nov.

FINCA Sabanilla, kilómetro diez y nueve, carretera Matanzas, vendo o cambio por casa Vedado.
V3 51492 6 nov 11

22 CABALLERIAS: $3,500, libre toda deuda. Pegada a Sancti Spíritus. Tierras llanas, superiores todo cultivo. Muy poco contado, resto bajo interés, largo plazo. Es una oportunidad. Benítez, Lagunas 115, entrada por Belascoaín.
V3 51319 5-8 Nov.

CUATRO CABALLERIAS: $12.000 Poquito contado. Frente Carretera, 25 minutos Habana, inmenso palmar, frutales, río y pozo inagotable, casa y bonita vista hacia La Habana. Benítez, Lagunas 115, entrada por Belascoaín.
V3 51321 5-8 Nov.

FINCA DE CUATRO caballerías en Carretera, $8,000.00; otra de una caballería, cerca de Carretera, $3,750.00 otra de media en $2,600.00, García. U-1363, de 12 a 2 solamente.
V3 50493 30-14 Nov.

V-4. Establecimientos.

VENDO bodega, panadería y fonda, única en el barrio, barrio rural, agrícola e industrial y de tránsito, por estar ubicadas entre dos Calzadas. Calzada de Guanabacoa a Santa María y a Peñalver, Kilómetro 2, Caserío Villa María. Para más informes: Monserrate 111, José Ramón Rey, o Caserío Villa María, bodega, Sr. Díaz Mincheró.
V4 51585 7-1 Nov.

BUEN negocio, vendo vidriera de tabacos, cigarros y quincalla y billetes de lotería, muy barata. Informan en la misma. Zanja y Campanario, café.
V4 51485 6 nov 12

SE VENDE al contado o con facilidades de pago una casa de modas de las mejores instaladas en La Habana, en calle céntrica y ya muy conocida. Tiene además salón de peluquería acreditado. También se aceptaría socio (hombre o mujer) que aportando algún capital se hiciera cargo de la administración del negocio. Teléfono: M-2695, Sr. Alvarez.
V4 51294 5-10 Nov.

OPORTUNIDAD
Para establecerse con poco dinero: Vendo ferretería bien surtida, sin deudor, punto inmejorable, buena venta de gasolina y aceite. Informa: Fernández Alvarez, San Ignacio 50. Telf. A-4432, de 2 a 4.
V4 50919 2-8 Nov.

MODERNA FABRICA
De mosaicos, se vende. Máquina hidráulica de 10,000 libras; acumuladores, prensas y toda la planta completa, lista para funcionar. Puede verse a todas horas en Benjumeda y Franco.
V4 50872 1 nov 11

IMPRENTA
Baratísima por embarcar. Tiene Prensa, Cuchilla, Cosedora, Perforadora, Cortar Interlíneas, Chaflanadora, sacar Pruebas, abundantes Tipos, Viñetas, muchos accesorios. Lamparilla 19, Teléfono A-3060, Apartado 795.
V4 50628 31 nov 11

GRAN vidriera tabacos, quincalla, billetes. Vendo en lo mejor Habana. Buen contrato, Urgente por embarcar se. Barata. Informan Muralla 103, 2o. piso de 7 a 8 y de 12 a 2. S. Lizondo.
V-4 50701 31-15 Nov.

POR TENER QUE embarcarme vendo una carnicería barata. Calle M. esquina a 13, Vedado. Telf. F-6214.
V4 51179 4-12 Nov.

¿QUIERE hacer negocio? Adquiera un establecimiento de víveres finos; una panadería y un depósito de mantequilla con marca registrada. Admitimos parte del pago en propiedad, el resto en efectivo. Telf. FO-9313.
V4 50096 28-12 Nov.

V-5 Muebles y Prendas

JUEGO DE TRES CUERPOS $50.00; comedor $30.00; sala $20.00, solamente por tres días, Concha entre Luco y Justicia, Luyanó, mueblería Mastache.
V5 51548 7-9 Nov.

SE VENDE un escaparate de dos lunas y un juego de sala, de caoba. Lamparilla 18. Telf. M-8017.
V5 51550 7-10 Nov.

SE VENDE juego moderno, elegante, casi nuevo con cojines, a precio convencional. Informan: de 2 a 6, calle 19 número 123 I. L., Vedado.
V5 51579 7-12 Nov.

FAMILIA embarca, vende todos los muebles, juegos cuarto, sala, ortofónica, lámparas, buró, urge venta, todos baratísimos, precio situación. San Joaquín 33, altos, entre Monte y Omoa.
V5 51620 7-9 Nov.

MUEBLES, vendemos a plazos muy económicos; compramos máquinas de coser y radios de uso; también alquilamos toda clase de muebles. Cao y Varela. Angeles número 38. teléfono A-3416.
V5 C7412 17 nov 16

BUROS
Con silla giratoria, a $12. Villegas 93. Teléfono A-9915.
B5 51077 3 nov 13

Los Económicos del DIARIO

DE los suscriptores del DIARIO, hay 20.000 todavía capitalistas que viven en la Habana, cuyo principal negocio consiste en adquirir Hipotecas y Bienes saneados.

PROPONGALES usted en esta plana la operación conveniente a ambas partes, y su problema de dinero quedará resuelto enseguida.

Los LEE quien PUEDE PAGAR.

SE VENDEN

URGE VENDER espléndido juego comedor estilo Imperio; un magnífico piano; juego recibidor; fina bastonera y otros muebles. Todo irreprochable. Lealtad 128 bajos, esquina Reina.
V5 51305 5-8 Nov.

MUEBLES "LA UNIVERSAL"
Asombrosa Liquidación: Muebles todos estilos, juegos cuarto desde $35.00; idem, tres cuerpos, $60.00; juegos comedor, $40.00; idem. Renacimiento y Arte Moderno, $70.00; juegos salas y recibidor, $25.00; mimbres, $20.00; burós, todas clases, desde $15.00; neveras, $15.00; máquinas, pianos, radios y toda clase piezas sueltas. Tomamos muebles en cambio, San Rafael 167. Telf. U-2110.
V5 51340 5-20 Nov.

PARTICULAR: Vendo baratísimo, sala, recibidor, cuartos, comedor, nevera, máquina ovillo, reloj pared, sillones portal, librero, mesa teléfono, cuadros, lámparas, San José 97, bajos, entre Lucena y Belascoaín.
V5 51310 5-12 Nov.

URGENTEMENTE vendo todos mis muebles modernos, juego cuarto $35.00; juego sala completo $18.00; comedor arte moderno $60.00; máquina Singer,; varios muebles más, Jesús del Monte 27, altos, esquina Tejas.
V5 51287 5-11 Nov.

LIQUIDAMOS todas las existencias por reformas, en ocho días, hay que desocupar el local; juego cuarto caoba Arte Moderno, 9 piezas; juego comedor «Renacimiento»; escaparates, camas y neveras, sillas y sillones, muebles sueltos; juego sala, máquina Singer, ovillo central y varios muebles más a como ofrezcan. Angeles 34, mueblería.
V5 51152 4-9 Nov.

MAQUINAS DE COSER
«Singer», ovillo central y otras, tenemos gran surtido, todos precios, garantizadas. Tenemos piezas de repuesto todas clases. Compramos y cambiamos, pagamos doble. Angeles 36 y Sitios. Telf. A-8861.
V5 51169 4-19 Nov.

MUEBLES EN GANGA
Desde el más fino al más económico, precios de liquidación, en juegos de cuarto tenemos desde $35.00; comedor $40.00; recibidor moderno $30.00; camas $5.00; sillas $0.60; sillones $1.50; aparadores $8.00; libreros caoba $12.00 e infinidad de piezas sueltas, una visita y se convencerá «La Casa Inglesa», Salud 17, F. Castro y Hermano.
V5 50630 31-8 Nov.

MUEBLES BARATISIMOS, escaparates $6.00; con lunas $10.00; camas $5.00; coquetas $6.00; cómodas $6.00; lavabos $4.00; mesas noche $1.00; aparadores $2.50; máquinas Singer gabinete $10.00; libreros, burós, sillas, sillones, juegos cuartos, comedor, sala, recibidor, piezas sueltas a como quiera. San Rafael 452, esquina a Marqués González. «La Colonial». Telf. U-1488.
V5 50629 31-8 Nov.

MUEBLES BARATOS
Liquidamos los que quedan, nuevos, para dedicarnos a compra-venta, hacemos encargos, arreglos y compramos. Neveras casi regaladas. El Cedro. Galiano 123 entre Zanja y Barcelona.
V5 C6901 21 nov 20

MUEBLES clásicos y Arte Moderno muy baratos, al contado y a plazos. Fabricación rápida a elección del cliente Liquidación de enormes existencias, así como Joyería, Relojería, Lámparas, etc., con el fondo y mensualidades que convenga al comprador. Cambiamos y alquilamos muebles con opción a comprarlos, incluso los de lujo, rebajando el 50 por ciento de lo pagado. La Casa Ruisánchez, Angeles y Estrella. Teléf. A-2024.
V5 47370 10 nov 10

REALIZACION DE MUEBLES
JUEGOS de cuarto a $38.00; idem. de comedor a $35.00; de sala a $20.00; de recibidor de $15.00 en adelante, escaparates de lunas modernos a $14.00 sillones de caoba a $4.00; aparadores a $8.00; coquetas a $7.00 y otras piezas que no se detallan al contado y a plazosa en San José número 87, esquina a Gervasio, Casa Quintana. Telf. U-7636.
V5 49117 22-21 Nov.

MUEBLES y joyas a plazos. Juegos cuarto, sala, comedor, Arte Moderno, hasta con 10 pesos entrada y pagar como usted quiera. También joyas de todas clases. Grandes facilidades de pago. «La Eminencia», Neptuno 188, entre Gervasio y Belascoaín.
V5 48262 16-16 Nov.

V-6 Maquinarias

SE VENDE barato un motor de vapor, caldera vertical chica y una máquina de moler maíz. Informes: González. I-2687.
V6 51541 7-10 Nov.

V-7. Automóviles y Accesorios

SE VENDE un automóvil marca Buick, de 5 pasajeros, modelo del 31, muy poco usado, garantía. Puede verlo en el garage Industria 8.
V7 50266-50263 29-8 Nov.

SE VENDE cuña Cupé Ford, del 29, en perfectas condiciones. Acabada de pintar, con fuelle nuevo, acumulador nuevo y cinco gomas nuevas. Informan en el garage Miramar. Empedrado número 1, teléfono A-6074.
V7 51521 6 nov 9

BUICK 1929: Se vende, cinco pasajeros, turismo, pintura, fuelle, gomas, todo en buen estado. Para verlo garage Díaz. San José 113. Telf. U-4568.
V7 51108 4-9 Nov.

SE VENDEN

¡GOMAS!

GARANTIZADAS

29x440	$ 6.50
30x450	8.25
29x500	10.25
31x525	12.50
32x600	15.50
33x600	15.90

Otras medidas igual proporción

HAVANA TIRE CO.
San Lázaro 240, Esq. Campanario
V7 51505 4-9 Nov.

SE CAMBIA un Chrysler abierto, tipo 62 en muy buenas condiciones y con gomas nuevas por un Chevrolet o Ford cerrado. Telf. FO-2261, de 8 a. m. a 2 p. m., está trabajando. Se ofrece prueba que deseen o se vende.
V7 51462 6-9 Nov.

FORD Sedan, cuatro puertas, modelo 30, ligeramente usado, véndese urgentemente. Para verlo y tratar, de 1 a 9. Gervasio 150 entre Salud y Zanja.
V7 C6920 6 nov 13

MOTOCICLETAS B. S. A., de fama universal. Accesorios y repuestos de todas marcas, compro y vendo motos de uso, las reparaciones hechas en esta casa dan satisfacción al cliente. Más garantía con menos costo. José Presas, Avenida de la República 390.
V7 50502 30 nov 29

CHRYSLER cerrado del 29, se vende barato, mecanismo, gomas y pintura como nuevos. No compre automóvil sin ver éste. Cualquier prueba. A-2021 F-5182.
V7 51413 6-8 Nov.

GRAN TALLER DE CHAPISTERIA
Reparación en general de radiadores pintura «Duco», soldadura autógena. de Enrique Padilla, Infanta 5, entre Jovellar y San Lázaro. Telf. U-7267. Esta casa pinta con «Duco» todas las reparaciones de los trabajos de chapistería, con precios muy reducidos y con toda garantía en las reparaciones generales Mi interés es que sea usted un cliente para siempre.
V7 12462 J I R Indf.

V-8. Instrumentos de Música

PEDRO PLUMAR: 20 años de práctica en la «Casa Salas», reparaciones y afinaciones de pianos, autopianos, órganos. Facilidades de pago. Corrales 76. A-5713.
V8 51374 6-16 Nov.

SE VENDE UN PIANO «Chassaine», de cuerdas cruzadas, tres pedales, color caoba, garantizado, sin comején. Se da primera oferta razonable. Monte 46.
V8 51382 6-12 Nov.

ELEGANTE RADIO "MAJESTIC"
Completamente nuevo, lujosísimo gabinete, bocina electrodinámica, extraordinaria pureza tonos, alcanzando Estados Unidos, México, sin antena, costó $215.00, regalo 100.00 Véalo... Oígalo... Gloria 151, bajos. A-7279.
V8 51457 6-11 Nov.

RADIOS "MAJESTIC", TIPO 1931
Superheterodynos, bombillos Multi-mu a plazos, desde 5.00 y $8.00 mensuales, admitiéndole como fondo, parte pagos, radios, radiolas, ortofónicas, pianolas. Solicite demostración. Gloria 151, altos. M-7279.
V8 51456 6-11 Nov.

REGALO radio Atwater Kent, completamente nuevo, con elegante gabinete, mesita bronceada, extraordinaria claridad tonos, alcanzando Estados Unidos, costó $156.00, regalo en $39.00. Véalo: Gloria 151 bajos. Telf M-7279.
V8 51454 6-10 Nov.

OPORTUNIDAD: Radio «Philips», completamente nuevo, extraordinarias voces y selectividad, regalo $25.00 también ortofónica Victor, lujoso gabinete, con muchos discos $18.00. Véalos: Gloria 151 bajos. M-7279.
V8 51455 6-11 Nov.

VENDO radio R. C. A. 60 Superheterodino lujoso gabinete Renacimiento, bocina electrodinámica 106, completamente nueva $60.00, costó $200.00; Radiola 60 lo mejor. A-5704, Jesús del Monte 27, altos.
V8 51281 5-9 Nov.

VENDO LUJOSA ortofónica Victor, parada automática de gabinete, por ser de urgencia su venta, regalo $14.00 con 50 discos. San Joaquín 56-B., entre Monte y Omoa.
V8 51282 5-9 Nov.

VENDO ortofónica Victor, legítima modelo 4-20, disqueros laterales de lujo, 40 discos, nuevecita, parada automática, $25.00, lujoso gabinete, lo más moderno de ortofónica. A-5704, Jesús del Monte 27, altos.
V8 51286 5-9 Nov.

RADIOS Majestic, Victor R. C. A., sin dar un centavo, admitiendo como fondo pianos, radios, ortofónicas y pianolas. Pida demostración, Lealtad 183 y medio. A-2826.
V8 51189 4-8 Nov.

RADIO LUJOSO mueble, costó $180.00 lo doy en menos de $50.00, de la mejor marca R. C. A., café «México» y «El Norte, Lealtad 183 y medio. Telf A-2826.
V8 51190 4-8 Nov.

PIANO FRANCES caoba macizo, último modelo, está nuevo, se da muy barato por dejar el local, facilidades de pago. Dragones frente teatro «Martí. M-3040.
V8 51191 4-12 Nov.

AFINE su piano pianola, por $2.50. Absoluta garantía. Virgilio Fernández, procedente de grandes fábricas europeas. Taller de reparaciones de pianos y autopianos. Zulueta 36 y medio. M-3040.
V-8 50711 31-30 Nov.

AVISO a mis clientes. Atinaciones rebajadas a $3.00 Manuel Domínguez afinador mecánico de pianos, pianolas, graduado en Escuela Danguar de New York. Taller Zulueta 36 y medio. Teléfono M-3040.
V-8 50710 31-30 Nov.

RADIOS, PIANOS Y ARMONIOS
A precios irrisorios son vendidos por la acredita casa Peters. Se liquida un lote de fundas de pianos. Garantía en las reparaciones y afinaciones. Se alquilan pianos muy buenos. Villanueva 19. I-2298.
V8 50350 29 nov 12

V-9 Utiles de Oficina

POR CIERRE COMERCIO venta urgente útiles oficina máquinas escribir, sumar, calcular, cheques, reja de escritorio, caja caudales grande, varios escritorios, mesas, sillas y se cede el local con armatostes en Muralla 66.
V9 51254 5-8 Nov.

BUROS, archivos, máquinas de escribir, sumar, cajas caudales y archivos, libreros, satélites, kardes, tarjeteros, sillas, sillones, butacas, relojes, neveras. Progreso número 3, entre Aguacate y Villegas. M-8638.
V-9 C-6593 31-19 Nov.

V-10. Cajas Registradoras

CAJAS CONTADORAS, máquinas escribir y coser «Singer», gabinete, se venden baratísimas, proceden de empeño. San Rafael 152, esquina a Marqués González.. Telf. U-1488. «La Colonial».
V10 50628 31-8 Nov.

REGISTRADORAS National de teclas, manigueta chicas, grandes con gavetería y contadores. 5. 7. 12 pesos mensuales. Hago cambios, niquelados, esmaltados, reparaciones garantizadas. Llamen: M-9571. Campanario 89.
V10 46894 8-8 Nov.

V-11 De Animales

SE VENDE una vaca de leche, buena, nueva. Ayesterán 18, Pilar Rodríguez da razón.
V11 51481 6 nov 9

VENDO mulos, carros y arreos de todas clases, caballos, mulos de monta, un burro semental de 7 cuartas, caballitos ponies, faetones, arañas, cesta de mimbre, cochecitos. TODO MUY BARATO.—JARRO y CUERVO. Marina número 3, Jesús del Monte. Telf. X-2876.
V11—C-6595—16—15 Nov.

SE VENDEN

V-12 Objetos Varios

SE VENDEN vidrieras, armatostes, cajas de caudales, contadoras y bebidas de un bar en Luz 57.
V12 51263 5-10 Nov.

¿MALA SITUACION? ¡NO!
Es época nueva que se distingue por "Vender Bueno y Barato". Podemos probar que seguimos este lema. Visite esta casa y será nuestro cliente. El mejor artículo, las mayores facilidades, el más bajo precio. Compramos y vendemos cajas de caudales, archivos, cajas de seguridad, máquinas de escribir de todas marcas, Kardex, Acme y toda clase de muebles para oficina y hogar. "La Nacional". Villegas 93, casi esquina a Teniente Rey. Telf. A-9915.
V12 51078 3 nov 11

MESAS DE BILLAR
Antón Recio número 64. De 3 a 5.
V12 50889 1 nov 16.

SE LIQUIDA gran cantidad de vidrieras mostrador, lunch, exhibición, todos tamaños, cantinas, una Frigidaire como nueva, cajas caudales, contadoras Nacional, Remington, molinos de café Hobart, Steinert, burós caoba, sillas Viena longue. No se repara precio. Monte 248, frente al Mercado
V12 49682 25 nov 15

DICCIONARIO Enciclopédico Hispano Americano, Geografía Universal, «El Tesoro de la Juventud», se venden baratísimos, por ser procedentes de empeño «La Colonial», San Rafael y Marqués González.
V12 50615 31-8 Nov.

DINERO E HIPOTECAS

SE OFRECE

CAJA DE AHORROS Y BANCO GALLEGO
COMPRO libretas de ahorros del 4 por ciento interés.— Manuel García, Bernaza número 8, Tintorería.
ZSO 50897-51049 1-9 Nov.

PRESTAMOS
Dinero en todas cantidades, con garantía de fiadores propietario y comerciantes.
COMPAÑIA DE PRESTAMOS E HIPOTECAS
Monte 18, altos, casi esquina a Aguila. A-8352.
ZSO 51296 5-20 Nov.

«BARCO PARADO, no gana fletes». Doy $.... hipoteca o compraría casa Jesús del Monte o Las Cañas, Cerro. Voy en seguida, aunque llueva. Deje aviso: I-5067. (Chofu).
ZSO 51285 5-8 Nov.

VALORES: Bonos Mercado Unico, Acciones Nuevo Frontón, compro, efectivo en seguida. Benítez, Lagunas 115 entrada por Belascoaín, 12 a 3 y 7 a 10, noche.
ZSC. 51325 5-11 Nov.

DESEO COLOCAR $3,500 en hipotecas, no menores de $500.00. No intereso corretaje, pero exijo buena garantía. Preséntese con escrituras de propiedad en O-Reilly 74, altos. Telf. A-0655.
ZSO 51306 5-8 Nov.

DINERO
No pierda tiempo. Cuando necesite tomar dinero en hipoteca o pagaré, vea a Fernández Alvarez, San Ignacio 50. Telf. A-4432, de 2 a 4. Operaciones rápidas y absoluta reserva.
ZSO 50920 2-1 Dic.

HIPOTECAS: Doy dinero en pequeñas y grandes cantidades a bajo interés; también lo facilito sobre bóvedas, panteones y automóviles con reserva absoluta. Telf. I-3167.
ZSO 50923 2-8 Nov.

BANCO GALLEGO: Compro libretas del 4 por ciento, pago buen precio. Véanme antes de vender, ganarán dinero; pago en el acto. Manuel Piñol. Compostela 111.
Z-so 50431 30-10 Nov.

DINERO
Doy grandes y pequeñas cantidades en hipoteca, desde el 6 por ciento en adelante para la Habana y sus barrios. También tengo para los repartos. Operación rápida y absoluta reserva.
JULIO C. GRANDA
Obrapía 23. Telfs. M-5921 F-5759.
ZSO 48742 19-19 Nov.

Dinero en Hipoteca
En todas cantidades al tipo más bajo en plaza. Con la mayor reserva y prontitud
MIGUEL F. MARQUEZ
Empedrado No. 16, altos esquina a Cuba.
E 1090 Ind En

SE TOMA

DESEO TOMAR en primera hipoteca $6.500 al 8 por ciento; doy en garantía casa dos plantas en La Habana, valorada en $16.000 hoy. No corredores. Llame al FO-2188.
ZST 51343 5-8 Nov.

GIROS Y LETRAS

CAJAS RESERVADAS
Las tenemos en nuestra bóveda, construídas con todos los adelantos modernos y las alquilamos para guardar valores de los interesados. En esta oficina daremos todos los detalles que se deseen.
N. GELATS Y COMPAÑIA
105 Aguiar 10, esquina a Amargura.
GSI 51395 6-6 Dic.

PARA EL HOGAR

PH-1. Comidas a Domicilios.

SE SIRVE COMIDA a domicilio, cocina criolla y española. Precio de situación. Para una persona $0.50; dos personas, $0.80, abonados al comedor. Aguacate 76. Telf. M-8893.
PH1 51347 5-8 Nov.

COMIDA a domicilio, a corta y larga distancia, hora fija, variación diaria, española y criolla. Precios de situación, servicio rápido en máquinas. Teléfono M-6795.
PH1 46601 7 nov 22

PARA LAS DAMAS

PD-6. De Interés para las Damas

SOMBRERERA: No bote su sombrero sin verlo Celestina, hago modelo en su cara, hago, tiño y reformo $1.00, trabajo rápido. Campanario 114 y San Rafael. Telf. A-2492.
PD6 51273 5-8 Nov.

MODISTA: Buen corte, entalle, mucha práctica, vestido calle, noche, niña, abrigo, seda $2.00; algodón $1.50, voy a domicilio. Campanario 114. Telf. A-2492. Celestina.
PD6 51272 5-8 Nov.

«EL PENSAMIENTO»: Zapatería a medida. Especialidad, pies delicados o defectuosos, para señoras, caballeros y niños. Pasamos a domicilio. Precios económicos. Calzada de Luyanó 37. Telf. I-6608.
PD6 50301 29-28 Nov.

SEÑORA: Hemos puesto a la venta el más bonito y variado surtido en Sombreros de moda, a los precios más bajos. Liquidamos 10,000 abriguitos y 5,000 botícas de estambre, a 50 y 15 centavos. Mapón. Reina 57.
PD6 51088 3 nov 13

PARA LAS DAMAS

CORTE Y COSTURA
Modista titular estilo Parrilla, hace por figurín toda clase de trabajos y confecciones. Precios situación. Hace moldes todas clases. Doy clases de lo mismo hasta su título. Precios cómodos. Aguila 66, altos, cerca Neptuno M-2400.
PD6 51259 5-11 Nov.

MADAME Olga Kuzma; Creadora en sombreros finos, modelados en su cabeza. Transforma toda clase de sombreros en modelos de última novedad, desde $1.00. Sombreros nuevos, últimos modelos, desde $3,00 San Rafael y San Nicolás, (altos de la bodega). Telf. M-2141.
PD6 51055 3-8 Nov.

MADAME OLGA KUZMA: Creadora en sombreros finos, avisa a su distinguida clientela que también arregla cascos nuevos modelados en su cabeza por $1.00. San Rafael y San Nicolás, (altos de la bodega). Telf. M-2141.
PD6 51292 5-10 Nov.

ENSEÑANZAS

E-1. Academias

15 MINUTOS
Diarios bastan para, desde su misma casa, en momentos desocupados, estudiar: Mecanografía, Ortografía, Correspondencia, Aritmética, Contabilidad, garantizando sorprendentes resultados. Cuotas facilísimas. Cientos alumnos satisfechos. Solicite hoy mismo amplios informes, sin compromiso. Academia «Mercurio», Dragones 42. Habana.
E1 50284 29-8 Nov.

GRAN ACADEMIA DE CORTE NACIONAL
SISTEMA SERRA
Damos títulos de profesores en un mes. Admitimos pupilas y medio pupilas. Clases correspondencia, día y noche, domicilio. Vendemos valioso Método «Serra». Lealtad 82. M-6846. Paquita Serra.
E1 51331 5-5 Dic.

ACADEMIA "CASTRO"
Clases de aritmética, teneduría de libros ,mecanografía, etc., a precios económicos, de acuerdo con la situación. Damas número 26, de 7 a 11 de la noche.
E-1 50703 31-15 Nov.

Academia de Idiomas ROBERTS
MALECON 31, ALTOS
TELEFONO A-1317
Clases generales, 5 pesos mensuales Clases particulares en la Academia y a domicilio. Lección de ensayo gratis. ¿Desea usted aprender inglés? Compre usted el METODO NOVISIMO ROBERTS. Cuarta edición. Pasta, $2.
E1 59316 40351 23-22 Nov.

E-2. Colegios

COLEGIO SAN ELOY
Pupilos, precios de situación. Primera enseñanza. Preparatoria. Bachillerato. Idiomas y comercio. Se admiten internos, medio internos y externos. Calzada del Cerro número 620, Habana. Telf. I-6002. Pida prospectos.
E2 C6919 4 dic 4

E-5 Profesores

SEÑORITA nativa de Inglaterra, profesora de inglés, con diploma y experiencia, tiene unas horas libres al día. Miss. Scotland. F-1236.
E5 51558 7-9 Nov.

TAQUIGRAFIA Gregg en inglés y español y Pitman, Teneduría de Libros, Aritmética, Algebra, Cálculos Mercantiles, Mecanografía, Gramática. Clases a domicilio. Profesor: José Trujillo. Telf. I-3803.
E5 51584 7-17 Nov.

GARANTIZO usted hablará inglés en breve. No permanecerá mudo ni perderá dinero. Gramática, Lectura, Conversación práctica, perfecta. Competente profesora americana. $5.00 mensualmente. Galiano 93, altos. M-1307.
E5 51629 7-17 Nov.

INGLES
Por profesor nativo de experiencia, referencias. $3.00 mensuales. Taquigrafía Pitman, Mecanografía. Mr. Henry, Calle 6 número 210, cerca calle 23. F-2310.
E5 51634 7-15 Nov.

JOVEN PROFESORA AMERICANA
Graduada en los Estados Unidos, enseña rápidamente el inglés con método práctico. También da clases para niños. Magníficas referencias. Telf. U-3973.
E5 51576 7-15 Nov.

¡ESTUDIE GRATIS!
Tres asignaturas $4.00. Un mes gratis al primero que presente este anuncio. Contabilidad, cálculo mercantil, redacción, inglés, taquigrafía, mecanografía. Profesores particulares. Mendoza M-2735.
E5 51212 4-8 Nov.

CLASES A DOMICILIO
Por profesor muy práctico y conocido. Primera enseñanza, ingreso en el Instituto y primer año. Carrera comercial. Repaso tareas colegio. Precios económicos. 17 número 233 esquina a G, Vedado. Telf F-6222. Lorenzo Blanco.
E5 J. P. 3 nov 18

PROFESORA francesa da clases de su idioma, en grupos e individuales en su casa y a domicilio. Precios módicos. Rayo 25. Telf. A-5759.
E5 51081 3 nov 10

BAILES. Prof. Chileno R. CAÑAS
Danzón, son, fox, blue, tango. Aprendizaje rápido. Doy práctica con la enseñanza. Bailes de teatro, seriedad, competencia. Clases a todas horas. Empedrado 60.
E5 50784 1 nov 7

INGLES, profesor americano con dos títulos, con experiencia de los métodos más rápidos, prácticos, modernos. Precio rebajado. Campanario 90 altos. A-0450. Duncan Thomas.
E5 50602 31-9 Nov.

PROFESORA francesa graduada Universidad París da clases de francés y literatura a domicilio y en su academia, Vedado, 4 número 253 altos, entre 25 y 27. Telf. F-2658.
E5 50607 31-30 Nov.

DOCTORA en Pedagogía con magníficas referencias da clases de primera y segunda enseñanza en su casa y a domicilios. Telf. A-4495.
E5 40904 2-9 Nov.

GUITARRA Y CANTO: Canciones cubanas, mexicanas y españolas; también clases piano para aficionados. Monte 15, altos de «La Nueva Retreta». Telf. M-6169.
E5 49893 27-11 Nov.

INGLES
Enseñado por profesora americana. Sorprendentes resultados en pocas semanas. El discípulo leerá, escribirá y hablará el inglés en breve tiempo. Lecciones a domicilio, también. Miss Kapan. Gran Hotel. Teniente Rey y Zulueta. M-9896.
E5 49190 22-22 Nov.

INGLES: Taquigrafía (Inglesa y Española), Teneduría, Cálculos Mercantiles, Caligrafía, Mecanografía, Ortografía, Matemáticas, 9 pesos mensuales. Enseñanza a domicilio por el profesor F. Heltzman. (Profesor Normal). Para más informes: Reina 30, altos, por Correo o personalmente.
E5 48333 17-16 Nov.

PIANO, solfeo, violín, guitarra, mandolina, enseñamos por sistema rapidísimo. Piezas al mes de empezar. Exámenes trimestrales. Especialidad alumnos haraganes. Vamos a domicilio. Baratísimo. A-0225. San Rafael núm. 71.
E5 47362 10-9 Nov.

DE INTERES GENERAL

TRADUCCIONES inglés y español de todas clases, especialidad en asuntos comerciales, legales y técnicos. Precios moderados. Suárez, Espada 16, altos. Telf. U-3461.
I. G. 50809 1 nov 16

LA ABASTECEDORA
Carbón vegetal de llana, superior calidad. Precio económico, servicio rápido en camiones. Ayesterán 20. Telf. U-1433.
IG 50062 28-27 Nov.

C.D. 2016

Noviembre 8 de 1931 — DIARIO DE LA MARINA — Ejemplar 5 Centavos

LO MENOS ES MAS

(Por GABRIEL CAMPS)

Cuba con una producción de DOS MILLONES Y MEDIO de toneladas de azúcar sería más rica que con una de CUATRO MILLONES. Luego la reducción de su sector azucarero a la primera cifra resulta de mayores ventajas para todos, en términos no ya relativos sino absolutos.

Tal afirmación de momento parece un contrasentido; pero una detenida consideración sobre el asunto nos persuadirá de que se trata de una verdad positiva.

Con 2.500.000 toneladas es probable, casi seguro, que se pueda fabricar el azúcar a un precio algo superior al costo de producción: con 4.000.000 no se puede, lo hemos experimentado, es imposible cubrir el costo, en términos de que sin la ingerencia gubernativa los hacendados se verían imposibilitados de admitir caña en los descargadores.

No llevándonos de falacias, con mediana comprensión de los hechos, llegaremos a la siguiente conclusión definitiva:—DOS MILLONES CON UN PEQUEÑO MARGEN DE PRECIO ES MAS QUE CUATRO MILLONES SIN PRECIO.

Y si con 2 millones no logramos superar en algo el costo, menos lo alcanzaremos con cuatro, y en los dos casos estaremos en completa bancarrota, lo que es inaceptable tratándose de la primera proposición, dada la seguridad que haremos del mercado americano.

Esta materia debe ser tratada con menos ligereza, sin tener al precio como meta u objetivo único.

Si nos representamos al tablero agro-pecuario de Cuba por diez cuadrados y con 2.500.000 toneladas ocupamos con la caña cuatro cuadrados y con cuatro millones ocupamos siete cuadrados, es evidente que con corta zafra dejamos disponibles para otros cultivos SEIS cuadrados y de la otra manera sólo dispondremos de TRES, es decir menos valores de rentas y aprovechamientos.

Con menos zafra necesitamos por de pronto, menos tierra y el desuso de la tierra que nunca el barbecho es «pérdida» es ganancia neta para los Estados. ¡Dichosa isla de Cuba entre los pueblos civilizados que puede permitirse el lujo de dejar una parte de su territorio sin cultivo, de reserva! ¡Cuántas naciones quisieran poder decir lo mismo y cuantos pueblos, no envidiarían, al saberlo, a la sin par Perla antillana!

Bastó que eleváramos nuestra producción azucarera por las vacas gordas para que desguazásemos nuestras selvas y arboledas y selventíos y añadiésemos al acervo de nuestras tierras estériles una gran porción del territorio nacional. Ya se nota el error y cada año con mayor pesadumbre se advertirá a medida que el «humus», la capa vegetal, o grasa de la tierra que acumuló la laboriosa e incurable obra de los siglos, se vaya disipando.

Decía Reinoso—y ¡cuánto poder de observación el de Reinoso!; «las «tumbas», tan feraces al principio, al cabo de cierto número de años de cultivo pierden, en mayor o menor grado, su poder productor, y las cañas que en ellas se desarrollan vegetan con un vigor relativo a la depauperación del Sneh. Recordamos continuaba, haber oído a un amigo nuestro deplorar ese hecho al referirnos cómo con las «tumbas» conseguía una producción extraordinaria, mientras que a la segunda o tercera vez de sembrar caña, la fertilidad del terreno había desaparecido, mostrándose en él una naturaleza en extremo opuesta al cultivo de la caña».

La Secretaría de Agricultura en su Estadística Agro-Pecuaria—1928-1929—calcula que existen 81.840 caballerías o sea el 67.81 por ciento del terreno destinados a caña.

Con 2.500.000 toneladas de azúcar que son unos 17 millones y medio de sacos de a 325 libras.

Solo ocuparíamos tomando en cuenta el promedio acostumbrado de 50.000 arrobas por caballería y 11 por ciento de rendimiento 41.000 caballerías de tierra y que nos valdrían a dos centavos ciento catorce millones de pesos.

Haciendo 4.000.000 de toneladas que serían 27.000.000 de sacos de azúcar que valdrían unos ciento treinta y seis millones tendríamos que acaparar para el cultivo de la caña 81.000 caballerías. Cálculo teórico pues, como sabemos, ni el verdadero promedio de producción es 50.000 arrobas, ni existen fincas uniformes en que producirlas.

De modo que todo el esfuerzo debe encaminarse a buscarle a la zafra chica un precio de dos centavos, el que no es posible, ni siquiera probable alcanzar con la zafra grande.

La diferencia de diez millones de sacos, más o menos a favor de la zafra grande es pura pérdida económica bien sacada la cuenta, por el aumento de fletes y de gastos de todo género y pérdida de tierras.

Ahora bien, si pudiéramos soñando negros cálculos sacarle a una producción de 4.000.000 dos centavos por libra, costo y flete, entonces es claro que cuatro son más que dos; pero Cuba dejaría de ser una nación civilizada para convertirse en una monumental fábrica de azúcar, del capital extranjero.

Se comprende el aprovechamiento máximo del territorio nacional en aquellos países de desequilibrio entre las potencialidades agrícolas y la población ,países en que la mitad de sus habitantes, sin recursos para otras satisfacciones vitales, trabajan para comer y para que coma la otra mitad; pero destinar un país como el nuestro lo más selecto de la tierra y sus más pingües fincas a un producto industrial de exportación, a un solo mercado, es un error de infinitas, deplorables repercusiones que ya empezamos a palpar y de manera, por cierto, bien amarga.

Productos industriales de los que no gozamos más que el diezmo y en algún caso las primicias, pués que sus productos mayores se escapan de nuestras manos, o volatilizan a otros ambientes.

Cuba resulta una ganga para el capitalismo extranjero (sacos, fletes, grasas, lucribantes, madera de pino, productos químicos, pintura, maquinaria, traviesas, fundición, variadísimos implementos, equipos eléctricos, empréstitos) y un gran recurso para el trabajo desocupado ajeno, haitianos, jamaiquinos, caimaneros, chinos, sirios y levantinos. Bien se ve que lo menos es más.

SIN SENTIRSE AFECTADA POR LA PREOCUPACION DE LAS GRANDES POTENCIAS SOBRE EL DESARME, SUECIA ESTRENA SU NUEVA FLOTA

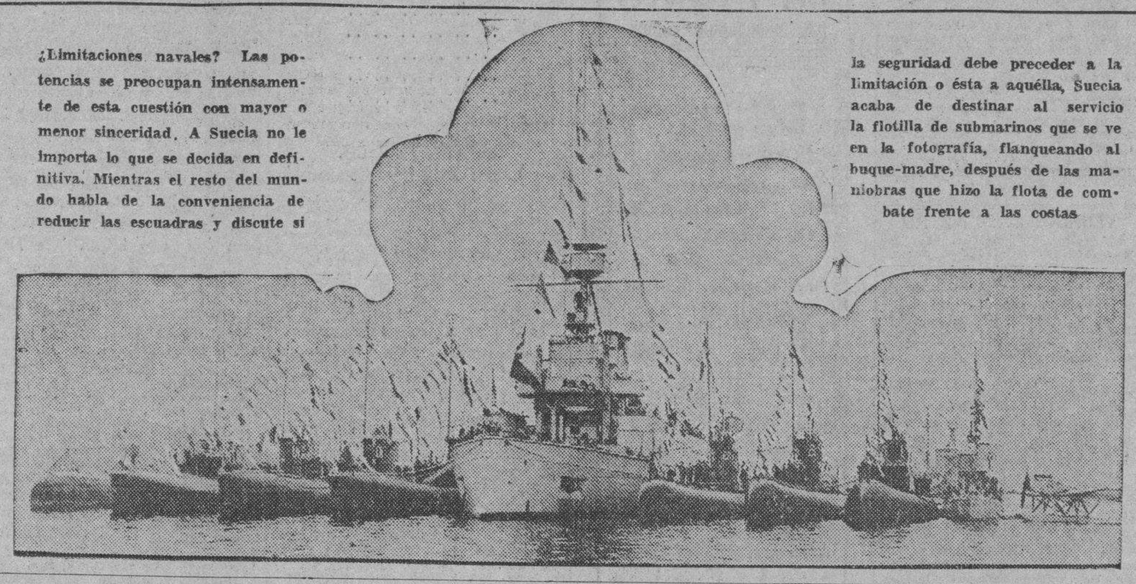

¿Limitaciones navales? Las potencias se preocupan intensamente de esta cuestión con mayor o menor sinceridad. A Suecia no le importa lo que se decida en definitiva. Mientras el resto del mundo habla de la conveniencia de reducir las escuadras y discute si la seguridad debe preceder a la limitación o ésta a aquélla, Suecia acaba de destinar al servicio la flotilla de submarinos que se ve en la fotografía, flanqueando al buque-madre, después de las maniobras que hizo la flota de combate frente a las costas.

LA COMISION ENCARGADA DE DICTAMINAR SOBRE LAS GRAVES ACUSACIONES HECHAS CONTRA EL PRESIDENTE HOOVER POR WILLIAM H. GARDINER, LAS CALIFICA DE ERRONEAS Y FALSAS

La comisión dice haber comprobado que el folleto publicado por Gardiner, condenando la «crasa ignorancia» de Hoover en cuestiones de la Marina contiene numerosas inexactitudes

WASHINGTON, noviembre 7. AP —La Comisión designada por el Presidente para que pesara la verdad de las declaraciones contenidas en el ataque que hizo William Howard Gardiner a la política del Gobierno en relación con la Armada de los Estados Unidos, ha dictado un veredicto favorable a Mr. Hoover.

De acuerdo con las declaraciones hechas hace días por el Presidente Hoover, la Comisión ha comprobado que el folleto que publicó Gardiner como presidente de la Liga de la Armada, acusando a Hoover de «crasa ignorancia» de los asuntos de Marina, contiene «muchas inexactitudes, falsas afirmaciones y erróneas conclusiones».

La Comisión entregó hoy en la Casa Blanca un informe de diez palabras, acompañado de una larga carta.

Seis de las afirmaciones de Gardiner se consideran especialmente inexactas y son:

Primera: Que el Presidente y el Primer Ministro MacDonald de Inglaterra habían llegado a acuerdos jamás divulgados por entero.

Segunda: Que la administración se había negado a permitir que ni siquiera la Comisión de Relaciones Exteriores del Senado, constituída en sesión ejecutiva, viese el record completo de las negociaciones preparatorias de la conferencia naval de Londres.

Tercera: Que Mr. Hoover en 1929 demoró la construcción de los primeros cinco cruceros que se habían aprobado por el Congreso como gesto hacia la conferencia naval de Londres, el cual no fué imitado por las demás potencias.

Cuarta: Lo que Gardiner calificaba de deducción de un discurso pronunciado por Hugh R. Wilson, ministro en Suiza, relativo a que mister Hoover, de conformidad con la tregua naval de un año que acaba de comenzar, intenta dejar a un lado los derechos que, por tratado, tienen los Estados Unidos a construir 87,600 toneladas de buques de guerra.

Quinta: Lo que la Comisión considera una deducción de Gardiner respecto a que el tratado de Washington estableció una proporción de 10 a 6 en toda clase de buques entre los Estados Unidos y Japón.

Sexta: y lo que se considera como afirmación de Gardiner de que las proporciones establecidas por el tratado de Londres son efectivas desde antes de diciembre.

Aunque Mr. Hoover en sus instrucciones a la Comisión no les encargaba que hicieran comentarios sobre la política del Gobierno, el informe dice en defensa del Presidente:

«No obstante las afirmaciones contenidas en el informe de Mr. Gardiner, no existe ninguna razón para presumir que el Presidente intenta abandonar las proposiciones señaladas por los tratados de Washington y de Londres, ni aprovecharse de la tregua de los armamentos para olvidarlos, así como tampoco puede deducirse que las economías de urgencia que se proyectan en estos momentos dificulten el logro final de las proporciones señaladas a todas las categorías.

EFECTUAN HOY LAS ELECCIONES EN ARGENTINA

Es posible la victoria de Agustín P. Justo, ingeniero, soldado y líder conservador

BUENOS AIRES, noviembre 7.—(A. P.)— La Argentina decidirá mañana su regreso a la vida constitucional. Con las elecciones nacionales y provinciales para presidente, gobernadores y legisladores, culminarán los catorce meses de esfuerzos realizados por el presidente Uriburu y sus compañeros para corregir los abusos que provocaron la revolución de 1930 y causaron el derrocamiento del ex presidente Irigoyen.

Las reformas del Gobierno de facto han sido tan radicales que la nación elegirá a todos los funcionarios federales y de los Estados simultáneamente por segunda vez en los sesenta y nueve años que, como república moderna, tiene la Argentina.

Es posible que la victoria corresponda al general Agustín P. Justo, soldado, ingeniero y candidato de la coalición conservadora, porque cuenta con el apoyo del Gobierno.

Los radicales no participarán en las elecciones, habiendo anunciado que se abstendrán de acudir a los comicios en vista de que el presidente Uriburu ha rechazado la candidatura de Alvear que presentaban. Si los radicales se mantienen firmes en ese propósito hasta el último momento, el candidato Lisandro de la Torre, de la coalición liberal, perderá todas las esperanzas de derrotar al general Justo.

El estado lluvioso junto con el alejamiento de los radicales puede ser causa de que disminuya notablemente el número de votantes.

Aunque el estado de sitio se ha levantado, reina completa tranquilidad hoy; pero el Ejército y la policía están preparados para intervenir en el menor desorden.

Varias semanas tendrán que transcurrir para que se conozca exactamente el resultado de las elecciones de mañana.

Los dos candidatos tienen propósitos contrarios en relación con las industrias argentinas, pues mientras el general Justo es partidario de aranceles proteccionistas, De la Torre se opone a dar vida a industrias artificiales, diciendo que es inútil «hacer que caminen los muertos».

Ambos se han expresado durante la campaña electoral en los mejores términos hacia los Estados Unidos.

EN VARSOVIA CONTINUAN LAS MANIFESTACIONES DE ELEMENTOS ANTISEMITAS

VARSOVIA, Polonia, noviembre 7 (A. P.)— Las manifestaciones antisemitas causaron esta tarde el arresto de ciento veinte estudiantes. Los choques entre los judíos y los gentiles en la Universidad varsoviana, fueron motivo de que ayer se clausurase temporalmente la Institución. Hoy fueron cerradas igualmente las puertas de otros dos centros de enseñanza superior.

LOWELL BAYLES DICE QUE HA VOLADO A RAZON DE 300 MILLAS POR HORA

BUFFALO, Nueva York, noviembre 7 (AP) El aviador Lowell Bayles declaró que hoy voló a trescientas millas por hora en su monoplano Gee Bee, durante una prueba que hizo sobre el aeródromo de Buffalo.

Bayles aterrizo aquí para pernoctar, en vuelo de Springfield (Massachusetts) a Chicago, haciendo la prueba dicha momentos antes de descender. Esta mañana se instaló en el aparato una nueva hélice cuya prueba quería realizar Bayles.

Exportaciones de Cuba a EE. UU. en los Primeros 8 Meses del Año en Curso

El último boletín del Departamento de Comercio de Washington da a conocer el valor de las exportaciones de Cuba a Estados Unidos en agosto, las que ascendieron a $12,470,869, o sea $2,417,347 más que en julio.

Hasta agosto 31 ppdo. Cuba ha exportado a Estados Unidos en este año un total de pesos 63,438,936, es decir, mucho menos que en igual fecha de años anteriores, como puede observarse por las siguientes cifras:

8 meses	Valor
1927	$185,577,891
1928	142,790,986
1929	155,463,503
1930	79,728,299
1931	63,438,936

En el citado mes de agosto de este año hemos exportado a aquel país el doble de igual mes de 1930, pero menos que dicho mes de años anteriores. Véase el valor de lo exportado en agosto de 1927 a 1931.

Agosto	Valor
1927	$ 21,359,694
1928	16,255,335
1929	17,768,565
1930	6,555,767
1931	12,470,869

El valor total de nuestra exportación anual a Estados Unidos en los últimos años ha sido $256,785,550; en el año 1927, $202,677,889; 1928, $207,421,198; en 1929, $122,039,240; en 1930, y con arreglo a las anteriores cifras de estos ocho meses el total de este año se calcula en unos $96,000,000, o sea unos $26,000,000 menos que en 1930.

(Estadísticas de la revista Cuba Importadora e Industrial Habana).

CON FALSAS PROMESAS ENVIAN FILIPINOS A LAS ISLAS DE HAWAI

MANILA, Islas Filipinas, noviembre 7. (A. P.)— El gobernador general Dwight F. Davis dijo hoy que se intenta hacer un estudio de la situación obrera filipina en Hawai y California durante la visita que hará a Washington este mes.

Davis, recientemente ha recibido informes del gobernador Judd, de Hawai, recomendándole que Filipinas adopte alguna medida con el fin de evitar que corredores poco escrupulosos envíen grupos de obreros filipinos a Hawai con falsas promesas de empleo.

El Bureau del Trabajo del Departamento de Comercio de Filipinas está abriendo una investigación sobre las actividades de los corredores denunciados.

DESBORDADO EL LAGO GATUN CON LOS AGUACEROS

La crecida ha sido tan grande que interrumpió el tráfico por el Canal

BALBOA, Zona del Canal, noviembre 7. (A. P.)— El tráfico por el Canal de Panamá quedó suspendido esta tarde y se hacen esfuerzos para drenar el Lago Gatún, que abastece de agua el canal, el cual se ha desbordado por causa de los torrenciales aguaceros que han caído desde la madrugada de ayer.

Los ríos Chagres y Pequeño han aumentado considerablemente el caudal de sus aguas y convergen cerca del dique Maden en Alajuela, donde en 1923 ocurrió una inundación muy importante. Se han abierto los diques de Pedro Miguel y Gatún con el fin de que el lago descargue el exceso de agua que han acumulado en él las lluvias.

Informan de Alajuela que en las últimas veinticuatro horas cayeron 4.4 pulgadas de agua.

Hasta ahora no se tienen noticias de daños; pero se teme que los deslizamientos de tierras puedan interrumpir el servicio ferroviario.

FALLECIO EL DIRECTOR DEL NORTH G. LLOYD

Otto Kleper fué nombrado Ministro de Hacienda para sustituir al doctor Koepfer

BERLIN, noviembre 7. (A. P.)— Carl Stimming, director general de la North German Lloyd, falleció hoy a consecuencia de las heridas que recibió el lunes pasado al caerse en la casa de un amigo en Hamburgo.

Herr Stimming tiene 50 y cinco años de edad. Hasta 1910 estuvo como marino en la base de Kiel y después fué trasladado al Departamento de Marina de Berlín, pasando más tarde al Ministerio de Hacienda.

NUEVO MINISTRO DE HACIENDA DE PRUSIA

BERLIN, noviembre 7. (A. P.)— Hoy fué nombrado ministro de Hacienda de Prusia el doctor Otto Klepper, presidente del Banco Central prusiano, sucediendo al doctor Hermann Koepfer-Aschoff, quien dimitió el 12 de octubre.

EL GABINETE ALEMAN TIENE UN NUEVO MINISTRO

BERLIN, noviembre 7. (A. P.)— El gobierno del canciller Bruening cuenta desde hoy con un nuevo ministro, designado por el presidente von Hindenburg. Se trata de Hans Schlange, que será ministro sin cartera del Gabinete en sustitución de Gottfried Treviranis, que pasó a desempeñar el Ministerio de Transportes en la reciente reorganización ministerial.

Herr Schlange es un importante terrateniente de Pomerania y milita en el partido agrario.

MEDIDAS PARA IMPEDIR LA FUGA DE CAPITALES DE CHECOESLOVAQUIA

PRAGA, Checo-Eslovakia, noviembre 7. (A. P.)— El Banco Nacional, cooperando con el ministro de Hacienda, anunció hoy una serie de medidas radicales para impedir la huída del capital.

Una de ellas es que cada viajero no pueda llevar más del equivalente de ochenta y cuatro pesos, en cheque o en moneda extranjera, al salir del país.

EL GRAN DEBER DEL MUNDO NO ES HOY EL DESARME SINO EL PREPARARSE PARA OBTENERLO

Conferencia de Valentine Thomson, hija del decano de la Cámara de Francia

FILADELFIA, noviembre 7. (A. P.)— Valentine Thomson, hija del decano de la Cámara de Diputado de Francia M. Gaston Thomson, declaró hoy aquí que el gran deber actual del mundo no es precisamente el desarme, sino prepararse para éste.

En una conferencia sobre «las causas y las curas de la guerra», Valentine Thomson dijo:

—Sé que muchos opinan en los Estados Unidos que Francia no tiene interés en el desarme. Pero esto no enfoca el caso tal como es. La Francia de hoy no es la de los días anteriores a la guerra mundial. En todas sus clases sociales existe la creencia, muy definida, de que al fin logrará acabarse con la guerra. Pero cuando las realidades surgen, la política comienza a participar y el miedo, la suspicacia y la desconfianza se alzan como fuerzas obstaculizadoras.

«No hace mucho que dije a Aristide Briand que en mis viajes a través de Europa había encontrado la impresión, muy generalizada, de que Francia haría lo posible para que se pospusiera la Conferencia del Desarme. A lo que Briand me contestó que «si alguien sugiere la posposición, yo convocaré inmediatamente la gran asamblea de Ginebra».

«Por otra parte, es casi imposible que Francia se desarme mientras el ejército soviético siga siendo una amenaza potencial para Europa».

Otro conferenciante, Felix Morley, del Instituto Brooking, de Washington, afirmó que «la principal amenaza contra el capitalismo no viene de los comunistas u otros grupos revolucionarios, sino de los abogados del nacionalismo desbocado de todos los países».

EL GOBIERNO POLACO NO QUIERE REDUCCION DE GASTOS MILITARES

VARSOVIA, Polonia, noviembre 7. (A. P.)— El ex primer ministro Slawek fué aplaudido largo rato en la Cámara de los Diputados esta tarde cuando afirmó que los presupuestos militares de Polonia, que ascienden a la tercera parte de los presupuestos generales de la nación, no pueden reducirse «mientras los Estados vecinos, no pudiendo dominar sus propias dificultades, toleran y hasta apoyan la conducta de organizaciones irresponsables que aspiran a alterar las fronteras existentes».

Una Niña Estuvo Emparedada Por su Madrastra 4 Años

Tiene actualmente trece años y desde los nueve ha estado en oscuro «closet»

WASHINGTON, noviembre 7. (A. P.)— La pequeña Edith Riley, que estuvo virtualmente secuestrada en un oscuro closet de su propia casa durante los cuatro últimos años, compareció hoy ante la Audiencia y vió a su padre y a su madrastra en el banquillo de los acusados.

La niña solamente tiene trece años de edad, por lo que estuvo encerrada, casi emparedada, desde los nueve años.

El magistrado aumentó la fianza que se le había señalado a los procesados después que Francis, hermano de Edith, describió los grandes sufrimientos de su hermana, la que padeció hambre, malos tratos y encierro.

Fué Francis quien indirectamente contribuyó al descubrimiento y rescate de Edith, víctima de las querellas entre el padre, la madrastra y la familia de su madre muerta.

Francis, Edith y Louise, esta última de veinte años de edad, estuvieron separados de su abuela materna y de sus siete tías y tíos durante más de cuatro años, por orden de un tribunal. El padre apeló a las leyes para que les fueran entregados sus hijos después de haber contraído segundas nupcias, por la razon de que los familiares de la primera mujer se negaban a entregárselos.

No pudiendo guardar silencio, pero temeroso de buscar a sus parientes, Francis dijo a un compañero de su colegio algo de lo que le ocurría a Edith. Los muchachos resultaron primos y por tal razón los parientes de la madre comenzaron a actuar inmediatamente. El resultado fué un mandamiento de registro, encontrando la policía a la pequeña Edith y deteniendo a los padres.

Edith se encuentra en tan lamentable estado que apenas puede tenerse en pie. Sus respuestas son muy tardías y algunas veces se niega tercamente a hablar; pero cuando lo hace razona y es cortés. Su voz es muy débil.

Harry Newton Riley, de cuarenta años de edad y su esposa, de la misma edad, explicaron al repórter que Edith era anormal de nacimiento, y que la tenían encerrada en casa porque temían enviarla a una institución. Riley dijo que pensaba hacer que su hija ingresara en un establecimiento para la curación; pero que se enteró que sería objeto de curaciones terribles y que por eso desistió.

Uno de los tíos de Edith declaró que Edith era normal y «muy inteligente» cuando fué a vivir con la madrastra. Francis manifestó que solamente había visto a su hermana cinco o diez veces en todo el año pasado y que una vez la madrastra golpeó fuertemente a la muchacha con un zapato.

TOPICOS MUNDIALES

POR SCRUTATEUR

—LA PELICULA «M» EN VIENA.

—LA TOLERANCIA.

Esta letra sola es el título de una buena película: «M», inicial de «Mórder» (asesino). Su asunto es ese, que indefectiblemente había de llegar un día u otro a la pantalla: el vampiro de Düsseldorf.

Antes de verlo realizado temía encontrarse con ese tema alucinante, y hasta confieso que si lo he llegado a mirar en la pantalla ha sido por sorpresa, pues no es posible sospechar el argumento de la obra ni por el título brevísimo, ni por la figura que se asoma al cartel anunciador, tan inexpresiva como la de todos los carteles anunciadores, a pesar de sus ojos desencajados.

Después de vista, ya considero lo nebuloso de nombre y anuncio como un acierto y como una virtud. Como un acierto, porque de ser más expresivo nos rechazaría a los que nos complace lo truculento, y menos aun si tuvo vida real, próxima a nosotros en lugar y tiempo. Como una virtud, porque no explota el instinto morboso de las multitudes, prometiéndole la carnaza de terrores y vesanias en que el asunto es abundante. Bien es verdad que ello sería engaño; porque en la película esos horrores aparecen tan levemente, tan esfumados, tan en segundo plano, que de un tema cruel y odioso, de sangre y de misterio, han hecho una película simpática, triste acaso, amarga, pero con amargura de humor, que se hace una lágrima y nunca una imprecación.

Los crímenes monstruosos de ese desgraciado anormal hubieran inspirado a una casa americana una película de pesadilla, como las que han intentado tantas veces con asuntos baladíes; ya es extraño que no se hayan adelantado a Alemania. Dichosamente, Alemania les ha cerrado el paso; después de «M» el asunto está agotado; agotado por fortuna y con fortuna.

Acaso la firma ultramarina hubiera sido más comercial. Este «M» es muy probable que, aun en edición castellana, le interesará medianamente nuestro público; yo he escuchado la impertinencia de cierta parte de nuestro público ante las bellezas no comprendidas de «Caín y Artemio». Pero esto no hace sino aumentar mi admiración por la casa alemana, que buscó bellezas y las encontró en ese rincón sombrío, cuyas mismas sombras, más fáciles de hallar, eran también de más seguro rendimiento.

El «crimen» no se asoma a la pantalla nada más que con una mueca leve; un balón que rueda entre la maleza, un globito que asciende, libre de la mano infantil que lo aprisionaba, se enreda entre los hilos de una línea telegráfica, y azotado por el viento, tiembla con unas convulsiones grotescas y trágicas a la vez. Luego, una voz de madre que llama con angustia creciente: «Edith..., Edith..., Edith...», y le contesta el silencio.

La Policía se desespera ante su inútil vigilancia; el ministro acusa de incapaces o venales a los encargados de defender la sociedad, y éstos descargan su furia en hampones. Los fuera de la ley, los rateros, los estafadores, los que ayudan a la fortuna con sutiles artificios en los juegos de azar se sienten acosados, perseguidos y en la imposibilidad de ejercer sus industrias. Autoridades y hombres de mal vivir coinciden en la necesidad de hallar a toda costa al ser misterioso que atemoriza la ciudad; los dos Consejos pasan simultáneamente sobre el lienzo, arrancándose las palabras iguales, continuando las razones idénticas.

Y, al fin, el asesino, después de distintas peripecias, en las que la angustia y la sonrisa van saltando desde la pantalla a los espectadores, cae en poder de los maleantes. Al hombre que no logró ver el Argos policíaco lo reconoce un ciego, vendedor de globos. Los hampones se constituyen en Tribunal para juzgar al asesino, y, cuando éste, entre espantos y congojas, los conmueve con sus «irrazonadas razones»; cuando les muestfra las llagas de su cerebro como otros pudieran mostrar, para hacer compasivos los ojos que los miren, las llagas de sus cuerpos, la Policía, alertada por una confidencia que le descubre el paradero del hombre misterioso, llega a sorprender el Tribunal de los fuera de la ley; y sobre la espalda convulsa del asesino se crispa una mano y se oye una voz que dice: «En nombre de la ley...»

Decía don Antonio Maura: «La tolerancia significa enterarse cada cual de que tiene en frente a sí alguien que es un hermano suyo, un conciudadano suyo, quien con el mismo derecho que él opina lo contrario, concibe de contraria manera la felicidad pública. Por eso el error de las extremas derecha e izquierda consiste en confundir la tolerancia con la abjuración y creer que si se respeta el derecho ajeno y se apercibe uno a convivir con los demás cercana la propia vida y mutila la propia significación, cuando no hace sino abrir el cauce para que de modo permanente la vida se desenvuelva íntegramente y se determine de suerte que todos y cada uno puedan ejercitar sus fuerzas, pelear por sus ideales y contribuir a la obra común.

ANIMACION EN LOS MERCADOS DE E. UNIDOS

El azúcar crudo para su entrega futura ha ganado ayer de cuatro a 5 puntos

NUEVA YORK, noviembre 7. (A. P.)— Se nota una gran animación en todos los mercados de este país, En el día de hoy se registraron importantes movimientos de compra en los mercados financieros, las cuales absorbieron gran parte de las ventas que se habían hecho el sábado por operadores temerosos de que se iniciara la baja de los valores.

Los mercados en general cerraron a los tipos más altos de la semana, ocurriendo lo mismo que en los de valores, en los del azúcar, trigo, plata y otros.

El trigo perdió algún terreno por causa de las transacciones en que se perseguía el beneficio inmediato y cerró virtualmente sin cambio con relación al viernes.

La plata en barras avanzó en Nueva York 3-8 de centavo a 34 3-8 centavos la onza de metal fino, que constituye un precio alto para este año, a pesar de la baja en Londres.

El movimiento alcista se ha extendido a la Bolsa de París, que experimentó una moderada alza El mercado de Londres está encalmado, pero firme.

El azúcar crudo para entrega futura ganó de cuatro a cinco centésimas de centavo en libra.

BOTADO AL AGUA AYER EL «INDIANAPOLIS» DE LA ARMADA AMERICANA

CAMDEN, Nueva Jersey, noviembre 7 (AP) Otro de los modernísimos cruceros de la escuadra de los Estados Unidos, el «Indianapolis», fué botado hoy al agua en los astilleros de Camden, en medio de las ovaciones de cinco mil personas.

El crucero, que tiene diez mil toneladas y es uno de los construídos de acuerdo con el Tratado Naval de Londres, se deslizó por las gradas suavemente, mientras las sirenas y pitos de todos los buques en la bahía formaban un ruido ensordecedor.

Miss Lucy Taggart, hija del difunto senador Taggart, de Indiana, fué la madrina, rompiendo sobre su casco una botella de agua de los ríos White y Fall Creek, dos de los principales corrientes de Indiana.

Derechos Económicos

(Por GASTON MORA)

Del mundo de Civilización occidental parece haber desaparecido la confianza, sin la cual ni hay paz mundial ni hay buena economía. Cuando se leen los principales periódicos extranjeros, y se habla con hombres de negocios que, en estos últimos tiempos, han viajado por Europa y los Estados Unidos, se saca la impresión de que la situación lo mismo en el Viejo que en el Nuevo Mundo se halla llena de inquietudes, de sobresaltos y hasta de zozobras. Nunca se han oído tantas protestas de paz y tantos deseos de desarme como ahora, y nunca, tampoco se han experimentado tantas aprensiones como en la actualidad. En Europa inspira tanto temor la posibilidad de nuevas guerras internacionales como la posibilidad de conmociones sociales de carácter económico. Estas últimas son las que preocupan más hondamente a los pueblos. Un periódico muy sesudo escribe "si en el siglo diez y seis hubo la **Revolución Religiosa,** desencadenada por Lutero, la que acabó por poner en guerra a casi toda Europa; si en el siglo diez y ocho hubo la **Revolución Política,** que prepararon los filósofos de la Enciclopédia y otros famosos pensadores, y la cual Revolución perturbó a toda Europa, ahora pudiera temerse que sobrevenga una Revolución Económica, cuyas consecuencias, si triunfa fase; serían incalculables".

En otro pasaje dice el aludido periódico. "Hemos visto en nuestros días, deshacerse rápidamente, ruidosamente, tres estructuras políticas que parecían de hierro, el imperio ruso de los Romanoff, el imperio austriaco de los Hapsburgo y el imperio alemán de los Hohenzollern. Y hemos visto la resurrección de un pueblo, muerto desde el siglo **diez y ocho** Polonia.—Ahora nada podría sorprendernos, porque todo es posible".

En los mismos Estados Unidos la cuestión social, que es tanto como decir, la cuestión económica, ya está planteada, aunque la oculten la disminuyen los gobiernos, los partidos y la prensa. De la Revolución Religiosa salió el Libre Pensamiento.—De la Revolución Política la Libertad ciudadana. ¿Qué saldría de la Revolución Económica? ¿La reafirmación del Capitalismo? ¿El Comunismo?—¿La Cooperación? "La cooparticipación en las utilidades"—la fórmula de Ch. Lide—del capital y del trabajo.

El problema económico se ha convertido o se halla en vías de convertirse en un problema político porque "como" se necesita de los instrumentos de gobierno para resolver el problema económico, de ahí que la conquista o el apoderamiento de aquellos se pida a las luchas de la política. Un aspecto de la cuestión económica es el conflicto que ha surgido y se encuentra planteado, entre acreedores y deudores. Entre los Estados **acreedores** y los Estados **Deudores** Entre los particulares **acreedores** y los particulares **deudores.** Dicen los Estados **deudores** "No podemos pagar.—Necesitamos **moratorias** —Necesitamos rebajas o reducciones; **"quitas"** Necesitamos más—Necesitamos hasta Cancelación de las deudas". Y responden los Estados **acreedores**—"Podemos otorgar" moratorias **"esperar"**. Podemos hacer alguna **quita** o rebaja.—Pero nunca perdonaremos las deudas contraídas a nuestro favor".—Lo mismo que dicen los Estados deudores y acreedores, dicen **los particulares** deudores y acreedores. Entre los Estados el conflicto quizás se dirima por medio de las armas, de la guerra.—Pero mas ocurre preguntar ¿Querrán los pueblos hundirse en un océano de sangre, de lágrimas, de ruinas, ahora por **cobrar** y otros por **no** pagar? No habrá, **no** podría haber guerra entre **los particulares,** que son acreedores, y **los particulares,** que son deudores.—Los Tribunales de Justicia ampararán a los acreedores contra los deudores.—Podrán los Parlamentos otorgar moratorias, pero **no podrían** conceder **"quitas"** de capítulo de intereses.—Esto lo ha hecho la Revolución rusa, pero en ningún país de vida normal esa cosa sería posible.—De hacerse, se acabaría el crédito, y se acabaría principalmente, el hipotecario, como ha sucedido en la Rusia Soviética.—Sus Jurisconsultos economistas dicen que autorizan a los acreedores para arruinar a sus deudores es una violación de la máxima Suprema del Derecho Romano, **"Summum jus, summa l'injuria"** y un Jurisconsulto de Occidente ha replicado a sus colegas rusos, diciéndoles que la solución equitativa **no** está en lesionar el derecho del acreedor sino en **"la anticrésis"** que creó ese mismo Derecho Romano y la cual armonizaría todos los intereses, pues respeta íntegramente los del acreedor y salva o resguarda el **inmueble** para su propietario deudor.

M.E.C.D. 2016

DIARIO DE LA MARINA
SECCION COMICA DE LA EDICION DOMINICAL

ATILA y FAMILIA

DEMOSTENES

M.E.C.D. 2016

COMPARSAS

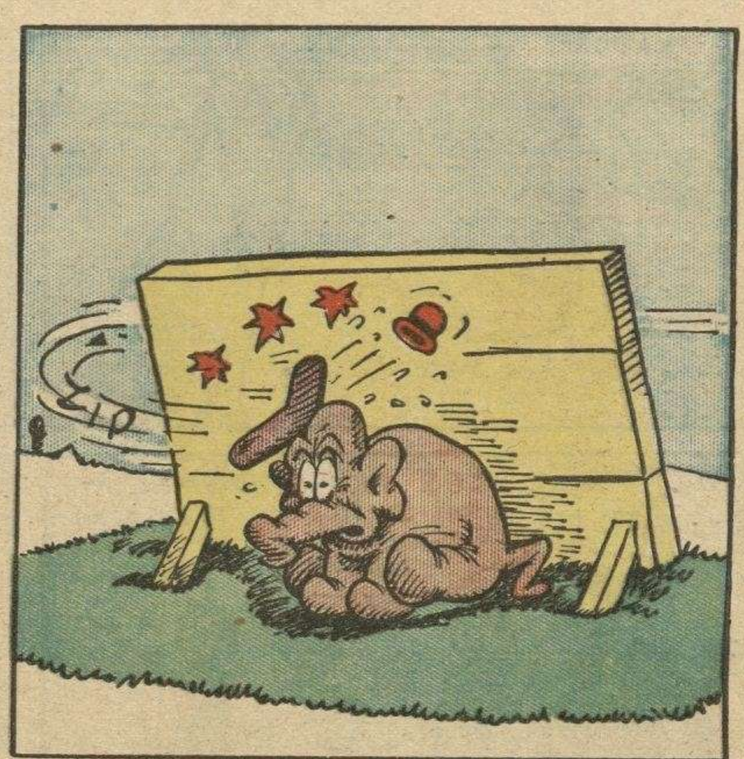

M.E.C.D. 2016

Historia de la Civilización

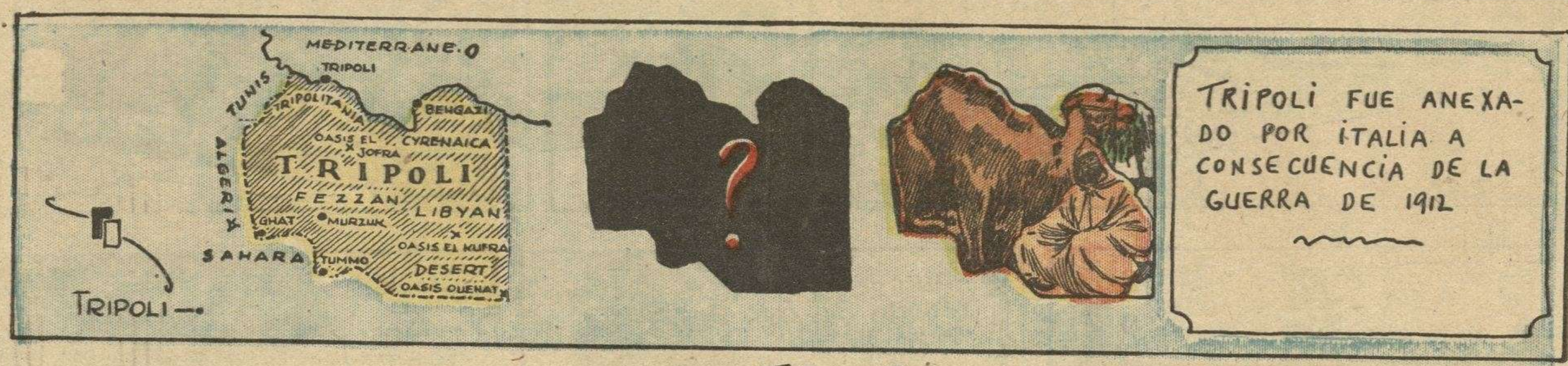

EL TRAJE.

M.E.C.D. 2016

Sacachís pas y Cía

¡ADIOS! TENGO UNA CITA CON UNA LINDA MUJER

-¡AQUI VIVE LA FAMOSA ACTRIZ GRETA ESCARBO! ¿LA CONOCERA?

-HACE TIEMPO QUE ESTOY LOCO POR ELLA. AHORA ME ATREVO. DIRE QUE BUSCO A MI SOBRINO

¡OYE!

-¿A QUIEN BUSCAS?

-A UNA LINDA MUCHACHA...

-¡TU ERES EL BANDIDO QUE QUIERE BIRLARME MI NOVIA!!

-¡ESPERATE!

-¡A QUIEN SE LE OCURRIO PONER ESTE ALAMBRADO!!

-¡UN PASO MAS. Y TE MATO! ¡LEVANTA LAS MANOS!

-MI QUERIDA DOÑA GRETA... ESTA EQUIVOCADA... SOLO BUSCO A SU AMIGO SACACHISPAS

-NUNCA HE OIDO ESE NOMBRE.

¡HOLA

-RENEG... LLAMA A LA POLICIA

-¿QUE TAL, TIO?

-¡YA COMPRENDO! ESE BARBARO LO CONFUNDIO... ESTA CELOSO DE RENÉE... ¡HA! ¡HA!

-SI NO TIENE INCONVENIENTE ME ESTARE AQUI HASTA QUE SE VAYA SACACHISPAS... ASI NO HABRA OTRA EQUIVOCACION

ROSITA

?!

-ESTUPIDO... IMBECIL... TE VOY A ROMPER ESE TU....

-¿QUE LE PASARA A ROSITA?

-NO TE AFLIJAS.. ESTAMOS JUGANDO QUE ERAMOS DOS AUTOMOVILISTAS.

M.E.C.D. 2016