1A SECCION 1

El DIARIO DE LA MARINA es el periódico más antiguo de Cuba. Fué fundado en el año mil ochocientos treinta y dos.

Servicios especiales de España.

DIARIO DE LA MARINA

MIEMBRO de The *Associated Press*. Esta queda autorizada para usar nuestros servicios y noticias de información.

Hilo directo con New York.

1A SECCION 1

AÑO IC.—NUMERO 80 Acogido a la franquicia postal LA HABANA, SABADO, 11 DE ABRIL DE 1931.—SANTOS LEON EL MAGNO Y FELIPE TIEMPO PARA HOY: BUENO EJEMPLAR: 5 CENTAVOS

HEMEROTECA MUNICIPAL MADRID

Un Vapor Fué Detenido Tres Días en Funchal, Incautándose los Rebeldes del Cargamento de Víveres, Para Resistir el Bloqueo Planteado

Funchal es inexpugnable. Se han construído trincheras y se han montado grandes cañones

LISBOA, Abril 10. (AP).—El vapor Carvalho Araujo, que llegó esta noche con 177 pasajeros, procedente de las islas Azores y Madeira, ha traído la noticia de su detención, durante tres días, por los rebeldes de Funchal.

El capitán Pinto informó a The Associated Press que un pasajero norte-americano, dos franceses y varios ingleses protestaron ante sus respectivos cónsules, en Funchal, de la detención, considerándola ilegal. La demora del buque solo tuvo cierto carácter, pues no se molestó en lo mas mínimo a pasajeros y tripulantes, siendo la única molestia la

Cont. en la ULTIMA de esta sección

Impresiones

Parece que Java y Cuba al fin llegarán a un acuerdo.

Sobre si se podrían librar contingentes adicionales cuando el azúcar esté a dos centavos o a dos y medio versaba la discusión entre los dos colosos azucareros, lo que, así de pronto produce risa, porque recuerda la fábula de la lechera, ya que el azúcar está a un centavo y treinta y tantos puntos la libra. Pero no es de reir si consideramos que tan prudente es apercibirse para los buenos tiempos, como para los malos, para el alza, como para la baja.

Por no prevenir en 1920 el declive descendente de los precios del azúcar, a Cuba por poco se la lleva pateta. La encantadora confianza en una prosperidad ininterrumpida, y la sensación de que caía dentro de los lindes de los fenómenos naturales el que se nos ofreciera veinticuatro por lo que meses atrás vendíamos en cinco, produjo un estado general de estupidez del que no se escapó nadie aquí.

Pero los hombres van aprendiendo; y así hoy saben que hay que defenderse no sólo de los precios ruinosos, sino asimismo de los precios exagerados. ¿Por qué? Porque es ley que no falla que el productor que medra explotando al cliente, sucumbe a la larga a manos de este último. Los precios exagerados se destruyen a sí mismos ineluctablemente y dejan, como sucesión, los precios ruinosos.

Y es que el mundo es hoy una gran familia sin paz ni orden en su seno, pero con vínculos indestructibles. Se pierden en el horizonte de los siglos las épocas en que a los conceptos de prosperidad y riqueza propias correspondían los de miseria y destrucción ajenas. No hay desdicha o bienandanza, por imperceptibles que fueren, en un punto cualquiera habitado del planeta, que no tengan su consiguiente resonancia para todos los mortales.

De ahí que otra gran guerra mundial nos permitiría vender nuestra azúcar en mucho más de lo que nos costó, pero, en cambio, restablecida la paz nos encontraríamos con una clientela arruinada que acarrearía nuestra miseria, y no hay que olvidar que la paz es lo permanente y la guerra lo transitorio. Si no, compútese lo que percibimos de más durante las vacas gordas con lo que se nos viene pagando de menos desde entonces, y dígase si fué para Cuba un buen negocio la conflagración que se inició en Sarajevo.

Estas negociaciones entre productores de distintos países, que tuvieron su culminación en Bruselas, no entrañan una confabulación para adoptar medidas artificiales, sino más bien un ponerse acorde con la realidad del mundo presente, en que todos somos uno, y en que las medidas de cualquier género, si han de ser eficaces, tienen que poseer cierto carácter de universalidad.

El Distrito Central acordó un crédito de $750.000 para la erección de un Auditorium.

Otro crédito de $75.000 para una planta transmisora de radio.

Cincuenta mil pesos para la Casa del Reposo del Obrero.

Dos premios para el autor de la mejor zarzuela, «cuyo argumento resulte superior».

Setenta mil pesos para una bomba marítima y cien mil para bombas terrestres.

Al mismo tiempo el colegio de niños pobres «José Miguel Gómez» será clausurado por falta de dinero.

Auditorium, radio y zarzuela para ayudar a sobrellevar todo esto. Casa para el reposo de los obreros, ya que no pueden hacer otra cosa.

Y bombas de mar y bombas de tierra por si llega el momento del apaga y vámonos.

LAS PLAYITAS

1895 - 11 de Abril - 1931

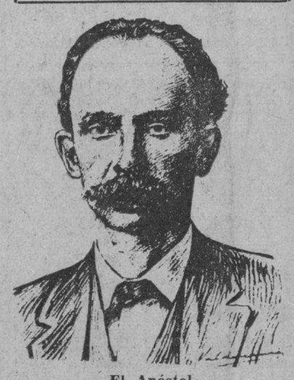

El Apóstol

¡Martí y Gómez en Cuba!

Después de dar al mundo la página de bronce y mármol de Monte-Cristi, se hacen al mar—Martí todo espíritu, Gómez todo acción—en busca de la Isla prisionera en el corazón de América.

El Hombre de la prédica de luz, vacía en un gesto todo lo que le queda de semilla en el zurrón de oro, y baja el índice de la palabra que subyuga para alzar el hierro que libera y mata.

El otro Hombre, acaricia de nuevo la enseña ensangrentada en Palo Seco y clava su mirada de relámpago en el horizonte, cual si quisiera trazar el camino del triunfo.

Ellos y los suyos abandonan el barco que los conduce y toman un bote, al cual el oleaje, como conjura que les sale al paso, le rompe el timón. Están frente a Daiquirí y la noche lóbrega, como de muerte prematura, hunde las estrellas en lo negro para que

Máximo Gómez

sólo brillen las luces de las chozas lejanas. ¡Brama el mar, como en parto feliz al lanzar de su seno hacia la tierra a aquellos hombres!

Arriban. Ya todo es fulgor en la montaña impaciente y la luna los envuelve ahora en palio lívido hacia los valles.

El Hombre cuya alma tenía un alma cautiva en su alma, carga en el inicio de la gran faena los arreos de guerra; y el viejo legionario crispa sus manos sobre el puño del sable, dispuesto a reanudar los asaltos de la década trunca.

¡Así van, sonriendo a la muerte, prendido el pensamiento al vivido palpitar de la estrella solitaria!

EL SOLDADO VALDES PRESTO DECLARACION ANTE EL JUEZ DR. ANDRES M. DEL CASTILLO

Ayer tarde, a primera hora, se constituyeron en el Castillo de Atarés, el juez de Instrucción de la Sección Segunda doctor Andrés Domingo y Morales del Castillo, y el Secretario señor Ignacio Tamayo, tenía por objeto la visita, conforme ya dijimos, tomar declaración al soldado de la Escolta Presidencial Camilo Valdés, autor material de la colocación de la bomba en Palacio, ya que a cargo del juzgado referido, se hallaba la causa incoada contra Francisco Díaz y Emiliano Machado al serle entregado, por el juzgado Militar, testimonio de lugares de las actuaciones del mismo con motivo del referido suceso en lo que a los elementos civiles. Francisco Díaz, Raúl Martín, ya fallecido y Emiliano Machado se refiere.

Aun cuando, cortesmente, el Juez se negó a darnos noticias acerca ed lo que el soldado declaró, y el secretario imitara el hermetismo del Juez, pudimos saber que el soldado había ratificado en un todo, las declaraciones por él prestadas tanto en el juzgado Militar como después en el Consejo de Guerra, ratificando sus visitas a los Fosos Municipales y la acusación que contra Francisco Díaz y Martín hiciera entonces.

El juez se encuentra estudiando detenidamente el sumario y creemos que tal vez mañana, o pasado lo más tarde, sea resuelta la situación de Panchito Díaz, quien se encuentra recluido en el Vivac.

McGowan, el "alma de la pandilla", nos cuenta cómo se hacen las películas de niños y cómo concibió su ejecución

Con sólo tres años «Wheezer» hace películas en cuatro idiomas: inglés, español, francés, alemán

FUE casi por azar que logramos enfrentarnos con Robert Mc Gowan. Cierto que a los oídos hechos al reclamo de las estrellas y «vedettes» de la política, del cine, del teatro y de los deportes, nada dice este nombre; pero ya sabíamos que es, desde hace tiempo, director de películas.

Aclaremos también que llegar a director de películas es mucho más difícil que ser estrella... y resulta mucho mejor pagado. Sólo que las compañías productoras saben muy bien que el público sensibilero, las señoritas románticas y los jóvenes sentimentales no se enamoran del talento del que escribe la obra, ni de la pericia y genialidad del que la dirige, sino de los ojos lánguidos de Greta o de la sonrisa mefistofélica de Adolphe. En materia de películas hilarizantes el resbalón de Charlie—la comicidad al filo de la tragedia—o la superficial pirueta de Harold hacen reír... y pagar la entrada a la multitud de espectadores que les importa un bledo quién es quien

Cont. en la ULTIMA de esta sección

Mc Gowan, el célebre director de películas, «visto» por Maribona.

NO HAY RAZON QUE ACONSEJE LA FORMACION DEL TRIBUNAL DE HONOR AL CDTE. ESPINOSA

Tal es la opinión que prevalece entre los oficiales de la misma graduación que Manuel Espinosa

El nombre del comandante Manuel Espinosa, ex-ayudante del Presidente de la República, sigue en el primer plano de la actualidad. Cada gesto, cada movimiento, cada paso del oficial que fuera juzgado recientemente por un Consejo de Guerra, bajo la acusación de haber atentado contra la vida del Primer Magistrado — y que fuera absuelto y devuelto al seno de la sociedad cubana y del ejército — es un motivo de la atención popular.

Y ello es natural. Durante mes y medio sobre un calabozo del Castillo de Atarés, primero, sobre una celda de la Fortaleza de la Cabaña, después, convergieron las miradas de toda Cuba. Porque nos hallábamos en presencia de un caso sin precedentes. Y de cuyo desenlace final dependía la honra, la vida y el prestigio de un oficial y caballero.

UN NUEVO ACTO DEL DRAMA

Parecía que, con el fallo del Consejo que lo juzgó — fallo que firmó el Presidente, tan pronto lo pusieron en sus manos — había caído la cortina. Había terminado el drama.

Cont. en la ULTIMA de esta sección

UNA COMISION DE PROFESORES DEL INSTITUTO

Fué nombrada en una reunión celebrada ayer por todos los que fueron dejados cesantes

Tuvo efecto en la noche de ayer una importante reunión de los profesores cesantes del Instituto de la Habana, en la cual se nombró una comisión con amplias facultades para actuar en posibles soluciones relacionadas con el problema actual de dichos profesores en relación con aquel centro docente.

Integran la mencionada comisión los Catedráticos, doctores Leonardo Sorzano Jorrín, Presidente; Juan J. Ramos, Secretario; Tomás de Justiz, Gustavo A. de Aragón y Augusto Muxo.

No ha sido posible conocer los acuerdos tomados, aunque sabemos, por diversos comentarios que se refieren a la ratificación del programa de los profesores protestantes del Instituto de la Habana, cuyo programa está de acuerdo con el de los profesores y estudiantes de la Universidad en muchos extremos.

ACORDADO EL PRECIO LIMITE DEL AZUCAR. AYER, EN PARIS. ENTRE NUESTRO PAIS Y JAVA

Se dispone un escala de 2, 2 1-4 y 2 1-2 para el aumento de las exportaciones en 5, 2 y 2 1-2 0-0

Dentro de un ambiente de pesimismo, causado por la intransigencia de Java, mantenida hasta la conferencia azucarera del jueves por la tarde en París, respecto al precio límite del azúcar para autorizar el aumento de un 5 por ciento en las cuotas de exportación, dió el DIARIO DE LA MARINA la nota optimista asegurando que teníamos fundadísimos motivos para afirmar que en la conferencia de hoy se llegaría a un acuerdo entre Cuba y Java.

Cont. en la ULTIMA de esta sección

DON MANUEL AZNAR

Don Manuel Aznar, nuestro antiguo compañero, amigo muy estimado de cuantos laboramos en esta casa, embarcó ayer rumbo a la Madre Patria, a bordo del trasatlántico «Alfonso XIII».

Nuevas empresas editoriales reclaman la presencia de Aznar en Madrid, donde, como en Cuba, ha dirigido distintos periódicos, con singular acierto.

Al muelle concurrieron a darle la despedida numerosos periodistas y amigos y todos sus camaradas de «El País».

Nosotros, que estrechamos su mano antes de subir a bordo, le reiteramos con estas líneas nuestro saludo y fervientes votos por que el éxito le siga acompañando en sus actividades.

EL LUNES SE INAUGURARA EL NUEVO CURSO EN LA E. DE AVIACION DEL EJERCITO

El próximo lunes, por la mañana, quedará oficialmente inaugurado el curso de aviación militar en el Campamento de Columbia. En este curso no han sido admitidos elementos civiles, pues la convocatoria para los exámenes correspondientes solamente alcanzaba a los oficiales del Ejército, Cadetes y militares.

La matrícula para este nuevo curso está integrada por diez alumnos de las siguientes nacionalidades: tres militares de la República Dominicana, un ecuatoriano, un teniente supernumerario de nuestro Ejército, tres cadetes del Morro y dos alumnos de la propia Escuela, que no pudieron terminar sus estudios y repiten el año.

El Soldado Valdés Escuchó con Cierto Nerviosismo la Sentencia de Muerte y Prorrumpió a Llorar

El teniente Rosa, su defensor, establecerá un recurso ante el Tribunal Supremo de Guerra

En la tarde de ayer le fué notificado a Camilo Valdés, el fallo emitido por el Tribunal del Consejo de Guerra, ante el cual compareció, convicto y confeso de haber sido el autor material del atentado al Presidente de la República, haciendo estallar una bomba en Palacio.

Cerca de las cinco se personó en el Castillo de Atarés, el capitán Arturo González Quijano, con objeto de cumplir esa misión. Después de entrevistarse éste con el Capitán Crespo, y sostener breve conferencia con él, fué traído a su presencia, Camilo Valdés.

Acto seguido, se dió comienzo a la lectura del fallo, por el cual se le condena a la pena de muerte, por medio de las armas. El ex-soldado oyó la sentencia poseído de cierto nerviosismo. Concluída la lectura, el Capitán Hidalgo solicitó la firma del reo, el cual se sentó a la mesa y accedió a la petición. Después prorrumpió en sollozos.

En la diligencia se hallaba presente el defensor de Camilo Valdés, Teniente Rosado. Este, en nombre de su defendido, establecerá recurso de apelación ante el Tribunal Superior de Guerra y Marina, basándose en el artículo 49 de la Ley de Procedimiento Militar, que lo autoriza para ello.

Se da por seguro que Camilo Valdés no será pasado por las armas, pues según se afirma existe el deseo por parte del Presidente de la República, de conmutarle la pena de muerte dictada por la de cadena perpetua.

De todos modos, la sentencia tiene que seguir sus trámites especiales, antes de que sea tomada ninguna resolución en definitiva por el Jefe del Estado.

MEJORA NOTABLEMENTE EL ESTUDIANTE ENFERMO, B. FERNANDEZ DEL CASTILLO

A las once de la mañana de ayer los profesores Ramón San Martín, Julio San Martín y Manuel Costales Latatú, visitaron en la Sala Costales del Hospital Nacional General Calixto García al estudiante Benito Fernández Castillo, operado el día anterior por el último de dichos profesionales, advirtiendo una gran mejoría, pues durante toda la noche la temperatura se había mantenido en 37 grados y las pulsaciones en 84.

El joven Fernández Castillo se encontraba en su perfecto conocimiento; su rostro sonrosado, resultado del buen efecto que le había causado la transfusión de sangre que se le hiciera y su estado séptico va desapareciendo rápidamente y con relación a la herida del lado derecho, consecuencia de la intervención quirúrgica, va drenando normalmente.

Se le está aplicando la auto-vacuna para combatir el origen del mal que como ya hemos publicado, es coli bacilosis.

El estado general del enfermo es bueno, considerando los médicos haberse iniciado el período de la convalecencia.

El Director del Calixto García, doctor Antero Luis Navarro, ha dictado las órdenes oportunas para que Fernández Castillo sea atendido con esmero, permitiéndosele ser visitado por amigos y familiares.

Durante todo el día de ayer Fernández Castillo recibió la visita de todos los estudiantes libertados recientemente, muchos de los cuales le vieron partir de la Cárcel de Nueva Gerona hacia La Habana, abrigando muy pocas esperanzas de que se salvara.

Por su parte el doctor Costales Latat, cirujano que operó al joven estudiante, ha recibido un sinnumero de felicitaciones de sus compañeros médicos y de los estudiantes y familiares y amigos de Fernández Castillo.

El Lunes Será Presentado a la Cámara un Programa de Cinco Leyes Política que Condensa la Fórmula de Cordialidad Cubana Acordada por la Oposición

El Directorio Estudiantil Universitario

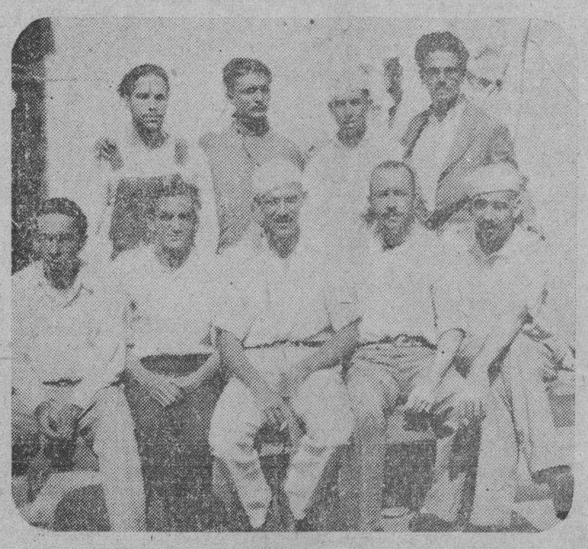

He aquí nueve de los miembros del Directorio Estudiantil Universitario que se encuentran guardando prisión en el Castillo del Príncipe. Aparecen, de izquierda a derecha, sentados, Escalona, Febles, Lago, Fuertes y Alpízar. Y de pie, en el mismo orden, Daussa, R. León, Guerrero y López. Faltan en el grupo, para completar el Directorio, que se compone de once estudiantes actualmente, los jóvenes Prío Socarras y Varona.

Derogación de la ley de Orden Público, jurisdicción militar, explosivos, amnistía, etcétera

Cinco proposiciones de ley, de exclusivo carácter político las cinco, serán presentadas el lunes a la Cámara de Representantes. Para el grupo que suscribe esos proyectos constituyen los mismos, hasta lo posible, la ansiada fórmula de cordialidad cubana.

LOS CONGRESISTAS

Integran el grupo 15 representantes de filiación conservadora ortodoxa. Esto es: de aquellos que no han aceptado un solo momento el Cooperativismo; y que, por el contrario, colocados de continuo en el plano de la más franca y tenaz oposición en la Cámara, no han votado ni una sola ley de matiz gubernamental.

LOS QUE FIRMAN LAS LEYES

De esos 15 congresistas, suscriben indistintamente en grupos de a cinco, las cinco leyes, los señores Miguel Angel Aguiar, Lino Marrero Li-

(Continúa en la Pág. 14, Col. 4)

EL CONSEJO DELIBERATIVO DEL DISTRITO PROYECTA CONSTRUIR CASAS PARA FAMILIAS POBRES

Fueron ratificados todos los créditos fijos del presupuesto de gastos del gobierno local

A las ocho de la noche de ayer fué suspendida la sesión extraordinaria que viene celebrando desde el jueves de la presente semana el Consejo Deliberativo del Distrito Central, para adoptar acuerdos de inclusiones al presupuesto ordinario de 1931 al 32.

El señor Lugo-Viña actuó de presidente, comenzando la sesión de ayer a las diez de la mañana, siendo suspendida a la una de la tarde, para continuarla después a las cinco. Esta reunión del Consejo que fué suspendida anoche nuevamente, continuará el martes próximo a las tres de la tarde, a virtud de moción del

Cont. en la ULTIMA de esta sección

ES PROBABLE QUE ESPINOSA PIDA LICENCIA

Se halla en su casa, enfermo y no podrá cumplir la orden de incorporarse en el 2o. Distrito

Hasta la tarde de ayer no le fué notificada al Comandante Manuel Espinosa la orden del Estado Mayor que le traslada al Segundo Distrito Militar en Camagüey, poniéndolo bajo las órdenes del Coronel Rangel. El hecho de que este oficial haya sido llamado solamente para ese traslado, aunque él se escude alegando que se trata de su viaje mensual a la Habana, ha causado extrañeza en los centros militares, por no ser esa la costumbre seguida en tales casos.

Sin embargo, así ha sucedido.

ESTA ENFERMO

Mientras tanto, el comandante continúa enfermo en su casa. Ayer lo visitó dos veces el doctor Valdés Dapena, que le ha diagnosticado reposo absoluto, prohibiéndole salir a la calle hasta nueva orden. El comandante tenía ayer fiebre y su estado no era apropósito para el viaje.

PEDIRA LICENCIA

En vista de eso, es casi seguro que hoy sea presentado al Estado Mayor del Ejército un escrito por el cual el comandante, en virtud de hallarse enfermo, formule solicitud de licencia por enfermedad.

El Estado Mayor puede, desde luego, informarse por medio de un médico militar, si el estado del comandante le impide marcharse a Camagüey, pero los médicos de cabecera de Espinosa aseguran que, sin mejorar de la dolencia que lo retiene en cama, no es posible que pueda cumplir la orden de traslado.

Una Dama Agredida a Palos

UNA dama es fieramente agredida a palos, a insultos y a gritos desaforados por una mujer. ¿Dónde? ¿En la tribu de los sangallas africanos? ¿En plena cafrería de caníbales? En la Habana. A plena luz del día (once y media de la mañana). En una de las calles más concurridas: la de Obispo. Delante de numerosos caballeros, y mujeres que a esa hora, según costumbre, pasaban por aquel lugar.

La dama apaleada es la señora Carmela Otero Viuda de Valenzuela, muy conocida en la buena sociedad habanera.

¿La causa de la brutal agresión? Se ignora. La agredida dedicada exclusivamente a su negocio de modas de París no está de ningún modo vinculada con la política. Tenemos sin embargo un detalle que pudiera ser un poema. La salvaje agresora a cada golpe de palo vociferaba: «¡Hay que acabar con esta gente de arriba!»

La indignación que brota a explosiones por todos los poros del alma contra lo grosero, lo bajuno y lo salvaje; el bochorno que ante él sentimos como hombres, son el más espontáneo comentario de este hecho. Decimos «como hombres» porque como cubanos nos ha llenado al mismo tiempo de un doloroso estupor y una tristeza inmensa. ¿Puede esto ocurrir en Cuba en donde la mujer, aun la más ignorante y la más tosca ha guardado siempre cierto instinto de recato público, y ha huído por natural aversión de todo lo escandaloso, de todo lo brutal?

Es éste un tipo de mujer que no se conocía hasta ahora en este país.

Sabemos, sin embargo, de otras hazañas semejantes, también contra damas dignas de todo respeto y de toda cortesanía, las cuales provocaron órdenes severas del Gobierno contra tamañas salvajadas, en que parece haberse perdido todo concepto no sólo de civilización sino hasta de mera humanidad.

Pero no es sólo la agresora, lo que ha provocado la indignación de toda persona bien nacida. Todavía merecen tal vez más nuestras recriminaciones y nuestro desprecio los que presenciaron impasibles e impertérritos este desafuero; los que a sus gritos de dolor y de auxilio se quedaron con los brazos cruzados. ¿Es que en esta general transformación en que hasta los climas se subvierten se ha trastrocado lo más esencial, lo más noble, lo más señorial de nuestra raza; aquella caballerosidad para la defensa de la mujer que sienten a su modo hasta los hampones, hasta los «souteneurs».

¿Qué causa cobarde es la que inmovilizó a los que impávidamente presenciaron la bestial acometida a la dama?

Sean a lo menos nuestro decoro, nuestra dignidad, nuestra vergüenza los que impidan la repetición de estas fechorías.

DETALLES

DEBILIDAD Y DOLOR

LA media noche. No es un «sandwich», precisamente. ¡Todo lo contrario! Es un niño que llora y que recorre las calles solitarias de la ciudad vieja... Picota, San Isidro, el Arsenal. Las ambula vacilantemente, débil ya sobre sus piernas entumecidas... ¡Sin otro embozo para el frío ni otro resguardo contra el fuerte viento del mar que la tela sutil de la luz de la luna...!

El niño tiembla, tose y llora. Exhausto al fin busca refugio y acomodo en el quicio de una puerta...

La policía interviene. ¡Es la providencia! El buen agente señor Gumersindo Galgueras le conduce cariñoso a la Jefatura...

¡Pobres niños errantes!

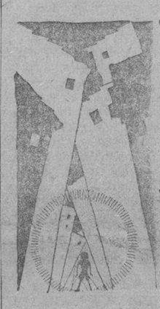

Menos mal éste. El padre— señor Camilo Lorenzo, de Corral Falso—tuvo merced a la publicidad de esta aventura— noticias del hijo extraviado; y acudió presuroso a buscarle...

Pero ¡hay tantos—débiles, canijos, hambrientos—que imploran y mendigan! ¡Hay tantos que duermen en los soportales, bajo los arcos de las plazas y sobre los mismos húmedos arrecifes...!

Yo los he visto. Y también huir atolondradamente, perseguidos por la hostilidad de los serenos... Yo los he visto correr, tantas veces, llenos de terror, en la media noche, por las calles solitarias y frías! ¡En una carrera de sobresalto que por un momento ha detenido la de mi propio corazón!

Inglaterra y Francia mantienen, día a día, a sus obreros sin trabajo. Invierten en alimentarles millones y millones de pesos. Es justo que lo hagan así. ¡Son hombres fuertes, que tienen derecho a vivir!

Pero...

¿Y estos niños nuestros, débiles, canijos y con hambre?

Los hombres fuertes de Inglaterra y de Francia representan, para cada uno de esos países, el pasado, tal vez el presente.

Estos niños nuestros son el porvenir. Y acorrerles debe ser la misión primera del Estado...

L. F. M.

EL SERVICIO SECRETO DE LA HACIENDA

Se establecerá en bien de los contribuyentes y del Estado, para evitar cualquier cohecho

Hablando ayer con un alto funcionario de la Secretaría de Hacienda, pudimos saber que el Ministro de las Finanzas, Dr. Mario Ruiz Mesa, siguiendo la ruta que se ha trazado para el mejoramiento de los servicios que corresponden a la Hacienda Pública, está tomando todas las medidas tendientes a cortar de una vez las malas prácticas entro-

Cont. en la ULTIMA de esta sección

FALSIFICACION DE BILLETES AMERICANOS

Se han descubierto cinco casos diferentes en las emisiones de a diez y veinte pesos, falsos

La Secretaría de Hacienda, por medio de la Sección de la Moneda cuya jefatura desempeña el Sr. Pablo López Morales, ha circulado a los Bancos y otras entidades, las principales características de cinco nuevas falsificaciones recientemente descubiertas en billetes de banco, de a $10.00 y $20.00.

Llama la atención a su vez el Jefe de la Moneda señor Pablo López que debe comunicarse a la Sección cualquier descubrimiento de billetes o monedas falsas, con remisión de los mismos, o de no ser posible, con una descripción de las características principales que presenten, para tomar las medidas del caso.

Las nuevas falsificaciones dadas a

Cont. en la ULTIMA de esta sección

NO ES ESTE EL MOMENTO MAS OPORTUNO PARA CELEBRAR LA ASAMBLEA DE LOS VETERANOS

Un acuerdo del Consejo Ncnal. tomado en septiembre de 1930 no ha sido cumplido todavía

El coronel Ignacio Almagro, figura destacada en nuestros círculos sociales y políticos, que figurara durante la guerra el 95 en el Cuartel General del Departamento Occidental y que concurriera a la Asamblea e Santa Cruz del Sur como representante del 5o. cuerpo del Ejército Libertador—del que fue Jeef el Mayor General HMario G. Menocal—proyecta la reunión, para el ia veinte de los corirentes, de la Asamblea Suprema de Veteranos y ha señalado como lugar para la celebración el acto el Parque Central, junto a la estatua del Apóstol de nuestras libertades que allí se alza.

UN ACUERDO QUE NO SE HA CUMPLIDO

Pero, hagamos un poco ed historia. En septiembre del pasado año, cuando comenzaba a agitarse de manera un tanto violenta la vida política del país, hubo de reunirse el Consejo Nacional de Veteranos. En su seno planteóse por algunos delegados la necesidad de citar a la Asamblea Suprema. Entre los que

Cont. en la ULTIMA de esta sección

SERAN MULTADOS LOS QUE EMPLEEN MANEJADORAS QUE NO TENGAN EL CERTIFICADO

El Jefe Local de la Habana, doctor Francisco Pérez López Silvero, de acuerdo con el Director del Ramo, dictará las órdenes oportunas para que los inspectores del Departamento procedan a multar a todas las personas que empleen manejadoras, ayas, institutrices, etc., que no hayan cumplido con los preceptos del artículo 320 de las Ordenazas Sanitarias.

EL TTE. CAROL LLEGO ANOCHE A S. DE CUBA

Cumpliendo órdenes del Estado Mayor se puso a la disposición del Jefe del Distrito, C. Rosal

El teniente Oscar Alfonso Carol, que fuera hasta hace unos días segundo jefe de las prisiones militares de la Cabaña y contra el cual hiciera acusaciones de coacción el soldado Camilo Valdés, ha sido trasladado como saben nuestros lectores—por haberse informado sobre el particular ampliamente—al primer distrito militar.

Ayer en el tren de la tarde, llegó a Santiago de Cuba el referido oficial. Inmediatamente se presentó en el cuartel Moncada, a recibir órdenes del jefe de la provincia, coronel Del Rosal, con el cual estuvo conferenciando durante largo rato.

Ignórase si el teniente Carol prestará servicios en la propia capital de la región heroica o si será destinado a algún destacamento o puesto del interior de la provincia oriental.

SUSPENDIDO EL JUICIO CONTRA UN POLACO Y 2 DE LOS ESTUDIANTES

Por haber transcurrido las horas de audiencia en la celebración de otros juicios orales, fué suspendido ayer, por la Sala Segunda de lo Criminal, el juicio de la causa seguida contra los estudiantes Rodolfo Serrano Navarro y Armando Fernández Grenet y el súbdito polaco Nohn Watman, a quienes acusa el Ministerio Fiscal como autores de los delitos de publicación clandestina y contra la seguridad del Estado.

APARECIO AHORCADO EN SANTA CLARA UN VIEJO SARGENTO LIBERTADOR

Santa Clara, Abril 10. DIARIO, Habana.—En su residencia de la calle de Colón esquina a San Miguel, en esta ciudad, fué encontrado ahorcado esta mañana el viejo sargento del Ejército Libertador señor Pastor Agüero, ignorándose los motivos que tuviera para privarse de la vida. Se nos asegura que desde hace algún tiempo se encontraba muy abatido.

Armando Machado.

28 ACUSADOS A LA DISPOSICION DEL JUEZ CIVIL

Son ya 85 los que han cesado de estar bajo la jurisdicción militar entre ellos, una mujer

Suman veintiocho los acusados que ayer dejaron de estar sometidos a la jurisdicción militar y han pasado a la ordinaria, que determinará su suerte procesal y legal. Heles aquí:

Mercedes Zambrana, recluída en la Prisión Nacional de Mujeres y comprometida en la explosión de la bomba en San Rafael 153-C, donde resultaron heridos Amauri Escalona y Agustín Guitart, quienes ayer dejaron de estar sometidos al Juzgado Militar; José Sergio Velázquez, éste, al igual que los dos anteriores, está en el Hospital de Emergencias, enfermo; Mario Triay Hicaso, Alberto Saumell Soto, José Antonio Rubio Padilla, Eduardo René Chivás, Roberto Lago Pereda,

Cont. en la ULTIMA de esta sección

M.E.C.D. 2016

DIARIO DE LA MARINA

Editado por la Cía. DIARIO DE LA MARINA (S. A.) cuyo programa consiste en la defensa de los intereses generales y permanentes de la Nación cubana, de los especiales de la Colonia española establecida en la misma y de la unión y armonía entre los diversos elementos que con viven en el país». —Art. 1o. de los Estatutos.

FUNDADO EN 1832

Dirigido hasta 1919 por D. Nicolás Rivero y Muñiz

PRECIOS DE SUSCRIPCION AL «DIARIO DE LA MARINA»

Habana y Provincias
Mes . . . . $ 1.60
Trimestre . . „ 4.20
Semestre . . „ 8.00
Año . . . . „ 15.00

Extranjero
Trimestre . . $ 5.00
Semestre . . „ 9.50
Año . . . . „ 18.00

Edición Dominical (Para el extranjero solamente)
Semestre . . . $ 3.00
Año . . . . „ 5.00

OFICINAS:
HABANA
Prado 103
NEW YORK
516 Fifth Ave.

TELEFONOS:
Redacción, Administración, Quejas, etc. C. Privado . . M-7911
Imprenta . . M-9665
Máquinas . . M-3450
Anuncios Clasificados A-3333
Radio M-7714

ARMONIAS

ABERRACION Y ARCAISMO

Por GUSTAVO E. URRUTIA

SEGUN el criterio ampliamente sustentado por Mañach, el prejuicio de razas y el instinto étnico de exclusión, no son hechos racionales, deliberados, sino un modo de conducta que obedece a estímulos más poderosos que la voluntad: el imperativo biológico y el inconsciente psicológico. Agrega que el problema racial es, más que nada, un problema estético, porque en la actitud del blanco hay la misma irracionalidad, el mismo dogmatismo natural que preside la evaluación estética.

He aquí, de nuevo, la innegable utilidad de este cambio de ideas limpias sobre el problema cubano de razas. La razón estética, dada por Mañach como síntesis de su absolución a la conducta del blanco preocupado, prende una luz clarísima en mi cerebro, que me hace comprender ahora la actitud total del grupo vanguardista, ante la cuestión negra.

No hablo aquí del «querer y no querer» de los minoristas, sobre lo cual daré otro día mi versión, diferente a la de Mañach; sino que aludo a la flagrante incongruencia que resalta entre el bello romanticismo vanguardista y el conformismo dogmático—en cuanto al problema negro— del grupo brillante de literatos y artistas que, en nuestro breve mundo intelectual, mantiene la vigorosa doctrina renovadora.

Los de ellos que antes se habían servido opinar públicamente, llenaron de dudas y confusión mi espíritu:

Mañach, el primer animador de nuestra propaganda por la «comunicación honda y sincera», desde un principio sentó su teoría del «Hombre A», de seguro efecto captante a la larga pero unilateral y quietista, impropia de la inconformidad de vanguardia.

Poco después, Paquito Ichaso, desde las Directrices de la «Revista de Avance 1929», decretaba:

«Al blanco toca la contribución del estímulo, de la expectación fraternalmente acogedora y, sobre todo, de la noble expeditividad».

Aquí se ve ya más explícito el laudo conservador para el blanco y de expiación para el negro que empezaba desde 1928 a caracterizar la actitud vanguardista.

Más tarde, nuestro compañero Suárez Solís nos sorprende cuando al preguntar yo:

«¿Cómo pueden vivir tranquilos estos blancos candorosos ante el dolor espiritual y la asfixia económica del hermano negro»? nos contesta campechanamente; «Pues muy sencillo, hermano; de la misma manera que podemos llevar una vida tranquila,—traquilidad, que precisa «todo hombre de lucha y de ideas—ante la asfixia económica y el «dolor espiritual del hermano blanco y ante tales efectos deprimentes comunes a todos los hombres de la sociedad presente». Respuesta donde no pude hallar ni trazas de la inquietud minoritaria.

Marinello, otro gran representativo del vanguardismo, fué la única excepción a tanta conformidad espiritual.

Por último, en uno de los párrafos más vibrantes de su apología de la actitud blanca exclusivista, acaba de decirnos Mañach que:

...«el hábito psicológico de dominio, combinado con el instinto «biológico de pervivencia, es más fuerte que todos nuestros razona«mientos y nuestras preferencias morales. Más que el ideal, fruto ar«tificial de la cultura, puede el sordo instinto que nos urge a la defensa «del patrimonio étnico, sea el que fuere».

¿Concuerda nada de esto con la rebeldía romántica del vanguardismo? Tan extraña actitud, que ahora se explica—pero no se justifica—por la razón estética, es de un arcaísmo abrumador.

Por alguna razón dogmática, indiscutible, superior a la voluntad humana, se explicaron en la antigüedad el cesarismo, el régimen de castas, la esclavitud y todas las otras instituciones tiránicas. Por imperativos del linaje explica el feudalismo el señorío de la nobleza. Por imposiciones de patriotismo y superioridad racial se explican las conquistas y el coloniaje. Por un complejo de superioridad étnica y delegación divina justificaban los amos y los antiabolicionistas del siglo pasado, la explotación del esclavo negro. Sería crueldad el pedir hoy que nadie mantuviera estos criterios.

Y sin embargo, este grupo vanguardista, de genuina probidad mental, respeta como a un tabú el «patrimonio étnico» y aconseja al negro, cual en otros tiempos, que se purifique como para ser admitido al reino de los cielos.

Es curioso pero no absurdo. El vanguardismo nuestro, filial literario y artístico de Francia, Alemania, y sobre todo de Rusia, y profesado mayormente por literatos y artistas, no parece haberse preocupado, con idéntica aplicación, de los avances sociales y económicos del mundo actual. En estos sectores luce un tanto «retardé».

Por cortesía que le agradecemos, al plantearle cuestiones de esta índole, parece que el grupo se orienta premiosamente para responder nos, valiéndose de su norma familiar, la estética, que es la preferencia de su labor crítica. Por esta fórmula despacha aquellos problemas, con el paradójico resultado que contemplamos.

El dogmatismo, el irracionalismo, el intuitivismo de la novísima estética, de que se halla transido su espíritu—y que tiene toda mi simpatía—, aplicado a la cuestión racial como lo aplica Mañach, claro es que tiene que llevarlos a tales soluciones, que en verdad serían desoladoras para el negro si no tuviésemos la esperanza de hacerles advertir su inconsistencia. Probaré en mi próximo artículo.

Visto el problema al través del ocular estético, percibe nuestra vanguardia una imagen llena de aberraciones. Y lo peor es que, enmascarado el arcaísmo medular de su actitud con las novísimas doctrinas de Freud, Jung, Holt, etc. y con las intuiciones del esteticismo actual, cobra un prestigio el error, que si no tuviéramos la certeza de rectificarlo, sería cosa de morirse.

Pero, a pesar de todo, esta minoría vanguardista y con ella el cuarteto de estrellas mencionado, merecen un aplauso cerrado por ser de los muy pocos que en Cuba se dan al análisis ostensible de este problema nacional.

Allá va el mío.

UNA DENUNCIA QUE DEBE SER INVESTIGADA

LA popular revista «La Semana» denuncia cívicamente la resurrección de la bárbara costumbre de someter a tormento a los presos políticos para obligarles a confesarse culpables y denunciar a sus cómplices.

Acaso nunca haya dejado de practicarse, aunque limitándolo a elementos de los bajos fondos sociales, el procedimiento de dar tortura; pero por eso mismo, sea cierto o no lo que anatematiza «La Semana», bueno es que todos nos manifestemos resueltamente decididos a combatir, por decoro humano, el tortor, el componte y toda acción de ese género, sin importarnos absolutamente nada la calidad moral ni la posible ni hasta segura culpabilidad de la persona a quien se le hiciera sufrir.

En cualquier parte, sea la que fuere la forma de gobierno, es repudiable la crueldad no ya contra el presunto delincuente político, sino contra el criminal declarado reo del más feroz y repugnante delito; pero con mayor motivo tiene que estimarse oprobioso el sistema de tormentos, cuando el pueblo en que se practica constituye una democracia, por lo menos de nombre en la que no hay derecho a aplicar otros castigos que aquellos que determina la ley y cuya fijación corresponde a los tribunales de justicia.

Si indigna a toda conciencia honrada que semejantes procedimientos se empleen con elementos del hampa, sindicados como profesionales en el ejercicio de la delincuencia, con más motivo tiene que indignar cuando se señala como víctimas a personas que podrán constituir por sus momentáneas actividades políticas una posible amenaza para el régimen actual, pero que no por eso merecen ser tenidas por maleantes. La criminalidad no se contiene, antes bien se fomenta, apelando a medios esencialmente criminales como los que denuncia el mencionado periodista, en quien concurre la circunstancia, para mayor crédito de su obra, de haber sido cronista policíaco durante más de un cuarto de siglo. Tampoco por esos medios se contiene, sino que por lo contrario se esparce y enraiza, el encono político, haciéndolo reaccionar con mayor violencia a la primera oportunidad.

La viril denuncia de «La Semana» requiere una amplia y eficaz investigación, para depurar responsabilidades y si las hubiere, aplicar las sanciones procedentes, o para poder negar con pruebas irrefutables la utilización del tortor, en alguna de sus formas, contra presos políticos ni de otra clase. Hay que satisfacer con esto a la opinión pública y dejar demostrado que el instituto a que pertenecen los señalados como autores de esas atrocidades, pone empeño en comprobar su acusación está justificada y en hacer que caiga sobre ellos exclusivamente el peso de sus culpas, porque así se salvará del deshonor que fatalmente le alcanzaría al suponerse, no importa si con injusticia, amparando a torturadores, lo que en punto a crueldad es peor que ser verdugo.

Una denuncia de esa naturaleza conviene recogerla siempre, pero con mayor razón en momentos como los actuales en que puede entorpecer o anular los trabajos patrióticos que se realizan para encauzar las luchas políticas y restablecer la paz moral en el país.

Almorranas

El tormento y sufrimiento tan terribles de las almorranas, pueden aliviarse al instante y curarse pronto usando el Ungüento Cadum. Haga por conseguir una caja en seguida.

3 GRANDES PERIODICOS POR 1.60 Al mes
DIARIO DE LA MARINA
INFORMACION y ORBE: Llame al A-2425

EN este tiempo de lluvias y cambios de temperatura, hay que atacar ***pronto y bien*** cualquier resfriado, porque es muy fácil que se convierta en pulmonía. ¡En cuanto sienta el más leve síntoma,

FENASPIRINA

Tomada a tiempo y de acuerdo con las instrucciones respectivas, no sólo alivia los molestos síntomas del resfriado, ***sino que positivamente lo corta y evita cualquier complicación.***

Cuando quiera acrecentar el efecto eliminativo de la **FENASPIRINA**, tome al acostarse dos tabletas y en seguida una limonada caliente.

Lo más prudente es tener siempre en casa un tubo de FENASPIRINA, para no perder ni un momento. ¡Recuerde la terrible rapidez con que se agrava un resfriado!

BAYER

LA MUSCULOSINE BYLA

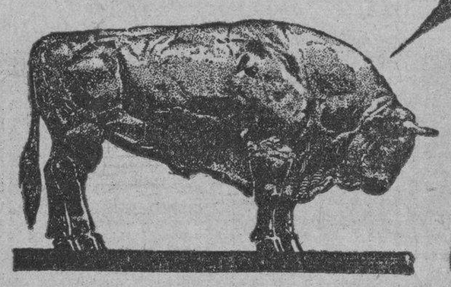

Fabricada por los Establecimientos BYLA PARIS (FRANCIA), es por sus VITAMINAS y sus principios tónicos y reconstituyentes

EL MEJOR PRODUCTO CONOCIDO PARA ENGORDAR

TEMPERATURAS LOCALES

Durante las últimas 24 horas se han registrado en La Habana las siguientes temperaturas en centígrados:

Máxima	26-0
Mínima	18-3
Media	22-1

MATANCERAS

DR. MARIO MURO Y BERNAL

El nuevo Gobernador Rotario.

Es de Matanzas, y no güinero, como se ha publicado ayer mismo, el joven jurisconsulto que en las recientes elecciones celebradas en Pinar del Río, fué proclamado, para la primera magistratura de la institución de la rueda dentada.

Cabe al DIARIO DE LA MARINA, la satisfacción de ser el primer periódico que publique la fotografía del doctor Muro, y me sirva de orgullo el que sea esta sección la que lo dé a conocer a todos los clubs de la Isla.

En honor del doctor Muro Bernal, de paso el jueves en esta ciudad, de regreso de la Convención pinareña, ofreció el club local que preside el señor Juan F. Quirós, un sentido homenaje.

Fué una brillante comida.

A la que asistieron con la esposa del nuevo Gobernador, las de sus compañeros, los rotarios matanceros.

En el gran salón de Velasco, decorado con las banderas nacionales, se dispuso la mesa, que aparecía colmada de lozanas flores y en la que tomaron asiento las siguientes personas.

Ocupaba el sitial de la presidencia el señor Quirós, que tenía a su derecha a la señora María Teresa Riancho de Muro y a su esposo el doctor Mario Muro Bernal y a su izquierda a la señora Amparo Gorris de Quirós y al señor José Trinidad García, el primer presidente que tuvo el Rotary en Matanzas.

En los otros puestos, el doctor Miguel Beato y María Dolores Núñez, el doctor Mario Dihigo y Antonia Garrigó, el señor Alfredo Esquerrá y Edelmira Macet, el señor Arturo Muro y Angelina Alcoser, el señor Arturo de Juan Puñals y Alicia García y el señor Juan Candelario y su esposa.

Acompañaba al señor Luis Martínez, en esa comida su gentil cuñadita Zoraida García.

Y tres parejitas más completaban el número de comensales.

Eduardo Alfonso y Amalita Linares.

Juan José Alcoser y Aurorita Muro.

Y el cronista y la señorita Candelario.

El catedrático del Instituto doctor Salvador de la Torre y Huerta, asistió también al ágape.

Interesantes speechs se pronunciaron en el transcurso de la comida, haciendo uso de la palabra los señores Dihigo, Esquerre, La Torre y Puñals.

Habló también el presidente Quirós, y alzó su voz del propio modo, la señora de Beato, para ofrecer un hermosísimo ramo de flores a la esposa del doctor Muro, señora Riancho.

Y cerró los discursos, el propio Gobernador, que se extendió en consideraciones atinadísimas, sobre el rotarismo y muy particularmente sobre Matanzas, su cuna.

Hizo resaltar la importancia que para nosotros tendría, la iniciativa rotaria de que se convirtiera nuestra rada en puerto libre, y no silenciaré con el agrado que oí las palabras que dedicara al cronista el doctor Muro, sobre su labor en el periodismo.

A estas «Matanceras» del DIARIO DE LA MARINA, se refirió con un cariño y una admiración, que me conmovieron y que aún a trueque de aparecer inmodesto, no he podido resistir a la tentación de consignarlas aquí.

Cerraré esta nota, con un elogio para el gran hotel Velasco, cuyo servicio en la mesa, mereció plácemes generales.

Ofreció un menú exquisito.

Y más exquisitamente presentado.

Grande el acierto tenido en ese nombramiento, por ello felicitamos a las Siervas de María y al comité patrocinador de la rifa de su casa.

En nadie con más títulos y mejores condiciones hubiera podido recaer.

DE ALTA

Nenita Font Tió.

Está ya restablecida de la molesta afección que la hizo guardar cama varios días, la mayor de las hijas del presidente del Liceo.

Abandonó sus habitaciones, volviendo a sus juguetes, a sus libros, y a sus diversiones.

Leo también, con satisfación, que está en vías de restablecimiento, el niño Mayito Madrigal y Mesana, al que ha sometido a distintas operaciones, según se consigna en el suelto que tengo a la vista, el doctor Guerrero, médico militar de gran renombre y a cuyo cargo ha estado la asistencia últimamente del interesante enfermito.

Sobrino Mayito de un matrimonio tan elegante, de esta sociedad, como los esposos Filomeno Rodríguez y María de las Mercedes Messana, la nueva ha de acogerse con verdadero agrado.

Por eso de ella me hago eco.

TETE CANCIO RUBIO

Confirmada la nueva.

Ayer mismo, cuando veía la luz mi nota, anunciando su engagement, bajo el tenue velo de una descifrable incógnita, aparecía en las «Habaneras» del Maestro, la fotografía de la bellísima señorita, cuya mano fué pedida por la señora Fela Gómez viuda de Cancio, para su hijo el doctor Ignacio Cancio Gómez.

Se efectuó ayer tarde esa petición, seguida de un recibo que ofrecieran los padres de la fiancée, los esposos Teresa Rubio y Fernando Cancio, a las amistades de los simpáticos enamorados.

Reinó como decía ayer la señorita Cancio, en el Liceo matancero, con el título de Soberana, que se le otorgara en inolvidable fiesta, de la que guarda esta sociedad, las más gratas memorias.

Fué leader de nuestra juventud la gentil Teté.

Y en el tiempo que residió entre nosotros supo captarse afectos, simpatías y amistades, que hoy se regocijarán con la nueva gratísima de su engagement.

LA BODA DE HOY

En la catedral.

Abre sus puertas esta noche para recibir ante su altar mayor a una de las novias más lindas del presente año, a la señorita Nena Rodríguez Maribona, que une sus destinos a los del doctor Pepe Gómez Camero, joven abogado que ejerce en la villa de Colón, y que goza en aquel foro de los más sólidos prestigios.

Personalidades de nuestro mundo político y de nuestra élite social, están designados por testigos del ceremonial, y por la extensa y selecta invitación que se ha hecho para estos esponsales, se reunirán en el templo hoy sábado, las familias más distinguidas de la yumurina sociedad.

Lleva una corte de honor esa pareja.

Integrada por seis mademoiselles, cuyos nombres daré mañana en la reseña que de acto tan brillante, he de hacer en el DIARIO DE LA MARINA.

CARLOS ROJAS

Secretario de Cuéllar.

Designado por el senador matancero, ocupa desde hace días el cargo, habiéndose instalado en el Capitolio, en oficina que está contigua a la del popular legislador.

Persona que disfruta en esta ciudad de grandes simpatías, el señor Carlos Rojas y su esposa Coty Pérez, la nueva que adelanto a los lectores de esta sección, bien sé con el agrado que ha de ser recibida.

Sea enhorabuena.

LA VIUDITA DE PARRA

Nena Zabala.

Ha sido designada por el comité organizador de la rifa de las Siervas de María, Delegada en la Habana, para entenderse con todas cuantas señoras tengan a su cargo la venta de papeletas en aquella capital.

Feliz la elección.

Porque nadie con más conocimientos, con mayores simpatías, y más arraigo entre los habaneros afectos a la Yucayo, que esa gentilísima hada del hotel París.

HUESPED GENTIL

Nena Juaristi.

Se halla en Matanzas desde principios de la presente semana, la graciosa y bella señorita, que es la residencia del presidente de la Audiencia, doctor Pagés pasa una temporada.

Un aristocrático bijou.

Para la que tiene el cronista su más afectuosa bienvenida.

EN MI CASA

Un nuevo donativo.

De dos pesos, con destino a la viuda de Donestévez, me trae hoy el correo. Es de la localidad el donante, que oculta su nombre y se escuda en la incógnita.

Para satisfacción de los que han venido socorriendo a la señora Morales, diré que por su hijo Polito, se viene depositando en el Banco de Canadá, las cantidades recibidas, atendiéndose con ellas a las necesidades de la enferma, que a más de la fractura de la pierna, sufre de cataratas, sin ver apenas.

Cuán agradecido me siento a los que han respondido a mi súplica y han proporcionado un poco de bienestar a esa desdichada.

LA ULTIMA NOTA

Conocido el rumor.

Y ratificado ya plenamente, sobre la ruptura de relaciones de una interesantísima parejita del gran mundo matancero.

Todo parece haber acabado entre esos jóvenes.

Que pertenecen a encubradas familias.

Profesional él de gran prestigio, brilla ella en nuestros salones, con el poder avasallador de su juvenil belleza, de su innata distinción, de su elegancia y su sprit.

Un amor que se fué...

Manolo Jarquín.

La EMULSION original que cuatro generaciones han tomado con provecho y confianza: SCOTT. No acepte sustitutos.

EL FALLECIMIENTO DEL SR. ALFONSO MARTINEZ FABIAN

La triste noticia de la muerte de nuestro querido amigo el señor Alfonso Martínez y Fabián, ocurrida el jueves en su residencia de Jesús del Monte, nos ha sorprendido dolorosamente. Una embolia cerebral, cuyos efectos no pudieron contrarrestar la ciencia con sus auxilios, ni la familia con sus cuidados, lo ha conducido a la tumba, en la plenitud de la vida, cuando todavía podía esperarse mucho de sus actividades.

Su cultura, su distinción, su bondad, su trato sencillo y agradable, le habían granjeado generales simpatías entre cuantos lo trataron.

El inesperado fallecimiento del señor Martínez y Fabián será hondamente lamentado en nuestra sociedad, donde él contaba con grandes afectos. Por eso el triste acto de la conducción de su cadáver al Cementerio de Colón, efectuado ayer tarde, se vió tan concurrido por sus numerosas amistades, que quisieron de ese modo rendirle el último tributo.

Por ello también en estos momentos de tribulación y de amargura, ofrecemos el testimonio sincero de nuestro pesar a su inconsolable viuda, la distinguida señora Hilarita Fonts de Martínez Rabián, a us hijos, a su hermano el señor Julio Martínez Fabián a sus hermanos políticos nuestros estimados amigos señores Ramón y Humberto Fonts y López y demás familiares.

Descanse en paz el pobre Alfonso.

VERMIFUGO de B. A. FAHNESTOCK

PARA LOMBRICES
Un remedio eficaz para expulsar lombrices
PARA NIÑOS Y ADULTOS
Absolutamente Inofensivo
DE VENTA DESDE 1847

CASOS Y COSAS

EPIGRAMAS

Decía el cojo Agapito,
de valiente haciendo alarde:
—Al que me diga cobarde
yo me le **paro bonito.**

Una casa de dos pisos
hay en la calle de Ricla
en la que notarse puede
una gran anomalía.
Y es: que en el alto hace tiempo
que se mudó una familia
que es de la más **baja** esfera,
mientras que en el bajo habita
otra que, según parece,
es toda gente **de arriba.**

Dice **haiga** Blas Samper,
metiendo siempre la pata;
haiga, hasta cuando se trata
del aya de su mujer.

"¿Es hortera—dije a Viada—
la que usted me presentó?"
Y al punto me respondió:
No, señor, está casada.

Sergio ACEBAL.

DR. P. M. SOUZA
Garganta, Nariz y Oídos, Hospitales de New York, Viena, Budapest, Habana, San Lázaro 226, de 2 a 4.

AGENTES PARA ANUNCIOS EN EUROPA
E. BOURDET Y Cie.
antes DAVIGNON, BOURDET & Cie.
9, Rue Fronchet, PARIS
19, 21, 23, Ludgate Hill, Londres.

FARMACIA DROGUERIA DE "JOHNSON"
DE TURNO LOS LUNES
Obispo No. 30 TELEFONO-A-2129.

LA MAYOR
35 EDIFICIOS
700 EMPLEADOS
SARRÁ
DROGUERIA
ABIERTA TODOS LOS DIAS
TODA LA NOCHE LOS MARTES
A-8020 A-3641

FARMACIAS DE TURNO

SABADO

Calle y número	Teléfonos
Padre Varela 117	M-4659
Plácido 4 (antes Bernaza) esq. a Obispo	A-1235
Paula 53	M-8462
Gral. Carrillo y Aramburo	U-6902
Gral. Aranguren y Condesa	M-4616
Máximo Gómez 588	M-4785
Zenea y Raimundo Cabrera	M-4584
Salud 46	M-5440
A. de Italia 129	M-2171
Finlay 115	U-6712
Ave. de Menocal y General Carrillo	U-6890
Gral. Aranguren y General Aguirre	M-4640
Enrique Villuendas y Perseverancia	M-5029
Máx. Gómez 412	M-5871
S. José y Lealtad	A-9066
Merced 93	M-4401
Aguila y Vives	M-4379
Ave. de la República 265	U-8822
A. de Menocal 72	U-6741
Padre Varela 19	U-6856
Esperanza 57	M-4034
Crespo y Refugio	M-4888
Máximo Gómez 128	M-8046
Ricla 15	M-4710
Hospital y Jovellar	U-6830
Luz y Compostela	No tiene
Padre Varela 110	M-4771
Ave. de Menocal 40	M-5057
Oquendo y V. Muñoz	U-6806
Cárdenas 55	A-2633, M-4501

VEDADO

Calle 19 No. 261 entre E y D	F-6030 F-6113
Calle 12 y 21	F-6142
Calle 5 No. 49	F-5872
Calle C No. 147 entre 15 y 17	F-6138
Zapata entre A y B	F-6066
Ave. de Wilson 20	F-6224
Calle 23 No. 293 esq. a 4	F-6130
Calle 26 entre 25 y 27	F-6164

VIBORA

10 de Octubre y Ave. de Acosta	I-1149
10 de Octubre y Estrada Palma	I-7756
Dolores y 15, reparto Lawton	X-8058
Santa Catalina 61	X-2317
Calzada 10 de Octubre y Atlanta	I-7216
Juan Delgado y Libertad	I-3626

JESUS DEL MONTE Y SANTOS SUAREZ

10 de Octubre 367	I-1492
Sta. Emilia y Durege	I-7653
Santa Irene y Flores	I-7567
10 de Octubre 118	M-5803
Lacret 20	I-7262
10 de Octubre 267	I-7799

LUYANO

Cueto y Municipio	X-3045
Fernández de Castro y Concha	X-2292
Ulacia y Carretera de Güines	X-2288
F. de Castro 121	I-7452

CERRO

Calzada del Cerro 815	I-7272
Moreno 40, letra B	I-4410
Falgueras 15	I-7784
C. del Cerro 891	I-7842
Florencia y S. Quintín	I-7585

NOTA: Este grupo deberá prestar el servicio público todo el día y la noche de los domingos siguientes: Febrero 1; marzo 15; abril 26; junio 7; julio 19; agosto 30; octubre 11; noviembre 22.

VERANO VERANO VERANO

TRAJES A LA MEDIDA

Cortados correctamente, sin exageraciones en los detalles, con auténtica y sobria elegancia

EN TELA TROPICAL
marca registrada nuestra: a $22.50, $25.00 y $27.50

EN POLAR
nuestra exclusiva también, a $30.00

EN TROPICO
la tela superior, exclusiva nuestra, a $35

EN DRILES BLANCOS
número 100 legítimo a $30, de unión, a $20.

EN DRIL CRUDO
a $12 y en Crash de lino, $15

Entregamos los Trajes a la medida en el tiempo que usted fije

Recuerde que la etiqueta J. Valles en su Traje a la medida significa calidad y elegancia

Antigua Casa de J. Vallés

VINO DE CAFEINA HOUDÉ

Antineurasténico
Estimulante del Sistema muscular
Convalecencia
Influenza

Poderoso Tonico General

DOSIS:
De 3 á 6 cucharadas comunes por dia

DEPÓSITO GENERAL:
Laboratorios HOUDÉ,
9, Rue Dieu, París

M.E.C.D. 2016

Cuando usted tiene sed, lo que apetece es agua. Agua pura y cristalina. Ni champán que le ofrezcan en cambio a un sediento lo convence: insiste en pedir agua. Y cuando lo que usted desea es un buen cigarro, ya que pueden ofrecerle por cuponcitos hasta el brillante del Capitolio, que seguirá exigiendo.

PARTAGAS DE LUXE

OVALADOS

Pues por algo dicen los fumadores que En Tabacos y Cigarros, Partagás y Nada Más.

VILLACLAREÑAS

GRATA VISITA

Nos la hizo en días pasados a su regreso de la ciudad de Camagüey y a donde había ido a pasar la Semana Santa en compañía de su elegante y bella esposa el Sr. Armando L. Díaz, Jefe de Ventas de la Cervecería «Polar».

Durante su breve estancia en nuestra ciudad tan distinguido matrimonio fue motivo de calidas demostraciones de afecto.

Nuestro querido amigo señor Fernando Rodríguez, agente en esta ciudad de esa poderosa Industria en unión de su amantísima señora le ofrecieron un espléndido almuerzo en el acreditado Hotel «Suizo».

Para ellos mi saludo.

CONCIERTO DE PIANO POR RADIO

Trasmitido por la estación local C. M. H. I. de los señores Laviz y Paz, ofreció a nuestra sociedad, la cultísima profesora de piano señorita Herminia Dumont.

A las ocho de la noche del pasado viernes.

El programa ejecutado fue el siguiente:

Asunción de Lecuona; La Comparsa de Lecuona, Danza Española (V) de Granados; La Sonámbula de Bellini y Canto de Amor de Berge.

Muchas felicitaciones ha recibido a las que uno las mías.

MEMORANDUM

Así ha titulado mi dilecto amigo Doctor Pedro Martín Camps y Camps su último libro.

Con una expresiva dedicatoria lo hace llegar a mi mesa de redacción.

Contiene el Memorandum los ejercicios realizados en las oposiciones celebradas en la ciudad de la Habana, para la provisión de la cátedra de Gramática y Literatura castellana, vacante en el Instituto de Villaclara por la sentida muerte de su adorado padre Lcdo. Don Pedro Camps, q. g. e.

Oposiciones en que triunfó de calle el joven Catedrático, el triunfo se lo adjudicó por unanimidad el Tribunal.

Contiene ese libro además de esos brillantes trabajos y otros datos biográficos un prólogo en el que habla con mucha razón y justicia de los P. Camps, escrito por uno de nuestros más grandes gramáticos.

Me refiero al Dr. José A. Rodríguez García, Catedrático Titular de Gramática Castellana del Instituto de la Habana, quien es a la vez Correspondiente de la Real Academia Española y Miembro de Número de la Academia de la Historia.

Uno de nuestros positivos valores.

Los trabajos de oposición que contienen este libro que diera ese brillante triunfo al Dr. Camps y Camps son los siguientes.

1.—Origen, significación y uso de los casos en castellano.
2.—Verbos auxiliares.
3.—Verbos defectivos.

En ellos como pudieramos decir, lucióse nuestro amigo haciendo de ellos una obra de gran utilidad.

Para él mis más expresivas gracias.

THE BIG MUSICAL SHOW

Con gran éxito debutó anoche en nuestro máximo coliseo, el Gran Teatro «La Caridad».

Este grandioso conjunto artístico. The Big Musical Show, quien hace un recorrido por las principales ciudades del interior de la República.

Mucha música y muchos bailes.

Con ello un grupo de bellas artistas.

Podemos asegurar que desde hace tiempo no veíamos un espectáculo tan interesante como este.

Dos noches más debutará en Villaclara.

Armando A. Machado.

VIBORENAS

El baile de esta noche.—Llegó al fin la fecha de hoy, muy esperada por las gentiles «carlistas», impacientes por el baile que se celebra en los nuevos salones de «10 de Octubre», número 360, que se inauguran a las diez de la noche, hora puntual.

Los viboreños señores Carballo y hecho un vistoso decorado floral, con el gusto exquisito que los caracteriza, y en honor de las lindas mujercitas que los convertirán en un verdadero jardín de flores sonrientes.

Por última vez advierto que, sin la presentación de las correspondientes invitaciones, no es posible la entrada.

Dispóngome a hacer una detallada reseña de esta fiesta.

Señorita Zoila López Rodríguez.—La trigueñita muy gentil y expresiva pianista sentimental, de nuevo podrá dedicarse a sus labores artísticas, pues ya disfruta de perfecta salud después de haber padecido una fuerte grippe durante muchos días.

Por encargo de «Zoilita» y familiares hago constar su agradecimiento a las amistades que constantemente se han estado interesando por el estado de su salud Quedan complacidas y de nuevo felicito a tan admirada vecinita.

Un saludo.—Es hoy una de las seis fechas que tiene San Felipe para celebrar su fiesta patronal, y me asalta la confusión de siempre.

Solo felicitaré al respetable caballero señor Don Felipe Lara y Benítez y a su primogénito el estimado joven «Felipito» Lara y Hernández.

Los felicito afectuosamente, y hago constar en nombre de ellos a sus amistades, que no pueden efectuar su recibo de años anteriores, por la dolencia de un familiar muy allegado.

Señorita María del Carmen Novas.—Tan bella y admirada amiga me ha remitido lo siguiente que íntegro consigno:

Habana 8 de abril de 1931.
Señor Urbano del Castillo.
Víbora.

Distinguido amigo:

Como secretaria que soy del Comité de Damas de nuestra muy querida sociedad «Concepción Arenal,» tengo sumo placer en notificarle la gran excursión que las componentes de este Comité, que preside la señora María Luisa Bruzón de Alonso, estamos organizando para el domingo 3 de Mayo en San Francisco de Paula y que debido al enorme entusiasmo que reina entre los asociados, seguramente constituirá un triunfo.

A su debido tiempo le enviaré un programa de esta fiesta, que tendrá muy variados alicientes y una invitación especial para usted no dudando nos honrará con su presencia agradeciéndole toda su valiosa propaganda entre la juventud viboreña.»

En «La Purísima Concepción.»—Mañana domingo en el «Pabellón Munuera» que cobija a buen número de ancianos incapacitados por sus años y dolencias, tendrá efecto un gran reparto de obsequios, en conmemoración del 51 aniversario de la función de nuestra gran Asociación.

Por la noche habrá en el Palacio social un gran baile.

Ambos actos prometen verse muy concurridos y así será, porque en él toman parte numerosas damas y señoritas, sobre todo en el primero, recibiendo los viejecitos de sus bellas manos los obsequios que les han sido dedicados.

Urbano del CASTILLO.

PERDON Y AMNISTIA

(Por EVA CANEL)

Nada que denote más DEBILIDAD (por no decir cobardía), y además injusticia, que atacar, vejar o insultar a un muerto, a un ausente o a quien no puede abofetear ni siquiera defenderse, porque la ley o el honor se lo vedan.

Los que hacen en España propaganda insidiosa, para llegar a los municipios, se bañan en piscinas tan revueltas como si retrocediesen a los tiempos de Pepe el «HUEVERO», concejal inolvidable para los madriles.

Si triunfasen los enemigos de la Monarquía, no sería la vez primera que viésemos en el Ayuntamiento de la Villa y Corte, a ex-ministros y ex-secretarios y no por eso habrán de ganar el título de **pater conscriptus**, insultando a un general difunto, y al Rey; aquellos hombres de letras, de leyes y de historia política no necesitaron echar mano de insultos, ni de chocarrerías indignas, por lo ridículas y vulgares, de los que se llaman mentores de la juventud. ¿Tan malos papeles portan hoy los aspirantes a munícipes, que necesitan recurrir a tales arbitrios oratorios? Si fuese cierto que con ellos está el pueblo, la burguesía y algunos títulos de todas clases, ¿a qué rebajarse al insulto que solo puede influir en los estultos?

¿Suponen que la voluntad del pueblo les busca, yendo hacia ellos (de reata), y en ellos confía? La voluntad popular es o no es triunfo seguro. El pueblo que como masa, no tiene voluntad individual ni firme, adquiere por momentos la que le embuten los audaces, los falsarios, y a veces, no muchas, los menos mal intencionados. El pueblo ansía vivir en tutelaje perpétuo cuando se trata de sus necesidades; si no tiene trabajo que se lo busque el Gobierno; si no tiene pan que se lo amase el Gobierno; caen sobre su mal vivir desastres económicos. Que acuda el Gobierno en socorro suyo; pero que alguno de su familia o de sus amigos someta crímenes; que no lo costiguen, y si lo castigan que le perdonen, no con el perdón cristiano que indulta, que es grato a Dios y a quien sabe otorgarlo, sino con la amnistía que LIMPIA por obligadas imposiciones, y deja al pecador juzgado y castigado, con manos limpias y libres para volver a perpetrar delitos.

Nuestra Santa Madre la Iglesia Católica, perdona todo y manda perdonar como quiso el Divino legislador que se perdonase; pero el pecador se arrepiente primero y lo declara; el arrepentimiento promueve y consigue el perdón, pudiendo olvidar en caso, sus actos penables, si es sincero el arrepentimiento, para no caer en la reincidencia; pero amnistiar y poner de nuevo en el disparador el arma que puede ser de nuevo juzgada y condenada ¿qué origen tiene?

El arrepentimiento es virtud: la Legisladora Suprema, verbo de toda la legislación social, así lo enseña y practica; perdonar al que se arrepiente y de esa manera emplea ella la Ley Divina y así la emplea el padre a quien un hijo se extravía. El hijo extraviado vuelve arrepentido con propósitos de enmendarse a los pies del padre; éste abre los brazos para recibirlo y ambos derraman lágrimas que se mezclan y santifican al rozarse las mejillas filiales con las paternales.

Aquel hijo se extravió por ser débil ante sugestiones extrañas. La juventud no sabe traerse a consecuencia, porque le falta consistencia en el juicio y como los padres le han acostumbrado a otorgarle consentimiento en cuanto demandaba, llega el momento en que recuerda lo que dice un refrán latino «EL CONSENTIMIENTO CONSTITUYE LEY». Más claramente —decimos nosotros— «costumbre hace ley».

Así la juventud oye consejos y adquiere hábitos ajenos a los padres; éstos solo sufren los malos resultados de tales hábitos; laexperiencia de los malos busca la coeficencia de los indiestros, con opiniones volanderas, que son el camino más ancho para llegar a la convicción de que fulano es impecable, y mengano un canalla, dándose el caso de que por este medio de propagación, algunos hombres adquieren fama de sabios, correctos y eminentes, que merecen nuestro apoyo y nuestros sacrificio, y lo son porque todo lo encuentran hecho y discurrido; la ventaja de saber escuchar y retener, es inapreciable; carecen muchos de cogitativismo, y si no saben pensar, saben sustituir lo que les falta con lo que les sobra; es el instinto de asimilación que también poseen los monos y otros animales.

En España se mueve hoy una plebe dorada que todo lo quiere dominar por la garrulería intolerable, hasta para la cultura media; barajan el apelativo pueblo, y el pueblo conoce los rengos en el modo de andar; dejen al pueblo de las aldeas, que viene a ser tres cuartas partes de la nación; que vaya a votar por el Rey o por Don Fulano, que es sabio, o rico. —¿Sí?,—contestaría.— «Pues que lo coma en duerna». El Rey ni nos engaña ni nos desprecia.

Si aquellos oradores gorgóneos, que preguntan al Rey cuánto pide por marcharse, impresionando a quien no es —ni puede ser Juez, (CORAM NON JUDICE— diría un latinista), en presencia del Rey, (CORAM DOMINO REGE), caerían de rodillas si no recurrían al apelde y quizás no pudiesen....

EL LUNES ESTARA TERMINADO EL NUEVO CODIGO DE TRANSPORTE

El Presidente inició ayer su descanso de fin de semana. Se envió un mensaje de condolencia a la viuda de Mr. Longworth

Poco movimiento hubo en Palacio ayer.

A las seis y veinte de la mañana, el Presidente de la República se ausentó de Palacio, dirigiéndose en automóvil al puerto, donde tomó el cañonero «Enrique Villuendas», zarpando momentos después mar afuera. Se propone el General Machado pasar unos días de pesquería por la costa Norte.

Le acompañan su ayudante el capitán Llaneras y el capitán Rodríguez Batista.

ASUNTOS AZUCAREROS

El representante doctor Delio Núñez Mesa fué visita a Palacio ayer, donde celebró distintos cambios de impresiones con el Secretario de la Presidencia don Ricardo Herrera y más luego con su amigo el general Alberto Herrera, Jefe del Ejército, tratando de asuntos azucareros en general.

Juntos salieron de Palacio el doctor Núñez Mesa y el general Herrera, enfrascados en el futuro de nuestros crudos.

VARIOS SECRETARIOS

También vimos en Palacio ayer por la mañana, a los Secretarios de Agricultura General Molinet, al de Hacienda doctor Ruiz Mesa, al de Comunicaciones general Delgado y al doctor Averhoff, Secretario de Justicia, que acudían a despachar: siendo informados de la ausencia del Jefe del Estado.

LA MUERTE DEL PRESIDENTE DE LA CAMARA DE LOS ESTADOS UNIDOS

Al enterarse ayer el Presidente Machado, del fallecimiento ocurrido en New York, del Presidente de la Cámara de Representantes de los Estados Unidos, Mr. Longworth, envió a su viuda un sentido mensaje de condolencia, por mediación de nuestro embajador en aquel país, doctor Orestes Ferrara.

OTRO MENSAJE DE PESAME

También dirigió el general Machado un sentido mensaje de pésame por la muerte del distinguido hombre público americano Mr. Longworth, a la viuda de Teodoro Roosevelt, que es madre política del fallecido.

LA COMISION NACIONAL DE TRANSPORTE

Presidida por el doctor Campa, presidente de la misma, ayer se reunió en los bajos de Palacio la Comisión Nacional de Transporte, con asistencia de todos sus miembros.

Después de ser leídas por el doctor Camacho distintas comunicaciones y telegramas de diversas personas y autoridades, haciendo consultas y emitiendo opiniones respecto a los problemas del transporte, y después de tomar varios acuerdos, el doctor Campa dió cuenta a la Comisión de las distintas visitas que había recibido y de las consultas que había resuelto, las cuales fueron aprobadas por los señores comisionados.

Inmediatamente después, tanto el doctor Campa como los señores comisionados doctores Camacho y Berenguer, se cambiaron entre sí las distintas ponencias de que se habían hecho cargo y de las cuales se repartieron copias recíprocamente a fin de estudiarlas cada uno por separado, se acordó reunirse nuevamente el próximo lunes en sesión especial a fin de poder discutir ampliamente la totalidad del proyecto de Código de Transportes que por la Comisión será presentado en esa misma semana al honorable señor Presidente de la República, con la Exposición de Motivos que redactará el doctor Campa, por acuerdo de la Comisión, a fin de que sea estudiado por el señor Presidente y lo envíe al Congreso, si oportuno lo estimare, para su estudio y sanción.

Antes de terminarse la reunión, la Comisión también acordó informar ampliamente al honorable señor Presidente de la República acerca de la intensa labor realizada por la misma en el breve plazo que hace que está reunida, haciéndole una relación minuciosa del trabajo realizado y de la cooperación que había recibido de distintas personas, entidades y autoridades.

La reunión, que fué en extremo laboriosa, duró hasta cerca de las dos de la tarde.

CERTIFICADOS A MANEJADORAS

Relación de las que obtuvieron ayer su autorización legalmente

Conforme anunciamos en anterior edición, a las tres de la tarde de ayer, en el salón de actos de la Secretaría de Sanidad, bajo la presidencia del secretario del ramo y de los doctores Fernando Rensoli, Fernando J. del Pino, Antonio F. Barrera, José Antonio López del Valle, Julio César Portela; Francisco Pérez López Silvero y José Elías López Silvero y las señoras Antonia Prieto de Calvo, Fela Prieto de Calvo, Eloísa Bauzá de Lagomasino y la señorita Eloísa Oliva, recibieron sus certificados de capacidad para poder actuar como manejadoras treinta y una señoras, de acuerdo con el Decreto Presidencial que modificó el Aartículo 320 de las Ordenanzas Sanitarias.

El secretario de Sanidad explicó el alcance del Decreto de referencia, adoptado en virtud de un acuerdo de la Junta Superior del Ramo, que tiende a garantizar tanto al niño como a los familiares del mismo que es entregado a una manejadora o haya. Estas no solo están capacitadas para atender al niño higiénicamente, sino que van provistas del correspondiente certificado de salud.

SUSCRIBASE AL Diario de la Marina

REFINACION DE ACEITES

Fué aprobada por la Junta de Sanidad una nueva planta

Abierta la sesión celebrada ayer por la Junta Superior de Sanidad y Beneficencia, el secretario del ramo que la presidió por primera vez expresó que había querido iniciar sus labores al frente del Departamento dirigiéndose en primer término, como lo hizo por medio de un escrito y ahora personalmente, a la Junta con un saludo cordial y afectuoso, testimoniándole con singular satisfacción la seguridad de su más alta consideración y particular aprecio.

El doctor Rensolí, presidente de la Junta, en nombre de los miembros de la misma agradeció al señor secretario las frases de congratulación que había expresado, brindándole al propio tiempo todo su apoyo y las mayores gestiones encaminadas a que pueda obtener el mayor éxito en el desempeño de su alto cargo.

El doctor Barahona da las gracias y ruega se le excuse de tener que ausentarse por sus múltiples ocupaciones.

ACUERDOS TOMADOS

Queda enterada la Junta del Decreto del anterior secretario devolviendo el asunto, relacionado con el Reglamento para el ejercicio de optometrista, y algunas observaciones puestas por distintas entidades acordándose pasar este asunto a la ponencia del doctor Fernando del Pino.

Se pasó a informe del vocal ingeniero el escrito del señor F. Pinilla sobre instalación de Destilería de alcohol dentro de la ciudad, y requisitos que deban llenarse a este efecto.

Quedó enterada la Junta de un escrito del jefe local de Sanidad de San Luis, Oriente, sobre brote de varicela en lugar denominado «Bella Lisa» y los trabajos realizados para evitar su propagación y las recientes visitas de inspección realizadas en dicho lugar pasándose al señor director de Sanidad al fin de conocer los gastos que demanden por parte de aquella Jefatura Local en esta atención.

Se aprobó previo estudio del vocal ingeniero el proyecto de instalación de una industria Planta de refinar aceites en San Nicolás número 63, de F. Pérez.

Se pasó al doctor Duque el escrito del jefe local de Sanidad de Caibarién sobre aplicación del Artículo 58 de las Ordenanzas Sanitarias en la localidad.

Se pasó al doctor Fernández Abreu un escrito de la Secretaría de Estado sobre la Liga de las Naciones y los productos comprendidos en el Convenio Internacional del Opio de 19 de febrero de 1925.

Se aprobó el informe del doctor F. Pérez López Silvero, rechazando un almacén de maderas y aserradero en Concha y Reforma en Luyanó de Alfredo Gener.

Se pasó al vocal ingeniero el asunto modelo de trampa para grasas presentada por el señor Luis Salas Antomarchi.

Quedó sobre la mesa para una nueva sesión el informe legal del doctor Mendoza sobe reglas para masagistas dado lo extenso del informe.

Fué leído y aprobado un proyecto de matadero en el poblado «Coronel Machado», en Casilda, Trinidad, de Lauro E. Dalmau.

BANCO ASTURIANO DE AHORROS

Se avisa por este medio a los SOCIOS SUSCRIPTORES Y DEPOSITANTES A INVERTIR de la Caja de Ahorros de los Socios del Centro Asturiano de la Habana, que al hacer la comprobación de los saldos de dichas cuentas aparecen diferencias que se necesita aclarar, por lo que se ruega a los interesados entreguen en las oficinas de este Banco sus libretas respectivas a la mayor brevedad posible para comprobarlas con sus cuentas.

Habana, 4 de Abril de 1931.

RAMON ZAPICO MEANA.
Secretario.

NOTA.—El Consejo de Administración pone en conocimiento de los depositantes que la denuncia ante el juzgado por irregularidades que se atribuyen al antiguo jefe de contabilidad y director interino hasta hace poco, tiene su origen en operaciones efectuadas en el pasado año.

PRADO

Se alquila Prado 102 esquina a Virtudes edificio de tres plantas lugar donde estuvo el famoso hotel El Jerezano, útil para cualquier giro, exposición u oficina. Se informa en el mismo 9 a 11. 3 a 6.
4545 5 ds. 9.

DE PURO HILO
VITI
¡MAGISTRALES!

CEDIDO EL LOCAL

Liquidamos los Trajes con Grandes Pérdidas

Trajes dril Imperial extra, de $8.50; $3.99
„ crahs de lino, „ $10.95; $5.99
Muselinas Inglesas, „ $15.95; $7.99
Dril 100 D, Legítimo. $9.99

LA CASA AMERICANA

Galiano 92, entre San Rafael y San José

VICTOR 1931

UN RADIO UNICO
R-35-$240

Nuevo en casi todos sus detalles; el radio que inicia una nueva era musical.
El microsincronismo del Víctor, comprobado como inmejorable, sigue manteniendo el nombre Víctor como supremo en instrumentos musicales.
El nuevo Radio Víctor microsincrónico de 5 circuitos sintonizado está equipado con bombillos de rejilla blindada. Es de alcance y potencia tal que es imposible ampliarla sin perjuicio de la calidad tonal. Es el único aparato receptor que le sobra potencia.
Por su alcance fénomenal, selectividad, potencia y pureza de sonido, el nuevo Radio Víctor 1931 es diferente, único.
Oigalo y se admirará.

VICTOR DIVISION
R. C. A. VICTOR Cº INC.
CAMDEM, NEW JERSEY U.S.A.
COMERCIANTES VICTOR EN TODA LA ISLA DE CUBA
DISTRIBUIDORES: VIUDA DE HUMARA Y LASTRA S. EN C. MURALLA 83 Y 85 HABANA
TELEFONOS A 3498 Y M.9093

M.E.C.D. 2016

LA MARINA MERCANTE

EN el problema general de los transportes ocupa un lugar preferente, por su enorme importancia nacional e internacional, la marina mercante.

Los barcos de guerra y mercantes constituyen para todos los países marítimos, particularmente para los insulares, las principales bases de la independencia política y económica. Afortunadamente, Cuba, por no tener problemas internacionales que puedan poner en peligro su independencia política, no necesita dedicar a su marina de guerra excesivos cuidados y gastos.

En cambio, como el único problema que prácticamente le interesa es la independencia económica, debe preocuparse convenientemente de su marina mercante. Las importaciones invisibles, constituídas por los fletes de las mercancías que importamos y exportamos, pagándolos a las compañías extranjeras, contribuyen a hacer desfavorable nuestra balanza comercial, aparentemente favorable. Representan una enorme salida de dinero del país, que en gran parte es responsable de nuestra actual depresión económica.

El daño que nos ha hecho la falta de una marina mercante nacional resulta de extremada evidencia si consideramos la enorme cantidad de dinero que hemos exportado día tras día, en pago de fletes, y restándolo a la circulación y al fomento de la agricultura, la industria y el comercio nacionales, durante los veintinueve años que llevamos de vida independiente.

Para compensar esta salida continua de dinero hemos tenido que vender e hipotecar nuestras tierras y todas nuestras propiedades, y seguiremos en la misma pendiente, hasta la destrucción completa de nuestra independencia económica, si no tomamos enérgicas iniciativas.

A los veintinueve años de nuestra independencia, el problema de nuestra marina mercante se ha hecho sumamente grave, pues, año tras año, han ido acaparando y controlando todo nuestro comercio de importación y exportación las compañías extranjeras, contra las cuales no nos sería ahora posible luchar, por nuestra falta de experiencia, organización y control del comercio exportador extranjero y nacional.

Sin embargo, el problema de nuestra marina mercante es una cuestión de vida o muerte, y debemos realizar toda clase de esfuerzos para que las consecuencias de nuestra imprevisión no sean eternas ni nos lleven a la completa ruina.

Hemos leído varios proyectos para el fomento de nuestra marina, en los cuales se propone, mediante varias formas de financiamiento, la construcción de una flota mercante suficiente para llenar las exigencias de nuestro intercambio comercial. Todos estos proyectos nos parecen utópicos, porque no tienen en cuenta las condiciones reales que acabamos de enunciar.

Lo que podemos y debemos hacer es, ante todo, defender nuestra marina nacional de cabotaje. Existen leyes y reglamentos que, aunque, redactados para dar ventajas a nuestra marina, lo cierto es que gozan de ellas en proporciones mucho mayores las compañías extranjeras. Hay que reformar, a este respecto, toda nuestra legislación.

Aunque esté prohibido para los barcos extranjeros hacer en Cuba servicio de cabotaje, ciertas líneas extranjeras lo hacen, prácticamente, al enviar a todos los puertos de la Isla sus vagones de mercancías que traen a la Habana sin descargarlos. Sobre esto, también, hay que hacer muchas reformas. De todos nuestros productos de importación y exportación, muchos podríamos, sin tener que llevar a cabo una lucha encarnizada con las compañías extranjeras, transportar en barcos nuestros oportunamente construídos y equipados.

Podríamos, por consiguiente, sin hacernos la ilusión que algunos se hacen, de llegar a transportar toda nuestra importación y nuestra exportación en barcos cubanos, construir algunos barcos de mayor tonelaje que los que hacen el servicio de cabotaje, empezando por transportar en ellos nuestros productos no controlados por empresas extranjeras, y organizando en los puertos y centros industriales y comerciales extranjeros adecuados servicios de agencias para asegurar a nuestros barcos la carga de los productos que importamos. De esta manera, aún empezando modestamente, podremos organizar la potencialidad de nuestros servicios marítimos, que se traducirá en el aumento gradual y constante de nuestra flota mercante.

El desarrollo de nuestra industria y de nuestra agricultura y la mayor explotación de nuestro subsuelo, al normalizarse nuestras condiciones generales internas, serán un fuerte estímulo para el aumento de flota mercante nacional, si a ello nuestros hombres de negocios y de grandes capitales dedicaran su dinero y sus iniciativas y actividades, realizando una de las más útiles labores patrióticas.

Queda aún, en la actualidad, por resolver el problema de los subpuertos, que los legítimos intereses de nuestra producción piden que sean destinados, exclusivamente, a la exportación de nuestros productos. De resolverse este asunto en la forma indicada, y autorizando solo a nuestros barcos para el servicio de exportación por los subpuertos, se daría un impulso más al aumento de nuestra flota mercante.

Las indicadas son solo algunas de las muchas medidas que se podrían adoptar para el fomento de la marina mercante nacional, pero son suficientes para mostrar cuánto se puede hacer en beneficio de la independencia económica del país.

MERCADO DE AZUCAR

NUEVA YORK, Abril 10. (AP).—El mercado del azúcar crudo estuvo encalmado. Al comienzo los precios se sostuvieron firmes en simpatía de los futuros a causa de las noticias halagueñas que se recibieron de París. Se dice que las refinerías estaban dispuestas a comprar crudos de Cuba y Puerto Rico a 3.35 centavos entrega, pero los tenedores no admitían menos de 3.38. Los azúcares de Filipinas estaban a 3.35, pero las refinerías no deseaban adquirir azúcares de esa procedencia. El cierre del mercado parecía que los tenedores de crudos estaban inclinados a vender a 3.35 centavos, pero los compradores no mejoraron su oferta de 3.33.

El mercado de futuros en crudos estuvo fuerte merced a las informaciones de París indicando que se había llegado a un acuerdo en la conferencia internacional azucarera. Abrió la sesión con precios sin cambio a 1 punto mas alto. Hubo grandes ventas atribuídas a casas con relaciones en Cuba, pero fueron rapidamente absorbidas por las comisiones y el pool europeo. Hacia fines de sesión la tendencia fué mas floja y las cotizaciones finales sin cambio a 1 punto mas bajo con ventas de 43.000 toneladas.

Las noticias del oeste continuan acusando buena demanda para el granulado, pero en el este no pasa de regular.

MERCADO DE LONDRES: — Los cables de apertura anunciaban un mercado encalmado; con vendedores al precio equivalente de 1.28 lab habiéndose efectuado pequeñas ventas ayer a este equivalente. El comercio flojo.

Cotizaciones de la Terminal de Londres

	Cierre ant.	Cierre de hoy
Abril	6|2-¾	6
Mayo	6|5-¾	6|5-½
Agosto	6|9	6|9
Septbre	6|9-½	6|9-¼
Dicbre	7 -¾	7| -¾

MERCADO DE AZUCARES FUTUROS DE NEW YORK
(Por Lamborn y Cia.)
CIERRE

	Anterior	De Hoy
Mayo	3.85-N	3.85-N
Julio	3.85-N	3.85-N
Sept.	3.89-N	3.89-N
Dcbre.	3.95-N	3.95-N
Enero	3.95-N	3.95-N
Marzo	3.95-N	3.95-N

MERCADO DE ACCIONES

NUEVA YORK, Abril 10. (AP).—Las acciones estuvieron pesadas hoy Una alza en la última hora ayudó considerablemente a las divisas, pero fue temporal y las cotizaciones cerraron irregularmente mas altas con pequeñas ganancias.

Las divisas ferroviarias estuvieron bajas por la mañana. Sin embargo la resistencia de las industriales a mediodía dió a los bajistas una excusa para cubrirse y las acciones de ferrocarriles no solamente recuperaron sus primeras perdidas sino que hasta lograron hacer ganancias.

Las divisas ferroviarias estuvieron bajas por la mañana. Sin embargo la resistencia de las industriales a mediodía dió a los bajistas una excusa para cubrirse y las acciones de ferrocarriles no solamente recuperaron sus primeras perdidas sino que hasta lograron hacer ganancias.

Las ventas del día consistieron en 1.600,000 acciones.

Aunque el promedio acusa una pequeña ganancia neta para los valores ferroviarios, debido al ultimo movimiento de los bajistas para cubrirse, la debilidad mas pronunciada ocurrió en ese grupo.

La venta de acciones de la Westinghouse estuvo acompañada de la publicación de un estimado extraoficial acerca de las operaciones del primer trimestre que acusan un déficit.

Las revistas comerciales acusan irregularidad en todas direcciones. Bradstreet dice que los negocios de la Semana Santa no han sido lo que esperaba y Dunn llama la atención hacia la baja de los precios en los artículos de primera necesidad.

Fuera de una pequeña perdida experimentada por el franco frances, hubo poco de interés en el mercado de cambios.

ACCIONES DE BANCOS

NUEVA YORK, abril 10.

Al cierre del mercado «over the coanter», se cotizaban las acciones de los Bancos a los tipos siguientes:

	Comp.	Vend.
National City Bank	93¾	94½
Chase Nat. Bank	95½	96
Irving Trust Co.	35½	36
Garanty Nat. N. Y. .)	508	511
First Nat. N. Y.	3925	3975

MERCADO DE MIELES

CIERRE DE HOY

Abril 10

Enero	3.95
Marzo	3.95
Mayo	3.85
Julio	3.85
Septiembre	3.89
Diciembre	3.95

MERCADO DE ALGODON

CIERRE
Abril 10

Enero	11.07
Marzo	11.28
Mayo	10.20
Julio	10.43
Septiembre	10.76
Diciembre	10.99

N. GELATS & Co.
Habana BANQUEROS Aguiar 106-108
Vendemos cheques de Viajeros
Pagaderos en todas partes del mundo
y Cartas de Crédito Circulares
en las Mejores Condiciones.
"SECCION DE CAJA DE AHORROS"
Recibimos Depósitos en esta Sección Pagando de 3 por 100 Anual.
Todas estas operaciones pueden efectuarse también por correo.

60 años de experiencia han producido un medicamento incomparable en la EMULSION de SCOTT.
No acepte sustitutos.

BONOS DE CUBA

NUEVA YORK, abril 10.

CIERRE DE HOY

En la Bolsa de Valores de New York cerraron hoy los Bonos de Cuba a los tipos que se consignan a continuación, cuyos precios se entienden más los intereses devengados hasta la fecha:

REPUBLICA DE CUBA

	Comp.	Vend.
5% Speyer 1944	94	95
5% Morgan 1949	97	98
4½% O. P. 1945	72	75
5½% Morgan 1954	90	96

BONOS FERROVIARIOS

	Comp.	Vend.
Cuban Ry. 5% 1952	65	65¼
Cuba Ry. 7½% 1936	77½	79⅜
C. North 5½% 1945	41¾	42¾

BONOS AZUCAREROS

	Comp.	Vend.
Cuba Cane 7%	8	30
Cuba Cane 8%	8	41
Cuban A. Sugar 8%	92	94
Eastern Cuba 7½%	35	42
Manatí Sugar 7½%	30⅛	6
Punta Alegre S. 7%	8½	9

INTERNATIONAL TELEPHONE HAVANA ELECTRIC RY.

	Comp.	Vend.
In. Tel. y Tel. 4% 1930	93⅝	94
H. E. Ry 5% 1932	51	54¾

MERCADO DE BONOS

NUEVA YORK, Abril 10. (AP).—El mercado de bonos estuvo irregular y mas bajo hoy. La flojedad fué mas marcada entre las emisiones ferroviarias, donde se establecieron algunos mínimos para el año.

Las ventas consistieron en $12, millones 600 mil pesos valor par.

El amplio caracter de la baja puede suponerse teniendo en cuenta que emisiones como Boston & Maine del 5, Chesapeake del 4.1|2, Chicago and Northwestern del 5. Rock Island del 4.1|2, Great Northern del 4.1|2. Missouri Pacific del 5 y New Haven del 4 establecieron mínimos para el año.

Todos los grupos no estuvieron sujetos a presión de venta. Las ganancias de los bonos brasileños caracterizó al grupo extranjero.

Kreuger and Toll del 5, Prusia del 6, Bélgica del 6.1|2, Alemania del 5.1|2 y varias emisiones del Banco Agrícola alemán repitieron sus maximos para el año.

Las transacciones en bonos de los Estados Unidos fueron por igual ganancias y perdidas.

MERCADO GANADERO

LOS PRECIOS EN PIE

Precios pagados por compradores en los mercados de origen:

De vacuno

En Oriente, a 2¾ centavos con el 5 por 100 de descuento.

En Camagüey, a 2¾ centavos con el 5 por 100 de descuento en la finca y sin descuento en la ciudad.

En Las Villas, a 2¾ centavos con el 10 por 100 de descuento.

En Pinar del Río, de 2¾ a 3 centavos pero pesado y entregado en Luyanó.

El lanar

El lanar, de 3½ á 5 centavos.

De cerda

Del país, de 7 a 10 centavos.

MATADERO DE LUYANO

En el Matadero de Luyanó se sacrificaron las siguientes reses:

De vacuno	124
De cerda	82
De lanar	69

Los precios que rigieron en el Matadero de Luyanó fueron:

Vacuno. . . De 12 a 15 centavos
Cerda . . . De 25 a 32 »
Lanar . . . De 25 a 40 »

MATADERO INDUSTRIAL

En el Matadero Industrial se sacrificaron las siguientes reses:

De vacuno	292
De cerda	155
De lanar	45

Los precios que rigieron en el Matadero Industrial, fueron:

Vacuno. . . De 12 a 15 centavos
Cerda . . . De 25 a 32 »
Lanar . . . De 25 a 40 »

MERCADO DE CAMBIOS

ABRIL 10

De alza la peseta española.
Firme el cambio sobre New York.
Fácil la libra esterlina.
Se operó entre bancos y banqueros en libras esterlinas por cable a 4 86 ¾.

	Tipos:
New York cable	1/10 P.
New York vista	5/64 P.
Londres cable	4.86 ⅜
Londres vista	4.86
Madrid cable	11.12
Madrid vista	11.11
París cable	3.93
París cheque	3.92 ⅛
Franco suizo cable	19.29
Franco suizo vista	19.28
Belga cable	13.90
Belga cheque	13.89
Italia vista	5.25
Italia cheque	5.24
Alemania cable	23.87
Alemania cheque	23.86
Hong Kong cable	24.60
Hong Kong vista	24.50
Canadá vista	5/16 P.
Canadá cheque	9/32 P.
Amsterdam cable	40.12

Matadero Modelo de Camagüey, S. A.

CONVOCATORIA

La Junta Directiva de esta Compañía, en cumplimiento de lo dispuesto en los artículos décimo primero y vigésimo quinto de la escritura social acordó en sesión celebrada al efecto, convocar, como por la presente lo verificamos, a Junta General Ordinaria de Accionistas de esta Compañía, que se celebrará en la ciudad de la Habana, el día veinte y siete del corriente mes de abril, en la casa número uno de la calle de Cárcel, a las tres y media de la tarde; en cuya junta se tratará, por no haberse realizado antes, de la Memoria, Estado de Cuentas y Balance General, del próximo pasado año y demás asuntos constituyentes de la Orden del Día, estructurada por la Junta Directiva, especificándose que en dicha Orden del Día figura una solicitud de accionistas, interesando amortización de las acciones y que tendrán voto de los miembros de la Junta Directiva; advirtiéndose que dicha Junta General quedará constituída si concurriesen más de la mitad del total de las acciones y que tendrá voto en la misma solamente los accionistas que lo fueren con diez días de anticipación al señalado en esta convocatoria para la Junta, a cuyo efecto se cerrará el libro de Transferencias de Acciones, con igual anticipación de diez días.

Y para su publicación en el periódico DIARIO DE LA MARINA en citación de todos los señores accionistas de la Compañía Matadero Modelo de Camagüey, S. A. libramos el presente en Camagüey a seis de Abril de mil novecientos treinta y uno.

Manuel A. Cadenas, Presidente.—**José R. Romero**, Secretario.

4358 3d. 10.

LOS ALMACENISTAS DE LICORES NO TIENEN QUE LLEVAR LIBROS

La «Asociación de Comerciantes» mantiene esa tesis, en lo que se refiere a los libros oficiales. En ese sentido, actúa ahora

Confirmando la información que hemos publicado respecto de las gestiones realizadas por la Asociación de Comerciantes de la Habana para obtener la aclaración de que los almacenistas de licores no están obligados a llevar al Libro Oficial que anteriormente se les exigía, dicha entidad corporativa ha dirigido el siguiente escrito al señor Secretario de Hacienda:

«Sr. Secretario de Hacienda, Ciudad.

Señor: Por Decreto Presidencial número 680, de mayo 19 de 1926, se dispuso que todos los almacenistas de licores deben proveerse de un libro oficial que les sería facilitado gratuitamente por las Administraciones de Zonas o Distritos Fiscales, en cuyo libro anotarían sus existencias, declarando las entradas y salidas de las mismas.

Entre las disposiciones que contiene el nuevo Reglamento dictado para la Administración y Cobranza del Impuesto Especial creado por la Ley de 27 de febrero de 1903, modificada por la de 25 de enero de 1904 y por el Capítulo primero de la de 29 de enero de 1931, no se encuentra ninguna por la cual se imponga a estos mismos almacenistas la necesidad de llevar o poseer un Libro Oficial análogo al que antes existía, sin duda porque se consideran suficientes los requisitos que tal Reglamento contiene para la comprobación del mencionado impuesto.

Los almacenistas de licores desean, no obstante, que para evitar cualquier dificultad o duda, se declare de una manera terminante que con arreglo a la nueva reglamentación actualmente vigente, no se encuentran ya obligados a continuar llevando el Libro Oficial, que representa una molestia o trastorno doblemente importante en una situación como la actual, en que es necesario simplificar las operaciones mercantiles, haciéndolas más fáciles y menos costosas.

Es, por ésto, que la Asociación de Comerciantes de la Habana ruega a usted, por mi conducto, que se digne disponer lo necesario a fin de que pública y oficialmente se declare que los almacenistas de licores no estan ya obligados a llevar el Libro Oficial que por el Decreto referido les fue impuesto, en la seguridad de que la falta o supresión del mismo no alterará en lo más mínimo las condiciones exigidas para la inspección y cobro de ese tributo.

Confiando en que esta solicitud será rápida y favorablemente resuelta, nos ofrecemos, de usted sincera y respetuosamente,

Asociación de Comerciantes de la Habana,

(f.) **Antonio Antón**, Presidente».

BOLSA DE NEW YORK

Recibida por el hilo directo de Mendoza y Compañía

Abril 10 de 1931.

Adams Express	19⅜
Advance Rumely	—
Air Reduction	93¼
Alaska Juneau	13⅜
Alleghany Corporation	8⅜
Allied Chemical	134
Allis Chalmers	31½
American Bank Note	—
American Beet Sugar	—
American Can	121½
American Car Foundry	30
American For Pow	39½
American Ice	—
American International	18¼
American Locomotive	—
American Metal	—
American Power Light	59¼
American Roll Mills	31
American Safety Razor	54
American Smel Ref	46½
American Steel Foundry	23
American Sugar Ref	52⅝
American Tel and Tel	188¼
American Tobacco B	125
American Water Works	60⅝
American Radiator	17¼
American Tobacco A	122⅝
American Bosch Mag	—
American Woolen	—
Anaconda Copper Minning	33
Andes Copper Min	14½
Ass Dry Goods	—
Atch. Top. Sta. Fe	174
Atl. Coast Line	98
Atlantic Ref	18¾
Auburn Auto	275
Aviation Corp Dela	—
Baldwin Locomotive	22½
Baltimore - Ohio	69¾
Barnsdall A	11⅜
Bendix Aviation	21
Best Co	—
Bethlehem Steel	51⅝
Bohn Alum	40½
Borden Co	73½
Briggs Mfg. Co	19⅞
Brook. Man. Tran.	66½
Byers A. M.) Co	49
Calif. Packing	35¾
Calumet - Arizona	39
Calumet - Recla	8½
Canada Dry	35⅜
Canadian Pacific	38⅜
Case J. I.) Co	96
Cerro de Pasco	23
Chesapeake - Ohio	40½
Chic. N W	35
Childs	24
Chi. Gt. West com	6⅝
Chi. Gt. West pref	25¼
Chi. Mil. St Paul com	5¾
Chi. Mil. St Paul pref	9⅜
Chic. Rock Pac	51
Chrysler Motors	21⅞
Coca Cola	155
Colorado Fuel	21¾
Calumbia Gas	38⅝
Columbia Grapophone	12⅛
Congoleum Nairn	11⅛
Congress Cigar	—
Cons. Cigar com	—
Consolidated R. R. of Cuba	35
Consolidated Gas	100
Continental Baking A	18⅝
Continental Motors	—
Continental Oil	9¼
Continental Can	58⅞
Corn Products	79
Crucible Steel	49½
Cuba Company	—
Cuban American Sugar	4⅝
Cuban Cane Sugar com	1⅞
Curtiss Wright	4¼
Columbian Carbon	79
Coty Inc	11⅝
Coty Inc	11⅝
Davison Chemical	15½
Delaware - Hudson	131⅝
Delaware - Lackawanna	74½
Drug Inc	74½
Du Pont	94⅛
Eastman Kodak	159
Eaton Axle S.	—
Electric Auto Lite	63¾
Electric Power Light	51
Electric Bond Share	47½
Erie	26½
Foster Wheeler	48¾
Fox Film	26
Fisk Tire	—
Freeport Texas	35⅜
General Amer. Tank	66⅛
General Asphalt	28½
General Cigar	41
General Electric	46
General Food	54½
Guillete Safety Razor	33⅛
Gimbel Bros	—
Gol Dust	39
Goodyear	44⅝
Goodrich	16
Graham Paige	—
Gt. West Sugar	—
Granby Copper	17
Great Northern	69
Hershey Chocolate	96⅞
Houston Oil	54⅞
Houston Oil New	12⅛
Hudson Motor Co	19¼
Huppmobile	10⅛
Illinois Central	18
Indian Rfg	—
Independent Oil Gas	—
Interborough R. T.	29
Int. Cement	44
International Combustion	2½
Int. Harvester	51
International Nickel	17½
Inter. Tel and Tel	33⅛
Johns Manville	62
Kansas City Southern	—
Kellyq Springield Tire	—
Kennecott Copper	24
Kolster Radio	½
Kroger Grocery	32
Lambert	79
Lehigh Valley	53½
Ligget - Myers	85¼
Lima Loco	25
Loews Inc	53⅞
Lorillard	19⅜
Louisville - Nashville	84½
Mack Trucks	35½
Magma Copper	—
Marmon Motors	—
Mexican Seboard Oil	19¾
Mo. Pac. com	26¼
Mid. Cont. Pet.	11⅛
Mo. Pac. pref	76
Montgomery Ward	22½
Mo. Kan. Tex. com	18
Murray Corp. of America	—
Nash Motors Co	36¼
National Cash Reg	29½

National Dairy Products	47⅜
National Biscuit	78¼
National Power Light	37⅞
Nevada Consol. Cop	10¼
N. Y. Central	105
N. Y. New Haven H	76½
North American	77
Northern Pacific	45½
Ohio Oil	12⅜
Otis Elevator	49½
Otis Steel	—
Pac. Gas Elec	50
Packard Motors	8⅞
Paramount Public Corp	45⅜
Pathe Exchange	—
Pennsylvania R. R. Co.	55⅜
Phillips Petroleum	10⅞
Pub. Ser. N. J.	85
Pullman Company	42⅞
Puerto Rico Sugar	14
Pure Oil	8¼
Radio Corporation	20¾
Radio Keith Orph. Corp	21⅜
Reading Co	—
Remington Rand	—
Reo Motors	8
Republic Iron Steel	16⅜
Reynolds Tob. B	51⅞
Royal Ducht	36½
Safeway Stores	—
Schulte Retail Stores	10⅜
Sears Roebuck	54
Seaboard Air Line com	—
Shell Union Oil	—
Skelly Oil	—
Simmons Company	15⅝
Sinclair Oil Corp	12
Southern Pacific	92½
Southren Railway	41¼
Spicer Mfg. Co.	—
St Louis - St Francisco	30¾
Standard Brands	18¼
Standard Gas Elec	74½
Standard Oil of Calif	45⅛
Standard Oil New Jersey	44⅛
Standard Oil Co. of N. Y.	22
Stewart Warner	—
Studebaker Corp	24
Superior Oil	—
Texas Co	28⅜
Texas Gulf	46
Texas Pac. Land	14⅜
Tennessee Copper	—
Timken Roller	50⅜
Tob. Prods. A	13¾
Tob. Prods	3½
Union Carbide	63¾
Union Pacific	171
United Aircraft	32¼
United Fruit	60¼
United Gas Imp	32¼
United Corporation	24⅜
Union Oil Cal	—
Union Cigar Stores	7¼
U. S. Industrial Alcohol	41
U. S. Realty Imp	27⅛
U. S. Rubber	17⅞
U. S. Steel	137¼
Utilities Power and Light	26⅜
Vanadium	56
Wabash comunes	15⅛
Warner Bros Pic	11⅞
Warren Bros	38⅛
Warner Quinlan	—
Ward Baking B	5¾
Western Maryland com	14
Western Union	130¾
West Airbrake	32⅝
West Elec	79⅞
White Motors	20¼
Willys Overland	6½
Woolworth	61⅛
Yellow Truck	12⅛

MERCADO DE CAFE

CIERRE

Abril 10

Enero	—
Marzo	4.98
Mayo	4.61
Julio	4.75
Septiembre	4.82
Diciembre	4.93

Compañía Cubana de Electricidad

AVISO

La Junta Directiva de esta Compañía, en sesión celebrada el día 6 de los corrientes, acordó repartir el dividendo trimestral regular de $1.50 sobre las Acciones Preferidas Acumulativas de $6.00 anuales, por el trimestre que termina el día 31 de Marzo de 1931.

Este dividendo se pagará el día 1ro. de Mayo próximo, por medio de cheques que se enviarán al domicilio de los señores accionistas que aparezcan registrados en los libros de la Compañía al cierre de las operaciones del día 10 de Abril del año actual.

Los libros de traspaso de acciones permanecerán abiertos durante el período de tiempo comprendido entre las fechas indicadas.

Los cambios de domicilio deberán ser comunicado por escrito oportunamente al Departamento de Contabilidad de Acciones Preferidas de esta Compañía, en Máximo Gómez (antes Monte) No. 1, Habana.

Habana, Abril 9 de 1931.

FRED. E. KRIEGHOFF.
Vice Tesorero.

4374 5 ds. 10.

Banco Hispano Americano
MADRID
Capital. . . . . Ptas. 100.000.000
Reservas. . . . . „ 34.341.132
Cuentas acreedoras . . . . . „ 1.229.000.000
Depósitos en custodia . . . . „ 2.810.000.000
OFICINA CENTRAL: Plaza de Canalejas, 1
SUCURSALES URBANAS:
Duque de Alba, 15. — Alcalá, 76.
Glorieta de Ruiz Jiménez, 1. — Fuencarral, 82.
122 Sucursales en las principales plazas de la Península, Baleares y Canarias.

COTIZACIONES

ABRIL 10

LA PESETA	EL FRANCO
española se cotizó al CIERRE del mercado a razón de	francés se cotizó hoy al CIERRE del mercado a razón de
9 PESETAS	25 FRANCOS
00.09	51
POR DOLLAR	POR DOLLAR

APOYADO EL TRASLADO DEL COBRO DEL 1½ POR CIENTO A LAS ADUANAS DEL PAIS

La Cámara de Comercio de Guantánamo se ha dirigido a la Cámara de Comercio Cubana de la Habana, declarando que apoya con entusiasmo las gestiones que ha realizado y sigue realizando esta ultima corporación para obtener que el cobro del impuesto del 1.1|2 por ciento sea trasladado a las Aduanas, y que el aumento de este impuesto, que la Ley de Emergencia autoriza a elevar hasta el 7.1|2 por ciento, no se haga hasta la indicada proporción por no poderlo soportar el contribuyente.

LONJA DEL COMERCIO

Cotización oficial para ventas al por mayor y de contado

Abril 10.

ARTICULOS DE PRIMERA CLASE

Aceite:	
Oliva lata 23 libras quintal	13.50
De semilla, algodón, caja	9.25
Americano en barriles	9.50
Ajos:	
Capadres morados	—
Primera 45 mancuernas	0.30
Chilenos 20 m. a	0.90
30 mancuernas	0.70
Polvo	1.30
Afrecho:	
Fino harinoso quintal	2.50
Arroz:	
Canilla viejo quintal	4.75
Siam brilloso quintal de 5 a	7.00
Valencia legítimo quintal	4.00
Saigon largo núm. 1 quintal	3.50
Semilla S. Q. quintal	3.00
Siam Garden extra 5 por 100 quintal	4.50
Avena:	
Blanca chilena quintal	2.15
Blanca americana, quintal	2.25
Azúcar:	
Refino 1a., quintal	2.25
Turbinado extra, quintal	1.75
Turbinado corriente, quintal	1.60
Centrifuga, quintal	1.30
Bacalao:	
Noruega caja de 10 a	11.00
Café:	
País, quintal de 20 a	30.00
Centro América quintal, de 26 a	35.00
Brasil, quintal 22 a	30.00
Puerto Rico quintal	42.00
Cebollas:	
Del país quintal	2.00
Americanos A. B.	3.75
País medios huacales	1.25
Chícharos:	
Quintal	4.50
Fideos:	
País quintal de 5 a	6.00
Frijoles:	
Negros país, quintal	4.00
Colorados medianos quintal	5.00
Carita país quintal	2.50
Blancos marrow europeos, qq. de 5.25 a	7.00
Blancos medianos quintal	3.75
Colorados largos país	7.00
Rayados largos	5.50
Garbanzos:	
Gordos sin cribar quintal	8.00
Harina:	
De trigo, según marca saco de 5.50 a	6.00
De maíz. país, quintal de 3 a	3.50
Jamón:	
Paleta quintal de 25 a	27.00
Pierna quintal, de 35 a	38.00
Manteca:	
Primera, refinada, en tercerolas, quintal	18.17
Compuesta	13.50
Mantequilla:	
Danesa latas media libra qq.	75.00
Asturiana, latas de 4 libras, qq de 58 a	62.00
Maíz:	
Del país provincia Habana	—
Del país. Gibara	2.30
Argentino, quintal	2.50
Estados Unidos, quintal	3.00
Papas:	
Canadá en tercerolas	3.50
P. Eduardo saco de 90 libras	1.50
Del país rosadas qq	3.25
Americanas barriles	3.00
Pimientos:	
Españoles cuarto caja	6.00
Queso:	
Patagres, crema entera quintal de 3 2a	36.00
Sal:	
Molida, saco	2.50
Espuma, saco	1.55
Importada	1.30
Tasajo:	
Pierna, quintal	24.00
Surtido, quintal	22.50
Tocino:	
Barriga quintal	23.00
Tomates:	
Del país natural	2.50
Puré en cuartos, caja	3.50
Puré en octavos caja	2.90
Natural americano un kilo	3.00

CLEARING HOUSE

ABRIL 10

Las compensaciones efectuadas hoy entre los Bancos asociados al Havana Clearing House ascendieron a **$1,743,387.29**

INSISTEN EN COBRAR TRIBUTO SOBRE LAS MATERIAS PRIMAS

Reitera su protesta ante el Secretario de Hacienda, por escrito, la «Asociación de Comerciantes de la Habana»

La Asociación de Comerciantes de la Habana ha dirigido el siguiente escrito al señor Secretario de Hacienda.

«Sr. Secretario de Hacienda, Ciudad.

Señor: Varios almacenistas de tejidos y sombreros que tienen el doble carácter de comerciantes e industriales, han acudido a esta Asociación de Comerciantes quejándose de que por las Administraciones de las Zonas Fiscales de Oriente y del Centro, de la Habana, se les está exigiendo el pago de cantidades correspondientes al impuesto de 1½% sobre materias primas empleadas en sus industrias según actas de infracción levantadas antes de la vigencia de la Ley Económica de 29 de enero último.

Aunque hemos expuesto ante dichas Administraciones la improcedencia de tales requerimientos, todavía continuamos recibiendo las mismas quejas de asociados que se encuentran en esas condiciones y por ello rogamos a usted que se digne recordar a las Administraciones de las Zonas Fiscales de Oriente y del Centro que no es posible exigir el cobro de esos expedientes, toda vez que en el Artículo segundo, capítulo quinto de la Ley Económica de 29 de enero de 1931, se dispone, bien claramente, que **«se cancelarán de oficio todos los almacenes que se hayan girado y que estén pendientes de pago por concepto del uno y medio por ciento sobre la materia prima importada».**

Es lamentable que los contribuyentes que se encuentran en este caso sufran las consecuencias de esos nuevos requerimientos, cuando en forma tan terminante y obedeciendo, seguramente, al espíritu de justicia que inpira los actos de usted, se ordenó la cancelación de los mismos.

Muy agradecidos por la buena atención que ésta solicitud merezca, nos ofrecemos de usted sincera y respetuosamente».

..Asociación de Comerciantes de la Habana,

(f.) **Antonio Antón**, Presidente».

MERCADO DE GRANOS

CIERRE

TRIGO

	Cierre
Mayo	83
Julio	62¼
Septiembre	60⅝
MAIZ	
Mayo	60¾
Julio	62⅝
Septiembre	60⅜
AVENA	
Mayo	30¼
Julio	30⅞
Septiembre	30⅞

BOLSA DE LA HABANA

Abril 10.

Con tono ligeramente mas firme actuó hoy el mercado local de valores pudiendo advertirse mayor demanda de determinadas emiones, entre éstas las acciones preferidas de la Cuban Telephone Co., del 7 por 100 cuyo avance se viene acentuando desde hace días, habiendo quedado solicitadas al precio de 80.

ciones de la H. E. Utilities Co., las que están solicitadas por encima de los precios cotizados.

Con regular demanda cerraron las acciones preferidas de la Empresa Naviera de Cuba, particularmente las que se cotizan con derecho al certificado.

Los valores de la H. E. Railways Co., han experimentado notable reposición, tanto las Obligaciones «Debenture» del 5 y medio por 100 como las acciones preferidas. Estas últimas aunque se cotizaron de 17 a 24 quedaron solicitadas a 20.

Las acciones de los F. C. Unidos siguen inactivas a los precios cotizados de 4¾ a 6¼.

Ligera mejoría experimentaron las acciones de la Cía. Jarcia de Matanzas.

Quietas y cotizadas a distancias las acciones únicas de la Cervecera Internacional.

Inactivas a los precios cotizados las acciones de la Nueva Fábrica de Hielo.

Quietas las acciones petroleras Unión Ol Co.

El mercado de Bonos continúa muy irregular con escasas operaciones.

BONOS Y OBLIGACIONES

	Comp.	Vend.
Cuba 1904 (Speyer)	95	98½
Cuba 1905 (Deuda Int.)	70	80
Cuba 1909 (4½)	82	90
Cuba 1914 (Morgan)	96	103
Cuba 1917 (Puertos)	96	102½
Cuba 1923 (5½) Morgan	96½	100
Cuba 1945 (5½) O. P.	73½	78
Obligaciones Oro Tesoro Rep. de Cuba	50	100
Bonos seriados República Cuba Morgan 5½ 1927:		
D. Vence 1 julio 1931	96	—
E. Vence 1 julio 1932	—	—
F. Vence 1 julio 1933	—	—
G. Vence 1 julio 1934	—	—
H. Vence 1 julio 1935	—	—
I. Vence 1 julio 1936	—	—
J. Vence 1 julio 1937	—	—
Certificados serie 5½— O. P.:		
Vence diciembre 31 de 1931	95	—
Vence junio 30 de 1932	—	—
Vence diciembre 31 de 1933	—	—
Aymto. Habana 1a hip.	92	100
Aymto. Habana 2a hip.	92	100
Bonos Centro Asturiano	76	100
Banco Territorial S. B.	—	—
Cervecera	80	87
Cervecera (obligaciones no hipotecadas)	51	61
Ciego de Avila	—	—
Curtidora	—	—
Gas	101	—
Hav. Electric (Consolidados)	51	58
Havana Electric obligaciones no hipotecadas)	24⅝	25½
Iromber (Oblgs. no hipotecadas)	—	—
Jarcia Matanzas	76	100
Manufacturera	1	6
Edificio La Metropolitana S. A.	81	103
Ladrillos	—	—
Matadero	70	—
Nueva Fábrica Hielo	100	—
Papelera serie A	91	—
Papelera serie B	65	85
Teléfono	75	—
Unidos	16½	—

ACCIONES

	Comp.	Vend.
Banco Agrícola	—	—
Banco Territorial	—	—
Banco Territorial (beneficiarias)	—	—
Banco de Préstamos sobre Joyería	—	—
Cervecera	75	130
Ferrocarriles Consolidados de Cuba, prefs	32	—
Cuba Cane prefs	—	—
Cuba Cane com	—	—
Kokofat prefs	—	—
Kokofat com	—	—
Cuba R. R.	—	—
Curtidora	—	—
Fibras y Jarcia	18	—
Havana Electric Utilities Co. prefs 5 por 100	65	68
Havana Electric Utilities prefs, 5 por 100	50	52½
H. Electric Railway Co. preferidas	17	24
H. Electric Railway Co comunes	1½	2
Jarcia prefs	23	35
Jarcia prefs. exdividendo en acciones	23	36
Jarcia comunes	4	8
Licorera comunes	3	—
Lonja prefs	80	—
Lonja comunes	60	—
Manufacturera prefs.	1	5
Manufacturera com	—	—
Matadero	—	—
Seguros La Mercantil	80	110
Metropolitan Auto	100	—
Naviera prefs	50½	—
Naviera prefs. ex certificados	36½	—
Naviera comunes	5	7¼
Nueva Fábrica Hielo	172½	—
Nueva Fábrica de Hielo (Benefs.)	40	60
Perfumería; prefs	—	—
Perfumería com	—	—
Pesca prefs	51	—
Pesca comunes	13	—
Teléfono prefs	80	86½
Teléfono comunes	115	—
Unidos	4¾	6¼
Union Oil	5¾	8¼

Una Importante Asamblea de Sombrereros es Celebrará Mañana

En ella se tratará del conflicto existente. Participará de la reunión. Repuestos 12 obreros separados de la fábrica de escobas

La Confederación Nacional Obrera de Cuba que viene tratando de solucionar el problema surgido entre los sombrereros huelguistas y los que trabajaron durante el movimiento de protesta con motivo del pacto firmado entre la Unión de Operarios de la Industria del Sombrero y la Asociación de fabricantes, ha convocado a todos para la Asamblea Magna que para tratar del asunto efectuarán mañana, domingo 12, a la 1 de la tarde, en el local del Centro Obrero de Revillagigedo 8. Por lo movida que resultó la Asamblea celebrada el pasado domingo y por la importancia de los asuntos a tratar se espera que los acuerdos que se tomen influyan en el desenvolvimiento del os trabajadores de la industria.

El propósito de la Confederación es lograr que los dos bandos lleguen a un acuerdo y puedan unidos presentar a la firma de los patronos unas bases más ventajosas para todos.

REPUESTOS DOCE OBREROS SEPARADOS DE LA FABRICA DE ESCOBAS

La Comisión reorganizadora del desaparecido Sindicato de Escoberos y Similares nos ha comunicado que los doce obreros separados de la fábrica de escobas «El Aguila de Nigoy» han vuelto a ocupar sus cargos, debido a las gestiones realizadas por ellos.

MERCADO DE TABACO

En nuestras informaciones anteriores nos hemos referido a las ventas hechas por Iglesias y García a Hermann Diehl y Harry Mendelshon y hoy podemos decir los totales que estos dos exportadores han registrado. El primero cargó trescientos cincuenta tercios de permanentes, y Mendelsohn ciento setenta y dos de octavas. Tabaco de Remedios todo, cual su denominación indica.

Cuarenta y un tercios de tripas de Vuelta Abajo, vendieron y entregaron Constantino González y Co. a González y Vázquez.

Sobrinos de Antero González compraron a la Cuba Tobacco, veinte tercios de rezagos de Partido.

Doscientos setenta y cuatro de Remedios registraron Manuel A. Suárez y Compañía en los almacenes de Iglesias y García. Es ésta la operación a que nos referimos en nuestras notas de ayer.

González y Vázquez vendieron y entregaron veinte tercios de Vuelta Abajo a un fabricante del interior cuyo nombre no logramos conocer.

Diez tercios de sextas de Remedios compraron Fernández Grau y Hermano a Ramón Ruisánchez y Compañía.

Hay comprometidas varias cantidades de tripas limpias de Remedios, y acaso compre otras cantidades el señor Regensburg, fabricante de Tampa que hoy ha de llegar a esta capital.

También puede que pasen a terceras manos algunos lotes de tripas de Vuelta Abajo en esta plaza.

LA RAMA QUE ENTRO

Dos partidas solamente llegaron ayer a los patios de los ferrocarriles. Son las que siguen:

De Puerta de Golpe, para Torres Gener Hermanos, 20 tercios.

De Pinar del Río, para Antonio Méndez e Hijos, 75.

Fernández y Zabala recibieron, procedentes de Placetas y en camiones, ciento veinte tercios.

Sesenta y ocho recibieron González y Vázquez, procedentes de Vuelta Abajo. Este tabaco es de la vega de Reverón, de San Juan y Martínez, comprado por los mencionados especuladores.

LA COSECHA DE P. RICO

El estimado oficial de la cosecha de 1930 a 1931, obtenida en Puerto Rico, da un total de treinta y un millones novecientas mil libras de tabaco. Es mucho menor cantidad que la que los vegueros esperaban obtener.

LA SEQUIA PERSISTE AUN

Las noticias que ayer recibimos de varias zonas, demuestran que el tiempo seco que hace días experimentamos, persiste impidiendo reanudar los amarres del tabaco en aquellas fincas donde los cosecheros estaban entregados a tal labor.

M.E.C.D. 2016

3 HERIDOS GRAVES AL VOLCARSE UNA LOCOMOTORA CON 7 CARROS

El suceso ocurrió en el chucho denominado «Pesquero» situado cerca del Central Zaza. Los heridos conducidos a Caibarién

CAIBARIEN, Abril 10. DIARIO Habana.—La locomotora de vía estrecha No. 766, conduciendo 15 carros de caña procedentes del Central Zaza, con dirección a Adela, al llegar esta mañana al chucho «Pesquero», hubo de volcarse, arrastrando a siete carros que se salieron de la vía y quedando otros dos atravesados en la línea.

A consecuencia del accidente que se estima casual, resultaron lesionados el maquinista de la locomotora Medardo Arce, con contusiones en la cara, nariz, codos, rodillas y manos, así como una herida en la lengua que se causó él mismo al mordersela en la caída, de estado grave; el fogonero Rafael Rodríguez, con heridas y contusiones en la cara, lado derecho, costado izquierdo y brazo derecho, grave, y el retranquero Robustiano Barrojo, con fractura del maxilar inferior y hueso molar izquierdo y contusiones en el cuerpo, siendo también grave su estado.

Para ser asistidos en la Clínica Cabrera, fueron traídos a esta en un tren de auxilio por varios vecinos de Caibarién.

Illa, Corresponsal.

DESAPARECE CON UN AUTOMOVIL

La Policía Judicial conoció en el día de ayer de los hechos siguientes:

Manuel Ceruty Frías, vigilante 324, de la Policía Nacional, vecino de Cerro 500, dió cuenta, que a su padre político Emerico Valdés, viajando en un tranvía por la calle de Neptuno, al llegar a la Manzana de Gómez, le fué sustraído un alfiler de corbata propiedad del denunciante, quien se estima perjudicado en la suma de 80 pesos.

—Gabriel Casuso y Orta, vecino de Jovellar 39, denunció que le alquiló por días el auto de su propiedad número 43728, al chofer Eduardo Martí, el que ha desaparecido con el mismo, por lo que se estima perjudicado en la suma de mil quinientos pesos. Agregó que el chofer se encuentra con el vehículo en Santiago de Cuba.

—Mercedes Acebal y Menéndez, de 21 años de edad y vecina de Santos Suárez, 61, acusó a su esposo Ramón Mabot y Molina, vecino de Salud 160, de haberla abandonado, careciendo de recursos, por lo que se ha visto precisada a refugiarse en la residencia de sus padres.

—Dió cuenta Eduardo Andrey y García, vecino de Baños 39, en el Vedado, que por mediación de Pelayo Menéndez, vendedor de la Compañía Cubana de Electricidad, adquirió un radio, que le ha sido recogido, sin devolverle la Victrola que dió en garantía, la cual estima en ochenta pesos.

—Balbino Alvarez Valcárcel, vecino de Estévez 3 y medio, se presentó informando que se había enterado de la acusación que le había hecho Manuel Bick, quien lo acusó de haberle dado un billete falso de cinco pesos, en pago de una mercancía, cosa esta que no era cierta y de serlo, ignoraba que el billete fuera malo.

TOMARA HOY POSESION EL NUEVO ALCALDE DE PINAR DEL RIO, SR. SARMIENTO

PINAR DEL RIO, Abril 10, DIARIO, Habana. — Está señalado para las nueve de la noche del día de mañana, la toma de posesión en propiedad de la Alcaldía Municipal por el señor Francisco Sarmiento Martínez, que hasta ha poco ocupó la presidencia del Ayuntamiento y haber tomado poesión del cargo de Senador el doctor Cabada.

También comienzan mañana las grandes fiestas de aviación en el embarcadero de La Coloma, organizadas por el capitán Federico Quintero, en honor de los aviadores cubanos.

Todas las sociedades locales han presentado sus barrios y gran concurrencia asaltará La Coloma durante el día de mañana y pasado domingo. Se espera la visita de muchas familias de la capital. — **Felipe Díaz**, Corresponsal.

DOS AVIONES MILITARES TUVIERON QUE ATERRIZAR FORZOSAMENTE DOS VECES

La Escuela de Aviación Militar se vió honrada ayer con la visita de dos distinguidos oficiales del ejército británico, quienes fueron invitados por los pilotos militares cubanos a efectuar un vuelo. Accedieron a la distinción que se les hacía y cuando el aparato se encontraba cerca del poblado de Quivicán, sus pilotos tuvieron que efectuar un forzoso aterrizaje motivado por el calor excesivo que los motores adquirieron.

Avisada la Escuela de la ligear interrupción ocurrida, salió otro aeroplano en el que iba el teniente Vidal, para reparar el desperfecto. Arreglado el primer aparato, ambos se elevaron iniciando el regreso al Campo de Columbia, pero, de nuevo los motores se recalentaron y hubo necesidad de aterrizar en el poblado General Machado.

NUEVOS MODELOS hemos puesto hoy

SABADO

á la venta entre los que se destacan de gran novedad las

PAMELAS Grandes

otros estilos en todos colores

1.50 2.50 3.90

Baranda, Tosar y Cía

Neptuno 35 entre Amistad é Industria

LA ARISTOCRACÍA DE LAS AGUAS DE COLONIA

DE VENTA EN TODAS PARTES

PARA PEDIDOS: San Rafael 26-Tel. A-5525

ORDENE sus FLORES a Casa Trías

F-4338 .. F-2514
F-2824 .. F-4341

MAS LIBERTAD PARA LA MUJER

Los antisépticos venenosos que se utilizan en la higiene femenina producen con frecuencia efectos perjudiciales sobre los tejidos sensibles y hasta pueden perjudicar la salud misma. Evítese esos peligros y preocupaciones usando en la ducha Chlorazene, el antiséptico maravilloso que descubrió el Dr. Dakin durante la Guerra Mundial. El Chlorazene posee una fuerza bactericida 54 veces mayor que la del ácido fénico y sinembargo puede emplearse sin peligro para gárgaras. El Chlorazene destruye en el acto todo elemento viviente: limpia sin producir olor ni mancha. Se vende en pastillas, que se disuelven en agua hasta la concentración adecuada — es, por tanto, el más conveniente y barato de todos los preventivos de infección.

Pida en la Farmácia

CHLORAZENE

"El Rey de los Antisépticos"

Fabricado por The ABBOTT Laboratories No. Chicago, Illinois, E.U.A.

40 EXPEDIENTES UNIVERSITARIOS

Fueron remitidos a Instrucción Pública, sobre los títulos

En la mañana de ayer la Secretaría General de la Universidad cursó a la de Instrucción Pública, los expedientes de estudios de cuarenta ex-alumnos, cuyas solicitudes de Título, de acuerdo con el Reglamento de la ley, que los concede sin la previa realización de los correspondientes ejercicios de Grado, y que se encontraban ya debidamente informadas por los negociados respectivos y sus Decanatos.

El resto de las 306 solicitudes presentadas hasta hoy, correrán idéntica tramitación, en días sucesivos, una vez que el señor Secretario de Instrucción Pública les imparta su aprobación y autorice el pago de los 25 pesos, que por concepto de derechos de Grado tienen que pagar aunque este ejercicio no se haya de realizar. Hecho este pago, se confeccionarán los títulos, que llevado un sello de $20.00 pasarán a la firma del Secretario de Ramo, siendo en definitiva la Universidad quien entregue el Diploma al interesado.

Los cuarenta expedientes remitidos a Instrucción Pública ayer, corresponden a los siguientes ex-alumnos: Argimira Aguiar, Hortensia Recio, Isabel Pereira, María E. Río, José de Armas, Serafina Canesa, Rosa Padrón, Berta González, Adolfina Valdés, Estela Valdés, Francisca Rodríguez, Amada Valdés, Olga Ortega, María Labastida, María Aedo, Zoila del Valle, Africa Hernández, Manuel González, Inés Gramatges, Juana Castro, Nereida Delgado, y Leonor Sampera, de Pedagogía Arquitectos: Alberto Morera, Alfredo Maluri, Pascual Rojas, Carlos García, Jean Savary, Manuel Rivero.

Manuel Febles, Leonardo Zapico, Fernando R. de Castro, José González Estefani, y Pedro Guash de Ingeniero Civil.

Florindo Hernández, Pablo R. Lánier, y Gastón Reverat, de doctores en Ciencias Físico-Químicas.

Melquiades F. Montes, y Octavio Próspero González y ambos los de Ingeniero Civil y Arquitecto.

LAS NOTIFICACIONES..

Eustaquio Remedios, Eugenio López de Vivigo, Miguel M. Prieto, Humberto Hernández, Juan Emilio Pagola, José Valdés, René Dufriu Arquímides Marziau, José Luis Pérez y Valdés Brito, Francisco Pérez Trujillo, Maximiliano Trujillo, Caludio Hernández, Andrés L. Ferrer Raul Navarro, César A. Ferrer, Enrique Fuentes Carrillo, Antonio P. Ciervo, Pedro García Santa Cruz, Comingo Clarens, José Arroyo Pérez.

URGENTES

Antonio de la Luz, Olivero Senmanat, Juan E. Mayorga, Aurelio B. Miranda, Pascual Ferrer, José Valdés, Ricardo Morán, Fernando Tariche, Isidoro Recio, Julián Perdomo.

LA ASAMBLEA DE CAFETEROS

En la asamblea magna efectuada por la Unión de Empleados de Cafés, Fondas, Restaurants, Hoteles y Similares se sometió a la consideción de todos los asambleístas y representaciones de colectividades obreras allí presentes las proposiciones que a continuación señalamos. Intensificación de los «boycots» establecidos por distintos organismos proletarios. Solidaridad para la huelga que sostienen los afiliados al Sindicato Unión de Viveristas del Puerto de la Habana con la totalidad de las casas armadoras, así como también para los demás obreros que se encuentren en la actualidad en huelga. También hicieron constar su protesta los delegados y asambleistas por la prisión que guardan gran cantidad de trabajadores, acordándose labrar intensamente hasta tanto se lograra su liberación. Por último se habló al rededor de la necesidad que tenían los trabajadores de unirse en un solo organismo que como la Confederación Nacional Obrera de Cuba los representara dignamente.

Asistieron a la reunión representantes de las siguientes colectividades: Confederación Nacional Obrera; Federación Obrera de la Habana; Federación Obrera de Bahía; Sindicato de Yesistas; Gremio de Carpinteros de Ribera; Asociacion de Metalúrgicos de Casa Blanca; Unión de Obreros de la Industria de Cigarrería; Unión de Dependientes del Ramo del Tabaco; Sindicato Obrero Textil; Unión de Obreros de la Havana Electric. Sindicato de Motoristas, Conductores y demás empleados y otras muchas que hacían un crecido total.

HABANERAS

EN LA TARDE DE AYER

JULIA SUAREZ

En el Carmen.

Ante su altar mayor.

Una boda celebrada en la tarde de ayer, a las cinco, de la que paso a dar cuenta.

Con la fe de su amor hicieron solemne y definitiva ratificación de sus más sagrados juramentos de eterna fidelidad la señorita Julia Suárez y González y el distinguido joven Carl Werner Paetzold.

La novia, muy graciosa y muy bonita, es hermana de la bella señora Natalia Suárez de Aixalá.

Llegó hasta el ara santa aprisionando entre sus manos el precioso **colonial bouquet** diseñado especialmente para ella por los floristas de la **Casa Trías**, el elegante jardín de la calle 12, en el Vedado.

De sweet peas todo.

Una filigrana.

Ramo que parecía servir de complemento a la linda **toilette** de la novia y el cual llegó á sus manos como regalo de su encantadora sobrina y ahijada Sylvia Aixalá y Suárez.

Fueron los padrinos la distinguida señora Alice Heinsen de Paetzold, madre del novio, y el cuñado de la adorable **fiancée**, señor José Aixalá y Roig.

Testigos.

Por la señorita Suárez.

El licenciado José Jenaro Sánchez, Comisionado al Distrito Federal, el notable escritor José Aixalá y Casellas, el señor Manuel Fernández Areces y Mr. Sidney Rothschild.

Y como testigos del novio los señores Buenaventura Puyans, Antonio E. Romagosa, Eusebio Dardet y René Echarte.

Mis votos aquí.

Por la felicidad de los novios.

SAN LEON

La festividad del día.

San León.

Celebra su santo un compañero de redacción, admirado y querido, el licenciado León Ichaso.

Ichaso, figura brillante del magisterio, es jefe de una distinguida familia de esta sociedad.

Un escritor notable.

Y un amigo excelente.

Está de días una personalidad saliente del Poder Judicial, el licenciado León Armisén, Presidente de la Audiencia de Pinar del Río.

Algunos más.

Que celebran su santo.

León Ferrer y Calvet, joven y distinguido ingeniero, que se encuentra dedicado a las atenciones de su colonia en los campos de Jatibonico.

El joven León Brunet, antiguo compañero del periodismo, secretario particular del ilustre senador Alberto Barreras.

El doctor León Broch.

León Primelles.

León Crespo.

Un cirujano de alta nombradía, el doctor León F. Mirzell, del Hospital Calixto García.

Un ausente, el distinguido joven León de León y Lasa, Cónsul de Cuba en Biarritz.

A todos va un saludo.

Con mi felicitación.

EL MINISTRO DE VENEZUELA

De viaje.

En uso de licencia.

Embarca el lunes, después de una estancia de doce años en esta ciudad, el Ministro de Venezuela, el caballero tan culto y tan cumplido Rafael Angel Arráiz.

Puede considerársele como el más antiguo huésped diplomático de Cuba.

Va a Venezuela.

Su patria querida.

Lo acompañan, junto con su esposa, la bella y distinguida dama María Luisa Lossada de Arráiz, sus tres adorados hijos Elena, Rafael y Emely.

Por espacio de algún tiempo permanecerán ausentes el Ministro de Venezuela y su distinguida familia.

Tengan un viaje feliz.

Lleno de satisfacciones.

LA FIESTA DEL DIA

En el Auditorium.

La función de esta noche.

Grandioso festival teatral al que le prestan su concurso distinguidos y valiosos elementos de nuestro mundo social y artístico y cuyos productos, como tantas veces se ha dicho, se destinan a las obras de reconstrucción de la Iglesia de Monserrate.

Se llevará a escena **Vanities 1931**, la fastuosa revista, de la que es autor el simpático Modestín Morales.

Un desfile de bellezas.

En un marco de luz y de color.

Los trajes de **Las Modernas** han sido diseñados por Miguel de Cañas, el artista exquisito, que tantas pruebas nos lleva dadas de su buen gusto.

La señorita Isabelita Elías, como una adición al programa, cantará la parte principal del número titulado **En el Jardín de una Pagoda China**, haciendo el papel de la Princesa.

La señora Margarita Montero de Inclán tocará el arpa en el número **El alma de la Edad Media**, tan artístico, tan bonito.

La función comenzará a las nueve.

Puntualmente.

De tal modo es considerable el pedido de localidades que ha sido preciso, para complacer a muchas familias, dar mañana domingo una matinée en el propio Auditorium con el mismo programa de esta noche.

Un acontecimiento esta función.

La cita de la noche.

MARIA LUISA CLARENS

Linda señorita.

María Luisa Clarens.

Ayer, con motivo de cumplir diecisiete años, se vió muy congratulada, llena de halagos y satisfacciones.

El fausto suceso fué celebrado con una agradable fiesta íntima, ofrecida en horas de la tarde en la elegante residencia de su tío, el estimado caballero Angel Clarens.

Lucía toda la casa una decoración floral preciosa, que dejaba adivinar la mano incomparable de los exquisitos floristas de **El Clavel**, el maravilloso edén de los Armand.

Un adorno en rosado.

Con dalias, gladiolos, alelíes...

La numerosa y selecta concurrencia fué espléndidamente obsequiada con un riquísimo buffet.

Un primor la mesa.

Decorada por los Armand.

En su centro se veía una artística **corbeille** estilo **Capitolio**, tejida toda con **sweet peas** y alelíes rosados.

Tan alegre fiesta, como de gente joven al fin, culminó en baile.

Duró, sin decaer un instante la animación, hasta ya entrada la noche.

¡Felicidades, María Luisa!

REGINO TRUFFIN

Fuera de peligro.

Por completo.

Así se encuentra desde hace unos días el joven y distinguido notario de la Secretaría de Obras Públicas doctor Regino Truffin.

En la Clínica Bustamante, donde fué operado por el doctor Nogueira, de modo maravilloso, está siendo objeto de constantes atenciones.

Se deshacen todos en servirlo.

Y en atenderlo.

A su lado, inseparable desde el primer día, vela incesante su buena y amantísima madre Mina de Truffin.

No tardará en ser dado de alta.

¡Enhorabuena!

DESPEDIDA

Rumbo a Nueva York.

Por la vía directa.

En el vapor **Morro Castle**, que zarpará hoy de este puerto a las ocho de la noche, embarca la interesante señora Piedad Romeu de Velasco.

Va en compañía de sus hijas, las dos lindas señoritas Hilda y Olga Velasco, á cual más graciosa.

Pasarán unos meses en el Norte.

Trasladándose a las Montañas.

Después se dirigirán al Brasil, donde tienen fijada su residencia, desde hace algún tiempo, por ocupar el jefe de la familia, el querido amigo Joe Velasco, un puesto importante en la Compañía de Electricidad.

Sea feliz su travesía.

He ahí mis deseos.

DIAS

Un saludo.

De cordial felicitación.

Recíbalo hoy, en sus días, la señora Ambarina Díaz, gentil esposa del señor Joaquín de Oro, Administrador Delegado de la Aduana de la Habana.

Se verá muy felicitada, con muchas satisfacciones, muchas flores y muchas alegrías.

No recibirá.

Sépanlo sus amigas.

(Continúa en la Pág. SIETE)

Así de lindos

son todos los vestidos y sombreros que "FIN DE SIGLO" está presentando para la temporada!

Para Sport

Los graciosos estilos de chaquetica, en telas de última novedad, tales como shantungs y crepés lavables, de colores enteros o estampados o combinando el vestido liso con la chaqueta de seda rayada.

Pamelas y cloches abiertas de paillaison, paille de soie y lino.

Para Calle

Vestidos de Mongol de color entero o de Chiffón estampado, de preciosos diseños.

Estilos de chaqueta larga o corta y de bolero. Pamelas, Tricornios y Cloches de Bakou, Natu-Maya, Split, Tagol Paillaison, Lissere...

Para mañana y calle

los famosos Vestidos de Hilo de "Fin de Siglo" en Warandol, Olán o Voile, lisos o con bordados abiertos finísimos.

Estilos simples o de chaquetica, algunos con bordados Richelieu. Todos los tonos pastel.

Sombreros muy juveniles de Warandol o de pajas mezcladas, con detalles en charol de color o negro.

Y precios tan razonables como siempre-pero más bajos que nunca!

fin de Siglo

RESOLVERA EL PRESIDENTE LA SITUACION DE LUIS HERNANDEZ

Permanece en prisiones militares en espera de que se defina su situación. Hoy se notificará al soldado Valdés la sentencia

Aun está en la Cabaña el capitán retirado del Ejército Nacional, señor Luis Hernández. Este caballero, cuando era oficial del Ejército, se distinguió por sus actividades políticas y se le achaca un fuerte altercado con el hoy Presidente de la República, en el pueblo de Sagua la Grande.

Actualmente, es jefe de los nacionalistas de Sagua la Grande y al ser detenido hace más de tres meses por atribuírsele la realización de actos sediciosos se encuentra en una situación «sui generis», porque siendo militar retirado, puede ser juzgado por el fuero militar y por su condición de elemento civil, es discutible si corresponde su caso a la jurisdicción ordinaria.

Es por eso que todavía permanece en la prisión militar.

RESOLVERA MACHADO

Y he aquí como en el andar de los días, el oficial aquel que tuvo el incidente con el político que no parecía tener entonces—1920—remoto chance de ser Presidente de la República, se encuentra ahora conque aquel ha podido llegar a esa alta posición, y será quie nresuelva, cuando el lunes regrese a Palacio, si será incluido en los presos cuyos casos se confía a la jurisdicción ordinaria o si, por el contrario, se le somete a un Consejo de Guerra.

Tales son, al menos, las noticias que, sobre este asunto, recogimos extraoficialmente en el Estado Mayor del Ejército.

VALDES ANTE EL TRIBUNAL SUPREMO DE GUERRA

El caso del soldado Valdés no ha terminado todavía. El fallo definitivo, como en todos los casos en que recae la sentencia de muerte será dictado por el Tribunal Supremo de Guerra y Marina, ante el cual puede recurrir en vía de casación, apenas sea notificado de la pena impuesta.

HOY SERA NOTIFICADO

Hoy, probablemente, se efectuará esa diligenci aén el Castillo de Atarés, donde está prisionero. Si el caso va al Tribunal Supremo, es casi seguro que el coronel Morales Coello, Presidente del mismo, alegue su parentesco con el comandante Espinosa para no formar tribunal en este caso.

ANUNCIESE EN EL Diario de la Marina

STUDIO WARNER

RETRATOS DE ARTE

O'Reilly 75 M-1256

Juvenin

Lo mejor y más práctico

Oscurece las canas y no mancha

Farmacia "El Aguila de Oro"

Monte y Angeles. Tel. M-4019

LA MODA IMPONE...

Para la presente temporada: Rafias, Telas y Pieles de Colores con Finas Combinaciones para Sport

LA SITUACION EXIJE...

EL MAS BAJO PRECIO DENTRO DE LA MAS ALTA DISTINCION

Ambas ventajas se las ofrece "EL MUNDO" la peletería femenina, y su Gran Sucursal "NUEVO MUNDO" la peletería que abarca toda la familia

VISITE NUESTRA EXHIBICION

"EL MUNDO" Y "NUEVO MUNDO"

La Peletería de las Damas — REINA Núm. 33 frente a Galiano

La Casa de Todos — BELASCOAIN 43 y 45, casi esq. a Neptuno

SOLICITE NUESTRO CATALOGO — ENVIO GRATIS

M.E.C.D. 2016

COMEDIA HOY
LA "VIRGEN LOCA"
ESTRENO
PARA ESTOS ANUNCIOS J. GALLARDO. A-6737

CARTEL del DIA

(TEATROS)

NACIONAL (Prado y San Rafael). Desde las 3: Cine y variedad: Revista comedia, La mujer disputada» sin cronizada. En los turnos de 5.30 y 9.30: Números por Lusita Córdova, June Burnet, Dinorah, etc.

PRINCIPAL DE LA COMEDIA (nimas 2.) A las 4 y media «Alfilerazos. A las 9 y cuarto: Estreno de «La Virgen Loca» por Antonia Herrero.

MARTI (Dragones y Zulueta) A las 9: La hija del mar y repriss de «La Viejecita» por la Compañía de Zarzuela Española.

ACTUALIDADES (Neptuno y Monserrate). Inauguración Vitaphone-Movietone. Debut de la Compañía «Leonardo». Variedad y Escándalos de la Vía blanca. Sainette: Un novillo como hay pocos.

PAYRET (Prado y San José) Grandes espectáculos «Rambal». A las 9: Los mohicanos de París» por la Compañía de «Rambal».

ALHAMBRA (Consulado y Virtudes). Primera tanda: Demasiado tarde. Segunda: Chismes y cuentos. Tercera: Palos y cabaña.

CINES

CAMPOAMOR (San José e Industria.) A todas horas: «El Código Penal» por Barry Norton y Maria Alba.

ENCANTO (Zenea 19). A todas horas: Angeles Infernales por Ben Leyon.

RIALTO (Prado y Neptuno). A todas horas: Los ojos del mundo.

PRADO (Prado 70). No hemos recibido el programa.

NEPTUNO (Neptuno 103). Comedia, La marcha nupcial y Don Juan Diplomático.

REGINA (Galiano y Neptuno) Revista, Comedia, El lirio del Valle y La llama sagrada.

RIVIERA (Avenida General Machado y G). Variedades sonoras y El amor y el Golf.

TRIANON (Línea 82). Matinée: Variedades sonoras. El fantasma de la pista y La llama sagrada. A las 5 15: 8.15: y 9.45: Variedades sonoras y La llama sagrada.

OLIMPIC (Línea y B) Variedades sonoras y Cuatro de Infantería.

CUBA (Suárez y Corrales). A la 1, a las 5 y 8: Revista, comedia, El halcón de los aires, Fox Folies 1930 y La Gran jornada.

LIRA (Industria y San José) Comedia, El angel pecador, Las cuatro plumas y El Secreto del Doctor.

INGLATERRA (San Rafael 2.) Revista, comedia El desfile del amor y Ay... que me caigo.

ROJO (Monte y Antón Recio). A la 1, a las 5 y 8: Comedia, La torre misteriosa. Hombres sin mujeres y La Gran jornada.

GLORIA (Vives y Cristina.) Comedia, El donador; El pregonero y la Llama sagrada.

TOSCA (10 de Octubre 541) Revista, comedias y La gran jornada. días y Madame Satanás.

NIZA (Prado 97). De 1 a 11: Revista, comedias, El Rayo y El campeón de Amor.

VERDUN (Consulado 120.) Revista, comedias y La gran jornada.

IMPERIO (Consulado y Animas.) Comedia, Los amores de una actriz. El rumbero de París y Monte Carlo.

LARA (Prado y Virtudes). Revista comedia, Drácula y Don Juan Diplomático.

MONTE CARLO (Prado 117) Comedia, La vuelta al Hogar, Noche de Contrabando y El acusador de sí mismo.

UNIVERSAL (Monte y Egido.) Episodios, Una llama en la sombra y Cuatro de Infantería.

LINDBERGH (Acosta y Compostela.) A la 1 y a las 8: Revista, episodios, comedias, Donde los hombres son hombres, El jugador de Golf y Dinamita.

NORMA (Concha y Luyanó.) Matinée: Revista, Drácula, El gran circo y Amor Libre. A las 5 y media: Revista, y Drácula. A las 8 y media: El mismo programa de la matinée.

RIVOLI (Marianao) Matinée: Mawas, El Secreto de Agradar y El sitio de Varsovia. A las 8 y media: El secreto de Agradar y El sitio de Varsovia.

STRAND (San Miguel 240) Tanda y noche: Revista, comedias, El adorado impostor y Ay... que me caigo.

FLORENCIA (San Lázaro y San Francisco). Comedia, El Secreto del doctor y Ay... que me caigo.

WILSON (San Rafael y Belascoain.) Comedia, El desfile del amor y Ay... que me caigo.

MARAVILLAS (Cerro.) Revista, comedias, Madame Du Barry.

HOY
PRADO
1 1/4 a 11 1/4
30-40-60 Y 20¢
BRITISH INTERNATIONAL PICTURES
presenta La producción Sonora
Un ROMANCE en SEVILLA
TODA EN COLORES NATURALES
con MARGUERITE ALLEN
ALEXANDER D'ARCY
Musica-Colores Naturales-Canto, y argumento altamente romantico
Vea el célebre jardín de alcázar en todo su esplendor
LUNES 13 RICHARD BARTHELMESS en ADIOS

FIANZA A DOS ESTUDIANTES

La Sala Primera fija $2.000 a Sánchez Arango y Manuel Guillot

La Sala Primera de lo Criminal, de acuerdo con el recurso establecido por el doctor Carlos M. Palma, defensor, ha declarado con lugar su petición en favor de los estudiantes Aureliano Sánchez Arango y Manuel Guillot, miembros del Directorio Universitario, comprometidos en una causa por conspiración para la rebelión, iniciada contra distintos miembros del partido «Unión Nacionalista».

La Sala había excluído de fianza a dichos «leaders» estudiantiles, por no presentarse periódicamente, perc en vista de los razonamientos expuestos por el doctor Palma, se modifica dicho auto y se dicta otro, por el que se le señalan dos mil pesos a sus representados, para gozar del disfrute de la libertad provisional.

EL PROCESO POR LA MUERTE DEL PERIODISTA MAXIMO LAVIELLE

En la tarde de ayer le fué entregada para evacuar el trámite de conclusiones, al doctor Carlos M. Palma, Acusador Particular designado por la Asociación de Reporters de la Habana, la causa que por homicidio se sigue contra José Francisco Soto Navarro y Montalvo, que dió muerte al periodista Máximo Lavielle en los primeros días de marzo.

El doctor Palma declaró a los reporters que calificará los hechos inmediatamente, como constitutivos de un delito de asesinato cualificado por la alevosía y pedirá para el culpable la pena de cadena perpetua.

LOS SERVICIOS PRESTADOS POR UN DISPENSARIO

Relación de los trabajos hechos por el Dispensario «E. Machado» Fué clausurada una tenería.

En el día de ayer rindió un informe el doctor Mañas, director del Dispensario Antituberculoso Elvira Machado de Machado, al secretario de Sanidad y Beneficencia, dándole cuenta de los trabajos realizados durante el mes de marzo próximo pasado, y que son:

Enfermos inscriptos: 17; enfermos consultados, 648; enfermos reconocidos: 127; neumotórax, 135; inyecciones intravenosas: 946; intramusculares, 200; radiografías: 44; fluoroscopías: 289; diatermia, 100; aplicaciones de luz alpina: 95; toracentesis 1; consultados por el laringologo, 26; curaciones 26; análisis de esputos: 125; análisis de orina: 10; de heces fecales: 4. fórmulas despachadas por la botica: 1.204; latas de leche repartidas: 720 y visitas realizadas por las enfermeras: 34.

ANALISIS DE AGUAS

El doctor Recio, director del Laboratorio Nacional ha informado a la superioridad haber resultado químicamente y bacteriológicamente malas el análisis de una muestra de agua procedente del pozo «El Batey», situado en el Central Gómez Mena, Término Municipal de San Nicolás de Güines.

UNA MUESTRA DE CAFE

Se remitió ayer al Laboratorio Nacional para su análisis una muestra de café procedente del tostadero El Aguila de Oro, establecido en Sancti Spíritus, con el fin de comprobar su calidad.

CLAUSURA DE UNA TENERIA

El director de Sanidad ordenó ayer al jefe local de Sagua la Grande procediera a la inmediata clausura de la tenería clandestina allí, por carecer de licencia sanitaria y además causar molestias al vecindario, el cual se ha quejado a dicha Dirección.

TANQUES DE GASOLINA

Ayer fueron aprobados los planos y memorias presentados por la Munson Steamship Co., para la construcción de unos tanques de gasolina en Regla.

LOS COMICIOS DE LA ASC. DE REPORTERS TENDRAN EFECTO MAÑANA DOMINGO

Por este medio recordamos a los señores asociados que el próximo domingo día 12 del actual se celebrarán elecciones generales, en esta Institución, para designar el Directorio que ha de regir durante el bienio 1931-1933.

I. A. Medero,
Secretario.

UN HOMBRE HERIDO GRAVE DE UNA PATADA DE MULO

MATANZAS, abril 10.— DIARIO, Habana. — Esta tarde fué asistido en el Centro de Socorro de la fractura grave del hueso malar izquierdo y desgarraduras de la piel en la misma región, Alberto Pérez Valdés, de Matanzas, de 40 años y vecino de Maceo 18, cuya fractura le causó un mulo al darle una coz en el corral de la Jefatura Local de Sanidad.

Del hecho se acaba de dar cuenta al juez de Instrucción.— Alberto Lovio, corresponsal.

SE REUNEN LOS PRESIDENTES Y SECRETARIOS POPULARES

Los señores Caamaño de Cárdenas y Agustín Alvarez, Presidente y Secretario, respectivamente. de los Presidentes y Secretarios de Comités de Barrio del Partido Popular Cubano a instancia del doctor Carmelo Urquiaga y del doctor Carlos Jiménez de la Torre, convocan a los miembros del organismo a sesión extraordinaria, la que tendrá lugar el próximo miércoles 15 a las 9 de la noche en el círculo del Partido, Neptuno y Galiano y en cuya junta se tratará de las cesantías dictadas contra afiliados del Partido por el Alcalde del Distrito Central Cap. Izquierdo y de las medidas que deben adoptarse.

ESCENARIO Y PANTALLA

RIALTO: «LOS OJOS DEL MUNDO»

IMAGINESE el lector a un novelista yanqui que vive ruralmente en su «cottage» y viste a la usanza de un «cow-boy»; que escribe—a máquina naturalmente—novelas de gran tirada, para uso y disfrute de oficinistas en asueto; que titula, en fin, un capítulo de una de sus novelas «Treinta años después». Supongamos cualquiera de las novelas de ese novelista. Pues bien, una cualquiera de esas novelas es la película que estrenó ayer «Rialto».

Ambiente novelesco, con su idilio en el centro, su tragedia a un lado y su moraleja al final. Al final y al principio, pues el «film» comienzo con el sermón de un ministro contra la hipocresía. Exhortación sarcástica, que termina con palabras de gratitud para cierta opulenta dama, que ha hecho magníficos donativos a la iglesia y que es precisamente la que con su hipocresía y su maldad provoca la acción melodramática que sirve de asunto a la película.

No es dudoso que este género cinematográfico tenga gran aceptación en muchos sectores del público, sobre todo entre el femenino. Lo que se ha dado en llamar romanticismo en muchas mujeres no es otra cosa, a veces, que un tejido de concepciones sobre la base de ciertas «lecturas populares», de esas que en el colegio y en el hogar mismo se suelen recomendar como edificantes. Es, pues, lógico que en los éestudios» se produzcan a menudo producciones de este tipo, que tienen sobre las otras la ventaja de un público fijo, asegurado de antemano.

Ayer, a la salida de «Rialto», oímos por boca de muchas señoras y señoritas, los más favorables comentarios sobre esta película. Todas glosaban la acción, haciendo reflexiones sobre la conducta de los diversos personajes, con la misma fruición con que se comenta un chisme de sociedad. Nosotros pensamos que una de las razones por las cuales va mucha gente al teatro o al cine es para agenciarse temas de que hablar. ¡La de vueltas que suele dar un personaje de novela, de drama o de película en la cabecita de una espectadora apasionada y fantasiosa!

Ya suponemos mareado a ese pintor Aaron King de «Los ojos del mundo», héroe del neoromanticismo burgués que engendra nuestra época frente a las máquinas de escribir o a las pizarras de teléfonos. Dichoso artista inexistente que tiene la fortuna de vegetar a costa de una millonaria histérica, empezada en que le pinte un retrato y le haga, de camino. el amor.

N. N.

MUSICA Y MUSICOS

En el Auditorium se efectua en la noche de hoy, una gran función benéfica en pro de la reconstrucción de la Iglesia de Monserrate.

Esta fiesta ha sido puesta bajo la dirección artística del Randall cubano, Modestín Morales, quien ha escrito expresamente para ella una revista musical en 16 cuadros en los cuales participan distinguidas señoritas y jóvenes de nuestra mejor sociedad.

También prestan su valiosa cooperación artistas tan aplaudidos como Luisa Ma. Morales, Consuelo Miró, Edelmira Zayas de Vilar, Isabelita Elías, María Cervantes de Aulet y Alberto Marquez.

Saskia y Carmen Zitelmann, hijas del Sr. Ministro de Alemania se harán aplaudir en números de baile así como la gentil Marta Andreu, notable «danseuse» y la niña Ada Rodríguez.

Mercedes Loinaz del Castillo, Reina de la Belleza de Cuba, ejecutará al piano los números que durante una semana interpretó en el teatro Paramount de Nueva York. Los «Vanitis de 1931» están llamados a un gran éxito. Se repetirán el domingo por la tarde en el mismo Auditorium.

Philip Lazar ha terminado tres nuevas obras: «Images de Beatrice», opera de cámara libro de André Coeuroy, «Concerto Grosso», que sera estrenado en París por Pierre Monteux y «Música para el Radio» que tendrá su «premiere» en Königsberg interpretada con una orquesta de radio por Hermann Scherchen.

«Cuatro Estudios para Orquesta» (Danza, Excentrica, Cántico y Madrid) de Igor Stravinsky, han sido estrenadas por la Orquesta Straram dirigida por Ansermet. El compositor actuó de solista, interpretando su «Capriccio» para piano y orquesta.

«Perkain el Vasco», nueva ópera de Gheusi y Jean Poueigh estrenada con mucho éxito en la Opera de Bordeaux, se pondrá en la Gran Opera de París dentro de poco.

Los Conciertos Colonne bajo la dirección de Gabriel Pierne acaban de estrenar «Lauriers» de J. Canteloube. Son tres poemas para orquesta titulados «Aux Prairies», «A la memoire d.un ami» y «A la bourrée».

Del concierto de la Orquesta del Conservatorio Falcón trataremos mañana.

N. B.

NO DEDUJO TESTIMONIO EL JUEZ EN UNA FALSEDAD EN DOCUMENTO

Se trata de un embargo decreetado en un juicio verbal, en que el demandado quiso burlar al demandante y al propio juzgado

MATANZAS, Abril 10. — El Juez de Instrucción de esta ciudad ha comenzado a radicar causa por estafa a virtud de denuncia formulada por el Procurador Miguel A. Bonera en la que hace constar, que en el año de 1929 estableció juicio verbal en cobro de pesos en el Juzgado Municipal de esta ciudad, a nombre de Carlos Cossío contra Victor Alvarez, obteniendo sentencia favorable — que fué confirmada por la Superioridad, — y al solicitarse la subasta de los bienes embargados en dicho juicio, el señor Alvarez estableció recurso de amparo, que fue declarado sin lugar.

Más tarde — agrega el denunciante — el citado señor Alvarez estableció una tercería de dominio, con el proposito de salvar del embargo de bienes presentado, un documento privado, en el que se hacia constar que los citados bienes embargados habian sido vendidos con anterioridad, y cuyo documento fué tachado de falso, sin que por el Juzgado Municipal se dedujera testimonio en vista de dicha denuncia de falsedad.

Agrega después, que esos mismos bienes embargados lo fueron también embargados en otro juicio verbal seguido en el Juzgado Municipal del Distrito norte de al Habana, y que al irse a llevar a efecto este embargo, el Alvarez mostró el testimonio de una escritura de venta en consignación hecha ante el notario de la Habana, doctor Agustín Cruz, en 21 de septiembre de 1929, por lo que no pudo practicar el embargo de referencia.

POR AUXILIO AL SUICIDIO

El Juez Municipal de Cabezas informa que inicia causa por lesiones graves que recibió, al tratar de suicidarse por medio del fuego, la joven María Salomé Muñoz y Oliva, vecina de la finca «San Alfredo», de aquel término.

LESIONES GRAVES

El Juez Municipal de Los Arabos comunica que radica causa por lesiones graves, que de manera casual, recibió la menor Lucía Oquendo Astibia, en San Pedro de Mayabón.

DELITO PRIVADO

El Juez de Pedro Betancourt informa que inicia causa con motivo de un grave delito, de orden privado, que en grado de tentativa trató de realizar en la persona de una joven de aquel pueblo, el joven José Fraga. — **Alberto LOVIO**, Corresponsal.

HOY CAMPOAMOR 1½ a 11½

¡Sombrío Dilema Entre La Ley y el Amor!
COLUMBIA PICTURES presenta
"EL CODIGO PENAL"
Un Film todo Dialogado En Español con BARRY NORTON MARIA ALBA CARLOS VILLARIAS
LUNES 13 TRES FRANCESITAS Deliciosa comedia METRO con REGINAL DENNY y FIFI D'ORSAY

RIALTO
EL CINE DEL SONIDO PERFECTO
Sistema WESTERN ELECTRIC
HOY 1½ a 11½ 30 - 40 - 60
Artistas Unidos presentan a UNA MERKEL Y JOHN HOLLAND en la cinta

OJOS DEL MUNDO
LUNES 13 "RENDIDA AL AMOR" con Mary NOLDAN y Gwen Moore

ANUNCIESE EN EL Diario de la Marina

ESCENA

PRINCIPAL. A-6737. A las 4.30 «Alfilerazos». A las 9.15 «La Virgen Loca»

Las dos funciones que anuncia para hoy el «Principal de la Comedia» son muy interesantes. En la tanda elegante a las 4.30 se pondrá nuevamente en escena la intersante comedia de Benavente «Alfilerazos» que en estos días ha alcanzado gran éxito. Por la noche a las 9.15, se estrenará la bella obra de Bataille «La Virgen Loca». «La Virgen Loca» es un caso de seducción, pero nada vulgar. Bataille plantea el asunto en términos de intensa dramaticidad.

NACIONAL. A-3730. Norma Talmadge y Gilbert Roland

En la gran película que con el título de «La Mujer Disputada» se estrena hoy en el «Nacional», figuran como protagonistas los dos grandes artistas cuyos nombres encabezan estas líneas. Además debuta Dinorah, la aplaudida estilista en tangos.

Mañana domingo se exhibe «Drácula», grandiosa película hablada en español, en matinée de 1 a 5 p. m. Los precios de sábado y domingo en el «Nacional» son 40 y 30 cts. y los niños solamente 20 cts. en cualquier turno.

MARTI. M-4078. Exito de «La Hija del Mar»

Un éxito enorme alcanzaron anoche los artistas del «Martí» con el estreno de la zarzuela «La Hija del Mar», que hoy volverá a representarse a las 9.15 p. m. Además subirá a escena «La Viejecita» que anoche se aplaudió mucho también. El tenor Naya, el barítono Villa y la tiple María Marco. Luneta 80 cts. sin impuesto.

Mañana gran matinée a las 3 p. m. Pronto reposición de «El huésped del Sevillano».

PAYRET. A-7157. «Los Mohicanos de París»

En sexta función de abono se presenta hoy Rambal en una de sus creaciones más famosas. «Los Mohicanos de París», obra maestra de la literatura dramática basada en la novela de Dumas. Rambal presenta esta obra escenificada admirablemente como una joya de su repertorio.

Para mañana se anuncia en matineé «Volga, Volga». En función nocturna irá «La Muñeca Trágica», el drama policial más interesante del teatro moderno. El lunes «Los Miserables». Luneta un peso. Tertulia, 30 cts.; paraíso, 20 centavos.

ACTUALIDADES. A-5894. «Vitaphone. La Cia. Leopoldo

Hoy dará comienzo en ste teatro un espectáculo completamente nuevo en Cuba: la combinación de las mejores películas sincronizadas con la compañía de género cubano «Leopoldo». La inauguración será esta noche a las 8.30. Los demás días, a partir del lunes comenzará a las 4 p. m. y a las 8.30 p. m. El programa de hoy será: Variedad Vitaphone; «Escándalos de la Vía Blanca», por Sally O-Neill; estreno del sainete de Julito Díaz «Un novillo como hay pocos», etc. Precios: 25, 20 y 10 cts.

Mañana en matinée «El crimen del Rascacielos», «El bandido blanco», «La Cenicienta», y una obra teatral.

PANTALLA

CAMPOAMOR: A-7054. «El Código Penal».

Hoy y mañana se exhibe por última vez «El Código Penal», la gran película en castellano por Barry Norton, Carlos Villarias y María Alba, que viene llenando el «Campoamor» diariamente, desde el pasado lunes.

El lunes «Tres Francesitas», de Denny y Fifi Dorsay. Es una comeliciosa comedia Metro con Reginald dia sugestiva como la vida parisién, atrevida como los espectáculos del Follies Bergere y entretenida como las revistas del bataclán de París. El héroe de «Tres Francesitas» no hablaba francés, y Fifi no hablaba inglés. pero cómo se entendían!

Pronto «La Muchacha dijo que No», de William Haines, «Hermanos», de Bert Lytell, «Africa Habla» y «Sevilla de mis amores», de Ramón Novarro, en español.

RIVIERA: F-2040. «Fantasías de 1980».

En las tandas de 5.15, 8.15 y 9.45 estreno de la producción de Dorothy Jordan titulada «El amor y el golf». Además una revista y una comedia.

Mañana domingo en matinée a la 1.15 «La Torre Misteriosa», «Madame Satanás», «Vienen los Indios» y variedad. En tandas preferentes «El amor y el golf».

El lunes, «Siempre te amaré». Del 15 al 17 «Don Juan Diplomático» y el 18 y 19 «Ben Hur», de Ramón Novarro.

REGINA: M-1407. «La Llama Sagrada».

Exito ruidoso el de anoche con el estreno de la maravillosa película toda hablada en español «La Llama Sagrada», en la que Elvira Morla, la eminente trágica, realiza una labor destacadísima. Va también en el programa «Lirios del Valle», de Billie Dove. Precios: 20 cts. luneta a cualquier hora, 10 tertulia.

Mañana, en matinée a la una en punto, «La llama Sagrada», «La canción del alma» y «A flor de piel». El lunes «Drácula», en español y «Los cautivos».

VERDUN. A-9206. «La Gran Jornada»

Un espléndido programa ofrece hoy «Verdún». Será exhibido en matinée y noche. Helo aquí: comedia, revista, la gran película «Una fiesta excepcional», por Sue Carol, la cinta de Dolores del Río «La danza roja», sincronizada, y la film en español «La gran jornada», por Jorge Lewis. En matinée mayores, 20 cts.; niños, 10 cts. Por la noche, mayores, 30; niños, 20 cts. Mañana, «4 de Infantería» y «La Gran Jornada».

NEPTUNO. M-2785. «Don Juan Diplomático»

Un programa excepcional presenta el cine «Neptuno» hoy. La matinée comienza a las 2 p. m. con revista, «Don Juan Diplomático», hablada en español por Celia Montalván, y «La marcha nupcial», copia sincronizada. 20 cts. antes de las 4 p. m.; 30. después. Por la noche a las 8 p. m. «La marcha nupcial». A las 9.30 «Don Juan Diplomático». 40 cts. toda la función desde 8 p. m.

Mañana, «Don Juan Diplomático», por la mañana, y en matinée «Don Juan Diplomático», «La Marcha Nupcial», «Romance Agreste», etcétera.

RIALTO. M-1831. «Ojos del Mundo» Estreno.

Pocas películas tienen un argumento tan sensacional como esta que, desde el pasado jueves, se está exhibiendo en el céntrico teatro «Rialto», el del sonido perfecto. Una Merkel, una actriz de positivo valer, realiza su mejor labor en esta film, y John Holland, actor apuesto y valioso, se luce grandemente. Hoy, en todos los turnos, nuevas exhibiciones de «Ojos del mundo», junto con comedia, revista y variedad.

WILSON. U-5863. «Ay, Que Me Caigo»

Función de 2 a 7 p. m. y de 8.30 a 11.30 p. m. con el siguiente valioso programa: comedia, revista, la supercomedia de Harold Lloyd «Ay, que me caigo», sincronizada, y la lujosa film «El Desfile del amor», de Maurice Chevalier. Por el día 10 cts. niños, 20, mayores; por la noche, 10, niños; 20, damas y 30, caballeros. A las 5.15, «Ay, que me caigo». Mañana, «El secreto de los Menda», «Ay, que me caigo» y «Noches de Contrabando».

MODERNO. X-3306. «Wu Li Chang»

Gran programa para hoy, sábado. A las 2 p. m. matinée con comedia, revista, «Amor Salvaje» de Joan Crawford, y «Wu Li Chang», de Vilches, en español. A la 5.30 «Amor Salvaje» y «Wu Li Chang». A las 8.30 revista, «Amor Salvaje» y «Wu Li Chang». Hasta las 6 p. m. 20 cts. luneta, niños, 10 cts. Después, niños. 20 cts. Luneta, 30 cts.

CUBA. M-8970. «La Gran Jornada»

La portentosa película enteramente hablada en español interpretada por Carmen Guerrero, Jorge Lewis, Carlos Villarias y Roberto Guzmán, «La Gran Jornada», es el estreno de hoy. Irá en matinée a la una y por la noche a las 8, precedida de «El halcón de los aires», «Fox Follies 1930», comedia y revista. A las 5, «Fox Follies» y «La Gran Jornada». Mañana, «Armonía en el Hogar», «Por el amor de una cualquiera» y «La gran jornada».

INGLATERRA. M-7069. «Ay, Que Me Caigo»

Función de 2 a 11.30 p. m. Se exhiben hoy comedia, revista, la super comedia de Harold Lloyd «Ay, que me caigo», y la gran cinta de Maurice Chevalier «El desfile del amor». A las 5 p. m. «Ay, que me caigo».

Mañana «Un hombre de suerte» o «El secreto de los Menda», «Ay, que me caigo» y «Noches de Contrabando».

TOSCA.I-3099. «Madame Satanás»

Matinée de 1 a 5, con comedia, revista, «Locuras de Amor», en español por Charles Chasse, y «Madame Satanás», de Kay Johnson, sincronizada. Luneta, 30 cts.; niños, 20 cts., balcony 15 cts. A las 5.30 y 9.45 el mismo programa e iguales precios.

Mañana «Madame Satanás», «Noche de Duendes» y otras films.

OLIMPIC. F-5501. «Cuatro de Infantería»

En las tandas de 5.15 y 9.45 se estrena la grandiosa película «Cuatro de Infantería», sincronizada, por un reparto especial. 20 y 30 cts. luneta.

A las 8.30 «La Sensación de Winter Garden», por Claire Rommel. 20 centavos.

Mañana «La Jaula de los Leones» en español, «El capitán Calaverón», «Mandatos del Corazón», etc.

LIRA. M-1867. «El Secreto del Dr.»

Un gran programa ha confeccionado García para hoy sábado. Helo aquí: «El secreto del doctor», en español, por Eugenia Zuffoli, «El Angel Pecador», de Gary Cooper, sincronizada, y «Las Cuatro Plumas», de Gary Cooper, sincronizada. En matinée 10 cts. damas y niños, 20 caballeros; por la noche, 20 cts. luneta, 30 preferencia.

Mañana, «El Secreto del Dr.», «El Pecado de los padres» y «La Rosa de Irlanda».

LARA. A-1542. «Drácula»

Grandioso programa para hoy, en matinée y noche. Helo aquí: comedia, revista, la gran película en español «Drácula», por Carlos Villarias, la film hablada en español también «Don Juan Diplomático», por Celia Montalván, y cartón. En matinée mayores, 20 cts. niños, 10 cts. Por la noche, 30 cts. caballeros, 20, damas y 10, niños.

Mañana, «Don Juan Diplomático», «Drácula», etc.

FLORENCIA. U-1846. «Ay, Que Me Caigo»

A las 2 p. m. gran matinée con comedia, revista, «El adorable Impostor», de Garl Cooper, y «Ay, que me caigo», de Harold Lloyd, sincronizada. 20 cts. mayores, 15 los niños. A las 5.15 comedia y las mismas películas. Caballeros, 20 cts., damas y niños, 10 cts. Por la noche todo el programa y además «El secreto del doctor», hablada en español. 20 cts. luneta.

Mañana, «El ángel pecador», «Aguiluchos» y «Ay, que me caigo».

NACIONAL
30 cts. Desde las tres
40 cts. Desde las cinco
VITAPHONE Y VARIEDADES
HOY SABADO
Estreno: LA MUJER DISPUTADA
por Norma Talmadge y Gilbert Roland
La mejor película del día.
Variedades por toda la Compañía. Debut de DINORAH

PARA EL PERSONAL Y MATERIAL ELECTORALES URGEN $150.000

Gobernación estudia el problema habiéndose rendido ya un informe, para su definitiva y favorable resolución pronto

Nos ocupamos ayer de la triste situación por que atraviesan los empleados de las Juntas Provinciales y Municipales Electorales al no haberles sido pagado el mes de Marzo último, debido a que se habían agotado los fondos para esa atención.

Y clamamos por que el Gobierno y los Legisladores tomaran las medidas del caso para hacer esos pagos, especialmente teniéndose en cuenta la proximidad de las elecciones del próximo día 30.

Con satisfacción consignamos que ya se están tomando las medidas que el caso requiere y que será resuelto favorablemente para los referidos empleados el pago pendiente.

Ayer el señor Enrique G. Cintas, Jefe del Negociado de Personal, Bienes y Cuentas de la Secretaría de Gobernación, elevó un informe al doctor Vivanco, expresivo de la urgente necesidad de resolver el problema y recomienda la apropiación de un crédito de $150,000.00, no sólo para pagar al personal referido hasta el final del actual año económico que vence el 30 de Junio, sino también para adquirir el material que sea necesario para las elecciones especiales.

El plan Arnaz aprobado.—Gobernación ha impartido su aprobación al Plan Arnaz, o sea el de las obras de ornato en la Capital Oriental. Y el Presidente de la República dictará de un momento a otro la resolución pertinente haciéndolo ejecutivo.

No menos de dos millones de pesos se gastarán en las obras que acometerá directamente el Ayuntamiento santiaguero y que aliviará, en gran parte la crisis actual en la región oriental.

Dos expulsiones ayer.—Se llevaron a cabo ayer por Gobernación dos expulsiones: la de los obreros José Fernández Plaza y Benigno Fraga Pita. El primero, acusado del asalto a la fábrica de medias de Bombrandt, en la calle Desagüe y que no pudo justificar su ciudadanía cubana y el segundo Conserje del Centro Obrero de Revillagigedo 8.

A favor de los obreros.—Continúan las organizaciones obreras asesoradas por el doctor Alberto Riera haciendo las gestiones pertinentes para que sean puestos en libertad los viveristas Juan, José y Agustín Prieto, Sebastián Carcaño, José Gallego Deos, José Gelpi, José Liñeiro, y Enrique Bastos, así como la de Stephan Fikas Sandor Fisher, Eleodoro Pérez, Eusterio, Euterio Novo y Abraham Stern

Gobernación ha ordenado se abra amplia investigación sobre las actividades de los deenidos, sobre los que pesa expediente de expulsión, que trata el doctor Riera no se lleve a cabo.

EL HOMBRE QUE SE TIRO DE LA AZOTEA, MURIO

Hubo que avisar al Cuerpo de Bomberos para que recogiera al herido sobre otra azotea

Ayer mañana se arrojó desde la habitación número 505 del quinto piso del Hotel Palacio, sito en Bélgica, 81. el inquilino de dicho departamento desde la noche anterior. El individuo se arrojó por una ventanilla que da sobre la azotea de la casa 116 de Obrapía, cayendo en ella. El vigilante 705 F. Rodríguez lo condujo a Emergencias, siendo allí asistido de contusiones en la cabeza con hundimiento de los huesos frontal y parietal derecho, fractura del cúbito y radio derechos y fractura del fémur izquierdo, siendo su estado de suma gravedad.

Por un carnet de la Asociación del Auxilio Médico se identificó al herido, que se nombra Benito López Martínez, español, de 52 años de edad.

Declaró el encargado del hotel señor José Fernández Fernández, que el herido alquiló la habitación 505 del hotel, la noche del pasado jueves, y que por la mañana se enteró de lo ocurrido, por la policía

Hubo que avisar a los bomberos que con escalera bajaron al herido conduciéndolo a Emergencias dicho vigilante en un auto.

Se ignoran las causas que le indujeron a tan extrema resolución

El herido falleció a las pocas horas en el Hospital Municipal.

PLEITO DE LA WARNER SUGAR

No revoca la Audiencia como se interesó resolución del exMayor

RESOLUCIONES DEL ALCALDE DE LA HABANA

Sin lugar ha sido declarada la excepción dilatoria de incompetencia de jurisdicción alegada por la parte demandada, en el recurso contencioso-administrativo seguido por José Santamarina Marrero, propietario, de esta capital, pidiendo la renovación de las resoluciones del Alcalde Municipal de la Habana que dispusieron la demolición de las construcciones levantadas con licencia en el solar de la Avenida de Wilson, esquina a la calle Dieciocho, en el Vedado, propiedad de Baldomero Menéndez y sobre cuyas construcciones dice tener en su favor derecho de hipoteca el citado Santamarina.

Ordena la Audiencia que el demandado conteste la demanda dentro de quince dias.

RECLAMACION CONTRA LA ENTIDAD «CENTRAL COVADONGA, S. A.»

En el juicio declarativo de mayor cuantía seguido en el Juzgado del Este, por Alberto Leopoldo Lima Hernández, como heredero de Genaro, de iguales apellidos, que a su vez lo fué de Rafael Joaquín de Lima Díaz, contra el Central Covadonga, S. A., Manuela Regina Ibarreche, Pablo Carreño Sardiña y otros, para que se declare que la finca, primera mitad de la hacienda Rosario, sita en Yaguaramas, pertenece a los herederos de Lima Díaz, se decrete su reivindicación en favor de los mismos y se les reintegren los frutos o rentas que perciban los demandados desde la interpelación judicial, cancelando las inscripciones que la demanda señala en el Registro de la Propiedad, la Sala de lo Civil de esta Audiencia ha confirmado el auto del Juez que declaró sin lugar la excepción dilatoria de incompetencia de jurisdicción propuesta por el demandado Carreño, al que se impuso las costas, aunque sin declaratoria de temeridad ni mala fe.

También la citada Sala ha confirmado la sentencia del Juez de Primera Instancia del Sur, que, a instancia del doctor José E. Gorrín y del Procurador señor José Toribio Bravo, ambos del bufete Rosales y Lavedán, declaró con lugar la excepción de falta de acción por ellos alegada a nombre de su mandante la Warner Sugar Corporation, del comercio de Santiago de Cuba y sin lugar, por tanto, la demanda que contra esa entidad estableciera la Compañía Azucarera Holguín S. A., del comercio de esta plaza.

LOS POLITICOS DE FLORIDA MUESTRAN SUS SIMPATIAS A FAVOR DE JOSE A. VILLENA

FLORIDA, Abril 10. DIARIO, Habana. — Hoy se entrevistaron con el señor Alcalde Egusquiza, distintos jefes políticos de este término, ratificándole sus simpatías a favor del Gobernador José A. Villena, para un nuevo período, siendo la primera vez que la mayoría del cuerpo electoral del liberalismo en este municipio irá contra la opinión de nuestro respetado y querido director el comandante Rogerio Z. Bazán.

Villena hace años es el político que está en contacto con el cuerpo electoral y aunque su contrincante Enrique Recio, es una personalidad en la vida patriótica y política de esta región, desde hace muchos años está completamente desconectado de nuestra vida y necesidad. Se inicia la lucha. — ALVAREZ, Corresponsal.

PERSONAS QUE HAN RECIBIDO AYER SU CARNET DE SALUBRIDAD

Las ayas que recibieron ayer sus certificados de capacidad y su carnet de salud se nombran Aurora Rodríguez, de Correa 27; Andrea Muñoz, de Jesús María 92; María Inocente Martínez, de Reina 46; Concepción Martínez Séptima entre 4 y 6, La Sierra; Concepción Nogueira, San Rafael 297; Aurelia Díaz F número 215; Cesáreo Fariñas, G y 25; Antonia Cerro, Gervasio 126; Hermita López, Gervasio 126; Carmen Fernández, Dolores 7 1-2; Encarnación Sangrones, Baños y Calzada; María Teresa Puerto, San Rafael número 297; Antonia Peña, Lagueruela 47; Cristina Cid, Paseo entre 17 y 19. Liduvina Pérez, Estrada Palma 12; Víbora. Soledad Caamaño, Estrada Palma 26, Víbora; Carmen Alvarez, San Lázaro 262; Sara Chamizo, Luis Estévez 4; Bernarda Camejo, Estrada Palma 8, Víbora; María Otero, Estrada Palma 8; Víbora. Francisca Valcárcel, San Rafael 153; Josefa Valdés, Prado 98; Alodia Acosta, Prado 40; Zoila Hernández, E. y 15, Vedado; Enriqueta Torrado Nueve entre H e I; Amelia Martínez, 19 entre L y M; Rosa Torres, 19 entre L y M; Cecilia Puerto, 19 número 109; Ana Parra, San Benigno 63. Teodosia Martín, Avenida de Acosta entre Primera y Segunda y Calixta Quesada, de Sitios 5 entre Angeles y Rayo.

En la Secretaría de Sanidad se ha abierto un libro registro de las ayas que van recibiendo su certificado de capacidad para dedicarse al cuidado de los niños.

REGRESARON CHARLES FARRELL Y V. VALLI

NUEVA YORK, Abril 10. (AP.)— Charles Farrell, actor cinegráfico, y su esposa, Virginia Valli, regresaron hoy en el trasatlántico Aquitania de su viaje de luna de miel por Europa. Piensan salir hacia Hollywood el sábado.

MAYORES DE 1 A 3 DE LA TARDE 30¢
40 cts. De 3 a 5 y 60 cts de 5 a 11
Niños siempre 20 cts.
LA EPOPEYA DEL AIRE
ANGELES INFERNALES
Producción sonora de los ARTISTAS UNIDOS
BEN LYON y JEAN HARLOW y JAMES HALL
LUNES 13 Producción RKO EL MISTERIO DE LA MEDIA NOCHE BETTY COMPSON
HOY Y MAÑANA
ENCANTO

M.E.C.D. 2016

PARA ELLOS Y PARA ELLAS
CONSULTORIO *por la Dra.* Herminia Planas

Secretos de una Parisién ::-:: Conócete a tí misma

EN LA FIESTA DEL ARBOL

Arbol que altivo levantas
Tu ramaje en la pradera;
Arbol que la vida encantas
Con tu eterna primavera;
Arbol bello que perfumas
El ambiente con tus flores,
Y al ave de lindas plumas
Anidas en tus verdores;
Arbol noble y compasivo
Que a todos brindas tu fruto:
Así al caballero altivo
Como al indefenso bruto;
Arbol noble, compañero
De infelices y dichosos,
A quienes de enero a enero,
Das tus dones prodigiosos:
Deja que el poeta cante
Tu bondad y tu belleza,
Y que su acento levante
Un himno a tu gentileza.
Tú das la sombra sabrosa
Al que te pide su abrigo;
Tú acoges al que lo acosa
De cerca el fiero enemigo.
Tú amparas al peregrino
Y recreas al paseante;
Tú eres símbolo divino
De paz y de amor constante.
Tú das corteza y madera,
Flores, hojas, dulces pomas,
Tu savia, tu vida entera,
Tus raíces, tus aromas.....
Tú ofreces, como un tesoro,
De inagotable bondad:
Al hombre poder y oro,
Al bruto tu caridad.
Chozas, palacios, carruajes
Navíos, muelles, aviones,
Los más suntuosos menajes,
Los más humildes arcones,
De tu tronco perfumado
Surgió la cuna de armiño
Que meció con gran cuidado
Al hombre cuando era niño.
Y en postrera gratitud
Del amor que te ofreció
También tu tronco le dió
Las tablas de su ataud.
Arbol bello, árbol altivo,
Arbol noble, árbol austero,
Tú eres siempre el compasivo
El augusto compañero.
Tú ofreces, como un tesoro
De inagotable bondad,
Al hombre poder y oro
Al bruto tu caridad.

Heliodoro GARCIA ROJAS

«SOL DE VERANO».
(Cienfuegos):

Mi simpática y querida tocayita: Grata sorpresa fué recibir su carta y por ese medio tener noticias de ustedes. Mis saludos cordiales para su familia. En cuanto a su consulta, le diré, que la aplicación del vinagre antes de exponerse a los ardientes rayos del sol en la playa, lograrán tonar su piel en el ansiado «tono dorado» o moreno, que tanto anhela. ¡Así es la vida! Unos suspirando por aclarar su tez y otros queriéndola oscurecer lo más posible! «Nadie se conforma con su suerte», ¡ya está dicho!

Le deseo una epidermis bien tostadita, ya que es ese su deseo y que ella le ayude a obtener el soñado príncipe azul... (o del color que mejor prefiera). Celebraría tener carta suya para saber si obtuvo el resultado apetecido.

«PRIMOROSA»:

El Jabón SANFAST, es muy recomendable para el baño, de exquisito aroma: Colonia, Muguet, Fougere, Rosa, Sándalo y Verbena. Para todos los gustos y muy puro en su elaboración, carece de substancias que dañen la piel y conserva en el cuerpo un delicado y persistente perfume. Pida Jabón SANFAST .En todas partes lo conocen. ¡Cómo que está de moda!

CHISTES:

—¿Cuál es el animal más útil al hombre?

—El caballo.

—No, señor. La gallina, porque puede comerse antes de nacer y después de muerta.

x x x

El colmo de un enterrador:

Enterrar a uno que esté muerto... de risa.

«ECONOMICA»:

¡Hasta parece que cambia la suerte, cuando se renueva la casa! Un cambio de muebles, la pintura de las paredes, macetas frescas, lámparas modernas, adornos distintos, aunque sean de poco valor, positivamente levantan el espíritu, despiertan la imaginación y provocan ideas de progreso y optimismo. Sabiendo disponer este cambio, puede hacerse con economía y provecho. Una dirección puede darle del almacén y fábrica de muebles finos de unos buenos amigos, señores Cao y Otero .«La Protectora», de Belascoaín 68. Puede decirles que la recomiendo. Le darán toda clase de facilidades para hacer la renovación de su hogar, como lo desea. Son muy amables. (Dígame cómo se resuelve su asunto). ¡Buena suerte!

SECRETOS DE TOCADOR:

Polvo para las uñas

Para dicho fin se utiliza el óxido de estaño puro, y aun mejor, el talco de Venecia, perfumado con la esencia de lavanda y colorado con carmín.

x x x

Polvos para los dientes

Yeso precipitado, 4 onzas; bórax, 1 onza; lirio de Florencia en polvo, 1 onza. Fásese todo por el tamiz, y será un excelente polvo para los dientes.

x x x

Algo sobre masaje

Los masajes aplicados convenientemente, embellecen. Hacen que la sangre circule libremente a través de los tejidos, dan firmeza a las carnes y no permiten que el cutis se arrugue.

AMELIA ROSA:

Nada como la pomada LILIANA para la higiene del cabello. Le dá nuevo vigor, previniendo las canas y es además de perfume delicado. Se emplea en fricciones diarias del cuero cabelludo, auxiliándose de un pedazo de franela. El botecito vale dos pesos y puede adquirirlo en cualquier farmacia acreditada o nuestras principales boticas y perfumerías. Dele de prueba si quiera un mes, porque es inocente pensar que ningún remedio de resultado a la primera o segunda tentativa. Sea constante.

BUENAS RECETAS:

Filete en Vino Jerez

Cantidades: Filete, medio kilo, mantequilla, 50 gramos; vino jerez, medio vaso; harina, 25 gramos; cebollas, 2; zanahorias 4.

Manera de hacerlo: Se funde la mantequilla en una cacerola y se pone el filete en trozos, cuando está dorado se le pone una cucharada de harina y se quita del fuego violentamente, cuando toma un color de canela se le pone agua hasta cubrirla, el jugo de 2 limones y el vino jerez, se sazona con sal y pimienta blanca, se tapa a que cueza al vapor y cuando la carne está cocida y la salsa consistente se le pone la zanahoria cocida, se deja 5 minutos y se sirve muy caliente. El filete se rebana y se guarnece con las zanahorias.

Papas a la Maitre d'Hotel

Se pelan las papas ,se lavan y se cortan en ruedas de medio centímetro de grueso, se secan con un paño y se doran en manteca a fuego vivo para que no se cocinen; cuando estén doradas se añade una cucharada de harina de Castilla, caldo suficiente, perejil picado, pimienta y sal; se cocinan a fuego lento hasta que estén bien blandas las papas. En el momento de servirlas se añade a la salsa dos yemas crudas desleídas en un poco de caldo frío.

TRIANON

SENCILLO Y ELEGANTISIMO modelo en blanco y negro y en beis con delicada combinación de piel seda grabada.

$6.25

Vea nuestra liquidación de sandalias desurtidas para niños

a $1.00

Hnos. Alvarez NEPTUNO Y SAN NICOLAS Teléf. A-7004

HABANERAS

(Viene de la Página CINCO)

LINDA NOVIA

BEBA SANCHEZ

Del capítulo nupcial.

Una boda elegante.

Es la de Beba Sánchez, linda señorita, y el correcto joven Abelardo Ruisánchez.

Dispuesta está para el miércoles de la entrante semana, a las nueve y media de la noche, en la Iglesia del Santo Angel Custodio.

Designados los padrinos.

Al igual que los testigos.

El padre de la desposada, el distinguido abogado doctor Francisco Sánchez, Secretario de la Cruz Roja Cubana, será el padrino.

Y la madrina, la hermana del novio, señora Esperanza Ruisánchez de Otero.

Testigos.

Por la gentil Beba.

El Marqués de Tiedra, el señor Víctor G. Mendoza, el doctor Manuel A. de Villiers, el señor Manuel Ruisánchez y el gerente del City Bank señor Conrado Elners.

A su vez actuaron como testigos por parte del novio el doctor Gregorio del Llano, Magistrado de la Audiencia de la Habana, el señor Trino Alejo, administrador del central Providencia, el Juez Correccional doctor Leopoldo Sánchez, el señor José Bermúdez y el doctor Alberto Sánchez Ocejo.

Lucirá la novia un bonito ramo de mano, obra de la **Casa Trías**, como obsequio del galante cronista Pablo Alvarez de Cañas.

Ramo muy artístico.

De un nuevo modelo.

Enrique FONTANILLS

BRILLANTES FIESTAS CELEBRADAS EN TRINIDAD EN LA SEMANA SANTA

Tuvieron mayor lucimiento que en años anteriores. Lucida procesión. El templo embellecido. Sermones. El monumento

Con mucho más esplendor y mayor entusiasmo, con verdadera devoción y mayor lucimiento que en años anteriores, se han celebrado en Trinidad las tradicionales fiestas de la Semana Santa, la semana de solemnes, de venerandas, de dolorosas evocaciones.

Han constituido ellas un positivo éxito, el cual debemos muy especialmente a nuestro querido y alabado párroco Rvdo. Fray Salvador Villalba O. P., quien no omitió sus esfuerzos y no cesó de luchar un solo instante, para que todos esos actos religiosos celebrados alcanzaran mayor éxito que otras veces.

Ayudado eficazmente por el Reverendo Padre Jordán, asociaciones religiosas y fieles en general, logró que sus esfuerzos fuesen coronados con el más grande de los triunfos.

Pudiera ser posible una comparación entre las fiestas religiosas celebradas este año en Trinidad, con las famosas de Sevilla, España.

El actual embellecimiento de nuestro tempo se debe a la dirección del Párroco Reverendo Padre Villalba, así como también algunas mejoras dignas de mención.

Desde la celebración de los actos del domingo de Ramos, que revistieron sus mejores galas, era de darse cuenta del positivo éxito que dichos actos alcanzarían, no sólo por el entusiasmo desplegado por los fieles con la gran asistencia a los cultas, sino por la plena y mejor organización de los mismos.

El Martes Santo tuvieron lugar los actos de costumbre, haciendo la procesión su recorrido por las principales calles.

El adorno de las imágenes merece los más cálidos elogios, adorno que llevaron a cabo delicadas manos femeninas.

El Jueves Santo, desde las cinco y media de la mañana, se distribuyeron gran número de comuniones, resultando hermosísimo el banquete eucarístico.

Terminado este acto, tuvieron lugar los oficios propios de este día. A las dos de la tarde y después del sermón del Mandato, se llevó a cabo el Lavatorio, estando a cargo de estos actos, el Reverendo Padre Jordán.

A las siete de la noche se celebró la procesión del Cristo de la Vera Cruz, que sin temor a equivocarme, fué esta la más hermosa y lucida de las celebradas, no sólo por la gran devoción que sentimos los trinitarios por el Cristo de la Vera Cruz, con su famosa leyenda, que lleva ya doscientos años en nuestra Iglesia y que es profundamente admirado por ser una verdadera obra de arte, sino, por el adorno delicadísimo que el mismo llevaba. Adorno que todos los años tiene a su cargo la señorita María Teresa Echemendía.

Sea para ella, así como para las familias que adornaron las otras imágenes que lucían lindísimas, mi felicitación.

El Viernes Santo y a las ocho y media tuvieron lugar los oficios y Adoración de la Santa Cruz que resultó un acto de los más solemnes y de mayor emotividad.

A las dos de la tarde y a cargo del Reverendo Padre Salvador Villalba, tuvo lugar el Sermón de las Siete Palabras, ante el Crucificado, que alzaba la palidez ensangrentada de su cuerpo destrozado en la enlutada lobreguez del templo. ¡Oh el doloroso misticismo de las tres horas que entre núnebres cantos y la palabra siempre dulce de nuestro Párroco, conmemoraron la terrible y serena agonía de Jesús! Aquellas palabras nos hicieron rememorar las angustias y los tormentos que padeció Jesús en la Cruz para salvar al hombre del pecado.

Después de tan conmovido sermón, se llevó a cabo el Santo Ejercicio del Via Crucis.

Ambos actos quedaron concurridísimos y solemnes.

Por la tarde, a las siete, la procesión del Santo Entierro que como las dos anteriores, constituyó un verdadero acontecimiento religioso, tanto por el respeto que merecía este día, como también por el adorno de las imágenes que lucían preciosísimas, obra también de distinguidas familias de nuestra sociedad.

El Sábado se celebró la Misa de Gloria, que quedó muy lucida, concurriendo a ella numerosos fieles.

El Domingo de Resurrección, a las seis de la mañana, tuvo lugar la Misa cantada ya las, la procesión, que hizo el recorrido de costumbre y en la cual fué llevado el Santísimo. Con esta procesión, que fué la más linda de todas, dióse por terminada en nuestra Iglesia la Semana Mayor.

Después de dicha procesión, el Reverendo Padre Fray Salvador Villalba, con voz velada por la emoción, dió las gracias no sólo a las asociaciones religiosas y fieles en general, sino también a las autoridades civiles y militares que lo ayudaron eficazmente a mantener el orden en las mencionadas fiestas.

Dijo que él se sentía muy orgulloso de todos, porque en el corto tiempo que hace que es Párroco de nuestra iglesia, ha podido ver que el número de sus fieles es cada día mayor y que en nuestro pueblo no se celebraban las procesiones solamente por costumbre o tradición, sino porque los trinitarios éramos verdaderos religiosos; que él había podido apreciarlo en el número de confesiones y comuniones que se habían distribuído en la mañana del Jueves Santo, y terminó diciendo **que Trinidad era la tierra santa de Cuba.**

De exprofeso he dejado la mención del monumento, porque por lo artístico y bello que lucía, merecía un especialísimo aparte.

Desde hacía ya unos años no había yo presenciado el monumento como este año, tanto por el gusto exquisito de su confección, como por la delicadeza de todos sus adornos y la mejor concepció nde todos sus detalles.

Muchos fueron los elogios para todas aquellas personas que ya de una u otra manera aportaron su concurso a tan artística obra religiosa.

Para todas esas personas y muy especialmente para esas manos femeninas, mi felicitación aparte.

Y terminando esta nota a manera de reseña, consignando una vez más mi felicitacón más entusiasta al Reverendo Padre Fray Salvador Villalba, párroco de nuestra iglesia, así como también al Reverendo Padre Jordán, celosos cumplidores de sus deberes sacerdotales y a quienes se debe la brillantez y solemnidad de la Semana Santa.

CARUQUIEN.

UN RECURSO DE REFORMA A FAVOR DE LOS DETENIDOS POLITICOS DE SANTA CLARA

SANTA CLARA, abril 10.— DIARIO, Habana.— El conocido criminalista de esta ciudad Rafael García Pérez, quien se encuentra personado en todas las causas seguidas contra los elementos de la Asociación Unión Nnacionalista, en esta provincia, interpuso hoy un recurso de reforma a favor de los procesados excluídos de toda libertad, Jaime Parets, José Ruiz, Carlos Casanova, Juan de Dios Pérez, Raúl Sancho, Víctor Pinol Balvero y otros, sujetos a las resultas de la causa 889 de 1930 del Juzgado de Santa Clara, por los supuestos delitos de conspiración para la rebelión, infracción de la Ley de Explosivos y publicación clandestina, esperándose que el mencionado recurso prospere y el juez especial le admita a favor de los mencionados presos.— Armando Machado.

NO ES PRUDENTE economizar en medicamentos. Compre siempre lo mejor. En EMULSIONES, la de SCOTT es la original y de mérito probado.

Un Joven Herido de una Extraña Manera en el C. "Chaparra"

Lo agredió un íntimo amigo y no pudo declarar.-Hogar feliz.- Onomástico.- Saludo

El sábado cuatro, fué asistido en el Hospital del Central Chaparra, el joven Raimundo Ramírez Mirabal, de 17 años de edad y de profesión campo. Le prestó atención médica el doctor José Echemendía auxiliado del practicante Alfonso Germán.

Fué conducido a ese centro benéfico por el soldado Zacarías Alamo perteneciente a la Capitanía del central Delicias.

Tan pronto como supe de este suceso me dirigó al Hospital para conocer los detalles del mismo. El doctor Echemendía le apreció una herida contusa de forma irregular con fractura del plano óseo y procedencia de masa encefálica situada en el tercio anterior lado derecho de la región occipito frontal múltiples escoriaciones de forma lineal de la piel en la misma región, habiendo sido calificado su estado de grave.

Después que terminé de tomar el informe del certificado médico, fuí hasta el pabellon donde se encontraba recluído el herido.

Al llegar allí noté que Raimundo estaba abrazado a su hermano Ramón Ramírez, el que se encontraba a su cuidado.

¿Usted me quiere hacer el favor de decirme que fué lo que le ocurrió a su hermano?

Nos dijo Ramón, muy complaciente por cierto, que Raimundo había almorzado como a las diez de la mañana con el propósito de ir a paseo ya que era sábado de Gloria. Habrían transcurrido solo algunos minutos cuando se presentó en el hogar de sus padres, los esposos Pío Ramírez y Elena Mirabal, el joven Reinerio Mastrapa, hijo del colono propietario de la colonia donde ellos prestan sus servicios desde hace unos ocho o nueve años diciéndole que su hermano estaba herido, que él corrió inmediatamente al lugar donde le indicara Mastrapa para prestarle ayuda a su hermano, encontrando a éste en grave estado y manando abundante sangre de la cabeza.

¿Quién fué el que lo hirió? Segun pude saber—nos dijo Ramón— esa herida que presenta mi hermano se la causó Ramón Salazar.

¿Habían tenido ellos algun disgusto? No señor, eran íntimos amigos. ¿Cómo se explica que siendo amigos lo hiriera? Me dicen que fueron de cacería y que a Salazar se le escapó un tiro hiriendo a mi hermano. ¿Dón de se encuentra Salazar? He podido saber que se ha dado a la fuga creyendo que mi hermano ya es cadáver. ¿Usted conocía a Salazar desde hace mucho tiempo? Sí señor, él y su papá trabajan en la misma colonia donde trabaja toda mi familia, pues viven cerca de nosotros. ¿Qué distancia hay del poblado de San Miguel a donde ocurrió el hecho? Un kilómetro poco más o menos.

Se teje alrededor de este suceso un comentario, que nos hace pensar que entre el herido y el agresor hubo algun disgusto. Desde luego me es del todo imposible decir nada sobre el particular ya que el herido debido a su estado de gravedad no ha podido prestar declaración.

HOGAR FELIZ

Con muchísimo gusto consigno el feliz advenimiento de un hermoso niño. Un estimado matrimonio de esta localidad celebra hoy alegremente ese acontecimiento.

Me refiero al correcto señor Graciano Echavarría competente empleado de la sección «Departamento Comercial» de la Oficina Central, y a su interesante y hermosa esposa señora Mercedes del Monte de Echavarría.

Es el tercer vástago de su venturosa unión.

Felicidades mil, es todo cuanto le deseo al infantito y a los hoy felices papás.

DESPEDIDA

Quiero que estas líneas sean portadoras de un afectuoso saludo de despedida, para dos interesantes y bellas señoritas.

Trátase de una trigueña de hermosos ojos, Flor Angel Pérez, y de la blonda señorita Flora Arzola, delicada damita de Santiago de Cuba, a quien tuve el gusto de conocer.

Ambas disfrutaron de una corta temporada en este central, en la residencia de los estimados esposos, el correcto amigo señor Teodoro Miranda y la señora Isolina Pérez de Miranda.

Suponemos que los días que pasaron entre nosotros le han sido muy agradables, ya que sus buenas amistades las colmaron de atenciones.

BIENVENIDAS

Procedente del central Palma, han llegado a esta localidad las distinguidas hermanas, señora Carlota Torres de Morrel, interesante esposa del señor José Morell, diligente jefe de oficina de aquella finca azucarera, su simpática hermana Felipa muy apreciada del cronista y los monísimos hijitos de la señora Torres de Morrell.

Por mediación de nuestro buen amigo y compañero de oficina, el joven Cirilo Torres hacen llegar un saludo al cronista, al que muy gustoso correspondo por mediación de estas líneas.

Pude saber que Felipa será sometida a una operación en la clínica «Los Angeles», de la ciudad santiaguera.

ONOMASTICOS

El cuatro de Abril, festejaron su santo dos damas y tres señoritas de nuestro mundo social.

Me refiero en primer término a la señora Gloria Bencomo de Rodríguez esposa del señor Luis Carlos Rodríguez, competente segundo superintendente del ferrocarril, la hermosa señora Gloria Gómez muy interesante por cierto, y las señoritas Gloria Abuin agraciada damita, Gloria Ravelo y Gloria Rodil.

Pláceme decir que disfrutaron de un día lleno de alegrías, y ojalá que en el próximo año las mayores felicidades sean sus más fieles compañeras.

El Corresponsal.

Lo Que Usted Necesita

en telas propias para la Estación de Verano lo encuentra en estos Grandes Almacenes

VOILES SUIZOS COLOR ENTERO Y ESTAMPADOS
SOISETS ESTAMPADOS
ORGANDIE SUIZO EN TODOS COLORES
OLANES Y WARANDOLES DE HILO COLOR ENTERO
CREPES DE SEDA COLOR ENTERO Y ESTAMPADOS
SHANTUNG DE SEDA EN TODOS COLORES
FUJI JAPONES COLOR ENTERO

En todos estos artículos tenemos la escala completa de calidades y las estampaciones y colores de última moda y los precios marcados son los ya populares de esta casa.

Tenga presente cuando salga de compras visitar los Grandes Almacenes "EL NUMERO 15" en la seguridad que encuentra lo que desee y a los precios más bajos de la ciudad.

OFERTA ESPECIAL
Camisetas P. R. 382 Media Manga

Talla 1a.	Media Docena	6.25	Talla 4a.	Media Docena	7.75
Talla 2a.	Media Docena	6.75	Talla 5a.	Media Docena	8.25
Talla 3a.	Media Docena	7.25	Talla 6a.	Media Docena	8.75

El Número 15

Teléfono A-2803 MONTE 15 *Frente a Prado*

DE AGUACATE

La Verbena del Deportivo.-La Semana Santa.-El baile del 4

La que estaba anunciada para los días 11 y 12 de abril ha sido transferida para los días 25 y 26 del mismo mes por haberse prolongado 15 días mas la molienda del central Rosario.

Con tal motivo será aplazado el baile de las flores y verbena que tenía proyectados la Sociedad Colonia Española.

SEMANA SANTA

Hace mucho tiempo que no se efectuaban con tanta solemnidad los divinos oficios de Semana Santa como este año.

Desde el miércoles de ceniza al sábado de gloria, el templo se vió lleno de fieles.

El viernes santo, en el sermón de Las Siete Palabras, nuestro Párroco Rvdo. Padre Rodríguez, hizo gala de su oratoria explicando la pasión y muerte de Nuestro Señor Jesucristo.

Su labor e iniciativa desde que está al frente de esta Parroquia ha sido tan fructífera, que ya está dando el resultado tan anhelado por él.

EL LICEO

El sábado 4 del mes actual se celebró en el Liceo, un suntuoso baile de máscaras titulado «Los Mamarrachos». Los salones viéronse repletos de bellas damas y damitas de esta sociedad, asistiendo muchas comparsas de los pueblos cercanos.

El nuevo presidente doctor Garrastazu está dando pruebas de las simpatías con que cuenta dentro de la sociedad.

Hasta él llegue mi felicitación.

EN VIAJE PARA ESPAÑA

Nuestro distinguido amigo R. do. Padre José R. Rodríguez, embarcará para España el día 20 de Mayo.

Lleve feliz viaje, deseándole grata estancia entre los suyos y pronto retorno a ésta donde tanto se le quiere y respeta por sus [illegible] de bondad y caridad.

Fernández Hoyos,
Corresponsal.

Hoy día más de

7,000,000

de mujeres en 76 países, usan Kotex, la toalla sanitaria moderna, tan maravillosamente absorbente, *suave* y fresca. Neutraliza todo olor...no abulta...pasa enteramente *desapercibida*. Por último, es lo más fácil deshacerse de ella.

Kotex evita toda preocupación; es, en realidad, la última palabra en cuestión de protección sanitaria. Y no ofrece la menor dificultad para comprarlo...no hay más que pedir "un paquete de Kotex". Precio módico.

KOTEX

FRESCO...COMODO...SEGURO

El Mejor Hotel de
Nueva York

Apartamentos de
1, 2 y 3 Habitaciones

.... ofrece extraordinario confort y todas las facilidades de una residencia privada en el mismo corazón de Manhattan a precios moderados.

Equipos de Radio... Refrigeración eléctrica.... Diversos salones decorados en puros estilos y roof gardens para actos privados... Piscina.... Golf... Equitación... y otras atracciones igualmente agradables y excepcionales.
Muy cerca de los teatros y tiendas elegantes.

Habitaciones sencillas desde $4.00 diarios en adelante. Habitaciones dobles desde $8.00 diarios en adelante. Apartamentos de recibidor y alcoba desde $10.00 diarios en adelante.

Las Habitaciones Más Amplias de Nueva York

The Park Central
PHONE—CIRCLE 8000

CALLE 56 Y SEPTIMA AVENIDA
NUEVA YORK

J. E. Frawley, Administrador General

M.E.C.D. 2016

SOCIEDADES ESPAÑOLAS

LOS DE LA MUTUA, MAÑANA EN TODA «LA TROPICAL»

Esta Asociación de Empleados de las casas de salud, cuenta con la totalidad de los jardines de la Tropical, cedidos galantemente por el popular D. Julio Blanco Herrera, para la celebración del grandioso festival que tendrá lugar mañana Domingo, desde las 8 a. m., hasta las 6 p. m. y cuyo baile se denomina «El Baile de las sorpresas». Esta denominación no es caprichosa, sino que, es debida a las numerosas sorpresas que el Comité de Damas tiene preparadas a los romeros, y las que esperamos habrán de resultar de su mayor agrado.

Recuerde que para tan importante festival solamente se cobran sesenta centavos por la entrada de caballeros, siendo para las damas, al igual que la exquisita cerveza Tropical, absolutamente gratis.

No deje de concurrir si desea pasar un día sumamente agradable.

ACUERDOS IMPORTANTES DEL «CLUB GRANDALES»

Presidió el señor Manuel Monjardín, a quien acompañaban en la mesa el Tesorero señor Monteserín y gran número de vocales, actuando de Secretario el señor Jerónimo Ron.

Abierta la sesión por el Presidente, fué leída y aprobada el acta de la sesión anterior, el Balance de Tesorería y los informes de las comisiones; siendo nombradas las que han de actuar durante el mes de Abril.

Se trató acerca de la próxima fiesta, acordándose darle un voto de confianza a la mesa, para que estudie y resuelva a cerca de la misma.

Se acordó contribuir a la suscripción que a favor del ex-asociado señor Manuel López inició el club con la cantidad de $33.00, dándose por terminada dicha suscripción.

El Presidente dió cuenta del fallecimiento ocurrido en España (Santa María) del señor Antonio Cancio, tío de los estimados asociados señores Manuel y Rogelio Cancio, poniéndose la junta de pie en señal de duelo, por la irreparable pérdida, acordando se les comunique por Secretaría, el sentimiento con que ha visto la Junta Directiva dicho fallecimiento.

MUJERES Y FLORES EN LA ASN. DE DEPENDIENTES

La Sección de Recreo y Adorno de la Asociación de Dependientes del Comercio se reunió anoche bajo la presidencia de su querido Presidente, nuestro amigo señor Joaquín Vidal acompañado del vice el activo y amable señor Ricardo Villalonga y asistidos del Secretario el ilustrado y competente señor Felix Inchaustegui. A la junta asistieron un alto número de vocales que constituyen la legión juvenil y diplomática de la poderosa sociedad.

Se trató principalmente de la gran Verbena del día 2 de Mayo próximo, en la que se otorgarán bonitos regalos florales.

El conjunto de orquestas será como es tradicional en los bailes del Centro de Dependientes excepcionalmente magnífico, interpretando cada uno de los sextetos, jazz band, sones y orquestas los repertorios más escogidos y modernos.

El mes de Mayo es el mes de las flores y se le rendirá en los magníficos y majestuosos salones de Dependientes el más resonante tributo de poesía, belleza, galantería y esplendor.

TENDRA UNA JIRA EL DIA 14 EL CLUB LUARQUES

Nos anuncia el Secretario de esta sociedad que ya han empezado los preparativos para la Gran Jira que celebrarán el día 14 de Junio en los jardines de San Francisco de Paula.

La Sección de Propaganda y Fiestas que preside el señor Julián Fernández tiene en cartera grandes sorpresas para esta fiesta y cree superar a cuantas el club Luarques celebró.

Dentro de unos días daremos a conocer algunos detalles más.

Sociedad Castellana de Beneficencia

CONVOCATORIA

De orden del Sr. Presidente de esta Sociedad, se cita por este medio a los señores Asociados para la Junta General ordinaria y de Elecciones que deberán de celebrarse el día 17 del actual a las nueve de la noche en el local de la Secretaría Lamparilla No. 78, con arreglo a lo que determina el Capítulo XII de nuestros estatutos; encareciendo la más puntual asistencia a dichas Juntas.

Habana 10 de Abril de 1931.

Luis VIDAÑA.
Secretario.

4398 1 d 11.

BENEFICENCIA DE LA ASN. DE DEPENDIENTES

Celebró Junta mensual reglamentaria la importante Sección de Beneficencia de la Asociación de Dependientes del Comercio, bajo la presidencia del señor Manuel Díaz Granda, acompañado del Presidente de las Comisiones Permanentes Sr. Carlos A. Fernández y asistidos del Secretario General. Se procedió a la lectura de las actas anteriores y fueron aprobadas. Los documentos de administración del mes de marzo ppdo., fueron aprobados igualmente. La Junta se dió por enterada del movimiento de personal de empleados en la casa de salud. Se accedió a diversas solicitudes de licencia por empleados de la casa de salud; se dió cuenta de una moción del vocal señor Artola relacionada con el servicio quirópedico, fueron aprobados, los acuerdos de la Comisión de Abastos, se dió cuenta del Horario para los servicios médicos y dentales; se dió cuenta de distintas solicitudes de señores asociados para acogerse a los beneficios del Artículo 20 de los Estatutos Generales de otras solicitudes de pasajes por asociados enfermos y de una solicitud de reintegro de gastos de entierro, reglamentariamente.

Así mismo en Asuntos Generales se tratarán asuntos relacionados con el régimen de la casa de salud y se aprobaron diversos acuerdos beneficiosos para la misma.

MAÑANA DOMINGO SERA LA TARDE GALICIANA

Sugerente y atractiva en grado sumo es Una Tarde Galiciana.

El programa bailable lo integran más de cien bailables, esto es que habrá música para todos los gustos.

Y lo que más entusiasma a nuestra juventud bailadora, son los diversos concursos que se celebrarán con toda regularidad y dentro de la más extricta justicia.

Son muchos ya, los que pretenden catalogarse como verdaderos «espadas», en el arte de Tersipcore, que tanto vasallos tiene, y además con vista de los valiosos premios que se otorgarán, bien vale la pena un esfuerzo artístico.

Otro de los números del programa que llamará poderosamente la atención será el desfile balompédico, y el encuentro futbolístico entre dos equipos formados por señoritas en opción a un bonito trofeo

Meriendas, bailes, concursos forman el triángulo del grandioso programa de Una Tarde Galiciana.

Un clamoroso triunfo obstendrán con ella, los futuros campeones de nuestro circuito balompédico.

EN EL SANATORIO DE LAS HIJAS DE GALICIA

Ingresos.—Candelaria Rodríguez, Consuelo Viborio, Hortensia González, Marina Visitación Martino, Práxedes Blanco, Mercedes González, Ana Luisa Chonnneiner, Luisa Castro, Remedios Río Fernández Benita Grada Santos, Rosa Arcos Julio, Evangelina Otero, Adela González Fernandez, Camila López Rodríguez y Mercedes Cantineira.

Altas.—María C. Fonc, María Arias Soto, Eugenia Fernández, Victorina Corral, Estrella López y Dolores Rodríguez.

HOY LA VERBENA DE LOS CLAVELES DEL C. GALLEGO

Se celebra hoy en el palacio del Centro Gallego.

La Verbena comenzará a las nueve de la noche de hoy, finalizando a las cinco de la mañana del domingo.

La distribución de los barrios es como sigue:

Barrio Español: en el salón de fiestas. Lo amenizará la flamante orquesta de Tata Pereira. En este barrio hay instalados quince artísticos kioscos.

Barrio Gallego: en la planta baja, será amenizado por el quinteto Barcalez, gaiteros y tamborileros, y los kioscos solamente expenderán productos galicianos.

Barrio Americano: en el Teatro, a cargo del jazz band de los hermanos Martínez.

Barrio Internacional: también en el teatro, a cargo de la orquesta de Corbacho, y el sexteto Cárdenas.

Barrio Cubano: estará situado en el primer piso del Palacio social, encantador y artístico a la vez, lucirá este barrio que será el más popular de la Verbena, será amenizado por la Sonora Matancera. El sexteto Cuba y el sexteto J. L. Piedra, y varios tríos criollos. Los kioscos representarán típicos bohíos, y en ellos se expenderán única y exclusivamente productos nacionales.

Por falta de espacio, nos es imposible reseñar las piezas que ejecutarán las orquestas y sextetos.

LA VERBENA CRIOLLA EN EL PALACIO DE VILLALBA

Será la noche de hoy en la suntuosa Casa Canaria de franca alegría para cuantos concurran a la misma a participar de la gran verbena criolla organizada por la prestigiosa Asociación en obsequio de sus asociados y demás personas invitadas especialmente por la presidencia general y por la de Recreo y Adorno.

Cuidadosamente preparada esta fiesta ha de responder en sus resultados a los deseos de sus organizadores, tan dignos del triunfo más resonantes por el entusiasmo con que actúan en favor de la colectividad y de todos sus asociados.

La preparación de los numerosos kioscos instalados para esta magna fiesta es maravillosa. Su presentación admirará por lo artística, denotando el más refinado gusto.

Las orquestas, que ascienden a diez, ejecutarán todas programas especiales, dispuestos especialmente para esta gran fiesta.

Las distinguidas damas y damitas que tienen a su cargo la atención de los kioscos lucirán bellamente ataviadas con trajes adecuados a cada uno de los productos que representan. Cada grupo, en este sentido, tiene preparada muy agradables sorpresas que causarán admiración a la concurrencia.

Repetimos, una vez más, que la fiesta que hoy ofrece la Asociación Canaria reviste un carácter extraordinario por su original organización. La entrada al palacio de Villalba es absolutamente gratis para los asociados y sus familias y para todas cuantas personas tienen invitación para asistir. Durante la fiesta no habrá acto alguno que implique desembolso económico para la concurrencia. Los precios de los productos que se expendan en los kioscos y barrios son los mismos que corrientemente tienen en cualquier establecimiento, siendo en muchos casos aún más bajos.

ALMUERZO-HOMENAJE A DOS CANARIOS, MAÑANA

Conforme hemos anunciado se celebrará mañana en el restaurant «El Central», de la Víbora, el almuerzo-homenaje que elementos de la Asociación Canaria, amigos y simpatizadores de los señores Trino Hernández Montes de Oca, Luis Salazar Hernández y doctor Manuel Basulto Guerra, les ofrecen para testimoniales su afecto y simpatía por la brillante actuación que vienen desarrollando al frente de la Sección de Recreo y Adorno de esa prestigiosa Institución.

El acto está señalado para las doce en punto.

Las adhesiones se reciben hasta la noche de hoy, sábado en la Asociación Canaria.

El presidente de la C. Organizadora señor Fernández González, ruega encarecidamente a las personas que tienen en su poder tickets para que ese acto que los liquiden en el día de hoy, pues es de todo punto indispensable fijar en esta fecha el número exacto de comensales.

JUNTAS PARA HOY

Centro Asturiano.—Hoy a las 8 y media de la noche, se reunirá la Comisión de Altas y Bajas de la Sección de Propaganda.

Concejo de Cudillero.—Celebrará Junta Directiva ordinaria, el día 13 del actual, a las 8 y media de la noche, en el Centro Asturiano.

Club Candamo.—Celebrará Junta Directiva, hoy sábado a las 8 y media de la noche, en el Centro Asturiano.

Club Tinetense.—Celebrará Junta General, el próximo día 15 del actual a las 9 de la noche, en el Centro Asturiano.

SIGNIFICATIVOS ACTOS EN LA ASC. CANARIA

La apertura oficial del plantel «Leonor Pérez», fué una ceremonia sencilla, grata,—llena de esperanzas. Niñas y niños, profesores y profesoras, juntos con miembros del Comité Ejecutivo, y de las Secciones de Cultura y Propaganda, se confundieron en un anhelo legítimo, patriótico, buenísimo. Hicieron uso de la palabra la doctora Rodríguez Cruz, directora del plantel, el doctor Remedios y el señor Gómez Wangüemert.

Por la tarde, en correcta formación, alumnas y alumnos, maestras y maestros, acompañados de algunos componentes del Ejecutivo y de socios, se dirigieron a la estatua de Martí, en el parque central, y una niña, la más pequeña, dedicó al maestro un hermoso ramo de flores, procedente de los jardines de la Quinta Canaria y enviado por su administrador señor Cruz.

El señor Vangüemert dijo al grupo infantil quién era el Apóstol y cuánto había sufrido por la patria y la libertad y cómo había caído defendiéndolas.

FIESTAS PARA HOY

Centro Gallego.—Gran Verbena de «Los Claveles» desde las 9 de la noche, hasta las cuatro de la madrugada, en todo el palacio social.

Asociación Canaria.—Gran verbena «Criolla» en todo el edificio social, a las nueve de la noche.

Propietarios de Calabazar.—Gran baile de carnaval titulado «Recuerdos del Pasado», a las nueve de la noche.

ANUNCIESE EN EL Diario de la Marina

EL MAGNO FESTIVAL DE LA COLONIA ZAMORANA

Cada día que pasa es más esperado el día diecinueve por parte de los zamoranos y sus numerosos simpatizadores, pues, ese día dejará huella imborrable en el corazón de todos los asistentes. Por la mañana, excursión, luego, un gran banquete de confraternización zamorana y después una matinée. Todo esto se celebrará en los hermosos jardines de la finca las Piedras.

Es tan grande el embullo, que, podemos asegurar que no se habla otra cosa en la Colonia Castellana que del festival de los zamoranos.

Los cronistas de sociedades españolas, el presidente del Centro Castellano y todos los altos empleados del centro serán invitados para ese día.

La orquesta de más renombre hoy, la del maestro Belisario López, nos promete que una vez más habrá de probar ese día su popularidad.

UN FOLLETO ELOCUENTE DEL SR. CARLOS MARTI

Con motivo del cincuentenario de la Asociación de Dependientes del Comercio, celebrada el pasado año, el Secretario de la Institución señor Carlos Martí, estimado compañero del periodismo, leyó una extensa conferencia acerca de los valores espirituales y materiales de esa importante corporación, y ahora la recoge en un folleto de 55 páginas, que ilustra con fotografías de los distintos actos efectuados para conmemorar la fundación de la sociedad en 1180.

La Conferencia del señor Martí—que es lo que constituye la parte central del libro—ha sido aumentada con datos de gran interés para los socios, datos complementarios sobre las efemérides de la Asociación relación de presidentes, vice-presidentes, socios y otros cargos de honor, relación de los cien primeros asociados y de las delegaciones y nombres de sus presidentes y delegados. Es un compendio de la historia de la Asociación, historia de hechos benefactores al través de cincuenta años de existencia, un comentario a la obra de beneficencia y de cultura que la colectividad ha venido realizando incesantemente desde su fundación hasta nuestros días.

Todo asociado que desee conocer la Asociación, el relato de sus triunfos y la consecuencia admirable de su marcha laboriosa debe leer el trabajo del señor Martí.

UNA FIESTA ELEGANTE DEL CIRCULO AVILESINO

Ha regresado de Lisa-Club a nuestro puerto la nave cargada de entusiasmo que comanda el Presidente del Círculo Avilesino, nuestro muy querido amigo Carlos Morán. Nos dice que todo está en aquellos jardines preparado para la gran fiesta que celebrarán todos los avilesinos de la Habana y los que quieran venir del campo.

La fiesta consistirá en una elegante matinée, con sus ribetes de romería galana, al gracioso estilo asturiano y de la villa «Ensueño» más conocida por Avilés. Constará de dos partes, y será amenizada por una orquesta y un sexteto de lo más notable que ejecutarán dos programas de lo más elegante en materia de bailables.

Con tan fausto motivo están los de la calle Rivero, los de la del Cristo y todos los avilesinos están que arden de entusiasmo.

P'allá vamos.

VISITA A LOS ENFERMOS DEL SANATORIO COVADONGA

A partir de mañana día 12, todos los domingos serán visitados en la «Quinta Covadonga» por miembros de la Sección de Propaganda los socios de Delegaciones que se encuentran hospitalizados.

Para facilitar la labor de los visitantes, el enfermero de cada pabellón tendrá siempre a disposición de ellos una relación de los enfermos de Delegaciones allí recluidos, con el número de la cama que ocupan.

Esta visita dominical es adicional a la que ya se viene haciendo diariamente, por miembros de la Comisión de Delegaciones, a todos los socios de Delegaciones que ingresan en la «Covadonga».

La popularidad y crédito de que goza la "Pepsina y Ruibarbo Bosque" hace que se la considere como un precioso remedio para combatir la dispepsia, gastralgia, vómitos, neurastenia gástrica y en general en todas las enfermedades dependientes del estómago e intestinos.

Se vende en todas las Farmacias de la Isla.

INFORMACION CATOLICA

VIBRANTE LLAMAMIENTO A LOS TERCIARIOS FRANCISCANOS A CAUSA DE LA INICIACION DE CABALLEROS CATOLICOS

Día 12.—Iniciación de Caballeros Católicos.—Renovación de la profesión de los terciarios. En la iglesia de San Francisco.

Estamos en vísperas de un acontecimiento religioso-social que reclama la atención de todos los Hnos. y las Hnas. de la V. O. T. de la Habana. El próximo domingo, día 12, se va a desarrollar en nuestra iglesia una serie de actos de trascendencia suma. Es la primera vez que nuestra iglesia va a cobijar una de esas renovaciones de fe y de sentimientos nobles que se llaman «iniciaciones de Caballeros Católicos de Cuba», de intensa emotividad, de ejemplaridad esperanzadora. Tras una labor tesonera, grandemente loable, la Unión núm. 27 ha concentrado de nuevo un numeroso grupo de hombres de buena voluntad, decididos a protestar solemnemente su fe y a llevar al seno de la sociedad donde viven el fermento bueno de su ejemplo de catolicismo práctico. Y para escenario de ese acto solemne han escogido nuestra iglesia. Y la fecha señalada para el acto es el próximo domingo, día 12, con arreglo al siguiente programa:

A las 7 y 30.—Misa de Comunión General de los Caballeros Católicos y de los Terciarios en la que oficiará Monseñor Jorge Caruana, Delegado Apostólico.

A este acto son invitados todos los caballeros católicos y en especial a los caballeros de las demás uniones de la Habana.

A las 9. Misa solemne.

A las 3 p. m. Función vespertina de la V. O. T.

A las 3 y 30 p. m. Asamblea General solemne de los Caballeros Católicos y de los Terciarios.

A las 8 p. m. Solemne Iniciación de los Caballeros Católicos asociados en la Unión número 27. Será presidido por el doctor Valentín Arenas.

Ya otras veces hemos dicho desde este mismo lugar el interés que debe despertar entre los terciarios cuanto significa afianzamiento y auge de la piedad cristiana y triunfo de la piedad cristiana en la sociedad que por derecho inalienable, pertenece también a Cristo. Los Estatutos de la V. O. T. determinan muy bien la actitud de los terciarios en estos casos. Recuérdese el artículo 134: «Muéstrense siempre los terciarios prontos a secundar, por cuantos medios estén a su alcance, todas aquellas obras buenas que contribuyen a la mayor gloria de Dios, y el bien de la religión—no cabe dudarlo—están compenetrados con el desarrollo de los «Caballeros Católicos de Cuba».

Vuestro entusiasmo santo por esta Asociación—nos consta que lo tenéis debe manifestarse ejemplarmente el día 12, asistiendo a la Comunión general de los Caballeros inscriptos en la Unión No. 27, que tendrá lugar a las 7 y 30, a la Asamblea General a las 3 y 30 p. m., donde se refundirán los motivos franciscanos con los de los Caballeros Católicos y a la solemne Iniciación de las 8 p. m. Actos todos que reclaman vuestra asistencia, aún a costa de algún sacrificio. Sabed que vuestro sacrificio—si fuere menester alguno—se convertirá ese día en aliento que afirme más la actitud decidida de un grupo de hombres ansiosos de renovación espiritual. La Comunión general del día 12, sobre todo, sería de desear que fuese la más nutrida y fervorosa del año. Y esto depende de vosotros, y muchos que se han de iniciar el día 12, son hermanos vuestros en el Seráfico Padre. Es, pues, asunto de fraternidad, del buen nombre de la casa, de algo propio, en fin. Pensado bien, terciarios; terciarias, pensadlo bien.

Aún queda por señalar otro motivo de piedad que se refiere al día 12. Hemos presenciado con gusto en años anteriores la edificante ceremonia de renovar la profesión. La hemos solido hacer el segundo domingo de abril. El día más propio sería el 16, el día preciso en que N. S. P. hizo su profesión, junto con sus primeros compañeros, en manos del Sumo Pontífice—¡día memorable para todos sus hijos!— pero los Estatutos de la V. O. T., atendiendo a la comodidad de los terciarios, autorizan que se traslade la ceremonia a un domingo inmediato. La iglesia ha enriquecido este acto con una Indulgencia plenaria.

El día 12 ha de cundir este vuestro acto, conmovedor por sí mismo, con prestancias de idealidad. Lo celebraréis después de la Comunión General de las 7 y 30. Será un ejemplo vuestro a los Caballeros Católicos, igual que el fervor con que ellos han de presenciarlo, será un ejemplo para vosotros.

A todos. Hnos y Hnas., a todos os esperamos el día 12 en los solemnes actos que se celebrarán en nuestra iglesia.

El Comisario de la V. O. T.
Fray Castor Apraís, O. F. M.

DIA 11 DE ABRIL

Este mes está consagrado a la Resurrección del Señor.

El Circular está en las Reparadoras. Santos León el Magno, papá; Isaac y Felipe, confesores.

San León, papa y confesor. Este Santo, más grande aún por eminensantidad y por todas las heróicas virtudes de que le adornó el cielo, que por las grandes cosas, que hizo en beneficio de la Iglesia, y le merecieron con justicia el epíteo de Magno, nació al mundo hacia el fin del siglo cuarto. Fué romano de nacimiento y se cree que perteneció a familia distinguida.

Fué elegido por papa con unánime consentimiento y con aplauso universal el día 28 de Julio del año 440. Des de los primeros años de su glorioso pontificado resucitó en todas partes la disciplina eclesiástica.

En su pontificado se celebró el concilio de Celcedonia.

El papa San León, murió en Roma el día 11 de abril del año 461, hacía los sesenta de su edad, poco más o menos, dejando la Iglesia del Señor en estado muy floreciente.

Fué depositado y enterrado su cuerpo con solemne pompa en la Basílica de San Pedro.

LA SECCION ADORADORA NOCTURNA DE LA HABANA

El Turno primero y segundo de Tarsicios, celebran hoy a las 5 y media de la tarde la Vigilia correspondiente al mes de abril en la Iglesia del Cristo.

zLa misa y comunión de esta Vigilia será el domingo 12, a las siete y media de la mañana, en el mismo templo.

Por su parte el Cuarto Turno de la Sección, velará en la Iglesia de San Nicolás de Bari en la noche de hoy, dando comienzo la Vigilia a las 10 de la noche.

Se encarece la asistencia, tanto a los Tarsicios como a los adoradores del Cuarto Turno, a sus respectivas Vigilias.

ACTOS CATOLICOS QUE ANUNCIAN PARA MAÑANA

En San Francisco la función mensual de la V. O. Tercera e Iniciación de Caballeros Católicos.

En la Parroquia del Carmen la función mensual de la Venerable Orden Tercera del Carmen.

En la Merced, la Comunión mensual de la Asociación de la Medalla Milagrosa.

En la Parroquia del Pilar, la función mensual a la Sagrada Familia por su Congregación.

En la Capilla de las Madres Oblatas, a las 7 y media a. m. Misa y Comunión para la Congregación de las Hijas de María de Nuestra Señora de la Caridad.

En los Pasionistas, la función mensual de los Pajes del Santísimo Sacramento.

En San Nicolás, la función mensual a Nuestro Padre San Lázaro.

En la Parroquia del Sagrado Corazón de Jesús del Vedado, la función mensual de la Cofradía del Dulce Nombre de Jesús.

En la Parroquia de Jesús del Monte, solemne función a Jesús Nazareno.

En las Reparadoras, solemne función y procesión al Santísimo Sacramento por el Jubileo Circular.

En todos los templos, Misa cantada y explicación del Evangelio de la Dominica.

CUARTO MARTES EN EL TEMPLO DE S. FRANCISCO

En la Iglesia de San Francisco, se ha celebrado el «Cuarto» de los «Trece Martes» que se vienen consagrando a la conmemoración del Séptimo Centenario de la Muerte de San Antonio de Padua.

Se ajustó al siguiente programa:

A las 7 y media a. m.: Misa de Comunión general, que celebró el Vice-Director de la Pía Unión, R. P. Fray Pedro Aranguren, O. F. M.

A las 9 a. m.: Misa solemne, en la cual ofició de Preste, el R. P. Fray José Sarasola, Director de la Pía Unión de San Antonio de Padua, asistido de los Padres Fray Santos Ruiz y Fray Serafín Ajuria, O. F. M.

Predicó el R. P. Fray Caston Aprais, Guardián de los Padres Franciscanos de la Habana, sobre el siguiente tema:

«¡Grandeza de los Pequeños!»

Las Scolas Cantorum de las Iglesias de los Franciscanos de la Habana, Casa Blanca y Guanabacoa, y los cantantes seglares Ponsoda, Sauri y Juanito Mendizabal, acompañados de orquesta y órgano, éste a cargo del maestro Guisasola, interpretaron bajo la dirección del R. P. Fray Leonardo Celaya, O. F. M., la Misa del Padre Pacini, O. F. M.; a tres voces iguales. Al Ofertorio, Ave María de Vitoria y durante la procesión que siguió a la Misa, el Himno a San Antonio del P. Garmendia, O. F. M. y el Responsorio a canto gregoriano.

La procesión resultó muy grandiosa.

Fué presidida por la señora Elvira Pérez de Errasti, Vice Presidenta de la Pía Unión de San Antonio de Padua, la cual costeó estos grandiosos cultos que a su intención se ofrecieron.

Recogida la procesión se impartió la bendición solemne a los enfermos, después de cuyo acto, se dió a besar la Reliquia de San Antonio de Padua.

Asistió un concurso extraordinario de fieles.

A las 5 y media de la tarde costeada por la señora Margarita Trotcha, viuda de Crespo, se celebró otra gran función con el siguiente programa:

Rosario de San Antonio, Ejercicio de los Trece Martes, sermón por el P. Fray José Sarasola, O. F. M. sobre el siguiente tema: «Creo en la resurrección de la carne», exposición, cánticos, bendición a los enfermos, reserva y veneración de la Reliquia de San Antonio.

La parte musical fué dirigida por la señora Edelmira Zayas de Vilar y acompañada por la señorita Criselda López.

La señorita Graciela Santos, cantó el Ave María de Luzzi y O Salutaris de César Frank.

Se aplicaron estos cultos por la piadosa dama que los corteó.

También a los cultos vespertinos asistió un numeroso concurso de fieles.

¿TOSE?
PRUEBA GRATIS
ALQUITRÁN
Legítimo de
PINO POR SARRÁ
Sólo una muestra a cada persona mediante la presentación de este periódico, en la Droguería Sarrá, mañana

Habana, Junio 3 de 1929.

Dr. Arturo C. Bosque

Habana.

Muy señor mío:

Un catarro mal cuidado que venía mortificándome desde el verano pasado y con ese motivo he tomado varias preparaciones sin que cesase la tos y demás molestias que me producía dicho catarro. Una familia amiga me habló de su producto "GRIPPOL" y tan solo con dos frascos he sentido un gran bienestar. Le felicito doblemente por el efecto obtenido y por tratarse de un producto nacional. Haga de esta carta el uso que mejor le parezca.

Su atenta s. s. y amiga

Matilde López.

S/c Aramburo 13.

Bendición de la Capilla de los Padres Redentoristas

Mañana domingo, a las 8 a. m. tendrá lugar éste solemne acto, para el que se invita a los católicos de la Ciudad.

Las Socias del Apostolado del Espíritu Santo que han cambiado de domicilio, sírvanse comunicárselo al Capellán. Calle Pérez número 2, esquina a M. Pruna en Luyanó.

K 14001 10-11 Ab.

40 AÑOS DE ÉXITO
VINO-LEGÍTIMO-
PEPTONA-BARNET
FERROFOSFATADO
3 Copitas alimentan más que 100 gramos
CARNE FRESCA
Todo se asimila pronto sin digerir, descansa el estómago y el hígado
PREPARADO POR:
Droguería "Sarrá" - La Mayor

ASOCIACION DE DEPENDIENTES DEL COMERCIO DE LA HABANA

†

E. P. D.

EL SEÑOR

Angel Rodríguez y Suárez

SOCIO No. 31

HA FALLECIDO

Al participar a los señores asociados tan dolorosa pérdida, con el mayor sentimiento les invito al triste acto del entierro, en nombre de la Junta Directiva rogándoles que concurran a la Casa de Salud «La Purísima Concepción» hoy sábado día 11, a las cuatro de la tarde, para acompañar el cadáver a su última morada, cuyo favor les será eternamente agradecido.

La Habana, Abril 11 de 1931.

JOSE M. COTO.
Presidente.

†

E. P. D.

La Señora

ROSARIO GONZALEZ DE CUEBA

HA FALLECIDO

Habiendo recibido los Santos Sacramentos y la Bendición Papal

Y dispuesto su entierro para hoy, sábado, a las cuatro y media de la tarde, su esposo y su Albacea que suscriben, ruegan a las personas de su amistad se sirvan encomendarla a Dios en sus oraciones y acompañarles en el acto de conducir sus restos desde la casa mortuoria, José Antonio Saco número 24, a la Necrópolis de Colón; favor que agradecerán.

PAULINO CUEBA PRADO.—DR. ARTURO FERNANDEZ.

(No se reparten esquelas).

(Se suplica no envíen coronas).

FOLLETIN 1

CONFESIONES DE UN NOVELISTA

Obra inédita del famoso escritor argentino Hugo Wast.

I

LA ARQUITECTURA DE LA NOVELA

Razón de esta obra

Leyendo los libros que enseñan el arte literario, me ha sorprendido lo mucho que se parecen unos a otros.

Sólo me explico esta semejanza de familia, suponiendo que el primero que descubrió los principios y sentó las reglas del arte, agotó la materia.

Alguien vino después y no pudo hacer mas que copiarlo, o glosarlo; y otros vinieron y lo recopiaron, y así por siglos de siglos la retórica ha ido engendrando la retórica y en sus libros se han formado muchos retóricos y gramáticos, pero no tantos escritores.

Generalmente esos tratados son buenos, demasiado buenos; yo estaría muy ufano si fuera el autor del peor de ellos, porque mi cabeza es poco filosófica y siempre es vistoso haber escrito un libro profundo.

Mas no siendo capaz, voy a contentarme con referir lo que me ha sugerido una modesta experiencia de novelista.

De aquí no resultará precisamente cómo se debe escribir una novela, sino cómo escribo yo una novela, y mi receta valdrá probablemente menos que mis novelas; pero no dejará de tener alguna utilidad, aunque sólo sea la de indicar, «a contrario sensu», cómo «no» se debe escribir una novela.

¡Qué formidable interés hubiera tenido para mí este argumento, presentado por cualquiera de mis novelistas, en los tiempos e nque vagaba en las tinieblas de la vocación, buscando mi sendero!

Las teorías desinteresadas de un retórico acerca del arte de escribir novelas son dignas del mayor respeto; pero no suelen ser fáciles de entender, ni de retener, ni de aplicar llegado el caso de ponerse a escribir.

En ese momento serían más útiles y estimulantes las notas de un mediocre obrero literario, que expone con sinceridad los procedimientos que le ha ido enseñando la práctica.

Cuando el novelista de desespera porque no acierta a empezar un capítulo, o a terminar un diálogo, o no halla el paisaje o el episodio que necesita, de poco le sirve hojear un tratado de retórica y aprender lo que es la «metonimia», o de cuántas partes consta el discurso, y qué es estilo templado, qué es estilo florido y en qué se diferencia el drama de la tragedia.

Mejor será darle un golpecito en el hombro y advertirle, como un secreto de familia, que esas lagunas de la inspiración las han tenido los grandes y los chivos, y que las más de las veces no son sino fallas de la voluntad, y hay que combatirlas con el esfuerzo humilde y persistente.

El genio es una larga paciencia, y la inspiración es sentarse diariamente delante de las cuartillas.

Pongamos nosotros la voluntad: lo demás se nos dará por añadidura.

Conforme sugiere el título, esta obrilla sólo se refiere a un género literario, la novela, que a pesar de su importancia no suele ocupar muchas páginas e nlos tratados de retórica(quizás porque ni Aristóteles, ni Horacio hablaron de ella.

Entremos, pues, sin preámbulos.

Qué es novela

Novela es una representación de la vida, mediante descripciones de ambiente y pinturas de caracteres.

No debe ser una representación fría o estática, sino una acción contínua, que avanza a través de episodios de interés graduado y creciente, hasta un desenlace lógico, que amarque lo principal del asunto.

Naturalmente hay diversas clases de novelas. Yo veo tres principales: la novela de ideas, la de ambiente o caracteres, y la de intriga.

La novela de ideas, en que el autor combate con más o menos habilidad en favor de una tesis. Tales son casi todas las de Fogazzaro, y muchas de Pérez Galdós.

La novela de ambiente o de caracteres, en que la descripción es esencial. Tales son las de Pereda y Jorge Eliot.

Y la novela de intriga o de aventuras, en que no hay tesis, ni apenas descripciones y en la que predomina el interés de la acción. Ejemplo de ellas, «Robinson Crusoe» y las novelas de Fernández y González.

Las más caducas, es decir las que pierden más pronto su interés son las de ideas.

Envejece la cuestión o la tesis en que se fundan y nadie las vuelve a leer, si no es algún erudito que tiene paciencia.

¿Quién lee ahora las novelas de Voltaire o de Rousseau?

En cambio, el tiempo pasa sin hacer mella sobre las novelas de ambiente o de carácter, e igual digo de las de aventuras, cuando son bien imaginadas.

Víctor Hugo en «Los Miserables», quiso hacer una novela de ideas, y ha hecho una suculenta novela de aventuras y de tipos, y por eso todavía se lee.

Cervantes escribió el «Quijote» con la idea de ridiculizar los libros de caballería y quiso su destino que realizara más bien una prodigiosa pintura de caracteres y de aventuras, que se leerá eternamente.

Mucho me temo que las novelas de Paul Bourget, algunas de las cuales son verdaderas obras maestras, tengan la piel menos dura que «Los Tres Mosqueteros»; y estoy seguro de que la sentimental «Marianela», de Pérez Galdós se seguirá leyendo, por ser de ambiente, cuando sobre sus espesas hermanas «Gloria», «León Roch», «Doña Perfecta», crezcan las margaritas.

Está de más decir que lo frecuente es que en las novelas predomine una de las tres cualidades, pero tengan rasgos de las otras dos.

La Imaginación del Novelista
Imaginación creadora y ordenadora

Un día escuchaba yo, ávidamente, la descripción de un episodio de la revolución de 1893 que me hacía el doctor Lisandro de la Torre.

Infundía tal vitalidad a los personajes que pintaba en dos palabras, daba tal emoción al relato, de trama ajustada y clarísima, que le dije, medio en broma, medio en veras:

—¡Qué gran estilo y qué poder descriptivo para un novelista! ¡Usted sí que podría escribir magníficas novelas!

—¡No!—me respondió sin titubear.

—Porque no tengo imaginación.

El gran estadista argentino, con su habitual precisión, acababa de indicar la facultad primordial del novelista: la imaginación.

Esta facultad es el don de concebir no solamente una idea novelesca, sino también su desenvolvimiento a través de episodios ordenados, que se cierran sobre sí mismos, es decir, que llegan a un desenlace cuyos elementos existían en aquella idea que fué punto de partida.

Supongamos una nación esclavizada por un tirano. Muchos de sus hijos han emigrado y viven en el extranjero conspirando por libertar a su patria. Hablan, escriben, denuncian en todas las tribunas al opresor de su país.

Necesitan inflamar la opinión pública de las otras naciones. Pero sus discursos, sus panfletos, sus historias se difunden poco. Hace falta algo que interese más a los pueblos y los conquiste para aquella cruzada.

Hace falta un libro que haga la síntesis de los crímenes del tirano.

Esa síntesis no existe en la realidad: debe ser construída con hechos verdaderos, ordenados y presentados de tal manera que la inteligencia popular la abarque al momento, y los corazones se inflamen de indignación.

Todos pueden tener la idea y el propósito de este libro; pueden exponerlo en sus conversaciones, discutirlo, relatar cien veces las escenas que contendrá, describir actores y cuadros, dar a sus oyentes la impresión de que el libro está completo, y apenas falta más que escribirlo, trabajo simple, casi material.

¡Qué ilusión! Al ponerse frente a las cuartillas se tropieza con la primera gran dificultad: el ordenamiento de las escenas o de los cuadros, para que el libro no sea una fría colección de anécdotas, sino una vigorosa unidad artística, de interés sostenido y creciente hasta el final.

Y se observa otra cosa, apenas creíble: que aquella acumulación de hechos reales, no constituye un cuadro completo; que los incidentes no engranan; que faltan eslabones y hay que suprimirlos por la ficción.

Es necesario inventar un orden para los sucesos, una manera de presentar a los personajes, una serie de episodios complementarios y un desenlace que produzca la impresión deseada.

Todo eso es producto de la imaginación, y la obra que agrupa sucesos reales en una trama ficticia, y los completa con otros imaginarios, pero verosímiles, no es una historia, es una novela, y su título es «Amalia» y su autor Mármol.

Ni Rivera Indarte con sus «Tablas de Sangre», ni López, ni Mitre han hecho con sus historias terribles y documentadas, el proceso que ha hecho Mármol a Rozas con su «Amalia», de estilo tan desparejo y enmarañado, pero tan vigorosamente imaginada.

M.E.C.D. 2016

TOMO POSESION LA DIRECTIVA DE LA "ASOCIACION DE LA PRENSA"

Elocuente discurso del Dr. Rafael María Angulo. Designado el C. Ejecutivo y las Secciones de Beneficencia y Propaganda, ayer

Conforme se había anunciado, en horas de la tarde de ayer se congregaron los miembros recién electos de la Junta Directiva de la «Asociación de la Prensa de Cuba», en el edificio social de dicha entidad en el Paseo de Martí.

Presidió el doctor Rafael María Angulo, quién al darle posesión a los que integran la nueva Directiva, pronunció un elocuentísimo y brillante discurso, haciendo patente su gratitud por la reelección de que fué objeto últimamente por la Junta General de asociados. Señaló, a grandes rasgos, el doctor Angulo cual había sido la labor del anterior cuerpo directriz, especialmente en cuanto atañe a su identificación con el desaparecido Comité de Directores de periódicos y revistas, en la cuestión referente a la clausura de las publicaciones y entre las que figuró, como se recordará, el DIARIO.

Aseguró, por último, el Presidente de la prestigiosa entidad periodística, que no se debía de perder de vista el hecho bien significativo de que la Asociación de la Prensa, en estos mismos momentos y en especial para el futuro, era como un puente en nuestra vida nacional.

Al terminar de hablar, el doctor Angulo fué cálidamente aplaudido por los directivos presentes.

Tras de un breve receso, se procedió a designar las distintas secciones y el Comité Ejecutivo que han de cooperar al desenvolvimiento general de la Asociación.

Acto seguido la Junta Directiva procedió a designar a aquellas personas de su seno que debían integrar el Comité Ejecutivo de la Asociación, el cual quedó constituido en la siguiente forma:

Presidente: doctor Rafael María Angulo; Vicepresidente: doctor Antonio Iraizoz; Director: señor Modesto Morales Díaz; Tesorero: señor Martín E. Leunda; Secretario: señor José M. Valdés Rodríguez; Vocales: señor Juan Corzo, señora Carmela Nieto de Herrera, doctor José Ramón Gutiérrez López, doctor Juan Antiga, señor Mariano Pérez de Acevedo, señor Eduardo Cidre.

Asimismo fué designada en la siguiente forma la

COMISION DE BENEFICENCIA

Presidente: señor Modesto Morales Díaz; Vocales: doctor Pedro S. Núñez, señor Francisco Bethencourt, señor Antonio Pardo Suárez, señor Rafael Bárzaga, señor Julio Martín Lamy, señor Juan Canales Carasco, doctor José E. Pernas, señor Carlos Martí, Presbítero: José Viera, señor Gonzalo Chirino, señor Emilio Villacampa.

Finalmente fueron designados los siguientes miembros de dicha institución para integrar la

COMISION DE PROPAGANDA

Presidente: señor Enrique Fontanills; Vocales: señor Pablo Alvarez Cañas, señor Matías Franco Varona, doctor Juan Bonich, doctor Luis Escala Millán, señor Armando R. Maribona, señor Ernesto Fernández Arrondo, señor León Brunet.

Terminado el acto se sirvió a todos los presentes un exquisito ponche, haciéndose votos por el adelanto y progreso de tan querida institución decana de la prensa de Cuba.

La foto muestra a los nuevos directivos de la «Asociación de la Prensa de Cuba» que, en la tarde de ayer, tomaron posesión de su cargo. Puede advertir el lector, al centro a los doctores Angulo, Iraizoz, Gutiérrez y Santovenia y, entre otros, a los señores Carmela Nieto de Herrera, Jackson, Morales Diaz y Dr. Antiga.

LA CARRETERA DE S. LUIS A SANTIAGO DE CUBA SE HALLA EN MAL ESTADO

En la mañana de ayer el senador oriental, Lic. Camacho Padró, se entrevistó con el señor Secretario de Obras Públicas, informándole a este del mal estado de las carreteras de Santiago de Cuba a San Luis y de Boniato al Manguito, y del peligroso riesgo que podían correr en algunos puentes los que por ellos transitan.

El señor Secretario prometió al senador Camacho Padró que, antes de la terminación de este mes, procederá a las reparaciones de las referidas carreteras y de sus puentes.

SIGUEN DE RESERVA LAS 3 COMPAÑIAS DE MANDO

Por disposición del Jefe de la Policía Nacional, ha sido restablecido el servicio de la fuerza en las estaciones de policía, que desde hace un mes lo venía prestando por el denominado A. B. C.

En la Jefatura continuarán de reserva las tres compañías al mando respectivamente de los Capitanes Loynaz del Castillo, Guillén y Delgado, con el armamento de guerra necesario.

También los alrededores de la Jefatura continuará siendo custodiado por la policía, que con rifles son situados en lugares estratégicos.

DOLOR DE MUELAS

Supresión instantánea, radical y definitiva, por el empleo sencillo y fácil del **BALSAMO MATA-NERVIO MIRIGA.** Calma el dolor inmediatamente, suprime la caries, asegura la conservación de los dientes. Cada cajita contiene lo necesario para la obturación y la curación de los dientes cariados. Sólo el *Bálsamo Mata-Nervio MIRIGA* mata el nervio dentario definitivamente. **Exija el**

BAUME MIRIGA

Laboratorio del Doctor GIRAUD, Farmacéutico
LYON-OULLINS (Francia)
En todas farmacias y
Droguerías SARRA, JOHNSON, TAQUECHEL.

$500,000 PARA CONTRATISTAS

Por obras realizadas en la Ruta Central. Devoluciones resueltas

Las Zonas Fiscales de la capital recaudaron en el día de ayer las siguientes cantidades: Oriente $15 mil 688.25. Centro $5.394.26 y Occidente $5.969.11.

DEVOLUCION.

La Secretaría de Hacienda por la Tesorería General ha dispuesto se devuelva la suma de $141.19 al Sr. Manuel Cabezas, que se encontraba depositada en la referida Tesorería, como garantía dada para responder a subastas en la Secretaría de Obras Públicas.

OBLIGACIONES ORO

Por la propia Tesorería se ha expedido certificación acreditativa de los certificados de obligaciones oro del Tesoro de la República y efectivo, por valor de $500.000.00 que se encontraban depósitados a nombre de la Compañía Cubana de Contratistas S. A. Estas devoluciones son por obras realizadas en la Carretera Central.

MAS DEVOLUCIONES

Por último la Tesorería General ha dispuesto se devuelva a las Zonas y Distritos Fiscales de Oriente de la Habana, Colón, Aduana de Guantanamo las cantidades de $2.015.19; $3.887.55; y $1.226.49, las dos primeras comprendidas en el Decreto número 1412 del año 1929 y la última remitida a la Tesorería erroneamente por la citada Aduana.

LA MENOR MARIA DACAL FUE MUERTA POR SU IMPRUDENCIA

El hecho ocurrió el 12 del pasado, y el informe de la Policía Secreta dice no fué culpa del chofer del camión el suceso

En la tarde del 12 del pasado mes, fué muerta por el camión número 73944, propiedad de Manuel Fernández, vecino de Espada 28 y medio, que manejaba Avelino Cuadot Sánchez, residente en ese mismo domicilio, la menor Marina Dacal García, domiciliada en Aramburu 21, habitación interior, alta.

Como apareciere del primer momento, que el chauffeur Cuadot era responsable del hecho, a pesar de sus protestas de inocencia, se comisionó al Sub-Inspector de la Policía Secreta, señor Pompilio Ramos, para que investigara como se había desarrollado el accidente.

Y ayer el activo miembro de la Secreta, rindió su informe al Jefe del Cuerpo Comandante Trujillo, exculpando a Cuadot y asegurando que el hecho se debió a la imprudencia de la menor.

Relata así el sucedido: en la tarde del día de los hechos, Marina Dacal, fué en compañía de la menor Gloria Pérez Morales, vecina de Aramburu 35, a visitar a una amiga de ambas nombrada Josefina Mesa Torres, que vive en San Rafael 156 y al terminar la visita volvieron ambas corriendo del interior de la casa, logrando la primera atravesar la calle y al darse cuenta de la proximidad del camión trató de avisar a su compañera, que se había lanzado tras ella a la calle, pero en ese momento cruzaba el camión y la menor Dacal se arrojó contra el vehículo, produciéndose las lesiones que le causaron la muerte. Al darse cuenta el chauffeur, de los gritos de varias personas de lo ocurrido, frenó, procediendo a conducirla al Hospital de Emergencias y después a la clínica Hijas de Galicia, donde falleció.

EL ASUNTO DE DISCHO NATHANIEL

En relación al expediente que se sigue contra el sacerdote sirio Dischо Nathaniel y su hijo Bartolo, los cuales serán expulsados del territorio nacional, como extranjeros indeseables, el referido Sub-Inspector Ramos, ha elevado un segundo informe al Comandante Trujillo, ratificando el anterior que rindió con el Sub-Inspector señor Carlos Hernández Torres, especialmente en cuanto a la identidad de Nathaniel, hijo.

De un momento a otro será dictada por Gobernación la expulsión de los referidos acusados.

EXAMENES DE TELEGRAFISTAS

Para radiotelegrafistas, fueron convocados por Comunicaciones

Por la Secretaría de Comunicaciones se ha convocado para los exámenes para habilitar radiotelegrafistas que tendrán lugar a partir del próximo 6da 8 de junio en el local de la Academia de la citada Secretaría.

Las personas interesadas en acudir a dichos exámenes, deberán presentar antes del día 5 de junio, la solicitud de examen acompañadas del certificado del acta del nacimiento inscripta en el Registro Civil, Certificado de Penalidad expedido por la Secretaría de Justicia indicando no encontrarse procesado y certificado de salud.

Las materias que serán objeto del examen son Leyes y Reglamentos (Convención Radiotelegráfica), Funcionamiento y ajuste de aparatos trasmisión de veinte palabras por minuto, recepción auditiva de veinte palabras por minuto. Para ser aprobado precisará obtener un mínimum de 75 puntos y no tener calificación de cero en ninguna de las citadas materias.

OFICINAS INSPECCIONADAS

Por el Departamento de Inspectores de la Secretaría de Comunicaciones, han sido recientemente inspeccionadas, con resultado satisfactorio, las siguientes oficinas:

Administraciones de Correos de La Griña, Remates y La Fé, en la provincia de Pinar del Río; de Vieja Bermeja, en la provincia de Matanzas; de Colonia La Ignacia, en la provincia de Camagüy; de Los Alfonsos y Dos Caminos del Cobre, en la provincia de Oriente.

Oficinas Locales de Comunicaciones de Punta Brava, en la provincia de la Habana; de Caney, Miranda y Palmarito de Cauto, en la provincia de Oriente.

También fueron inspeccionadas con idéntico resultado, la Estación de Radio de Santiago de Cuba, la Sucursal de Vista Alegre en la propia Santiago de Cuba y las Oficinas Telegráficas de Gibara y Holguín, en la provincia de Oriente.

VISITA LA JUDICIAL EL NUEVO SUB. DE JUSTICIA

El doctor Giordano Hernández, que recientemente fué nombrado Sub-Secretario de Justicia, visitó ayer las oficinas de la Policía Judicial, quedando complacido de la organización y disciplina que se observa en dicho cuerpo de seguridad. Fué recibido por el Jefe señor Fors y todo el personal. El doctor Hernández hizo uso de la palabra siéndole contestado su elocuente discurso por el señor Pablo Crespo, secretario del Cuerpo.

Alivio y Tranquilidad
para los que sufren de
ALMORRANAS
Unas aplicaciones del Ungüento Pazo aseguran inmediato alivio y consuelo. Póngalo a la prueba.
UNGÜENTO PAZO

Jabon Sulfuroso de Glenn
limpia la piel de barros, ronchas y demás afecciones. Contiene
33⅓ de Azuire Puro
limpia, blanquea y hermosea la piel. En un baño tibio al acostarse asegura un sueño descansado. Limpia la piel—Líbrese de las imitaciones—obtenga el genuino.
En todas las Droguerías
Tinture Hill para el Cabello y la Barba Negra o Castaño 50c
The Century National Chemical Co.
Successors to
The Charles N. Crittenton Co.
86 Warren Street, New York City

UNA ASAMBLEA DE CIGARREROS

Tuvo efecto anoche en el local de la Bolsa del Trabajo anoche

Anoche celebró junta general en la Bolsa del Trabajo el Gremio de Cigarreros y Similares, para declarar abierto el período electoral, para la confección y presentación de candidaturas.

Las elecciones del gremio se verificarán el primer domingo de Mayo.

LA UNION FEDERATIVA OBRERA NACIONAL

Celebró sesión el Comité Ejecutivo, para tratar del próximo Congreso, y de la conmemoración del primero de Mayo. Se confeccionará un programa, en el que figurarán varios actos para ese día.

La entrega de un memorandum al Jefe del Estado contentivo de las aspiraciones de las colectividades obreras, recomendando la adopción de alguna Ley social de positivo beneficio para los obreros.

La celebración de una velada, en los salones de la Bolsa y otros actos relacionados con la fiesta del Trabajo.

LA AGRUPACION CIVICA PROLETARIA

Ha celebrado anoche una asamblea general, en la Bolsa del Trabajo, en la que se acordó el nombramiento de una Comisión para redactar un proyecto de Reformas al Reglamento, que convierta la institución en un organismo proletario. También se dió a conocer el proyecto del señor Urrutia, de gestionar que el Distrito Central acometa la construcción de mil casas baratas destinadas a los obreros, y de otros asuntos relacionados con la clase obrera.

SE SUICIDO UN ESTIMADO VECINO DE RANCHO VELOZ

RANCHO VELOZ, Abril 10. DIARIO, Habana. — En la finca «San Juan», del barrio de Aguas Claras, de este término, se ahorcó el señor Ciriaco del Toro, ignorándose los motivos que lo llevaron a este extremo.

El finado era muy estimado en la localidad. — **Sarabia**, Corresponsal.

REFORZADO EL SERVICIO DE VIGILANCIA DE LAS DISTINTAS CARRETERAS

El Secretario de Obras Públicas, ha dispuesto se haga entrega al Cuerpo de Servicio de Vigilancia de Carreteras, de cierto número de motocicletas, para reforzar el servicio de vigilancia de las Carreteras, a fin de que se preste éste con la mayor eficiencia.

UNA SUBASTA DE ARRIENDO DE UN VAPOR

En el Negociado de Compras se llevó a cabo la subasta de arriendo de un vapor para el servicio de balizamiento, y atención a los nuevos Faros.

Concurrieron tres postores: la Compañía Naviera cfon el «Godoy»; el señor J. Faroy, con el «Isla de Cuba» y el señor Oscar E. Cartaya, con el vapor «Cornelio».

Se dará cuenta al Secretario del resultado de la subasta.

RECEPCION DE OBRAS

Se dieron órdenes para recibir las obras de construcción de una nave, para almacén de los tanques de acetileno, destinado a los Faros, en Casa Blanca.

PROSIGUIO EL JUICIO EN LA AUDIENCIA POR EL SUCESO DE PIPIAN

Continuó ayer tarde, ante la Sala Segunda de lo Criminal de esta Audiencia, el juicio oral de la causa seguida contra los procesados Angel Robau Romero y Consuelo Pérez Domínguez, acusados por el asesinato del esposo de esta última, Juan Rodríguez Pereira, ocurrido en la finca «Industria», del barrio de Pipián, en el Término de San Nicolás.

Prosiguió el examen de la prueba testifical, que es numerosísima.

Ya casi al oscurecer fué suspendido el acto para continuarlo hoy, a las nueve de la mañana.

LA UNION NACIONAL DE EMPRESARIOS DE CUBA TIENE NUEVA DIRECTIVA

Con motivo de la renuncia presentada por el Sr. Ernesto P. Smith del cargo de Presidente de la Unión Nacional de Empresarios de Cuba; renuncia que obedeció a que el mismo fue nombrado distribuidor de la Columbia, dicha Asociación celebró junta general extraordinaria con el propósito de elegir la directiva que ha de regir los destinos de la institución en el presente año, siendo aclamado por unanimidad la siguiente.

Presidente: Edelberto de Carrera. Vice-Presidente: Constantino Rey. Tesorero: Humberto López. Vice-Tesorero: Carlos M. Sánchez. Secretario-Consultor: Dr. F. Caraballo Sotolongo. Vice-Secretario: José Jimenez. Vocales: Dr. Elio Rosello, Jose López Soto, Anibal Ramos, Federico Navas, José Trevín y Ricardo Viñalet.

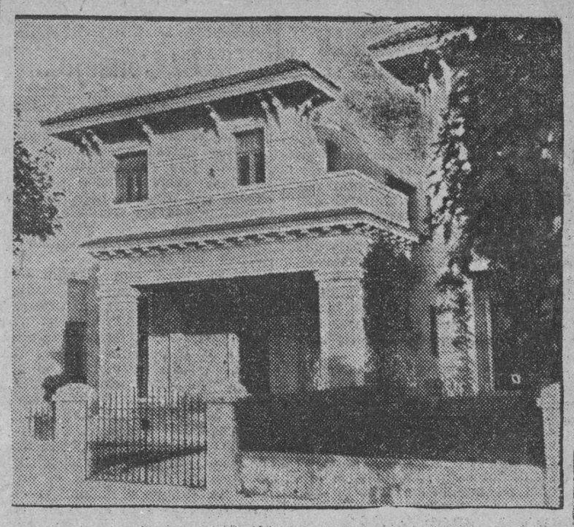

CHALET en venta a PLAZOS

Calle 12 entre Avenidas 5a. y 6a.-Reparto "Ampliación de Almendares".

VISITELO HOY. Hay un encargado en el mismo.

LLEGO EL MOMENTO DE COMPRAR

Precio $12.500

Entrada $2.500 - Plazo $125.00

MENDOZA y Ca.

OBISPO 63

SALIO EL "ALFONSO XIII" CON CERCA DE UNOS MIL PASAJEROS

Dos buques de touristas rumbo a New York. Llegará hoy el vapor «Morro Castle». Despedida afectuosa a D. Manuel Aznar

El «Cuba».—De Tampa y Key West llegó ayer tarde el vapor americano «Cuba», que trajo carga general y 105 pasajeros, entre ellos Catalina Martí e hijos; Jacinto Fernández. Adrián Bustillo; Antonio Calbin; Modesta Brito de Sánchez; Alejandro Díaz y familia; Cipriano A. Lorenzo; Gonzalo García; Frank Regaw y señora; José A. Suárez; A. Bustillo y otros.

El yate «Queen of Scott». — El yate americano «Queen of Scott» llegó ayer de Miami con ocho pasajeros: Mr. A. J. Dresel y familia; Owen Huntsman y señora con una institutriz y los cuales embarcarán en el vapor excursionista «Empress of Australia», que llegará mañana.

Dicho yate esperará su retorno en la Habana.

La salida del «Alfonso XIII».— Durante toda la mañana de ayer y hasta la una y media de la tarde, en que zarpó el buque, se registró en el espigón de San Francisco una gran animación con motivo de embarcar aquí numerosos pasajeros que sumados a los que trajo de México, hacen un total aproximado de mil viajeros.

Don Manuel Aznar.— Representaciones de la Colonia española, de la sociedad y nutrida de la prensa habanera acudieron a despedir al señor Manuel Aznar, que en unión de su distinguida familia, se dirige a Madrid, donde se hará cargo de la dirección de importante publicación española.

Numerosos ramos de flores fueron ofrecidos a la esposa del señor Aznar. El señor Aznar se establecerá por ahora, en su patria, pues el «Alfonso XIII» lleva todo el mobiliario de su hogar.

El «Turrialba».— De Nueva Orleans llegó ayer el vapor americano «Turrialba», de la Flota Blanca, que trajo carga general y 27 pasajeros para la Habana y nueve en tránsito para Cristóbal.

En este vapor llegaron Mr. Maurice Mc Governs, representante de la General Electric en la Habana: Alonso S. Enseñat; el Padre John U. Cahill, de Menphis; Margarita Andux e hija; doctor Roscoe Marks y señora; Edward Méndez Nellie de Larrea y familia; Inés Braza; Albina Moore y Mr. Ray Ashbery, secretario de campo de la Universidad de Cornell.

El «Henry M. Flagler».— Directo de Key West llegará el «Henry M Flagler», con 26 wagones de carga general.

El «Morro Castle».— Directo de Nueva York llegará, en la mañana de hoy, el buque turbo eléctrico «Morro Castle», de la Ward Line», que trae carga general y sobre cien pasajeros.

Este vapor saldrá hoy mismo, de regreso a Nueva York para tomar un nuevo itinerario y dar dos viajes a puertos mejicanos.

Salieron dos excursionistas — Salieron ayer para Nueva York los vapores excursionistas alemán «Reliance» y el inglés «Aurania», ambos con destino a Nueva York, llevando más de ochocientos turistas que regresan.

Las cajitas colectoras.— Ayer quedaron instaladas en distintos negociados de la aduana, las cajita» destinadas a que los empleados de esa dependencia depositen sus contribuciones voluntarias, para formar el fondo de auxilio común que se formará de acuerdo con lo estatuido en la nueva sociedad creada por ellos.

Salidas.— Ayer salieron el yate «Placida», para Key West.

El «Munamar», para Miami.

El «Alfonso XIII» , para Nueva York y Coruña.

El «Governor Cobb» y el «Henry M. Flagler», para Key West.

El «Aurania», para Nueva York.

El «Reliance», para Nueva York.

Barcos que se esperan hoy.— Hoy llegarán el «Parismina», de Puerto Barrios.

El «Morro Castle», de Nueva York.

El «Governor Cobb» de Key West.

Pasajeros a Nueva Orleans.— En el «Parismina» embarcarán hoy para Nueva Orleans: Rev Raymond Gomez, de Dallas, Texas Mr. Remigio Valido, de Mobile; Mrs. Dolores de Arabit y familia; Mr. James M. Anderson; Mr. Charles Alexander.

FALLECE UN NIÑO QUEMADO AL VERTERSELE ENCIMA UN JARRO DE LECHE HIRVIENDO

SANTA CLARA. Abril 10. DIARIO, Habana. — El menor José Clemente Mora, de 18 meses de edad, residente con sus familiares en la finca «La Llamada», situada en el barrio de Manicaragua, de este Término Municipal, recibió hoy una muerte horrible. En un descuido de uno de sus familiares, dicho menor se derramó por el cuerpo un jarro de leche hirviendo, ocasionándose tan graves quemaduras, que falleció a los pocos momentos después.

CADAVER APARECIDO

En el barrio de Hatillo, término de San Diego del Valle, apareció el cadáver de un individuo nombrado Francisco Romo, vecino de dicho Término, quien se dedicaba a los trabajos del campo.

Ignóranse las causas de su muerte. — **Armando MACHADO.**

EL "TEJAR TOLEDO" ofrece HOY

LADRILLOS a menos del costo!

FERRER Y MASANET - MARIANAO - HABANA - TELEFONOS: FO-7016 Y FO-7567

Precios de nuestros ladrillos sobre Carros de F. C. en las siguientes Estaciones:

	Millar.		Millar.
EN Pinar del Río	á $ 10.24	EN Güira de Melena	á $ 8.10
„ Artemisa	„ „ 8.79	„ La Salud	„ „ 7.73
„ San Cristobal	„ „ 9.54	„ Melena del Sur	„ „ 8.52
„ MATANZAS	„ „ 9.60	„ Surgidero de Batabanó	„ „ 8.46
„ Los Palacios	„ „ 9.78	„ San José de las Lajas	„ „ 8.00
„ Madruga	„ „ 9.19	„ Aguacate	„ „ 8.36
„ San Juan y Martínez	„ „ 10.37	„ Alacranes	„ „ 9.72
„ SANTA CLARA	„ „ 10.92	„ Agramonte	„ „ 10.11
„ CIENFUEGOS	„ „ 10.97	„ CARDENAS	„ „ 10.16
„ Santa Isabel de las Lajas	„ „ 10.84	„ COLON	„ „ 10.30
„ SAGUA LA GRANDE	„ „ 10.92	„ Jagüey Grande	„ „ 10.19
„ Alquizar	„ „ 8.33	„ Unión de Reyes	„ „ 9.65
„ GUINES	„ „ 8.51	„ GUANE	„ „ 10.62

EN LA ZONA DE LA HABANA POR CAMIONES

	Millar.		Millar.
EN Habana, Vedado, Marianao, Cano Wajay y Punta Brava	á $ 6.00	EN Guanajay	á $ 9.00
„ Stos. Suárez, Víbora y Luyanó	„ „ 6.50	„ Guayabal	„ „ 8.00
„ Guanabacoa y Regla	„ „ 7.00	„ Calabazar	„ „ 7.50
„ Casa Blanca	„ „ 7.50	„ Rancho Boyeros	„ „ 7.00
„ Cojimar	„ „ 7.50	„ Rincón	„ „ 7.50
„ Hoyo Colorado	„ „ 7.00	„ Santiago de las Vegas	„ „ 7.50
„ Caimito	„ „ 7.50	„ Bejucal	„ „ 8.00
		„ San Antonio de los Baños	„ „ 9.00

Los interesados en lugares no mencionados aquí, rogamos que soliciten precios directamente.

M.E.C.D. 2016

MEDIDAS FAVORABLES A LA CORDIALIDAD

La liberación de algunos presos políticos parece ser un paso previo, por parte del gobierno, para colocarse en condiciones de pactar arreglos con los elementos de la oposición.

Si así es, hay que reputar noble la intención y confesar que responde a una imperativa necesidad gestionar un entendimiento, porque no hay país que pueda vivir indefinidamente en un estado de perturbación latente, de hondo desequilibrio político sostenedor de los incalculables males económicos que engendra la desconfianza pública.

En esto parece seguirse en buenhora el magnífico ejemplo de Lord Irwin, virrey de la India, cuando al ordenar la excarcelación de Gandhi y los miembros del comité ejecutivo del congreso panindio, dijo en un comunicado que dió a la publicidad, que su gobierno no imponía condiciones a la liberación, porque consideraba que la mejor esperanza del destablecimiento de la situación de paz «radica en que las discusiones sean dirigidas por los beneficiarios de esa libertad incondicional».

La liberación de los presos políticos es sin duda algo muy esencial para generar confianza entre quienes pudieran contribuir a la pacificación moral de que tan necesitados estamos; pero no se olvide que también es esencial la supresión de las detenciones inmotivadas, los registros domiciliarios en busca de imaginarios depósitos de armas, y cuantas medidas siembran intranquilidad, excitan odios e impiden que se aplaquen las pasiones políticas.

A todos conviene que no se reproduzcan las revueltas callejeras y que acabe de desaparecer la resistencia pasiva amenazante; que a virtud de una transición y conciliación efectiva, lleguen oposición y gobierno a un plano de armonía y cordialidad; que la conservación integral de las instituciones se ponga por encima de las pasiones y los intereses personales, y que en la deseada paz nadie vuelva a sentirse perseguido ni herido por la injusticia, ni a ver incumplida ninguna de las estipulaciones que figuren en el pacto patriótico.

No deben hacerse esperar los nuevos pasos hacia la normalidad política, y convendría que en tanto prosigue la liberación de los encartados en procesos que siguen todavía en prisiones civiles o militares, se den prisa los legisladores en preparar la ley de amnistía con que deben quedar borrados los delitos en en que están envueltos centenares de ciudadanos, algunos de ellos eminentes por su saber o por sus servicios a la patria.

Falsificación de...

(Cont. de la PRIMERA PAGINA)

conocer por el servicio secreto de Washington, son las siguientes:

No. 647

$20 CERTIFICADO DE ORO

(Nueva Emisión)

Series de 1928; letra de comprobación «H»; cliché del anverso número 69; del reverso número 56; W. O. Woods, Tesorero de los Estados Unidos; A. W. Mellon, Secretario de Hacienda; retrato de JACKSON.

Algo engañoso. Producción fotomecánica. Impreso sobre una hoja de papel bono de buena calidad. El retrato está desteñido. El sello y números impresos en un tono amarillo carmelita opaco. El reverso es más engañoso que el anverso.

El espécimen ocupado lleva el Serial No. A32005168A.

No. 648

$10 CERTIFICADO DE ORO

(Nueva Emisión)

Series de 1928; letra de comprobación «G»; cliché del anverso número 136; del reverso número 46; W. O. Woods, Tesorero de los Estados Unidos; A. W. Mellon, Secretario de Hacienda; retrato de HAMILTON.

Algo engañoso. Impresión fotomecánica sobre una hoja de papel de buena calidad. Los clichés del anverso y reverso son aproximadamente 1-8 de pulgada más cortos que los genuinos. El reverso está fuertemente impreso en un tono verde impropio. Su aspecto general es negruzco y tiznado.

El espécimen ocupado lleva el Serial No. A24783671A.

No. 649

$20 CERTIFICADO DE ORO

(Nueva Emisión)

Series de 1928; letra de comprobación «K»; cliché del anverso número 109; del reverso indistinto, probablemente 90; W. O. Woods, Tesorero de los Estados Unidos; A. W. Mellon, Secretario de Hacienda; retrato de JACKSON.

Algo engañoso. Impresión fotomecánica sobre una hoja de papel bono. El retrato no está claramente definido en los detalles de la expresión que distingue al genuino. Los números en la parte superior derecha están fuertemente estampados por lo que la impresión trasciende al otro lado del papel. El reverso está impreso en un verde deslustrado.

El espécimen ocupado lleva el Serial No. A12374867A.

$10 FEDERAL RESERVE NOTE

(Antigua Emisión)

Series de 1914; letra de comprobación A; cliché del anverso número 234; del reverso no se observa; John Burke, Tesorero de los Estados Unidos y W. G. McAdoo, Secretario de Hacienda; retrato de JACKSON.

No debe engañar. Producción fotomecánica sobre dos hojas de papel. Presenta fibras de color. El retrato muy entintado al igual que las orlas, símbolos y leyendas del anverso y reverso. La letra correspondiente al Distrito está equivocada debiéndole corresponder la letra B en vez de la F que presenta. Aspecto general tiznado.

El espécimen ocupado lleva el Serial No. F4299899A.

$20 FEDERAL RESERVE NOTE

(Antigua Emisión)

Series de 1914; letra de comprobación «C»; cliché del anverso 45; del reverso ininteligible; John Burke, Tesorero de los Estados Unidos; W. G. McAdoo, Secretario de Hacienda; retrato de CLEVELAND.

Algo engañoso. Producción fotomecánica. Impreso sobre papel legítimo de inferior denominación previamente descolorido. El retrato de Cleveland no tiene esa expresión característica del genuino.

Su aspecto general es cenizo y el color del reverso de un verde algo más subido que el de los billetes legítimos.

El espécimen ocupado lleva el Serial No. F11825963A.

El Consejo...

(Continuación de la PRIMERA)

doctor Wilfredo H. Brito, que desea esperar antes de continuar, que el alcalde jefe del Distrito remita su plan de reorganización de los servicios del Distrito, para incluir en presupuestos los créditos que sean procedentes.

Las inclusiones acordadas ayer, fueron las siguientes:

$4,000 para amueblar el edificio que ha de construir el Consejo Nacional de Veteranos, en terrenos donados por el Estado al efecto; $50.00 para adquisición de chapas destinadas a los inspectores de espectáculos; $100,000 para un edificio en que se instalarán las dependencias de la B. del Trabajo, pudiendo utilizarse también este crédito para adaptar el mercado La Purísima a ese fin; $7,200 para pagar la subvención que se adeuda al Club Atenas, consignándose igual cantidad en el próximo presupuesto, para abonar la correspondiente al ejercicio 1931 al 32; $4,680 para pagar al señor Roig lo que se le adeuda por alquileres del edificio de la biblioteca del Distrito; $624 para pagar al comandante Piloto, lo que se le debe por asistencia de becados; $859.60 para pago a la Independent Electric Company; $1,503.42 para abonar lo que se adeuda al señor Bernardo Pérez, por suministro de víveres y pan a las dependencias del Distrito; $6,262.67, para pagar haberes dejados de percibir por el señor José Luciano Franco, como empleado del Municipio; $200, para la confección de las tarjas que han de ser colocadas en los Hospitales de Maternidad e Infancia, donde constarán los nombres del alcalde doctor Gómez Arias, del presidente del Ayuntamiento, señor Izquierdo, de los concejales y del jefe del Departamento de Fomento, señor Evelio Govantes; $1,800, como subvención a los hijos del ex concejal señor Miguel Lloret, consignándose igual cantidad para la señora Esperanza Rodríguez, viuda del señor Víctor Muñoz, nuestro compañero en el periodismo, que falleció siendo concejal; $34,120 para la plantilla de la oficina del Mayor de la Ciudad, señor Mesa; y $3,600 y $3,500 para abonar haberes del primero y segundo jefes del Servicio Dental en el Hospital de Emergencias.

El señor Lugo-Viña retiró su moción creando el Departamento de Cultura, que habrían de integrar las secciones de educación, para inspeccionar escuelas del Distrito y en las que hubiera becados de la administración; academia de música; banda de música, biblioteca y espectáculos públicos, en vista de la oposición que hacen sobre el particular los señores Wifredo H. Brito y David Aizcorbe.

A moción del señor Celedonio García, fueron ratificadas las consignaciones fijas del actual presupuesto.

Por unanimidad acordó el Consejo felicitar al Alcalde Jefe del Distrito, señor Izquierdo, por la inauguración del centro de socorros de Luyanó, ya que paga de su peculio particular el alquiler de la casa donde funciona, hasta el próximo ejercicio, y por su decreto ordenando la apertura al público del Templete.

EN LA SESION DE LA NOCHE

Estos acuerdos correspondieron a la sesión de por la mañana; en los de la tarde y noche se adoptaron los siguientes:

$1,022.18 para pagar certificaciones expedidas a la anterior administración municipal, por el Registrador de la Propiedad del Noroeste.

Se acordó la inclusión de las cantidades dejadas de percibir por los señores Miguel Fernández, $4,840; Mercedes Rosales, $1,359.93; Mario Blanco y Rodríguez, $3,337.50 y Mario Baeza, $2,422.15.

Pasaron a estudio e informe de la Comisión de Hacienda, las reclamaciones establecidas por los señores Enrique Ortiz Medrano y Joaquín Navarrete, por haberes dejados de devengar y cuya inclusión se solicitaba y la del señor René Basarrate, por la cantidad de $10,116.51; ascendencia del capital e intereses de la expropiación de terreno de su propiedad en la Avenida Menocal entre Neptuno y Concordia.

Se acuerda la inclusión de un crédito de mil pesos para la creación de la oficina del organismo burocrático que a iniciativas de la Unión Federativa Obrera Nacional actuará como mediadora en los problemas que se susciten entre el capital y el trabajo en este término. La moción es del señor Aizcorbe.

Pasó a estudio de la Comisión de Hacienda, la solicitud de inclusión de un crédito de $2,950, para abonar haberes dejados de devengar por el señor Víctor Achán. También serán informados por la Comisión de Hacienda, los créditos de $1,337.72, para pagar haberes al señor Serafín Núñez, de $982.13 para el señor Juan de Juan y de $1,953.50 para el señor Sergio Landa.

A instancia de los doctores Wilfredo H. Brito y Rafael Moragas, el señor Julio Cuéllar del Río retiró su solicitud de un crédito de dos millones de pesos para construir un teatro en los terrenos que hoy ocupa la plaza del Polvorín, que ha pasado a ser propiedad del Estado.

Pasaron a la Comisión de Hacienda, para que las estudie e informe, las solicitudes de créditos para abonar haberes dejados de devengar por los señores Juan y Francisco Reyes y para abonar nueve mil pesos al doctor Gabriel Camps, por expropiación de terrenos de la casa 10 de Octubre 663.

Después de un amplio debate en relación con propuestas de los doctores Moragas y Brito, de que se dejen sin efecto las inclusiones acordadas, a excepción de las que se refieren a pagos ordenados por los tribunales y a las consignaciones permanentes del presupuesto, se acuerda, de conformidad con una proposición del señor Celedonio García, queden firmes los acuerdos tomados y que se continúe la discusión de las proposiciones de inclusión de créditos.

Continuando la inclusión de créditos, se acuerda el de $4,953, para pagar haberes dejados de devengar por el señor Pablo Sotolongo; $1,550 para idéntico pago al señor Mario Giral Ordóñez; cien mil pesos en dos presupuestos, para construir en los terrenos de la antigua cárcel un museo de arte; $10,000 para la escuela de institutrices en la escuela Romualdo de la Cuesta; cien mil para sostener becados pobres en colegios particulares; $25,000 para la construcción de una lavandería en los Fosos y $12,000 para su sostenimiento y plantilla de personal; $14,000 para construir tres nuevos asilos nocturnos; cuatro mil para ayudar a la institución para ciegos Varona Suárez a la construcción de su edificio; $50,000 para construir la casa del Reposo Obrero; $400,000, en cuatro presupuestos, para un edificio con 300 departamentos para albergue de familias pobres, a los que se señalará un módico alquiler.

Fué ratificado el acuerdo creando la nueva plantilla del personal que presta servicios en las oficinas del Consejo Deliberativo.

Se acordó elevar a tres mil pesos el haber de $2,160 que percibe al año el médico especialista de radioterapia del Hospital de Emergencias y elevar también a $3,710, la consignación de $960, para material y útiles del citado gabinete.

McGoman, el "Alma..."

(Cont. de la PRIMERA PAGINA)

piensa en las situaciones cómicas y cómo se las ingenia el «cameraman» para reproducirlas.

Pero dejamos lejos a Mc Gowan, el director de «la pandilla». Ese grupo encantador de chiquillos traviesos que deleitan al público de cinco continentes, son meros títeres que Mc Gowan hace actuar, hablar, reír, llorar... y triunfar.

Mc Gowan fué director de Harold Lloyd; colaboró en la dirección de películas de Charley Chase, y, por último, hace once años, se encontró a sí mismo con su gran triunfo como director de niños y de animales.

Mc Gowan es grueso, bonachón, feo, optimista, suave, lento, pacienzudo. Como todos los humoristas que hemos conocido, da la impresión de cansado y de aburrido. Seguramente influye en ello el ajetreo habanero, con sus noches cálidas y sus licores exquisitos...

Almorzamos juntos en el Hotel Sevilla. Su lunch frugal duró largo rato entre pregunta y respuesta.

—¿Cómo se les ocurrió formar la pandilla?

—Hicimos cierta vez, casualmente, una película de niños, y gustó de tal forma que pidieron más y nos dedicamos a explotar el filón.

—¿Es usted el empresario productor de las obras?

—No; yo soy el autor de los argumentos, con sus diálogos, sus incidentes... y después dirijo en persona, una por una, la complicada sucesión de escenas, ayudado por los profesores de idiomas...

—¿Profesores de idiomas?

—Sí, señor. Hal Roach, el dueño y jefe de los estudios de Charley Chase, Oliver and Hardy y La Pandilla hace cuatro versiones de cada comedia, en inglés, español, francés y alemán. Los niños tienen que aprender los diálogos en el idioma correspondiente a cada película, repitiendo como cotorritas, lo que los profesores de idiomas les enseñan. La película, pues, hay que tomarla cuatro veces de principio a fin. Es un trabajo largo, difícil, que requiere infinita paciencia...

—¿Quién posee esa paciencia?

—Yo soy un millonario de paciencia... pero los demás la poseen también. No crea los niños aprenden pronto. Tienen una intuición maravillosa y son más dúctiles que los actores y actrices grandes, llenos de petulancia, pretensos de personalidad, vanidosos y despóticos... ¡y pensar que sin directores no saben, fracasan, se hunden y hacen el ridículo! En los niños todo hace gracia, hasta la mala pronunciación y la torpeza de los movimientos.

—Al contrario, nos es difícil rechazar

—¿Les es difícil conseguir niños? tantos como se nos ofrecen. A medida que crecen los vamos reemplazando. Ya hemos cambiado la pandilla entera cinco veces. Tenemos ahora un pequeñín «Wheezer», de tres años, que apenas sabe el inglés, y trabaja en cuatro lenguas. «Farina» creció tanto, que lo hemos reemplazado: ahora tenemos a «Stynie» con cuatro y medio años de edad, que ha de gustar mucho. Vamos probando, y cuando resulta uno lo contratamos con sueldo fijo que varía entre cien y quinientos pesos a la semana.

—¿Y cuando crecen?

—Pasan al vaudeville, recorren el país en tournées teatrales, cambian de profesión. No crea, mientras trabajan, van a la escuela y se educan a la vez.

—¿Y cómo descubrieron en usted la facultad de «manejar» niños?

—Cuando en las películas de los grandes había que hacer trabajar a un niño o a algún animal, se desesperaban los otros directores. Adoro a los niños y a los animales—este es el secreto—y haciéndome cargo de ellos, logrando que quedasen bien en el conjunto, me acredité como «niñero» y como «animalero». Entonces comencé a escribir para los pequeños...

—¿Le hacen mucha competencia?

—A menudo surgen competidores, pero desaparecen pronto. No es cosa fácil escribir algo que sea representable por los pequeños y que una vez hecho guste a los chicos... y a los grandes.

Después habló de sus amigos de Holywood. Dió noticias de algunos que han estado en la Habana, como Rex Ingram, que se ha retirado del negocio con su esposa Alice Terry, ricos ya, y están en París dedicado él a los pinceles, su arte favorito. Comentó que Dolores del Río y Lupe Velez (descubierta por Hal Roach) pusieron de moda el tipo trigueño en Hollywood, en donde predominaban las rubias. Habló de la Habana, que conoció en 1926—a raíz del ciclón—y que vuelve a ver ahora «esplendorosa y magnífica». Ha progresado mucho en estos años—afirma Mr. Mc Gowan—y me parecen ideales para residir los «repartos». La Habana en sí es demasiado ruidosa, con tanto pregonero y tanto vehículo. Cada día se parece más a Nueva York y el Oeste es completamente distinto, sereno y armonioso.

—Si no fuese porque existe California—concluye Mc Gowan—afirmaría que el único lugar del mundo para vivir, es la Habana.

LA UNION DE VENDEDORES DE LA HABANA CELEBRARA UNA IMPORTANTE ASAMBLEA

Mañana domingo 12, a las dos de la tarde, celebrará una asamblea la Sección de Vendedores de Tabacos y Cigarros y los ayudantes, en su local de Romay 29. Se interesa la asistencia a este acto, de todos los miembros de la Sección, para informarles de las gestiones realizadas por la Comisión que interviene ante los fabricantes de tabacos y cigarros, en relación con los depósitos de dichos productos.

También se informará de la opinión sustentada por los señores comisionados de la Unión de Fabricantes según el escrito recibido en la Secretaría, por el cual podrán orientarse para tomar los acuerdos que estimen convenientes a los intereses de la clase.

No hay Razón...

(Cont. de la PRIMERA PAGINA)

Mas he aquí que ayer corrió insistentemente por la ciudad, un rumor. Se decía que el comandante Arsenio Ortiz, Supervisor provincial de Oriente, había dirigido un telegrama al Estado Mayor sugiriendo la formación de un Tribunal de Honor — integrado por los Comandantes del Ejército — para que dictaminara sobre la situación de Espinosa. Es decir, si debía o no continuar prestando servicios a la República.

Los reporters trataron de confirmar inmediatamente la noticia. Abordaron al Jefe de Estado Mayor, cuando abandonada su despacho en el Castillo de la Fuerza. A la pregunta que en tal sentido le fuera hecha, contestó negativamente el general Herrera. Dijo que ignoraba todo lo referente a cuanto acababan de preguntarle. Que no sabía absolutamente nada. Y... se marchó.

SIN EMBARGO...

La prensa de la tarde, dió al público la noticia sin confirmar. Nosotros, deseando dar sobre el particular nuevos detalles a los lectores del DIARIO, proseguimos en nuestro afán inquisitivo.

Desde Santiago de Cuba, nuestro corresponsal, nos ratificó plenamente lo aquí rumorado. Es más: nos dijo que la prensa de aquella ciudad había publicado el texto del mensaje enviado por el comandante Ortiz a la Habana. Y nos dió copia del mismo.

LA OPINION REINANTE

En estas condiciones, nos dimos a sondear en el ánimo de algunos oficiales del Ejército que tienen igual graduación que el comandante Espinosa. Nos acercamos a ellos para saber qué opinaban sobre lo propuesto por el Supervisor de Oriente. Y el resultado de nuestra enquisa, la verá quien esto leyere.

A cuatro comandantes nos acercamos. Al principio se mostraron algo remisos a dar satisfacción a nuestro anhelo inquisitivo. Pero después — ante la seguridad que les diéramos de que sus nombres serían debidamente ocultados por el caballero que hay en el periodista—hablaron.

Todos hubieron de opinar lo mismo. Unánime fué el criterio que sustentaron.

Estiman que, con el fallo del Consejo y la aprobación de aquél por el Presidente, se ha puesto fin al caso Espinosa. Convienen en que, probada la inocencia del exayudante, éste ha quedado restituído al Ejército con todos sus honores y asignaciones. Que no hay motivo, pues, para tratar de someter a un Tribunal de Honor al oficial compañero...

El repórter, noq uiso saber más. Le bastó con lo que le dijeron. Y tal como se lo contaron, es que lo trasmite al lector...

Acordado el Plazo...

(Cont. de la PRIMERA PAGINA)

Agregábamos que ni Cuba ni Java harían fracasar la Conferencia por cuestión de décimos de centavo.

Las noticias trasmitidas desde París por el hilo directo de la «Associated Press» confirman nuestras previsiones y la bondad de nuestra fuente de información.

Las bases del acuerdo se pueden resumir como sigue:

Se autoriza el aumento de las cuotas de exportación de cada país signatario, según el total de sus cuotas respectivas (sin incluir las exportaciones de Cuba a los Estados Unidos), cuando el precio del azúcar de Cuba de 96 grados de polarización se haya mantenido en el mercado de Londres durante 30 días a 2 centavos libre a bordo Cuba, en una proporción de un 5 por ciento; otro aumento de 2 y medio por ciento cuando el precio se haya mantenido durante 30 días a 2 y cuarto centavos; y otro aumento de 2 y medio por ciento cuando el precio se haya mantenido durante 30 días a 2 y medio centavos.

Los tres sucesivos aumentos representan, respectivamente, las cantidades de 225.000, 112.500 y 112.500 toneladas, o sea un total de solo 450.000 toneladas anuales.

La conferencia dividió el actual remanente de 3.000.000 de toneladas de azúcar en cinco lotes, con el fin de disponer de ellos de una manera ordenada durante los próximos cinco años.

El acuerdo citado representa, pues una renuncia de Cuba para el de 5 por ciento y de Java para los dos sucesivos de 2 y medio por ciento. Además, la paridad de Londres, como es sabido, es algo superior a la de New York.

Se ha creado, además, el Comité Permanente Internacional, integrado por 21 miembros: 3 por cada uno de los siete países signatarios, con un total de 90 votos de los cuales tendrá Cuba 35, Java 30, Checoeslovaquia 8, Alemania 6, Polonia 6, Hungría 3, y Bélgica 2.

Fué elegido Presidente del Comité el Senador Beaudain, de Bélgica. Entre los más conocidos expertos azucareros se elegirá un jefe ejecutivo.

Este nuevo organismo internacional azucarero se encargará de fijar en su oportunidad los aumentos en base al acuerdo mencionado.

Todas las cuestiones de «alta política» necesitarán, para ser aprobadas, 55 del total de 90 votos. Por consiguiente, las medidas importantes, para ser aprobadas, deberán contar con los votos de Cuba y Java juntas o con los d eCuba y los de los países remolacheros.

En la sesión de la Conferencia celebrada ayer se trató, también, de la creación de un Consejo de arbitraje para dirimir las diferencias que puedan surgir entre los países signatarios en la aplicación del Convenio.

Asimismo se seguirá tratando en estos días, de las garantías que ofrece cada uno de los siete países firmatarios para el cumplimiento del acuerdo azucarero, y la forma y la entidad de las multas y el destino que a éstas se les dará.

El acuerdo definitivo azucarero será firmado tan pronto hayan redactado sus cláusulas los asesores legales. De todos modos, práctica y moralmente se le considera en vigor.

Hoy, posiblemente, se fijará la sede del Comité Permanente, indicándose La Haya o Bruselas.

BUENOS AIRES, abril 10. (AP) El escrutinio oficial de los votos depositados en las elecciones celebradas el domingo ha terminado en las seis primeras secciones de la provincia de Buenos Aires, dando el primer puesto al partido radical.

La votación en las seis secciones indicadas dieron el siguiente resultado:

Radicales (partidarios de Irigoyen) 32,212 votos; conservadores, 29.016, y socialistas, 6,435.

Un Vapor fué...

(Cont. de la PRIMERA PAGINA)

de no poder continuarse el viaje inmediatamente.

DETENIDO EL VAPOR

Los oficiales rebeldes subieron al vapor tan pronto como fondeó en Funchal, y dijeron a oficiales y pasajeros que debían considerarse prisioneros. Registraron el buque de proa a popa y se apoderaron del cargamento, consistente en ocho bueyes y varios centenares de fardos de víveres diversos, dando a cambio de todo un recibo y el consejo de que «fueran a cobrar al Tesoro de Lisboa».

Treinta tenientes y sargentos que volvían a Portugal de las Azores, donde cumplían pena de destierro, de la que fueron perdonados recientemente por el Presidente Carmona, se unieron a la rebelión, acogiéndoseles con entusiasmo por los sublevados. El coronel Noronha, oficial comandante de la guarnición de la isla de Fayal, se escondió en la bodega del barco, permaneciendo allí tres días sin ser descubierto.

FUNCHAL ES INEXPUGNABLE

Inmediatamente después de desembarcar, el coronel Noronha informó al Ministro de la Guerra y le dijo que vió cavar trincheras en redor de Funchal, montándose cañones de ciento cincuenta y ochenta y cinco milímetros de cálibre en los lugares mas apropiados, lo cual, sumado a las baterías terrestres ya emplazadas, han hecho inexpugnable la isla. En Funchal la calma es completa aunque los cafés y centros de diversión tienen que cerrar al anochecer.

El capitán Pinto dijo también que se ha sacado dos millones y medio de escudos de la sucursal del Banco de Portugal en Funchal, para hacer frente a los gastos de la administración de la isla.

Noticias de Porto Santo, una de las islas que forman el grupo de las Madeira, informan que hoy llegó el transporte «Pedro Gomes» con tropas para combatir a los rebeldes. Allí se concentrarán diversos transportes y buques de guerra, saliendo después toda la expedición hacia Funchal, a cuarenta millas de distancia.

LA REBELION EN AZORES

El primer reconocimiento oficial de que la rebelión se ha propagado a las Azores, la dió hoy un decreto gubernamental declarando el bloqueo de la isla de San Miguel, cuya principal población es Punta Delgada ,y de la de Terceira, cuya capital es Angra do Heroismo, que lo es también de todas las Azores. Nada se sabe de lo ocurrido en ambas ciudades.

Otro decreto, que firman el Presidente Carmona y los Ministros de Guerra y Marina, separa del ejercito a nueve oficiales, miembros de la junta revolucionaria de Funchal, Madeira: general Sousa Dias, teniente coronel Augusto Ferreira, capitan Carlos Jesús Viena, teniente Manuel Camoens, teniente de la Armada Sebastiao da Costa, comandante Antonio Fernández Barrao, capitan de la Armada Joao Manuel Carvamo, capitán Sarazao Sardinha y teniente Lobo Pimentel.

En Lisboa, que anoche parecía un campo fortificado con cañones en todos los lugares estratégicos y destacamentos en diferentes puntos, la excitación pública ha disminuído mucho, recuperando la capital su aspecto de siempre.

El general Garinha Beirao, comandante de la Guardia Nacional, ha asumido plena responsabilidad por el mantenimiento del orden, dejando el Presidente Carmona el cuartel del tercer regimiento de artillería en el que se refugió ayer, volviendo a su residencia oficial. Los Ministros volverán a sus respectivos Ministerios el sábado.

CERRADOS LOS PUERTOS DE MADERA POR EL GOBIERNO DE LISBOA

PARIS, Abril 10. (AP).—La Legación de Portugal en ésta anunció por la noche que como resultado de la rebelión en Madera, el «Diario Oficial» de Lisboa ha publicado un decreto declarando que los puertos de Archipielago de Madera quedan cerrados a la navegación y al comercio.

Las comunicaciones entre los habitantes de las islas y el exterior se prohibe también.

Se hacen excepciones, dice la nota de la Legación, en los casos que se consideran necesarios por el Gobierno, tales como la entrada de buques de arribada forzosa o la salida de buques con súbditos extranjeros.

El decreto dispone que sean juzgados en consejo sumarisimo de guerra a bordo de los buques de guerra destinados a las operaciones, todas cuantas personas violen esas ordenes.

También impone sanciones especiales para los que se dediquen al tráfico de armas y municiones.

ARRESTADO UN EX-MINISTRO DE LA GUERRA

LNDRES, Abril 10 .(AP).—El periódico «DaDily Mail» dice que Norton Makos, x-ministro de la Guerra y ex-embajador de Portugal en Londres, es uno de los que han sido arrestados por la policía lusitana con motivo de los complots revolucionarios.

No es Este...

(Cont. de la PRIMERA PAGINA)

con más entusiasmo defendieron la idea, sobresalieron un mayor general y un coronel. El primero, Santiago García Cañizares, que, a más de sus estrellas, ostenta el título de médico y que fué hace años Presidente de la Cámara de Representantes. El otro, Eulogio Sardiñas Zamora, también ex-Representante, que, es, además, abogado y notario de sólidos prestigios.

El Consejo, po rmayoría, impartió su aprobación a lo propuesto por los doctores Cañizares y Sardiñas. Mas he aquí que ha pasado el tiempo, y, pese a ello, el acuerdo no ha sido cumplido todavía.

Algunas voces, más o menos engoladamente, han protestado. Se ha dicho que el presidente del Consejo, general Francisco de Paula Valiente, no ha actuado en la forma debida. Y todo, según se nos ha informado, se debe a que el referido general en diversas ocasiones ha expresado su opinión de que realmente no vé, la gravedad del momento de que muchos hablan.

De ahí, pues, que el coronel Almagro, pida la reunión, al aire libre, bajo el signo del Apóstol, de la Asamblea Suprema.

PERO, SURGEN LOS OBSTACULOS

La idea bella y patriótica, parece sin embargo que no habrá de cristalizar.

Estímase por muchos de los destacados elementos que a ella están llamados a concurrir que no es éste el momento oportuno para congregarse en público.

Acaso el lector se pregunte por qué. Sobre ello vamos a decir cuanto se nos ha informado.

No pocos generales y coroneles estiman que, acaso, la proyectada reunión vendría a entorpecer—por los acuerdos que de ella se derivaran—las gestiones que en pro de una solución netamente cubana se están haciendo en estos momentos.

De todos es sabido que en estos días se han efectuado trascendentales conferencias entre las más caracterizadas figuras pertenecientes a la oposición y al gobierno. Que el Embajador Guggenheim, ha aportado su consejo, a título de amigo de Cuba. Que en pisos elevados de algunos hoteles capitalinos se han celebrado «pourparlers» en extremo interesantes etc.

De ahí, por tanto, que sea opinión casi unánime que no se deba celebrar por ahora la reunión veteranista. La misma actitud del general Martí asumida hace unas semanas es una prueba de cuanto decimos.

Por hoy, sin embargo, no digamos más. Acado nos sea posible en nuestra próxima edición, dar al lector otras noticias sobre tema de suyo tan interesante...

El Servicio...

(Cont. de la PRIMERA PAGINA)

nizadas en otras administraciones entre algunos funcionarios inclinados al peculado y accesibles al cohecho.

Entre esas medidas, se encuentra el servicio secreto, que ha de funcionar en forma análoga, al mismo servicio ya establecido en casi todos los países civilizados; de modo que será muy difícil que en ese importante sector de la Administración pública, pueda algún funcionario realizar impunemente ninguna negociación contraria al interés público, porque el ojo invisible del Servicio Secreto, siempre alerta, no tardaría en descubrirlo.

Ahora solo falta que estas medidas sean secundadas por los contribuyentes; que éstos no se dejen estafar, que al que le falte espíritu para mantener la denuncia consiguiente a una actuación cívica, ponga los hechos en conocimiento eld Secretario confidencialmente, en la seguriad de que la administración actual, que no apaña los atracos, reprimirá cualquier práctica viciosa, en bien del Fisco y de los propios contribuyentes.

28 Acusados a...

(Continuación de la PRIMERA Pág.)

Manuel Antonio Varona Loredo, Carlos Prío Socarrás, (los tres que estuvieron hasta hace dos días en la Fortaleza de la Cabaña), Félix Ernesto Alpízar, Aureliano Sánchez Arango, Manuel Guillot Benítez, Ramón Milar Millán, Carlos Guerrero Costales, Fernando López Fernández, Ramiro Valdés Daussá, Raúl Ruiz Hernández, Manuel Antonio Cotoño Valdés, René Cortina González, Raúl Roa García, Porfirio Pendás Gara, Rafael Escalona Almeida, Carlos M. Fuentes Blandino, Rubén León García y Pablo de la Torriente Bau, pertenecientes todos al Directorio Estudiantil Universitario.

Son ya, ochenta y cinco, los sustraídos a la jurisdicción militar, la que cesará en sus funciones de un momento a otro.

ANUNCIESE EN EL Diario de la Marina

Cortes y Retazos.

Los martes y los sábados son los días en que hacemos las grandes ofertas de Cortes y Retazos correspondientes a las telas de más novedad en la temporada.

Hoy, por primera vez en esta estación, incluímos en esta oferta Cortes y Retazos de CHIFON ESTAMPADO a precios reducidísimos.

PLANTA BAJA.

El Encanto

Gran oferta.

Cuatro varas y media de voile inglés, de hilo estampado.

1.50

Una tela de superior calidad, muy solicitada en el verano, de finísimas y muy nuevas estampaciones.

Hoy, sábado termina esta oferta.

La misma oferta en nuestra Sucursal de Camagüey.

Nuestro Departamento Postal atenderá los Pedidos del interior.

Planta baja.

El Encanto

Vestidos de El Encanto

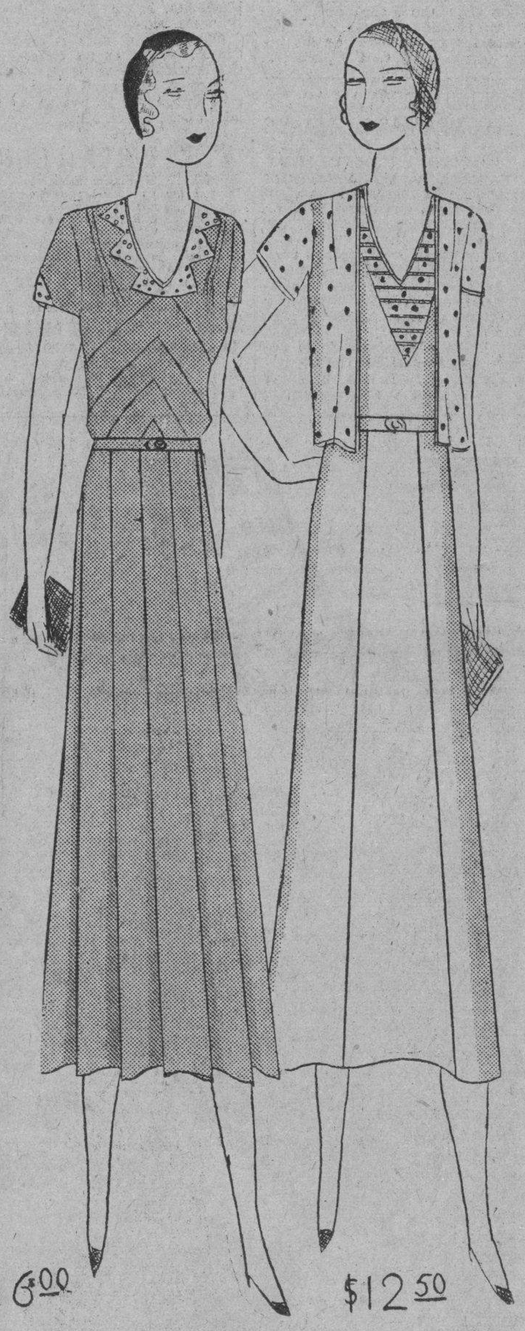

Que es tanto como decir novedad, calidad, economía.

El verano en Cuba es largo y caluroso. El ajuar de una mujer elegante ha de ser a base de muchos trajes lavables, frescos, ligeros y económicos. Mucho guarandol, mucha batista.

EL ENCANTO pone una atención cuidadosa en esas confecciones. Utiliza las telas más apropiadas, las de mejor calidad, y ofrece los vestidos, primorosamente confeccionados, a los más bajos precios.

Véanse estos dos modelos.

La misma oferta en nuestra Sucursal de Camagüey.

Nuestro Departamento Postal atenderá los Pedidos del interior.

Primer piso.

6.00.—Modelo de guarandol muy fino con bordados a mano. Línea de mucha novedad.

12.50.—Modelo interpretado en batista blanca. La chaquetilla con motas bordadas a mano.

El Encanto

SOLIS, ENTRIALGO Y CIA.

M.E.C.D. 2016

DIARIO DE LA MARINA

SECCION 2A

TELEFONOS: Centro Privado. M-7911 Imprenta . . M-9665 Máquinas . . M-3450 Clasificados . A-3333 Radio. . . . M-7714

AÑO IC — Acogido a la franquicia postal. — LA HABANA, SABADO, 11 DE ABRIL DE 1931 — El periódico más antiguo de Cuba. — PAGINA ONCE

ACTUALIDAD ESPAÑOLA

MAÑANA

por Rafael Suárez Solís

¿Qué es lo que ventilarán mañana en España las elecciones municipales? En primer lugar, nada. Por mucha sinceridad, por mucha honestidad que se ponga en dirigirlas, el resultado no podrá estimarse como una opinión del pueblo. Hay dos maneras de opinar: razonando y combatiendo; con la inteligencia y con el músculo. En cualquiera de los dos cosas lo decente es ofrecer a los contrincantes oportunidades bastantes para que se presenten en el "ring" en la "mejor forma". La mejor oportunidad la tiene el tiempo. No podemos perder de vista que esta lucha se va a dar después de un período electoral de sólo veinte días, y con el antecedente de ocho años de dictadura, cuando el actuar en política era un delito. Ocho años es el tiempo que invierte una generación en preparar su conciencia, aquilatar sus ansias, orientarse en la vida y la idea. Muchos de los votantes de hoy lo harán por primera vez, sin la enseñanza y la presencia de unas elecciones anteriores.

Pero sobre esto, sépase que la propaganda política actual está condicionada a las restricciones señaladas por un código pena—el Código de la Dictadura—donde se especifican delitos nuevos, castigos para quienes se atrevan a emitir opiniones sobre determinados símbolos, personas e instituciones, precisamente muchas de las que se han puesto en juego como ideal a defender o destrozar.

Porque esta no es una lucha de partidos. Es un combate entre regímenes. España se ha dividido en dos bandos, cada uno de los cuales agrupa, no doctrinas, sino sentimientos. Ello lo define insuperablemente Ortega y Gasset de esta manera: "El mal radical de la vida pública española es la falta de decencia en el comportamiento del Poder público. Y como este mal es una cuestión previa y más definitivamente profunda que toda discordancia en derechas e izquierdas, acontece que hoy aparecen juntas derechas e izquierdas combatiendo a un Poder público prevaricador". Y agrega: "Durante cincuenta años han sido manejados los enormes instrumentos del Estado—ley, parlamento, administración, Justicia, Ejército—impuramente, poniéndolos al servicio de miras particulares, cuando son los sagrados instrumentos de la vida común, de la vida nacional. Ha sido el mismo Estado quien ha envilecido sus propios actos usando deslealmente la ley, escarneciéndola por su propia cuenta. El Estado español de hoy es la anarquía con la "Gaceta" en la mano".

La lucha de mañana es el primer acto de una entre el Estado de hoy—corrupción, deslealtad—y otro que se fragua para mañana, a base de una ansia del pueblo por ser pueblo: dueño de sus destinos, intérprete de la vida moderna, actor en el gran drama político del mundo, al final de una civilización y en el umbral de otra que se interna en el camino, ya trazado, del porvenir. El pueblo español quiere no seguir siendo, porque lo que fué hasta ahora, desde el segundo decenio del siglo XIX, era ese Estado desleal de que habla Ortega, capaz de llevar a la nación, de peripecia en peripecia, de una prevaricación en otra, a los límites más dolorosos de la decadencia. España cayó en la dictadura como quien se tira de cabeza al abismo, incapaz de sufrir por más tiempo la imposibilidad de resolver con sus fuerzas los negocios de su vida, todos en manos del Estado. El aplauso unánime que se dedicó a Primo de Rivera fué, más que un vitor de alegría, el suspiro eufórico de un agonizante.

Pero el pueblo español no quería morir; aspiraba a cambiar. Y se encuentra ahora conque al ansia de cambiar de postura se le responde proponiéndole, imponiéndole, una vuelta al pasado, de la mano de los mismos hombres funestos, en el ejercicio de los mismos sistemas, bajo la autoridad del propio régimen.

¿Se podrá dar un fallo de la opinión nacional en vista del resultado de las elecciones de mañana? La oposición entra en la lucha con sólo veinte días de preparación. El recuento de voluntades no es tan sencillo como parece ofrecer una legalidad de los comicios. La ley, la Administración, la Justicia, el Ejército—los enormes instrumentos que dice Ortega—está en manos del Estado que los utilizó en servicio de miras particulares. El Ejército ha gobernado el país durante ocho años, haciéndose así instrumento aún más peligroso. La Justicia se rige por códigos y disposiciones de la dictadura al servicio del régimen. La Administración está servida por hombres y partidos interesados. La oposición se ve en el caso de improvisarlo todo, de fiar, solamente, a la pureza de su causa y la inspiración del momento. A sacar fuerzas de flaqueza. A ir a las elecciones "a ver qué pasa". En espera de la ocasión propicia a que las cosas pasen según la razón suprema de su idea y sentimiento.

LOS OBREROS SIN TRABAJO Y LOS LEGIONARIOS DEL DOCTOR ALBIÑANA SE FUERON A LAS MANOS EN MADRID RESUTANDO DOS DE ELLOS HERIDOS

En Bilbao, Valencia y Sevilla están adquiriendo gran empuje las huestes monárquicas contra lo que se esperaba, si bien hasta ahora tienen alguna mayoría republicanos-socialistas

DOS HERIDOS Y VARIOS DETENIDOS EN UN DISTURBIO POLITICO

MADRID, Abril 10. (AP.)—Dos heridos y varios detenidos ha sido el resultado del encuentro habido esta mañana entre los obreros sin trabajo y los Legionarios Españoles del doctor Albiñana. Los primeros recorrían las calles dando mueras al Rey, saliéndoles al encuentro los segundos al grito de «Viva el Rey».

Uno de los heridos es el estudiante de la Escuela de Ingenieros Industriales, Manuel Pérez, de 17 años de edad, que pasaba por la calle Almirante al ocurrir el choque. Uno de los proyectiles que se dispararon le alcanzaron en una cadera.

GANAN TERRENO LOS MONARQUICOS EN BILBAO, VALENCIA Y SEVILLA

MADRID, Abril 10. (AP.)—Las noticias que se han recibido en el Ministerio de la Gobernación revelan que los elementos monárquicos de Valencia, Bilbao y Sevilla están adquiriendo gran pujanza en las tres provincias contra lo que se esperaba.

Hasta ahora las candidaturas republicano-socialistas en Zaragoza y las monárquicas. En cambio en la provincia de Guadalajara es abrumadora la mayoría monárquica.

EL RESULTADO DE LAS ELECCIONES EN MADRID SE SABRA POR LA NOCHE

MADRID, Abril 10. (AP.)— El Ayuntamiento de esta capital ha organizado un magnífico servicio de información al objeto de estar al corriente de las elecciones y conocer en seguida los resultados de los escrutinios. Créese que a eso de las ocho de la noche se sabrán los resultados definitivamente.

En algunos pueblos próximos a Madrid, por falta de presidentes para las mesas, no han podido quedar constituidas, pues son muchas las personas que, en vista de las severas sanciones de la Ley Electoral, no están dispuestas a participar activamente en la dirección de los comicios.

En algunos pueblos de Castilla se han celebrado mitines socialistas, cosa que ha llamado poderosamente la atención, porque hasta ellos no habían llegado todavía las inquietudes de la hora presente.

En Bilbao los jaimistas han retirado su candidatura y han acordado dar sus votos a los candidatos monárquicos.

UN REGIO BAILE EN EL CIRCULO DE ARTESANOS DE SAN ANTONIO

Se denominó a la fiesta «Una noche en el cielo». Bandos organizados. Sentido fallecimiento. Ecos de Semana Santa

En la noche del sábado 4 de abril se celebró en los amplios salones de la querida sociedad «Círculo de Artesanos» de San Antonio de los Baños un baile titulado «Una Noche en el Cielo» que resultó magnífico.

Las populares tiendas de esta localidad «La Filosofía» y «La Sirena» organizaron dos bandos, resultando triunfador «La Filosofía» que era presidido por la simpatiquísima y entusiasta señorita Mara Porto y Cruz y el joven Antonio M. Contreras, recibiendo la presidenta muchos obsequios del propietario de dicho establecimiento señor Manuel Alonso y su interesante esposa Faustina Acosta.

La presidenta de «La Sirena» era la bella señorita Rosaura Rodríguez que aunque no triunfó llevó una nutrida comparsa.

No puedo prescindir de un aparte para los vecinos pueblos de Güira de Melena, Ceiba de Vereda, que trajeron a nuestro baile una prestigiosa representación dando con ello realce a la fiesta, por lo que le estamos agradecidísimos.

Hubiera querido tener memoria para anotar los nombres de tan refinada concurrencia, pero viéndome impedida de hacerlo por lo numeroso anotaré un grupo que recuerdo, pidiendo mil perdones por las omisiones.

Entre las señoras la joven y bella Inés Bacallao de Cuervo de Güira de Melena, Estrella Bacallao de Loredo, Juanita Díaz de la Osa, Ofelia Cruz viuda de Porto, Ada Llampallas de Acosta, Chichita Cruz de Martínez, Isidra de la Lastra viuda de Alvarez, Mercedes Pizaño de Toymil, la señora Viuda de Sauto, Sra. de González, Sra. de Cabrera, Sra. de Aguilar y otras que no recuerdo.

Un bello grupo de señoritas de Güira de Melena, entre ellas la interesante Cachita Cabrera, hija del atento señor Hilario Cabrera que tanto nos ayudó en éste baile, y siempre que le pedimos su concurso, Margot Palacios, bellísima, Lina Bacallao y su simpática prima Ina Bacallao, Segunda Figol, y muchas más de ese vecino pueblo que me es imposible reseñar.

Entre las de la localidad, Mara y Ofelia Porto, Lidia y Olga Llampallas, Ofelia Soberón, Minina Lozano y Otero, Mercedes y Sara González, Ofelia Sauto, Consuelo Gutiérrez, Consuelo Yanes, Antonieta García, Lilia Machín, Antonieta Arrizalzaga, Pilina Lastra, Nidya Capote, Amparo y Onelia Aguilar, Alicia y Antonieta Jorge, Evangelina Fuentes, Dolores y Romelia Borrego, Rosa Spindola, Carmita Morales, Blanca Valiente, Meche Collazo, Zenaida Posada, Lilita Montero, Julia y Josefina Rodríguez, Cristina Capote, Charo y Anita Ramos, y muchísimas más que no pude anotar.

Cerca de las cuatro de la mañana se terminó este baile que nos dejó recuerdos imborrables por las horas tan deliciosas que en el pasamos.

CAMBIO DE DOMICILIO

En éstos días trasladó su domicilio el distinguido matrimonio doctor Canales y su interesante esposa Celia Nochea a la calle Gispert Nc. 13.

El es Juez Correccional de ésta Villa.

Ahora son vecinos de la cronista.

Enhorabuena.

SENTIDO FALLECIMIENTO

Dejó de existir en la Policlínica de La Bondad, en días pasados una señorita muy estimada y muy querida por sus bondades en este pueblo, María Pita y Soto, simpática, inteligente y ejemplar hija y amiga.

Sumida en la desesperación deja a sus amantísimos padres la señora Francisca Soto y el señor Ramón Pita.

Reciban éstos mi pésame más sentido así como sus hermanas las señoritas Isabelita Florinda y Aurora Pita, amigas bastante apreciadas por la cronista.

SEMANA SANTA

Se celebraron en éste pueblo todos los actos de la Semana Mayor, con el fervor con que siempre se han llevado a cabo, dirigidos por el Rvdo. Padre Arrechea.

Tuvieron efecto éstos actos en la Capilla del Colegio «La Santa Infancia» por estar la iglesia en reparación.

POR LOS TEATROS

En nuestro teatro «Círculo de Artesanos» con su nuevo equipo de Vitaphone se exhibirá una serie de las mejores películas habladas en español.

Con tiempo las anunciaré.

ZENAIDA, Cronista social.

ESTADO DEL TIEMPO

Nota del medio día del viernes.

En el Atlántico y extremo oriental de los Estados Unidos hay alto barómetro extendido también por Cuba, mitad Norte del Golfo de México parte Norte de Méjico y mitad occidental de los Estados Unidos. Bajas presiones en región de Grandes Lagos extendidas hacia el Sur hasta Luisiana y bajas relativas en el Golfo de Campeche.

Pronóstico para el sábado: En general buen tiempo. Sin gran cambio en temperaturas. Vientos del Nordeste al Sudeste flojos a frescos. Posibilidad de algunas lluvias en región oriental.

Observatorio Nacional.Y

VIAJE RAPIDO Y SEGURO

Habana—Santa Clara—Habana

Por los Expresos del DIARIO DE LA MARINA

Salida de la Habana: 2 DE LA MADRUGADA Y 8 DE LA MAÑANA

«LA MARINA», por Tte. Rey

Salida de Santa Clara: 6 DE LA TARDE

(Café «El Artesano»)

3.50 por persona.

Para más informes: Sr. BARANDALLA

Teléfono M-8787.—Habana.

ANUNCIESE EN EL Diario de la Marina

A COSTA DE SU PROPIA VIDA, UNA MUJER SALVA A SU ESPOSO

Un importante concurso bibliográfico para los escritores de España e Hispanoamérica cnovocado por la Biblioteca Nacional

CONCURSO BIBLIOGRAFICO DE LA BIBLIOTECA NACIONAL

MADRID, abril 6. S. T.

El Patronato de la Biblioteca Nacional anuncia un concurso bibliográfico para adjudicar dos premios en las condiciones siguientes:

Se concederá un premio de 5,000 pesetas a la mejor bibliografía redactada por un autor español o hispanoamericano que responda al tema «Bibliografía Madrileña desde 1626 a 1700». Esta bibliografía habrá de ser continuación de la que le fué premiada a don Cristóbal Pérez Pastor, en el año 1888 y alcanzaba sólo hasta 1625 inclusive. Serán admitidas también, con derecho al premio, las bibliografías que por lo menos describan las obras impresas hasta el final del reinado de Felipe IV. (1665).

Se concederá otro premio de 5,000 pesetas al autor español o hispanoamericano de la colección mejor y más numerosa de artículos bibliográficos relativos a escritores de España o de la América española, a un género o materia determinada, o obras anónimas, bibliografías locales, etc., entendiéndose, desde luego, que estas obras han de ser originales y contener gran número de noticias desconocidas o inéditas.

Los trabajos se admiten hasta el 30 de noviembre del presente año, debiendo quedar entregados en la Biblioteca Nacional antes de las siete de la tarde del referido día.

EXPOSICION DEL CIRCULO DE BELLAS ARTES

MADRID, Abril 6. S. T.—Se inauguró la IV Exposición del Concurso Nacional, organizado por el Círculo de Bellas Artes.

Concurren a esta Exposición, entre otros, los siguientes artistas.

Hidalgo de Caviedes, Renán, Sancho, Climent, Jiménez, Maortua, Pinazo, (Marisa); Isaías, Serra Farnés, Chicharro, Baroja, Vázquez Díaz, (Eva); y Vázquez Díaz (Daniel); Cossío, Fabián, Moreno Villa, Gutiérrez Solana, González, Zubiaurre (Valentín); Souto, Foliá, Millán, Closete (Paula); Espina, Fiol, Muñoz, Vaquero, Núñez Losada, Gálvez, Comas, Segura, Castrillo (Flora); Iturralde, Llorens, Bráñez de Hoyos, Vázquez Aggerholm, Vicent, Vasello, Rubio, Urquiola, Seijo, Rubio, Soler, Llasera, Carazo, Verdes Montenegro, Máximo, Alonso, Peña, Estevez, Briones, Huidobro, Pérez Herrero (María Luisa); Bardasano, Wauguement, Cuesta y Mariqueta.

La Exposición es más endeble que las anteriores. Hay en ella, sin embargo, algunos trabajos interesantes por su auténtica novedad de factura.

A COSTA DE SU VIDA, UNA MUJER SALVA A SU ESPOSO

BARCELONA, abril 6. S. T.—En Figols de las Minas (Alto Llobregat) ha sido encontrado ayer el cadaver de una mujer llamada Rosa Alsina, de treintinueve años, casada, con cinco hijos. Presentaba una herida de arma de fuego en el pecho, con orificio de salida por la espalda.

De las investigaciones practicadas resulta que el autor de la muerte es Teodoro Bosoms, de treinta años, natural de Berga, casado, con dos hijos. Hacía bastante tiempo que vivía separado de su mujer. Trabajaba en la central término, en construcción, de la Sociedad Riegos y Fuerzas del Ebro y estaba de huésped en casa de la víctima. Después de cometer el crimen, el agresor huyó, y poco después fué hallado muerto por una pareja de la Guardia Civil, en un huerto de los alrededores de la casa donde se cometió el crimen.

Parece que la familia de la víctima dijo al huésped que buscara casa donde alojarse, lo que dió lugar a una violenta disputa entre el asesino y el marido de la víctima, Jaime Vilalta. Teodoro Bosoms cogió la tercerola propiedad de Jaime Vilalta, que es del Somatén, y al disparar contra él se interpuso la mujer para salvar a su marido, y recibió el disparo.

AFLUENCIA DE TURISTAS EN MALLORCA

MALLORCA, abril 6. S. T.—En lo que va de año ha aumentado notablemente la afluencia de turistas que vienen a Mallorca con relación a los años anteriores en la misma época.

En estos días, es tal la afluencia de turistas, que llenan por completo todos los hoteles, no solamente de Palma, sino de los diferentes puntos turísticos de la isla (Fomentor-Sóller-Pollensa-Cala Fatjada), siendo muy difícil acomodar a los que llegan a pesar de haberse hecho en algunos hoteles ampliaciones importantes.

Es de esperar que sea mayor aún la concurrencia turística el próximo Mayo, en que los encantos primaverables de Mallorca se verán reforzados con las brillantes fiestas organizadas en conmemoración de Chopín los días 16 a 31 del citado mes.

LA COMISION DE LA ATMOSFERA SUPERIOR

MADRID, abril 6. S. T.—Por primera vez se reune en España la Comisión de la Atmósfera Superior, una de las que dependen del Comite Metereológico Internacional, órgano de enlace de todos los servicios dedicados al estudio de la atmósfera.

Preside la Comisión el consejero de Estado, profesor Hugo Hergesell, que dirige todos los trabajos que se realizan en Alemania, para la exploración de las capas superiores del aire y para la protección meetreológica a la Aviación.

Asisten a las reuniones los profesores Keil, Keil, Wigand, Dominik (de Alemania); Cannegieter (Holanda), Idrac (Francia), Jaumotte (Belgica); Gamba, (Italia); Lempfert, Wsipple, Greeg (Inglaterra), De la Cour (Dinamarca); Morna, Ferraz de Carvallo y Ferrera (Portugal); Waller (Suecia) y Messeguer, Cubillo, Iglesias, P. Rodés, Alonso, Dupier y Morán (España).

Las sesiones de la Comisión tienen lugar en los salones de la Biblioteca del Observatorio Meteorológico, que han sido preciosamente decorados para estos actos.

El objeto primordial de esta reunión es hacer los preparativos del Año Polar, que se verificará en el próximo 1932.

HOY SALE «ORBE»

Esta noche, como de costumbre, se pondrá a la venta la revista semanal «Orbe», con espléndido material gráfico de la actualidad mundial y cubana y los siguientes interesantes trabajos, entre otros:

Una información que sigue la movida serie sobre la vida y crimenes de Al Capone.

«Su Alteza el Café», por Hugo Mameli.

«Nuestra Biblioteca Nacional» por Solís.

«La Horrible Pequeñez de ser Gigante», por Guillen.

«España del Banco», por Solís.

«La Vuelta al Romanticismo», por el Conde del Rivero.

«Lo que ha quedado del Imperio de los Zares», por M. Chaves Nogales.

«Exposiciones en Alemania e Inglaterra, en 1931», con abundancia de pormenores ilustrados, y una información completa acerca de la Exposición agro-pecuaria recientemente celebrada en «General Machado», varias páginas de Modas, nuevos Modelos de Sombreros, Cine y otras materias sugestivas.

Tambien contiene un artículo de E. Uthoff, titulado «Los finos y castos desnudos del Luxemburgo».

Los suscriptores del DIARIO DE LA MARINA recibirán gratuitamente, con la edición de mañana domingo este número magnífico de «Orbe», libre de todo gasto.

SUSCRIBASE

DIARIO DE LA MARINA
INFORMACION
ORBE

3 periódicos POR SOLO $1.60 MENSUAL

llame al A2425

LEGA UN MILLON A BARCELONA

El pabellón de Suecia será destinado a colonia escolar

(De nuestro corresponsal)

BARCELONA, Marzo.—En la Alcaldía tuvo efecto el acto de recibir de los herederos del patricio barcelonés don José Collaso y Gil la cantidad de un millón de pesetas que legó al morir a la ciudad de Barcelona para construir un edificio escolar en un barrio obrero.

El teniente alcalde delegado de Cultura, señor Massot, enalteció merecidamente la memoria de don José Collaso y Gil, barcelonés ferviente, que también desempeñó el cargo de primer magistrado de la ciudad y que al morir, atraído y confiado por la obra de cultura que realizaba el Ayuntamiento, quiso asociarse a la misma, legando una parte de su fortuna para contribuir a la obra de instrucción de nuestro pueblo.

El ayuntamiento, para corresponder a esta generosidad y para interpretar debidamente el espíritu barcelonés de este patricio, quiso aprovechar la ocasión de levantar este edificio escolar para embellecer el distrito quinto y poner en valor el templo admirable de San Pablo del Campo, hasta hace muy poco tiempo abandonado de los barceloneses.

EL PABELLON DE SUECIA DESTINADO A COLONIA ESCOLAR

La Delegación de Cultura del Ayuntamiento de Barcelona tiene en estudio actualmente la determinación del lugar de Cataluña más a propósito para poder instalar en las debidas condiciones el pabellón de Suecia, que le ha sido cedido con el fin de establecer en él una colonia escolar permanente de altura, capaz para 300 escolares.

Con este fin se ha dirigido el Ayuntamiento barcelonés a los restantes de Cataluña situados en lugares montañosos de una altura superior a 500 metros, a quienes pueda interesar que en su término municipal sea establecida esta institución y que dispongan de terrenos pertenecientes al patrimonio municipal ventajosamente situados para la conveniente instalación de los servicios de agua y de luz y por la facilidad de comunicaciones, para proceder al examen del emplazamiento más adecuado de dicha colonia.

G. N.

ANGEL GALARZA, PERIODISTA Y ABOGADO FUE CONDENADO A SEIS AÑOS DE PRISION POR EL CONSEJO DE GURRA QUE LO JUZGO EN MADRID

«La ciudad Universitaria de Madrid debe ser un exponente tradicional de la cultura española, para salvarla de las influencis exóticas que llenan a España»-dijo el Monarca

CELEBRADO EL CONSEJO DE GUERRA CONTRA EL PERIODISTA GALARZA

MADRID, Abril 10. (AP.)—Esta mañana se constituyó en la Cárcel Modelo el consejo de guerra designado para juzgar al periodista y abogado don Angel Galarza, acusado de hallarse complicado en los sucesos del pasado Diciembre.

Tanto el Fiscal como el defensor, que lo es el doctor Carlos Blanco, del Cuerpo Jurídico del Ejército, mantuvieron sus conclusiones.

El doctor Blanco sostuvo la inocencia de su defendido, diciendo que no era delito concurrir a las reuniones en que se redactó el manifiesto republicano, por el cual fueron procesados Alcalá Zamora y otros, a quienes juzgó benignamente el Consejo Supremo de Guerra y Marina hace poco.

Finalmente el procesado Angel Galarza pronunció algunas palabras y la causa quedó conclusa para sentencia.

CONDENADO A SEIS AÑOS DE PRISION

MADRID, Abril 10. (AP.)—Galarza, periodista y abogado, que compareció hoy ante un consejo de guerra, ha sido condenado a seis años de prisión por su complicidad en la intentona de Diciembre.

La sentencia tendrá que ser aprobada por el capitán general de Castilla la Nueva, general Berenguer, antes de que esté en firme, creyéndose que en breve será puesto en libertad el periodista.

BANQUETE EN EL PALACETE DE LA MONCLOA

MADRID, Abril 10. (AP.)—«La Ciudad Universitaria de Madrid debe ser un exponente tradicional de la cultura española, para salvarla de las influencias exóticas que llenan a España».

Estas fueron las palabras pronunciadas por el Rey Alfonso en el banquete celebrado hoy en el palacete de la Moncloa, al que asistieron los Rectores de las Universidades de París y Toulouse, el ministro de Instrucción Pública y otras personalidades invitadas a visitar las obras de la Ciudad Universitaria.

ESTADO DEL TIEMPO EN ESPAÑA

MADRID, Abril 10. (AP.)—El tiempo es inseguro. Las temperaturas máxima y mínima en Madrid en las últimas veinticuatro horas fueron 21 y 9 respectivamente; en Barcelona, 21 y 14; en Málaga, 17 y 13 y en Alicante, 21 y 15.

CREESE QUE SERA CONMUTADA LA SENTENCIA

MADRID, Abril 10. (AP.)—El defensor del periodista Galarza, señor Carlos Blanco, ex-Director General de Policía, ha dicho que la sentencia del consejo de guerra se cambiará en breve por la de seis meses y un día de prisión.

Considera injusta la sentencia de seis años, porque parece que se ha tenido interés en enmendar el fallo dictado por el Consejo Supremo de Guerra y Marina en el caso de Alcalá Zamora y demás firmantes del manifiesto republicano.

Como el Capitán General tiene la recomendación que le hace el propio tribunal para enmendar la pena y como al mismo tiempo la defensa alegará precedentes, créese que al fin será condenado a seis meses y un día.

UNA JOVEN QUE FUE VICTIMA DE LOS LADRONES MUERE DEL SUSTO

Al regresar a su casa un joven después de varios meses de ausencia se encontró con que su familia tenía luto por él

UN HOMBRE AHOGADO

EL FERROL, abril 9. S. T.—Comunican de Cillero que por habérsele abierto una vía de agua se hundió en el río una lancha que tripulaban tres hombres, uno de ellos llamado Antonio Cerdido, fué arastrado por la corriente y se ahogó.

El fuerte temporal sorprendió en la entrada de la ría Cedeira, a varios marineros que se dedicaban a la recogida de mariscos. Un golpe de mar los arrastró y se vieron en inminente peligro. Al fin fueron salvados por una embarcación que acudió en su auxilio.

Llegaron a ésta en lastimoso estado dos de ellos, llamados Domingo Ramos y Leoncio Pedreira.

JOVEN MUERTA DE UN SUSTO

MADRID, abril 9. S. T.—En el lugar denominado Arroyo de las Payas, (Carabanchel), ha fallecido la joven de 18 años, Antonia Gómez Navarrete.

Sus padres atribuyen el fallecimiento al susto recibido por la muchacha en un atraco que sufrió el día 15 de Noviembre. Antonia relató a sus padres que en la calle de Francisco de Rojas (Carabanchel), tres sujetos la encañonaron con una pistola, quitándole 35 pesetas.

La joven cayó enferma de la impresión recibida, y anteayer sobrevino el fallecimiento.

Se practican gestiones para ver de aclarar este suceso.

EL NUEVO OBISPO DE BADAJOZ

BADAJOZ, abril 9. S. T.—Se ha celebrado la entrada solemne en la Catedral del nuevo Obispo de la Diócesis, don José María Alcaraz.

Desde el palacio episcopal fué acompañado hasta el templo por todas las autoridades civiles y militares, clero, seminaristas, comisiones de centros y dependencias oficiales y gran cantidad de público. En la puerta tradicional de Cordero fué recibido el prelado por todo el Cabildo Catedral. El doctor Alcaraz entró bajo palio y después de revestirse prestó juramento pasando a ocupar la silla episcopal. Después de cantarse un solemne «Te Deum» el obispo dirigió elocuentes palabras a los fieles que llenaban el templo, basando su plática de salutación en las palabras «La paz sea con nosotros».

Finalmente dió la bendición papal a los fieles. Terminada la ceremonia el Prelado regresó al palacio episcopal en coche, por la lluvia reinando.

SE QUEMAN DOS FABRICAS DE TEJIDOS

ALCOY, abril 9. S. T.—En la fábrica de tejidos de los señores Gisbert Domínguez, calle de Arias de Miranda, se declaró un incendio, que se inició en el local que ocupa la máquina trituradora. El fuego destruyó grandes cantidades de primeras materias.

En el partido de Molinar se produjo también un incendio en la fábrica de tejidos de Don Luis García.

El cuerpo de bomberos trabajó durante tres horas para dominar el siniestro.

UN «MUERTO» QUE APARECE

BARCELONA, abril 9. S. T.—El día tres de noviembre, cerca de la estación de Sans, fué encontrado el cadáver de un hombre con la cabeza separada del tronco. Varios vecinos de Hospitalet identificaron el cadáver, afirmando que se trataba de Fernando Oliver, de 23 años, que hacía varios días que desapareció de su casa.

La madre de Fernando Oliver también reconoció el cadáver como de su hijo, lo mismo que sus hermanos. No obstante, ayer se presentó en el domicilio de sus hermanos el verdadero Fernando Oliver, quien se mostró muy extrañado al comprobar que, como le habían anunciado, su familia llevaba luto, interrogando quien era la persona allegada que habían perdido.

Se ha aclarado que el Oliver ha estado trabajando durante todo este tiempo como basurero en una barriada apartada de Hospitalet.

EL ABASTECIMIENTO DE AGUAS DE JAEN

JAEN, abril 9. S. T.—Las fuerzas vivas han acordado, a propuesta del alcalde, que vaya a Madrid una comisión de aquéllas para gestionar del Ministro de Fomento el cumplimiento de la sentencia del Supremo que anuló la concesión del abastecimiento de aguas de esta población. Dicha comisión solicitará también la construcción de la Casa de Correos, el grupo escolar y la continuación de las obras del Museo provincial para conjurar la crisis del trabajo, por ser insuficientes para ello los créditos enviados a la provincia.

EL LIO DEL CUADRO DE CAMBO

ROMA, abril 9. S. T.—El asunto del cuadro que se atribuye a Antonello de Messina y vendido por tal al jefe catalanista Cambó en millón y medio de liras, va a adquirir grandes proporciones.

En efecto, los representantes del vendedor han pedido el nombramiento de una Comisión internacional de peritos que se encargue de resolver la cuestión.

HOTEL ALAMAC

Broadway y Calle 71 New York

Es, desde hace años, el hotel preferido de todos los cubanos, por su edificio a prueba de incendio, su gran confort, su cocina criolla, y el ambiente de «hogar» que en él se respira.

Estas circunstancias lo hacen el sitio ideal de residencia de todas las familias cubanas que visitan esta ciudad, así como de los más conocidos hombres de negocios de Cuba, de señoras que se ven obligadas por cualquier motivo a viajar solas, de jóvenes estudiantes en los Estados Unidos y de señoritas colegialas.

En el piso tercero se hallan instaladas las oficinas del DIARIO DE LA MARINA con un salón de descanso y lectura a la disposición de todos los cubanos.

Los intérpretes del Hotel estarán en los muelles y estaciones a la llegada de los vapores y trenes.

Cuartos con baño desde $3.00 diarios y $75.00 mensuales. Además la Dirección está dispuesta a estudiar arreglos especiales con los clientes

Para más informes y solicitud de presupuestos dirigirse a:

Mrs. Evangelina Agüero
Gerente Hispano

Hotel ALAMAC
Broadway & 71st. Street, New York

CABLE: ALAMACOTEL, NEW YORK

MAS ACTUALIDADES ESPAÑOLAS

por DON NADIE

Quizá no había sido estudiada muy a fondo, pero es indudable que bastantes años antes de que Einstein naciera, ya era conocida la relatividad.

Yo, como el personaje moratiniano, a ella me atengo y a ella me atuve cuando llamé la atención sobre la excesiva que a mi parecer viene concediendo el Sr. Suárez Solís a los hechos que anuncian el advenimiento de la mesiánica república española.

El dice que «no le corresponde otra manera de cumplir su deber de informador» y que «los hechos políticos tienen hipotecada la actualidad española».

¿Será ello exacto y aún más que esos hechos políticos apenas tienen entidad, sino en cuanto que son aciertos o errores que positiva o negativamente favorecen la causa del Sr. Suárez Solís?

El caso es que él, erguido en su elevada atalaya, casi no ha visto sino lo que aparece como progreso de su causa y debilitamiento de la contraria. Todo lo demás, pese a su avizor catalejo, apenas ha herido su aguda retina, o le ha parecido de escasa importancia para fijar en ello la atención.

Ahora yo, sin ánimo de contienda por mor a las seis deficiencias de marras, voy a atreverme a traer en fila india y citadas de memoria por lo que no se puede exigir exactitud rigurosa, una serie de hechos, comentados unos y callados otros, por los que a mi parecer no resulta tan sólida la posición del Sr. Suárez Solís, y quizás salen algo justificadas dos de las que él llamó denuncias, que son la tercera y la cuarta.

El Sr. Suárez Solís, en la tiramira de artículos que de él he leído alrededor de tres años, ha traído y llevado para abominarlos los errores de la Dictadura con todas sus funestas consecuencias pasadas, presentes y futuras; pero apenas se ha hecho eco de sus aciertos, y no ha aplaudido como se merece la pacificación de Marruecos, gran hecho que, no por estar en el haber de la Dictadura, deja de ser glorioso, nacional, español y fecundo en felicísimas consecuencias pasadas, presentes y futuras.

El, por creerle infausto para la divisa nacional, ha lanzado anatemas contra el monopolio de petróleos que, sin aumentar el precio del género, deja al Estado un beneficio de cerca de doscientos millones; pero no ha empleado su pluma de acero toledano y con empuje de catapulta, contra el monopolio docente de la enseñanza oficial que, con tan mezquinos resultados para la cultura, cuesta al erario más de doscientos millones, y eso a pesar de ser residuo dictatorial y napoleónico, anticunstitucional y rezagado en un siglo con relación a Europa; ni ha blandido su tizona contra los beneficiarios del monopolio que rabian por hacer del Estado una nodriza de opulentas y repletas ubres, lo que está muy bien, y un papá bonachón y una mamá complaciente con las travesuras de nene oficial, lo que está muy mal; y, lo que está peor y requetepeor, rabian aún más porque sea un padrastro bárbaro, y una madrastra privada que camina sola y se contentara con que la dejaran al menos caminar, aunque tiene derecho a más, porque realiza obra cultural y ahorra muchos millones al contribuyente; ni ha propugnado una solución del problema docente en racional, en científico, en liberal, en económico, en nacional, a lo Marañón, por no decir a lo Rodríguez, a lo Zaragüeta, a lo Manjón y a lo Siurot; ni se ha indignado con la propuesta solución a lo brutal, a lo liberticida, a lo conculcador de los derechos del hombre, a lo Marcelino Domingo, en una palabra.

El ha trinado contra el doble fondo del kepis dictatorial que fué el aumento de la deuda de donde salieron carreteras, ferrocarriles, puentes, escuelas y otras importantísimas obras públicas; pero no ha dado a éstas el valor que en sí tienen como signo de progreso, como causas creadoras o alubradoras de riqueza, ni ha coreado a las revistas francesas que dijeron ser España el país de mejores carreteras en Europa, ni a las inglesas que llamaron a España el paraíso de los automovilistas.

El ha lamentado la agravación del problema separatista —¿será verdad?— pero no ha parado mientes en el gran aglutinante de las Confederaciones Hidrográficas, ni en el clamor unánime de doce provincias que van del Cantábrico al Mediterráneo en pro de la continuación de todas y en particular de la del Ebro, ni en su magnífico valor de cooperación social sin brizna de burocratismo, ni en sus ya estupendos resultados en el empeño de que, como dijo Cajal, no vaya una gota al mar sin rendir servicio de trabajo y fecundidad.

El puso el altavoz a los histéricos chillidos de aquel ministro que para hacer resaltar su carácter de redentor auténtico de la Hacienda española, no encontró medio más adecuado que representarla hundida en el barranco de un espeluznante déficit, con lo que resultó un verdadero ciclón para la divisa nacional; pero no recuerdo haya dicho nada cuando al terminar el año, catastrófico para todo el mundo, se ha visto un modesto, pero real, positivo e innegable superávit, confesado por el mismo colega y sucesor del ministro ciclón.

El ha llorado por el mal negocio económico —quiebra de todas las Exposiciones habidas y por haber— de las de Sevilla y Barcelona; pero no ha cantado epinicios a su magnificencia y novedad insuperadas, ni ha celebrado el esfuerzo y alarde de vitalidad científica, industrial y artística, ni la resonancia que en todo el mundo han tenido, mucho menor sin embargo de lo que merecían, en lo que quizá a todos nos alcanza una parte de responsabilidad.

El ha puesto en los cuernos de la luna la sólida organización, las posturas bravas y rebeldes —más rebeldes de lo que quisieran algunos mangoneadores— del elemento socialista, que no agrupa a más de trescientos mil obreros, un dieciseis avo del proletariado español, pero no le han merecido atención otras organizaciones obreras, no tan pujantes hoy por hoy, pero que ya anuncian magníficos desarrollos, ni se ha ocupado del movimiento agrario que interesa directamente a más de quince millones de españoles, ni de sus positivos avances y ya serias realizaciones en sindicatos de producción, cooperativas de consumo, obras de colonización, parcelaciones de latifundios, construcciones de canales y sistemas de riego, y ya comienzos de influencia política, y todo ello a pesar del desvío oficial y a pesar también de los grilletes burocráticos.

El no ha contado... Pero noto que esto se va prolongando más de lo que el espacio avaro lo permite. Seguiremos con lo que nos ha contado y dejado de contar Suárez Solís.

3 GRANDES PERIODICOS POR 1.60 Al mes

DIARIO DE LA MARINA INFORMACION y ORBE: Llame al A-2425

M.E.C.D. 2016

RADIO Y ELECTRICIDAD

A CARGO DE ALBERTO GIRO

PROGRAMA PARA HOY

ESTACION C M W

9.30 a. m.—Sección de arte culinario y asuntos domésticos a cargo de la señora Juana González.

11.00 a. m.—Hora Vitaphone, organizada por la soprano señorita Nena Cuenco, tenor Julio García Coronel y profesor Armando Oreliche.

12.00 p. m.—Programa del mediodía.

1.00 p. m.—Audición La Ideal.

1.30 p. m.—Crónica radio social.

3.30 p. m.—Hora Radiola R. C. A.

4.30 p. m.—Programa de la Agencia Fama y Fortuna.

5.30 p. m.—Programas comerciales.

6.30 p. m.—Teatro cómico por Otero y Sevilla, creadores de Don Ramón y Ramonín, con la cooperación de Lolita Zabala.

7.30 p. m.—Programas comerciales.

8.00 p. m.—Programa El Crédito, a cargo de la famosa orquesta de Corman.

9.00 p. m.—Programa Los Tres Hermanos, por el tenor Arturo Hernández, soprano señorita Carmelina Pérez y pianista Hilda Gómez.

1.—Recuerdo. Vals. Duo. Carmelina Pérez y Arturo Hernández.

2.—Capullito de Alelí. Tenor. Arturo Hernández.

3.—La Obrerita. Tango. Carmelina Pérez, soprano.

4.—Os beso la mano, madam. Tenor Arturo Hernández.

5.—El boyero. Duo. Carmelina Pérez e Hilda Gómez.

9.15 p. m.—Concierto de La Casa Grande.

9.45 p. m.—Concierto por el Grupo de Arte Elegante.

10.30 p. m.—Buenas noches.

ESTACION C M X

830 kilociclos. 336.9 metros.

De 12 m. a 1 p. m.—Programa por la orquesta Valdespí. Danzones y danzonetes canatdos por Fernando Collazo.

De 1 a 2 p. m.—Tangos, boleros y canciones por el barítono Carvajal acompañado al piano por Cuco Benítez.

De 3 a 4 p. m.—Música variada.

De 8 a 9 p. m.—Hora Artística Hermanos Acebal, a cargo de las señoritas Nena de la Riva y Zoila Morales.

De 9 a 10 p. m.—Hora Radio Clarion, por la orquesta Los Caciques. Danzones y danzonetes cantados por Luis Valdés.

De 10 a 11 p. m.—Orquestas.

De 11 a 12 p. m.—Programa bailable.

12 p. m.—Buenas noches.

ESTACION C M Z

1010 kilociclos. 296 metros.

A las 3 p. m.—Hora Radio Victor. Selecto programa de música variadaa.

A las 4.30 p. m.—Hora cinematográfica.

A las 6 p. m.—Hora Comercial. Música variada.

A las 6.30 p. m.—Hora infantil, a cargo de la señorita Isabel María del Monte.

A las 8 p. m.—Hora Radio Victor.

Programa a cargo de la señorita Rosario García Orellana. Acompañada al piano por la señorita María Orellana. En este programa tomará parte el cantante de canciones cubanas «Guyón».

A las 9 p. m.—Hora El Mundo. Programa de música selecta.

A las 10 p. m.—Hora Comercial. Selecto programa de música variada.

ESTACION C M B C

365 kilociclos. 310.7 metros.

12 a 1 p. m.—Programa de música clásica.

1 a 2 p. m.—Programa de música española.

2 a 3 p. m.—Programa de música variada.

3 a 4 p. m.—Programas de tangos, canciones y puntos guajiros.

4 a 5 p. m.—Programa a cargo de Belisario López y sus muchachos, la parte vocal a cargo de Rogelio Martínez.

ESTACION C M C Q

1150 kilociclos. 260 metros.

8 a 9 p. m.—Hora Revuelta, que dirigen los señores Vicente Revuelta y Tomás Cuervo.

9 a 10 y media p. m.—Bailables por la orquesta Fiallo y el cantante señor Lolo de Armenteros.

10 y media a 11 p. m.—Programa Don Porfirio.

ESTACION C M B G

1070 kilociclos. 280.2 metros.

De 12 a 1 p. m.—Programa por la orquesta Valdés-López, que dirigen los profesores señores Augusto Valdés y Jesús López. Danzones y danzonetes cantados por el señor Guillermo Pérez.

De 4 a 5 p. m.—Programa Radio Clarion. Música variada.

De 5 a 6 p. m.—Programa por la orquesta Paulín, que dirige el señor Cristóbal Paulín. Danzones y danzonetes cantados por el señor Luis Valdés.

De 8 a 9 p. m.—Programa a cargo del grupo Méndez-Viñes, integrado por el señor Armando Viñes, tenor y los hermanos Agustín y Vicente Méndez.

ESTACION C M E L

1,500 kilociclos. 199.9 metros.

De 2 a 4 p. m.—Programa por el terceto de cuerda Los Tres Bemoles, integrado por el señor Sebastián Hidalgo, director, guitarra, y los señores Silvestre Iglesias y Carlos Obregón, mandolinas.

Programa:

Tema: La vaquita. Marcha.

1.—Linda flor. Criolla. Hidalgo.

2.—Capricho morisco. Hidalgo.

3.—Eterna esperanza. Vals. Hidalgo.

4.—Nadie se muere hasta que Dios quiere. Pasodoble. Hidalgo.

5.—Bolero cubano.

6.—Suena el guayo. Danzón.

8 y media p. m.—Programa español.

10 y media p. m.—Buenas noches.

ESTACION C M C A

1225 kilociclos. 144.7 metros.

2.30 p. m.:

1.—Musica clásica.

2.—Música popular.

3.—Programa variado.

4.—Hora Hollywood. Temas musicales, anécdotas y argumentos de películas.

De 9 a 11 p. m.:

1.—Debut del cuadro de comedias C. M. C. A., con el juguete cómico del genial autor Jacinto Benavente, adaptado al radio por el artista incógnito, El susto de la condesa, con el siguiente reparto: la condesa, señora Olga Morine; Carrillo, el artista incógnito; un criado, señor Onerom.

2.—Programa variado por distintos artistas.

3.—Bailables por la orquesta Tata Pereira y sexteto Habanero.

ESTACION W E A F

660 kilociclos. 454 metros.

(Cadena Roja). New York.

7.30 p. m.—Ted Lewis y sus clowns musicales.

8.00 p. m.—Charla cómica.

8.15 p. m.—Concierto Radiotrón.

8.30 p. m.—La leyenda del gitano errante.

9.00 p. m.—Concierto por la Orquesta Sinfónica que dirige el maestro y compositor Walter Damrosch.

10.00 p. m.—B. A. Rolfe y su orquesta bailable Lucky Strike.

11.00 p. m.—Programa a cargo de Lanny Ross, tenor y un trío de cuerdas.

11.15 p. m.—Henry Busse y su orquesta.

11.45 p. m.—El pequeño barítono Little Jack Little.

12.00 p. m.—Bailables.

1.00 a. m.—Buenas noches.

ESTACION W L W

700 kilociclos. 428 metros.

(De la Crosley Radio Corporation). Cincinnati, Ohio.

7.30 p. m.—Concierto Crosley.

8.30 p. m.—Programa desde New York.

9.00 p. m.—Bailables.

9.15 p. m.—Programa Variety.

9.30 p. m.—Vapex Musical Doctors (NBC).

10.00 p. m.—Marietta College Glee Club.

10.30 p. m.—Clara Lu and Em (NBC).

10.45 p. m.—Bob Newhall. Charla deportiva.

11.02 p. m.—King Edwar Cigar Banda.

12.00 m.—Blue Steele y su orquesta.

12.30 a. m.—The Doodlesockers.

1.00 a. m.—Castle Farm orquesta.

1.30 a. m.—Netherland Plaza Orquesta; director, George Olson.

2.00 a. m.—Buenas noches.

Hoy Singles de Tennis en los Courts del Ferroviario

Conquistó el Campeonato de Dobles Mixtos la Pareja "Freyre-Morales"

Jugando con Gran Agresividad desde el Comienzo, los Ganadores Superaron por Ancho Margen a Gustavo Vollmer y Lila Camacho. La Táctica de los Vencedores Resultó Superior a la Empleada por sus Adversarios. Ricardo Morales Dominó el Court, Recibiendo Valiosa Ayuda de su Compañero. Hoy se Inician los Encuentro de Singles en los Courts del Ferroviario.

Por «Salvator»

La disciplina es una virtud que produce sus frutos en todos los campos en que se le cultive, lo mismo en un Ejército regular que en un equipo de foot ball, en el matrimonio religioso que en los courts de tennis.

Comprendiéndolo así el Mariscal de campo de la pareja que ostenta el campeonato nacional de dobles mixtos, tomó sus medidas preventivas, estudió el terreno y dispuso que su valiosa compañera, María Antonia Freyre, se estacionara por costumbre junto a la net, preparada para desviar todo disparo que se encaminara por esa parte del terreno, cubriendo como mejor pudiera ese flanco del ataque enemigo.

El cálculo no podía ser más concienzudo, y los hechos se ajustaron en un todo al plan de campaña trazado.

Cogidos en la trampa, desvastados por el fuego graneado que desde el aire hacia caer Ricardo Morales sobre el talón de Aquiles enemigo, los fogosos aspirantes Lila Camacho y Gustavo Vollmer, no obstante su excelente juego particular, fueron arrollados en toda la línea, resultando batidos 6x1, 6x3 por los mantenedores del título, Morales-Freyre, primeros campeones que este año retienen su corona.

ERROR IMPORTANTE

Lila Camacho es de todas nuestras tennistas la que indiscutiblemente reune las mejores condiciones, haciendo gala de soberbio estilo y de un juego completo en cada uno de los departamento del aristocrático deporte, pero su tímido compañero Gustavo Vollmer se olvidó de que son muy contadas las mujeres que, como Elizabeth Ryan, Suzanne Lenglen, Molla Mallory, Helen Wills y algunas otras, pueden permitirse el lujo de tomar una parte importante en la especie de lucha que siempre suele entablarse en los mixtos, en que todo el juego se dirige sobre el eslabón más débil de las respectivas parejas.

Y así sucedió ayer que, ocupando intrépidamente Lila un lugar prominente en la brecha que pretendían asaltar Ricardo Morales y María Antonia Freyre, resultó una valla demasiado débil para resistir el furibundo ataque de aire del agresivo Ricardo.

El estilo en estas ocasiones resulta un estorbo más bien que una ventaja frente al vigoroso juego varonil, siendo el antídote que mayor efecto produce «cubir terreno y devolver mucho aunque sea de globo» como han podido hacer en ocasiones Nenetica García Longa y Gracielita Roig, las dos tennistas que más han brillado en este departamento del juego.

POCO Y BUENO

No se debe creer con ésto que María Antonia Freyre llenó un papel secundarísimo en el triunfo alcanzado. Aunque indudablemente Ricardo Morales resultaba la figura dominante en el court, como maestro cocinero que es, iba preparando el ave hasta lograr en muchas ocasiones que por el pequeño sector defendido por María Antonia fuera a cruzar la bola, encargándose ésta de despedir el duelo con una artística colocada.

Muchísimos fueron los «latigazos» de Vollmer que partieron raudos de su racquet con el propósito de convertirse en tantos, y que fueron anulados por la inteligente desviación que supo darle María Antonia en el momento oportuno.

Cuando penetraron Lila y Gustavo en el terreno estaban muy distantes de esperar la batida que recibieron, no imaginándosela tampoco sus múltiples partidarios. Ambos estaban en su mejor juego, y ningún indicio existía de que fueran fácilmente derrotados.

ESFUERZOS FALLIDOS

Pero Lila, no obstante su variedad de juego y sus múltiples recursos, resultó impotente para detener el consistente ataque que sobre ella dirigía Ricardo Morales y Gustavo Vollmer se encontró, para su sorpresa, con que María Antonia esperaba a pie firme sus latigazos en el net, sin amilanarse por el aire huracanado que envolvía la bola despedida por la centelleante raqueta del cubano-germano.

Compañero de María Antonia Freyre hoy, como lo era antes de Alicia González Lanuza, resultó Ricardo Morales un super-as en los courts manteniendo desde el principio todo el ataque sobre la parte débil contraria, y encargándose con plétora de energías de cubrir todo el terreno que fuera necesario, mientras su compañera se ocupaba eficientemente del pequeño sector a su cargo.

Hoy se traslada la farándula para los grounds del Ferroviario, siendo los señalamiento de esta tarde los siguientes:

Singles Masculinos: Etchverry vs. Nodarse; Dussaq vs. Fernández Mira; Fernández Ordoñez vs. Joaquín Pardo; Panchón Borges vs. Miguel de la Fe.

Singles femeninos: Lila Camacho vs. Emilia Arufe; Zoila Rodríguez vs. Gisela Comallonga.

A las 4 p. m.

CASTOR FERNANDEZ EN STAR BOUT A 6 ROUNDS MAÑANA 12

Será en la Comercial del Cerro, un programa mixto de profesional y «semi»

Los fanáticos de la extensa y aristocrática barriada del Cerro se encuentran de plácemes con la instauración de su arena boxística, La Comercial, situada en Línea y Domínguez y a la que se llega en diez minutos de la Habana bajándose frente a la quinta La Covadonga, o bien yendo por los tranvías de Zanja que pasan frente al mismo stadium donde hacen parada.

El programa de mañana es algo extraordinario que presentan los promotores del Cerro a la consideración del fanatismo habanero. En la pelea estelar escalarán el ring Castor Fernández, el magnífico peso ligero asturiano que entró en el profequeando al salir en el primer round sionalismo por la puerta grande noa su oponente de bastante buen cartel.

Castor tendrá de contrario esa noche a Basilio Rogi, un muchacho de un punch espantoso y cuyos primeros rounds son temibles, como bien demostrado lo tiene en su record. Este match estelar de por sí vale muchas veces lo que pagará el fanático por verlo, sin contar el semifinal y los cuatro preliminares, todos de lo más caliente que se pueda desear.

Los precios, ya lo hemos publicado varias veces, resultan un reto al sentido económico de la empresa, pero los promotores quieren realizar una gran prueba, quieren saber cómo responde el público al esfuerzo que realizan. La grada sólo valdrá veinte centavos y la silla de ring 50 centavos. Y como si esto fuera poco, cada fanático puede ir acompañado de una o más damas sin que éstas tengan que pagar entrada.

Vamos a ver quién tose con este programa y esos precios de admisión. ¡El mundo «colorao»!

CORDOVA NO ESTA HABILITADO AUN PARA PODER JUGAR

El Bambino Espinosa juega el próximo domingo con el team del C. de Artesanos

En la junta celebrada ayer por el supremo organismo de los amateurs, quedaron resueltos dos importantes asuntos que resultan de interés enorme para los fanáticos amateurs: Forfirio Espinosa ha solicitado su alta por el Círculo de Artesanos y Felo Córdoba no podrá vestir el uniforme de la Y. M. C. A., por faltarle aun dos meses para cumplir sus siete años como atleta universitario.

Los vecinos de San Antonio de los Baños tendrán que haber acogido jubilosos la decisión del formidable Bambino Espinosa. Su presencia en las filas de los «artesanos» contribuye a aumentar las posibilidades de victoria de aquel team en la pequeña serie mundial que celebra actualmente con el Club Teléfonos. Será el ex universitario un refuerzo de consideración digno de tenerse en cuenta y que se traducirá en positivos resultados. Los «cristianos» reciben un rudo golpe con el temporal alejamiento de Córdova. Sus servicios se consideraban muy estimables por la dirección del team y sus demostraciones últimas, en los juegos de prácticas, han sido objeto de toda clase de alabanzas.

A continuación insertamos el resto de los acuerdos oficiales tomados por la Unión en su laboriosa sesión de la tarde de ayer.

Empezar a contar los treinta días reglamentarios exigidos en el Artículo 63 a las siguientes solicitudes de inscripción: Raúl Alonso Castro; Benigno Galnares; Abelardo Orta; José Betancourt; Rigoberto Alvarez; por el Regla Base Ball Club. Francisco Lazaga Palacios; Luis Beltrán Coto Mesa, por el Club Ferroviario. Tomás Aruca González, por el Círculo de Artesanos. José Alvarez; Elio del Cañal; Luis González Valdés; Mariano Mariera, por el Club Atlético de Cuba. Humberto Pi Muñoz, por Mario Cerralco; José M. Sánchez, la Asociación Cristiana de Jóvenes. por el Cuban Telephone Club. Mario Valdés Morales, Remigio Vega Jiménez, Juan Luis González, Ramiro Martínez, por el Víbora Tennis Club; René Gayo Darcourt; José Antonio Arias. Ulpiano R. Fiallo; Julián García; Andrés Souza; José Guerrero, por el Fortuna Sport Club.

Aceptar después de haber transcurrido los treinta días reglamentarios, las siguientes solicitudes de admisión: José Ramón Alcorta Jesús Alcorta; Wifredo Borroto; Francisco Buergo; Carlos Manuel Cabrera; Alejandro Fernández; Julio Fernández Sueiros; Miguel A. Salazar, por el Club Ferroviario; Alfredo Lozano; Ramón Jiménez y Ferrer; Maulio S. Hernández; Roberto García; Luis González García; Francisco Garteiz; Vicente Fernández Zayas. Armando Díaz Díaz; Carlos Manuel Díaz; Víctor Cancio; Luis F. Collado; Rogelio Armentero; René Bonich; José Abirad; Wifredo Marrero; Benjamín Morales; Felipe Martínez; Raúl Núñez; Segundo Prieto; Ernesto Pila Orlando Rodríguez; José M. Tarafa; Manuel Valle; René Zuazo; por la Asociación de Dependientes del Comercio.

René Mignagaray; Roberto Paez; Cesáreo Santos; Mario Salas Lamadrid; Antonio Shelton; Humberto Azcuy; Luis Cuevas; José R. Entrialgo; José Fernández Plajas; Luis Gutsens. Isardo García; Angel González; Mariano Pérez Crespo; Julio Miranda; Reinaldo Vázquez; Rogelio Mont Ros; Manuel Vallina; Fernando Barbat; Armando Alvarez, por el Cuban Telephone Club.

Raúl Carmona; Manolo Pérez Albuerne, por el Hershey Sport Club.

Enrique Hidalgo Mirales, por el Club Atlético de Cuba.

Gustavo Soto Suárez, Wifredo Contreras Capote, José Manuel Contreras, Onelio Ebra Pérez, Ezequiel Herrera, por el Círculo de Artesanos.

Onelio García Dulzaides, Antonio Artime, José Antonio Córdova, Rafael Valdés, René Soler, Manuel Sánchez Valle; Julio Ramos; José Palacio; Gabriel Rivero; Enrique Moynelo; Ramón de J. León; Juan Márquez González; Francisco Luaces, por el Club Ferroviario.

Juan González Monagas, por el Club Náutico de Varadero.

Aquilino Noguerol, Enrique Cartaya, por la Asociación Cristiana de Jóvenes.

Dejar sin efecto la solicitud de inscripción presentada por el señor Jorge Esteva y Varela de acuerdo con sus deseos expresados a ese respecto.

Aceptar las bajas de los siguientes señores, accediendo a sus deseos expresados a ese respecto: Juan Llagosteras Fernández, por la Asociación de Dependientes del Comercio. Raúl Sánchez Veliz, por el Víbora Tennis Club. Manuel Cueto Rodríguez, Francisco Héctor Suárez, Justiniano Zayas Jr., por el Club Deportivo de Cárdenas. Manuel García Plumar, por el Club Atlético de Cuba.

Aceptar las altas de los siguientes señores de acuerdo con sus deseos expresados a ese respecto: Pedro Miranda. José Fariñas Gómez, por la Asociación Cristiana de Jóvenes; Manuel Avoy, por el Fortuna Sport Club. Porfirio Espinosa, por el Círculo de Artesanos; Roberto Navarro García, Alfredo Baró, Alfredo Martínez Villanueva, Vicente Miró, Isidro Ruiz, por el Cuban Telephone Club. Raúl Shelton, por el Cuban Telephone Club. Julio Reyes, por el Club Atlético de Cuba.

Rechazar la solicitud de alta del señor Rafael Córdova, para competir en representación de la Asociación Cristiana de Jóvenes por no cumplir dicho atleta aun los siete años de inscripto por la Unión de la Habana.

Pincho Anuncia la Pelea de Cámpolo

NEW YORK, Abril 10. (AP).—Vittorio Campolo, heavy weight argentino, peleará 15 rounds contra Tommy Loughran de Filadelfia, en el Madison Square Garden, el día 15 de mayo, según informa Pincho Gutiérrez, manager de Campolo. Gutiérrez llegó a New York esta mañana, procedente de la Habana.

El anuncio de Gutiérrez siguió a una larga conferencia con los oficiales del Madison Square Garden, tenida esta tarde.

Campolo se halla en viaje desde la Argentina. Debe llegar el lunes.

Tony Herrera Peleará con Steve Haliko

CHICAGO, abril 10.— (AP).—Tony Herrera light weight mexicano, ha sido firmado para enfrentarse con Steve Haliko de Buffalo en un bout a 8 rounds en el mismo programa de la pelea Tony Canzoneri-Jack (Kid) Berg, el día 24 de abril en el Chicago Stadium.

LOS WHITE SOX CEDEN A BERG

CHICAGO, Abril 10 (AP). — Los White Sox del Chicago cedieron al Cleveland Indians a su catcher Moe Berg. Berg rehusó reportar esta temporada al Chicago, habiéndolo obtenido los White Sox de Princenton. Cuando llegó al Chicago jugaba short stop.

PHIL COLLINS HA Firmado Tambien

FILADELFIA, abril 10. (AP).— El lanzador Phil Collins, de los Phillies (Filadelfia Nacional), ha firmado su contrato para jugar este año. Era el último rebelde del team y se asegura que ha firmado por dos años, pero no se dice por cuánto dinero.

Gustavo de Suecia Jugó con Cochet

PARIS, abril 10. (AP). — El Rey Gustavo de Suecia y Henri Cochet, de Francia, jugaron un match de tennis que terminó en un empate, contra Pierre Landry y Christian Boussus.

Los scores de los cuatro sets fueron: 6-4; 3-6; 7-5; 1-6.

El Rey Gustavo pidió jugar el set decisivo el lunes, quedando de acuerdo los demás players.

Esperan 45.000 Fans en Wrigley Field

CHICAGO, abril 10.— AP.— William Veeck Presidente del Chicago White Sox, dijo hoy que esperaba una concurrencia de 45.000 personas en el match inaugural de la temporada de base ball en esta ciudad el martes, entre los Cubs y Piratas Más de 17.000 de los 23.000 asientos reservados están vendidos.

Diez Atletas Peruanos Hacia Argentina

LIMA, Abril 10. (AP.)—A bordo del «Teno» Dirijiránse a Valparaíso para luego seguir a Buenos Aires diez aletas peruanos que participarán en el campeonato sudamericano de atletismo.

Los aletas seleccionados son: Felipe Bozzo, Fernando Ordoñez, Pedro Galvez, Evaristo Gomez Sánchez, Salvador Noya, Alfredo Narvaez, Francisco Valdés Bravo, Víctor Flores, Guillermo Chirichigno, Leopoldo Moliner.

Participarán en carreras planas de cien, doscientos, cuatrocientos, ochocientos, mil quinietos, cinco mil y diez mil metros Además en relevos de cuatro por cien cuatro por cuatrocientos, salto garrocha, martillo y decathlon.

Dempsey Llegará a Reno en Breve

RENO, Nevada, abril 10. (AP).—Jack Dempsey, ex-Campeon mundial de peso completo, llegará a Nevada la próxima semana para iniciar la cura de reposo que su médico le indicó.

Se ha sabido de la llegada de Dempsey por una carta que escribió a un amigo de esta ciudad.

Dempsey no tiene intenciones de presentar demanda de divorcio contra su esposa, Estella Taylor, actriz del cine, según detalles que da en la carta.

Dempsey espera estar áqui la entrante y luego retirarse a un rancho para descansar En una reciente visita se decía que Dempsey estaba interesado en un negocio de juego.

Esperan a Paulino en New York

NUEVA YORK, abril 10. AP.—Paulino Uzcudun, el famoso vasco peñador y no menos famoso boxeador es esperado en esta ciudad procedente de los Angeles de donde partió ayer

Paulino piensa permanecer unas pocas horas en Chicago para arreglar varios asuntos personales y llegará a Nueva York posiblemente el domingo o lunes próximo.

Se tiene conocimiento que el vasco ha aceptado verbalmente un ofrecimiento para enfrentarse a Jimmy Maloney en Boston en el curso del mes de mayo. Los detalles definitivos de esta pelea quedarán concertados en esta.

ALEKHINE ACEPTARA EL RETO DE CAPABLANCA

NEW YORK, abril 10. (AP).—De acuerdo con un cable del New York Sun, se asegura que Alexander Alekhine, de París, al fin aceptó el reto que le lanzara José Raúl Capablanca, de Cuba, debiendo efectuarse los juegos en el otoño próximo en una fecha que varía entre el 15 de Agosto y el 15 de septiembre.

TOPICOS FUTBOLISTICOS

NOTICIAS Y COMENTARIOS

Anoche se reunió el Comité Provincial en sesión extraordinaria para tratar sobre el expediente relacionado con el escándalo que se dio el pasado domingo en el Stadium Tropical entre los equipos América Athletic Club y Santander Sport Club.

Después de todo lo que se investigo sobre el asunto, por la comisión que fué nombrada en la sesión del pasado lunes, se descalificaron a cuatro jugadores: dos por cada club.

Fueron descalificados Ramón Hermida, del América, un mes por agredir al público. Antonio Hernández Delgado, también del América, dos partidos por repeler la agresión de otro jugador.

Por el Santander fué descalificado Casimiro Suárez, por agredir al público, un mes; y Adolfo Cuartas, dos partidos por repelar la agresión

Está siendo muy comentado el arbitraje del match del domingo pasado entre «Fortuna» y «Cataluña», en el «Campo Polar». Los fortunistas no salieron muy complacidos de la labor arbitral de Pelegrín Pérez, y ésto lo pudimos advertir el mismo dia del partido. Comentábase, sobre todo, lo que ya nuestro compañero y amigo Alfonso Renán Pedredoz publicó en **Información**: «Que el árbitro habia hecho muy mal con haber cantado el segundo penalty, con una alegría tal como si se hubiera sacado el premio gordo».

Sobre la labor del referee ya citado, recibo la siguiente carta que reproduzco:

«Sr. Pedro Fernández Alonso, «Peter».

DIARIO DE LA MARINA

Ciudad.

Muy Sr. mío:

Ocupo su atención por unos momentos, con el asunto siguiente, que con mucho gusto deseara ver comentado por usted en sus «Tópicos».

Me refiero al «penalty», con que el referee Pelegrín, castigó al «Fortuna», en su partido celebrado el domingo último, con el «Cataluña». Y me refiero al primer «penalty».

Yo, que valga la franqueza, deseaba el pasado domingo el triunfo del «Fortuna», y dicho ésto interpretará quizá más sinceramente que en apreciaciones paso por alto mis simpatías, consideré, desde el primer momento, que había cometido mano el defensa Miró, cuando Pelegrín pitó el «penalty».

Lo que no acabo de comprender y es lo que quiero que usted aclare en su indicada sección, es como un árbitro señala falta de «penalty», grave falta, que debe promulgarse cuando existe por parte del referee la seguridad de que se cometió, y ACUDE DESPUES A CONSULTAR A LOS JUECES DE LINEA para confirmar si es verdad que hubo o nó mano.

Porque, señor Peter, una de dos. O existió, y con la seguridad de tal falta castiga y se ejecuta el castigo, o está en duda de que se haya realizado, y entonces, NINGUN REFEREE EN LA DUDA, DEBE CONCEDER EL PENALTY.

Si Pelegrín tenía la seguridad de que había ocurrido mano, NO TENIA POR QUE CONSULTAR LA OPINION DE ESTOS AUXILIARES, quiere decir que no estaba muy seguro, y no estándolo, NO DEBIO HABER CONCEDIDO PENALTY.

Es muy lamentable que a los muchos años de jugarse foot ball en Cuba; sucedan estas cosas, y es muy lamentable también, señor Peter, que ustedes silencien este caso, que ello origina el que aquí los «penaltys» resulten algo así como un saque de línea o de puerta, de tanto que se prodigan.

Por lo demás, ordene a su lector, que deseara tener el honor de llamarse amigo,

Angel Santibáñez.

Realmente nuestro comunicante tiene sobrada razón. Nosotros ni vimos el penalty ni la consulta que le siguió. En ese momento habíamos ido a la cantina a mojarnos por dentro para compensar la mojada que nos dimos por fuera.

Al ir a consultar Pelegrín Pérez con los jueces de línea, indudablemente que lo hizo porque no estaba seguro de que había existido la mano, y cuando un árbitro no está cerciorado de que una falta grave, como esa, se ha cometido, no debe ordenarla.

Y si la vió, y sólo por satisfacer los deseos de uno de los capitanes consultó con los jueces de línea, también hizo mal. Un buen árbitro, cuando está seguro de una falta, debe pitarla ordenar su ejecución y más nada.

Ojalá sirvan estas líneas de lección a los señores referees. El caso no debe repetirse.

Advierte insuficiencia de carácter.

Sándalo Petit

con uroformina

antiséptico de las vías urinarias

alivio seguro y rápido

YO USO GENUINO FLOID para después del afeitado

BLACK FLAG MATA MOSCAS

Acabe con los insectos en su casa usando el Black Flag. Cuesta menos y es más eficaz. ¡Pida siempre Black Flag!

También en polvo

STADIUM

FUTBOL

DOMINGO 12 DE ABRIL DE 1931

CAMPEONATO DE PRIMERA CATEGORIA

A las 2 y 15-REAL IBERIA vs. CATALUÑA

A las 4 y 30-OLIMPIA vs. CENTRO GALLEGO

CERVEZA TROPICAL -- LA MEJOR

Por Fín Se Ha Descubierto la Manera de Matar los Peligrosos Microbios de la Comezón de Los Pies

Cada vez que los pies descalzos se ponen en contacto con pisos húmedos, aun en el propio cuarto de baño, son muy susceptibles de adquirir esta temible enfermedad-tiña epidémica (herpe) o comezón de los pies. Manténgase alerta y tan pronto como observe una escamosidad reseca, diminutas ampollas blancas o una excrecencia espesa, usted debe tratarse inmediatamente. Gracias a las profundas investigaciones verificadas por notables autoridades médicas, ya se ha encontrado un medio para combatir lo que fácilmente puede desarrollarse en más graves consecuencias para los pies a menos que se ataque a tiempo.

La comezón de los pies es causada por los peligrosos parásitos — tinea trichophyton. Después de infinitas pruebas, un famoso laboratorio de Nueva York descubrió ABSORBINE JR. para matar los millares de microbios que se propagan por todas partes.

ABSORBINE JR. es un poderoso antiséptico licuo que, aplicándose prontamente a las regiones infectadas, mata los microbios, alivia el dolor, limpia la piel y evitará una posible infección en lo futuro.

Además de calmar y refrescar, ABSORBINE JR. es un líquido inofensivo, benigno y agradable para usar, pero es, no obstante, poderosísimo como un eficaz preventivo de los pies y dolencias generales en frasco a la mano para la comezón de los piez y dolencias generales en la familia.

Pida el frasco de 1-% onzas. Se vende en las principales farmacias. Precio 75 c.

M.E.C.D. 2016

Esta Noche: Relámpago Sagüero Contra Hilario Martínez

BRAVES Y RED SOX EN SU SERIE ANUAL INTER CIUDAD EMPIEZAN HOY

BOSTON, abril 10. AP. Braves y Red Sox llegaron hoy a su home y dejaron terminados todos los detalles para iniciar mañana la serie interciudad, en Fenway Park, terreno del team de la Liga Americana.

Después de distribuir nuevos uniformes a sus players, el manager Bill McKechnie obligó a los Braves a realizar una larga práctica. Los Red Sox, en cambio, tuvieron un día libre, al dejarlos el manager «Shano» Collins por haberse quedado en Pittsfield pasándose el día con sus familiares.

McKechnie anuncia que Bill Mc Afee, su esperanza universitaria procedente de Michigan, comenzará el juego, con el veterano Al Spohrer recibiendo. Collins selecciona a Ed Bull Durham con Charley Berry como receptor.

3 GRANDES PERIODICOS POR 1.60 Al mes
DIARIO DE LA MARINA
INFORMACION y ORBE : Llame al A-2425

Los tres hijos del coach de foot ball Knute Rockne esperando en unión del Padre Mulcaire, de la Iglesia e Notre Dame, en la estación de Kansas, la llegada del cadáver de su padre.

Solo 51 Ejemplares Aparecen Por Ahora Elegibles Para Belmont Stake

El año pasado, por esta misma fecha, había más de setenta inscripciones para el rico stakes.—La cuadra de Belair piensa repetir su éxito de 1930.

BOYS HOWDY APARERE ENTRE LOS ELEGIBLES

(Por Pedro GALIANA)

NEW YORK, abril 8.—El Belmont Stakes, uno de los handicaps de mayor importancia que se corren en este país, que ha de tener lugar el último sábado de la temporada del nipódromo de Belmont Park, en el meeting primaveral que ha brindado allí el Westchester Racing Association, tiene todavía 51 ejemplares elegibles, si hemos de creer lo que sobre ese respecto ha dicho ayer a la prensa local, Victor Schaumburg, Secretario de Carreras. El número de elegibles es bastante reducido si se compara con el que por esta fecha había el año pasado, pero se ha aceptado con bastante optimismo, considerándosele como una indicación de que los turfmens están interesados todavía en esa magna competencia.

El año pasado, cuando Gallant Fox, orgullo de la cuadra de Belair se llevó los honores de la competencia derrotando en una brillante carrera a Wichone, de Harry Payne Whitney; Questionnaire, de James Butler y Swinfield, de Walter J. Salmon, obtuvo un premio de unos $66,040, pero este año se espera que el ganador alcance alrededor de 76,070, siempre que sean más de diez los contendientes, cosa realmente probable. De esta cantidad, 7,500 pesos irán para que el que finalice en segundo lugar; tres mil para que el que quede tercero y mil para el que llegue cuarto. Además la Westchester Racing Association ha agregado un premio de 25,000 que será repartido entre los que lleguen en los tres primeros puestos.

La carrera es de una milla y media, y en su larga historia, que se extiende desde la época en que se corría en Jerome Park, allá por 1867, ha atraído siempre a las figuras más destacadas del turf americano.

En ella los «colts» llevan siempre alrededor de 126 libras y las «fillies» 121 sin penalidades. El stake es exclusivo para ejemplares de tres años de edad.

El primer Belmont Stake que se corrió lo ganó Ruthless, quien se llevó un premio de mil quinientos pesos. Ese año fueron muy pocos caballos a la «tira de largada»,—como diría un argentino,—pero después fué aumentando la competencia y ya al final el «field» resulta respetable en extremo. En los últimos quince años los conquistadores del stake han sido:

Friar Rock, en 1916; Hourless, Johren, Sir Baton, Man O-War, Grey Lag, Pillory, Zev, Mad Play, American Flag, Ceusader, Chance Shot, Vito, Blue Larkspur y finalmente Gallant Fox.

Twenty Grand, Jamestown, Equipoise y Anchors Aweigh aparecen entre los two years olds del año pasado que han quedado elegibles para el Belmont Stake de este año. El establo de Belair, que robó en 1930 con Gallant Fox, tiene cinco ejemplares listos para la carrera siendo muy probable que a última hora se decida a presentar un buen «entry». En el grupo de sus probables inscripciones aparecen Manchonck, Ferrera, Sir Ashley, Launcelt, y Omesby todos ellos «colts». C. V. Whitney decidirá su inscripción entre Magnífico, Ridgeway, Equipoise y Fervor. El Greentree Stable tiene su elección entre Twenty Grand, Anchors Aweigh y St. Brideaux y el Sagamore Stable se decidirá entre Soupcon, War y Rip Van Winkle.

A continuación puede verse la lista completa de los ejemplares elegibles:

Fred Adams Stable: Annimessic.
H. Teller Archibald Stable: Dark Hero.
Belair Stud: Manchonock, Ferrera, Sir Ashe', Lancelot y Ormesby.
Bradley Stable: B-ar Hunter y Barometer.
James Butler: Avaricious.
Phil T. Chinn: King-s Navy.
Mrs. Ambrose Clark: Naverfade.
W. R. Coe: Polydorus.
Dorwood Stable: High Day.
Marshall Field: Aknanhton.
Bud Fisher: Moore Code.
Glen Riddle Farm: Fleet Flag, Great Gun.
Greentree Stable: Twenty Grand, Anchors Aweight, St. Brideaux.
H. C. Hatch: Boys Howdy.
C. W. Day: Scotland-s Glory,
Mrs. John D. Hertz: Out Bound.
K. E. Hitt: Sun Meadow.
Walter Jeffords: David.
W. A. Lipscombs: Egad.
Victor P. Noves: Sunerps.
Penthorn Stable: Tarzan.
H. C. Phipps Stable: Romanesque.
Rancocas Stable: Charmer y Arab.
Sagamore Stable: Soupcon, War, Rip Van Wickle.
Walter Salmon Stable: Mar Career y Ladder.
A. C. Schwartz: High Color.
M. L. Schwartz: Black and Blue, Black Forest, Gun Play y Clock Tower.
Tedlu Stable: Blehneim.
C. W. Whitney: Rideaway, Magnifico, Equipoise y Fervor.
George Widener: Jamestown.
Mrs. T. Wilson: Camper.

El Boxeador Hilario Martínez Fué Homenajeado Anoche Por Más de Cien Fanáticos en Gran Banquete

El boxeador valenciano puede sentirse satisfecho de sus admiradores de la Habana quienes le demostraron sus grandes simpatías. Se hizo honor al exquisito menú en medio del mayor entusiasmo y de la música y canto de un Son popular.

Hermosa fiesta de fraternidad boxística, de franca y sana camaradería se llevó a efecto en la noche de ayer en la amplia acera de boulevar frente a Capitolio en el espacio que corresponde al hotel Pasaje.

Allí, donde a diario aparece el restaurant y café servido al aire libe, se extendió la amplia mesa en forma de herradura donde tomaron asiento unos cien comensales.

Motivaba esa reunión, en estilo rotario, ofrecer a Hilario Martínez, el boxeador valenciano, un sentido homenaje de simpatía y admiración antes de realizar su reprisse en la noche de hoy frente a Relámpago Sagüero en la «Arena Polar». Se reunió la plana mayor del boxeo (lamentando la ausencia del Comandante Enrique Recio) para rendir un cálido homenaje a quien regresa victorioso, cargado de laureles, de una brillante tournee por tierras de Moctzuma.

Fué un éxito completo, rotundo, tanto por el entusiasmo de los congregados en el banquete, que hicieron patente una vez más su amor por el sport de los puños, como por el menú tan bien condimentado y servido por el hotel Pasaje bajo la hábil dirección de Amaro Rivero que puede sentirse satisfecho de tener en su cocina a un profesor culinario de peso completo.

Tomaron asiento en la presidencia de la mesa el señor Francisco Valle, presidente del Miramar Yacht Club, prestigiosa personalidad en los deportes y en las mejores esferas sociales, el señor Guillermo Martínez Márquez, muy distinguido periodista perteneciente a la alta dirección de nuestro colega «El Mundo; Guillermo Piña, Secretario de la Comisión Nacional de Boxeo; Guillermo Pi, Jefe de las Planas de Sport de **DIARIO DE LA MARINA** e **Información**; Adolfo Font, Jefe de Sports de «Heraldo de Cuba»; Jess Losada, redactor de sports de la revista «Carteles»; Luis Parga, matchmaker y promotor de boxeo, el hombre fuerte de este deporte en Cuba, y el agasajado, Hilario Martínez, que ocupaba el centro de la mesa presidencial y era objeto de todas las miradas y de todos los agasajos.

Y no continuamos ofreciendo nombres, pues hasta llegar a cien sería una lista muy prolongada. Un son hizo música y canto y a las diez y media se dió por terminado acto tan simpático.

BURLEIGH GRIMES HA SIDO DESIGNADO PARA EL ENCUENTRO DE HOY

ST. LOUIS, abril 10. AP.—Los Cardenales y Browns, que regresaron a su «home» hoy, después de su larga práctica primaveral, practicaron hoy en Sportman Park, realizando su trabajo final antes de iniciar la serie anual interciudad.

Los managers Gabby Street y Bill Killifer se muestran optimistas. Street declaró que su club es más fuerte que el año pasado y Killifer, sin ir muy lejos en sus predicciones, expresó su creencia de que sus hombres jugarían buen base ball.

Street designó a Burlegh Grimes como su pitcher para mañana contra los Browns, con Grabowski como sustituto. Killifer dijo que Sam Gray trabajaría para su team, con Dick Coffman y Holland Stiles como relevos.

VENCIERON LOS CUBS FACILMENTE AL TEAM DE KANSAS CITY 10x6

KANSAS CITY, Abril 10. (AP).—Los Cubs de Chicago abrieron su serie final de exhibición hoy, con una victoria de 10 por 6, sobre el Kansas City de la Asociación Americana.

La contienda fué una batalla libre de bateadores, con los azules del Kansas obteniendo una temprana delantera, que perdieron cuando los representantes de la Liga Nacional realizaron un fuerte rally en el séptimo inning. Bob Smith y Charlie Root pitcheraron por los Cubs, permitiendo 12 hits, mientras Tom Sheehan y Sanders, un recluta, consintieron 15 a los bateadores de Hornsby, figurando entre estos un cuadrangular del propio manager.

C. H. E.

Chicago (N) . 001 220 410—10 15 1
Kansas Cit.y . 102 000 201— 6 12 3

Baterías: Smith, Root y Hartnett, por el Chicago. Sheehan, Sanders y Peters, por el Kansas City.

Alekhine Por Fín se ha Decidido a Aceptarle a J. R. Capablanca su Reto

El desacuerdo que hay entre el cubano y yo, dice el Campeón, sobre el depósito de $500, lo someto a un arbitraje y si la decisión lo favorece contribuirá a fondos de caridad

NUEVA YORK, abril 10. AP. — Aceptación, por parte del doctor Alexander Alekhine, campeón mundial de ajedrez, para celebrar un match - revancha con José Raúl Capablanca, fué anunciado esta noche por miembros del Manhattan Chess Club.

Harold M. Phillips y Julius Finn, ambos miembros del club, recibieron cartas del campeón, ayer. En el Club se dice que Alekhine ha pedido a Phillips, que es presidente de la Liga Internacional de Aejdrez, que actúe como referee y Phillpis ha dado su consentimiento.

Finn se halla ausente y no se ha podido saber definitivamente si aceptaría o no la sugestión de Alekhine que actúe como tesorero del match.

En su carta a los neoyorkinos, Alekhine dice que le escribió a Capablanca informándole que está listo para jugar el match - revancha bajo las reglas de Londres, de 1922.

Ha señalado la fecha para el comienzo de la contienda entre el 15 de agosto y el 15 de septiembre del corriente año.

Se dice también que Alekhine pide que el desacuerdo entre él y Capablanca, sobre el depósito de 500 pesos hecho por Capablanca, para garantizar el reto de 1929, sea sometido a un arbitraje.

El campeón parece que insiste en sus derechos a quedarse con el depósito.

En su carta a los neoyorkinos dice además que contribuirá a los fondos de caridad si la decisión le favorece.

El campeón también estipula que otro depósito de 500 pesos debe ser hecho al tesorero en un período de tiempo razonable.

CON DOS JONRONES EL WASHINGTON VENCIO A LOS ORIOLES 7 POR 3

BALTIMORE, Abril 10. (AP).—Dos home runs abieron camino a los Senadores del Washington, para obtener la victoria, 7 por 3, sobre los Orioles del Baltimore, en un match de hitting libre.

Boyle, rightfielder del Baltimore y «lead off man», abrió la sesión con un bambinazo, en el primer inning, al aparecer el primer hombre en el plate.

Lloyd Brown, pitcher que comenzó por el Washington, disparó otro cuadrangular en el sexto y Cronin, short stop de los Senadores, completó el trio con otro en el séptimo.

Shields y Wood los Designados

N. YORK, abril 10. (AP).— El team de tennis que representará a los Estados Unidos, contra México, en los juegos por la Copa Davis, los días 1, 3 y 5 de mayo estará integrado por Frank Shields. Sidney B. Wood y Wilmer Allison. Los dos primeros han sido designados para jugar definitivamente el primer round contra México y también con el Canadá en caso de que se le gane al primero.

El primer sacerdote católico que obtiene su licencia de piloto aéreo, es el padre George H. Woodley, de New York, que aparece a la izquierda, después de pasar con éxito sus pruebas en Roosevelt Field, Long Island. Aparece con el inspector Oren P. Harwood, del Departamento de Comercio.

J. MC GRAW DICE:

Hemos tenido un viaje de training muy bueno, en cuanto al trabajo concierne, aun cuando la labor comparada con la de la temporada anterior ha sido un poco más ligera, debido al tiempo y a diversas circunstancias que no es posible controlar. Los Gigantes volverán a su home en buena forma, nunca over-training. Y esto significa algo.

El team, como se halla ahora, es un conjunto mejor que el del año anterior, de lo cual estoy convencido. Hasta el momento, los cambios más importantes hechos en el team me han dejado satisfecho. Vergez luce una buena tercera base y Lindstrom se adaptó rápidamente al puesto asignado en el outfield. Mucho, claro está—tal vez lo más—depende del **pitching staff** y si ese muchacho, Schumacher, logra hacer el grado, los Gigantes pueden hacer mejor papel del que suponen sus partidarios.

En cuanto a mí, no soy amigo de hacer predicciones. Lo único que puedo afirmar, en el terreno de las profecías, es que la contienda será entre cinco clubs—con los Gigantes figurando en uno de los puestos superiores.

Relámpago Espera Ganar Por K. O.; Hilario, Por Muy Amplio Margen

Uno y otro lucen en excelente forma y con grandes probabilidades de victoria, por lo que la pelea ha de ser reñida e interesante del principio al fin

BATTLING LLANO VS MIRAVE, EN BOUT ESPECIAL

Grandes atracciones en el programa, tales como la reaparición de José de la Paz, ex-campeón middle weigth de Cuba; — Barredo mostrará sus adelantos

ESTA noche es la pelea Relámpago Sagüero vs Hilario Martínez. Los dos campeones vuelven a medir sus fuerzas y, como en la anterior ocasión, nos encontramos con las opiniones muy divididas.

nUa gran parte está con el campeón welter weight de Cuba. El hecho de que fuese ya ganador sobre el valenciano, sus últimas demostraciones en Tampa y ese formidable poder de su derecha hace pensar que los hechos volverán a repetirse.

En cambio, otra parte, también muy importante, está decididamente con Hilario y espera que el sensacional pugilista español continúe entre nosotros su "come back". Sí, los recientes triunfos del valenciano sobre Joe Gans, David Velazco y Armando Aguilar, hace suponer a sus admiradores que ha logrado recuperar su efectividad y que vencerá a Relámpago con cierta facilidad.

tón de Valencia, que esta noche peleará contra Relámpago Sagüero en star bout en la Arena Polar.

Por los entrenamientos que han hecho uno y otro no puede suponerse nada. Tanto Relámpago como Hilario han lucido muy bien, demostrando estar en condiciones físicas excelentes.

Hilario luce muy rápido.

Relámpago más fuerte.

Y, esto es lo mejor, parece que se presentarán en el límite de las 147 libras, sin rebajamientos, en plena posesión de su fortaleza.

SE APUESTA MUCHO

Desde el jueves se viene comentando vivamente la pelea. Y como en cada discusión hay pareceres opuestos, se pasa a las apuestas. Podemos garantizar que este sorteo se van a jugar muchos más billetes enteros, puesto que hemos sido testigos de infinidad de apuestas.

Los que están con Relámpago esperan un «knock out» técnico, pues afirman que como está empleando actualmente su izquierda el camagüeyano es para desbaratar a cualquiera. Y citan, como ejemplo, la vez anterior, en que Reimberto Dúo destrozó la espléndida dentadura del ídolo español.

LO QUE DICE RELAMPAGO

Obtuvimos ayer, mientras tomaba un masaje, las siguientes declaraciones del púgil criollo.

Su sencillez y autenticidad deben darle doble valor.

—Estas últimas peleas en el Sur me han dado mayor experiencia. Además, conozco ya el estilo de Hilario y si la vez anterior tuve algunos tropiezos en los «rounds» iniciales, fué por estar en los tanteos... Me parece que debo ganar antes que termine el último round.

—Mi derecha está como siempre y he mejorado en el trabajo general de izquierda.

HILARIO OPTIMISTA

Por tener idéntico interés, logramos anoche unas manifestaciones del valenciano.

Hélas aquí:

—Yo voy a demostrarle esta noche a los fanáticos de la Habana qué distinto es ganarle a un hombre mal entrenado y sin salud a hacerlo a uno que está en magníficas condiciones físicas.

—Relámpago me desbarató la dentadura una vez; pero, si puedo tomaré la revancha. Vigilen mucho el trabajo de derecha que voy a hacer. Y digale a los fanáticos que haré con Relámpago lo mismo que con Aguilar y David Velazco.

EL PROGRAMA

Hemos hablado en distintas ocasiones del programa que Luis Parga ha de presentar, bastante atractivo por cierto.

José de la Paz Fernández, ex-campeón middle weight de Cuba, dos veces noqueador de Pedro Proenza, reaparece aquí para batirse con Frank Ortiz, middle weight del Ejército, muy ligero y fuerte pegador.

Aunque no son dos hombres de cartel extraordinario, es una pelea muy buena para semi final, ya que uno y otro pegan muy duro y saben que hay que «hacerlo bonito».

De la Paz, por su record, parece el mejor hombre de los dos.

LLANO VS MIRAVE

Una positiva nota de atracción en ese cartel es el combate entre Battling Llano y Julián Miravé, dos agresivos pugilistas asturianos, que han resucitado entre nosotros la vieja rivalidad deportiva Gijón-Oviedo.

Llano se ha hecho de un gran cartel entre nosotros; pero Miravé se empeña en discutírselo y los promotores le han firmado ya en anterior ocasión, logrando ambos unas tablas.

Después del debut de Miravé en el profesionalismo, a Battling Llano se le ha antojado seguirle y, por lo tanto, los dos «salvajes» darán una pelea sangrienta y sensacional.

Tomás Barredo, un chiquillo del patio que ha hecho una brillante «tournée» por los Estados Unidos, mostrará sus adelantos frente a Kid Vallespín, el agresivo bantam weight local.

Alfredo Casals hace un preliminar peleando con Kid Salgado.

Panchón, el chiquito que promete tanto, figura en otro de los preliminares con Martín O-Grady.

El otro bout, que por cierto promete ser muy «calientico» está a cargo de Díaz Canseco y el Loquito de Colón.

LAS ENTRADAS

Desde ayer están vendiéndose entradas en la «Casa Tarín» O-Reilly 83 y en la Manzana de Gómez número 251.

RELAMPAGO SAGUERO, campeón welter de Cuba, que se enfrentará esta noche a Hilario Martínez, en la Arena Polar, en la pelea estelar marcada a 10 rounds. Sagüero regresa de la Florida después de una jornada victoriosa y se encuentra, lo mismo que Hilario, en su mejor forma. Hilario también regresa victorioso de México después de haber vencido a David Velazco y a Armando Aguilar, campeones welter de México y Chile respectivamente.

WATTLES Y HILL GANAN EN GOLF

GREENSBORO, N. C. Abril 10 (A. P).—Miss Peggy Wattles, de Buffalo, derrotó a Miss Betti Dix Perkin, de Inglaterra, 5 y 4 y Mrs. O. S. Hill, de Kansas City, venció a Miss Helen Waring, de Pinehurst 3 y 1, en los matches semifinales del torneo femenino de golf del Sedgefield Country Club. Miss Wattles y Mrs. Hill se enfrentarán mañana en los finales.

PINEHURST, Abril 10 (AP). George Dunlap Jr., de New York, derrotó a J. B. Ryerson, de Cooperstown, 4 y 3, en el semifinal del torneo anual de Norte y Sur, que se juega aquí.

S. M. Parks, de Pittsburgh, venció a T. S. Taller, de Newport, N. Y. 2 y 1.

JUEGO DE POLO HOY A LAS 4 Y 30 P. M. EN EL ALMENDARES

Se batirán los teams del 5o y sexto distrito contra el de los players veteranos

¿Quién resultará vencedor en la exhibición de polo de esta tarde? Conociendo los jugadores que forman los equipos contrincantes, no podemos anticipar la respuesta, ella la dirá la pizarra, a la terminación del juego.

Muchos creen que los «Veteranos» son los favoritos, pero quizás los que tal opinan, no cuentan con el team de Arteaguita, que viene desempeñándose muy bien en la cancha y los muchachos de «Atarés» también tienen chance, pues nos están demostrando que están adquiriendo mucho team-work y pueden anularle un juego a cualquiera.

Como que estamos en días de que se lleve a efecto el Campeonato Nacional de Polo en el Ejército, en opción de la copa donada por el General Herrera, los equipos que van a tomar parte en el mismo, se vienen entrenando convenientemente y quizás en la tarde de hoy quede demostrado los adelantos de los mismos, en estos últimos días.

El Capitán Céspedes, actuará de Referee y los equipos presentarán el siguiente line up:

«Veteranos»:

Cap. J. A. Jiménez 1; Tte. Jorge Dumois 2; Tte. Pedro R. Hiribarne 3; Com. J. L. Vega Back.

T. Táctico Columbia:

Tomás Rodríguez 1; Tte. Braulio Pérez 2; Tte. Ciro Leonard 3; Manuel Arteaga Back.

5o. Distrito. Atarés:

1 Cap. Manuel Crespo; 2 Luis Dumois; 3 E. Noda y 4 Teniente A. Bolívar.

Comienza Esta Tarde en el Vedado Tennis Las Competencias de Track

A las dos de la tarde comenzarán las eliminaciones. Hay siete Clubs en el certamen de campo y pista de juniors. Tendrán lugar esta tarde tres finales. Las justas continuarán mañana

(Por M. F. de la Reguera)

Hoy, a las 2 de la tarde, hora exacta, se iniciarán en el Vedado Tennis Club las eliminaciones del field day junior que anualmente celebra la Unión Atlética de Amateurs. La buena cantidad de Clubs inscriptos nos permite afirmar que la lucha ha de ser interesante. No podremos aspirar a la mejor calidad de los contendientes pero gozaremos de lo lindo contemplando las hermosas exhibiciones de coraje que con seguridad nos tienen reservados todo el material nuevo de campo y pista.

Siete son los clubs que envían su representación como oportunamente participamos al lector. Teléfonos, Dependientes, Ferroviario y Y. M. C. A. parecen empeñados en disputarse los honores más destacados de las competencias. El Atlético de Cuba, Círculo de Artesanos y Vedado Tennis envían representaciones discretas que servirán a todos para facilitar sus cálculos de una victoria final. Nuestras observaciones de última hora nos permiten indicar al Teléfonos como el más lógico aspirante al trapo. Su representación es nutrida y de calidad. Dependientes, ferroviarios y «cristianos» tienen esperanzas legítimas de conquistar a su gran rival y «sus hombres» se aprestan a ofrecer la batalla decisiva. Esta tarde podremos conocer ciertamente si la victoria final corresponderá al team de Fernández Andes o si por el contrario la sorpresa ha cuajado y el triunfo se inclina a los colores de algunos de los tres bandos que acabamos de significar como adversarios lógicos de los telefonistas.

LOS FINALES DE HOY

Debemos señalar nuevamente al fanático que el salto de garrocha, el salto alto y los diez mil metros no figuran en el programa del domingo. Sus resultados definitivos podrán conocerse esta tarde. Los aspirantes en la garrocha tendrán que iniciar su trabajo en los nueve pies; los del salto alto en los 4 pies seis pulgadas. Los competidores en la mayor de las distancias—mil metros—lucirán sus aptitudes esta tarde.

Reiteramos a coachers y atletas la recomendación que nos hace la Federación de atletismo: a las dos en punto de la tarde se iniciará el primer evento del horario: los 110 metros con obstáculos. El que no se halle en disposición de competir a esa hora quedará fuera del dinero aunque los buenos deseos de todos no puedan ocultarse. La puntualidad, pues, es algo imprescindible.

HORARIO PARA HOY

Ofrecemos a continuación el orden de los eventos que se celebrarán esta tarde:

1. Carrera de 110 M. con obstáculo 2.00 Pm. Eliminación.
2. Lanzamiento del peso de 16 libras 2.00 Pm. Eliminación.
3. Salto alto corriendo 2.00 Pm. Finales.
4. Carrera de 100 M. Plano 2.15 Pm. Eliminación.
5. Carrera de 10.000 Metros 2.30 Finales.
6. Lanzamiento del Martillo 3.00 Pm. Eliminación.
7. Salto largo corriendo 3.000. Pm. Eliminación.
8. Carrera de 400 M. Planos 3.15 Pm. Eliminación.
9. Carrera de 100 M. Planos 3.45 Pm. Semi-Final.
10. Lanzamiento de la Javalina 4.00 Pm. Eliminación.
11. Salto alto con Garrocha 4.000 Finales.
12. Carrera de 800 M. Planos 4.15 Eliminatoria.
13. Carrera de 200 M. planos 4.30 Eliminación.
14. Carrera de 400 M. Planos 4.45 Semi Final.
15. Triple salto corriendo 5.00 Eliminación.
16. Lanzamiento del disco 5.00 Eliminación.
17. Carrera de 400 con obstáculos 5.00 Eliminación.
18. Carrera de 200 metros planos 5.15 Semi Final.

Telal inglesa «ECUATORIAL», de lana fina, para verano. Almacén de Paños: SOBRINOS DE NAZABAL. Muralla, número 70

GIGANTES Y CHICAGO TERMINARON SU SERIE CON SIETE VICTORIAS

NORFOLK, Abril 10. (AP).—Los Gigantes y White Sox terminaron su viaje anual de prácticas en forma amistosa, dividiéndose la serie a 7 victorias por cabeza, cuando los playeres de Donnie Bush vapulearon a dos pitchers del New York, conectándoles 19 hits y ganando el desafío 11 por 7. La serie se reanudara en New York, con juegos en Polo Grounds, mañana y el domingo.

Con Lu Blue, nuevo inicialista tomando parte preeminente en el ataque, los White Sox bombardearon a Walke y su sucesor, Lucas, fuertemente, desde el comienzo. Seis carreras en el primer acto, prácticamente dieron la victoria a los Sox. Voc Frazier, recluta de la Liga de Texas, mantuvo dominado a los Gigantes hasta el octavo, cuando fue relevado por Moore. Ott y Leach batearon home runs por los vencidos.

TONY FREEMAN PELEARA EL PROXIMO MARTES EN CLEVELAND CON THOMPSON

CLEVELAND, abril 10. AP.—Tony Freeman llegó hoy a esta ciudad, para iniciar su training a fin de defender su título de campeón de la división de 147 libras, en un bout con Jack Thompson que tendrá efecto el martes por la noche.

El rey de los welters ha estado en Chicago durante los últimos días realizando algún trabajo preparativo. Pesó 148 y tres cuartos libras y parece hallarse en buenas condiciones.

Dice que empleará un ataque al cuerpo el martes esperando tumbar a Thompson en las etapas finales del match a 15 rounds.

HOY LLEGA A MIAMI EL NUEVO YATE «ALVA» DE VILLIAN VANDERBILT

MIAMI, Florida, abril 10. (AP).—El periódico Daily News dice que William K. Vanderbilt llegará a esta ciudad mañana en su nuevo yate «Alva,» de 264 pies de eslora, recientemente construído para él en Kiel, Alemania.

Vanderbilt fué a Alemania a inspeccionar el barco, aceptándolo después de un crucero de prueba por el Mar Báltico.

DONIE BUSH, DICE:

Tal y como la veo, la contienda en la Liga Americana terminará con los teams en el siguiente orden: Filadelfia, Washington, New York, Cleveland, Chicago, Detroit, St. Louis y Boston.

Los White Sox finalizaron séptimo el año pasado y lucen mucho mejor que la última temporada; creo que acabarán, fácilmente, en el quinto puesto. Si Al Thomas se presenta con su brazo en condiciones, pueden quedar algo mejor.

Podríamos meter mejores bateadores, pero nuestro infield y outfield lucen mejor que hace un año. Lu Blue nos será de gran valor en la primera base.

Anúnciese en el DIARIO DE LA MARINA

M.E.C.D. 2016

Anuncios Clasificados de Ultima Hora

ALQUILERES

A-1. Habana.

ACABADOS de pintar, se alquilan en $40, cada piso, los altos y bajos de la casa Campanario 180, cerca de Reina, con sala, comedor, tres cuartos y demás servicios. Llave en la misma.
A1 14056 10 ab 14

ALQUILO San Rafael 153, esquina Hospital altos modernos, sala, saleta, 3 habitaciones baño moderno, cocina gas. Ferretería Belascoaín esquina San Rafael U-5215.
A1 14033 10 ab 20

ALQUILO Hornos y Vapor, una cuadra del Parque Maceo, el lugar más fresco de la Habana, bonitos pisos modernos, sala, comedor, dos habitaciones, cuarto baño intercalado y cocina desde $30 Informes, teléfono M-2837. La llave en la carnicería.
A1 14032 10 ab 13

ESPLENDIDO primer piso, con sala, comedor, tres habitaciones, baño, todo lujosamente decorado, cuarto y servicio de criados, cocina, etc. Fabricación moderna, Neptuno número 216, esquina Soledad. F-4779.
A1 14036 10 ab 14

ALQUILANSE casas nuevas, dos y tres habitaciones, desde $20 hasta $70, Jovellar números 12, 27, 30 y 51, entre Espada y Hospital, Animas 150 entre Gervasio y Escobar. Informes en las mismas y teléfono M-9837.
A1 13978 10 ab 13

MUY REBAJADOS. Se alquilan altos y bajos modernos en Universidad 38 y Cruz del Padre, con sala, tres cuartos, gran baño intercalado, comedor al fondo, servicios de criados y otras comodidades. Informan, teléfono A-6020.
A1 13981 10 ab 18

SE ALQUILAN bajos de San José 98. Sala, saleta, 4 habitaciones, cocina, comedor, patio, baño intercalado y servicio de criados, llave joyería. Informes, Neptuno 39. La Regente. A-4376.
A1 13962 10 ab 18

SAN NICOLAS 64 B entre Neptuno y Concordia. Recibidor, sala, tres habitaciones, baño intercalado, cocina de gas, calentador y cuarto con servicio para criados. La Regente. Teléfono A-4376.
A1 13964 10 ab 15

SE ALQUILA el piso principal del cómodo y bien situado edificio de Consulado número 24, a media cuadra del Prado. Consta de sala, saleta, cuatro grandes habitaciones, comedor al fonudo, espléndido baño y demás servicios sanitarios. Llaves e informes en el segundo piso. Pérez de Camino.
A1 14049 10 ab 25

HABANA 48, primer piso, se alquila con cuatro dormitorios y baño intercalado. Fresquísimos, por tener también ventanas a Espada.
A1 14050 10 ab 13

TENIENTE REY 92
Entre Villegas y Aguacate, modernos bajos, cielo raso, sala, recibidor, tres habitaciones, comedor al fondo, baño, cocina y patio. Telfs. F-5386 y A-3695.
A1 13614 7 ab 11

EN COMPOSTELA No. 88
Entre Muralla y Sol, se alquila espléndido segundo piso, compuesto recibidor, sala, saleta, 3 cuartos, baño intercalado, hermosa terraza y cuarto y baño de criada. Informan, Muralla 71. Telf. A-3450.
A1 14084 10 ab 15

SAN NICOLAS 12, ALTOS
Cuadra y media Malecón, alquilo piso acabado decorar, sala, cuatro habitaciones, baño intercalado, amplio comedor, cocina, cuarto y servicios criada. Llaves en los bajos, teléfonos F-3871, A-2736, (Ruz).
A1 14039 10 ab 17

FRENTE al colegio de Belén, alquilo chalet de esquina. Calle B número 7, esquina a 12, reparto Benítez, Marianao. Tiene garage para dos máquinas, de dos plantas, etc., llave en la misma. Informan, M-3240.
A1 14086 10 ab 13

SE ALQUILA una casita interior, moderna, con dos habitaciones grandes, baño, cocina, patio, luz y teléfono. Alquiler muy reducido. Zequeira 13 entre San Joaquín y Romay.
A1 14085 10 ab 16

$46, ALTOS lujosos. Oquendo 30 entre Zanja y Salud. Sala, recibidor, tres cuartos grandes, baño intercalado completo, comedor, cuarto y servicio criados, cocina gas. Llaves, en la misma. Dueño, I-1799.
A1 14061-69 10 ab 13

A-2. Vedado y Príncipe.

VEDADO, calle A entre Tercera y Quinta, en $60, se alquila chalet con sala, comedor, habitación, baño completo y cocina en el bajo. Cinco habitaciones, baño completo, cuarto y servicio de criados, en el alto. La llave en el chalet de Quinta y A. Teléfono F-3040.
A2 14063-64 10 ab 16

VEDADO. Se alquilan los altos de la casa Baños esquina a 19. Informarán en los bajos.
A2 13993 10 ab 13

ALQUILO REPARTO La Sierra, 7 entre 8 y 10, casa de dos plantas, 5 cuartos, garage y cuartos para criados, agua abundante, una cuadra del tranvía, próximo al colegio Ursulinas Informan FO-1423
A2 14051 10 ab 12

A-3. Cerro y Palatino.

CASITAS nuevas a $12, de mampostería, compuestas de sala y cuarto, servicios intercalados y gran patio. Paniagua 8 B, Cerro, Jesusa.
A3 14044 10 ab 15

A-4. Marianao y sus Repartos.

SE ALQUILA magnífia residencia 24 de Miramar, esquina 2 de La Sierra. 5 dormitorios, biblioteca, 3 baños, cuarto castura, sala, recibidor, comedor, todo espacioso, garage para dos máquinas, con dos habitaciones y baño, parque inglés, precio de situación. Informan en la misma.
A4 13950 10 ab 16

A-5. . del-Monte y Víbora.

PROPIA PARA SANATORIO
O larga familia, alquilo en la parte más alta, reparto Víbora Park, el palacio Godoy, compuesto de dos plantas, cuatro baños de familia y garage, situado en el centro de una manzana de terreno cercado con árboles frutales. Informes, teléfono I-2840.
A5 14038 10 ab 12

ALQUILERES

LA CASA MAS FRESCA DE LA CIUDAD VILLA TIBI-DABO
En lo más alto de la Loma del Mazo, calle Carmen esquina a Luz Caballero, se alquila el hermoso chalet de dos plantas, terminado de pintar, jardines y garage; sala, hall, seis grandes habitaciones en la planta principal. Comedor, cocina, pantry y cuartos de criados. La casa más fresca de la ciudad. Informan. Manuel Fernández, Telf. A-4019. La llave, en la casa de al lado. Precio muy barato.
UH A5 C. I. 2 Marz. Indf.

A-7. Sto. Suárez y Mendoza.

SE ALQUILA en Santos Suárez entre Gómez y Mendoza, casa moderna. Portal, sala, tres habitaciones y una altos, precio: $32, llaves al lado. Informan, A-8352.
A7 14072 10 ab 13

SAN LEONARDO 31
Se alquila, dos cuadras de Toyo, con portal, sala y saleta, muy grandes; tres cuartos, cocina, servicios y buen patio. Informan, I-3131.
A7 14090 10 ab 14

B-1. Casas-Apartamentos.

BONITA sala, con dos ventanas y división de cristales para familia o consultorio, casa particular grande. Ave. Serrano 6, esquina San Leonardo.
B1 14088 10 ab 14

SE ALQUILA un hermoso apartamento propio para profesional, calle 11 número 151, Vedado. Telf. F-2533.
B1 14083 10 ab 13

MONTE 97. Se alquila a matrimonio solo un departamento con vista a la calle.
B1 14075 10 ab 13

B2. Locales y Naves.

SE ALQUILA un local de esquina, propio para barbería o zapatería o cualquiera otra industria, poco alquiler, M-4697.
B2 14037 10 ab 18

B-3 Departamentos

BERNAZA 65, en $20 se alquila departamento con sala, comedor, dos habitaciones y servicios. Informa la encargada.
B3 14062 10 ab 16

B-4. Habitaciones.

SE AQUILA una habitación, amplia moderna, ventilada, con luz toda la noche. Precio módico. Informes: el encargado. Campanario núm. 121 entre Salud y Reina.
B4 UH CR. 8 Ab. Indf.

EDIFICIO Abadín. Cuba 86, casi esquina Teniente Rey. Casa moderna, tranquila, habitaciones con lavabos, amuebladas, ropa cama, servicio criados, luz, teléfono, baño caliente, desde $16. M-5551.
B4 14065 10 ab 18

OBRAPIA 96, 98
Se alquilan habitaciones con balcón a la calle y un gabinete de mamparas y otras interiores, grandes y frescas, lavabo de agua corriente, luz toda la noche. Son especiales para oficinas u hombres solos, matrimonio solo. Precios de situación. Informes, el portero.
B4 13970 10 ab 20

VIVA gratis, de hoy al 15, regia habitación, $15, con comida, limpieza, $30. Magnífico baño, balcón calle, casa particular moderna, M-8916. Empedrado 41, altos.
B4 14087 10 ab 12

HERMOSA habitación en casa de familia honorable, se alquila. Magnífico baño. Punto céntrico. Calle 11 número 151, Vedado. F-2533.
B4 14082 10 ab 13

SE SOLICITAN

S-3 Manejadoras

SE SOLICITA manejadora de color para niña de meses, tiene que tener referencias. calle C número 4, Vedado.
S3 14066 10 ab 12

S-9 Operarios y Aprendices

SE SOLICITAN
operarias que sepan hacer Corbatas.
"LA FRANCIA"
Obispo y Aguacate.
S9 14042 10-11 Ab.

S-11 Agentes y Socios

DIEZ pesos o más, puede usted ganar si tiene aptitudes. Véanos en Manzana 212, de 3 a 5 de la tarde.
S11 14040 10 ab 13

S-12 Solicitudes Varias

OPORTUNIDAD. Se solicitan varios jóvenes que estén bien relacionados. Trabajo fácil, pueden ganar 25 pesos semanales. Agencia Philips, Calle Real número 50, Marianao.
S12 13992 10 ab 22

SE SOLICITA española que sepa francés para enseñarse a dos niñas y entienda algo de costura. Preferible lleve poco tiempo en el país y sea muy moral y religiosa. $30 y mantenida. Para informes, teléfono X-3674.
S12 14078 10 ab 12

SE OFRECEN

O-1 Criadas y Criados.

DESEA colocarse una joven española para criada de mano o manejadora. Informan en Industria 36, teléfono A-4768.
O1 14053 10 ab 12

DESEA colocarse una buena criada de mano, peninsular o para manejadora o cuartos, sabe coser, y tiene buenas recomendaciones de casas conocidas. Telf. A-4792.
O1 14055 10 ab 12

SE OFRECE un criado de mano con muy buenas referencias de familias distinguidas, sale al interior y fuera de Cuba. Informes al teléfono M-5752.
O1 14057 10 ab 12

SE DESEA colocar una joven española para cuartos, sabe coser, tiene buenas referencias, llamen al teléfono I-1687.
O1 14059 10 ab 13

SE DESEA colocar para criada de mano, muchacha española con buenas referencias, teléfono M-3457.
O1 13994 10 ab 12

DESEA colocarse una muchacha española, es seria y desea casa seria, de criada o manejadora, calle 21 esquina F, teléfono F-6105.
O1 14067 10 ab 13

DESEA colocarse española de criada para todo servicio de casa de moralidad, tiene buenas referencias y quien responda por ella; informan en la cantina cine Trianón, teléfono F-6061, después de las diez.
O1 14028 10 ab 13

SE OFRECEN

ESPAÑOLA de mediana edad con poco tiempo en el país, desea colocarse para los quehaceres de un matrimonio o corta familia. Informa su hermano. Desagüe y Almendares, teléfono U-6783.
O1 14080 10 ab 13

ESPAÑOLA de mediana edad, con poco tiempo en el país, desea colocarse en casa de buena familia para criada de mano o manejadora, sabe algo de coser. Informan sus hermanos, Desagüe y Almendares, bodega, teléfono U-6783, y Animas y Zulueta, altos de la barra.
O1 14079 10 ab 13

JOVEN española desea casa de corta familia, para limpieza y cocinar, no duerme, tiene referencias, teléfono M-8817.
O1 14077 10 ab 12

EXCELENTE criada de mano y criada para cocinar y limpiar, muy experimentadas, se ofrecen; en la misma, buena cocinera. M-3070.
O1 14091 10 ab 12

O-2. Cocineras y Cocineros.

SE DESEA colocar un joven español para ayudante de cocina, y también un muchacho o chófer. Informan, F-2256.
O2 13891 9-12 Ab.

SE OFRECEN dos vizcaínas, una para cocinera repostera y otra criada de cuartos y zurcir, tienen buenas referencias de casas conocidas, duermen en la colocación. Telf. A-3343.
O2 14058 10 ab 12

SE COLOCA una española de mediana edad para la cocina o para una señora sola, sin pretensiones, Galiano 96, entrada por San José.
O2 14054 10 ab 12

SE DESEA colocar una joven española para cocinar, sabe cumplir con su obligación, entiende de repostería, tiene referencias. U-2680.
O2 14052 10 ab 12

SEÑORA española desea colocarse para cocinar o demás quehaceres de la casa, no duerme en la colocación. Informan, teléfono M-2492.
O2 14047 10 ab 12

DESEA colocarse una joven española para cocinar y limpiar, sabe su obligación y tiene buenos informes, va al campo.Telf. X-2322.
O2 14031 10 ab 12

COCINERO y repostero, joven, español, ofrece sus más finos servicios a casa particular, conoce las tres cocinas, principalmente a la francesa, ha trabajado con familias distinguidas de la Habana, con referencias de las mismas, M-5107.
O2 14081 10 ab 13

COCINERO cubano, blanco, de mediana edad, es solo, se ofrece para casa particular, huéspedes o comercio, entiende de repostería, inmejorables referencias, A-9577.
O2 14074 10 ab 12

COCINERA española se ofrece. Cocina bien y es limpia, hace postres, tiene práctica en el oficio. Teléfono M-5895.
O2 14070 10 ab 12

SE OFRECE joven cocinero español repostero, sabe toda clase de comidas, es limpio, trabajador, va cualquier parte, tiene buenas referencias, teléfono A-3343.
O2 14092 10 ab 12

O-6. Choferes.

SE DESEA colocar un chófer español en casa particular o comercio, tiene buenas referencias de casas particulares o comercio, trabajó cualquier máquina, no tiene pretensiones, teléfono U-6747, Nieto.
O6 14095 10 ab 13

X- Agencias de Colocaciones.

AGENCIA de colocaciones Márquez. Le ofrece con buenas referencias y rapidez criadas, cocineras, manejadoras y lavanderas del país y extranjeras. Telf. F-3038. C. y Calzada, Vedado.
X 14041 10 ab 16

SE COMPRAN

C-1. Casas.

COMPRO casita con patio grande, pagando $200.00 contado, resto mensualidades. Aguila 275, azotea, esquina Gloria. Unicamente de 6 a 9 p. m. Fernández.
C1 13844 9-13 Ab.

C-6 Maquinarias

DESEO comprar un torno de 4 a 6 pies con 15 pulgadas o más de centro, en buenas condiciones. Dirija oferta por escrito, dando detalles y mejor precio, a «Tornero», DIARIO DE LA MARINA, Departamento de Anuncios.
C6 13689 8-13 Ab.

SE VENDEN

V-1. Casas.

VENDO tres casitas nuevas, de mampostería, en $2,000, rentando $55, pudiendo dejar en hipoteca $2,600, que hacen un total $4,600. Paniagua 8 B, Cerro, Jesusa.
V1 14048 10 ab 13

REPARTO ALMENDARES
Chalet en $6,000, con jardín, portal, sala, 3|4, hall, sala, comedor, cocina, traspatio, garage y servicios criados, doy facilidades pago. Dueño, Chacón 23. Informes, señor Quintana. Teléfonos FO-2188 y M-7730.
V1 14060 10 ab 12

CASA dos plantas. Contado $1,500. Resto a pagar $25 mensuales, en la calle Pocito cerca Calzada, Víbora. Informan, A-8352.
V1 14071 10 ab 13

VENDO una casa muy barata, de 3 plantas, a una cuadra de Cuatro Caminos, siempre alquilada. Informa, señor José Martínez, Villegas 99. Teléfono A-0157. Trato directo con el comprador.
V1 14068 10 ab 18

V-2. Solares.

SIERRA, 15 X 23 VARAS, SOMBRA, A $5.00
Se vende una parcela en la calle A casi esquina a la calle Seis, en el Reparto La Sierra, a la acera de la sombra. Informes, M-7058 y M-9650.
V2 13985 10 ab 17

ESQUINA EN MIRAMAR 24 X 35 VARAS, A $5.00
Se vende la esquina de la calle Diez y Seis y Avenida Tercera, punto alto, fabricado con buenas residencias alrededor. Informes, M-9650 y M-7058.
V2 13983 10 ab 17

ESQUINA FRAILE, SIERRA, 23 X 32 VARAS, A $5.00
Se vende la esquina de fraile de Seis y calle A, a una cuadra de la línea, punto alto y muy fabricado. Informes, M-7058 y M-9650.
V2 13984 10 ab 17

V-7. Automóviles y Accesorios.

SE VENDE magnífica lancha de carreras, Out-Boat, 32 H. P., 4 cilindros, 45 millas por hora, se da barata por no poderla atender. Informes, teléfono F-2486.
V7 14094 10 ab 13

Z- DINERO E HIPOTECAS

PRESTAMOS
En todas cantidades, con garantía de fiadores, (comerciantes y propietarios) y en hipoteca. Compañía de Préstamos e Hipotecas, S. A. Monte 18, altos, (casi esquina a Aguila). Teléfono A-8352.
Z 14073 10 ab 15

PARA EL HOGAR

PD-1 Peluqueros

A LOS cocineros. Se cede la cocina y comedor muy amplios de casa grande, pegado a muchas fábricas con miles de obreros y empleados; informan, Serrano 6, Santos Suárez.
PH1 14089 10 ab 14

ENSEÑANZAS

E-1. Academias.

GRAN ACADEMIA DE CORTE NACIONAL
SISTEMA "SERRA"
Damos títulos de profesoras en un mes. Admitimos pupilas y medio pupilas. Clases por correspondencia, día y noche, domicilio. Vendemos el valioso Método Serra. Lealtad 82, teléfono M-6846. Paquita Serra.
E1 13971 10 may 10

E-5 Profesores

PROFESOR de primera y segunda enseñanza se ofrece para dar clases a domicilio. Informes de 9 a 11, teléfono I-2103 y de 3 a 5, Telf. A-1869.
E5 14043 10 ab 19

CLASES de solfeo, piano, mandolina, inglés y taquigrafía por profesora competente. Precios módicos. Teléfono A-0628.
E5 14076 10 ab 14

I- DE INTERES GENERAL

CARBON VEGETAL
Calidad
EN LAS BODEGAS 5 y 10 c.
Exija la marca:
PELLEYA
(MARCA REGISTRADA)
M-9935
Edificio "BACARDI"
I 14046 11-13-15-17-19.

El Lunes...

(Cont. de la PRIMERA PAGINA)

ma, Manuel Castellanos, Félix del Prado, Antonio Bravo Acosta, Armando Chardiet, Carlos Manuel de la Cruz, Angel Calas, R. Padierne y Santiago Verdeja.

UN PROGRAMA DE CORDIALIDAD

Estas 5 leyes que se presentarán el lunes a la Cámara, a juicio de los que las han redactado, resolverán definitivamente el grave problema político de la hora presente, caso de que los Congresistas se decidan a aprobarlas.

Son pues, en suma, un programa de cordialidad.

EL GENERAL MENOCAL ACTUANDO

Presididos por el general Mario G. Menocal, ilustre exPresidente de la República y figura hacia la cual convergen en estos momentos todas las miradas del país cubano debido a su actuación en los problemas nacionales; los 15 representantes conservadores ortodoxos, se han comprometido en una sesión de carácter permanente que se celebra en la morada del Héroe de las Tunas, no ceder ni modificar uno solo de los artículos que contienen las cinco leyes del programa de cordialidad.

INSPIRA LAS LEYES EL GENERAL MENOCAL

Los 15 representantes, celebrando la sesión permanente, interrumpida en las últimas horas de la tarde de ayer viernes para continuarla el próximo lunes a las nueve de la mañana, acordaron recibir inspiraciones del General Menocal; no solamente en la redacción del programa, sino en la conducta que han de observar en la Cámara frente al Cooperativismo Conservador y frente al Gobierno.

RENACE EL OPOSICIONISMO

Al iniciarse hace días la sesión permanente de que hemos hablado, se adoptó en primer término la resolución inquebrantable de recomenzar con mayor fuerza el oposicionismo. Un oposicionismo político que mantenga en vigor la protesta del «Grupo de los 15» contra la conducta tanto del Partido Liberal como de los conservadores que mantienen el cooperativismo en el Congreso.

LAS LEYES POLITICAS

Se guarda absoluta reserva sobre el contenido de las leyes políticas que en número de 5 serán presentadas a la Cámara el lunes. Pero podemos afirmar, la que figura a la cabeza de todas es la de una amnistía amplia para los delitos políticos, con excepción de aquellos de sangre, como consecuencia de los primeros.

Por ejemplo: los que están ahora bajo la acción de los tribunales de justicia por la muerte del estudiante Rafael Trejo, en la que está acusado un vigilante de la policía, y la del norteamericano Tagle, por la que también otro vigilante de la policía se halla procesado.

Las demás leyes se refieren: a restricciones de términos para el disfrute de actas congresionales. Cuestiones electorales. Derogación de leyes de explosivos, derogación de la ley de orden público, sobre jurisdicciones civiles y militares, etc., etc.

¿RETRAIMIENTO DE LA OPOSICION?

En la aludida sesión que preside el general Menocal se acordó que ninguno de los 15 representantes referidos, ocupe en la Cámara otras posiciones que aquellas a que les obliga a ocupar el Reglamento en las Comisiones Permanentes, sin aspirar a ninguna más en la Mesa o en el Comité Parlamentario del Partido Conservador, del que permanecerán ausentes por el momento.

Al ponerse a discusión en la asamblea si los 15 oposicionistas deben o no votar el lunes los candidatos a la Mesa de la Cámara, se acordó dejar el asunto para el lunes, aun cuando predomina la idea de abstenerse de votar la Mesa.

Se hizo constar, sin embargo, que ven con agrado la elección del doctor Guas Inclán a la presidencia de la Cámara, el cual, por su corrección y honradez les inspira la mayor confianza.

En una forma o en otra los 15 oposicionistas estarán presentes a la hora de reelegir a los señores Guas Inclán, Cruells y Alberni, el lunes.

SI FRACASARA EL PROGRAMA...

Le hemos preguntado a uno de los 15 con quien hemos hablado a propósito del Programa de Cordialidad Cubana:

—¿Y si fracasara la intención de ustedes?

—Fracasaría, por lo que a la oposición congresional respecta, la Fórmula Armónica.

—¿Entonces?

—Continuaremos haciendo oposición: contra el Gobierno, contra los liberales y contra los conservadores cooperativistas.

—¿Cree usted que ese programa exige demasiado?

—Nunca es demasiado exigir cuando se trata de soluciones cubanas a problemas gravísimos. Y no es esta la hora de mirar si los sacrificios han de ser muchos o pocos, sino de evitar males mayores.

CRONICA SOCIAL

LAS ELECCIONES DE LA UNION

Tuvo lugar el domingo.

Como habíamos advertido, resultó triunfante la Candidatura que la Directiva interesaba como indispensable para la realización de su programa, iniciado por el que hasta que quiso fuera su Presidente querido, el señor José Irene Alvarez, fundador feliz de la cincuentenaria sociedad y último superviviente de aquellas horas históricas en que la concibieron.

Concurrieron a las urnas 759 electores.

De los cuales votaron por el grupo Unión y Progreso 480, y por el llamado Laborista, 278.

Habiendo comenzado a las doce, terminó a las seis dicha función electoral, a la que dan vivacidad y entusiasmos las innumerables damas que como asociadas, tienen derecho a participar en esa jornada cívica de la mujer entendida en la administración de lo que le atañe sin detrimento ni aventuras.

El acto se deslizó con manifiesto interés de todos; la campaña del propagandista ofrecía sus frutos, sin acarrear contrariedades ni enojos y el resultado y el transcurso de la lucha dentro de un marco de apacibilidad y cordura de camaradería, evidenció la preparación que, para tales funciones tienen los numerosos elementos de la poderosa colectividad.

Por eso, sin la asistencia del Delegado Provincial, se realizó la jornada cívica para ocupar la dirección de tan importante institución, sin hacerse notar la ausencia fiscalizadora y oficial.

Después de los escrutinios, hablaron en nombre de Unión y Progreso, el señor Almeyda, y por los Laboristas, el señor Gregorio Casals.

El resumen, tocólo al venerable anciano que en la Unión Fraternal todos quieren y todos respetan. Las palabras del señor José Irene Alvarez, exhortando a los contendientes, tanto a los que patrocinaban la Candidatura del amigo José Callava, como la del señor Ramón O-Reilly, que fué elegido, fueron endechas de amor y la cordialidad entre los que forman la gran familia de la Unión Fraternal, estimulándolos a que prosigan por el sendero de engrandecimiento a que la llevan.

He aquí los que triunfaron: Presidente de Honor, señor Juan Gualberto Gómez; Presidente, señor Ramón de Jesús O-Reilly Martínez; Vices, Pedro Franco Rojas y Ramón Hugues Hugues; Secretario, Tránsito López Gáprido; Vices, Carlos Almeyda y Cristóbal Montalvo Oñoro; Tesorero, José I. Alvarez; Vice, Andrés Muñoz Valdés; Contador, señor Amos Keeling Fernández; Vice, Miguel A. Valdés Hernández.

Vocales: Alberto Scull Montalvo; Regino Campos Latirga, Benito Revuelta Alfaro; Ernesto Palmer Palacios; Pedro Calderón, Hilario Piñera Piñera, Juan Francisco Valdés Castillo, Alberto Alfonso Quiñones, Diego Chapelín Hernández, Alberto Cisneros Cisneros, Enrique Valdés Velázquez, Ramón Fusté Vallín, Sergio Alonso Barroso, Ramón Pijuán Caneda, Alipio Mesa, Octavio Acosta Rodríguez, Raúl Urría Rodríguez, José Cedeño Mella, Primitivo Galindo Triana, Alberto Hernández, Eleuterio Morales Suasnabar, Faustino Crespo, Ramón Lino Rodríguez, Mario Alfonso Quintana, Paulino Herrera Toledo, Alfredo Sicre, Rafael Ibáñez Ruiz, José Ramón Martínez, Mario Carrero, Adolfo Velázquez Rivas.

Suplentes: Julio Martínez Ferrer, Porfirio Hernández Ulloa, Francisco Facenda, Pedro Pinillos Carrillo, Domingo Palomo, Marcos Martínez, Homobono García, Emilio Oliva, José Rivero Viciedo y Secundino Valdés.

BAILE DE LAS FLORES

En la sociedad Maceo.

Con su tradicional esplendor, tendrá lugar en la noche del nueve de mayo, el Baile de las Flores, en sus salones de Salud y Escobar.

El Comité de Damas, presidido por la señorita Socarrás, se ha reunido el miércoles para imponerle a esta fiesta todo el sugestivo aliciente que tantos créditos le diera desde épocas remotas.

De los detalles que se le aporten, daremos cuenta muy pronto.

HOMENAJE AL DANZON

Fiesta que celebrará la sociedad Jóvenes del Vals, en la noche del domingo 12, con el título que sirve de epígrafe al anuncio.

Será un baile que no solo tendrá como escenario los espléndidos salones de la popularísima entidad deportiva, sino también los amplios terrenos que dispone.

En los primeros tocarán una orquesta y un Jazz y en los segundos, una estudiantina que irán alternando para que no cese el Homenaje al Danzón, que debe estar siempre a disposición de la juventud entusiasta y divertida que acuda al hermoso festival.

EXEQUIAS

Por el eterno descanso de la que fué amante esposa del señor Juan Aranguren, conocido joyero de la Avenida de Italia, y asociado del Club Atenas.

Para ese acto fúnebre que se efectuará a las siete de la mañana del martes 14, invitan los atribulados hijos de la pobre señora Teresa Quevedo, y su entristecido viudo.

En la Iglesia de Nuestra señora del Carmen.

A MATANZAS

Van en excursión un grupo de elementos de la Unión Fraternal, el domingo 26.

Hay en el programa baile y paseo por la pintoresca capital de las lomas y los dos ríos.

No ofrecen almuerzo.

Los gastos de viaje y fiesta son 1.50 y 60 cts. caballeros y damas.

RECUERDO DEL PASADO

Baile que se efectúa el domingo en la Prestigiosa sociedad La Nueva Aurora, de la Villa de Colón.

Lo patrocina el Comité de Damas, formado por las más distinguidas familias y con la cooperación de sociedades de Banagüises, Perico, Recreo y Jovellanos.

La música de Félix Fernández, la amenizará.

Alberto COFFIGNY ORTIZ

LOS FESTEJOS EN LA COLOMA, EN HONOR DE LOS AVIADORES

El Supervisor de Pinar del Rio Cap. Quintero, organizó la fiesta que quedará muy lucida.—Programa completo de actos

En el Embarcadero de La Coloma, en Pinar del Río, durante el sábado 11 y domingo 12, se celebrarán lucidos festejos, organizados por el Supervisor Militar de los Cuerpos de Policía de la provincia, Capitán Federico Quintero M. M. en honor de los Oficiales del Cuerpo de Aviación del Ejército Nacional con motivo del resonante éxito obtenido durante las prácticas de tiro efectuadas últimamente.

A dichos festejos han sido invitados y han ofrecido asistir el Jege del Estado Mayor del Ejército General Alberto Herrera M. M.; el Jefe del Cuerpo de Aviación Coronel Julio Sanguily M. M. con los Oficiales de dicha unidad; el Jefe del Octavo Distrito Teniente Coronel Manuel Benitez M. M.; otros altos Oficiales del Ejército y todos los del Octavo Distrito; el Gobernador Provincial, los Alcaldes de los distintos términos, Congresistas, los Consejeros, las demás autoridades de la provincia, la prensa, las distintas asociaciones y todas las clases vivas de Vuelta Abajo.

El programa que se desarrollará en la fiesta, es el siguiente:

SABADO 11

A las seis de la mañana: Diana.

A las 9 a. m.: Misa de campaña en el Campamento Mambí en el cual serán alojados los homenajeados y demás invitados.

A las 10 a. m.: Darán comienzo las lidias de gallos.

A las 10 y 30 a. m.: Se iniciarán los paseos en bote por la bahía.

A las 12 m.: Almuerzo que la Comisión Organizadora ofrece en el Campamento Mambí a los aviadores e invitados.

A las 2 p. m.: Regatas de barcos con premios a los vencedores.

A las 3 p. m.: Regatas de bateas con premios a los vencedores.

A las 4 p. m.: Juego de la sartén con premios a los vencedores.

A las 6 p. m.: Comida de campaña para los aviadores e invitados.

A las 7 p. m.: Comenzarán los bailes para personas blancas y de color. El primero será organizado por la sociedad «Club Pinareño», y el segundo por la sociedad «Club Antonio Maceo».

Este día tendrá efecto una Excursión de la Sociedad «Liceo».

DOMINGO 12

A las 6 a. m.: Diana.

A las a. m.: Misa de campaña en el Campamento Mambí.

A las y 30 a. m.: Comenzarán las lidias de gallos.

A las 10 a. m.: Regatas de botes con premios a los vencedores

A las 11 a. m.: Competencia de natación con premio a los vencedores.

A las 11 y 30 a. m., Cucaña horizontal con premios a los vencedores.

A las 12 m.: Almuerzo a los aviadores e nvitados en el Campamento Mambí.

A las 2 p. m.: Juego de base ball entre dos potentes novenas.

A las 4 p. m.: Torneo de sortijas con premios a los vencedores.

A las 5 p. m.: Baile ofrecido en el Barrio Oriental por la Colonia China.

A las 8 p. m.: Bailes para personas blancas y de color.

Las sociedades «Colonia Española» y «Atenas Occidental» organizarán, cada una de ellas, una excursión para pasar un día de playa en La Coloma. A las tres de la tarde celebrarán los excursionistas, en sus respectivas glorietas, una matinée bailable.

Las Elecciones en el Liceo de Canasí

La nueva Directiva.-Queja.-
El nuevo médico municipal.-

En la noche del 22 del pasado celebró la simpática sociedad Liceo, de Canasí, junta de elecciones. Terminado el escrutinio fué elegido por unanimidad el único candidato a la presidencia, correspondiendo en igual forma a los demás miembros directivos. Presidente, Justo García; Vice, Teodomiro Díaz Menéndez; Tesorero, Bautista Otegui; secretario Dr. Sabino M. Cartaya Vargas; Director Santiago Díaz Menéndez. Vocales: Dr. Mario González Pérez, Antonio Díaz, Saturnino García, Manuel García, Gabriel Abedrapo y Arsenio Pérez.

En la noche del seis de Abril tomó posesión la nueva directiva celebrándose el acto con una reunión bailable. Fueron obsequiados los concurrentes con ponche y pastas. Mucho éxito deseo a la nueva Directiva.

UNA QUEJA

Hace tiempo que vengo notando la falta del número del DIARIO que como corresponsal recibo. No había querido decir nada hasta poder probar que se traspapelaba o era cosa de errores en las estafetas. Me quejé al jefe local de esta oficina, quien hizo llegar la queja al jefe de inspectores porque dicho número no llegaba a esta oficina de Correos.

Comprendiendo que alguna persona hace mal disponiendo de lo que no le pertenece hago llegar mi protesta y deseo que el caso no se repita.

DR. ENRIQUE MORALES DEL CASTILLO

Joven galeno que ha sido nombrado médico municipal de este Término hace pocos días. Le deseo muchos éxitos en su carrera.

AURELIO MARTINEZ CARTAYA

Este joven que en reyerta fué herido hace días continúa muy mejor, noticia que me es muy agradable comunicar.

J. Palma, Corresponsal.

EN UN HOTEL CAPITALINO LE HURTAN A UN HUESPED LA CARTERA CON 100 PESOS

Anne M. Aushnuty, vecino del hotel «Monserrat» dió cuenta en los Expertos, que de su domicilio le habían hurtado una cartera en la que guardaba la suma de cien pesos, sospechando de una mujer que se dedica a la venta de flores.

EXCESOS DE VELOCIDAD

Por transitar con exceso de velocidad por Menocal y Zaldo, fueron denunciados por el Experto Fernández de Lara, los autos, cuña 2188 y 972; el auto de alquiler, 43079 y el particular 9396.

EN ESTADO DE EMBRIAGUEZ

Un individuos mestizo, que se negó a dar sus generales, se presentó en la Sección de Expertos, formando un fuerte escándalo. Reconocido en el primer centro de socorros, se pudo comprobar que el desconocido se encontraba en completo estado de embriaguez alcohólica. Fué remitido al Vivac.

INCIDENTE DE NULIDAD SE PROMOVIO POR UNA SOCIEDAD MERCANTIL

La Sala de lo Civil de esta Audiencia ha dictado fallo en el incidente sobre nulidad de actuaciones promovido por la sociedad mercantil de esta plaza Maximino Labrador y compañía, S. en C., como continuadora de la E. A. Carcas y Compañía, en las diligencias preparatorias de la vía ejecutiva iniciadas en el Juzgado de Primera Instancia del Cerro por el Banco Español de la Isla de Cuba, continuadas por el doctor Eugenio López de Vivigo.

El referido Tribunal, conforme lo instara el doctor José Eugenio Zubizarreta, al que asistió el Procurador señor José Toribio Bravo, ambos del bufete Rosales y Lavedán, confirma el fallo del Juzgado que declaró la caducidad de la instancia solicitada por dicho Letrado y Procurador a nombre de la citada entidad mercantil y no hace especial condenación de costas.

DA LAS GRACIAS EL PAGADOR DE HACIENDA

El Pagador Central de Hacienda, señor Valdés León, agradece por este medio, las manifestaciones de simpatía y condolencia que ha recibido con motivo del fallecimiento de su señora esposa y, desea hacer público la imposibilidad en que se encuentra de contestar las innumerables cartas y telegramas que con ese motivo ha recibido.

EN GUANABACOA CASTIGAN DURAMENTE A LOS CHOFERS QUE COMETAN IMPRUDENCIAS

GUANABACOA, abril 10. DIARIO, Habana. — Con motivo de la competencia existente entre las empresas de ómnibus Las Tres Palmas y La Especial Antigua, en el servicio de transporte de pasajeros entre esta Villa y la Habana, y en evitación de cualquier peligro para la vida de los viajeros de las mismas, el Alcalde Municipal interino señor Perfecto de Jesús García, ha dictado un decreto por el que se imponen penalidades a los choferes que regaten o tengan algún incidente por imprudncia o exceso de velocidad, los cuales, además de ser condenados por los jueces correspondientes, erán castigados por la Alcaldía retirándoles el título, si los choferes son de este Municipio y en caso de pertenecer a otra municipalidad, prohibiéndoles conducir automóviles en este término.

Las medidas aludidas han sido recibidas con grandes muestras de simpatía por toda la población. — **Francisco CORTES.**

CIA. SUD-AMERICANA de VAPORES VALPARAISO
PARA
NEW YORK
Saldrá el
18 de ABRIL
el rápido y moderno vapor
"ACONCAGUA"
(De 12.000 toneladas)
PRIMERA CLASE $85
(Exclusivamente en camarotes exteriores)
CLASE INTERMEDIA .. $43
SERVICIO ESMERADO
Cordialidad Latino-Americana
A. BONA & Co.
O-Reilly 1, esq. a San Ignacio
Teléfono: M-8087
HABANA

LLOYD —NORTE ALEMAN—
NORTH GERMAN LLOYD BREMEN
Servicio Regular de la Habana a:
Europa -- México -- Galveston
PROXIMAS SALIDAS PARA
Vigo, Coruña, Gijón, Boulongne y Bremen.
Vapor: «KARLSRUHE» Abril 18 — «YORCK» Mayo 18 — «LUETZOW» Mayo 30
Boulogne, Southampton y Bremen.
Vapor: «RIO BRAVO» Abril 30 — «RIO BRAVO» Julio 5
New York-Plymouth-Cherbourg y Bremen
Vapor: «COLUMBUS» Mayo 5.
Veracruz, Tampico y Galveston.
Vapor: «YORCK» Abril 25 — «LUETZOW» Mayo 11
COMODIDAD, RAPIDEZ, ECONOMIA
A. C. FABRICIUS & Co. S. en C.
AGENTES GENERALES
Pasajes Cámara: Obispo 28, A-3455 — Pasajes Tercera: Amargura 1, M-8066 — Fletes: Oficios 18, M-8082, M-3951

PANAMA PACIFIC LINE
HABANA A
NEW YORK & CALIFORNIA
SALIDAS PARA LA PRIMERA QUINCENA DE ABRIL:
El buque turbo eléctrico
"VIRGINIA" 33,500 Toneladas.
SALDRA EL DIA 14 A LAS 6 P. M. PARA SAN FRANCISCO CAL. VIA EL CANAL DE PANAMA
El buque turbo eléctrico
"PENNSYLVANIA" 33,500 Toneladas
SALDRA EL DIA 17 A LAS 3 P. M. PARA NEW YORK
Agentes Generales y Consignatarios:
THE WEST INDIES SHIPPING & TRADING CO.
Wm. H. Smith, Presidente.
OBISPO 75. HABANA Teléfono: A-7322.

COMPAGNIE GENERALE TRASATLANTIQUE
VAPORES CORREOS FRANCESES
Bajo contrato postal con el Gobierno Francés. Todos los vapores de esta Compañía atracan a los muelles de San Francisco o Machina.
PROXIMAS SALIDAS:
Para VERACRUZ:
«MEXIQUE» .. .. .. 3 Mayo
«ESPAGNE» .. .. .. 3 Junio
«MEXIQUE» .. .. .. 27 Junio
«ESPAGNE» .. .. .. 27 Julio
Para CORUÑA, GIJON, SANTANDER, PLYMOUHT y el HAVRE
«ESPAGNE» .. .. .. 16 Abril, a las 12 del día.
«MEXIQUE» .. .. .. 15 Mayo
«ESPAGNE» .. .. .. 15 Junio
«MEXIQUE» .. .. .. 7 Julio
«ESPAGNE» .. .. .. 7 Agosto
SESIONES DE CINEMATOGRAFO DIARIAS EN LOS VAPORES DE ESTA COMPAÑIA SEGUN CONTRATO CON LA CASA «PATHE».—IMPORTANTE.—Buena comida a la española.— Camareros y cocineros españoles.— LINEA DE NEW YORK AL HAVRE PLYMOUTH Y BURDEOS En esta Agencia se expiden pasajes para esta línea por los lujosos y rápidos trasatlánticos franceses «ILE DE FRANCE», «PARIS» «FRANCE, «LAFAYETTE», «DE GRASSE» «ROCHAMBEAU» etc. etc Para más informes, dirigirse a:
ERNEST GAYE
O-Reilly número 9. Apartado 1090. Teléfono A-1476. Habana.

INGLES CON DISCO FONOGRAFICO MUESTRA GRATIS
Metodo nuevo Garantizamos por escrito que Ud. hablará, leerá y escribirá correctamente el inglés en poquito tiempo 20 años de éxito. Pida informes hoy.
INSTITUTO UNIVERSAL (P56) 1265 LEXINGTON AVE NEW YORK
Sírvase enviarme sin obligación ninguna muestra gratis y completos informes:
Nombre.................... Dirección....................

M.E.C.D. 2016

EMPRESA NAVIERA DE CUBA, S. A.

APARTADO NUMERO 1641.

Dirección Telegráfica: EMPRENAVE

Claves en uso: A. B. C. 4a. y 5a. Edición Western Unión

SAN PEDRO NUM. 6.— HABANA

Walkins and Apendix

TELEFONOS:

A-6236. Pasajes y Fletes. A-3966. Almacén.
A-5315. Información General. A-5634. Segundo espigón de Paula.
A-4730. Departamento de Tráfico. M-2860. Tercer Espigón de Paula.

VAPORES EN SERVICIO.—«Presidente Machado», «Baracoa», Cienfuegos», «Eusebio Coterillo», «Gibara», «Guantánamo, «Habana», «Joaquín Godoy», «Julián Alonso», «La Fé», «Las Villas', «Manzanillo», «Rápido» y «Santiago de Cuba».

PUERTOS DE ESCALA

COSTA NORTE:— Caibarién, Nuevitas, Puerto Tarafa, Manatí, (Victoria de las Tunas), Puerto Padre, Chaparra, (Holguín, Velasco y Bocas), Vita, Banes, Mayarí, Antilla, Preston, Sagua de Tánamo (Cayo Mambí), Baracoa, Guantánamo y Santiago de Cuba.

COSTA SUR:— Cienfuegos, Casilda, Tunas de Zaza, Santa Cruz del Sur, Manopla, Guayabal, Manzanillo, Campechuela, Media Luna, Niquero, Ensenada de Mora y Santiago de Cuba.

COSTA NORTE DE VUELTA ABAJO:— Bahía Honda, Río Blanco, Berracos, Puerto Esperanza, Santa Lucía (Minas de Matahambre), Río del Medio, Dimas, Arroyos de Mantua y La Fé.

Jamaica, Kingston, Puerto Rico, San Juan, Ponce, Mayagüez y Aguadilla, República Dominicana Santo Domingo, San Pedro de Macorís y Puerto Plata, Haití, Aux-Cayes y Port au Prince.

Vapores Correos de la Compañía Trasatlántica Española

SERVICIOS REGULARES DE PASAJE, CARGA Y CORRESPONDENCIA, LINEA RAPIDA PARA NUEVA YORK Y NORTE DE ESPAÑA

VERACRUZ

Próximas salidas:

PARA VERACRUZ 48 horas de viaje.			PARA NEW YORK, VIGO, CORUÑA, GIJON, SANTANDER Y BILBAO		
«Cristóbal Colón»	7	Ene.	«Cristóbal Colón»	14	Ene.
«Alfonso XIII»	1	Feb.	«Alfonso XIII»	10	Feb.
«Cristóbal Colón»	4	Mar.	«Cristóbal Colón»	12	Mar.
«Alfonso XIII»	1	Abr.	«Alfonso XIII»	10	Abr.
«Cristóbal Colón»	2	May.	«Cristóbal Colón»	10	May.
«Alfonso XIII»	1	Jun.	«Alfonso XIII»	10	Jun.
«Cristóbal Colón»	2	Jul.	«Cristóbal Colón»	10	Jul.

LINEA PARA NUEVA YORK, CADIZ Y BARCELONA

Próximas salidas:

«Buenos Aires»	5	Ene.	«Manuel Calvo»	16	Abr.
«Marqués Comillas»	1	Feb.	«Manuel Arnus»	2	May.
«Manuel Calvo»	14	Feb.	«Marqués Comillas»	1	Jun.
«Manuel Arnus»	4	Mar.	«Manuel Calvo»	16	Jun.
«Marqués Comillas»	1	Abr.	«Manuel Arnús»	2	Jul.

MAGNIFICAS CAMARAS, AMPLIOS COMEDORES PARA PASAJEROS DE TERCERA CLASE, SERVIDOS POR CAMAREROS EXCELENTES, MENUS CON VINOS

ESTOS VAPORES ATRACAN A LOS MUELLES DE HAVANA DOCKS CORPORATION

Para más informes, dirigirse a:

MANUEL OTADUY
AGENTE GENERAL

Palacio Lonja. Teléfonos A-6588 y A-7900. Apartado 707. Habana.

MISCELANEA

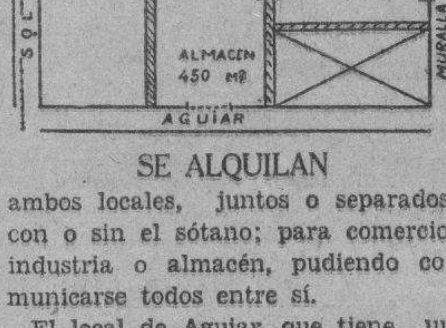

SE ALQUILAN

ambos locales, juntos o separados, con o sin el sótano; para comercio, industria o almacén, pudiendo comunicarse todos entre sí.

El local de Aguiar, que tiene un hermoso sótano, es muy propio para almacén de vinos o fábrica de licores por su frescura para la conservación de los líquidos. Informan: A-7858.

Bis. 13798 9-19 Ab.

OFICIA L

ANUNCIO. — República de Cuba, Secretaría de la Guerra y Marina. Ejército, Departamento de Administración, Habana, 18 de Marzo de 1931. Hasta las 9 a. m. de los días del mes de Abril de 1931 que se expresan a continuación, se recibirán en estas oficinas, sitas en Diaria y Sánchez Figueras, proposiciones en pliegos cerrados para suministro y entrega al Ejército, durante el año fiscal de 1931 a 1932 de los artículos que comprenden los siguientes pliegos: MADERAS y CAMAS y UTILES VARIOS día 16; ARTICULOS Y MATERIALES DE COSTURAS y TELAS, y MATERIALES PARA UNIFORMES DE LA MARINA DE GUERRA día 20; VESTUARIO, CAPAS, FRAZADAS Y SOMBREROS día 22; ARTICULOS DE COCINA Y COMEDOR día 23; UTILES Y EFECTOS DE OFICINA Y MATERIAL DE IMPRENTA día 27; y MATERIAL DE HERRAJE Y HERRAMIENTAS DE MECANICA día 30 y entonces las proposiciones se abrirán y leerán públicamente. Se darán pormenores a quien los solicite, J. Semidey, M. M. Brigadier, Aux. del Jefe de Estado Mayor, Jefe del Departamento de Administración.

OFICIAL

REPUBLICA DE CUBA.— SECRETARIA DE GOBERNACION.— POLICIA NACIONAL. — NEGOCIADO DEL MATERIAL.—Habana Abril 2 de 1931.—Hasta las NUEVE a. m. del día 18 de abril de 1931, se recibirán en la Oficina del Jefe del Negociado del Material, proposiciones en pliegos cerrados para el suministro y entrega de «EFECTOS DE AUTOMOVIL», y entonces las proposiciones se abrirán y leerán públicamente. Se darán pormenores a quien lo solicite. —(f) NILO GIRADO, Primer Teniente del Ejército. — Jefe del Material en Comisión.

4165-8, 9, 10, 11, 16, 17.

4165 8, 9, 10, 11, 16, 17.

OFICIAL

REPUBLICA DE CUBA.— SECRETARIA DE GOBERNACION. — POLICIA NACIONAL.— NEGOCIADO DEL MATERIAL.— Habana, Abril 2 de 1931.— Hasta las NUEVE a. m. del día 21 de Abril de 1931, se recibirán en la Oficina del Jefe del Negociado del Material, proposiciones en pliegos cerrados para el suministro y entrega de «EQUIPOS» y entonce las proposiciones se abrirán y leerán públicamente. Se darán pormenores a quien lo solicite.— (f) NILO GIRADO.— Primer Teniente del Ejército.— Jefe del Material en Comisión.

4166 10-11-13-14-17-18.

PROFESIONALES

DRES. EN MEDICINA

DR. A. G. CASARIEGO

Catedrático de la Facultad de Medicina de los Hospitales, París, N. York, C. García y Clínica Covadonga Especialista en enfermedades de los aparatos urinarios y genitales (hombres y mujeres). Consultas de 2 a 6. Neptuno 125, bajos.

P. 12365 31-30 Ab.

RIÑON VIAS URINARIAS

Piel y Sífilis. Impotencia, Gonorrea. Sistitis, Prostatitis, Neurastenia Genital y complicaciones. Electricidad Médica. Tratamientos especiales por Médicos Especialistas. Consultas diarias de 5 a 7 de la tarde. San Rafael 102. Teléfono U-1680.

P. 12580 1-16 Ab.

DOCTOR FLORES; MEDICO

del Sanatorio «La Esperanza». Inyecciones intravenosas. Tuberculosis, Neurastenia, Delgadez, Sífilis, Excemas rebeldes y antiguos; Verrugas por electricidad. Pobres: los jueves. Consultas: De 1 a 7 noche. Acosta 42. Teléfono A-7317.

P 12377 31-30 Ab.

ENFERMEDADES DE SEÑORAS

Especialista. Servicio Enfermeras. Tratamientos especiales enfermedades del útero, ovarios y trompas, (flujos, dolores menstruales). Neurastenia sexual. Esterilidad. Electricidad médica. Consultas diarias: 3 a 5. San Rafael 102. Teléfono U-1680.

P. 13722 8-23 Ab.

CIRUJANOS DENTISTAS

DR. VALDES MOLINA

DENTISTA. GALIANO 9, A, ALTOS Dentadura $15. Puentes $5 pieza. Empastadura $2. Limpieza $3. Consulta de 8 a 7 p. m. Se garantiza. Teléfono A-8588.

P 12435 31-30 Ab.

ABOGADOS Y NOTARIOS

NOTARIA - DIVORCIOS

Bufete de los DOCTORES IGLESIAS Y FUENTES Aguiar 126, Dpto. 414. Teléfono M-2980. Habana.

P. 12662 1-1 May.

CLINICA

CORPORACION CLINICA

M... número 41, entre Habana y Damas. Teléfono: M-920... Médicos cirujanos (especialistas). Enfermedades en general. (Oculistas). Rayos X. (Análises $2.00). Electricidad medicinal. Partos, operaciones. Almorranas curadas sin operarlas. Tatuajes, verrugas, manchas, etc., rápidamente son quitadas. Blenorragia e impotencia. Consultas. $1.00. Atenciones de 1 a 5 (tarde), 7 a 9 (noche).

Prof. 12500 31-30 Ab.

GIROS Y LETRAS

J. BALCELLS Y CIA

S. en C., San Ignacio 33. Hacen pagos por el cable y giran letras sobre New York, Londres, París y sobre todas las Capitales de España, Islas Baleares y Canarias. Agentes de la Compañía Inglesa de Seguros Contra Incendios «The Royal». Administración de Bienes.

12371 1 Ab. 30 Sept.

CAJAS RESERVADAS

Las tenemos en nuestra bóveda, construídas con todos los adelantos modernos y las alquilamos para guardar valores de los interesados. En esta oficina daremos todos los detalles que se deseen

N. GELATS Y COMPAÑIA

196 Aguiar 106, esq. a Amargura, G y L. 13269 6-6 May.

3 GRANDES PERIODICOS Por 1.60 Al mes DIARIO DE LA MARINA INFORMACION y ORBE: Llame al A-2425

ALQUILERES

A-1. Habana.

TREINTA Y CINCO pesos, modernos altos, Fernandina 2, próximo a la Calzada del Monte. La llave en los bajos. Informan: A-6412, doctor García.

A1 12585 1-11 Ab.

LEALTAD 24, altos, (M. M. Delgado) se alquila casa con sala, recibidor, ambos muy grandes, cinco cuartos y baño intercalado, comedor al fondo, y servicios de criados. En la azotea dos cuartos y servicios. Llave en los bajos. Informes: Rosales y Lavedán. Administración de bienes. Teléfono M-6947.

A1 12647 1-11 Ab.

ALQUILO primer piso, Avenida de República 313 esquina a Espada, con sala, comedor, tres cuartos, baño intercalado, pantry, cuarto y servicio criados, a familia de moralidad, construcción moderna, decorada. Informan, café Vista Alegre. Teléfonos U-1896 y U-6862.

A1 13768 8 ab 18

MAZON 31, se alquila la planta baja, compuesta de sala, comedor, tres cuartos, baño intercalado, cocina y servicio de criados. Precio, 45 pesos. Informan. Bufete de Arellano. M-3936.

A1 C6328 28 abr 11

ALQUILO casa Neptuno y Espada, al lado de la bodega. Sala, gabinete, comedor, tres cuartos, baño intercalado, servicios de criados, cocina gas, todo moderno, precio módico.

A1 13477 7-12 Ab.

ALQUILO una casita en Belascoaín 7-C, por Animas, bajos. Teléfono: U-6877.

A1 13486 7-15 Ab.

ALQUILO moderno segundo piso Concordia 177, A, entre Soledad y Aramburo, sala, comedor, tres cuartos, gran baño, cocina gas, muy fresca, $35. Informes: La Moda, Neptuno y Galiano. A-4454.

A1 13485 7-12 Ab.

SAN LAZARO 323, bajos, entre San Francisco e Infanta. Sala, comedor, cuatro habitaciones, baño y cocina. Llaves en la Bodega. Informes: Habana 186. Teléfono M-1541.

A1 13338 6-13 Ab.

ALMENDARES 8 entre Carlos III y Lugareño, reparto Ensanche de la Habana, alquilo la hermosa planta baja, acabada de construir. Portal sala, gabinete, tres hermosos cuartos con closets, lujoso baño con closet y agua caliente, hermoso comedor, pantry, cocina, despensa, cocina carbón, instalación para gas, cuarto y servicio de criados, hermoso patio y traspatio, lavadero, carbonera, entrada independiente de criado. Informan en los altos.

A1 13762 8 ab 11

SE ALQUILA en Mazón 7, entre San Rafael y San José, un hermoso alto compuesto de recibidor, sala, cuatro cuartos, comedor al fondo, baño, cocina, cuarto y servicio de criados, Informan: U-4346.

A1 13745 8-11 Ab.

SE ALQUILA frente al Parque Maceo, Vento 15, un hermoso alto compuesto de sala, recibidor, gabinete, hall, cuatro cuartos, baño intercalado, comedor al fondo, patio, cocina, cuarto y servicio de criados. Se alquilan los bajos para establecimiento. Informan: U-4346.

A1 13746 8-11 Ab.

SE ALQUILA el primer piso alto de O'Reilly 51, situado frente a la Metropolitana, ya preparado para establecer una gran oficina o negocio comercial con absoluta independencia. Informan en el mismo, de 9 a 12 y de 3 a 5 y por teléfono I-2692

A1 13700 8-16 Ab.

SE ALQUILA el segundo piso de San José 126½ casi esq. a Oquendo, compuesto de sala, saleta, cuatro grandes cuartos con su baño intercalado, comedor y cuarto y servicio de criado. Informan al lado en la bodega.

A1 13677 8-18 Ab.

SE ALQUILAN baratos Animas 90, bajos entre Galiano y San Nicolás. Casa amplia y fresca, sala, comedor, cuatro habitaciones, baño, servicio criada, etc.

A1 13741 8-11 Ab.

ALQUILO RAYO 78

Los modernos altos entre Esrtella y Maloja, cielos rasos, ventilación por dos patios, dos cuartos, sala, comedor, cocina gas y carbón, precio situación. Llave, bajos. Telf. M-1378.

A1 13778 8 ab 12

SE ALQUILA Marqués González 5, altos, entre San Rafael y San José, terminada de pintar, con sala, comedor, tres habitaciones y servicios, la llave en el 3, altos. Informes. A-2738, joyería El Gallo.

A1 13781 8 ab 12

SUAREZ NUM. 137,

entre P. Cerrada y Diaria, modernos pisos, bajo y alto, compuestos de sala, dos habitaciones, comedor, baño completo y cocina, alquiler reducido, la llave en la misma. Informan: Empedrado núm. 34. Teléf. A-1294, «El Iris».

A1 13736 8-11 Ab.

ALQUILO moderno primer piso Campanario y Estrella, recibidor, sala, tres cuartos, baño intercalado, muy fresco, agua abundante, precio situación, llaves la Ferretería. Informes: teléfono F-6581.

A1 13674 8-11 Ab.

SE ALQUILA la casa calle Desagüe letra J. entre Marqués González y Oquendo, compuesta de sala, comedor, tres cuarto, baño y cocina, precio muy barato, informan: teléf. U-5154.

A1 13716 8-13 Ab.

SE ALQUILA PRADO 41

Primero y segundo piso separadamente. Se componen de sala, dos saletas, tres habitaciones, hall, dos baños intercalados, pantry, cocina, comedor, cuarto y servicio sanitario completo para sirvientes. Tres balcones a Prado y Roof Garden. Teléfono A-4451.

A1 13753 8-15 Ab.

ALQUILO Cuba 89, bajos y primer piso, sala, comedor, cinco habitaciones, doble servicio sanitario y cocina. Precio: $33.00. Llave bodega esquina. Informes: Grandes Almacenes «El Número 15», Monte 15. Teléfono A-2803.

A1 13873 9-17 Ab.

ALQUILO Corrales 2, E, primero y segundo pisos, sala, saleta, comedor, cuatro habitaciones, cocina, baño y doble servicio sanitario. Precio: 50 pesos. Llave Grandes Almacenes «El Número 15», Monte 15. A-2803.

A1 13874 9-17 Ab.

SE ALQUILA una accesoria en Jesús Peregrino y Santiago. Precio de situación. Informan: Telf. U-1157.

A1 13356 6—12 Ab.

EN 35 PESOS se alquilan los bajos de Subirana 27, sala, recibidor, cuatro cuartos, baño intercalado. Llave en el alto. Informan: Tejadillo 45.

A1 13248 6-12 Ab.

EN $60 al mes se alquilan los magníficos altos de Neptuno 182 entre Gervasio y Belascoaín, compuestos de amplia sala y saleta, dos habitaciones, baño intercalado, comedor y cocina, punto ideal para profesional. Si desean toda la casa el alquiler será un poco mayor. Informan en los bajos.

A1 13921 9 ab 12

SE ALQUILAN los hermosos altos de Concordia 163 1.2, sala, antesala, cuatro cuartos y dos en la azotea, baño intercalado. Llaves en la botica. Informan, J 200, F-5012.

A1 13893 9 ab 15

LUZ 36, se alquila el segundo piso compuesto de recibidor, sala, tres cuartos, baño intercalado, comedor, cuarto y servicio de criados, cocina y un cuarto en la azotea. Precio, $50. La llave en el bar Nuestra Señora de Belén. Informan. Bufete de Arellano. M-3936.

A1 13894 9 ab 25

SE ALQUILA el primer piso moderno de Animas 36, esquina a Amistad. Informes, teléfono F-6281.

A1 13898 9 ab 14

SAN PEDRO Nos. 24-26

Se alquila el hermoso alto izquierda de esta casa, frente a la brisa y a la plazoleta de Luz, cuenta con comodidades para larga familia, bufete, consultorio, consignación de vapores, et., ect; dotado d eagua en abundancia y cuatro amplias habitaciones en la azotea, las llaves e informes en San Pedro número 6, doctor Arturo A. Vázquez, teléfono A-9619.

A1 13181 5-13 Ab.

CARLOS III ESQ. A ESPADA

Se alquila hermosa y sólida nave donde estuvo instalada la casa Ballesteros, dotada de todos los adelantos y facilidades para industria de importancia. Se escuchan proposiciones para todo el local, altos y bajos, o parte de unos y otros. Las llaves e informes en San Pedro número 6, teléfono A-9619.

A1 13182 5 ab 13

SOL No. 34

Se alquila esta casa con cuatro habitaciones altas y cuatro bajos, sala, saleta, gran patio y azotea al frente, la llave en el bar de la esquina de Cuba. Informes en San Pedro número 6, teléfono A-9619.

A1 13183 5 ab 17

HABANA No. 183

Se alquilan los pisos bajos de esta hermosa casa con comodidad para numerosa familia y con servicio y habitación independiente para servidumbre; las llaves en la bodega de la esquina de Merced. Informes, San Pedro número 6. A-9649.

A1 13184 5 ab 13

O'REILLY No. 22

Se alquila este hermoso piso alto, con diez habitaciones y demás servicios para familia; las llaves en el almacén de víveres finos del frente; informan. San Pedro número 6, A-9619.

A1 13185 5 ab 13

ESCOBAR No. 102

entre Neptuno y San Miguel, próximas a terminarse las reparaciones generales, lechadas y pinturas de esta hermosa casa, se alquila el alto y el bajo juntos o por separado. Cada uno consta de sala, saleta, comedor al fondo, seis dormitorios, cuarto de baño, dos cuartos y servicio para criados. Puede verse a horas laborables. Informan en San Pedro número 6, teléfono A-9619.

A1 13186 5 ab 13

AVE. DE LA REPUBLICA

(San Lázaro) números 154-156, entre Aguila y Blanco. Se alquilan el primero y segundo pisos de esta moderna casa. El primero cuenta con sala, dos dormitorios, baño intercalado y cuarto y servicio de criados. El segundo consta de sala, saleta, comedor, tres dormitorios, baño intercalado, cuarto y servicio de criado. Cuenta con bomba para elevar el agua. Las llaves en la casa del fondo por Malecón, piso alto. Informan, San Pedro número 6. Telf. A-9619.

A1 13176 5 ab 13

OBRAPIA NUMERO 51

Entre Habana y Compostela, se alquilan los bajos de esta hermosa casa, divididos en dos locales para almacén; uno grande y otro pequeño; ambos con servicios completamente independientes, pudiendo comunicarse si así interesase; las llaves en la panadería La Caoba, Obrapía número 42; informes, San Pedro número 6; teléfono A-9619.

A1 13179 5 ab 13

SAN LAZARO 478 entre M y N, se alquila el alto compuesto de sala, recibidor, cuatro cuartos, baño intercalado, comedor, pantry, cocina, cuarto y servicio de criados, precio, $70. Informan, bufete de Arellano, M-3936

A1 12280 30 ab 13

GERVASIO 188 entre Reina y Salud, alquilo el principal, sala, tres cuartos, galería, baño intercalado, comedor y cocina con servicios de criados, precio, $50. Informes, U-3469, no falta el agua.

A1 13761 8 ab 11

NEPTUNO 216, altos. Sala, cuatro grandes habitaciones, baño completo, comedor corrido, cuarto y servicio de criados. Llaves bodega esquina Oquendo. Informes: Habana 186. Teléfono M-1541.

A1 13337 6-13 Ab.

SE ALQUILAN altos y bajos en San Rafael 143, 147, 161, entre Lucena y Marqués González; Marqué González 6, entre San Rafael y San José, y Zanja 108, esquina a Oquendo. Todas con agua en abundancia. Precios de situación. Las llaves en la bodega. Informes: Obispo 16.

A1 13324 6-15 Ab.

GRAN PISO alto, moderno, en Aguiar 10, entre Peña Pobre y Monserrate. Sala, comedor, tres cuartos, baño completo intercalado, cuarto y servicios de criados. La llave, en el bajo. Informes: Obispo 16.

A1 13323 6—13 Ab.

FRENTE al Parque Maceo, se alquilan modernas casitas, altas y bajas, sala, comedor, tres cuartos, baño intercalado y patio, Marina 21. La llave, en la fonda. Informes: Obispo 16.

A1 13317 6—13 Ab.

SE ALQUILA, Estrella 237, altos y bajos, entre Infanta y Ayesterán. Tienen sala, comedor, tres cuartos, cocina y baño. Informa: Luis González. Teléfono U-1157.

A1 13357 6—12 Ab.

SE ALQUILA una accesoria buena, con azotea y patio, muy saludable. San Rafael esquina a Basarrate, al lado de la lechería.

A1 13729 8-12 Ab.

SE ALQUILAN en 37 pesos los altos independientes de Concordia 150-C, entre Oquendo y Soledad. Tiene baño completo. Informan en la misma.

A1 13241 6-11 Ab.

SALUD 152, altos, entre Oquendo y Marqués González. Sala, resibidor, tres cuartos, comedor, baño completo. La llave, en la bodega. Informes. Obispo 16.

A1 13314 6—13 Ab.

PARA casa de huéspedes. Se alquilan, los espaciosos altos de Amargura 34, entre Cuba y Aguiar, 26 espaciosas habitaciones, independientes, todas con instalación de agua, doble servicio, intercalados, pisos de granito, y escalera de mármol. Puede verse a todas horas. Informes: Neptuno 39, "La Regente". A-4376.

A1 12579 1-16 Ab.

ALQUILAMOS casas modernas bien situadas, Habana y Luyanó. $20, 35, 45, 50 60 pesos. Informes, Ferretería Belascoaín esquina San Rafael. U-5115.

A1 13487 7-17 Ab.

SE ALQUILA la amplia casa Amargura 49. Informa Tel. M-2490. La llave en el hotel Nueva Luz

A1 13528 7-13 Ab.

ROMAY 6, BAJOS

A una cuadra de Monte. Sala, saleta, tres cuartos, cocina y servicios, 25 pesos. También alquilo los altos contiguos. Llaves bodega. Informes: Teléfono M-4803.

A1 13885 9-12 Ab.

ALQUILO Escobar 117, altos. Sala, saleta, siete cuartos, tres baños, entre Salud y Reina. Agua abundante. Tiene bomba; para familias; club o lo que se quiera. Informes: en la misma y llaves. Teléfonos F-2661 y U-3058.

A1 13888 9-19 Ab.

NEPTUNO 160 entre Escobar y Gervasio, hermoso segundo piso, pintándose, cuatro cuartos, seis ventanas a la brisa, dos baños, cocina gas, calentador, abundante agua, decorado. A-6537.

A1 13841 9 ab 12

CAMPANARIO 191, D. esquina a Concepción de la Valla. Se alquilan estos espléndidos altos de esquina. Constan de sala, comedor, tres habitaciones, etc. Informes: U-3730.

A1 13814 9-12 Ab.

$28. ESPLENDIDO piso, Corrales 106, nuevo, entre Carmen y Rastro, sala, dos habitaciones, baño intercalado, comedor, cocina y calentador gas. Informes, llaves. Monte 319, teléfono A-6045.

A1 13946 9 ab 12

OQUENDO 5 D

altos y bajos, sala, saleta, cinco habitaciones, comedor, cocina de gas y carbón, lavadero de ropa. Precio: 55 y 60 pesos. Informan: F-2134.

A1 13569 7-13 Ab.

REINA NUM. 28

altos, sala, saleta, comedor, cinco habitaciones, dos baños, cocina, en la azotea dos habitaciones más. Precio: 90 pesos. Informan: F-2134.

A1 13568 7-13 Ab.

CARLOS III 16 A. B. C.

altos y bajos, sala, saleta, cuatro habitaciones, baño intercalado, cocina de gas. Precio: $55. Informan: teléfono F-2134.

A1 13570 7-13 Ab.

PISO se alquila moderno y ventilado. Calle Cienfuegos 20 entre Corrales y Apodaca. Informan en los bajos.

A1 13464 7-17 Ab.

PRADO 38

Alquilo para vivienda familia particular, altos esta gran casa modernizada, sala, recibidor, comedor, baños intercalados, cinco habitaciones, tres más para servidumbre, cocinas gas y carbón, precio rebajado. Informa: Cuevas. M-9896.

A1 13561 7-15 Ab.

SE ALQUILAN los bajos de Hospital 18 en $35.000. Tiene sala tres cuartos, baño intercalado, comedor y cuarto de criados. Informan: Tel. A-1481. La llave en los altos.

A1 13473 7-11 Ab

EN 35 PESOS se alquila la casa Campanario 112 casi esquina a San Rafael. La llave en el café. Informan: F-1420.

A1 13691 8-11 Ab.

ALQUILO dos casas a personas de moralidad en Pajarito letra F y H., entre Clavel y Díaz Blanco, a una cuadra de Infanta. $20 y $30, una antigua con dos cuartos, sala, comedor, y cocina y un colagdiso, la otra igual con baño intercalado. La llave en la esquina.

A1 13577 7-17 Ab.

MANRIQUE 22

Segundo piso moderno, ventilado, decorado. Sala, recibidor, tres habitaciones, comedor al fondo, lujoso baño intercalado, cuarto servicio de criados. Se piden referencias. Llaves e informan« Bajos.

A1 13600 7-11 Ab.

SE ALQUILAN altos de San Rafael 153 casa nueva, sala, saleta, tres habitaciones, agua caliente y demás comodidades. Frecio $37. Informan La Democracia, Monte 103. Tel. A-4917.

A1 13634 7-12 Ab.

CRISTO No. 2

Se alquilan el bajo y el alto de esta casa con comodidades para regular familia. Las llaves e informes, en S. Pedro número 6. Telf. No. A-9619 Dr. Arturo A. Vázquez.

A1 13186 5 ab 13

EDIFICIO MENENDEZ

Virtudes 119, A, esquina Escobar, alquilo primero, sala, comedor, tres habitaciones, baño intercaado, cocina, gas, cuarto y servicio criados. Llave e informes: Virtudes y Gervasio, (Bodega).

A1 13645 8-16 Ab.

SE ALQUILAN. Espléndidos pisos pequeños para oficinas o profesionales en el lugar más céntrico de la Habana, O'Reilly núm. 40 esquina Aguiar. Precio de situación. Informan en el elevador.

A1 13675 8-23 Ab.

SE ALQUILAN los amplios bajos de la calle San José 93-B, entre Belascoaín y Lucena. Compuestos de sala, comedor, tres habitaciones, baño, cocina, habitación y servicios de criado. Para informes: Belascoaín 48. Ferretería Capitolio.

A1 13688 8-16 Ab.

ALQUILO baratos los bajos amplios, Neptuno 208, entre Oquendo y Soledad. Sala, recibidor, cuatro habitaciones grandísimas, lujoso baño, comedor, cuarto servicio criados. Llaves al lado. U-1802.

A1 13657 8-11 Ab.

EN 40 PESOS se alquilan los modernos y frescos altos de San José número 124, D., entre Lucena y Marqués González, compuestos de sala, comedor corrido, cuatro habitaciones, baño completo, intercalado, con abundante agua, por tener motor eléctrico para impulsarla, cuarto y servicio de criados. La llave en el número 124, D., bajos. Informes; Consulado 126, altos, Sr. Francisco Torres.

A1 13720 8-18 Ab.

EN 27 PESOS, se alquilan las cómodas y ventiladas casas calle Agustín Alvarez números 2 y 11, entre Marqués González y Oquendo, a dos cuadras de Belascoaín y a una del Nuevo Frontón, acabadas de pintar, compuestas de sala, saleta corrida, tres habitaciones, patio y demás servicios, vecindario de moralidad. Las llaves en el número 10. Informes: Consulado número 126, altos, señor Francisco Torres.

A1 13718 8-18 Ab.

ALQUILO dos casitas en Factoría y Puerta Cerrada, frente Terminal. Sala, dos cuartos, con luz, $20.

A1 13499 7-12 Ab.

SE ALQUILA la casa de planta baja calle Paula número 33, compuesta de sala, comedor, cuatro habitaciones, cocina y servicio sanitario completo. Llave e informes: Suárez núm. 87. Teléfono A-1888.

A1 13451 7-12 Ab.

CONCORDIA 271, altos modernos, sala, comedor, tres cuartos, baño, cocina gas, dos cuartos en la azotea. Informes: F-3199.

A1 13350 6-16 Ab.

ALQUILO los altos de Montoro 31; Ensanche de la Habana, con sala, saleta, cuatro cuartos, baño, comedor, cocina y baño de criados. Informan: teléfono U-5197. Precio: 35 pesos. La llave al fondo. Almendares 20, altos.

A1 13536 7-11 Ab.

SE ALQUILA casa Vapor 23, sala, dos habitaciones, cocina, servicios, patio. $30. Teléfono A-5546.

A1 13829 9-14 Ab.

O'REILLY 82, ESQ. A VILLEGAS

Se alquila el tercer piso. La llave en el café, teléfono I-3407.

A1 13900 9 ab 12

$45, MARINA

A una cuadra, 27 número 7, modernos altos o bajos, sala, saleta, comedor, tres grandes cuartos, baño intercalado y gran patio. Llave número 2. Informes. M-6014.

A1 13933 9 ab 12

Pisos en la Habana

Monte 172

altos, con seis habitaciones y demás, 65 pesos.

San Lázaro 299-A

Sala, saleta, comedor, cuatro cuartos, baño moderno, $65.

Obrapía 50

Primer piso, con 4 habitaciones y demás, $65.

THE TRUST COMPANY OF CUBA

Informes en el Departamento de Bienes

Obispo 53. M-6917.

A1 13361 6-11 Ab.

TEJADILLO 34, altos. Sala, comedor, tres cuartos, baño intercalado, cuarto y servicios de criados, 55 pesos. La llave, de 9 a 12 m. y de 3 a 6 p.m. Informes: Obispo 16.

A1 13318 6—13 Ab.

SE ALQUILA segundo piso de la casa Corrales número 13 compuesto de sala, una habitación, comedor, servicio y cocina. Llave e informes en Suárez núm. 87. Teléfono A-1888.

A1 13452 7-12 Ab.

MODERNOS bajos Refugio 20, rebajados, $75. Sala, recibidor, seis habitaciones, comedor al fondo, baño intercalado, servicios criados; teléfono A-6048.

A1 12397 31-11 Ab.

HABANA 3, se alquilan los altos compuestos de sala, dos cuartos, servicio sanitario y cocina. La llave en los bajos, precio, 35 pesos. Informan. bufete de Arellano. M-3936.

A1 C6324 28 abril 11

ANIMAS 127, se alquila la planta baja, compuesta de sala, comedor, cinco cuartos ,baño, cocina, patio y traspatio. Frecio, 60 pesos. Informan. Bufete de Arellano. M-3936.

A1 C6325 28 abr 11

ALQUILO modernas casas, Arbol Seco número 63 entre Santo Tomás y Benjumeda, compuestos de sala, recibidor, tres habitaciones, baño completo, comedor y cocina de gas. Más informes a los teléfonos U-1478 y U-3024. Precio, $30.

A1 12827 2 ab 17

SE ALQUILAN casas modernas de 2 y 3 habitaciones en las calles de Monte y Cristina, el lado del Mercado único. Informan en Cristina número 4-B.

A1 12079 30-14 Ab.

PRADO 107, se alquilan los pisos principales y segundo piso, juntos o separados. Se compone cada uno de sala recibidor, ocho habitaciones amplias baño, hall, comedor y cocina, propios para casa de huéspedes o club. Se admiten proposiciones. La llave en Empedrado 16. Informan, bufete de Arellano. M-3936.

A1 C6321 28 abr 11

JOVELLAR número 8, entre Aramburo y Hospital, magníficas casas altas y bajas, compuestas de sala, saleta y tres grandes habitaciones, baño intercalado, completo, comedor, cocina, cuarto y servicios criados, patio, cocina, calentador gas. Informes: la misma. M-1429, U-2259.

A1 13526 7-17 Ab.

ALQUILO modernos bajos, San Nicolás 130 entre Salud y Reina, muy claros, ventilados, sala, comedor, 4 habitaciones, baño completo, calentador, servicio criados, cocinas gas, carbón, un primero: sala, comedor, 2 habitaciones, baño completo.

A1 12939 3 ab 11

HERMOSO PISO

Alquilo en Virtudes y Gervasio, a la brisa, compuesto de tres cuartos, sala, saleta, baño intercalado, cocina gas, servicio criados. Informan en la Bodega.

A1 13892 9-17 Ab.

SAN LAZARO 98, bajos, propios para familia de gusto o profesional. Sala, comedor, tres cuartos, baño intercalado, hall. Informes: M-2863, F-2124 Llave en los altos.

A1 13347 6-16 Ab.

MONTE 67, hermosa propiedad, compuesta de sala, antesala, 7 amplias habitaciones, 2 baños completos, despensa, cocina y servicios de criados. Informa: Goizueta. U-4606. Precio rebajado.

A1 13424 6—13 Ab.

SOL 42, ESQUINA A HABANA

Casa nueva, se alquila primer piso independiente, sala, comedor, estilo Luis XV, cuatro habitaciones de 4x4, claras y frescas. Baño completo, intercalado, terraza al centro de 5x5, cuarto y servicio criados, cocina gas, agua fría y caliente abundante. Llave e informes en la misma y por teléfono A-2974.

A1 13386 6-14 Ab.

CERRADA DEL PASEO No. 7

Dos hermosas casas de bajo, compuestas de sala, comedor, dos habitaciones, baño intercalado y cocina. Renta: $30.00. Informes: A-9738 y F-3365. La llave el Encargado, departamento No. 5.

A1 13513 7-13 Ab.

VILLEGAS 111, Se alquilan, primero y segundo piso, fabricación moderna, con sala, recibidor, tres habitaciones, comedor, cocina gas, calentador, baño intercalado, cuarto criado s con servicios, precio actualidad. Informan, bajos, Telf. A-9745.

A1 13095 4 ab 14

EN EL SUNTUOSO Edificio Marta, Consulado 7, casi esquina al Prado, se alquila un lujoso piso alto con todo el confort moderno. Precio razonable. Hay elevador permanente. Informes: el portero.

A1 13315 6—13 Ab.

SAN RAFAEL núm. 122, se alquila segundo piso esquina a Gervasio, propio para larga familia, sala, comedor, cuatro cuartos, servicio de criados. Informan: Teléf. A-2524.

A1 13557 7-17 Ab.

PROPIA PARA CASA de Huéspedes, oficina o sociedad, se alquilan los frescos y bien situados bajos de Consulado 124 esquina a Animas, compuestos de sala, comedor, siete habitaciones con vista a las calles de Consulado y Animas; con pisos de mármol y espaciosos pasillos; delante de las mismas y tres habitacionse interiores con sus servicios sanitarios y agua corriente en todas las habitaciones, espacioso salón al fondo y cuarto y servicio para criados. Informan al lado, en los altos del número 126. Señor Francisco Torres.

A1 13717 8-18 Ab.

SE ALQUILAN altos y bajos en Lealtad 81, entre Concordia y Virtudes. Sala, comedor, tres cuartos, baño, cocina. La llave en la bodega esquina Concordia. Informes: Obispo 16.

A1 13313 6—13 Ab.

SE ALQUILA el primer piso de la casa Cárdenas núm. 1, compuesto de sala, comedor, tres habitaciones, cuarto de criados, servicios, cocina y otro cuartico. La llave e informes en Suárez núm. 87. Teléfono A-1888.

A1 13952 10-15 Ab.

PRADO 106, entre Neptuno y Virtudes, se alquila el ventilado piso alto, sala, comedor, tres habitaciones, servicios modernos, cuarto y servicio de criados. Llave bajos. Informan: M-6161.

A1 13960 10-15 Ab.

CONCORDIA 54, altos, se alquilan, modernos, sala, antesala, tres cuartos, uno de criados, galería de persianas, baño, cocina y demás servicios. La llave en los bajos. Su dueño: calle 16 número 10, Vedado.

A1 13967 10-13 Ab.

SE ALQUILA la casa calle Tenerife número 2, esq. a Holguín; propia para establecimiento. Informan: Empedrado núm. 3, esquina a Mercaderes. A-7584.

A1 13980 10-15 Ab.

SE ALQUILAN los frescos altos de Peña Pobre 16, dos plantas, sala, recibidor, tres habitaciones, comedor al fondo, baño y cocina. Informan: FO-1693.

A1 13989 10-16 Ab.

ALQUILO bajos de San Rafael 102, sala, saleta, cinco cuartos, comedor corrido al fondo, 65 pesos. Informan: Agugila 213. Peletería «La Horma Grande».

A1 13993 10-14 Ab.

ALQUILO los cómodos y baratos altos de la casa San José 152 entre Hospital y Espada es casa nueva y tienen tres habitaciones, sala saleta.

A1 14015 10-16 Ab.

SE ALQUILAN modernos altos y bajos de San Miguel 248 entre Aramburo y Hospital, sala, comedor, dos cuartos con baño intercalado y otro en la azotea, y cocina. Llaves e informan. San Miguel 254, altos.

A1 13856 9 ab 12

CASA de una planta, San José 180, casi esquina a Infanta. Sala, saleta corrida, tres amplias habitaciones, baño completo, con agua fría y caliente, servicio de criados, magnífica cocina de carbón y gas, gran patio y azotea. La llave en la bodega de Infanta. Informes. U-1805.

A1 13912 9 ab 14

FIGURAS 35, una cuadra Monte, 2 cuartos, sala, comedor, baño intercalado, cocina gas, vista calle, tranquilos, ventilados, rebajados a $28. Llavín, altos, teléfono X-1085

A1 13937 9 ab 12

SAN NICOLAS 65, bajos, gran casa moderna, sala, comedor, cinco habitaciones, patio y servicio. La llave, en el alto. Informes: Obispo 16.

A1 13316 6—13 Ab.

ALTOS espléndidos, frescos, nuevos, Monte 166, terraza, sala, saleta, cuatro habitaciones, baño intercalado, comedor, cocina gas, cuarto, servicio criados, dos patios. Informan: Monte 170. A-2066.

A1 13869 9-19 Ab.

SAN LAZARO 98, altos, interiores, sala, dos cuartos, cocina gas, servicios. Informes: M-2863 y F-2124. Llave en los altos.

A1 13822 9-19 Ab.

SE ALQUILA casa amplia, Reina 127, altos. Sala, saleta, terraza, cinco cuartos, dos baños completos, comedor, pantry, cocina, despensa, servicio criados, dos cuartos altos, propia para dos familias. Alquiler: 140 pesos. Teléfono M-9402.

A1 13832 9-12 Ab.

SAN LAZARO 101, bajos, casi esquina Galiano, hermosa sala, comedor, tres habitaciones, baño moderno, cuarto, servicio criado, $60. Verlos: 3 a 6. Dueño en la misma.

A1 13826 9-12 Ab.

22 PESOS, ALTOS independientes, Genios 17 entre Consulado e Industria una cuadra Prado. Sala, balcon, calle, habitación baño, agua abundante. Dueño: San Lázaro 101, bajos, esquina Galiano.

A1 13827 9-12 Ab.

ALQUILO casa Ave. República 54, principal, izquierda, compuesta de cuatro habitaciones, sala, comedor, cocina, baño cuarto criados con servicio. Informan: A-9033. Para verla: 8 a 12 y 1 a 5.

A1 13807 9-17 Ab.

ALQUILO casa Malecón 12, principal, derecha, compuesta sala, recibidir, seis habitaciones, baño, cocina, cuarto criados con servicio. Para verla, de 8 a 12 y de 1 a 5. Informan: teléfono A-9033.

A1 13808 9-17 Ab.

$31.00 y $28.00 altos nuevos. Tres y dos habitaciones comedor, sala, baño, completo intercalado, servicio criados. Agua abundante. Entre dos líneas tranvías. Vigía y Fernandina.

A1 12947 4-4 May.

SE ALQUILA piso independiente de casa moderna, primera planta, derecha, en San Miguel número 59. Tiene sala, tres habitaciones, baño moderno, intercalado, comedor y cocina. Precio: 45 pesos. La llave bodega esquina San Nicolás. Informan: teléfono A-5540.

A1 13831 9-14 Ab.

SE ALQUILA, piso independiente, de casa moderna, primera planta, Suárez 107. Tiene sala, tres habitaciones, baño moderno, intercalado, comedor y baño moderno, intercalado, comedor y cocina. Precio: 45 pesos. La llave en la Bodega. Informan: telf. A-5540.

A1 13830 9-14 Ab.

SE ALQUILA la amplia y cómoda casa P. Varela 13, altos. Informan: J. Alvarado. M-1110. D. Romeu, A-1213.

A1 13687 8-11 Ab.

CARLOS III, 239, segundo piso, nueva casa para familia de gusto, cuatro cuartos grandes, sala, comedor, baño completo, baño criados, cocina, mitad de precio. Informan: La Casa Muñiz.

A1 13848 9-13 Ab.

SE ALQUILA una casita compuesta de sala, un cuarto, cocina y servicios. Neptuno 338, esquina a Basarrate (por Basarrate).

A1 13858 9-12 Ab.

EN 25 PESOS se alquilan los bajos de Escobar 155, entre Estrella y Maloja. Llave en el alto Informan: Tejadillo 45.

A1 13249 6-12 Ab.

SE ALQUILA, altos Monte 197, esquina Anton Recio. Sala, dos cuartos y sus servicios, todo independiente. $18.00. Informan en los bajos, Café.

A1 13678 8-11 Ab.

SE ALQUILAN los espléndidos bajos de Cuba 95, con o sin contrato. Módico precio. Informa: Francisco Sebores, 10 Octubre 659, Víbora. Teléfono I-7246.

A1 13502 7-13 Ab.

CRISTO NUM. 30

Se alquila segundo piso, tiene sala, recibidor, tres habitaciones, cuarto y servicio de criada, comedor, baño inercalado. La llave en Cristo 28, segundo piso.

A1 14021 10-20 Ab.

SE ALQUILAN en Figuras número 47, casi esquina a Monte, un piso alto y otro bajo, claros y frescos, acabados de pintar. Informes: A-3273.

A1 14024 10-13 Ab.

ALQUILO MALECON 7

altos, compuesta de sala, recibidor, comedor, baño, cuatro habitaciones. En la azotea cocina baño y cuarto de criado. La llave en la bodega de San Lázaro y Cárcel. Informan: A-1816.

A1 14030 10-13 Ab.

TEJADILLO 17. Casa cómoda, clara y ventilada, (no tiene altos), compuesta sala, comedor, cuatro cuartos grandes y uno más chico, baño y buen patio. Se alquila en 45 pesos. La llave en la bodega esquina Aguiar. Teléfono A-6033.

A1 14004 10-13 Ab.

ALQUILO en lo mejor de la Habana Lealtad 83 los mas cómodos altos vista hace fé tienen tres habitaciones, sala saleta, decorado los mejores servicios.

A1 14013 10-16 Ab.

ALQUILO los mejores más buenos y baratos altos de la casa Belascoaín 95 tienen cuatro habitaciones, sala comedor y son propios para persona de gusto.

A1 14012 10-16 Ab.

SE ALQUILA casa moderna, con portal, sala, comedor, dos habitaciones, baño intercalado, patio para garageg, calle Pedro Pernas número 9, casi esquina a Concha, Luyanó.

A1 13990 10-15 Ab.

A-2. Vedado y Príncipe.

VEDADO. H. número 135, entre 13 y 15, bajos, jardín, sala, gabinete, comedor, cocina, criados, traspatio. Altos: terraza, salón, tres cuartos, baños. Informan, 15 y H, número 190.

A2 12615 1 ab 11

VEDADO. Se alquila la planta alta de la casa calle 20 núm. 19, entre 15 y 17, compuesta de portal, sala, cuatro cuartos, baño intercalado, hall, comedor, pantry, cocina, cuarto y servicio de criados. Precio, $55. Informan, bufete de Arellano, M-3936.

A2 C6323 28 abr 11

$30 PLAZA DEL MAINE $36

Tranvías M y 13. Casas: Sala a calle, 3 habitaciones, baño intercalado cuarto y baño criada, cocina, comedor; 18 salidas! Modernísimo Edificio «Maine Apartments». (No otro «Solar grande» con una sola salida-escalera común a familias y sirvientes). Su oficina 10 Minutos, dejando su familia «independiente», entre Línea, Parque y Malecón; frente Hotel Nacional. Esquinas $45 y $40 Amuebladas, garages, farmacia. Vea últimas rebajas. 47524 17 Junio

VEDADO, casa amplia, moderna, dos baños lujosos, garage para dos máquinas y demás comodidades. Calle 27 núm. 390, entre 4 y 6. Informes: teléfono F-4008.

A2 13259 6-15 Ab.

VEDADO, casa moderna, tres habitaciones y demás comodidades, en 55 pesos. Calle 27 núm. 436 entre 6 y 8. Informes: teléfono F-4008.

A2 13258 6-11 Az.

SE ALQUILA, próximo paradero Orfila, Pasaje D entre 2 y 3, cuartería moderna con gran patio, propio para industria y vivienda. Llave, en el chalet del fondo. Informan: F-2339

A2 13384 6—12 Ab.

VEDADO, alquilo casa, $30.00. Sala, comedor, tres cuartos, baño completo, cocina. Calle 8 núm. 205½ en 21 y 23. Llave en el 207.

A2 13956 10-12 Ab.

VEDADO. Se alquilan los hermosos altos, a la brisa, en Ave Wilson número 12, esquina a M. Informan en los bajos.

A2 13672 8-16 Ab.

VEDADO, 16 entre 21 y 23, alquilo unos hermosos y frescos altos, baratos, con sala, comedor, tres cuartos, cuarto criados, cocina, baños.

A2 13743 8-16 Ab.

VEDADO, alquilo casa calle 10 número 210, entre 21 y 23, a la brisa; Sala, saleta corrida, cuatro cuartos, patio, traspatio, doble servicio. $50. Informes y llave en el 208.

A2 13379 6—16 Ab.

ALQUILO ALTOS Quinta y B, Vedado. Sala, tres cuartos, terraza, comedor, baño intercalado completo, cocina gas, calentador, cuarto criados, abundante agua. Informan: bodega. Teléfono F-6228.

A2 13378 6—14 Ab.

SE ALQUILA, Vedado, calle Nueve número 31, entre F y G, espléndido chalet dos plantas, cuatro habitaciones, baño, sala, comedor, recibidor, gabinete, cuarto toilette, portal, jardín, garage, cuarto criados, todo decorado. Informan: M-1845.

A2 13447 6—11 Ab.

A LA ENTRADA DEL VEDADO, una cuadra del tranvía, Once número 135, altos nuevos, entre K. y L. Cuatro cuartos, baño en colores. Tiene garage. Informan: F-3291.

A2 13667 8-15 Ab.

ALQUILO casa calle F. 26, entre 13 y 15, Vedado. Sala, recibidor, comedor, dos cuartos, y baño. Altos: cinco cuartos, dos baños, jardín al fondo, garage para tres máquinas, cuatro cuartos criados. La llave en la misma. Informa: Machín, Ricla 8.

A2 13958 10-17 Ab.

PISO ALTO para familia numerosa, calle 15 núm. 255 entre E. y F. Seis cuartos, dos baños, sala, comedor, pantry, dos cuartos y servicio criados. Teléfono F-6616.

A2 13696 8-16 Ab.

EN 40 PESOS se alquilan los modernos y frescos altos de Diez número 199, entre 19 y 21, Vedado, y los altos de la esquina de Diez y Veintiuno, en 50 pesos, compuestos de sala, saleta corrida, tres habitaciones, baño completo intercalado, calentador y servicios para criados. Las llaves en la misma. Informes: Consulado número 126, altos. Sr. Francisco Torres.

A2 13719 8-18 Ab.

SE ALQUILA, Vedado, 21 entre J. y K., bajos, cuatro habitaciones, baño, comedor, cocia, cuarto y servicio de criado. $65. La llave en los altos. F-3394. F-2764.

A2 13547 7-12 Ab.

CALLE 27 número 425, entre 4 y 6, Vedado, elegante piso alto Renacimiento español, se alquila en 90 pesos; cuatro cuartos, baño intercalado, garage, porch, etc. La llave en los bajos. Informes: Fomento y Fabricación. Aguiar 106. M-7245.

A2 13851 9-15 Ab.

VEDADO, B, núm. 244, entre 25 y 27, una planta espaciosa, sala, saleta, comedor, cuatro cuartos, garage, grande; cuarto criado, jardín, traspatio frutales, $80. Dueño: San Lázaro 101, esquina Galiano.

A2 13828 9-12 Ab.

VEDADO, Se alquilan altos muy ventilados y espaciosos, acabados de pintar, con terraza, sala, comedor, hall, cinco cuartos, buen baño, etc. Calle 6 esquina a 13. Teléfono F-2082

A2 13816 9-14 Ab.

CALLE B, núm. 283 entre 29 y Zapata, Vedado, se alquila chalet compuesto de planta baja, jardín, portal, recibidor, sala, despacho, comedor, pantry, cocina, despensa, cuarto y servicios criados, garage con cuarto y servicios chofer. Planta alta, cuatro habitaciones, con dos baños intercalados, pantry, hall y otra habitación en la torre. Llave en la misma. Informan: A-1112. Luis Sánchez.

A2 13877 9-14 Ab.

PASEO núm. 17, entre Línea y Calzada. Alquilo este lindo chalet con todas las comodidades. Puede verse de 9 a 1 y de 2 a 6. Informan en 12 núm. 14, entre 11 y 13.

A2 13276 6-13 Ab.

ONCE entre 20 y 22, chalet nuevo una cuadra de los tranvías de Línea; baño completo, agua caliente $30.00. Informan: la bodega y teléfono A-1051.

A2 1390 6—16 Ab.

DOS CASAS REGIAS QUE OFRECEMOS EN EL VEDADO

Calle 8 esquina a 21, moderna y lujosa, de dos plantas, mirador, en $120.00.

Once núm. 53, entre 12 y 14, casa espaciosa, con terreno, $50.00.

THE TRUST COMPANY OF CUBA

Informes en el Departamento de Bienes

Obispo 53. M-6917

A2 13367 6-11 Ab.

SE ALQUILA calle B, número 193 entre 19 y 21, Vedado, una casita. Sala, recibidor, dos cuartos, baño completo, cocina y calentador de gas y garage, en $50. La llave en la misma. Informes: Obispo 16.

A2 13321 6-15 Ab.

VEDADO, calle Dos número Seis y medio, entre Calzada y Línea. Alquilo altos, terraza, sala, saleta, cinco habitaciones, baño intercalado. Llave en frente. Informes: I. número 150, entre 15 y 17, F-2406.

A2 13505 7-12 Ab.

SE ALQUILA casa con jardín, portal, sala, comedor, dos habitaciones, baño completo y cocina. Dos entre 35 y 37, número 300, Vedado. Informes en la misma. Teléf. F-3647.

A2 13525 7-13 Ab.

HERMOSA CASA de una planta; Paseo 218, entre 23 y 21, Vedado. Jardín, portal, recibidor, sala, comedor, hall, cinco dormitorios, dos baños completos, pantry y terraza. Cuarto y servicio de criados. Garage para dos máquinas, con habitaciones para chofer. La llave, en la misma. Informes: Obispo 16.

A2 13325 6—13 Ab.

ALQUILO altos modernos, I. número 207, entre 23 y 21, sala, recibidor, comedor, cuatro cuartos, baño intercalado, cuarto servicios criados. Llave e informes: calle 25 número 268, entre D. y Baños.

A2 13012 -412 Ab.

SE ALQUILAN los bajos de la casa, calle K esquina a 11, con sala, saleta, cinco cuartos, dos baños, comedor, pantry, cocina, garage y dos cuartos de criados. Telf. F-2115.

A2 13145 5 ab 12

CALLE 27 número 328 entre A y B, Vedado. Se alquilan modernos bajos con cuatro habitaciones, demás comodidades, llaves esquina A, teléfono A-6495.

A2 13774 8 ab 11

CALLE 27 número 328 entre A y B, Vedado, se alquilan modernos altos con 5 habitaciones, 3 en azotea, demás comodidades, llaves esquina A, teléfono A-6495.

A2 13772 8 ab 11

EN LO MEJOR DEL Vedado, 21 número 252, casi esquina a Baños, bajos, jardín, portal, sala, comedor y dos cuartos. Precio: $25.00. Llave al lado. Informan: I-5090.

A2 13343 6-11 Ab.

ALQUILO calle 8 número 25 entre 11 y 13, Vedado, jardín, portal, sala, comedor, tres grandes habitaciones, traspatio frtuales, cuarto y servicio criada, lavadero, $55, están pintándola. Telf. F-4357.

A2 13855 9 ab 12

VEDADO. Se alquila la espléndida casa Línea 24, A, entre J. y K. Consta de portal, sala, recibidor, siete habitaciones, patio, traspatio, etc.

A2 13815 9-12 Ab.

SE ALQUILA moderno piso alto en lujoso edificio, para familia corta, con amplio garage privado si se desea. Lugar ideal del Vedado. H número 184, entre 21 y 23. Informes: el portero.

A2 13322 6—13 Ab.

EN LA CALLE CUATRO núm. 170, entre 17 y 19, Vedado, se alquila una ventilada habitación al fondo de la casa; informan en la misma.

A2 13988 10-13 Ab.

SE ALQUILA elegante chalet, calle 23 núm. 520, entre 24 y 26, Vedado, con sala, tres habitaciones, comedor, cocina, baño intercalado y closets, garage, cuarto de criados. Teléf. F-6483.

A2 14010 10-15 Ab.

M.E.C.D. 2016

ALQUILERES

VEDADO, alquilo moderna casita con jardín, portal, sala, saleta, dos habitaciones, baño completo, cocina, calentador, 10 número 323 entre 23 y 25, a media cuadra de 23, teléfono U-6724.
A2 13904 9 ab 14

VEDADO. Se alquilan modernos altos a la brisa, 21 entre 6 y 8, cuatro cuartos, dos baños, cuarto y servicios criados, llave en los bajos. Informan, F-4383.
A2 13911 9 ab 11

VEDADO

Se alquilan los espaciosos altos de la calle B y 21, compuestos de portal, sala, comedor, terraza, 4|4, baño intercalado, cocina, cuarto criados y servicio. Se puede ver de 9 a 11 a. m. Informan en la bodega.
A2 13899 9 ab 25

FRESCOS Y COMOUOS ALTOS

Línea 112, entre 6 y 8, acera de la sombra. Recien pintados. Cinco cuartos, terraza cubierta. Rentan: 55.00. Informan: F-4375.
A2 13530 7-12 Ab.

VEDADO. Se alquila la espléndida casa de una planta, calle M. número 35 entre 19 y 21, con garages y demás comodidades. Llaves al lado, No. 37.
A2 13047 4-19 Ab.

BAÑOS 46 entre 19 y 21, acera de la brisa, altos modernos, sala, recibidor, cuatro cuartos, closets, baño completo, hall, comedor, pantry, cocina, cuarto, servicio y entrada independiente de criados, con o sin garage. Informan, F-4040.
A2 12696 1 ab 16

LINEA 113 ALTOS

entre J. y K. Sala, recibidor, cinco habitaciones, baño intercalado, comedor al fondo, pantry, cocina de gas y carbón, cuarto y servicios de criados, lavadero de ropa. Precio: 130 pesos. Informan: F-2134.
A2 13571 7-13 Ab.

SE ALQUILAN casitas independientes (altos y bajos), con sala, comedor, dos amplias habitaciones, cocina y baño, $14, 15 y $16 mensuales. Pasaje Vega, calle 15 entre 18 y 20. Vedado.
A2 13292 6—11 Ab.

VEDADO. Alquilo casa calle 4 número 234 entre 23 y 25, jardín, portal, sala, saleta, cuatro cuartos, baño intercalado, cuarto y servicio de criada, cocina, patio, traspatio. F-2100
A2 13555 7-13 Ab.

BAJOS MODERNOS: Se alquilan los de la calle 2 entre Línea y 11. Vedado, acera de la brisa, 5 cuartos, 2 baños, 2 garages. Las llaves en los altos. Informan: Tel. F-1775.
A2 13475 7-12 Ab.

SE ALQUILA alto moderno, 25 núm. 347, entre A. y Paseo. Tres cuartos, baño intercalado, cuarto, servicio criados. Verse 3 a 5. Informes: F-3546.
A2 13956 10-19 Ab.

VEDADO. Se alquila fresquísima casa calle C núm. 266, entre 27 y 29, jardín, portal, sala, tres cuartos, comedor, baño, cocina, patio, cuarto y serxicios criados. La llave al lado.
A2 13733 8-12 Ab.

VEDADO B, núm. 2, entre 3a. y 5a.
Alquilo frescos modernos altos, terraza, sala, saleta, cinco grandes cuartos, baño intercalado, comedor al fondo, terraza interior, servicio completo de criados, agua abundante, muy barata. Informes 3a. 49. Teléfono F-4479.
A2 13726 8-14 Ab.

CALLE Quince casi esquina Baños, altos reajustados. Sala, comedor grande, 8 cuartos, 2 baños familia, calentadores. Dos cuartos, 2 baños criados. Garage. Propia 2 familias. F-1226.
A2 13871 9-13 Ab.

SE ALQUILAN los altos de la calle 21 número 3, entre M. y N., en el Vedado, a una cuadra del Hotel Nacional; compuestos de sala, antesala, cinco cuartos, comedor, cocina y cuarto criados y garage. Precio: 95 pesos. Informes: teléfono F-4744.
A2 13661 8-12 Ab.

27 ENTRE F y Baños altos a la brisa sala comedor, tres habitaciones, baño intercalado cocina servicios de criados y garage la llave e informan al doblar F, núm. 250 teléfono F-2906.
A2 13541 7-19 Ab.

CALLE 23 No. 433

Entre 6 y 8, Vedado. Se alquila el hermoso piso alto de esta moderna casa, compuesto de sala, saleta, dos comedores, siete dormitorios, dos baños intercalados, gran cocina, dos cuartos y servicio de criados, garage para una máquina y entrada independiente para el servicio. Las llaves en el piso bajo. Informes, San Pedro número 6, teléfono A-9619.
A2 13177 5 ab 13

21 NUMERO 238, primer piso, entre F y G, casa nueva, a la brisa y sombra, espléndida para corta familia, precio moderado. Informan, la bodega y teléfono A-1051.
A2 12788 2 ab 12

SE ALQUILA la moderna casa B. número 7, entre Calzada y Cinco, con tres grandes cuartos, baño intercalado; cuarto y servicio de criados; jardín. La llave en la tienda. Teléfono F-5432.
A2 13231 6-11 Ab.

CALLE 29 entre B. y C. Se alquilan estos modernos altos de «Villa Dulce María», cinco cuartos, baño intercalado, cocina gas, etc. Con garage, $80 y sin él, $65.

CALLE I núm. 220, se alquila esta casa de una sola planta, inmediata a la calle 23, con sala, comedor, cuatro cuartos, baño intercalado, cocina de gas, cuarto y servicio para criados en $65.
Informan: J. Balcells y Ca., A-2766. San Ignacio 33.
A2 13336 6-12 Ab.

VEDADO. Se alquilan los altos de K. núm. 163 entre 17 y 19, compuestos de terraza, sala, comedor, cocina, baño, cinco habitaciones grandes, cuarto y servicio de criados. Informes: en K. 166, bajos.
A2 13022 4-11 Ab.

A-3. Cerro y Palatino.

SE ALQUILA muy barata la casa de Paniagua 4-C, y la esquina de Prensa y Santa Teresa, para puesto de frutas.
A3 13549 7-15 Ab.

CERRO alquilo nuevas varias casitas Primelles 81 entre Washington y Velarde son independientes y de lo más barato con arreglo a la situación no pierda más tiempo buscando.
A3 14014 10-16 Ab.

A VIVIR muy barato, a $25 altos modernos, sala, saleta, tres cuartos una cuadra de Esquina Tejas, calle Cruz del del Padre y Velázquez, bodega. U-2596, informan, dueño, teléfono A-2596. También se alquila una nave 500 metros, con una habitación, $35.
A3 12510 31-15 Ab.

ALQUILO casa muy barata, con sala, saleta, tres cuartos, comedor, cocina, cuarto de baño, dos patios, Prensa número 29, Cerro, una cuadra de la Calzada, Telf. U-4352.
A3 13780 8 ab 13

SE ALQUILA en $30.00 amplia casa calle Tercera esquina Albear, Reparto Palatino, Cerro. La llave en la bodega. Informes: Fomento y Fabricación. Aguiar 106. M-7245.
A3 13849 9-15 Ab.

ALQUILO Magnolia y Buenos Aires, en $17.00, casa moderna, con sala, comedor, dos cuartos, baño intercalado. Informes y llave en la esquina.
A3 13958 10-14 Ab.

SANTA CATALINA 1½, Cerro. Se alquila esta casa compuesta de sala, comedor, tres cuartos, cocina y baño. Informan en teléfono I-3368. La llave en el 1¾.
A3 13022 10-15 Ab.

ALQUILERES

SE ALQUILA hermosa casa en Máximo Gómez 494 altos, frente a «la Covadonga». Con cuatro cuartos, sala comedor, baño completo, servicio de criados, cocina, terraza y ablcón. Cuarenta y dos pesos. Tel. M-2851.
A3 13591 7-12 Ab.

ZEQUEIRA 52-A, altos modernos, próximos a desocuparse. Sala, comedor, tres cuartos, baño intercalado, cocina gas. Llave en la bodega. Informes: M-2863 y F-2124.
A3 13969 10-20 Ab.

SE ALQUILA la hermosa casa de Cerro 521, entre est. de Tejas y Bueos Aires. Precio de situación. Frente Jardín La Camelia. Informan en la misma.
A3 13972 10-14 Ab.

CERRO-PIÑERA Y MARIANO

Se alquilan casitas en Piñera a $20 y en Mariano, a $20. Pasaje, 16 pesos. Sala, saleta, dos cuartos, Llave Pasaje letra A. Informan: Cristo 28, segundo piso.
A3 14020 10-20 Ab.

A-4. Marianao y sus Repartos.

SE ALQUILA la casa calle Armonía 59, Reparto Pogolotti, compuesta de sala, comedor, tres cuartos, cocina, patio y baño. Informan: F-2176.
A4 13692 8-11 Ab.

IMPORTANTE a las familias. Se alquilan chalets a $16 y $17. Jardín, portal, sala, dos cuartos, comedor, cocina, servicio sanitario, abundante agua, patio cementado; también iquilo accesorias con tres departamentos amplios, a $10. Informes, Carlos Lage, Armas 5, reparto La Clarisa, a dos cuadras del paradero, frente al tejar Toledo. Comunicaciones, Zanja-Galiano Marianao-Parque Central; Marianao-Calle Aguila; Vedado-Santa Ursula; a 5 cuadras del Hipódromo
A4 13168 5 ab 12

REPARTO Almendares, frente Ursulinas, alquilo casitas independientes, completas, jardín, sala, cuarto, servicios y patio. Precios: de 7 a 17 pesos. Informes: Encargado. Calle 13 esquina a 2. M-2863.
A4 13346 6-16 Ab.

MARIANAO. Se alquila la casa Avenida Nueve entre 6 y 7, reparto Buenavista, compuesto los bajos de portal, sala, comedor, pantry, cocina cuarto y servicio de criados. Los altos de cuatro cuartos y un baño, garage y cuarto para el chauffeur. Precio: 65 pesos. Informan: Bufete de Arellano. M-3936.
A4 C6326 2-15 Ab.

SE ALQUILA en Ampliación de Almendares, calle 11 casi esquina Ave. Séptima, a dos cuadras del tranvía, un chalet con jardín, portal, sala, comedor, tres habitaciones, baño intercalado, cuarto y servicio de criados y garage. Precio módico. A-3273.
A4 14023 10-13 Ab.

LA CASITA CRIOLLA

Lujosa y recién construída, reparto Miramar. Dos entre Tercera y Quinta Avenida. Se alquila completamente amueblada, rodeada de jardines, portal, terraza, lindo patio, espacioso living-room, gran comedor, barra, 4 amplias habitaciones, closets, dos baños color, repostería, cocina, dos cuartos criados, baño, garage, dos máquinas.
A4 13789 8 ab 15

VERDADERA oportunidad: Se alquila, precio de situación, mganífico chalet con o sin muebles, en Buena Vista, parte más alta. 1.700 metros de terreno. Seis habitaciones de dormir, dos baños, Frigidaire, agua fría y caliente, garage grande, habitación y servicio de criados. Llame F-O-1663.
A4 13450 6-14 Ab.

ALQUILO con o sin muebles; chalet dos plantas y torre. Avenida Paz 79. Alturas Almendares. Cuatro grandes dormitorios. Hagnífico baño y otro emergencia.
A4 14035 10-12 Ab.

GENERAL LEE Y REINA, Quemados Marianao, alquilo dos casas con cuatro cuartos altos, comedor, garage, etc. Planta baja. Acabada de construir. Informes: M-2863 y F-2124.
A4 13823 9-19 Ab.

MARIANAO, $29. S. Celestino 2 esquina a Concepción, mampostería, portal, sala, comedor, cuatro grandes cuartos, patio, cocina y servicios, llave bodega esquina Esperanza. Informan, General Lee 21, teléfono FO-7501, Marianao.
A4 13881 9 ab 17

ALQUILO chalet, Buenavista entre Lanuza y Miramar, con buena entrada, a una cuadra tranvías que van a Marianao, Columbia. Económico alquiler. Portal, Sala, tres habitaciones, baño intercalado, comedor, cocina, cuarto, sirvientes, con servicio; garage. Entre por Buenavista, apéese en Lanuza. No deje de verlo antes que lo encontrará variado. Su dueño: de 1 a 6 tarde; en la misma. La llave en la bodega. Con todo confort. FO-2678.
A4 13948 10-20 Ab.

A-5. J. del Monte y Víbora.

ALQUILO dos casitas con portal, dos cuartos a 12 pesos. O-Farrill y Luz Caballero, Víbora. Informan en la bodega.
A5 13583 7-15 Ab.

MILAGROS B, entre Calzada de Jesús del Monte y Príncipe Asturias. Portal, sala, comedor, tres cuartos, patio y servicios. Llave, al lado. Informes: Obispo 16, altos.
A5 13312 6—13 Ab.

ALQUILO ALTOS: Santa Catalina 61 esquina a San Lázaro, Víbora; Acabados de fabrciar; todas las comodidades modernas; hermosos y frescos. Informan: X-2043. Precio: $40.
A5 13307 6—11 Ab.

SE ALQUILA bonito chalet, Dolores 495, esquina a 14, a una cuadra tranvías y guaguas. Jardín, portal, sala, saleta, recibidor, cuatro cuartos, baño intercalado y cuarto de criados, y sus servicios y terreno para cría. $40.00. La llave en la bodega de enfrente. Dueño: Monte 197. Café La Fa[illegible].
A5 13679 8-11 Ab.

COCOS entre San Benigno y Flores, Jesús del Monte, se alquilan altos y bajos. Sala, comedor, tres habitaciones, garage y servicios. Altos: $35. Bajos: 40 peoss. Pueden verse de 7 a 12 m. Informes: Telf. M-7945.
A5 13391 6—21 Ab.

VIBORA: Alquilo, Josefina 14. Sala, saleta, tres cuartos, baño, patio y traspatio. Agua abundante. Llave, en el 12. Informes: A-5418.
A5 13387 6—21 Ab.

ALQUILO los altos de Cortina 46, paradero de Santos Suárez, con sala, dos cuartos, baño con cuatro piezas, comedor, cocina y pasillo. I-2390.
A5 13880 9-14 Ab.

SE ALQUILA. Hermosa residencia en la Loma del Mazo, chalet Vista Hermosa, situado en la calle de Luz Caballero entre Carmen y Patrocinio, dos plantas con hermosas habitaciones y baños modernos, terraza con la mejor vista panorámica de la Habana, jardines y terraza artística, agua en abundancia, calentador para todo el servicio de la casa, garage para dos máquinas, cerca de los Colegios Lourdes y Maristas, se da contrato. Precio de situación. Informes en la misma. Teléfono I-1048. Puede verse de 2 a 5 p. m.
A5 J. I. R. ind.

SE ALQUILA moderno chalet en $60, con jardín, portal, terraza, sala, comedor, cinco habitaciones, hall y cuarto de criados, en Concejal Veiga 5, esquina Estrada Palma, Víbora. Las llaves en la bodega. Informes: Obispo 16.
A5 13319 6—13 Ab.

LAWTON 27, altos, entre Concepción y San Francisco, se alquila con sala, comedor, tres cuartos, cocina grande y su correspondiente servicio, la llave en los bajos. Informan: teléfono M-6947.
A5 12645 1-11 Ab.

LAWTON 83, se alquila casa con sala, recibidor, tres cuartos, grandes, baño, corredor, cocina, y un gran patio. Informan: Rosales y Lavedán. Administración de Bienes. Teléfono M-6947.
A5 12646 1-11 Ab.

ALQUILERES

ALQUILO casitas a 12 pesos con luz, dos habitaciones, comedor, cocina, servicios. Otras, 13 pesos, agua abundante, calle Tercera número 7, entre Gertrudis y Josefina.
A5 13639 8-11 Ab.

JESUS DEL MONTE 158

Altos muy espaciosos; sala, saleta, terraza, gabinete, cuatro cuartos, (uno en la azotea); cocina, baño con doble servicio. Llave al lado. Informes: San Joaquín 33. M-4803.
A5 13887 9-12 Ab.

VIBORA. Alquilo chalet Gertrudis 29 esquina a Segunda. Sala, saleta, 5 cuartos, comedor, hall, garage, agua abundante, llave al lado. Más informes, A-5418.
A5 13763 8 ab 23

ALQUILO, calle Armas entre San Francisco y Milagros, casa compuesta de sala, saleta, dos cuartos, comedor, baño intercalado completo y cocina. Informa: Luis González, U-1157.
A5 13358 6—12 Ab.

SE ALQUILA la casa Libertad entre Juan Delgado y D-Estrampes, con portal, sala, comedor, seis cuartos, dos baños intercalados, cuarto y servicio criados, lavadero y garage. Informan: A-2440 e I-1855.
A5 13492 7-14 Ab.

CORREA 5 A, (ALTOS)

a una cuadra de la Calzada, se compone de sala, saleta, baño intercalado, cuatro habitaciones, comedor y cocina. Renta $33.00. La llave Depart. «D», interior (altos). Informes: A-9738 y F-3365.
A5 13512 7-13 Ab.

PRINCIPE ASTURIAS esquina a Luis Estévez, a una cuadra de la Calzada de la Víbora, se alquila suntuosa residencia. Jardín, portal, sala, seis cuartos y hall al centro; dos baños, comedor al fondo y garage. Cuartos y servicios de criados. Informes: Obispo 16.
A5 13320 6—13 Ab.

SE ALQUILAN las casas Libertad 37 y 39, entre Mayía Rodríguez y Sola, reparto Santo Suárez. Portal, sala, tres habitaciones, baños, comedor al fondo, servicio criado, $30. Informan, M-9713.
A5 13775 8 ab 12

SE ALQUILA magnífica casa en 40 pesos, con fiador, Concepción 110, entre Porvenir y Octava, los tranvías y guaguas pasan por delante, tiene portal, sala, saleta, tres cuartos, comedor corrido, buena cocina y calentador, baño completo, cuarto con servicios para criados, patio y traspatio. Puede verse de 3 a 5, todos los días.
A5 13843 9-12 Ab.

ALQUILO Tamarindo 70, 6 habitaciones, con balcones a la calle, de esquina, en $45, y una en los bajos en 20 pesos, y Luyanó 134, cuatro nuevas, con luz y agua y servicio completo, a 14 y 15 pesos.
A5 13930 9 ab 12

VIBORA. En 20 pesos alquilan modernos altos, independientes, San Anastasio y Tejar, esquina fraile, dos cuartos, comedor y cocina, hermosa vista. Llave en Farmacia de Pocito. Informan: F-4318.
A5 14002 10-13 Ab.

EN 25 PESOS se alquilan amplios, cómodos, frescos altos, Delicias 84, entre Milagros y Santa Catalina, Víbora. Sala, saleta, cuatro cuartos, doble servicios. La llave al lado. Informes: teléfono I-3700.
A5 14007 10-15 Ab.

SE ALQUILAN los bajos de la casa fresca e independiente, Estrada Palma 58, esquina a Heredia. Precio muy rebajado. Llave e informes en la misma.
A5 14029 10-15 Ab.

JESUS DEL MONTE a una cuadra de la Calzada y de la Iglesia, se alquilan bajos con sala, saleta, tres cuartos y servicios. Informes: Quiroga 14.
A5 13866 9-14 Ab.

ALQUILO a 11 y 12 pesos, con luz, casitas interiores, dos habitaciones, cocina, baño y patio independiente, Milagros 124 entre Lawton y Armas, una cuadra guaguas y tranvías.
A5 13802 9-15 Ab.

VIBORA. Cuarta 20, entre Lagueruela y Gertrudis, se alquila una hermosa casa moderna, con todas comodidades. Precio: 22 pesos. Informan al lado en el 22.
A5 13953 10-13 Ab.

SE ALQUILA casa nueva, con portal, sala, comedor, dos habitaciones, cocina, servicio sanitario, patio. Benavides núm. 26, esquina a Quiroga. Luyanó.
A5 13991 10-15 Ab.

A-6. Concha y Luyanó.

SE ALQUILA en la calle Velázquez casi esquina a Concha, una casa. Sala, comedor, tres cuartos, cocina y baño. Informes: Luis González. Teléfono U-1157.
A6 13359 6—12 Ab.

SE ALQUILA un piso bajo y otro alto en la casa calle Rosa Enríquez esquina a Santa Felicia compuestos de sala, comedor, tres habitaciones, baño intercalado moderno servicio para criados terraza cocina. Informan al lado y el teléfono A-3869.
A6 13596 7-13 Ab.

SE ALQUILAN los altos de la calle Rodríguez número 120, altos, Luyanó, en $20. Telf. A-2025.
A6 13926 9 ab 12

A-7. Sto. Suárez y Mendoza.

ALQUILO la casa Santa Irene 52, altos, terraza, sala, dos cuartos, cocina, baño completo, entre San Benigno y Flores, la llave en frente lechería. Informan, Luyanó 70, carnicería.
A7 13760 8-17 Ab.

SE ALQUILA altos modernos, tres cuartos, sala, comedor, cocina, baño, calentador, parte alta, saludable, una cuadra tranvías, para familia tranquila. Goicuría 24 esquina Luis Estevez.
A7 13257 6-12 Ab.

SERRANO 49, FONDO

Con sala, comedor, y dos cuartos, baño completo, $20.

Freyre de Andrade 30, La Floresta
Sala, saleta, comedor, 3 habitaciones, cuarto en la azotea, garage, jardín y portal, $50.

THE TRUST COMPANY OF CUBA
Informes en el
Departamento de Bienes
Obispo 53. M-6917.
A7 13368 6-11 Ab.

SE ALQUILA la casa Santa Emilia 44, Parque Santos Suárez, portal, sala, comedor, tres cuartos y demás servicios. Precio módico. Llave bodega. Informes: F-4393.
A7 13369 6—12 Ab.

AVENIDA Serrano 41, altos y bajos, entre Enamorados y Santos Suárez; espléndidas casas nuevas, brisa y sombra, para larga familia. Alquileres muy módicos. Llaves Bodega. Informes: teléfono A-1051.
A7 13737 8-23 Ab.

VEA LOS AMPLIOS y cómodos altos de la Peluquería Singler, Cortina 42 entre Santa Catalina y Milagros, a media cuadra de la línea de Santos Suárez. Agua abundante y ventilación por todas partes. 25 pesos.
A7 13263 6-17 Ab.

EN LO MAS ALTO de Santos Suárez, Milagros y Goss, se alquila una casita con portal, jardín, sala, saleta, dos baños, cocina, muy fresca. Precio: $18. Informan en la Bodega.
A7 14017 10-13 Ab.

A-10. A. Apolo y Calabazar.

PARA el verano se alquila en Arroyo Naranjo, casa con portal, sala, comedor, cuatro cuartos, dos baños intercalados, cocina, varias habitaciones criados, garage dos máquinas y dos mil metros terreno. Informan, teléfonos FO-3121 o A-4446.
A10 13945 9 ab 16

Alquileres Varios

AVISO A comisionistas con muestra o pequeño stock, apartamento, centro comercial, teléfono, luz y limpieza, planta baja, precio muy reducido. Dirigirse apartado núm. 688, Habana.
A varios 13334 6-21 Ab.

ALQUILERES

SE ALQUILA por contrato, antigua cantera de Sixto Abreu Capus, en el Vedado, Reparto Kohly, con sus maquinarias todas. Informan: F-1439, Viuda de Kohly.
Alq. Vrios. 13382 6—21 Ab.

B-1. Casas-Apartamentos.

«J» ESQUINA «21», entrada Vedado. Edificio nuevo, apartamentos vista al mar, sala, comedor, dos dormitorios, etc. Alquileres rebajados. Informa: Avelino.
B1 11663 27-12 Ab.

EDIFICIO CARREÑO

Se alquilan apartamentos muy frescos y baratos, lo mejor que se conoce y frente al mar. Marina 2, teléfono U-2953.
B1 12822 2 ab 17

8 Y 19, VEDADO, F-6635

Apartamentos de lujo, con luz, rigidaire, teléfono, agua caliente, garage, radio y rastaurant.
B1 12653 1-1 May.

APARTAMENTOS
Desde $27

Edificio Balaguer
Animas número 1, entre Zulueta y Monserrate.

Palacio Díaz Blanco
Belascoaín 120, entre Clavel y Antonio Díaz.

CONSERJE Y SERVICIO ESMERADO EN AMBOS EDIFICIOS

THE TRUST COMPANY OF CUBA
Informes en el
Departamento de Bienes
Obispo 53. M-6917.
B1 13866 6-11 Ab.

SAN LAZARO 200 y Malecón 62. Se alquilan apartamentos y habitaciones con luz y agua corriente. Precios de situación. Informa, encargada. Teléfonos A-6189. M-2863.
B1 13824 9-19 Ab.

SE ALQUILAN $12.00, apartamento de sala, cuarto, cocina y baño completo, terminados de fabricar. En la calle 26 número 13 entre 15 y 17. Vedado. Informan Tel. A-5350.
B1 13454 7-14 Ab.

EDIFICIO «AGUIAR». Industria 72 y medio, amplios apartamentos de dos habitaciones y baño completo, luz, limpieza, teléfono, agua caliente y ascensor, día y noche, moralidad y módicos precios.
B1 13633 8-8 May.

RAYO Y ESTRELLA

Departamentos nuevos todos exteriores. Tiene sala, dos habitaciones, comedor, cocina con calentador y servicios; esquina fraile; teléfono A-2746
B1 33721 8-23 Ab.

AMARGURA 80. Se alquila cómodo y fresco apartamento, cinco piezas, baño intercalado, servicio de criado e incinerador de basura. Informes, Amargura 63.
B1 13791 8 ab 13

APARTAMENTO en casa nueva. Se alquila con frente a la calle en altos. Sala, dos cuartos, baño completo, cocina, en $30. Maloja 87, entre San Nicolás y Manrique.
B1 13693 8-11 Ab.

EDIFICIO MARTINEZ PITA

Casa de apartamentos. No alquile casas sin antes ver estas. Con todos los adelantos y confort, inclusive su nevera Frigidaire. Jovellar 28 entre Hospital y Espada. Telf. U-2261.
11890 28 abril 12

$23 a $32, APARTAMENTOS modernos. Sala, cuarto, comedor, baño completo, calentador, cocina gas. Edificio estilo español. San Lázaro entre Hospital y Espada. (La Botica informa).
B1 13840 9-19 Ab.

B2. Locales y Naves.

O'REILLY 60

Alquilo para comercio esta casa entre Habana y Compostela, precio moderado. La llave al frente en el 35. Informa: Cuevas. Gran Hotel. M-9896
B2 13564 7-15 Ab.

OBISPO y Aguiar, se alquila edificio donde estuvo [illegible] Europa, gran local, bajos y altos para oficinas, con contrato. Informan, Cuevas Gran Hotel M-9896.
B2 13562 7-15 Ab.

SE ALQUILA una nave del terreno en el Reparto Kohly, calle 26; pregunten en la bodega, la nave del señor Lozano. Dueña: F-1439
B2 13574 7-14 Ab.

MURALLA 26, se alquila para almacén o comercio. Informan y llave en Lamparilla núm. 9. Telf. A-2950.
B2 13821 9-9 May.

GRAN LOCAL

Calzada Jesús del Monte 156. Puente Agua Dulce. Salón de 300 metros; un entresuelo; tres gabinetes y servicios; 80 pesos. Llaves al fondo. Informes: Telé. M-4803.
B2 13886 9-12 Ab.

SE ALQUILAN bajos, propios para establecimiento o cualquier otro negocio. Se ceden por precio módico, los armatostes y enseres. Es sitio céntrico, poco alquiler. Informan, Aguila 135.
B2 13621 7-12 Ab.

SE ALQUILAN propios para sociedad o numerosa familia, altos La Democracia, Monte 103, entre Aguila y Angeles. Precio 90 pesos. Informan en la misma. Tel. A4917.
B2 13633 7-12 Ab.

O'REILLY NUM. 90

gran local para establecimiento con vidrieras. Precio: 100 pesos. Informan: F-2134.
B2 13573 7-13 Ab.

SE ALQUILA una casa en el Cerro, para establecimiento, muy barata; calle Colón y Daoiz, esquina. Su dueño vive Reparto Santa Amalia, calle Gonzalo letra F entre Arnao y Rivera.
B2 13685 8-23 Ab.

LOCAL propio para pequeños establecimientos, se alquila en 15 y Baños. Informes en la Bodega.
B2 13694 8-11 Ab.

SE ALQUILA bodega con armatostes y demás enseres, todo nuevo, sin pretensiones, alquiler módico. Informan: Lincoln y Rivera. Teléfono I-5560.
B2 13714 8-12 Ab.

A Precios Módicos
Ofrecemos los siguientes locales

Aguiar 71
bajos, entre Obispo y Obrapía, propio para oficina de banco, compañía de vapores o agencia de seguros, con servicio de limpieza. Renta mensual: 250 pesos.

Obrapía 50
bajos, local amplio, moderno, en punto céntrico, entre Habana y Compostela, en $60.

Animas 1
bajos, frente a la Plaza del Polvorín, en 55 pesos.

THE TRUST COMPANY OF CUBA
Informes en el
Departamento de Bienes
Obispo 53. M-6917.
B2 13362 6-11 Ab.

SE CEDE local y se venden los armatostes, enseres e instalaciones. Poco alquiler. Informan: Aguila 119, señor Gómez.
B2 13405 6—11 Ab.

ALQUILO gran esquina, allí siempre hubo bodega o para puesto; dos grandes locales; tiene gran nevera. 19 y 10 llave al lado, Vedado.
B2 13498 7-17 Ab

SE ALQUILA amplia y moderna nave, clara y fresca, situada en la mejor parte comercial de la Ciudad, en Amargura 51, entre Aguacate y Compostela, núm. 50. Teléfonos A-7769 y U-2143.
B2 13465 7-15 Ab.

ALQUILERES

LUZ 36, planta baja, se alquila una nave propia para establecimiento, almacén o taller. Precio, $45. Informan, bufete de Arellano. M-3936. La llave en el bar de la esquina.
B2 C6322 28 abril 11

SE ALQUILA barato local apropiado para compañías de vapores por tener dos al lado, o para cualquier industria, teniendo en cuenta cualquier reforma. O-Reilly 3 entre San Ignacio y Cuba.
B2 12853 2 abr 12

LOCAL, se alquila en Consulado esquina a Refugio. Informan, F-2115.
B2 13146 5 ab 11

ALQUILO en lo más céntrico de la Habana, hermoso local, Virtudes esquina a Escobar, propio para botica, café, lechería o fonda. Informan en Virtudes y Gervasio, bodega.
B2 12902 3 ab 11

ALQUILO la espléndida esquina de Infanta 55, esquina a Estrella, propia para sala de exposición, comercio u oficinas; con magníficas puertas-vidrier as y en punto de mucho tránsito. Informes: Rivas, U-2103.
B2 13392 6—11 Ab.

SE ALQUILA en la calle Reyes entre Mangos y Remedios, un local propio para industria. Tiene 400 metros de patio. Precio de situación. Informa: Luis González. U-1157.
B2 13360 6—12 Ab.

SE ALQUILA en Desagüe casi esquina a Infanta, un local propio para industria. Informa: Luis González, U-1157.
B2 13355 6—12 Ab.

SE ALQUILA hermoso local, Amargura esquina Aguacate, cinco puertas metálicas y piso de granito, precio de situación. Informes, Amargura 62.
B2 13792 8 ab 13

FACTORIA 36, bajos, se alquila amplio local propio para establecimiento, precio reducido. Informan: Suspiro 4, altos.
B2 13647 8-8 May.

SE ALQUILA un local en Animas 177 entre Oquendo y Soledad, propio para industria o garage, mide 400 metros. Informa, Luis González. Telf U-1157.
B2 13354 6—12 Ab.

ESQUINA preparada para establecimiento se alquila con frente a la línea de tranvías. Calle 14 y 3, Almendares. Ganga: 25 pesos de alquiler.
B2 14008 10-12 Ab.

SE ALQUILA la casa Amistad 93. Propia para almacén de cualquier clase o depósito de tabaco. La llave en la barbería del lado, en el núm. 91. Informa: M. Gamba, en Prado 110, A, altos. Teléfono M-6971; de 10 a 11 a. m. y de 3 y media a 5 p. m.
B2 13744 8-11 Ab.

SANTA CLARA 29, entre San Ignacio e Inquisidor; hermosa nave nueva, 12 metros frente por 22 fondo, magnífica para almacén tienda o garage. Llave altos. Informes: teléfono A-1051.
B2 13738 8-23 Ab.

JUSTIZ NUM. UNO

casa de tres plantas con 1000 metros cada planta, elevador, monta carga, propio para almacén o industria. Se admiten proposiciones. Informan: teléfono F-2134.
B2 13572 7-14 Ab.

DAMAS No. 47

Preparada para taller de lavado, a lo que siempre estuvo dedicada, se alquila esta casa a precio de situación. Las llaves e informes en San Pedro número 6, teléfono A-9619.
B2 13187 5 ab 13

NAVE

Se alquila una con 350 metros cuadrados, propia para una industria de seguridad por ser toda de concreto, precio $35. También se puede alquilar unos 200 metros de la misma en $24. Está en calle asfaltada y a tres cuadras de la calzada de Concha. Informan, teléfono X-1717.
B2 13938 9 ab 12

SE ALQUILA en $35, gran esquina, propia para fonda y cantina, en la calle Durege y Línea Oeste, frente las fábricas de jabón Candado, La Estrella y Ambrosia. Puede verse a todas horas. Informa, José Chao, en Hornos y Príncipe, de 11 a 1, teléfono U-4791.
B2 13105 4-16 Ab.

B-3. Departamentos.

PALACIO 'AURORA'

Se alquilan departamentos exteriores e interiores con todos los servicios independientes, luz toda la noche precios de 15 a 18 pesos. Teléfono U-8585.
B3 11026 23-22 Abril.

SE ALQUILAN en O-Reilly 5, buenos departamentos y habitaciones con o sin servicios si lo desean, precios situación.
B3 12852 2 ab 12

SE ALQUILAN Departamentos para Oficinas, Edificio Banco Comercial de Cuba, Aguiar 73. Servicio de luz y limpieza. Ascensor a todas horas. Alquileres rebajados.
B3 C6313 23-22 Abril.

SE ALQUILAN departamentos de una y dos habitaciones, con baño privado, entrada independiente. Crespo entre San Lázaro y Malecón. Informes en la bodega o en el tercer piso.
B6 13507 7-12 Ab.

SE ALQUILA en Galiano y Trocadero un departamento con dos habitaciones. Informes: Luis González. U-1157.
B3 13353 6—12 Ab.

EN CASA PARTICULAR se alquila un departamento con baño anexo; precio de situación. Habana 53, segundo piso, entre Empedrado y Tejadillo.
B3 13642 8-11 Ab.

EMPEDRADO 16, primer piso, se alquila amplios y ventilados apartamentos para oficinas. Precio $12.00, $15.00, $30.00 y $40.00. Informan: Bufete de Arellano. M-3936.
B3 13709 8-22 Ab.

VEDADO. F. 215, casi esquina 23, alquilo a corta familia, un departamento al fondo, entrada independiente. Salita, dos cuartos, luz y servicios dentro. Hay teléfono.
B3 13707 8-12 Ab.

SE ALQUILA Monte 133, entre Angeles e Indio, un departamento interior, compuesto de dos cuartos, baño, y cocina. Informa en la misma la Encargada.
B3 12785 2-12 Ab.

SE ALQUILA un departamento con tres habitaciones, en quince pesos a personas de orden y moralidad. Informan en Santa Clara núm. 3 altos.
B3 13328 6-16 Ab.

SE ALQUILA un departamento en la calle Armas entre San Francisco y Milagros, compuesta de sala, dos habitaciones, baño y cocina. Informes: Luis González. Telf. U-1157.
B3 13352 6—12 Ab.

SAN IGNACIO No. 25

entre Lamparilla y Amargura. Nuevos departamentos para familias con luz eléctrica desde $12.00. Informes: el encargado. Teléfonos A-9738 y F-3365.
B3 13514 7-13 Ab.

EN ACOSTA 119, primer piso, se alquila la sala muy amplia y ventilada, con luz y teléfono, único inquilino. a matrimonio o señora sola, se puede ver a cualquier hora, precio de situación.
B3 13759 8 ab 11

SE ALQUILA en Prado núm. 4, altos, un departamento amueblado o sin muebles, a corta familia. Precio muy módico.
B3 13836 9-14 Ab.

DEPARTAMENTOS: Peñalver 116 entre Subirana y Arbol Seco. Recibidor y cuarto, cocina y demás servicios. Precio: 10 pesos. Pueden verse a todas horas. Hay casitas muy baratas.
B3 13835 9-14 Ab.

SAN MIGUEL 51, entre Galiano y San Nicolás, se alquila una hermosa sala y hermosas habitaciones con o sin muebles y comidas a personas que tengan referencias.
B3 14999 10-14 Ab.

B-4. Habitaciones.

SE ALQUILA una habitación independiente en la calle Seis esquina a Trece, (Villa Plácida). Se dá barata.
B4 13497 7-13 Ab.

EN GALIANO 108, frente a Barcelona, se alquilan dos habitaciones en el tercer piso. Informan en el segundo
B4 13481 7-15 Ab.

ALQUILERES

SE ALQUILA habitación amplia, moderna, ventilada, con o sin muebles. Excelente comida. Precio módico. Reina núm. 6, último piso. Teléfono: M-9209.
B4 13233 6-14 Ab.

OBISPO 54, segundo piso, alquilo dos habitaciones amuebladas, juntas o separadas(baratas, hay teléfono.
B4 13149 5 ab 15

FAMILIA respetable alquila dos hermosos cuartos, juntos o separados. Toda asistencia. Muebles o sin ellos. Comunican con baño. San Nicolás 67, altos, entre Neptuno y S. Miguel.
B4 13045 4-11 Ab.

EDIFICIO CATEDRAL; casa para familias honorables. Hay ascensor. Agua abundante. Habitaciones y departamentos muy frescos. Visitando este edificio ningún otro le gustará después. Empedrado No. 4.
B4 C6306 14-13 Ab.

AGUIAR 92, entre Obispo y Obrapía, habitaciones, $7, $10, $15, departamentos para oficinas, $10, $15. Sol 79, habitaciones, departamentos, $6, $10, $15. Luz toda la noche.
B4 13304 6-21 Ab.

"CASA NEPTUNO"

Se alquilan hermosas habitaciones con servicios. Neptuno 189, entre Gervasio y Belascoaín. Teléfono: U-6940.
B4 11754 28-27 Ab.

FAMILIA americana alquila un cuarto nuevamente amueblado, con entrada independiente; otro en azotea. Concordia número 2, tercer piso.
B4 13556 7-14 Ab.

BUENAS habitaciones vista calle, baño privado, se alquilan con toda asistencia, precios económicos. Buena comida. Trato familiar. Línea número 28, casi esquina J. Vedado. Teléfono F-3927.
B4 13997 10-19 Ab.

ZULUETA No. 32

frente al Instituto. Frescas y amplias habitaciones, con luz eléctrica, desde 8 pesos. Informes el encargado. Teléfonos A-9738 y F-3365.
B4 13515 7-13 Ab.

EN EL ENSANCHE de la Habana. En casa de matrimonio solo se alquila fresca habitación con comida a matrimonio sin niños. 35.00 por persona. Almendares 25. Tel. U-2441.
B-4 13575 7-11 Ab.

PICOTA 60, entre Merced y Conde, se alquilan habitaciones altas y bajas, a $8.00 y $7.00. Informan. Bufete de Arellano. M-3936.
B4 C6327 28 ab 11

EN LAMPARILLA 43, altos, entre Compostela y Aguacate, se alquila una habitación con vista a la calle, a hombres solos o personas mayores.
B4 12550 31-11 Ab.

SE ALQUILA una habitación con vista, con o sin muebles y un departamento en la azotea. Calle Once y E, Vedado.
B4 12971 4-13 Ab.

FAMILIA respetable ofrece amplia habitación balcon a la calle, punto céntrico a señora o señorita exclusivamente. Se exigen referencias. Informes: teléfono A-8408.
B4 12875 3-11 Ab.

PARRAGA 15, entre Santa Catalina y San Mariano, Víbora, se alquilan habitaciones desde $5.50. Informan, bufete de Arellano. M-3936.
B4 12229 30 ab 13

PAJARITO Y CLAVEL

Se alquilan habitaciones a precios de situación. Teléfono U-1710.
B4 9337 13-12 Ab.

ALQUILO una habitación para hombres solos. Gana 6 pesos. Otras en azotea, para hombres solos. Ganan 6 y 7 pesos. Salud 20, altos.
B4 13671 8-11 Ab.

ZULUETA 24, altos, alquilo espléndidas habitaciones vista calle e interiores, personas moralidad con todo confort; teléfono; lavabos; agua corriente; baños calientes.
B4 13641 8-16 Ab.

25 PESOS, cuatro habitaciones, garage para una máquina; otro, garage para una máquina y habitación, servicio, sótanos, calle 27 número 326 entre A B, Vedado.
B4 13773 8 ab 11

GRAN CASA FAMILIAS, Zulueta 36, F. altos. Alquilamos magníficas habitaciones azotea. Individualmente, $30. Dos, $50. Tres, $70. Espléndida comida. Céntrico lugar. Tranvías frente. Moralidad. Teléf. A-6512.
B4 13748 8-13 Ab.

ALQUILO habitación con baño al lado, tres balcones para la calle, casa moderna, mucha tranquilidad, con o sin muebles. San Juan de Dios 23, esquina a Compostela.
B4 13734 8-12 Ab.

HABITACIONES excelentes, con garage, luz toda la noche y teléfono. Alquílanse en quince pesos. Vedado, calle A número 10. Telf. F-5179.
B4 13786 8 ab 11

ALQUILO a caballero o señora sola, magnífica habitación con balcón a la calle de San Rafael y baño privado. Precio, $15. Lucena número 15 1-2 B, esquina a San Rafael, segundo piso izquierda.
B4 13918 9 ab 15

SE ALQUILA una habitación con muebles en $10, a hombres solos, muy ventilada, en la misma un socio que pague $6. Reina número 2, tercer piso, derecha, A-9207.
B4 13903 9 ab 14

SE ALQUILA una fresca y moderna habitación de entrada independiente, con luz y baño intercalado y teléfono, A-2826, Monte 125, por Angeles.
B4 13895 9 ab 12

SE ALQUILA una fresca y moderna habitación de entrada independiente, con luz y baño intercalado y teléfono, A-2826. Monte 125, por Angeles.
B4 13896 9 ab 12

FAMILIA honorable alquila dos amplias habitaciones, juntas o separadas, baño privado, closets, toda asistencia. Otra, entrada independiente desde calle, con lavabo. Más detalles, F-2277. Baratísimas.
B4 13941 9 ab 11

SE ALQUILA una habitación en casa particular, con toda asistencia a persona seria que quiera vivir en familia. Teléfono M-6454.
B4 14003-10-13 Ab.

B-5. Casas de Huéspedes.

PENSION LEAL

Casa para familias. Situación muy céntrica. Habitaciones y departamentos con baño privado. Atención esepcial a la comida. Servicio esmerado. Aguila 113, esq. a San Rafael.
B5 13434 6—13 Ab.

66, COMPOSTELA 66

Gran casa de huéspedes, única en su clase. Sin comida. Alquila departamentos con baño privado, magníficas habitaciones, lavabos agua corriente, amplios, frescos, ventilados, precios reducidos. Lugar céntrico. M-4184.
B5 11421 25 abr 24

HUESPEDES, habitación y comida, 25 pesos. Baños con agua caliente. Reina 55, altos. Teléfono M-9758.
B5 12327 31-15 Ab.

HUESPEDES, Obrapía 99, una cuadra Parque, hermosas habitaciones, departamentos, baño, agua caliente a todas horas, muebles, atención, buen servicio, $15, $13, $25. Hombres solos, matrimonios sin niños.
B5 13303 6-21 Ab.

SE ALQUILA en Galiano núm. 101, (entrada por San José), una hermosa habitación con lavado de agua corriente, casa de absoluta moralidad, comida excelente, trato esmerado, agua fría y caliente a todas horas. Se admiten abonados al comedor que ha sido reformado por la nueva dueña de esta casa de huéspedes. Teléfono A-6545.
B5 13681 8-13 Ab.

NIAGARA HOUSE

Se alquilan habitaciones con baño y sin baño, amuebladas y sin muebles; muy frescas, a la brisa. Buen restaurant con abono o a la carta. Prado 47. Informa: Tomás Carballosa.
B5 13959 10-10 May.

ALQUILERES

CASA DE HUESPEDES, «La Matancera», Reina 83, esquina a Manrique. Tengo habitaciones amuebladas con servicio y baño privado, vista a la calle, buena comida, casa de orden, precio moderado, para familia estable. Teléfono A-0238.
B5 13965 10-17 Ab.

B-6 Hoteles

HOTEL LINDBERGH

Animas 58, frescas y ventiladas habitaciones; agua fría y caliente; servicio privado; higiene y moralidad; desde 15 a 35 pesos. English Spoken.
B6 10588 20-19 Ab.

HOTEL AMBASSADOR

Clientela exclusiva de familias del interior. Muy económico, fresco y amplio, precios muy bajos. No hay lujo. Cocina criolla-española. El más cerca de los baños de mar. Antes Hotel Cecil, A y Calzada, Vedado.
B6 12271 30 ab 20

HOTEL ROMA

Dedicado a familias estables y pasajeros del Interior, se ha hecho una gran reducción en los precios, excelente comida. Se admiten abonados al comedor. Roof-garden. Servicio a la carta. O'Reilly y Aguacate. Telf. M-6944. Cable: Romotel.
B6 9222 12-11 Ab

HOTEL PACKARD
ANTES BISCUIT

Reconstruido recientemente. El mejor sitio de la Habana. En el Paseo del Prado a una cuadra del Malecón. Propio para familias estables de la ciudad o del interior que deseen veranear en la Habana. Todas las habitaciones con baño privado y teléfono. Agua fría y caliente a todas horas. Excelente comida. Restaurant a cargo del reputado
CHEF GIOVANNI
Precios muy reducidos por semanas o por meses, durante el verano. Prado núm. 3. Teléfono M-7977.
B6 C6333 8-9 May.

HOTEL RICARDO
PINAR DEL RIO

Turistas, viajantes, compradores de tabaco y comisionistas, en el Hotel Ricardo encontrarán ustedes el hospedaje selecto, cómodo y barato desde 75c. cama en adelante. Este Hotel cuenta con excelente cocina y montado a la moderna. Cuartos con servicios modernos. Agua caliente y fría. Dirección Telegráfica: Mengils. Teléfono núm. 3.
B6 C6330 4-4 May.

NUEVO HOTEL LUZ
AMARGURA NUMERO 47
Teléfono. Centro Privado. M-2395
DE
PITA Y BLANCO

Edificio moderno, elevador, timbre, agua caliente, comedor en la terraza. Al frente de la cocina uno de sus nuevos dueños que es uno de los mejores cocineros de la Habana.
Habitaciones a la calle, para matrimonio, a $65 y $70. Departamentos a $90 y $100. Para una persona, con baño, a $50, $60, $70. Sin baños, a $28, $30, $35, $40, $45.
Dos en una habitación, con baño, $50.
Un almuerzo, $0.50.
Admitimos abonados al comedor, a $20 y $25.
B6 12903 3 may 3

HOTEL ASTOR
SAN MIGUEL Y AMISTAD

Alquilamos habitaciones con baño privado y todo servicio desde $35.00, dos personas desde $40.00. Con comida una persona desde $60, dos desde 90 pesos. Precios especiales en partamentos para familia. Especialidad de la casa, la comida. Háganos una visita.
B6 12996 4-11 Ab.

HOTEL "LAS VILLAS"
PRADO 119 frente al Capitolio.
Teléfono M-5467.

Habitaciones para matrimonios con comida, desayuno y demás servicios, desde $50.00. Para hombres solos desde $25.00. Buena comida. Baños modernos.
B6 13637 8-16 Ab.

REDUZCA GASTOS Y TENGA COMODIDADES
HOTEL SAN CARLOS

Nuestros precios de habitación y comida por mes son muy económicos y sin duda los que más han de convenirle. Visítenos. — Habitaciones, apartamentos familiares, baños, duchas, agua caliente, teléfonos, ascensor día y noche, restaurant.
Plaza Ursulinas. M-7918.
B6 13344 6-12 Ab.

GRAN HOTEL
TENIENTE REY Y ZULUETA

Alquila habitaciones con vista a la calle para dos personas, incluyendo las comidas, por $80.00.
B6 13488 7-7 May.

CASA Y COMIDA
Por $30 Mensuales

Sí, señor, por 30 pesos damos desayuno, almuerzo, comida y habitación para una persona y 55 pesos mensuales para dos. Elevador día y noche. Todo el mobiliario nuevo y la comida a elegir como en cualquier restaurant de primera. También hay apartamentos con baños privados de 70, 80, 85, 90, 100 y 120 pesos para dos personas. Todas las habitaciones con teléfono.

HOTEL PONCE DE LEON
DRAGONES 12, ESQUINA AMISTAD
Teléfonos: A-9252 y A-5138
B6 13845-12176-9-15 Ab.

THE SAVOY
F y 15, Vedado. Teléfono F-6616

Situado en un lugar alto del Vedado, con fácil y frecuente comunicación con la ciudad y repartos. Expuesto a la brisa, con la vista al mar, rodeado de jardines, iluminados le noche, y con 600 metros de hermosos portales. Tan amplio que los huéspedes pueden aislarse o reunirse con sus amistades en los espaciosos salones, según deseen, ventaja que no le ofrece ninguna de las modernas casas de apartamentos donde se vive encerrado en sus habitaciones.
Las habitaciones, lujosamente amuebladas, tienen ventilación directa, closets y baño particular, con agua fría y caliente a todas horas.
El comedor de THE SAVOY es uno de los más hermosos y frescos de la Habana; las comidas son seleccionadas e incomparablemente preparadas; el servicio, en mesas separadas para cada familia, activo y competente.
PRECIOS MAS ECONOMICOS QUE NINGUN ESTABLECIMIENTO DE LA MISMA CATEGORIA EN LA HABANA Y EL VEDADO, INCLUYENDO TRES EXCELENTES COMIDAS DIARIAS.
B6 12668 1-4 May.

ALQUILERES

HOTEL LOS ANGELES
AGUILA 119, FRENTE A «FIN DE SIGLO». TELEFONO M-6705

No lo deje para mañana, aproveche la oportunidad que le ofrecemos hoy. Habitación, baño privado, servicio de ascensor, desayuno, almuerzo y comida por
$37.00 AL MES
Le aceptâmos el pago por semanas, para darle la facilidad por si no le agradara nuestro servicio.
Aumentamos por día nuestros clientes en el Restaurant, actualmente damos servicio a 182, que son nuestros mejores propagandistas.
B6 13889 9-12 Ab.

"THE PINES"

L. y Once, Vedado. Nuevo hotel familias, cerca hotel «Nacional». Apartamentos amueblados con baño, gas, electricidad, servicio criados, etc. Plan europeo, desde 30 pesos mensuales. Teléfono F-5634.
B6 13274 6-16 Ab.

HOTEL AMBASSADOR

Vedado. Si le interesan precios económicos, le rogamos nos pida informes y le mandaremos detalles y fotografías. Hay portales, terrazas y jardines amplios para sus niños. Antes Hotel «Cecil», A. y Calzada, cerca Baños de Mar.
B6 12588 1-1 May.

HOTEL BILBAO

De Julio Gutiérrez (antiguo propietario del Palacio de la Mortera). Prado y Neptuno. Amplias y ventiladas habitaciones a Prado y Neptuno. San Miguel y Consulado, agua fría y caliente, elevador permanente, situación céntrica, a media cuadra del parque Central. Precios económicos, moralidad absoluta, cocina española y criolla. Se admiten abonados al comedor. Jueves, bacalao a la vizcaína. Domingo, olla española. Neptuno 5, teléfono A-9041.
B6 13809 9 ab 17

ARRENDAMIENTOS

PARA LA TEMPORADA DE VERANO

Tengo para alquilar, muy buenas fincas rústicas, próximas a la Habana, con excelente casa de mampostería y todas las comodidades deseables, incluso teléfono y agua corriente.
Informes: G. del Monte, Habana 82. Teléfono A-2474.
W. 13663 8-14 Ab.

SE ARRIENDA uno de los mejores establecimientos de la Habana con toda la armatostería y vidrierías. San Rafael 15 y 17, entre Aguila y Amistad. Informan: Muralla 58 y 62.
W. 14025 10-18 Ab.

SE SOLICITAN

S-1. Criadas y Criados.

NECESITO un buen criado de manos y una criada para cuartos, sueldo $30 el criado y $25 la criada. Informan: Compostela 58.
S1 13862 9-11 Ab.

NECESITO ESPAÑOLA

Para todo servicio de corta familia, tiene que saber cocinar bien, ser persona seria, traer informes y dormir en la colocación, se paga buen sueldo. No presentarse antes de las 8 de la mañana, San Lázaro 64, primer piso, entre Cárcel e Industria.
S1 13942 9 ab 11

S-2. Cocineras y Cocineros.

COCINERA peninsular que sea práctica en cocinar a la española, para corta familia. Sueldo $20. Se solicita calle 6a. entre 6 y 8. Villa Gloria, Reparto La Sierra.
S2 13820 9-12 Ab.

SE SOLICITA una buena cocinera española, joven y con referencias, que ayude en la limpieza y duerma en la colocación, de 9 1-2 a 4. Avenida de los Aliados 35. Alturas de Almendares.
S2 13917 9 ab 11

S.3 Manejadoras

SOLICITO manejadora muy práctica, con referencias de casas que haya manejado; no joven; prefiriendo señora parda. Informan: I-3154, después de las 9. $15 y uniformes.
S3 14009 10-13 Ab.

S-9 Operarios y Aprendices

MODISTA solicita una aprendiza que sepa coser a mano, que esté práctica. Amargura número 43, primer piso.
S9 13779 8 ab 11

S-11. Agentes y Socios.

ADMITO socio para una gran barra y bodega en la Habana, con 500 pesos. Cárdenas y Monte. Café, Cuenya.
S11 14011 10-13 Ab.

SOCIO maestro cocinero, aporte no menos 400 pesos, para establecer Lechería, Restaurant. Local ideal, pequeño alquiler; éxito seguro. Se cambian referencias. Informes: Cuba y Sol, Bar.
S11 14034 10-15 Ab.

S-12. Solicitude Varias.

HOMBRES. No trabajen para otros. Pidan gratis literatura describiendo ideas para ganar dinero sin capital. Universal Service. Box 3 Station L New York, City.
S12 9999 17-16 Ab.

SOLICITAMOS personas tengan libros usados. Compramos en todas cantidades. Llame en seguida I-6132. Vamos inmediatamente por lejos que sea. I-6132. No tenga pena; dinero en mano.
S12 13113 5 ab 12

SE NECESITA un comisionista para la venta de una herramienta, completa novedad, para llevar el muestrario, deposite $3.00. Aguacate 120. Pregunte por el señor Recht.
S12 13813 9-11 Ab.

SOLICITO socio para dejarlo frente a un gran negocio, con 8 mil pesos, el negocio deja $1,000 al mes. Informan, Luyanó 134, López; plomero, y se toman 10,00 al 7 o|o. Buena garantía en hipoteca, no corredores.
S12 13929 9 ab 12

SE OFRECEN

O-1 Criadas y Criados.

DESEA colocarse una señora del país de moralidad, para acompañar señoras o señoritas, coser y surcir, tiene buenas referencias. Informan: Lucena 9, bajos. Tel. U-2600, de 1 a 6.
O1 13565 7-11 Ab.

JAPONES criado mano, práctico todo servicio, desea colocarse casas particulares, habla inglés y español, O-Reilly 102, A-6931.
O1 13750 8 ab 13

SE DESEA colocar una señora española, para cuartos o comedor, sabe coser un poco; sabe lavar y planchar. Lo mismo le dá dormir en la colocación que fuera. Tiene referencias. Teléfono F-5141.
O1 13723 8-13 Ab.

SE OFRECE una muchacha fina para costurera o criada de cuartos. Buenas recomendaciones. Teléf. M-3479.
O1 13703 8-11 Ab.

DESEA colocarse una joven española para criada de mano o manejadora, entiende algo de costura, es formal y trabajadora, tiene buenas referencias, teléfono A-9365.
O1 13907 9 ab 11

SE DESEA colocar una joven española de criada de mano o de cuartos, sabe coser o para matrimonio solo, si le enseñan en la cocina, teléfono A-6742.
O1 13906 9 ab 11

DESEA colocarse una joven española de criada de mano o para cocinar y limpiar, sabe servir a la rusa, tiene referencias. Informan, teléfono U-8678. Carmen.
O1 13909 9 ab 11

SE DESEA colocar una joven española para criada de mano o para todos los quehaceres de una casa, teléfono A-8369.
O1 13908 9 ab 11

M.E.C.D. 2016

SE OFRECEN

DESEA colocarse un buen criado de mano, peninsular, experimentado en todo servicio fino, tiene referencias de casas conocidas, sin pretensiones, va a cualquier punto. Teléfono A-4792.
O1 13901 9 ab 11

SE OFRECE buena muchacha española para criada de mano o cuartos, es trabajadora, tiene buenas referencias de las casas que ha trabajado y prefiere el Vedado. Teléfono U-8678, María Villasante.
O1 13910 9 ab 11

SE DESEA colocar un joven japonés de criado de manos, es trabajador, en cualquier servicio, es hombre formal y sabe bien castellano. Teléfono M-5277.
O1 13961 10-12 Ab.

DESEA colocarse un joven japonés, criado y jardinero. Teléf. A-9814.
O1 13973 10-13 Ab.

DESEA colocarse una joven del campo, para criada de manos o manejadora; ayuda algo en la cocina; desea casa formal; teléfono M-4842.
O1 13982 10-12 Ab.

UN BUEN criado español, de servicio fino, de comedor y ayuda de cámara, acostumbrado al servicio de buenas casas, con buenas referencias. Informan en Monte 18. Teléfono: A-3094.
O1 13550 7-11 Ab.

DESEA colocarse una señora extranjera, que habla inglés, para camarera de hotel, o para la limpieza de casa de familia americana. Informan: teléfono U-8678.
O1 13805 9-12 Ab.

SE DESEA colocar una muchacha mediana edad, para criada de manos o manejadora, es seria y formal. Informan: teléfono M-4512.
O1 13996 10-12 Ab.

COSTURERA española, corta por figurín, se ofrece para coser y limpiar, también borda a mano, tiene referencias. Telf. U-7560.
O1 13757 8 ab 12

UNA JOVEN española desea colocarse para criada de cuartos, o comedor: sabe lavar ropa fina y zurcir. Tiene buenas referencias. Informan: teléfono U-1915.
O1 13756 8-11 Ab.

SE COLOCA muchacha española para cuartos o criada de manos; sabe coser. Teléfonos FO-7303. FO-9264.
O1 13649 8-11 Ab.

SE OFRECE joven española para criada de cuartos o de manos; va y plancha ropa fina de señora; es de buena presencia y educada; sabe trabajar y es cumplidora; tiene buenas referencias de distinguidas familias. Teléfono F-5884.
O1 13847 9-13 Ab.

DESEA colocarse una joven española de criada de mano o manejadora, tiene referencias. Informan, teléfono U-7023.
O1 13916 9 ab 11

SE DESEA colocar una joven española para criada de cuartos o de mano o manejar, llamen después de las 9, F-2835.
O1 13915 9 ab 11

MUCHACHA desea colocarse para habitaciones y coser, sabe bordar a máquina, teléfono FO-1588.
O1 13914 9 ab 11

DESEA colocarse una joven española con referencias, para criada de cuartos o de manos. Informan: teléfono I-2773.
O1 13819 9-12 Ab.

SE OFRECE muchacha española; sabe servir a comedor; coser un poco y lavar ropa fina. Referencias muy buenas. M-7132.
O1 13834 9-11 Ab.

SE OFRECE buen criado habituado al servicio de buenas casas, con referencias de las mismas, hace toda clase de cocktails, sabe planchar, teléfono A-2834.
O1 13927 9 ab 11

BUEN criado, español, acostumbrado al servicio fino, desea colocarse. Referencias de casas honorables donde estuvo mucho tiempo. M-3070.
O1 13944 9 ab 11

SE DESEA colocar española para criada de mano o de cuartos, entiende algo de costura, tiene buenas referencias, teléfono M-3064.
O1 13932 9 ab 11

SE DESEA colocar una joven española, recién llegada, para criada de mano, cuartos, o como manejadora, sabe coser y bordar, teléfono M-6720.
O1 13947 9 ab 11

DESEA colocarse joven española de criada de mano o manejadora, sabe su obligación y buena cocinera, lo mismo cocina española como criolla. M-2464.
O1 13943 9 ab 11

SE OFRECE una señora mediana edad para criada de manos o cocinar y limpiar; lleva tiempo en el país; sale a las afueras; da referencias; teléfono M-6565.
O1 13846 9-11 Ab.

ENGLISH SPEAKEN woman seeks posionas nurse general worker or washew or in the contry. Good references. Tlf. FO-3031.
O1 13838 9-13 Ab.

SE DESEA colocar una joven de color para criada de manos. No se coloca menos de $15. Teléfono M-1629.
O1 13837 9-13 Ab.

UNA JOVEN española, desea colocarse de criada de cuartos o comedor, sabe lavar y planchar ropa fina; sabe zurcir; tiene muy buenas referencias y es muy buena criada. Teléfono F-3319.
O1 13868 9-14 Ab.

SE OFRECEN dos jóvenes españolas una buena criada de manos o manejadora; la otra para cuartos, sabe coser y las dos tienen referencias de casas conocidas. Teléfono A-4792.
O1 13860 9-11 Ab.

O-2. Cocineras y Cocineros.

UNA PARDA muy buena cocinera desea colocarse con una buena familia no saca bultos, puede dormir en la colocación, tiene garantías de las casas donde ha trabajado su teléfono A-6053 en la misma se coloca una superior lavandera del país las dos.
O2 13329 6-12 Ab.

COCINERO repostero asiático, desea colocarse en casa particular; cocina muy excelente criolla, española. También tiene recomendaciones. Informan. teléfono U-7902.
O2 13506 7-11 Ab.

SE OFRECE española para cocinar y limpiar, siendo corta familia o matrimonio solo, sabe cumplir su obligación; tiene buenas referencias; duerme colocación. Teléfono A-7431.
O2 13712 8-11 Ab.

ESPAÑOLA de mediana edad desea colocarse para casa de matrimonio solo; para cocinar y limpiar; no tiene pretensiones; es limpia y trabajadora; o para criada de manos o por horas. Teléfono M-5492.
O2 13739 8-11 Ab.

DESEA colocarse una señora española para cocinar y limpiar a un matrimonio o corta familia. Informan en 25 entre D. y E., 266, apartamento J. o en el teléfono FO-7727.
O2 13740 8-11 Ab.

SE DESEA colocar una cocinera, sabe cocinar a la criolla y española, lleva tiempo en el país y tiene referencias. Para informes en el M-4707.
O2 13777 8 ab 11

SE DESEA colocar una joven española para cocinar y limpiar. Informan teléfono M-3217.
O2 13683 8-11 Ab.

SE OFRECE un cocinero repostero, excelente, asiático, sabe cocinar bien española, criolla; muy limpio; tiene buenas referencias de casas particulares; teléfono A-4324. Francisco Liy.
O2 13854 9-11 Ab.

SE OFRECE maestro cocinero, experto en toda clase de cocina y repostería, para casa particular, comercio, huéspedes o cualquier giro. Inmejorables referencias. Teléfono A-4792.
O2 13861 9-11 Ab.

SE OFRECE para cocinar una de color, de mediana edad, tiene referencias. Calle F. número 17. Teléfono: F-1409, Vedado.
O2 13870 9-12 Ab.

SE OFRECEN

DESEA colocación una joven peninsular para cocinar y demás quehaceres domésticos, con referencias, avisen al teléfono M-2563.
O2 13931 9 ab 11

COCINERA española se ofrece para cocinar o cocinar y limpiar, es formal y trabajadora, hace dulces, tiene referencias, teléfono F-3666.
O2 13940 9 ab 11

UNA BUENA cocinera inglesa, desea colocarse, buenas referencias; va al campo. Teléfono F-3506. Calle 11 número 31, entre 6 y 8.
O2 14026 10-13 Ab.

DESEA colocarse una joven española para cocinar, cocina a la española y criolla, entiende de repostería, desea casa decente, tiene quien responda de su conducta. Informan, A-7643.
O2 13884 9 ab 11

SE OFRECE muy buena cocinera de color, sabe hacer dulces, va a repartos; otra para criada, sabe coser y cortar, tienen referencias inmejorables. M-7122.
O2 13833 9 ab 11

DESEA colocarse señora de color, para cocinar, lavar o todos los quehaceres, tiene mucha experiencia, habla inglés y castellano, desea familia cubana o americana. A-1598.
O2 13800 9-11 Ab.

COCINERA repostera con excelente recomendación, desea colocarse. No duerme en la colocación. Telf. F-5179.
O2 13787 8 ab 11

SE OFRECE una señora del país, blanca, para cocinar; no duerme en la colocación. Informan: teléfono FO-2688.
O2 13878 9-12 Ab.

SE OFRECE buen cocinero español, cocina criolla, española y francesa, repostería y pastelería, agradable sazón; muy limpio; es hombre solo; sale al campo. Vives 170, altos. M-4162.
O2 13879 9-11 Ab.

SEÑORA española desea colocarse de cocinera u otros quehaceres; sabe cocinar bien; admitiéndole niña cinco años sale al campo. F-1374.
O2 13804 9-11 Ab.

BUENA cocinera española, desea colocarse; tiene buenas recomendaciones. F-1374.
O2 13803 9-11 Ab.

SE DESEA colocar una joven española para cocinar y limpiar, si es corta familia no le importa ayudar a los demás quehaceres, tiene referencias. Telf. U-6442.
O2 13919-20 9 ab 12

DESEA colocarse general cocinera española, repostera, muy práctica, sabe su oficio con perfección, buenas referencias, duerme o no en la colocación, teléfono U-6326.
O2 13925 9 ab 11

DESEA colocarse una buena cocinera, tiene referencias, teléfono F-5228.
O2 13924 9 ab 11

SE DESEA colocar joven española para cocinar y limpiar en casa de corta familia, tiene buenas referencias, teléfono A-3726.
O2 13865 9 ab 12

O-3. Manejadoras.

SE DESEA colocar una señora española de manejadora o criada de mano, tiene referencias. Telf. F-1244.
O3 13922-23 9 ab 11

DESEA colocarse joven española de manejadora, es formal y cariñosa, tiene carnet de Sanidad y buenas referencias, teléfono U-6794.
O3 13936 9 ab 11

O-5 Jardineros

SE OFRECE húngaro jardinero, criado de mano, etc., sueldo de situación, trabajador y honrado, trabajó cuatro años central Céspedes. A-3070, Gregorio.
O5 13913 9 ab 11

O-6. Choferes.

DESEA colocarse un buen chauffeur español, experto en toda clase de máquinas y mecánica, no tiene pretensiones y tiene referencias de casas conocidas. Teléfono A-4792.
O6 13859 9-11 Ab.

CHOFER mecánico, español, práctico en toda clase de máquinas, ofrece sus servicios a casa particular o del comercio, es hombre serio, tiene recomendaciones personales de las casas donde trabajó, FO-2981, Antonio.
O6 13764 8 ab 11

JOVEN panameño desea colocarse de chauffeur con familia particular o comercio; tiene buenas referencias; teléfono F-1244. Cirilo.
O6 13857 9-12 Ab.

CHAUFFEUR español con quince años de práctica, desea colocarse en casa particular, con buenas referencias de las casas particulares en que ha trabajado. Informa en el teléf FO-2750.
O6 13867 9-13 Ab.

CHOFER ESPAÑOL, joven, soltero, competente en cualquier marca, con buenas referencias y módicas pretensiones, ofrécese para cualquier punto. Teléfono F-3208.
O6 13806 9-12 Ab.

CHOFER español, mecánico joven, soltero, desea colocarse en casa particular o de comercio, sin pretensiones y con muy buenas referencias de la última casa que ha trabajado. Informes: F-2135.
O6 13949 10-13 Ab.

O-7 Costureras, Modistas y Sombrereras

MODISTA. Se hace cargo de toda clase de costura, cose y recoge a domicilio, corta por figurín. Teléfono A-9457.
O7 13213 5 ab 11

MODISTA española se ofrece para trabajar en casa particular, por días o fija, cocina y hace por figurín toda clase de vestidos. Confección fina pueden pedir referencias. Tel. A-6875.
O7 13584 7-12 Ab.

COSTURERA solicita colocación, coser, bordar, tejer y demás labores. Teléfono XO-1259.
O7 13713 8-11 Ab.

O-10. Oficinistas.

TENEDOR DE LIBROS, se ofrece para toda clase de trabajos. Referencias inmejorables. Teléfono: A-5752.
O10 13644 8-13 Ab.

TENEDOR DE LIBROS. Fijo o por horas, se ofrece a fábrica o almacén, experto contador, alta práctica, buen calculista, conocimiento inglés, superiores referencias. A-9621.
O10 13472 7-14 Ab.

DESEA colocarse en oficina o casa de comercio, un joven formal, con buena letra y contabilidad. No tiene pretensiones respecto a sueldo, puede dar referencias. Telf. U-3236
O10 13935 9 ab 11

O-12. Ofertas Varias.

ME HARIA cargo de consignaciones de productos del país. Magnífica garantía y referencias comerciales J. R. Leal, Apartado 1790, Habana.
O12 13388 6-20 Ab.

JOVEN español habla inglés, con buenas referencias, desea colocarse de sereno, portero, elevador, teléfono o establecimiento, así como en hoteles. Informan: teléfono U-5902.
O12 13735 8-12 Ab.

AGENCIAS DE COLOCACIONES

LA MATANCERA
A-7740. Sirve rápidamente cocineras, criadas, toda clase de servidumbre y empleados de ambos sexos con referencias. Calle Sol 103, servicio permanente a todas horas.
X 12845 2 may 2

M-5241, «LA MILAGROSA», A-8066. La Agencia que sirve lo más distinguido de Cuba por tener su personal escogido con referencias.
X 13974 10-10 May.

NECESITA VD. ALGUN EMPLEADO?— DESEA UD COLOCARSE?
La agencia «BEERS», establecida hace 25 años, ofrece a usted sus servicios. Llame al A-3070 y lo serviremos con prontitud. O-Reilly 9½, Dpto. 9, altos.
X 14006 10-20 Ab.

AGENCIAS DE COLOCACIONES

AGENCIA «La Unión», de Marcelino Menéndez: 34 años establecida; la única que en cinco minutos facilita todo el personal con buenas referencias. Llamen A-3318. Habana 114.
X 13268 6-21 Ab.

SE COMPRAN

C-1. Casas.

SE COMPRAN
PROPIEDADES
LIBRES 6 MUY LIGERAMENTE HIPOTECADAS
NO las muy gravadas
TELF. A 4356 M 6263
C1 13137 5-12 Ab.

COMPRA O HIPOTECA
Compro casas chicas y medianas. Facilito dinero en hipoteca. Mi seriedad y honradez es bien conocida. Neptuno 208. U-1802, entre Oquendo y Soledad. De 12 a 8. Manuel Llenín.
C1 13660 8-14 Ab.

SE COMPRA a precio de verdadera ganga casa en buen reparto, estilo chalet, cuatro habitaciones, con dos baños, planta alta y demás comodidades en los bajos y que tenga algún patio. Pago de contado. Dirigirse: Apartado 1202.
C1 13864 9-12 Ab.

C-2. Solares.

SE COMPRA a precio de verdadera ganga, solar de 500 varas aproximadamente en Alturas Almendares, La Sierra o Kohly. Pago de contado. Dirigirse Apartado 1202.
C2 13863 9-12 Ab.

C-5. Muebles y Prendas.

COMPRAMOS, vendemos, cambiamos toda clase de muebles para oficina, burós, archivos, máquinas de escribir, libreros, sillas giratorias, pupitres de colegio. Progreso 3, esquina Aguacate. M-8638.
C5 130535 4-4 May.

A-6559. COMPRO muebles, pianos, máquinas coser, escribir, archivos libros, instrumentos profesionales, libros, antigüedades, baúles, maletas, oro viejo, objetos arte. Liquido casas completas.
C5 13273 6-12 Ab.

COMPRAMOS toda clase de muebles finos y corrientes. Neveras, camas de hierro, sillones de portal. Tel. O-8Y2P!—O-8205. Neptuno 241.
C5 13622 7-14 Ab.

A-6004. COMPRO muebles de todas clases. Máquinas de coser Singer y burós, archivos, baúles y maletas; antigüedades. Todo valor. Llame al Teléfono A-6004.
C5 13666 8-14 Ab.

C-6 Maquinarias

MOTOR de petróleo, se necesita de 60 a 75 caballos de fuerza que trabaje en bajas revoluciones y que esté en buen estado. Avise al teléfono U-7887.
C6 13939 9 ab 12

C-12. Objetos Varios.

COMPRAMOS pieles, aletas, aceite, carne de tiburón. Compañía Industrial del Tiburón. Galiano 67.
C12 13957 10-16 Ab.

SE VENDEN

V-1. Casas.

VENDO UNA CASA moderna, en Santa Catalina número 37, Víbora. Informes en el teléfono M-1629. La llave en la bodega. Precio: $3,300.
V1 13288 6-16 Ab.

VENDO, Chávez 23, media cuadra de la iglesia de Reina, media de Belascoaín, 4 casas, 2 bajas, 2 altas, cantería, 11 habitaciones independientes al fondo, 13 y medio metro frente, 35 fondo, 479 metros. Por la mitad de su valor $35.000. Teléfono I-5622.
V1 12410 31-15 Ab.

VENDO 500 metros terreno con 4 habitaciones de 4 x 4 de mampostería, con todos los servicios: $3,000 Figueroa núm. 5 entre Luis Estévez y Estrada Palma. Informan en la misma, de 1 a 6.
V1 12335 31-15 Ab.

SE VENDE baratísima la casa más bonita y mejor situada del Reparto San José, junto a la botica, frente a la barbería, carnicería, bodega, puesto, fonda, café, sociedad, garage y paradero de las guaguas, luz y teléfono. Llame hoy mismo a Alvarado, M-2898. Calle Yumurí, entre Calixto García y Antilla.
V1 12972 4-14 Ab.

VERDADERA GANGA: Por tenerme que ausentar, vendo pasaje ocho casitas compuestas de sala, cuarto, cocina, baño, lavadero y patio, todo grande, higiénico, único en la Habana, construcción primera, garantizado, siempre alquilado, una cuadra calzada, renta 110 pesos, costó 12,000 pesos, la doy en 9,000 pesos, entregando una pequeña cantidad contado y resto puede pagarlo a 50 pesos cada mes, de modo que pueda adquirirse dicha propiedad con lo que ella misma produce; negocio serio, vaya a verlo. Informan: 10 de Octubre 677, Bodega.
V1 13711 8-12 Ab.

CASITAS BARATAS
Con $500.00 de contado y reconocer $1,000.00 en hipoteca, vendo casas de mampostería en la calle Empresa, a dos cuadras de la Calzada del Cerro, compuestas de sala, comedor, dos cuartos, cocina, baño y buen patio. Rentan 20 pesos cada uno. JuJlio C. Granda. Obrapía 33. Telfs. M-5921, F-5759.
V1 12683 1 ab 11

LA SIERRA
Vendo en lo mejor del reparto La Sierra, muy cerca del tranvía y del cine Rívoli, casa moderna, construcción de primera, compuesta de jardín, portal, sala, hall, tres hermosas habitaciones, baño intercalado, comedor fondo, pantry, cocina cuarto de criados, cuarto de chauffeur, lavandería y garage, mucho terreno. Precio, $9,500.00. Puede dejar mitad al 8 por 100. Julio C. Granda. Obrapía 33. Teléfonos M-5921, F-5759.
V1 12682 1-12 Ab.

CALLE COCOS entre San Benigno y Flores Casa de dos plantas, a permuto por finca rústica o solares en Alturas de Almendares, Reparto Miramar o Bonos Plan Chadbourne. Informes: teléfono M-7945.
V1 11851 28-12 Ab.

VENDO o cambio varias casas modernas construcción en lo mejor de Lawton. 16 número 42 y esquina Tejas. Dolores y 16, número 88. Teléfono X-1385.
V1 13480 7-14 Ab.

SE VENDE la casa Diez de Octubre 94, con portal, sala, saleta, siete cuartos, gran patio y traspatio, con frutales, 480 metros de terreno. En la misma informan, de 12 a 6. Entre Agua Dulce y Alejandro Ramírez.
V1 13852 9-17 Ab.

CON $100.00 de entrada $10.00 mensuales sin interés; vendemos una casita de madera. Informes: 10 de Octubre 596, media cuadra antes del Paradero de Tranvías. Víbora.
V1 14019 10-13 Ab.

VENDO casa moderna, 300 pesos contado y esquina moderna, 500 pesos contado. Su dueño, Reyes y Trespalacios, Ramón.
V1 14000 10-13 Ab.

VENDO o cambio hermosa casa en Malecón por casa en el Vedado. Informan: teléfono A-4652.
V1 14005 10-15 Ab.

SE VENDEN

V-2. Solares.

AMPLIACION Almendares: Vendo dos solares en Sexta Avenida entre 10 y 11, acera sombra, $2.25 vara, una cuadra carro. Dueños: 25 núm. 257. entre E y F, Vedado.
V2 13330 6—11 Ab.

SE VENDE un solar que mide 7 x 25 varas, tiene fabricado 2 cuartos, comedor y cocina y servicios sanitarios intercalado, se vende por embarcarse. Informan en Arellano 40, a todas horas. No corredores. Reparto San Miguel. Antiguas canteras.
V2 12958 4-12 Ab.

VENDO solar de esquina, (Lawton), bien situado, 9 x 17 metros con cimentación hecha para fabricar. Lo malbarato. $600 libre para el comprador. O-Reilly 74, altos. A-0655.
V2 13853 9-15 Ab.

V-3. Fincas Rústicas.

VENDO finca rústica 2 y media caballerías; buenos terrenos; muy cerca Habana. Tiene de todo; dueño en Cuba 15 y medio, de 10 a 12. No corredores. Teléfono M-2684.
V3 12806 2-12 Ab.

RUSTICAS. Ganga, vendo fincas frente a carretera, a 20 kilómetros de la Habana, precio de ocasión. También facilito dinero en hipoteca. También vendo casas baratas en Cojímar y Guanabacoa. Cabricano. XO-1513 y XO-1913
V3 11892 28-15 Ab.

30 MINUTOS del Centro de la Habana, cruzándole Río Almendares. Regadío. Bombeo eléctrico. Tierra excelente, hortalizas y frutos menores. Propia vaquerías. Granjas. Arroyo Naranjo. Calzada 70.
V3 13818 9-12 Ab.

V-4. Establecimientos.

VENDO panadería en calzada, mucha venta de pan y víveres de mostrador, también admito socio trabajador, competente, 1,000 libras diarias. Cárdenas y Monte, café, Cuenya.
V4 13928 9 ab 12

POR TENER QUE embarcar se vende una fotografía; informan en la fotografía «El Número 15». Monte 15, esquina a Prado.
V4 13656 8-11 Ab.

SE VENDE una carnicería, buen contrato y clientela, 20 y 15, Vedado.
V4 13299 6-12 Ab.

SE VENDE un Troy mecánico muy barato y un tren de lavado. Informan en el mismo. Aranguren 61 y medio. Guanabacoa.
V4 11249 24-23 Ab.

BODEGA sola en esquina, muy cantinera propia para barra; buen contrato y precio de situación. Informan: San José 93, B. No admito corredores.
V4 13673 8-12 Ab.

VENDO TINTORERIA, casi regalada; libre de deudas; máquina de planchar, otra de lavar, buena clientela, vapor director, contrato. Urge venta, embarco. Informan: Amargura 57.
V4 13668 8-15 Ab.

SE VENDE una zapatería en el mejor punto de la Habana, con auxiliar y máquina de coser, la más antiguo y acreditada del barrio. Someruelos y Corrales.
V4 13665 8-12 Ab.

BODEGA EN EL VEDADO
$4,200, bodega Vedado, surtidísima, esquina, sola, vende $50 garantizados. También se cambia por otra mejor, dando diferencia al contado. Neptuno 208. U-1802. Informa: Sr. Llenín.
V4 13658 8-12 Ab.

BODEGAS GANGA VERDAD
Jesús del Monte, $1,600; Calzada Jesús del Monte, $2,200; cerca Galiano, $3,500; Factoría, $3,250; Zanja, $3,500; Marianao, $2,200; Lawton, $3,000. Neptuno 208. U-1802. Informa: Llenín.
V4 13659 8-14 Ab.

GRAN negocio, vendo barato por enfermedad, gran garage, estructura de acero, sin columnas, capacidad para 90 máquinas, moderna venta de gasolina y accesorios, Morro 7, M. Dono.
V4 12508 31 ab 39

GRAN VIDRIERA Tabacos, Quincalla y Billetes, vendo en lo mejor de la Habana. Buen contrato. Fácil pago. Urgente. Informan: Muralla 103, segundo piso, de 7 a 8 y de 12 a 2. Señor Lizondo.
V4 12612 1-16 Ab.

VENDO la mejor casa huéspedes, en el mejor punto, una cuadra Parque, por asuntos de familia; no deje de verla; tiene buen contrato. Obrapía 99, Muñiz.
V4 13301 6-11 Ab.

OJO FONDEROS se vende una buena fonda con mucho crédito, trabaja muy bien, compruebo una buena tulidad, se vende por tener que embarcar con la familia. Informan, Teniente Rey y Aguacate. Vidriera de tabacos. Antonio.
V4 13559 7-15 Ab.

VENDO lechería de esquina, en mil pesos, a persona seria. Se la doy con poco de contado, tengo un café, no puedo atenderla. Cárdenas y Monte, café, Cuenya.
V4 13769 8 ab 11

VENDO CAFE RESTAURANT, zona comercial, sin deudas, poco alquiler. Contrato largo. Precio de situación. Se dan facilidades. Su dueño, San Ignacio 50. Teléfono A-4432. López.
V4 13742 8-18 Ab.

VENDO Bodega sola en esquina, 1,700 pesos con 400 pesos de contado y el resto plazos cómodos tiene gran barriada. Cárdenas y Monte. Café Cuenya.
V4 13882 9-15 Ab.

VENDO CAFE sin cantina, 700 pesos, Calzada muy comercial; todo está a la moderna. La regalo por tener otra y no la puedo atender; hay facilidades de pago. Informan: Antón Recio y Monte. Benito. Café.
V4 13883 9-11 Ab.

VIDRIERA de tabacos, cigarros y quincalla, esquina de gran porvenir, muy acreditada, a dos cuadras de la Universidad. Urge venta por embarcarme; doy facilidades en el pago. Informes: San Lázaro y San Francisco. De 7 a. m. a 1 p. m.
V4 13812 9-16 Ab.

V-5. Muebles y Prendas.

MAQUINA DE COSER SINGER
Ovillo central tenemos gran cantidad en que escoger, garantizadas; todos precios. Cambiamos y compramos, vendemos piezas de repuesto de todas clases. Angeles 36. Telf. A-8861.
V5 9791 16-15 Ab.

GANGA DE MUEBLES
Juegos de cuarto desde $45, recibidor y sala desde 15 pesos, comedor $30; neveras $10; vitrolas $8; máquinas de coser y escribir a $20 y $10, con $10 mensuales amueblamos su casa. Háganos una visita y ahorrará dinero. San José 87, esquina a Gervasio. Teléfono U-7636.
V5 13732 8-18 Ab.

Baules y Maletas
Liquidación permanente durante este mes. No compre sin ver nuestros precios
JOYAS, MUEBLES Y ROPAS
Procedentes de empeño: 50 por 100 de rebaja con facilidades de pago.
DINERO
Sobre joyas del 1 al 5 en todas cantidades, sobre muebles finos, objetos de arte y ropas modernas. Módico interés. Dto. privado.
REMATE PROXIMO
A los que le interese, pueden prorrogar lo vencido durante este mes para evitar que sus prendas vayan al remate.
AVELINO G. ARANGO S. EN C.
Gloria e Indio. A-6827.
V5 12572 1-1 May.

BAULES Y MALETAS
Varios estilos y tamaños. Baúles a $3.50; Maletas $1.00. Hacemos cambios. La Sociedad, Casa de Préstamos. Suárez 34 entre Apodaca y Gloria. Teléfono A-7589.
V5 12080 30-14 Ab.

MI JUEGO de cuarto encerado y decorado, con vestidor del último tipo, costó $125, lo doy en $65. Monte 125, altos, por Angeles.
V5 13397 9 ab 12

SE VENDEN

AVISO IMPORTANTE
Por encargo de familia ausente, se venden a razonable oferta un juego de cuarto tres cuerpos, uno de sala dorado con gobelinos, uno idem. de recibidor y dos preciosas figuras de bronce. Neptuno 126. Teléfono M-7086.
V5 13731 8-18 Ab.

MUEBLES clásicos y arte moderno. Fabricación rápida al gusto de los compradores. Liquidamos enormes existencias, al contado y a plazos con las mensualidades que convenga al cliente. También liquidamos la joyería, brillantes, relojes, etc., La Casa Ruisánchez, Angeles y Estrella, Teléfono A-2024.
V5 13963 10-10 May.

OPORTUNIDAD PARA LOS QUE SE VAN A CASAR
SE VENDEN todos los muebles modernos y en buen estado de un matrimonio sin hijos, por tener que ausentarse dal país, pueden verse todos los días hábiles de 10 a. m. a 1 p. m. en la casa calle B. núm. 186 primer piso. Vedado.
V5 12939 4-12 Ab.

MUEBLES BARATOS
Díaz y Chao. Gran rebaja de precios en nuestras existencias; muebles de cuarto, comedor, sala y recibidor, finos y corrientes, piezas sueltas al contado y plazos. Tomamos muebles a cambio. Neptuno 197, entre Belascoaín y Lucena. Teléf. U-5154.
V5 11628 27-26 Ab.

POR $150.00 amueblamos su casa con tres preciosos juegos: cuarto, sala y comedor. Estos muebles, son nuevos, construcción de primera, modernos y garantizados; pintados y decorados a gusto del comprador; con cristales y lunas de lo mejor. Suplicamos a todos los que necesiten muebles que no compren sin antes visitar nuestra gran exhibición al alcance de todas las fortunas. Vista hace fe. Concha entre Luco y Justicia, Luyanó. La Casa Mastache. El Palacio de los Muebles. Nota: Vendo también a mueblistas.
V5 13650 8-11 Ab.

MUEBLES
Asombrosa rebaja. Precios contado y a plazos desde los más lujosos hasta los más baratos, juegos cuartos desde $40.00. Idem. comedor. Juegos sala y recibidor desde $30.00. Juegos mimbre $20.00. Neveras $10.00. Victrolas, $30. Pianos, $50.00. Juegos cuartos tres cuerpos caoba, nueve piezas, arte moderno, finos, $245.00. ($5.00 mensual tiene el juego que desee. LA UNIVERSAL. S. Rafael 167. U-2110.
V5 13363 6-7 May.

V-6. Maquinarias.

REFINERIA. Se vende por una pequeña parte de su valor, 30 minutos del centro de la Habana. Facilidad de pago. Arroyo Naranjo, Calzada 70.
V6 13581 7-11 Ab.

ALMACEN. Existencias constantes de calderas, donkeys de vapor, bombas motores, romanas, diversos tamaños arados, desgranadoras tuberías fluses acero para calderas, etc. Basterrechea Hermanos Lamparilla 9. Teléfono A-2950 Habana.
V6 62808 16-14 May.

MAQUINA DE HOJALATERIA. Se venden una de cortar recto; una, redondo; un cilindro 42 pulgadas; una, pestaña recta, dos fraguas y varias máquinas, un tornillo, un taladro. Sol 46.
V6 13801 9-16 Ab.

V-7. Automóviles y Accesorios.

GRAN TALLER DE CHAPISTERIA
Reparación en general de radiadores Pintura «Duco». Soldadura autógena, de Enrique Padilla, Infanta 5 entre Jovellar y San Lázaro. Teléfono U-7267.
Esta casa pinta con «Duco» todas las reparaciones de los trabajos de chapistería, con precios muy reducidos y con toda garantía en las reparaciones generales. Mi interés es que esa usted un cliente para siempre.
V7 12162 31R indf.

SE VENDE UN CAMION Mack, de tres y media toneladas, de volteo, se da a prueba. En 2,500 pesos. Dueño: F. O. 1440. Ferretería.
V7 12964 4-12 Ab.

VENTA SENSACIONAL DE AUTOS
con dinero en mano usted pondrá precios y podrá adquirir automóvil de uso por la mitad de su valor. Véalos Zanja No. 131, esquina a Soledad. Depósito Metropolitan Auto Company.
V7 12112 30-29 Ab.

VENDO Chevrolet turismo del 29, el más bonito y mejor preparado de la Habana, puede verse de 2 a 3, Habana y Empedrado, teléfono M-4613. Precio, 375 pesos.
V7 13204 5-15 Ab.

UN SOLAR YERMO de esquina, propio para fabricar, se cambia por una casa de dos plantas, que esté situada dentro de la Habana. Para mas informes: U-4163. Señor González.
V7 13664 8-13 Ab.

CUÑA cerrada moderna, se vende, urge venderla, se guarda en Barcelona 13. Sr. Castro. Telef. M-2599.
V7 13680 8-14 Ab.

SE VENDE Graham Paige, con cuatro gomas nuevas, un año de uso; se dá barato. Informan: A. número 203. Teléfono F-1543.
V7 13654 8-12 Ab.

VENDO automóvil Cupé, 4 asientos, cerrado, Buick, 6 cilindros, ligero, 1927, perfecto estado, a primera oferta razonable, propio para profesional o comerciante. Su dueño, A-9173.
V7 13771 8 ab 11

VENDO un Buick de 6, ligero, 250 pesos, en buenas condiciones. Vapor 18. Véalo. Rodríguez.
V7 13730 8-11 Ab.

SE VENDE un Buick, ocho cilindros, nuevo, se da barato; véalo en Nueve número 15, esquina a Veinte. Miramar frente Colegio Ursulinos.
V7 13842 9-14 Ab.

SE VENDE Buick, flamante, cerrado, seis cilindros, moderno, de cinco asientos. Puede verse en Animas número 135. Garage.
V7 13825 9-12 Ab.

SE VENDE un Dodge del 27, cerrado, chapa particular, 5 gomas nuevas, acabado de pintar en $200, Vedado, Quinta número 41, tintorería.
V7 13810 9 ab 12

SE VENDE un Dodge en magníficas condiciones; está preparado de todo para trabajar. Precio: $100. Para verlo en 10 y Calzada, Vedado.
V7 13954 10-13 Ab.

SE VENDE preciosa Cuña "Ford", último modelo, con solo dos meses de uso y seis gomas en perfectas condiciones. Para informes dirigirse a Calzada núm. 3, entre N. y O. Vedado.
V7 13986 10-13 Ab.

SE VENDE en 80 pesos, un camión Ford, carrocería nueva. Véalo en San Rafael 143, Garage. Teléf. U-3734.
V7 13975 10-15 Ab.

SE VENDE Buick tipo Packard, cuatro cilindros, cinco gomas, todo en muy buenas condiciones. Se dá a toda prueba. $115. Corrales y Figuras, Garage.
V5 13955 10-13 Ab.

V-8. Instrumentos de Música.

MAJECTIC, Nuevos modelos. Al contado y a plazos. Admito en cambio o parte de pago automóvil en cualquier estado. Teléfono M-9453.
V8 13872 9-14 Ab.

VENDO radio eléctrico «Atwater-Kent», modelo 40, siete bombillos, costó 175 pesos, tengo propiedad, funcionando perfectamente, 40 pesos. Teléfono A-5704. Jesús del Monte 27, altos, esquina de Tejas.
V8 13230 5-12 Ab.

SE VENDEN

CASA CASTILLO
APARATOS DE RADIO
Al contado y a plazos cómodos
Efectos eléctricos en General.
Obrapía 95. Teléf. A-7088.
V8 C6308 20-19 Ab.

¡RADIOS "Philco", "Majestic" últimos modelos 1931. Superheterodinos. Circuito screed greed, a plazos desde $8.00 mensuales, aceptándole como entrada radios, ortofónicas, pianolas. A-5704. Jesús del Monte 27, altos.
V8 13128 6-12 Ab.

SE VENDE UN RADIO
Con dos meses de uso. Tenemos muebles desde los más finos a los más modestos. Lámparas, neveras y toda clase de piezas sueltas pueden adquirirlas a módico precio y con facilidades de pago. Para los que se embarcan tenemos equipajes. La Casa Inglesa. Salud 17. Teléf. M-7179.
V8 14027 10-25 Ab.

PIANOS y pianolas de absoluta garantía, las liquido a como quiera, por cambiar de negocio, solo por 15 días Casa Domínguez. Dragones y Zulueta.
V8 12375 31-15 Ab.

VENDO ortofónica «Victor», lujosísimo gabinete, de grandes voces, costó 225 pesos; se regala 32 pesos, con discos. Una portatil «Victor», ortofónica, 15 pesos. A-5704. Jesús del Monte 27, altos,
V8 13270 6-12 Ab.

OPORTUNIDAD
Se compran y venden toda clase de aparatos de radios de uso, muebles, joyas y objetos de arte. Pagamos mas que nadie y somos los que mas barato vendemos. También prestamos dinero en todas cantidades cobrando un módico interés. «La Confidencia», de C. Bouza y Snos. Campanario 147, entre Reina y Estrella. Teléfono M-2939
V8 13520 7-17 Ab.

RADIOS MAJESTIC MARZO 1931 POR SOLO $8.00 MENSUALES
a plazos con extraordinarias facilidades de pagos, también recibimos, como fondo, parte pagos, ortofónicas, radios inferiores, victrolas. Solicite demostración sin compromiso. Monte 121, altos. M-7279.
V8 13471 7-12 Ab.

PIANO GIRALT, nuevo, de paquete, refractario al comején. Lo vendo en verdadera ganga. San Rafael 141, bajos, entre Soledad y Oquendo, al lado bodega.
V8 13342 6-11 Ab.

EN 29 PESOS se vende un piano alemán, propio para estudios o bailes, teclado muy blanco, funcionando bien y lindas voces. Escobar 254, bajos. Carmen y Figuras.
V8 13684 8-11 Ab.

PIANOS de todas marcas con la misma garantía que de nuevos se venden muy baratos con facilidades de pago. «El Brillante», Aguila 139. Teléfono M-1661.
V8 13682 8-16 Ab.

V-9. Utiles de Oficina.

SE VENDE mobiliario de oficina completamente nuevo, propio para profesional. 23 número 268, altos, entre D y E.
V9 13364 6-15 Ab

V-10. Cajas Registradoras.

VENDO contadora «National», dos gavetas marca $7.99; con cinta, tecla de pagos. Mesa carambolas 4 x 8, semi-nueva, con todo equipo completo. Obrapía 99. Muñiz.
V10 13302 6-11 Ab.

REGISTRADORAS «National», liquido existencia desde 5 pesos mensuales; también hago cambios. Se compran y pagan en el acto, véame. Se reparan, niquelan y esmaltan. Campanario 89. M-9571.
V10 11332 25-24 Ab.

V-11. De Animales.

PUERCOS Hampshire, pura raza; parejas y tríos, desde cincuenta días; inmunizados. Premios honoríficos en última exposición ganadera. Visítenos o escríbanos. Granja Piney. Cantarranas. Arroyo Arenas.
V11 12599 1-16 Ab.

PERROS POLICIAS. Vendo dos muy baratos. Raza Belga. Muy finos. Verlos en Avenida 4a. y calle 3. Paradero Rabel, Buenavista. Preguntar por Gill.
V11 14016 10-12 Ab.

Y- Casas de Préstamos.

PARA OFICINA Y DE OCASION
Burós planos y de cortina, máquinas de escribir, sumar; libreros giratorias, mesas de máquinas, archivos, mimiógrafos, accesorios. Véalos, Villegas 6. A-8054.
Dinero sobre joyas, máquinas de escribir, sumar, calcular, ropas, objetos de arte; compramos muebles de oficina en general. Villegas 6 A-8054.
A-8054, MAQUINAS EMPEÑO
compro de escribir, sumar, en cualquier estado; archivos; cajas archivos; caudales; mimiógrafos y accesorios en todas cantidades. Llame al Teléf. A-8054.
Y 12339 31-30 Ab.

DINERO E HIPOTECAS

Se Ofrece

DINERO
Doy grandes y pequeñas cantidades en hipoteca, desde el 6% en adelante para la Habana y sus barrios También tengo para los repartos Operación rápida y absoluta reserva
JULIO C. GRANDA
Obrapía 33. Teléfonos M-5921 F-5759
Zso 9992 17-16 Ab.

Dinero en Hipoteca
En todas cantidades, al tipo más bajo en plaza. Con la mayor reserva y prontitud.
MIGUEL F MARQUEZ
Empedrado No. 16, altos esquina a Cuba
E-1090 Indf. En.

DOY HASTA 1,500 PESOS sobre mampostería, no soy corredor. Pezuela No. 30. I. Comas. Teléf. I-6028.
Zso. 13839 9-14 Ab.

DAMOS DINERO SOBRE JOYAS y objetos de valor, con módico interés. Compramos oro y platino Neptuno 199, esquina a Lucena Teléf. U-5154, Díaz y Chao.
Zso. 11629 27-26 Ab.

TENGO para colocar en hipoteca 15,000 pesos juntos o separados, a bajo interés con buena garantía. Trato directo. Luis Hernández. Empedrado 36, altos. Teléfono A-3975.
Zto. 13253 6-11 Ab.

DOY 500 PESOS en primera hipoteca, No corredores. Absoluta reserva. También compro toda clase de mercancías dentro de mi giro. Diez de Octubre 309. La Libertad.
Zso. 10217 18-17 Ab.

DINERO
Si usted necesita tomar dinero en hipoteca ó pagarés, vea a Fernández Alvarez, San Ignagcio 50, teléfono A-4432, de 2 a 4. Operaciones rápidas y absoluto reserva.
Zso. 12596 8-17 Ab.

FACILITAMOS dinero en hipoteca sobre casas, fincas o terrenos, indispensable buenas garantías, al más módico interés. Bureau de la Propiedad Urbana. San Lázaro 94, A-9173.
Z 13770 8 ab 13

DOY DINERO rápidamente sobre muebles, automóviles, panteones y casas con mucha reserva. Teléfono: I-3167.
Zso. 14718 10-13 Ab.

DINERO E HIPOTECAS

SE CEDE
La acción sobre un crédito de un depósito a invertir de la Caja de Ahorros del Centro Asturiano. Informan-Doctor Ernesto Placencia. 10 Número 319, Vedado Tel-F-4065.
Z 13783 8 ab 11

DOY dinero en hipoteca. No tiene que pagar corretaje. También compro créditos hipotecarios. M-9523.
Zso. 13934 9-16 Ab.

TRASPASO hipoteca de 500 pesos al 12 por 100 sobre espléndida garantía. Informes: Depto. 208, Bank of Nova Scotia. 3 a 5 p. m. No corredores.
Zso. 13979 10-13 Ab.

DINERO
sobre Bóvedas o Panteones. Pagarés. Usufructos. Participación de bienes. Hipotecas. Valores, etc. Vannucci. A-0236.
Zso. 13890 9-19 Ab.

Se Toma

RUSTICA
En la provincia de la Habana se toman $12,000 al 12 por 100 sobre una espléndida finca de más de 200 caballerías, con 300,000 palmas, propias para cría de cochinos y además buena tierra para caña. Diríjanse a G. del Monte, Habana 82, Teléfono A-2474.
Zst. 13662 8-12 Ab.

NECESITO 1,000 pesos, garantía $100,000, en una buena industria. FO-7861.
Zst. 13811 9-13 Ab.

INVIERTA bien su dinero al 8 por 100 de interés, comprando bonos de Primera Hipoteca, de Fomento y Fabricación. Edificio Banco Gelats. M-7245.
Z 13850 9-16 Ab.

PARA EL HOGAR

PH-1 Comi' s a Domicilio

SABROSA, buena y abundante comida, se sirge a domicilio, haciéndose el reparto en máquina. Artículos primera únicamente. Precios económicos. Llame al teléfono F-3921.
PH1 13998 10-19 Ab.

PH-2. Reparación de Muebles.

REPARACIONES MUEBLES, CASA Pardo, U-5761. Barnices muñeca fino, esmaltes Duco, decoraciones, pinturas mimbres al vapor, dorados, tapicerías, hazogamos lunas. Retormamos y embasamos muebles, trabajos garantizados. Precios baratísimos. San Rafael 130.
PH2 12780 2-2 May.

PH-4. Limpieza de Cocinas.

MECANICO. Un peso limpiezas y arreglos máquinas coser, cocinas gas, gasolina, estufina y calentadores. Trabajos a conciencia. Corrales 20. Teléfonos A-4519 y M-4661. F. G. Santos.
PH4 13246 6-16 Ab.

PH-6. De Interés para el Hogar.

LAMPARAS
Las doramos y arreglamos, dejándolas como nuevas. También plateamos o doramos objetos de arte o útiles como estatuas, cubiertos, vajillas, etc. La Insular, Fábrica Nacional de Lámparas. Prado número 29. Teléfono A-3323.
PH6 13905 9 ab 24

PARA LAS DAMAS

PD-1. Peluqueros.

DAVID, ex-Peluquero de «Galia», y de «La Americana», ofrece sus servicios a domicilio. Corte de Melena, 60 centavos; ondulación Marcel o agua secada, 80 centavos. Teléfono M-6868
PD1 11497 26-25 Ab.

LLUNI, peluquero artista: Avisa a su distinguida clientela ofrece sus servicios exclusivamente a domicilio. Corte, 60 cts. Ondulación al agua secada 80 cts. Teléfono I-3920.
PD1 11737 27—26 Abril

SEÑORAS y Caballeros: ¡Lea «Marina» o «Información»! Y mientras se corta el pelo o se lo arregla mejor con Molina el peluquero, lea gran revista «Orbe» por solo 5 centavos! y $0.50 por el pelo. Todos los días. Teléfono A-4478.
PD1 12199 30-14 Ab.

PD-6. De Interés para las Damas.

Lea esto que interesa
OBRAS A PLAZOS
Con una cuota inicial insignificante usted puede adquirir las siguientes obras, todas importantísimas
Geografía Universal, 22 tomos; Historia Universal, 46 tomos; Costumbres del Universo, 2 tomos; Biblioteca Universal, 2 tomos; Don Quijote 2 tomos; Obras de Homero, 1 tomo. Mitología Ilustrada, 2 tomos; Fábulas Lafontain, 1 tomo; Mil y una Noche, 2 tomos; Biblioteca del Contador, 4 tomos; Diccionario Salvat, 11 tomos; Historia de España, 27 tomos; Historia del Arte Pijuan, 3 tomos; Tesoro de la Juventud, 20 tomos; Historia Natural, 13 tomos; Diccionario Espasa, 70 tomos.
EL HOGAR Y LA MODA
La revista del hogar, la mejor que se conoce, se compone de tres números al mes y un magazine de lecturas. Comprende modas, literatura, música, labores, etc., es por suscripciones semestrales y anuales. Haciendo un semestre se le obsequia con un trimestre de la Revista de Labores, «Labores del Hogar».
LIBRO DEL COCINERO CUBANO
El mejor libro de cocina que se conoce. Medidas claras y fáciles, un menú para cada día del mes. Precio: $1.50.
COMPRAMOS
Tesoros de la Juventud; Diccionarios Enciclopédicos; Historia de Onke; Mejor Música del Mundo y Espasa.
«LIBRERIA ACADEMICA»
Aguila 98, entre San José y Barcelona. Teléfono M-5035.
PD6 C6329 1-1 May.

ENSEÑANZA GRATIS
De toda clase de labores en bordado y tejido por una experta profesora, en nuestro surtido Departamento de HILOS. Siempre encontrará cuanta clase de Seda y Lana desee para labores. También tenemos agujas de metal especial anti-oxidable.
"BAZAR INGLES"
GALIANO Y SAN MIGUEL
PD6 13875 9-11 Ab.

CLINICA DE MEDIAS
No deseche sus «MEDIAS ROTAS» pues se las dejamos nuevas por muy poco dinero.
Si la rotura de la MEDIA es de poca importancia y fueron compradas en nuestra casa el arreglo es completamente
GRATIS
"BAZAR INGLES"
GALIANO Y SAN MIGUEL
PD6 13876 9-11 Ab.

PARA LAS DAMAS

Modistas y Sombrereras
Sombreros, Formas y Guarnituras, Surtidos estensos en artículos de última novedad.
FABRICA DE SOMBREROS
Maloja No. 16
PD6 C6312 21-20 Ab.

GRATIS
Como recuperar de nuevo la juvenil dureza y forma clásica de los senos, se remitirá a toda dama que lo solicite. Instituto Enalógico de Belleza. Apartado 684. Habana.
PD6 13517 7-14 Ab.

MANTONES de Manila; mantillas; peinetas, pelucas blancas y de todas épocas; capuchones; gitanas; holandesas; mejicanas; argentinas; chinas; pierretas; cordobesas; charras; gauchos; piratas; Luis XV; Imperio; torero y toda clase de trajes típicos para Carnaval los alquila Pilar Virtudes 28 entre Aguila y Amistad. Teléfono M-9392.
PD6 10591 20-19 Ab.

ENSEÑANZAS

E-1. Academias.

BAILES-WILLIAM
Aprenda Son, Danzón, Fox trot, Paso doble, Vals. Cinco bailes, $10. Un baile, $3.00. Si no aprende primera clase reclámese dinero. Bailes españoles; castañuelas; bailes teatrales. William. M-3643.
E1 10928 5-23 Ab.

Academia de Inglés ROBERTS
MALECON 31. ALTOS
TELEFONO A-1317
Clases generales, $ 5.00 mensuales. Clases particulares en la Academia y a domicilio. Lección de ensayo gratis. ¿Desea usted aprender inglés? Compre usted el METODO NOVISIMO ROBERTS. Cuarta edición, pasta, $2.
E1 11397 25 abr 24

HOY abrimos un curso comercial nocturno práctico de inglés y taquigrafía Pitman, inglés-español. Colocamos a nuestros discípulos competentes. Inscribirse. San Juan de Dios letra A. Agencia Express.
E1 9730 15-14 Ab.

ACADEMIA INTERNACIONAL
Corte y costura sistema Matilde Alemany, premiado Exposición Barcelona, de donde procede con autorización oficial expender títulos para profesoras en esta República, estudios rápidos modernos y poco costo; vendo Métodos 1931, procedimiento parisién; clases domicilio y correspondencia. Autora, San Lázaro 131. Teléfono: A-7044. Gratis a tituladas flores.
E1 12116 30-29 Ab.

Academia Diurna y Nocturna
COMERCIO, INGLES, TAQUIGRAFIA, MECANOGRAFIA
Enseñanza en general para varones y señoritas.
17 núm. 233. — Vedado.
Teléfono: F-5594. — Precio: $5.00.
Director: L. Blanco.
E1 J. P. G. 18-17 Ab.

EXPERTO
TENEDOR DE LIBROS
Puede usted hacerse en breve tiempo, estudiando nuestro curso por Correspondencia, eminentemente práctico, capacitándolo completamente para llevar cualquier contabilidad. Enseñanza absolutamente garantizada. Cuota módica. También otras clases. Solicite ahora informes gratis. Academia «Mercurio», Dragones 42, Habana.
E1 12115 30-14 Ab.

ACADEMIA MERCANTIL. Clases diurnas, nocturnas y a domicilio, de Taquigrafía Pitman; Cálculos mercantiles; Ortografía; Inglés; Mecanografía: $2.00. Contabilidad superior y Bancaria por experto contador. Trabajos oficina. Cuota módica. Luz 22. A-9621.
E1 13817 9-19 Ab.

E-2. Colegios.

COLEGIO SAN ELOY
Pupilos desde 18 pesos al mes. Primera Enseñanza, Preparatoria, Bachillerato, Idiomas y Comercio. Se admiten intermedios, medio internos y externos. Calzada del Cerro número 620. Habana. Teléfono I-6002. Pida prospectos.
E2 13027 4-4 May.

E-5. Profesores.

EXPERTO profesor de inglés, por un método especial, comercial. Pronunciación perfecta, rápida escritura y conversación. Clases a domicilio. Precio muy módico. Llame hoy mismo a Alvarado. M-2898.
E5 13001 4-1 4Ab.

PROFESORA inglesa Londres, tiene algunas horas disponibles, dar clases en su casa o domicilio; prepara para los exámenes. Llamen F-5130.
E5 13026 4-4 May.

INGLES
Enseñado por profesora americana. Sorprendentes resultados en pocas semanas. El discípulo leerá, escribirá hablará el inglés en breve tiempo. Lecciones a domicilio también. Miss. Kapan, Gran Hotel. Teniente Rey y Zulueta. M-9896.
E5 10995 23-2 2Ab.

INGLES
Práctica de inglés gramatical o conversación, método rápido y agradable, asombroso adelanto en poco tiempo. Virgini Burtner. Edificio Gómez. Morro y Genios, A-4604.
E5 12786 2-12 Ab.

PROFESORA DE MUSICA, Pian H. de Blanck. Ex-Profesora de la Academia Mozart de Matanzas. Clases a domicilio y en su Academia. Perseverancia 30. A-3163.
E5 13275 6-13 Ab.

INGLES. Clases diarias, amenas, especiales para niños, por profesora idónea. Aprenden pronto a hablar, leer, escribir, gramaticalmente. 3 pesos al mes. Rayo 37, segundo piso.
E5 13282 6-21 Ab.

PROFESOR RIVEIRO, Graduado del Conservatorio de Madrid, incorporado al Conservatorio «Orbon», da clases de piano a domicilio; enseñanza especial de música popular bailable. Teléfono U-1763.
E5 13278 6-16 Ab.

PROFESOR americano con dos títulos, da clases de inglés, con experiencia de los métodos más modernos, rápidos y prácticos, profesor Thomas, Blanco 17, altos, teléfono A-8658.
E5 13902 9 ab 24

DIRECTOR DE ACADEMIAS. Da clases a domicilio de Matemáticas, Preparatoria, Contabilidad, Comercio general. Probada competencia, cumplimiento, seriedad. Honorarios modestos. Para avisos, M-4686. Profesor Medina.
E5 13976 10-13 Ab.

I- DE INTERES GENERAL

HERNIAS
Vendaje especial, cómodo y sencillo. Fajas reductoras de vientre. Corsets y aparatos para toda clase de imperfecciones. Emilio P. Muñoz. Ortopédico veinte años establecido. Consulado 69-D, teléfono A-9559.
I 10243 18-17 Ab.

MAUSOLEO Y PANTEON
En zona de primera clase, frente a los Bomberos, para una familia de gusto, cedo por no necesitarlo, un regio panteón de dos bóvedas y dos osarios, todo de blanco, mármol de Carrara. Tiene baranda de mármol con un monumento central importado de Italia. Es una obr ade primera clase. Para hacerlo se necesitarían, por lo menos, cinc omil pesos. Se da por menos de la mitad. Véame o lláme me al U-1850. No intermediarios.
I 13418 6—11 Ab.

AVISOS COMERCIALES

INFORMACIONES comerciales, industriales, agrícolas, educacionales, particulares. Compras, diligencias, comisiones, investigaciones, paraderos, cobranzas, discretísimamente. «La Plata Exchange, Inc.» 66 Beaver, New York.
A. C. 12330 31-30 Ab.

M.E.C.D. 2016

Abril 11 de 1931 DIARIO DE LA MARINA Ejemplar: 5 Centavos

A TRAVES DE LA VIDA

por Héctor de Saavedra

DOLCE FAR NIENTE

Tanto atormentaron a Júpiter con demandas y quejas, que al fin ordenó éste que se reunieran en asamblea todos los animales, al igual de los hombres, con objeto de arreglar al mundo.

Y sucedió que mientras el león pedía un gobierno absoluto y centralizador, el ciervo —que gustaba de la vida independiente, solicitaba la más amplia libertad. Por este tenor cada cual chillaba o rugía, cuando no rebuznaba, por aquello de su mejor conveniencia; el mulo por revolcarse en el polvo y el mono por balancearse en el aire. El hipopótamo, naturalmente, no sabía por qué decidirse, si por la vida en el agua o en la tierra; vacilación ésta que ocurre a todos los anfibios. La zorra, como más avisada sacaba partido de la situación y no se manifestaba sino la última.

Llenaron de peticiones a Júpiter, que agobiado con tanta solicitud tan extraña, les dijo que concretaran su demanda para poder satisfacerlos.

Y entonces, de común acuerdo por primera vez, pidieron que los dejaran descansar, porque aquellas luchas los fatigaban mucho y se sentían agobiados, prefiriendo el "statu quo" con el que al menos iban viviendo.

Júpiter se sonrió maliciosamente y disolvió la asamblea, poniendo a cada cual en libertad de hacer lo que su instinto le indicare.

MORALEJA

Esta fábula, de los tiempos paganos tiene su concepto en un refrán netamente criollo: "El buey suelto bien se lame", pero reflexionando acerca de la razón que pudieron tener aquellos animales para mostrar su inconformidad, hay que convenir en que no es posible esperar un estado de cosas, donde no se encuentre un motivo de inconformidad en la República; pero cuando toda queja se oiga libremente, sea lealmente examinada, y el abuso sobre que ella se dirige, impedido con toda la celeridad posible, se habrá llegado a la mayor suma de libertad y de justicia a la cual pueden pretender los hombres.

Naturalmente así no pensaba Júpiter que tenía su opinión sobre los animales, pero era el parecer de Milton que lo escribió en una obra luminosa.

ES EL URUGUAY LA UNICA DE LAS REPUALICAS HISPANO-AMERICANAS QUE NO HA DECLARADO EL 14 DE ABRIL OFICIALMENTE 'DIA PANAMERICANO'

Los príncipes de Takamatsu serán recibidos en Washington el miércoles próximo, día 15

WASHINGTN, Abril 10. (AP).—Los Príncipes de Takamatsu serán recibidos oficialmente en esta capital el próximo miércoles por una comisión presidida por dos miembros del gabinete.

La comisión se compondrá del secretario Stimson y del secretario Adams, a quienes acompañaran el almirante Wiliams V. Pratt, jefe de las operaciones navales; William R Castle, subsecretario de Estado, el contralmirante Mark L. Bristol, presidente de la Junta General de la Armada; el brigadier general Edgar T. Collins, comandante de la decimo sexta brigada y otros funcionarios.

Dos horas después de su llegada, el hermano del Mikado y su esposa de 18 años de edad visitarán al Presidente Hoover y a su esposa en la Casa Blanca y comerán con ellos.

Aunque no serán declarados oficialmente huespedes del estado, el Príncipe de Takamatsu y su regia consorte recibirán en Washington las cortesías acordadas a los distinguidos visitantes extranjeros. Permanecerán en esta varios días alojándose en el hotel Mayflower.

LA UNION PAN AMERICANA APLAZARA LA CONSTRUCCION DE SUS OFICINAS

WASHINGTON, Abril 10. (AP).—Parece que se frustrarán las esperanzas de la Unión Pan Americana de comenzar la construcción del proyectado edificio para oficinas en el verano.

La Comisión de Edificaciones Federales, no ha encontrado todavia lugar para la Comisión Federal de Comercio, cuyo edificio ocupa actualmente la parcela de terreno donado por los Estados Unidos a la Unión.

La suma de $650.000 donada por la Carnegie Corporation para el edificio se encuentra depositada ya y se han formulado ya los planos preliminares, pero hasta que no se sepa cuando se comenzará la construcción no se harán los planos definitivos.

Además de la busqueda de un lugar apropiado para la Comisión Federal de Comercio es posible que otros detalles en la construccion del Palacio de la Unión demoren el proyecto hasta el año próximo.

MENOS URUGUAY, TODA LA AMERICA HA INSTITUIDO EL DIA PAN-AMERICANO

WASHINGTON, Abril 10. (AP).—Los funcionarios de la Unión Pan-Americana se muestran satisfechos de la casi unánime resolución de las veintiun repúblicas americanas de proclamar el 14 de abril «Día Pan-Americano.»

Con la noticia, recibida hoy, de que el Paraguay ha sumado su proclamación a la lista de los paises que han acordado establecer dicha fiesta, que se celebrará la semana próxima, el Uruguay es la única república que no ha tomado hasta ahora ninguna determinación.

Esperáse que la proclamación que falta se reciba antes del martes

Los Príncipes de Takamatsu en los E. Unidos

He aquí al príncipe japonés Takamatsu, hermano del Emperador y a su bella esposa que sólo cuenta 19 años. En el recorrido que están haciendo después de su reciente matrimonio, visitan los Estados Unidos y el miércoles serán recibidos en la casa Blanca, en Washington.

NO APARECEN LOS RESTOS DE TRES MARTIRES QUE SERAN CANONIZADOS

Los esqueletos encontrados Auriesville, en la montaña Los esqueletos encontrados en Auriesville, en la montaña

AURIESVILLE, Nueva York, abril 10. AP.—Los esqueletos de seis indios y de dos blancos, que se conservan intactos a pesar del transcurso de tres siglos, serán devueltos al césped de la montaña de la Tortura de donde fueron sacados en la creencia de que se trataba de los huesos de tres santos martirizados y muertos por los indios en 1642 y 1646.

El Rev. Peter F. Cusick, Director del Santuario que existe en el lugar donde fueron torturados y murtos los tres misioneros jesuitas, que son los primeros de Norte America que han de ser canonizados, declaró hoy que se paralizarán las excavaciones.

Los huesos serán enterrados en otra parte de los terrenos.

Se cree que los esqueletos hallados pertenecen a la tribu de los indios iroquois. Así mismo se piensa que los huesos de los hombres blancos pertenecen a comerciantes holandeses que murieron mientras traficaban con los indios.

Después de un examen se comprobó que los primeos huesos eran de hombres blancos, por lo que se supuso qu se trataba de las reliquias de los padres Isaac Jogues, John de la Londe y René Goupil.

ORDENES DEL JUEZ DE NEW YORK HAN HECHO FRACASAR LA PERSECUCION DE LAS AUTORIDADES PROHIBICIONISTAS CONTRA EL CONDE POLIGNAC

De paso para Ciudad Vaticana, el arzobispo Pascual Díaz ha de hacer una visita a EE. UU.

NUEVA YORK, abril 18. AP. — Las acusaciones que se habían formulado contra el Conde Maxence de Polignac, de Rheims, Francia, relativas a que se dedicaba al contrabando internacional de licores, no han sido admitidas hoy por los tribunales de justicia y la fianza de 25,000 pesos que se le había fijado el 5 de junio de 1929, después de su arresto en la Plaza Savoy, le ha sido devuelta por orden del juez federal Alfred Coxe.

La orden del juzgado prohibe al Gobierno de los Estados Unidos hacer uso de los archivos y documentos que incautaron sus agentes durante el raid que practicaron en el lujoso apartamento del Conde y en las oficinas de la Cobart Importing Company, situadas en la Quinta Avenida, donde se ocupó un cargamento de licores.

Un fallo de 5 de Enero dictado por el Tribunal Supremo de los Estados Unidos declaró sin lugar la querella por defectuosa, haciendo constar al mismo tiempo que los registros y ocupaciones practicados eran ilegales.

De esta manera ha fracasado la autoridad prohibicionista en el caso del Conde Polignac.

EL ARZOBISPO PASCUAL DIAZ HARA UNA VISITA A WASHINGTON

WASHINGTON, abril 10. AP. — Los sacerdotes que conocieron al Arzobispo Pascual Díaz en Washington están esperando el momento de reanudar su amistad con motivo de la visita que hará a esta capital la semana entrante, de paso hacia Ciudad Vaticana.

El Arzobispo Díaz es bien conocido en Nueva York y Washington, donde pasó mucho tiempo en los años en que estuvo ausente de México, por las dificultades religiosas de ese país.

Monseñor Díaz será el segundo prelado latinoamericano de la Iglesia Católica que visite este país en los últimos meses. El Arzobispo Alejandro Y. Noel, de Santo Domingo, vino a esta capital poco después del ciclón del pasado otoño para interesar a las autoridades de la Iglesia en la tarea de reparar los daños causados por el meteoro en las propiedades eclesiásticas.

HOY PRONUNCIARA UN DISCURSO POR RADIO LLOYD GEORGE

NUEVA YORK, abril 10. AP. — El sábado por la noche David Lloyd George pronunciará un discurso que, trasmitido por radio, será escuchado en los Estados Unidos.

Las palabras del ex-Primer Ministro serán recogidas por un micrófono en el banquete que celebrará la agencia hebrea de Palestina. El programa durará de las cuatro y media a las cinco y veinte de la tarde, hora de los Estados Unidos.

EL TERREMOTO DE MANAGUA NO LO CAUSO EXPLOSION VOLCANICA

La sociedad de periodistas de San Salvador constituyó un comite recaudador de provisiones para enviar a las víctimas

El conocido Presidente de Nicaragua, General José Maria Moncada, vió días luctuosos en el desastre reciente que asoló a Managua.

WASHINGTON, Abril 10. (AP.)—El teniente coronel San Sultán, encargado de los trabajos topográficos del proyectado canal de Nicaragua, que está ahora prestando auxilios a los encargados de atender a los damnificados por el terremoto, ha informado que el mismo no habría causado daño al Canal a lo largo de una línea tirada por Brito, San Carlos y Greyton.

Sultán ha dirigido una carta al mayor general Lytle Brown, jefe de ingenieros del Ejército, informando que un reajuste de los estratos subterráneos y no una explosión volcánica, causó el terremoto.

Agrega que el comandante Mitchell, comandante de la aviación militar americana en Nicaragua, estaba volando sobre el volcán de Momotombo, próximo a Managua, cuando ocurrió el terremoto, informándole que este no mostraba el menor síntoma de actividad. Tampoco han entrado en actividad ninguno de los volcanes activos de Nicaragua, que por lo general están inactivos.

PROVISIONES PARA LOS NECESITADOS DE MANAGUA

SAN SALVADOR, Abril 10. (AP.)—La Sociedad de Periodistas ha celebrado sesión acordando fundar un Comité recaudador de provisiones para repartirlas entre los necesitados de Managua, Nicaragua.

La Cruz Roja Salvadoreña reparte actualmente cinco mil raciones diarias en Managua.

EL TRANSPORTE «CHAUMONT» LLEGARA HOY A NORFOLK

NOFOLK, Virginia, Abril 10. (A. P.)—El transporte naval «Chaumont», llegará a Hampton Roads a las nueve de la mañana del lunes próximo, trayendo treinta mujeres y cuarenta y tres niños procedentes de Managua.

Entre los que se hallan a bordo del «Chaumont» figura el comandante J. D. Murray, de la ingantería de marina, cuya esposa resultó muerta cuando el terremoto derribó las paredes del mercado de Managua sobre el automóvil en que aquélla se hallaba. También el comandante R. F. Denig, de la infantería de marina víctima de una extraña enfermedad en las piernas.

También viaja a bordo del «Chaumont» el cadáver de Mrs. Murray.

La lista de pasajeros, recibida hoy por radio, incluye a las esposas e hijos de los oficiales de infantería de marina de servicio en Nicaragua. La mayoría de ellos carecen de equipaje, pues lo poco que lograron salvar del desastre tuvieron que dejarlo en Managua, cuando recibieron la orden de trasladarse en aeroplano a Corinto para embarcar en el transporte.

VIVIAN GORDON DEJO SOLO $200

Todo su capital lo empleó en fomentar negocios ilícitos

NUEVA YORK, abril 10 (A. P.) — Toda la fortuna que dejó Vivian Gordon, asesinada recientemente, consiste en unos doscientos dólares, según se ha sabido hoy.

En vez de los cien mil pesos en que calculaba como mínimo su fortuna, producto del chantage y de otros negocios ilícitos, el administrador público James F. Egan, reveló que la extinta no tenía bienes de ninguna clase y que toda su propiedad personal no excede de doscientos pesos.

Lo que ha hecho de los muchos millares de dólares que la belleza extrangulada se cree que extrajo de grado o por fuerza a sus admiradores, es cosa que no ha podido averiguarse.

La muerte de Vivian Gordon continúa todavía en el mayor misterio a pesar de los esfuerzos de la policía. Al cabo de los cuarenta y tres días que han transcurrido desde que apareció su cadáver, todavía no se ha resuelto el misterio de su muerte. Ahora que se sabe que la Gordon no deja más que unos doscientos pesos la policía comienza a sospechar que acaso el estado de sus bienes constituyera un motivo para la muerte.

Los detectives dicen que Vivian habían agotado toda su fortuna para financiar sombrías transacciones de la gente del hampa a tal extremo que tenía poco o casi nada cuando fué asesinada. Supónese que el crimen ocurrió cuando ella exigió que se le devolviera el dinero que les había dado amenazando con denunciarles a la policía.

EL JAPON Y LA AMERICA LATINA

Por Gastón Mora

Según leemos en la prensa extranjera, parece que la presión de la población se siente cada vez más fuerte o intensamente en el Japón. "En sus volcánicas tierras —dice un diario— hay aproximadamente unos **noventa millones de habitantes.** Son los japoneses, por lo visto, una raza prolífica, como lo son las amarillas y cobrizas. En China hay más de trescientos millones. En la India unos trescientos cincuenta millones. Demasiada gente, y, por consiguiente, demasiada miseria. Se muere de hambre en algunas localidades de China, del Indostán y del Japón. La muerte por inanición. Los chinos, que **no son,** verdaderamente, una raza militar, **no** piensan en conquistar tierras a donde mandar los excesos o sobrantes de población. **Confucio** no supo dar virtudes militares a los chinos. Sólo les dió dulzura, paciencia, sobriedad, laboriosidad, pero no capacidad para la guerra, por lo menos para las guerras de invasión y conquista. Otro tanto acontece con la India. Su gran moralista **Budha,** o **Buda,** predicó a su pueblo la abnegación, la paz, la mansedumbre, el renunciamiento, el altruismo, el sacrificio... Dijo a sus devotos: **"Sed como el sándalo, que perfuma el hacha que lo corta".** Pero no supo enseñarles el arte o ciencia de la guerra, que le inspiraba horror. Tampoco los **indus** sabrían hacer "guerras invasoras y conquistadoras". Pero los japoneses son otra cosa. Saben hacer la guerra, saben prepararse para ella. Conocen las mejores estrategias. Practican las mejores tácticas. Supieron vencer a China y a Rusia. Son temibles en el mar y en la tierra. Magníficos marinos. Magníficos soldados. Saben construir barcos, como los ingleses, y material de guerra, como los alemanes. Han realizado inmensos adelantos en la fabricación de naves **aéreas,** lo mismo comerciales que de combate. Son tremendos porque saben morir. Y ya lo ha dicho el insigne pensador **Guyau:** "La única manera de ser grande en la vida, es tener la seguridad de que no se retrocederá delante de la muerte". Y los japoneses no retroceden delante de la muerte.

Hay exceso de población en el Japón. Su **"insularidad"** le da por fronteras los mares. ¿A dónde enviar ese exceso de población, que no puede alimentarse en sus casi estériles islas? ¿A Filipinas? Allí están los Estados Unidos. ¿A la Manchuria? Allí está Rusia. ¿A la India? Allí está Inglaterra. Además, hay sobrantes de población en la India. ¿A China? Se halla **archi-poblada.** ¿A la Australia, a Nueva Zelandia? Allí está Inglaterra. ¿Al Africa austral? Allí está Inglaterra. ¿Al Norte de Africa? Allí están Inglaterra, en el Egipto, Francia en el Argel y Túnez. Italia en Trípoli. Francia y España en Marruecos. ¿Al interior del Africa? Casi todo él se halla repartido en **"hinterland",** en "zonas de influencia" de grandes naciones europeas colonizadoras. Sólo quedan los inmensos territorios latino-americanos. Territorios casi **despoblados; escasamente poblados.** Centenares de millones de seres humanos caben en el Brasil, en la Argentina, en Colombia, en Venezuela, en México, en Bolivia, en el Perú, en Chile, en el Ecuador. En todos esos países hay espacio suficiente para albergar el sobrante japonés de población. Pero, aunque esos pueblos son militarmente muy débiles, extraordinariamente débiles; aunque no son temibles para los japoneses ni en tierra ni en mar, se levanta entre el poderoso Japón y las indefensas repúblicas latino-americanas, la Doctrina Monroe, sustentada y defendida por los Estados Unidos, que son un coloso en territorio, en riqueza, en capitales, en población, en civilización, en cultura, en recursos alimenticios, en pertrechos de guerra. Sería posible que el gigante norteamericano tolerase la colonización, dentro de ciertos límites, de Hispano América, por japoneses, con excepción, desde luego, de México, país fronterizo, **"aledaño",** de los Estados Unidos, pero jamás toleraría la conquista, por el Japón, de ningún territorio latino americano. Esta conquista sólo sería factible si el Japón venciese, en una guerra, a los Estados Unidos, cosa que se nos antoja sumamente difícil, quizás imposible. La expansión japonesa puede ser viable por la vía de la colonización pacífica; no por medio de la conquista militar. La Doctrina de Monroe resulta ser el **"paladión",** la salvaguardia de la América latina contra la invasión extranjera.

FUNERALES, HOY POR LONGWORTH

Será enterrado en el panteón de la familia en Cincinnati

CINCINNATI, Abril 10. (AP.)—Los funerales del presidente de la Cámara de Representantes de los Estados Unidos, Nicholas Longworth, se celebrarán mañana sin ostentación en la iglesia episcopal a las dos de la tarde y el cadáver recibirá sepultura en el panteón de la familia en el cementerio de Soring Grove.

El Obispo coadjutor Henry Hobson oficiará en la ceremonia, pero no pronunciará el acostumbrado elogio. A los servicios religiosos asistirá el Presidente Hoover, acompañado de su esposa y de varios centenares de estadistas y ciudadanos distinguidos.

La pequeña Paulima Longworth, de seis años de edad, todavía no sabe que ha fallecido su padre.

También asistirá a las ceremonias funerales Mrs. Theodore Roosevelt, viuda del ex-Presidente.

EL PRESIDENTE Y LA COMISION CONGRESIONAL PARTIERON

WASHINGTON, Abril 10. (AP.)—El Presidente Hoover abandonó esta noche sus deberes oficiales para asistir a los funerales de Longworth que se celebrarán mañana en Cincinnati.

Salió hoy en un tren especial, proponiéndose permanecer en Cincinnati sólo unas horas. Otro tren especial salió esta noche con la delegación del Congreso, compuesta de senadores y representantes.

RUSIA COMPRARA A LOS ALEMANES ARTICULOS POR VALOR DE 75 MILLONES

BERLIN, Abril 10. (AP.)—Los delegados alemanes y rusos continuarán mañana las negociaciones encaminadas a la compra por parte del Gobierno Soviet de Rusia de distintos artículos alemanas con un valor de cerca de setenta y cinco millones de dólares.

La Embajada del Soviet y los delegados alemanes han desmentido categóricamente esta noche las noticias que se han publicado relativas a que las reuniones se hubiesen aplazado y manifestaron que se reanudarán mañana.

Todas las indicaciones son de que las negociaciones s e efectuarán con la mayor rapidez, puesto que el Gobierno alemán ha dado a conocer su deseo de aumentar las garantías de crédito considerablemente aunque no se ha especificado la suma.

UN AEROPLANO CAYO EN UNA DE LAS CALLES DE LOS ANGELES, AYER

LOS ANGELES, California, abril 10. (AP.)—Dos hombres murieron hoy cuando un mónoplano se destrozó en una calle de los Jardines de Velvedere, suburbio de la ciudad. Las víctimas fueron el piloto Dudley Strain y el dentista de Los Angeles doctor Charles Cohencur. El aparato fué a caer a corta distancia de un portal en que una señora y varios niños estaban sentados.

PRECAUCIONES EN ALABAMA POR LOS 8 CONDENADOS A MUERTE

La entidad «Defensa del Trabajo Internacional» demanda seguridad absoluta contra dichos condenados de color

NUEVO SERVICIO AEREO, POSTAL Y DE EXPRESO

NUEVA YORK, abril 10 (A. P.) — Hoy fué inaugurado por la Transcontinental and Western Air, Inc., un servicio postal y de expreso aéreo, de costa a costa, en veinticuatro horas.

La Postal Telegraph-Cable Company anuncia que los arreglos serán efectivos el primero de mayo, con cinco compañías norteamericanas de transportes aéreos, de modo que se puede hacer la reserva de pasajes en las oficinas de telégrafos.

PRECAUCIONES POR MOTIVO DE LOS OCHO HOMBRES DE COLOR CONDENADOS A MUERTE EN ALABAMA

GADSDEN, Alabama, abril 10 (A. P.)— Esta noche se había tomado precauciones para impedir que se repitan los desórdenes por motivo de los ocho hombres de color que están en la cárcel del Condado de Etowah, condenados a muerte por haber asaltado a dos muchachas blancas.

El juez Hawkins ha reiterado que acogería con gusto cualquier investigación de los casos. Al mismo tiempo la Defensa del Trabajo Internacional, de Nueva York, anunciaba al juez en telegrama directo, que iba a investigar lo ocurrido en los juicios, que pronto llegaría un abogado para hacerse cargo de la defensa de los acusados, y que demandaba una seguridad absoluta de los reos contra los linchamientos.

El gobernador de Alabama, Mr. Miller, ha recibido protestas telegráficas de varias asociaciones para la protección de la raza de color, que exige que se proceda con justicia.

ABSUELTA UNA MUJER ACUSADA DE ASESINATO EN 1er. GRADO EN N. Y.

BELMONT, Nueva York, abril 10. (AP.)—La señora Florence W. Burch fué absuelta esta tarde de la acusación de asesinato en primer grado, por un jurado del Tribunal Supremo, que deliberó poco más de una hora. La señora Burch había sido acusada de enviar una caja de caramelos envenenados a una joven que fué su amiga, la señorita Fern Karges.

CONTINUA LA MEJORIA DEL MAL QUE AQUEJA AL REY JORGE DE INGLATERRA

WINDSOR, Abril 10. (AP.)—Esta noche se anunció por los médicos que asisten al Rey Jorge que continúa la mejoría de su bronquitis.

El doctor Henry Martyn visitó esta noche el Castillo y después de hablar con el Rey de examinarle, se mostró complacido de los progresos que se operan en su estado.

Créese que el calor y el sol están contribuyendo a la mejoría de Su Majestad.

LA PRENSA BOLIVIANA RECTIFICA UN EDITORIAL PUBLICADO EN ARGENTINA

LA PAZ, Bolivia, abril 10. UP.—Respecto al editorial de «La Nación» de Buenos Aires titulado «No caben suspicacias», en el cual se expresa la complacencia que le ha causado la declaración del Ministro de Relaciones de Bolivia, en el sentido de que han desaparecido las suspicacias que pudo ocasionar el envío de una misión militar al Paraguay, los diarios de esta capital rectifican la noticia, diciendo que no fué hecha la declaración por el Ministro de Estado, sino que éste se limitó a dar a conocer las afirmaciones de los ministros de Estado y de la Guerra argentinos.

«El error de la nación proviene de la mala interpretación de su corresponsal en esta capital», dice uno de los periódicos.

EL SEPELIO DE LA MODELO QUE SE SUICIDO HACE DIAS EN S. FRANCISCO, CALIF

SAN FRANCISCO, de California, abril 10. (AP.)—Suzanne Allen, modelo de París en otros tiempos, encontrada muerta en su departamento hace días, fué enterrada hoy, corriendo con todos los gastos de los funerales A. Ross Jarman, vendedor de automóviles, quien confeso que unas cartas encontradas en el dormitorio de Suzanne firmadas «el gran babún» eran suyas, y que el era amigo íntimo de la joven.

La modelo había muerto varios dias antes cuando fué encontrado el cadáver. La policía dice que Suzanne se envenenó, tomando un veneno muy activo.

EL GOBIERNO SALVADOREÑO GESTIONA UN EMPRESTITO DE 5 MILLONES DE PESOS

SAN SALVADOR, abril 10. AP.—El Gobierno salvadoreño está gestionando un empréstito de 4 millones de pesos en forma que convenga al pueblo y gobierno de la República, sin detrimento del honor nacional.

La mayoría de los periódicos apoyan el empréstito, con el cual se trata de pagar la deuda flotante causada por la fundación del Banco Hipotecario y la construcción de obras públicas.

AGREGADO BRASILEÑO A LA EMBAJADA EN EE. UU.

RIO JANEIRO, abril 10. AP.—El capitán Couto Aguirre fué nombrado hoy agregado brasileño en Washington.

LA LEY QUE AUTORIZA DIVERSION DOMINICAL EN LA GRAN BRETAÑA

EL CAIRO, Egipto, abril 10 (AP.)—No pudiendo amarrar por haber llegado de noche, con trece horas de adelanto, el dirigible «Graf Zeppelín» está flotando en el Norte de Egipto, en espera de que amanezca.

Los periodistas que se hallan a bordo de la nave aérea alemana dice que el «Graf Zeppelín» se propone permanecer media hora en el aerodromo de Almaza y partir para Palestina. Al siguiente día volverá a Egipto y seguirá a Friedichshafen, después de una corta estancia en El Cairo.

CHOQUE DE SOCIALISTAS Y COMUNISTAS AYER EN LA CIUDAD LIBRE DE DANTZIG

CIUDAD LIBRE DE DANTZIG, Abril 10. (AP.)—Catorce personas resultaron heridas, ocho de ellas gravemente, esta noche cuando los comunistas atacaron a un grupo de socialistas nacionalistas que se dirigían a un mitin en Ohra.

La policía separó a los combatientes y arrestó a muchos cerrando las calles hasta que terminó el mitin.

Por ambas partes s e usaron pistolas y cuchillos para agredirse.

CUATRO MUERTOS Y 18 HERIDOS EN TERRIBLE CHOQUE DE CAMIONES

Se están desarrollando con gran intensidad las maniobras militares en Columbus, simulando un ataque de los enemigos

SOMERSET, abril 10 (A. P.)—Dos camiones chocaron hoy de frente, con tan terrible violencia que los resultados fueron peores que los de cualquier descarrilamiento ferroviario.

Cuatro obreros murieron y los otros diez y ocho hombres que iban en los vehículos sufrieron heridas, en su mayoría graves. Varios de ellos estaban hoy por la noche con fracturas de piernas y brazos o lesiones internas muy peligrosas.

Los dos camiones se aproximaron a gran velocidad en una curva de la carretera. Como el tiempo era claro y el camino estaba despejado, no se sabe a qué atribuir el accidente. Los diez y ocho heridos estaban en los hospitales hoy por la noche. Sólo se espera la muerte de uno de los lesionados.

LA CONFERENCIA MUNDIAL DE CIEGOS

NUEVA YORK, abril 10 (A. P.)—Mañana llegarán a esta ciudad en el transatlántico «Albert Ballin», nueve individuos ciegos o de vista enferma, que vienen para asistir a la Conferencia Mundial de Ciegos que se inaugurará el 13 de abril.

Después de las sesiones, los visitantes recorrerán los Estados Unidos, bajo los auspicios de la Conferencia. El grupo lo preside el doctor Carl Strehl, quien representa al Gobierno alemán y es director administrador del Instituto de Marburg para la enseñanza de los ciegos.

LAS MANIOBRAS DEL CUARTO DISTRITO MILITAR EN COLUMBUS

COLUMBUS, abril 10 (A. P.)—Un campamento de «tropas enemigas» fué descubierto por las fuerzas aéreas de los Estados Unidos que primeramente hicieron funcionar sus ametralladoras y finalmente realizaron un ataque por medio de bombas.

El simulacro, una de las fases de las maniobras que están realizando las tropas de la cuarta área militar, comenzó cuando una escuadrilla de aeroplanos de combate descubrió el campamento, cayendo sobre él seguida de aeroplanos bombardeadores.

Durante cuatro horas no cesó el fuego. Las granadas explosivas estuvieron cayendo constantemente en el campamento enemigo.

Nunca es tarde para aprender, dijo Balbina Endres hace 12 años, cuando contaba 48 de edad. Efectivamente, en ese entonces llegó a Seatle, Washington, procedente de Alemania, y ahora acaba de graduarse en la Escuela de Broadway.

EL REPERTORIO DE LA RAVINIA OPERA COMPANY PARA EL VERANO PROXIMO

NUEVA YORK, Abril 10. (AP.)—Louis Eckstein, presidente y director general de la Ravinia Opera Company, confirmó hoy la noticia que ha circulado por los centros artisticos de esta ciudad, relativa a que las novedades de la Ravinia para el próximo verano son «Guillermo Tell» en italiano con Rethberg, Martinelli y Danise; «Peter Ibetson», en inglés, con la Bori, Johnson, Galdolfi y Mac Beth, y la ópera cómica «La Basoche», en francés, de Carre y Messager, con Yvonne Gall y Chamlee.

Además representará La Vida Breve, La Rondine, Animá Allegra, la Campana Sommersa y Los Hugonotes.

La temporada comenzará el 20 de junio y durará diez semanas y tres días.

MANADAS DE LOBOS HAN DEVORADO A 4 PERSONAS EN GUANAJATO, MEJICO

LEON, Guanajuato, abril 10. AP.—De todas las ciudades del Estado han sido enviados al campo grupos de cazadores bien armados para exterminar las bandas de lobos hambrientos que están asolando los ranchos y han dado muerte a cuatro personas y devorado muchas cabezas de ganado.

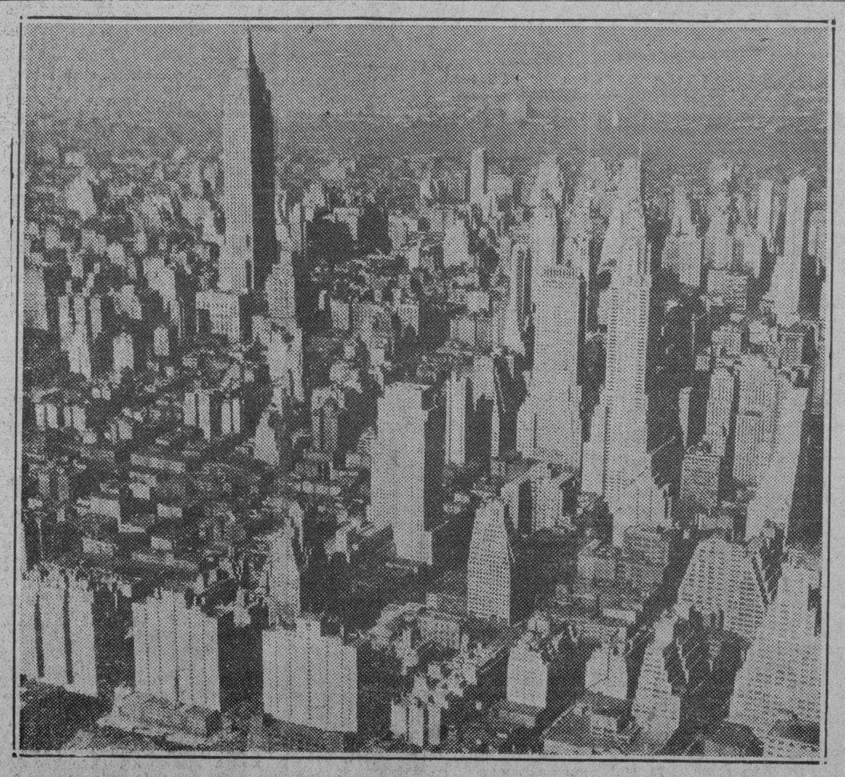

EL EDIFICIO MAS GRANDE DE NORTE AMERICA

El edificio que se destaca al fondo de esta fotografía, es el «Empire», el edificio más grande del mundo, que se destaca sobre los demás rascacielos de la ciudad neoyorkina. A la derecha, siguiéndole en altura, se aprecia el edificio «Chrysler».

Barcos que se Esperan en la Presente Semana

ABRIL 11

Morro Castle, de New York; Heredia, de Cristóbal; Governor Cobb, de Cayo Hueso; Parismina, de Puerto Cortés.

ABRIL 12

Oroya, de Valparaiso y escalas.

M.E.C.D. 2016