SECCION 1ª

TIEMPO PARA HOY
Bueno.—Continúa la subida de la temperatura.—Viento fresco.

DIARIO DE LA MARINA

EDICION DE LA MAÑANA
INFORMACION CABLEGRAFICA MUNDIAL
POR NUESTROS HILOS DIRECTOS

SECCION 1ª

AÑO XCVI.—NUM. 98. Acogido a la Franquicia Postal LA HABANA, SABADO (DE GLORIA) 7 DE ABRIL DE 1928.—SANTOS EPIFANIO Y CIRIACO El Periódico más antiguo de Cuba EJEMPLAR 5 CENTAVOS

JIMENEZ E IGLESIAS INSISTEN EN VOLAR A LA HABANA APESAR DE OPONERSE LA AERONAUTICA

Se Dirigirá un Expresivo Mensaje de Gratitud al Vicealmirante Robertson por el Envío de 300 Hombres del "Wyoming" a Combatir el Fuego Ocurrido en Belot

LAS ACTUACIONES JUDICIALES EN EL FUEGO DE BELOT

Investigaciones encaminadas a averiguar cómo se produjo el incendio inicial de gasolina

SE PROPAGO EL FUEGO DE MODO INEXPLICABLE

Los tanques incendiados se hallaban asegurados, pero por cuenta de la misma sociedad

La marinería del crucero "Wyoming" trabajó con gran entusiasmo en la extinción del incendio. Veintidós marineros resultaron con heridas y quemaduras, en su mayoría de poca importancia, faltando quince marineros en la lista pasada a mediodía en el crucero acorazado. A las cuatro de la tarde los marineros consideraban dominado el incendio.

Actuaciones judiciales.—El juez de guardia anteanoche, doctor Valle Moré, ordenó al capitán de Policía de Regla, señor Oscar Perdomo, que rindiera un detenido informe acerca de las causas del siniestro. También citó de inmediato comparendo al administrador de la Refinería, Mr. Haly Doclam.

El segundo jefe de los Bomberos de Regla, señor Alfredo Diego Torres, que se hallaba de guardia en el Ayuntamiento de Regla, vió a las 8 y 50 minutos de la noche, que salían llamas de la Refinería Belot, y alarmado, llamó por teléfono a dicho lugar para decirles si necesitaban el material. Por tres veces se le respondió por un empleado de la Refinería "que no necesitaban ayuda de los bomberos"; cuando a las nueve y veinte minutos llevó el material, ya estaban incendiados los tanques.

Declaraciones. Informes policiacos.—Declararon ayer ante el juez de guardia diurna doctor Morales Posada, los policías especiales señores Pedro Reyes y Pedro Velázquez, que ignoraban el origen del incendio. El capitán de la Policía de Regla, en informe rendido al Juzgado de guardia diurna, expone que el fuego comenzó próximamente a las nueve de la noche; incendiándose los tanques números 4; 2; 14; 16; 5; 24; 25 y 94; tres lanchas y una chalana. Este informe se refiere a lo quemado anteanoche hasta la mañana de ayer. Después hicieron explosión otros dos tanques, quemándose las represas y destilas. Sigue informando el referido capitán, que el empleado de la Refinería Amador Díaz le hizo ciertas declaraciones, acerca de cómo comenzó el incendio, y que se encontraba en la Refinería el administrador Mr. Haly, que tenía trabajando con él a los empleados Juan Ramos, Félix Castro, Antonio Rodríguez, Serafín Roque, Jacobo Fernández, Bernardo Martínez, Antonio Presno, Luis F. Guerni, Fernando García, Jaime Rovirosa, Dámaso Lloret, Justo Ambrón y F. O. Solhggrea. Más tarde se comprobó que Amador no había declarado nada a la Policía de Regla.

Declara Amador. — Declaró en el Juzgado de guardia diurna el señor Amador Díaz Villaverde, de Oviedo, España, y vecino de San Antonio 7, Guanabacoa, que lleva diez años empleado en la Compañía Standard Oil. Declaró que es empleado del departamento de bombas y estaba de guardia el pasado jueves de tres de la tarde a once de la noche. A las nueve limpió la refinadora número C y dijo a su ayudante Antonio Fresmarán: "Vamos a echar poco a poco el ácido". Subió a la refinadora a veinte pies de altura del suelo y al llegar a lo alto ocurrió una explosión, por lo que al ver arder la gasolina y sufrir quemaduras, vió que el fuego se propagaba a los demás tanques y se lanzó por un tubo de cuatro pulgadas de "Faemita", única sustancia que apaga la gasolina, llegó a tierra y empezó a bombear la gasolina del tanque ayudado por los demás empleados con extinguidores, llegando poco tiempo después los bomberos. El primer tanque que se incendió no fué destruído, y en cambio los demás tanques sí. A preguntas del juez doctor Morales Posada expuso que los tanques se conectan por tubos herméticamente cerrados sin aire; no comprende, pues el testigo ni se explica cómo pudo propagarse tan pronto el fuego a los demás tanques. En los diez años que lleva de servicio en la Compañía, siempre trabajó igual sin que le ocurriera percance alguno.

Ignora quién fué el que al llamar tres veces el segundo jefe de los Bomberos de Regla ofreciendo el material, contestó invariablemente que no hacía falta. Declaró que no había visto ni hablado con el jefe de Policía de Regla. Sólo halló allí a un alto empleado de la Compañía, Mr. Waddilel y al administrador Mr. Haly que estuvieron hasta las cuatro de la madrugada trabajando en la extinción del incendio. Sabe que habían sido rebajados de los trabajos veintinueve hombres por haber sido terminados de construir ya los nuevos tanques.

No declaró el administrador.—Mr. Haly, administrador de la Compañía Standard Oil Refinería de Belot, no compareció ayer a declarar. Espérase que lo haga hoy en el Juzgado de Instrucción de la Sección Primera.

El seguro en esta Empresa es por cuenta de la misma sociedad.

UNO DE LOS TANQUES CUYO FUEGO SE HABIA APAGADO DE MADRUGADA, VOLVIO A INCENDIARSE A MEDIODIA HACIENDO NECESARIA LA PRESENCIA DE LOS BOMBEROS DE LA HABANA PARA AUXILIAR A LOS QUE HAY EN REGLA

A LAS TRES DE LA TARDE DE AYER SE DIO POR TERMINADO EL INCENDIO

INTERESANTES DETALLES REFERENTES A LA REFINERIA DE BELOT, EL NUMERO DE SUS TANQUES, CAPACIDAD DE ESTOS, RED DISTRIBUTIVA FORMA DE COMBATIR LOS INCENDIOS EN TANQUES DE GASOLINA, ETC.

LA ACTUALIDAD GRAFICA.—Incendio en Belot, extinguido. Instantánea tomada a las tres p. m. de ayer, por Buendía. Una hora más tarde los marineros del acorazado americano "reportaban" la misma buena nueva.

LA REFINERIA

La refinería de Belot ocupa poco más de media caballería de tierra. Linda por el Sur con la bahía, por el oeste con el pueblo de Regla, por el norte con Triscornia, y por el Este con la carretera de la Habana.

En los terrenos de la Refinería existen múltiples dependencias: salones destinados a estudios, gabinetes de comprobación, almacenes de muestras, oficinas, enfermería, garages y todas las otras anexas estancias, propias de un gran centro fabril.

LOS TANQUES

Estos se hallan enclavados simétrica y estratégicamente. Su capacidad total es de unos 200 mil galones de petróleo, gasolina, luz brillante. El número de los tanques es pequeño: suman sólo 30.

México, Guatemala, y la parte sur de los EE. UU. son proveedores de la Refinería.

UNA RED DE TUBERIAS

Cada sección de tanques, posee una distribución aparte: A saber, los de gasolina están conectados entre sí, los de petróleo, con su instalación propia, y así sucesivamente...

Cada sección dispone además de una serie de potentes bombas de absorción, el diámetro de cuyos tubos es de seis pulgadas. Las válvulas o "cierres" para independizarlos son automáticos.

EL ENCARGADO

Estas llaves de paso están controladas por un experto, que conoce profundamente la distribución de la red de tuberías, y que desde luego obedece la orden del jefe, quien es—en la realidad—el que dirige todas las operaciones.

EL DEPARTAMENTO DE INCENDIO

En una industria de este jaez en la que el principal material es de suyo explosivo, no puede faltar un departamento de extinción de incendios. Belot posee uno magnífico. Los bomberos que le atienden son valentísimos, disciplinados, expertos en esta clase de trabajos y disponen de amplias, modernas y potentes maquinarias.

Con frecuencia se producen allí fuegos. El propio Departamento de incendios de Belot los extingue. Belot llama sólo en última instancia los auxilios de la Habana, Regla o Guanabacoa.

DISTRIBUCION DE LOS TANQUES

A lo largo de la carretera, alejados de toda posibilidad de peligro, así para el transeunte, como para los intereses fabriles se alinean los "tanques" de mayor capacidad... Y ¿qué es lo que se entiende por botellas? Los más pequeños, los más reducidos, y por tanto, los más cómodos de trabajar... De ahí este nombre.

LA CONEXION

Los grandes tanques tienen una conexión directa por medio de tuberías con los muelles de bahía. Estas tuberías de los muelles sirven para surtir de petróleo a los barcos y también para la descarga del precioso líquido.

VACIANDO UN TANQUE ARDIENDO

Como se probó en los fuegos de anteayer y de ayer, nada es tan fácil dentro de lo peligroso que siempre resulta combatir un incendio en Belot.

La operación es sencilla. Consiste en esto: bombear la gasolina, petróleo, luz brillante u otro líquido cualquiera del tanque incendiado a otro, que esté herméticamente cerrado, para lo cual sólo es necesaria esta operación:

Abrir las válvulas inferiores y bombear el líquido al otro tanque; puesto que el líquido inflamable está en la superficie; y va bajando de nivel, hasta donde se quiera... Luego, cuando se estima oportuno, se cierra la llave de paso; y solamente se queman uno o dos pies dentro del tanque incendiado, reduciéndose así en un gran margen las proporciones del incendio, y salvándose la mayor parte del depósito.

La anterior explicación, indica claramente que no hay nunca riesgo para las demás industrias y pueblos circunvecinos, ni para los barcos surtos en puerto si estalla un incendio en Belot. Almacenar miles de galones de cualquier materia inflamable líquida, sobre esas bases y con tal que se cumplan los dictados de la experiencia, y de la ciencia, no entraña peligro.

TODOS IGUALES

Esto que queda dicho de los tanques grandes, es aplicable en un todo a los más pequeños. Además Belot posee cuadrillas de obreros destinados a reforzar al personal experto en el caso de que ocurra una desgracia.

EL REAL PELIGRO ES OTRO

El real peligro nace de otras fuentes. Las razonadas quejas de las Empresas de Pesca y de las navieras por ejemplo por el desagüe de los residuos de petróleo, y mostos, de la refinería en aguas de la bahía, obliga a la refinería de Belot a arrojarlos en sus propios terrenos; estos residuos se depositan en un bajo, formando allí un lago e infiltrándose en la tierra.

Esas materias, expuestas a la intemperie sufren una serie de transformaciones; y ¡aquí sí que hay peligro!

EL ORIGEN DEL FUEGO

¿Se debió a un acto de sabotaje o de venganza? Los más sensatos estiman que "ese lago" de residuos de petróleo, fué el verdadero causante de la conflagración, que le cuesta a la Compañía cerca de tres millones de pesos.

EL VARADERO Y UNA LANCHA QUEMADOS

Durante la madrugada del jueves y a pesar de haber trabajado los bomberos con inteligencia, y de haber evitado que los galones de los tres tanques que se incendiaron (debemos advertir que en total la refinería tendrá unos 30 tanques, y nunca 100 como han publicado otros diarios), desembocaran en gran cantidad en bahía, los "salideros" comunicaron el fuego a un pequeño varadero de la rada. Una lancha de más de 10 mil pesos de costo, se quemó.

EL "CUBA" CAMBIO DE FONDEADERO

Con objeto de evitar toda posibilidad de peligro, y ante la intensidad del calor que era mucho, el "Cuba", fondeado muy cerca de la refinería de Belot, cambió de sitio.

GRATITUD A LOS NORTEAMERICANOS

La noble actitud asumida por el Vicealmirante Robertson, que enarbola su insignia en el acorazado "Wyoming", surto en puerto, al ordenar que 300 hombres de la dotación del buque al mando de un capitán y dos tenientes auxiliaran a las autoridades cubanas para combatir el fuego de la refinería de Belot, mereció toda clase de elogios. La policía del puerto le pasó ayer una comunicación al Sr. Almirante dándole las gracias por su generoso y espontáneo servicio.

LA MARINERIA CUBANA

Merecen un aplauso también las dotaciones de los barcos de la Marina Nacional, "Cuba", "Patria", "Baire" y los del Distrito Naval Norte que acudieron presurosas a cooperar con los bomberos de la Habana, Regla y Guanabacoa en la extinción del incendio.

EXPLOSION A LA 1 P. M.

Ayer a la una de la tarde, uno de los tanques que había sido apagado echándosele arena—única manera de combatir este tipo de incendio—y que contenía bastante gasolina, volvió a prenderse acudiendo nuevamente los bomberos de la Habana, en el ferry, y los de Regla y Guanabacoa.

A LAS 3 P. M.

A las tres de la tarde, y después de haberse consumido totalmente el residuo que quedaba de dicho tanque el fuego fué extinguido al fin.

MUCHOS LESIONADOS

Este incendio produjo multitud de lesionados, de menos importancia, los cuales no se presentaron a ser curados en los centros de socorros, o bien se retiraron sin dar sus nombres.

El Profesor Bernis Disertará Mañana Sobre las Consecuencias de la Guerra Mundial

Mañana, domingo, a las 10 a. m., pronunciará su segunda conferencia ante la Institución Hispano-Cubana de Cultura, el Profesor Francisco Bernis,

El sabio economista, que estudió en la primera disertación el estado ecónomico de Europa antes de que se produjera la gran guerra, analizará mañana las consecuencias económicas del conflicto armado, indicando las modificaciones radicales que ha determinado en el régimen de las finanzas y las medidas adoptadas por distintos gobiernos para remediar los desequilibrios de producción, distribución y cambio que la guerra

"La ocasión en que la Hispano-Cubana de Cultura nos ofrece la oportunidad de recibir las lecciones del insigne catedrático de Salamanca, es adecuada, nos dijo ayer el doctor Fernando Ortiz. Nunca como ahora necesitamos recibir prudentes orientaciones económicas y adquirir el deseo de profundizar el estudio de esa disciplina provechosasísima para el desarrollo y el bienestar de las naciones".

"Favorecidos durante largos años añadió— por los beneficios de una situación ventajosa y por la fertilidad sorprendente de nuestro suelo, no tuvimos la previsión de conocer a fondo el estado real de nuestra economía, para adoptar a tiempo las medidas necesarias al sostenimiento de nuestra prosperidad comercial e industrial. Y así han llegado a presentarse de pronto problemas de considerable transcendencia sin que estuviéramos preparados para resolverlos".

Las lecciones de Bernis, es lógica pues que despiertan en la juventud cubana el anhelo de estudiar la ciencia económica, han de sernos sumamente provechosas.

Con objeto de aumentar en ese sentido la eficacia de estas conferencias, la Institución Hispano-Cubana de Cultura ha resuelto que los estudiantes universitarios, de cualquiera de las Facultades, tengan entrada libre a la tertulia del "Payret". Para ello les bastará mostrar a la entrada el carnet universitario de identificación.

Esta medida merece un aplauso entusiasta.

EL CORONEL KINDELAN CREE MAS CONVENIENTE Y SEGURO HACER EL VUELO A BOMBAY

RETRASO DEL VUELO POR EL CAMBIO DEL MOTOR

Durante esta arriesgada empresa aérea, Jiménez actuará de piloto e Iglesias de observador

MADRID, abril 6. (UP)— Se ha confirmado totalment la información que viene anticipando exclusivamente el DIARIO DE LA MARINA acerca de ciertos detalles de vuelo en que los capitanes españoles Iglesias y Jimenez se proponen batir el record mundial de duración y de distancia.

Si no fuera por el motor ya estarían volando a la hora presente quien sabe si rumbo a la Habana, sueño dorado de los aviadores. La suspensión del empeño, por segunda vez obedece al deseo de ambos capitanes de llevar las garantías máximas para el éxito de la empresa como ayer anticipamos.

En cuanto al vuelo a la Habana, anunciado por nosotros hace diez días y en el que hoy insistimos, merece una explicación. Los capitanes Iglesias y Jimenez estudian las rutas de Sevilla a Bombay y de Sevilla a la Habana, cualquiera de las cuales sirve para el propósito, porque, de completarlas, constituirían un record de distancia.

Dícese que Jiménez e Iglesias, que han especializado en el estudio de las rutas y vientos a la Habana, prefieren este vuelo al de Bombay. Pero el director de Aeronáutica, coronel Don Alfredo Kindelan, ha dispuesto que los capitanes vayan a Bombay, conminándoles con retirarles el aparato si intentan llevar a cabo el vuelo de Sevilla a la Habana que ofrece, a su juicio, mayores peligros.

No obstante esto, se dice que los aviadores nada resolverán definitivamente hasta el día de la partida.

Para el vuelo de Sevilla a la Habana calculando para el trayecto y vientos contrarios una velocidad de 180 kilómetros por hora, estiman los capitanes españoles que necesitarían volar cuarenta y cinco horas. Como los dos motores que han probado, antes un Lorraine y ahora un Hispano-Sluiza, no alcanzan ese radio, el capitán Jimenez irá el lunes próximo a Barcelona con el fin de gestionar la instalación de un motor Berado, que precisamente dispone de la acción que ese vuelo requiere. El motor Hispano-Suiza que montaron hace cinco días desarrolló una fuerza de 540 caballos.

El enfriamiento se hace por agua, en lugar de emplar el aire, como los aparatos norteamericanos que han realizado últimamente los grandes vuelos trasatlánticos.

El avión "Jesús del Gran Poder" es propiedad del Estado, que es organizador del vuelo. Construido en Jetafe, es, en su totalidad de fabricación española. Ofrece idénticas características al aparato con que se intentó realizar el vuelo directo a la Guinea Occidental, que no se llevó a cabo por la rutura del avión de un enorme depósito de gasolina con cabida de 3700 litros y otros dos depósitos en las dos alas superiores capaces cada uno para 425 litros. Es decir, que el aeroplano puede llevar 4550 litros de gasolina.

En el vuelo, el capitán Jimenez actuará de piloto, y su compañero Iglesias de observador.

VEASE:

Pág. 2.—Ferrara a Europa en misión especial.
Pág. 3.—Embarca el pintor Quinquela Martín.
Pág. 4.—Gil Casares en la Cátedra de Martínez Cañas.
—Falsos inspectores municipales.
Pág. 5.—Farmacéutico ahogado.
—Soldado que hiere a 2 mujeres.
Pág. 14.—Vigilante al Vivac.

CENSURAS AL CONTROL SOBRE LOS PRODUCTOS NECESARIOS EN LOS ESTADOS UNIDOS

WASHINGTON, abril 6. (UP) —Durante el debate que se registró hoy en la Cámara de Representantes aecrca de la proposición de ley presentada por Newton, que finalmente fué rechazada por dicho cuerpo legislador, se trató incidentalmente del azúcar cubano, atacándose al plan de restricción de la zafra en vigor en aquella república.

"Muchos parecen contemplar con ecuanimidad el control que trata de establecrse en el extranjero sobre los productos que necesita este país, —dijo el representante republicano Dallington, de Massachusetts—. Así sucedió cuando el Gobierno de Cuba nos obligó a pagar veinticinco centavos por la libra de azúcar, y cuando el sindicato británico de la goma impuso un ultrajante precio a ese producto".

El Departamento de Comercio, que ha estado tratando de obtener leyes contra los monopolios extranjeros, no ha incluido el azúcar en la lista de los artículos cuyo monopolio trata de neutralizar.

El representante republicano Clarke, de Nueva York, en un informe que suscribió la minoría, contra la proposición de ley agraria de Haugen, citó la experiencia del Brasil con la valorización del café, y de la Gran Bretaña con la restricción de la goma, como argumento contra la aprobación de la proposición Newton. Agregó que es imposible suprimir la acción de la ley de la oferta y la demanda para los artículos de primera necesidad que entran en la competencia del mundo.

Clarke predijo que el Presidente Coolidge vetaría la ley de auxilios a la agricultura, a causa de la inconstitucionalidad del plan.

SOCIEDAD AREGA

En las páginas de nuestro Suplemento de Rotograbado correspondiente al próximo domingo 8 de abril aparecerá la segunda de nuestra serie de informaciones sobre nuestras principales sociedades y clubs deportivos.

Corresponde este segundo turno a la SOCIEDAD ARECA, simpática y progresista asociación, que tiene su asiento en la pintoresca barriada de la Víbora.

Estamos seguros que los socios todos de dicha sociedad recibirán una agradabilísima sorpresa con nuestro número del domingo en el que se reproducen gráficamente todos los particulares que a ellos pueden interesarles y que resumen todas las palpitaciones de la vida de su brillante sociedad.

Además nuestro número de Suplemento de Rotograbado reune en sus páginas información reciente de figuras y acontecimientos ocurridos en el mundo entero, tanto en la esfera de la actualidad política local y extranjera, como en los campos de los deportes, aviación, modas y curiosidades.

Tambin recogemos en sus páginas ecos gráficos del interior de la isla que tienen en las páginas de nuestro número del domingo una atención preferente.

MUCHAS ENTIDADES COMERCIALES PIDEN QUE SE PONGAN AL DIA LAS APELACIONES CONTRA LOS AFOROS

Ascienden a varios miles las reclamaciones que se hallan pendientes de resolución a causa de la escasez de personal encargado de esa misión, el que es insuficiente para realizarla

Uno de los proyectos que ultimamente han sido acariciados por el Secretario de Hacienda y que responde en su esencia al deseo de normalizar completamente toda la administración a su cargo, es el de llevar a efecto la reorganización de la Junta de Protesta, como el medio eficaz de poner al día el movimiento de aquel centro especial de apelaciones, satisfacer las demandas de los comerciantes que ven dilatarse meses y meses las resoluciones de sus asuntos.

Puedo afirmarse que no obstante el celo desenvuelto en la Junta de Protestas en el último año especialmente, hay miles de expedientes que esperan su turno par ser resueltos. Son otras tantas reclamaciones de comerciantes que no se muestran conformes que los aforos que han sido hechos por los Vistas de Aduana en las importaciones de sus mercancías. Pero esto obedece a la falta de personal con que aquel centro actúa, que es insuficiente para dar abasto al intensísimo trabajo que sobre el mismo pesa. Dicho personal en su afán de poner al día la resolución de los expedientes, ha trabajado muchos meses en horas extraordinarias adelantándolo, pero no logrando completamente sus deseos.

Ya el deseo de la reorganización del citado organismo fué esbozado hace meses por el doctor Gutiérrez de Celis, cuando suscribiendo la exposición de motivos del nuevo Arancel dijo en la gaceta oficial del 20 de octubre del año anterior:

"La Comisión técnica arancelaria aprovecha, al propio tiempo la oportunidad, para recomendar también al Ejecutivo un combio en la organización de la Junta de Protestas, para que responda mjor a los fines de su creación, de acuerdo con el Decreto No. 80 del Gobierno provisional de fecha 25 de enero de 1909. Entiende la Comisión que debiera establecerse procedimientos más breves para discutir las diferencias entre el contribuyente y la Administración y demostrar por medio de cincurso, para ser elegido Vocal de la Junta, conocimeintos especiales en cuestiones mercantiles, industriales y arancelarias".

PLAGAS DE MOSQUITOS EN EL REPARTO ALMENDARES

Unas veces llamadas telefónicas, otras ocasiones cartas firmadas por numerosos vecinos, así, diariamente, nos llegan a la redacción infinidad de quejas con motivo de las plagas de mosquitos que invadn el Reparto Almendares, siendo, además de un martirio contínuo para sus tranquilos moradores, una seria amenaza a la salud del vecindario.

Seguramente la Secretaría de Sanidad, tan celosa del cumplimiento de sus deberes, ignorará ese foco de infección que significan los mosquitos en el citado Reparto, y que, indudablemente, procederán de charcos y depósitos de agua corrompida.

Esperamos que estas líneas, a manera de aviso, sirvan para poner remedio al mal que dejamos indicado; de mosquitos que invaden el Reparto Almendares y como demostración del celo que sabe poner nuestra Sanidad en el cumplimiento de su humanitaria misión.

Atácase la Restricción de la Zafra Cubana Durante un Debate Habido en la Cámara de Representantes Americana

CUESTIONES TECNICAS PREVIAS

TRES PROBLEMAS QUE DEBEN SER ATENDIDOS PARA HACER VIABLE LA DIVERSIFICACION DE LA AGRICULTURA

Son éstos: Organizar de la manera más rápida y económica la venta de los frutos, industrias que transformen los productos perecederos que no se vendan y asegurar la durabilidad de ellos

CUESTIONES TECNICAS QUE HAY QUE RESOLVER SI HA DE REALIZARSE EL CAMBIO ECONOMICO

No se pueden producir frutos perecederos o de fácil descomposición sin tener la venta de los mismos garantizada perfectamente de antemano o industrias que los transformen

El cultivo de los llamados "frutos menores" tiene en Cuba numerosos partidarios en el terreno de las teorías y muy pocos en el de la práctica. Otro tanto ocurre con el principio general de la diversificación de la agricultura. Forman legión las personas que abogan, en todos los tonos, por que se cultive una gran variedad de productos en el país, dando de lado a la preferencia casi exclusiva de la caña y del tabaco; pero a pesar de una prédica tan constante, persiste la tendencia a favor de las dos grandes y tradicionales fuentes de riqueza cubana. Los cultivadores saben por experiencia—y las lecciones de esta maestra de la vida no se olvidan jamás—que el cultivo de la caña y del tabaco es más fácil y seguro que los otros, y no ignoran tampoco que el de frutas, frutos menores y granos, excepto el café, no ofrecen suficientes garantías ni probabilidades de buen éxito. A su costa lo han aprendido muchos.

¿Hay alguna causa, como no sea la supuesta ceguedad y rutina de nuestros campesinos, que explique el hecho que dejamos apuntado en el párrafo anterior? A juicio nuestro no hay duda de que existen varias, muy poderosas y difíciles de remover. En diversas ocasiones las hemos expuesto en el DIARIO DE LA MARINA, pero debemos insistir en darlas a conocer porque el hecho de ignorarlas nos causa daños irremediables.

Los productos agrícolas destinados al comercio se dividen, en los países donde la atención de productores y economistas se ha fijado en estos particulares, en dos grupos bien distintos: productos fácilmente perecederos o de fácil descomposición, y productos no perecederos, productos que duran, que resisten la acción del tiempo y no se alteran fácil y rápidamente. Esta división, que aparenta ser una cosa teórica, tiene, sin embargo, un alcance práctico y un valor extraordinario en el orden económico. El productor de un artículo fácilmente perecedero ha de salir rápidamente de él o pierde el capital y el trabajo empleados en obtenerlo. Si no cuenta de antemano con un mercado seguro y un precio garantizado, se halla a merced del comprador en el momento en que la cosecha está disponible. Tomemos, por ejemplo, la piña. Cuando llega a su sazón, hay que venderla en un plazo brevísimo o se pierde toda. Si el cultivador no la tiene contratada previamente, se encontrará, frente a compradores que conocen la corta duración de esta fruta, en muy difíciles condiciones para obtener un precio remunerador. Sólo un arbitrio salva al cultivador de frutos perecederos de ese peligro: la existencia de una industria que transforme su cosecha en un producto elaborado de durabilidad, susceptible de ser almacenado y expendido poco a poco a los consumidores. En este caso, su poder de resistencia no se subordina a la escasa durabilidad del fruto, sino a su capacidad financiera para pagar los gastos de la transformación industrial, y conservar el producto en almacén hasta obtener un precio adecuado. Lo indicado basta para llegar a esta conclusión bien clara: No se pueden producir frutos perecederos, sin tener la venta de los mismos perfectamente garantizada de antemano, o sin contar con industrias que los transformen en condiciones ventajosas, dándoles durabilidad.

El alcance de la ley económico-agrícola relativa a los productos fácilmente perecederos que acaba de citarse, es tal, que ha fijado por sí sola durante siglos el carácter de la agricultura en las zonas geográficas del mundo, determinando qué cultivos son los más apropiados y ofrecen mayores garantías en cada una. La zona tórrida, cantada en versos inmortales por Don Andrés Bello, es de una fertilidad extraordinaria, porque la abundancia de humedad y la alta temperatura favorecen el desarrollo exuberante de la vegetación, pero siendo una gran variedad de sus productos fácilmente perecederos, el capital y el trabajo nunca han encontrado garantías de buen rendimiento sino en un número relativamente corto de artículos, designados comúnmente con la denominación de "artículos, géneros o productos coloniales o tropicales". Repásese la lista de éstos y se verá que todos son artículos "no perecederos", durables, capaces de resistir la acción de ltiempo, por meses y aún por años: azúcar, tabaco, café, cacao, arroz, especies y varios más. De las frutas tropicales, las tres clases que más resisten, el coco, las frutas cítricas y los plátanos—tomados verdes del campo—son las variedades que han llegado a ser objeto de un cultivo y un comercio en vasta escala; las dos últimas, cuando la rapidez de los transportes y la proximidad de los mercados ha permitido que lleguen a éstos en buenas condiciones.

En las zonas templadas del mundo, la agricultura es otra, porque los productos agrícolas aduaneros son otros. La manzana, la uva, las almendras, las nueces, las avellanas, etc., son frutos durables, susceptibles, los dos primeros, de transformarse en sidra, champán y vinos diversos, pero sobre todo, la zona templada es la propia de los cereales y granos de muy variadas especies. El trigo, la avena, el centeno y el maíz, para no hacer demasiado larga la lista, son la base de la agricultura de esas zonas y de la alimentación humana, más por su durabilidad que por su excepcional valor nutritivo, pues en este orden pueden encontrarse otros productos que los igualen. Son susceptibles de retenerse en almacén durante largo tiempo, de remitirse a largas distancias y de conservarse para ser consumidos poco a poco. El cultivador de trigo puede estar apremiado para vender su cosecha por falta de dinero en caja o de crédito, pero nunca, como el cultivador de piña, por la certidumbre de que si no vende la fruta en diez días se le pierde toda. La diferencia es fundamental y de ella depende, más que de cualquiera otra causa, la selección que, a la larga, se hace en cada país a favor de ciertos cultivos.

Pero, se dirá, en la zona tropical pueden cosecharse maíz y una gran variedad de granos—frijoles de diversas clases entre otros—que no son fácilmente perecederos y pueden dar variedad a la agricultura. Cierto, a primera vista, pero la abundancia de humedad y la alta temperatura de que hemos hablado antes, favorecen el desarrollo de gérmenes—hongos, bacterias de diversas clases y pequeños insectos—que atacan los granos y los alteran y destruyen rápidamente, privándoles del carácter de durables que tienen en los países fríos. En Cuba, por ejemplo, el maíz no puede conservarse, aun después de desgranado, sin someterlo a un repetido proceso de esterilización por el bisulfuro de carbono. De mánera que si aquí la ciencia no acude en auxilio del agricultor, éste se halla tan perdido como el que siembra piñas, mangos o anones, sin tener contratada, a precio fijo, la totalidad de la cosecha.

¿A qué conduce la extensa exposición que acabamos de hacer? A demostrar sencillamente que siendo fácilmente perecederos casi todos los frutos menores y demás productos con que se intenta diversificar nuestra agricultura y abastecer nuestro mercado interior, hay tres problemas colaterales que deben ser atendidos si se quiere que la reforma sea viable en el orden económico: 1o., organizar de la manera más rápida y económica la venta de los frutos, asegurando la relación directa entre el productor y el mercado, así como la baratura del transporte; 2o., desarrollar una serie de industrias destinadas a transformar en producto durable, que pueda consumirse poco a poco, el fruto perecedero que no se venda y se consuma en estado natural; 3o., resolver una serie de cuestiones científicas fundamentales relativas a asegurar la durabilidad de ciertos productos, resguardándolos de los agentes que en nuestro clima los atacan y destruyen.

Como se ve, hay aquí una serie de cuestiones técnicas importantísimas que deben ser resueltas satisfactoriamente si la transformación económica a que aspiramos ha de ser una realidad y los planes del Gobierno han de lograr éxito. No es tan fácil sembrar frutos menores, en ventajosas condiciones como aparece a primera vista. La preferencia por la caña y el tabaco tiene causas económicas profundas, que no en balde una larga evolución histórica va enseñando a un país cuál es el tipo de agricultura más ventajoso y seguro para él. En la actualidad, apreciamos que esa evolución en lo que a Cuba respecta, desenvolviéndose por la línea de menor resistencia, nos há llevado a una situación peligrosísima. Queremos, previsoramente, rectificarla y moderarla dentro de ciertos límites, en un mundo que le cierra la puerta a lo que podemos ofrecerle en mejores condiciones, pretendiendo, a la vez, trabajar para bastarnos a nosotros mismos en primer término. El propósito es bueno, y aunque no lo fuera, no depende de nosotros adoptar otro, porque carecemos de acorazados y de ejércitos para derribar las barreras del proteccionismo; pero es indispensable que midamos con exactitud las dificultades a vencer, para no fracasar desastrosamente.

Durante años y años hemos descuidado estas cuestiones, entregados a una pequeña política de comité, nuestra principal industria. Ahora empezamos a medir el alcance de nuestras faltas. La producción se regula hoy por leyes y aplicaciones científicas, y los problemas económicos son los más complejos y difíciles de resolver. Sin embargo, nunca lo hemos tenido en cuenta y la Secretaría de Agricultura, la que debiera disponer de mayor presupuesto, ser objeto de preferente atención y tener un personal experto más numeroso, más cuidadosamente escogido y más ampliamente provisto de todos los medios de investigación y experimentación científicas, es la cenicienta de las ramas de la Administración. Mientras no rectifiquemos en este punto, pocas probabilidades tendremos de éxito, porque como decíamos ayer, hay problemas de técnica que sólo los técnicos pueden resolver.

M.E.C.D. 2016

EL EMBAJADOR ORESTES FERRARA, A EUROPA EN MISION ESPECIAL

Vuelta Abajo, Productora de los Mejores Tabacos del Mundo, Tiene su Centro en San Luis y San Juan

UNA VISITA A LAS VEGUERIAS.—EN ESTOS DOS TERMINOS DE PINAR DEL RIO SE PRODUCE RAMA SUPERIOR.—NO SE PUEDE PEDIR NADA MEJOR, TANTO EN CAPAS COMO EN TRIPAS

Sin duda, que nuestra fama tabacalera que es mundial, está bien justificada.

Vuelta Abajo, productora de los mejores tabacos del mundo, tiene su mejor asiento, su centro pudiéramos decir, en los veguerios de San Luis y San Juan y Martínez.

Desde luego, no vamos a tratar dichos dos términos, en menosprecio del resto de la Provincia, esto nó, porque Vuelta Abajo en sí, en su totalidad, produce la rama, para esos tabacos que elaborados y exportados a todo el mundo, han dado la fama y el crédito justificados de que disgrutan.

Pero es que en San Luis, donde estamos hoy, así como en San Juan y Martínez, que pensamos recorrer en estos días, se producen "Capas en gran cantidad y tripas inmejorables".

Sus vegas, casi en su totalidad, han cogido renombre por esa excelente producción; tabacos de aroma, finos, de una elasticidad que basta sólo estirar un poco las hojas para ponerlas transparentes, sedosas y que convida a torcer un tabaco y disfrutar de ese agradable sabor que únicamente lo da la rama de esa procedencia.

Terrenos bien cuidados, abonados todos los años con abonos vegetales (de establo sobre todo) y ayudados, en parte, con los fertilizantes químicos apropiados y necesarios, todo esto unido a la parte mecánica de inteligencia que es la obra de nuestros agricultores, hace que se logre obtener lo mejor de lo mejor en tabaco.

En San Luis hoy, como ayer en Río Feo, tenemos buenos amigos.

Y es natural que para el trabajo que hoy llevamos a cabo, necesitamos, no solamente un guía, sino un asesor inteligente, que imparcialmente nos vaya dando sus opiniones y exponga sus atinados juicios acerca del estado en general de los tabacos.

Para esto, nadie mejor que un vegiiero, y, en estos momentos, para nosotros, ninguno más apropiado que nuestro excelente y servicial amigo señor Eugenio Mora, antiguo y experto vegiiero que en años anteriores fué nuestro amable acompañante.

El señor Mora, propietario de una pequeña (pero muy buena) finca situada a la entrada del pueblo de San Luis y denominada "La Majagua", nos enseñó parte de su tabaco. El tiempo no es el más apropiado por la temperatura tan secante, pero hemos notado que los tabacos buenos, aún sin haber blandura, puede examinarse perfectamente.

Sin presumir de gran inteligencia, podemos decir que conocemos algo el tabaco. Ayer, vimos algo bueno en Río Feo, y yohe,li?giie..¿RDL en Río Feo, y hoy, el del señor Mora, primero que nos enseñaron en San Luis, está bueno también. Sobre lo ligero, un color especial que nos convidó a probar algunas hojas, y su gusto aromático y agradable, nos mostró prácticamente aquello que exponemos en precedentes párrafos, demostración que cualquier fumador puede comprobar.

Y dice el señor Mora que como el suyo hay mucho en San Luis apesar de la seca y los contratiempos sufridos durante la zafra.

Por eso no exageramos, al contrario, diciendo que San Luis y San Juan produce rama buena, superior, que no se puede pedir mejor tanto en capas como en tripas.

Ahora, nuestra información:

Eugenio Mora: La MajaguaLa

Eugenio Mora; veguero, La Majagua; vegas, 66,000, cujes tapado, 27,000 cujes sol. Antonio García Barrera; Amelia del Carmen, vegas; 11,000, cujes tapado; 27,000, cujes sol. José María Fernández; Baño y Josefa; vegas, 4,500, cujes tapado; 20,000, cujes sol. Maximino López; Hato de Barbacoas; 3,500, cujes tapado, 12,000 cujes sol. Idelfonso Mora; La Máquina, vegas; 14,000, cujes sol. Emigdio Cabrera; Divino Platón, vegas; 9,000, cujes tapado; 16,000, cujes sol. Diego Cabrera; Divino Platón, vegas; 15,000 cujes sol. Arnulfo González; El Hatillo, vegas; 7,000, cujes sol. Antonio María Padrón; El Ingenio, vegas; 12,000, cujes tapado; 33,000, cujes sol. Conrado García; Buenaventura, vegas; 12,000, cujes sol. Luis Pérez; El destino; 6,000, cujes tapado; 6,000, cujes sol. Fidel G. Bengochea; Santa Fé; 18,500 cujes sol. Alejandro Fernández; La Esperanza, vegas; 4,500, cujes tapado; 40,000, cujes sol. Feliciano Rebollido; La Angustia, vegas; 11,000, cujes sol. Eliseo Pérez; Hato de San Luis; 20,000, cujes sol. Roberto Méndez; La Soledad, vegas; 4,000, cujes tapado; 15,500, cujes sol.José Zarabozo; Varias Vegas, vegas; 14,000, cujes sol. Miguel G. Bengochea, Betancourt; 7,000, cujes sol.

Estas fueron las vegas anotadas con el señor Mora.

Visitamos la antigua casa de los señores Villar y Hermano, y nos facilitaron los siguientes datos:

Nilo García, vegiiero, La Campana, vega; 10,000, cujes sol. Agustín Guerra; Vista Alegre, vegas, 4,000, cujes tapado. José de la Luz Guerra; La mercedita, vega; 7,000, cujes tapado; 3,000, cujes sol.

Y por otros medios obtuvimos de las siguientes vegas:

Alejandrino García; Santa Bárbara, vega; 25,000, cujes sol. Victor López; Barbacoas, vegas 4,000, cujes sol. Hermanos Torres; Los Torres, vegas; 1,500, cujes sol. Vega de Junco; Tejar de Junco, vegas; 7,000, cujes sol. Vega los Robaina; Barbacoas; 3.000, cujes sol. Juan Chávez; Barbacoas; 3.000, cujes sol. Juan Trujillo; Barbacoas, vegas; 3,000, cujes sol. Amado el Moro; Barbacoas 4.000, cujes tapado. Ramón Ortiz; Barbacoas; 6,000, cujes sol. Doroteo Pereda; Barbacoa, vegas; 10,000, cujes sol.

Ha terminado nuestra labor de hoy. La información de San Luis, pensamos ultimarla mañana comenzando por las valiosas fincas "El Corojo" del señor Antonio Allones y "El Ciprés" del señor Diego Rodríguez, Alcalde Municipal de San Luis, que acaba de invitarnos muy atentamente a que le visitáramos mañana.

Y seguiremos por el resto de El Corojo y El Retiro de San Luis, donde hay grandes fincas cosecheras de magníficos tabacos.

A. Villasana,

LA REGENTE

NEPTUNO Y AMISTAD

Para aretes, "La Regente". Para pulseras, "La Regente". Para prendedores, "La Regente". Para alhajas de todas clases, para señoras y caballeros, "La Regente". Y para dar dinero sobre prendas a módico interés, siempre y a todas horas, "La Regente".

CAPIN Y GARCIA

Dr. P. M. Souza

Garganta, Nariz, Oídos. Hospitales de New York, Viena, Budapest, Habana. San Lázaro 226, de 2 a 4.

TRAJES DE VERANO

$15.95	Gabardinas Inglesas	$18.50
$12.50	Muselinas Extra	$14.50
$10.95	Grasch de Lino	$13.50
$13.50	Dril 100 D.	$18.50
$8.00	Dril Imperial	$10.50

LA CASA AMERICANA

Galiano 88, entre San Rafael y San José

Mzo 24, 26 y 31 A 2

LA MUSCULOSINE BYLA

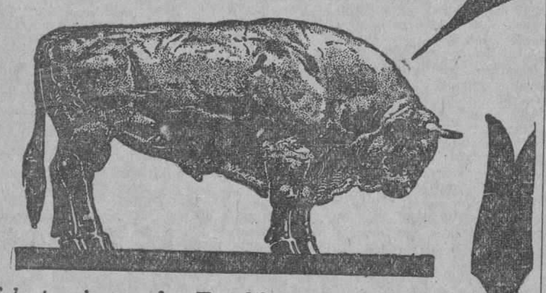

Fabricada por los Establecimientos BYLA PARIS (FRANCIA), es por sus VITAMINAS y sus principios tonicos y reconstituyentes

EL MEJOR PRODUCTO CONOCIDO PARA ENGORDAR

Necesaria Una Nueva Política de Inmigración

SE AUMENTARA LA POBLACION CAUCASICA Y SE RESTRINGIRA LA DE HAITI Y JAMAICA

WASHINGTON, abril 6. UP.—Según informes fidedignos que han llegado a esta capital, Cuba se prepara a iniciar una política de inmigración destinada a aumentar la proporción caucásica de su población actual.

Se ha sabido también que se dictará un decreto que cerrará las puertas de la nación a la inmigración de color de Jamaica y demás Antillas Menores, al cual seguirá otra disposición que actuará en la misma forma para con los inmigrantes de Haití, siendo ambos los países iniciales de la nueva política inmigratoria decidida por el general Machado.

Para aumentar la afluencia de inmigración europea, el Gobierno cubano prepara ahora una oferta especial de arriendos de tierras, a muy bajo precio y con largos plazos, a los inmigrantes procedentes del Viejo Mundo.

Siguiendo esta política, por la cual Cuba espera aumentar su población caucásica lo menos en un millón de almas, tan pronto como sea posible, el doctor Orestes Ferrara, embajador en los Estados Unidos, partirá hacia Europa, en funciones de enviado especial, para gestionar el establecimiento de nuevas corrientes emigratorias hacia la Gran Antilla. El corresponsal tiene noticias de que el doctor Ferrara embarcará en junio próximo.

Cuba espera, mediante ofrecimientos especiales, estimular la inmigración desde España, Italia, Checo-Eslovaquia, Dinamarca y Suiza, especialmente, y si el doctor Ferrara acepta al fin la misión, visitará todos esos países.

Los funcionarios norteamericanos que saben de estos planes del Gobierno cubano, dicen que si la República logra aumentar su población presente con un millón de blancos europeos en los próximos años, modificará de modo muy favorable su economía.

La diversificación de la agricultura cubana, uno de los objetivos sistemáticos de los estadistas cubanos con verdadera videncia, resultaría muy estimulada por semejante afluencia de europeos, pudiéndose realizar así un verdadero esfuerzo para sacar al país de la clase de los que tienen dos producciones únicas, azúcar y tabaco en el caso de Cuba.

De estas dos cosechas depende actualmente la prosperidad de la Isla, y poco podrá hacerse para diversificar la producción agrícola nacional mientras las grandes empresas vean que sólo el azúcar y el tabaco rinden ganancias positivas al capital en gran escala. El sistema de pequeñas fincas puede significar la producción general, aprovechando las excelentes condiciones naturales del suelo y del clima cubanos. Y de esa manera se conquistaría al mismo tiempo la estabilidad económica, sobre todo en las épocas en que el azúcar y el tabaco estén depreciados en los mercados consumidores. Esta es la gran justificación de que el Gobierno del Presidente Machado aspire ahora a atraer a la nación la mayor cantidad posible de inmigrantes europeos.

VUELVE A LABORAR LA CONFERENCIA DE MIGRACION

Pasados estos días de meditación los delegados reanudarán hoy enérgicamente su trabajo

Viernes de Semana Santa. Día de descanso para los quehaceres materiales, fué dedicado por las personalidades integrantes del Congreso de Migración e Inmigración, a meditaciones y a reservas de energía para continuar con mayores bríos el estudio de los difíciles problemas que debe de resolver tan alto organismo internacional.

Y hoy, Sábado de Gloria, el Congreso ha de laborar con decisión, reuniéndose primeramente a las nueve de la mañana y después a las cuatro de la tarde.

Las recepciones dispuestas por nuestras autoridades e instituciones particulares en honor de los congresistas, se continuarán verificando, de conformidad con el programa aprobado.

LA REPOSICION DE EMPLEADOS DEL MUNICIPIO

En la Intervención General se han formulado reparos a varias hojas de la aduana de la Habana

La Comisión del Servicio Civil ha comunicado las resoluciones mandando a reponer a los empleados del Municipio de la Habana, señores Matías Averhoff Herrera, Tirso Díaz Díaz y Antonio Losada García, dejados cesantes por el Alcalde de la Habana, los dos primeros y por acuerdo de la Cámara Municipal el último, y al empleado del Municipio de Santa Clara, señor Manuel Conejero Martínez, dejado cesante por el Alcalde de dicho Término.

REPAROS A LA ADUANA

En la Intervención General se han formulado reparos a varias hojas de la Aduana de la Habana del mes de octubre último, por la cantidad de $2.604.44 de los cuales corresponden al Fondo Especial de Obras Públicas por valor de $1.296.89.

PENSIONES Y JUBILACIONES

Se han informado las promovidas por los señores Juan González, Celedonio Orduña, Santiago Sánchez, Juan Pastor Agüero, Joaquina Valdés, Graciela Rodríguez Sánchez, José Timoteo Navarro y Trujillo, Silvestre Larrinaga Larrinaga, Benito Pedroso, Rogelio Camacho Sardiñas, Esteban Rovira y Cepero y Alfredo Villoch.

A España Gratis

por cuenta del Gran Vino Goliath. Reclame un Cupón de Consumo, por cada copita, en todo establecimiento que se detalle dicho vino.

EL VALOR UNICO

TONIFICANTE

del vino Tonikel, es lo que garantiza su aceptación unánime, tanto entre la profesión médica, como en el público. Sus efectos benéficos le han hecho un remedio popular desde que ha sido introducido por sus preparadores.

DR. PULGARON

Manzana de Gómez 465
Teléfono A-1862
PRIMERA Y SEGUNDA ENSEÑANZA, ENSEÑANZA SUPERIOR Y LATIN
Visitas y Avisos: de 5 a 7.

¿TOSE? PRUEBA GRATIS ALQUITRÁN Legítimo de PINO POR SARRÁ

Sólo una muestra a cada persona mediante la presentación de este anuncio, en la Droguería Sarrá, mañana.

Válido hasta el día 8

Anúnciese en el "Diario de la Marina"

Señale con una cruz las horas en los cuadros grandes.

Señale con una cruz los minutos en los cuadros pequeños.

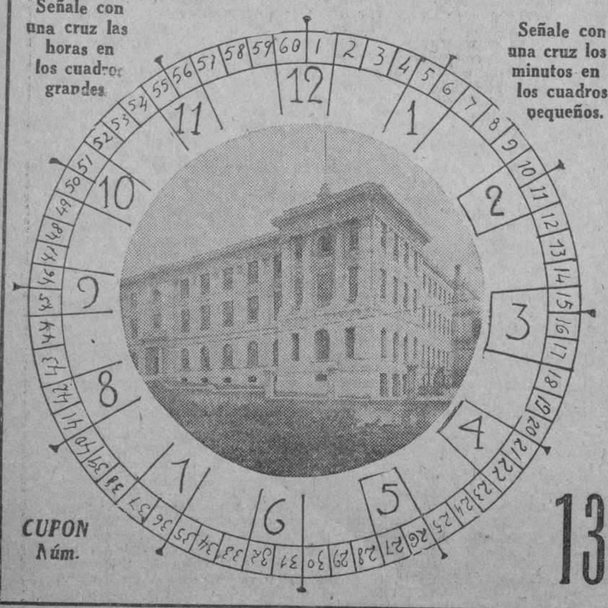

CUPON Núm. 13

DIARIO DE LA MARINA CONCURSO DE VIAJES A LA EXPOSICION DE SEVILLA

El Reloj Parará a las HORA Y MINUTOS

CON LETRAS

NOMBRE Y DOMICILIO DEL CONCURSANTE

Sr. .....

Calle ..... Núm. .....

Ciudad o Pueblo .....

(Se suplica nombre, dos apellidos y letra clara)

TELEFONO DEL CONCURSO A-7326

El Alto Personal de los Ferrocarriles Unidos en una Visita al Pintoresco y Saludable Balneario de San Miguel

DISFRUTARON DE UNA ALEGRE FIESTA CAMPESTRE CON MOTIVO DE LA INAUGURACION DE LOS NUEVOS COMODOS TRANSPORTES AUTOMOVILES PARA EL SERVICIO DEL PUBLICO

Con una agradable fiesta alegre y fraternal fué celebrada el pasado domingo en este Balneario la inauguración de los nuevos y cómodos transportes automóviles que para el servicio de pasajeros con la estación de coliseo ha establecido la Compañía de los Unidos en su creciente afán de dar facilidades a los viajeros para que conozcan y visiten los numerosos lugares pintorescos esparcidos por la República.

El concisionario de ese servicio señor Enrique Vázquez, tan querido de cuantos visitan estos manantiales, y el Inspector General de Tráfico señor José Manuel González, uno de los más entusiastas propietarios y fundadores del poblado, organizaron la deliciosa excursión en la que pudieron reunirse un grupo de hombres tan modestos como valiosos que llevan sobre sus hombros, en unión de Mr Mac Rea, Mr Harry Pearson y el señor Mola, toda la inmensa responsabilidad del funcionamiento de los Ferrocarriles Unidos y la Havana Central las más grandes compañías con que cuenta el país, las que le han servido rindiendo los servicios más eminentes.

Aquí tuvimos el honor de estrechar las manos de los señores Arturo Fernández competentísimo Jefe del departamento de Propaganda del señor Octavio González Jefe de la Estación de Cargas de la Estación Central, del señor Alfredo Aymé Agente de Fletes, del señor Eduardo Arrufat Cajero de los señores Alfredo García e Hilario López Superintendentes de los Distritos de la Habana y Colón respectivamente del señor Abisgail Escandon Ayudante del Superintendente de la Habana, de los Inspectores señores Mario López de Contaduría, Arturo Villar de Tráfico el del departamento de Economato el del Comercial señor José Tamayo, los señores Evelio Garbin, Justo Oviedo, Jesús Fernández, altos empleados de la empresa teniendo también el placer de saludar a los señores José Manuel González Inspector General de Tráfico tan querido entre sus compañeros, subordinados, al señor Policarpo Alvarez Alcalde de Barrio de este pueblo y a los señores Antonio Rodríguez comerciante de esa capital y al doctor Manuel Abil dueño de este Balneario que se sintió complacidísimo con el honor que tan grata visita le proporcionaba.

Después de visitar los excursionistas los numerosos lugares pintorescos que encantan este valle y de inspeccionar las obras terminadas y las muy adelantadas del monumental edificio que se levanta para el Balneario se sirvió bajo la apasible sombra de un tamarindo centenario, un suculento almuerzo en el que el clásico lechón y el no menos clásico arroz con pollo acompañado del plátano verde y las sabrosas viandas tropicales lucharon con desventaja con el poder digestivo de estas aguas maravillosas.

Prevaleció la más sana alegría entre los comenzales dedicándose los brindis de los señor Ayuné, López, González Fernández y doctor Abril a poner de relieve el respetuoso afecto que en todos despierta la fraternal actuación de Mr Mac Ren de Mr Pearson y del señor Mola cuya ausencia fué muy lamentada, a poner de relieve la cordial fraternidad que prevalece entre todos los servidores de la importantísima empresa de los Unidos, a regocijarse con la anticipada seguridad del éxito que espera al tan querido de todos señor José Manuel González y a evidenciar una vez más las condiciones excepcionales que concurren en el señor Arturo Fernández como agente de Propaganda merced a las cuales a la par que se intensifica el movimiento de pasajeros se viene realizando una labor de elevado y fecundo patriotismo estimulando en nuestras multitudes el amor al campo y la posibilidad de que sean conocidos y admirados de una manera fácil y económica los innumerables encantos de nuestra naturaleza privilegiada.

Los excursionistas, después de un día de jubilosa expansión a la que son tan acreedores como recompensa a la perseverante labor de silencioso sacrificio con que sirven los intereses públicos, regresaron a sus puestos a continuar rindiendo su honrosa tarea con la que mostrando el camino del deber se contribuye eficazmente al verdadero engrandecimiento de la Patria.

MARCAS Y PATENTES

RICARDO MORE

(Ingeniero Industrial)

EX-JEFE DE LOS NEGOCIADOS DE MARCAS Y PATENTES
APARTADO DE CORREOS 796
BARATILLO, 7, TELEFONO A-6439
Se hacen traducciones técnicas y legales del inglés al español

Vapores a España

Tenemos un gran surtido de equipajes que liquidamos a precios reducidísimos
Baules escaparate, desde $18 a $75, de fibra.
Baules camarote fibra, de $12 a $30..
Baules bodega, fibra, desde 12 a $50.
Maletines cuero, desde $3 a $25.
Sombrereras de señora, desde $4 a $20.
Maletas, desde $2 a $40.
Portamantas, boinas de señora y caballero, a $1.

El Lazo de Oro

Manzana de Gómez, frente al Parque Central

1d-7

Casos y Cosas

¡POR ALGO ERA!

"Todas las canarias son como aquel Teide gigante: mucha nieve en el semblante y fuego en el corazón".

¿Por qué me viene a la mente
esta hermosa copla isleña
que le of cuando muchacho
varias veces a mi abuela,
canaria que se pirraba
por las cosas de su tierra
y era medio poetiza,
si no poetiza entera?
¿Por qué afluye a mi memoria
hoy el cantar, Santa Tecla?
¿Por qué misterio del alma
lo digo sin darme cuenta
y lo escribo en las cuartillas
que tengo sobre la mesa?
¿Por qué motivos, Dios mío?
¡Ah, ya sé!... ¡Por algo era!
que en el Nacional el lunes
una gran función celebran
los canarios, y hace días!,
los que organizan la fiesta
me suplicaron que hablara
en **Casos y Cosas** d'ella.
Es por eso que la copla
de marras me daba vueltas
en la cholla como un trompo,
y mientrás que no cumpliera...
Hoy he cumplido, señores;
he recordado la fiesta.
Ya lo saben los isleños...
y aquellos que no lo sean.
Ahora, ¿seguirá la copla
jugueteando en mi cabeza?
"Todas las canarias son
como aquel Teide gigante:
mucha nieve en el semblante
y fuego en el corazón".

Sergio ACEBAL.

Dr. Hernando Seguí

GARGANTA, NARIZ Y OIDOS
Prado, 38; de 12 a 3

Dr. Gonzalo Pedroso

CIRUJANO DEL HOSPITAL MUNICIPAL DE EMERGENCIA
Especialista en Vías Urinarias y Enfermedades venéreas. Cistoscopia y cateterismo de los uréteres. Cirugía de Vías Urinarias. Consultas de 10 a 12 y de 3 a 5 p. m. en la calle Avenida de la República 284.

M-16 Ind 1 En.

FERROCARRILES UNIDOS DE LA HABANA

Fiestas de Jesús Nazareno en ARROYO ARENAS

DOMINGO 8 LUNES

JDA Y VUELTA A ARROYO ARENAS O CANO INDISTINTAMENTE DESDE

Estación Central	$ 0.30
Luyanó	0.25
Víbora	0.25
Naranjito	0.15
Marianao	0.15
Hoyo Colorado	0.20
Guanajay	0.50

TRENES ELECTRICOS CADA 30 MINUTOS

LA VIA MAS DIRECTA, RAPIDA Y COMODA

LA ADMINISTRACION

LA MODICIDAD DE NUESTROS PRECIOS

La bondad del precio en un Traje Hecho está en relación con la novedad y calidad de la tela, buen corte, esmerada confección, etc.

Nuestros Trajes Hechos son **muy económicos,** porque damos las mejores telas y el más experto corte, por precio razonable.

A la venta está nuestro completo surtido de Trajes Hechos en todas las telas de moda.

ANTIGUA CASA DE J. VALLES HABANA

M.E.C.D. 2016

REGALAMOS $6,000

En el Café, Bodega, Cantina, &, que pida Vd. Vino "GOLIATH", reclame por cada copita un Cupón de Consumo, gratis.

Guarde los Cupones y Etiquetas. Sirven para obtener regalos todos los meses.

La Habana tiene más campanas que nunca

¡TODAS TOCARAN HOY A GLORIA!

Con los nuevos templos recientemente inaugurados, la Habana cuenta en la actualidad con un número inmenso de campanas, y todas, absolutamente todas, dejarán oir hoy a las diez sus sonoras lenguas de bronce. Y mientras se toca a GLORIA echando a vuelo las campanas, debe reinar alegría general y grandes y chicos deben tomar el moscatel quincarne, que es el vino más delicioso, confortable y alimenticio.

1d-7

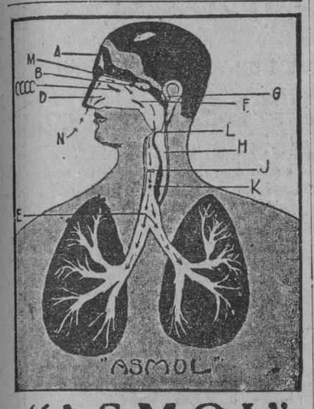

"ASMOL"

Cura su asma porque "ASMOL" ejerce su acción curativa sobre los órganos A, M, B, CCCC, D, N, G, F L, H, J. K, y E, que son los que intervienen en la respiración.

"ASMOL" se vende en todas las Boticas de Cuba.

Ataques o Epilepsia

HAGA cesar en el acto los ataques. Sólo para demostrar sus resultados, enviaremos GRATIS una muestra y un folleto a toda persona que nos diga su edad. Se ha usado desde hace 51 años. ¿Para qué sufrir más tiempo cuando se le ofrece el alivio GRATIS? Dirigirse a: Towns Remedy Co. Milwaukee, Wiss., E. U. A.

De Venta Por
DROGUERIA DE JOHNSON
Apartado 750. Habana-Cuba.

Retenga SU SALUD
Evite CONSTIPACION

TOME AGUA PLUTO
EL PURGANTE DE LAS AMERICAS

Aconsejado por los médicos más eminentes.

Sanitariamente embotellado por
FRENCH LICK SPRINGS HOTEL CO.
FRENCH LICK, INDIANA, U. S. A.

"YOLANDA"

ALVAREZ Y DEL RIO
Neptuno 136
Teléfono M-8752
Entre Lealtad y Escobar

MODELO OFICIAL 1 a 10 años	
Galón y botones dorados, azules y verde plata.	
Gabardina blanca. . . .	$3.50
Dril blanco.	5.00
" "	5.50
" "	6.00
Dril lino blanco n. 100.	9.00
Gorras oficial, $1 y . . .	1.50

CRASH DE LINO A CUADROS Y LISTAS	
2 a 6 años.	$6.50
8 a 16 años	8.00
Crash de lana y seda, 6 a 10 años.	$12.00
12 a 16.	14.00

Pida "Catálogo Ilustrado"

AL INTERIOR DE LA REPUBLOCA 50 CENTAVOS MAS.

HAGASE SUSCRIPTOR DEL
"DIARIO DE LA MARINA"
LLAME AL TELEFONO M-8404
Lo atenderán como es debido.
Rapidez y buen servicio.

EL SECRETARIO DE O. P. DISPONE SE DE COMIENZO A LOS TRABAJOS DE SAGUA A QUEMADOS DE GUINES

ESTA CARRETERA CRUZA POR CHINCHILA, CAGUAGUAS, Y TERMINA EN RANCHO VELOZ, EN SU KILOMETRO 40. RECEPCION DE OBRAS TERMINADAS.—OTRAS NOTICIAS DE GRAN INTERES

Habiendo sido adjudicada al postor Sr. Adolfo Rodríguez la subasta celebrada oportunamente para la ejecución de las obras de reparación de la carretera de Sagua a Quemados de Guines, en los kilometros 10, 11 y 18, por haber sido su proposición la más ventajosa para los intereses del Estado, el Secretario de Obras Públicas, ha dado órdenes a la Jefatura del Distrito de la Provincia de Santa Clara para que, de acuerdo con los términos de dicha adjudicación, se proceda cuanto antes al inicio de estas obras.

La carretera de Sagua a Quemados de Guines y Rancho Veloz, tiene su origen en Sagua la Grande; cruza por los poblados de Chichila, Saguaguas, Quemados de Guines y termina en Rancho Veloz en su kilometro 40 más 120 metros, lugar cerca del límite Oeste de la Provincia de Santa Clara.

Las obras que se van a realizar consisten en la reconstrucción de la base telford, recargo de macadam y reconstrucción de paseos y cunetas.

Con la apropiación concedida para estos trabajos, de acuerdo con la distribución hecha del crédito asignado a la Provincia de Santa Clara para la reparación y reconstrucción de carreteras auxiliares en eil presente año fiscal, se propone atender a los dos tramos más malos de dicha carretera, que se encuentran en los kilometros 10, 11 y 18, a fin de facilitar en lo posible el tránsito público, hasta que se disponga de mayor crédito para atender a la reparación de esta carretera en toda su longitud.

Recepción de obras.—De acuerdo con las recomendaciones favorables de los Departamentos respectivos, el Dr. Carlos Miguel de Céspedes, ha aprobado las actas de recepción de las obras que a continuación se detallan, teniendo en cuenta, al propio tiempo, que las mismas fueron debidamente ejecutadas y terminadas conforme a los proyectos y presupuestos que se formularon al efecto:

Obras de reparación de las calles de acceso a las carreteras de Matanzas a las Cuevas de Bellamar y Matanzas a la Ermita de Monserrat.

Obras de reparación de la carretera de Habana a Guanabo por La Gallega, kilometros 18 y 19.

Trabajos de reparación efectuados por el Negociado de Talleres en el Puente Miramar.

Obras de reparación en el Puente enclavado en el kilometro 7 de la carretera de Guanabacoa a Managua, por Santa María del Rosario.

Obras de adaptación de un local en el antiguo Colegio de Belén, destinado al Juzgado Correccional de la Sección Segunda.

Acta sobre la medición de las obras ejecutadas en el tramo comprendido entre los kilometros 31 y 32 de la carretera de Cienfuegos a Cumanayagua y Manicaragua.

El Arroyo "Mijes."— Ha sido elevados al Secretario de Obras Públicas para su aprobación, los planos, memoria, y presupuesto formulados por la Jefatura de la Sexta División de la Carretera Central (Provincia de Oriente), para la construcción de pavimento de granito y aceras en el puente de acero enclavado sobre el arroyo "Mijes" situado en las proximidades del poblado de Contramaestre en aquella Provincia, así como diversas obras que son necesarias en el mismo.

Estos trabajos están comprendidos dentro del plan aprobado por el Dr. Céspedes para la modificación del pavimento y aceras en los puentes de acero sobre los rios "Cauto" y "Contramaestre", que son de las luces mayores que se han construido en la Isla, y sobre el arroyo "Mijes" los cuales serán aprovechados para la Carretera Central, después de ejecutar en ellos los trabajos que requieren.

Un tramo de carretera.—La división de Supervisión de Obras, una vez terminados los estudios que venían realizando para la construcción de un tramo de carretera de 1.312.70 metros lineales en el camino real que va desde Morón a Tamarindo, pasando por Falla, en el Término Municipal de Morón, ha elevado al Secretario de Obras Públicas, para su aprobación, la memoria, proyecto y presupuesto que habrán de servir de base para la ejecución de los trabajos.

Al redactarse este proyecto se han tenido en cuenta las instrucciones dadas por el Dr. Céspedes en el sentido de atender preferentemente a la construcción del tramo que por el momento fuese de mayor urgencia para las necesidades de la agricultura en aquella jurisdicción, pues dado lo extenso del camino que hoy existe, entre los poblados de Falla y Tamarindo, que tiene una longitud de más de 14 kilometros, se hace imposible atender por ahora a la construcción en su lugar de una carretera que ponga en comunicación ambos pueblos, por no disponerse del crédito necesario para ello.

El Camino Real a que nos referimos, sale de la ciudad, de Morón, pasando por el nuevo pueblo de Falla, antes Mabulla, bifurcándose a 4 kilometros de Falla, y se dirige a Tamarindo tocando en Calvario. Este camino ha sido siempre una importante via para esa zona, que es una de las más ricas, agricolamente, en Camaguey.

Estas obras, que serán terminadas en un plazo de 90 días, fueron dispuestas por Decreto Presidencial, concediéndose al efecto el crédito necesario.

Se está haciendo el desmonte.— De acuerdo con las instrucciones del Dr. Carlos Miguel de Céspedes, la Havana Electric ha iniciado y viene llevando a cabo con urgencia, los trabajos de desmonte de la falda de la Batería de Santa Clara, en la proporción que es necesaria, para dejar espacio suficiente entre la misma y el lugar que ocupan sus vias en ese lugar.

El Dr. Céspedes dispuso la ejecución de estos trabajos, a fin de evitar el serio peligro que constituye para los pasajeros la proximidad de la línea de tranvias, a las faldas de la loma de la Batería de Santa Clara, frente a la Plaza del Maine.

LA MODA POR CABLE

N. YORK INFLUYE SOBRE PARIS

Por Paulina de LACALLE

PARIS, Marzo 30. — Carta cablegráfica, vía Londres New York. Especial para el DIARIO DE LA MARINA. — Es un hecho indudable y bien conocido por todos los que de cerca siguen la marcha de las modas en París poniendo en su trabajo no sólo el conocimiento del Arte de la Costura y el buen gusto estético, sino que también haciendo un pequeño estudio psicológico de las causas que la influencian, que la mentalidad americana (y al decir americana quiero decir de los Estados Unidos de Norte América) está ejerciendo una gran influencia sobre los creadores de París. Bien conocido del mundo todo es el espíritu de aquel pueblo en lo que a las apariencias se refiere. El vestir bien, el aparecer rico y próspero es el grande afán de todo hijo de aquella nación. Uno de los principales factores del éxito, según ellos, es el bien vestir. Y en su afán constante de nuevos éxitos y de mejor posición, por elevada que sea la que ocupen dedican atención enorme a las modas y al mejor parecer dentro de ellas. El hombre ideó los vestidos para protejerse contra las inclemencias atmosféricas. Más tarde y bajo la influencia de la mujer la moda los ha adornado para hacer resaltar y completar las gracias personales; pero para el norteamericano todo esto es secundario, el principal servicio que ellos esperan del bien vestir es el de que les haga avanzar en su carrera. Y por esto es América la que constantemente pide a los creadores de París nuevas modas y mejores y méjores y más ricos modelos en géneros, pieles, adornos, etc., etc. América es hoy el principal mercado, el cliente de importancia absoluta para los grandes modistos de París, algunos de los cuales han sufrido en las temporadas pasadas grandes fracasos por no haber atendido ese modo psicológico de América y haber hecho colecciones sencillas, pobres de géneros y parcas en adornos y detalles de valor. El creador de modelos de París no debe olvidar, ni aun en su afán constante de presentar algo nuevo, que América sólo gusta de lo más rico y desprecia la economía cuando ésta puede conocerse por los que no son de casa.

Una cosa que por las razones dichas ha hecho que en el pasado fracasen ruidosamente algunas colecciones ha sido la combinación de dos telas o dos colores en forma tal que a los ojos de los americanos hacía aparecer los modelos como si hubieran sido hechos de retazos. Por esto, cuando los "magos" de la costura se han dado cuenta de la influencia de ese modo de la psicología americana sobre sus negocios, conocimiento al cual han contribuído en gran manera los viajes realizados por varios de ellos a los Estados Unidos, hacen sus combinaciones de géneros y colores diferentes en forma tan discreta que hablen sólo al buen gusto lejos de toda idea de economía o ahorro. Y en esta forma sus combinaciones son aceptadas por aquel público.

Una de las formas más empleadas actualmente para hacer esta clase de combinaciones es la de prestar animación al cuerpo del vestido o traje por la adición de otro género o color en una bajo manga, un fondo, un chaleco o un pantalón. Los dos grabados que ilustran esta crónica son ejemplos elocuentes de tales combinaciones. El número uno presenta un sencillo modelo de jersey al que da gran chic y originalidad una especie de blusa interior que simula un chaleco por efecto del corte de su filo inferior en forma de V invertida y una bajo manga que reproduce el mismo corte. El vestido es de persey color ciruela obscuro y la blusa interior y los adornos de las mangas de jersey color beige-rosa pálido. El corte en V invertida de la blusa interior simula en el frente las puntas de un chaleco, las que al prolongarse en los costados y espalda hacen el efecto de una faja semi-ajustada. A modo de cinturón lleva una trenza de cuero con hebilla formada por varios eslabones de cadena de niquel. La falda es recta con ancha tabla en el frente que se prolonga por bajo del corte de la blusa interior.

El dibujo número dos presenta un elegante modelo para noche, creación de Lucien Lelong, combinando dos géneros y dos colores. Es un traje de dos piezas en terciopelo negro y crepé de china blanco. El cuerpo recto y sencillo es de crepé de china y tiene el escote pequeño y la cintura alta. Lo que en el grabado parecen lunares son piedras rojas rodeadas por pequeños círculos formados por otras piedrecitas también rojas pero más pequeñas. Un dibujo en semicírculo de las mismas piedras adorna la parte superior del frente de la falda que es de terciopelo negro y dos líneas de ellas hacen el efecto de cinturón en la unión del cuerpo con la falda. Una chaqueta de estilo bolero, corta, cuadrada y sin mangas, de crep' de china blanco con una faja en su borde inferior de terciopelo negro y adornada con las mismas piedras rojas va sobre la blusa completando tan sencillo y elegante modelo.

EMBARCA HOY EL PINTOR ARGENTINO QUINQUELA

NUEVA YORK, abril 6. (UP.) — Entre los pasaperos que embarcarán mañana para la Habana, Cuba, a bordo del vapor "Monterrey", se encuentra Benito Quinquela Martín, celebrado pintor argentino que exhibirá sus lienzos en el edificio del DIARIO DE LA MARINA, respondiendo a la invitación que le hizo el Conde del Rivero, presidente de la empresa editora de ese periódico.

VARIAS NOTICIAS DEL AYUNTAMIENTO SOBRE VEHICULOS

El Alcalde de Güira de Melena cooperará con el Alcande contra los choferes infractores

TRASPASOS DE AUTOMOVILES PARADERO AUTORIZADO

Chauffeurs. — Para ser examinados de mecánico-conductores, chauffeurs, presentaron en la Alcaldía, la documentación correspondiente, los señores Antonio Debesa y Villariño, Ramón Luque Bernal, Alejandro Bell y Pascual y Ramiro Herrera y Díaz.

Omnibus veloces. — Denunció a la Alcaldía el señor Ramón Rodríguez, que la empresa de omnibus de la Víbora no cumple el itinerario que se le ha fijado, y cuyos vehículos son conducidos con exceso de velocidad durante las horas de la noche, con grave peligro para los pasajeros.

No tenía título. — La décima Estación de Policía dió cuenta a la Alcaldía haber remitido al Depósito Municipal el automóvil chapa número 39528, propiedad de la Stwart Auto Company, por carecer de título el chauffeur que lo conducía.

Imposible la identificación. — Comunicó a la Administración Municipal la Séptima Estación de Policía, que el título de chauffeur que está usando Constantino Rodríguez, solamente tiene la mitad por lo que le ha sido ocupado y remitido a la Alcaldía, a fin de que por el interesado se solicite un duplicado de ese certificado, toda vez que con el que actualmente posee se hace imposible tomar sus generales.

Extravío. — Informa a la Alcaldía la Sexta Estación de Policía, que Isidoro Meliton Valle, ha denunciado el extravío de su título de chauffeur número 16758, expedido por el Municipio de la Habana.

Cooperación. — El Alcalde Municipal de Güira de Melena ha participado al doctor Miguel Mariano Gómez, que se encuentra animado de los mejores deseos a fin de cooperar a las medidas adoptadas por él en lo que respecta a que no se le expida nuevo título a los chauffeurs que hayan cometido repetidas infracciones por exceso de velocidad, o que sean ebrios consuetudinarios, por entender que con ello se evita la burla manifiesta de obtener títulos en otros Municipios cuando les son retirados los que actualmente poseen.

Obstrucción de tránsito. — Por la Cuarta Estación de Policía se dió cuenta a la Alcaldía de la infracción cometida por el empleado de los Ferrocarriles Unidos que trabaja la máquina número 303 de esa empresa, que estuvo obstruccionando el tránsito público durante 20 minutos en el crucero de San Pedro entre Labra y Revillagigedo.

TRASPASOS DE AUTOMOVILES

Relación de traspasos de automóviles que fueron legalizados ante el Jefe del Departamento de Gobernación del Municipio, señor Carlos M. Peláez, por las siguientes personas:

Tomás Juliá al periódico "La Discusión, un Renault, chapa 12128. José Jiménez y Rosario Montes, un Ford, chapa 897. L. B. Ross a Mario Limia, un Chevrolet, chapa 16961. Gumersindo Oros a Francisco Saborelly, un Chevrolet, chapa 16470. Julio César Llópis a José Vilches, un camión Ford, chapa 1084. L. B. Ross a Ignacio Casas, dos Chevrolets, chapas 16962 y 16963. Roberto B. Peña a Isidro Sollinde, un Chevrolet, chapa 18536. José González a L. B. Ross, un Chevrolet, chapa 15857. Enrique Fuentes a Lorenzo Muñoz, un camión Ford, chapa 5198. Angel Cuervo a Cándido Mañana, un Dodge Brothers, chapa 5544. Federico B. Macías a Silverio Buch, un Bick, chapa 8411. Antonio Maciñeira a José Martínez, un Chevrolet, chapa 16331. Luis Alvarez a Imperial Automobile Company, un Buick, chapa 34173. Amador López a Manuel García, un Chevrolet, chapa 16748. Y José Vázquez a Pedro Gutiérrez, un automóvil marca Chevrolet, chapa 15375.

Paradero de vehículos. — Dictó ayer un Decreto el Alcalde, autorizando un paradero de vehículos en la calle Enrique Villuendas, entre las de Gervasio y Padre Varela.

Multas. — La Jefatura de la Policía Nacional remitió a la Alcaldía 94 notificaciones de multas impuestas por infracciones de las Ordenanzas Municipales y de la Ley del Cierre procediendo 38 de la Sección de Tránsito, 24 de la Cuarta Estación y el resto de otros Prescintos.

NIÑO LESIONADO CON UN AUTO QUE HABIAN HURTADO

El lesionado es hijo de uno de los policías de Marianao.—Los ladrones fueron detenidos

MARIANAO, abril 6. DIARIO, Habana. — Los vigilantes Ceferino Piedra, número 20, y Gregorio Rodríguez, número 75, de la Policía Municipal de Marianao, detuvieron a Silvestre González y Sánchez de diecisiete años de edad, vecino de Martí 32, en el barrio de la Ceiba, y a Lázaro Carrillo y Cruz, de 25 años, con residencia en la Calzada de Columbia, entre las calles Dieciocho y Veinte.

Estos individuos, hoy viernes, hurtaron el automóvil marcado con la chapa número 18,252, que estaba parado frente al cabaret Montecarlo, próximo al domicilio de la señora madre del chauffeur de la máquina, nombrado José Hernández y Sicardó, vecino de San José de San Martín 41, en la Habana.

El vehículo estaba al cuidado de un hermano del chauffeur Hernández, de cinco años de edad, a quien los detenidos sacaron del automóvil, largándose rápidamente.

Pero en la calle 2 entre las de 13 y 15, del Reparto Almendares, los fugitivos arrollaron al menor de cinco años Adolfo Sánchez y Amador, vecino de ese lugar e hijo del vigilante de la policía de este término, Francisco Sánchez.

En el acto el lesionado fué conducido al Hospital Municipal de la Habana, donde se le pudo apreciar que presentaba la fractura de ambas piernas y de un brazo, así como síntomas de fuerte conmoción cerebral. Los acusados ingresaron en el vivac, a disposición del Juzgado.

Procesados.—El Juez de Instrucción de Marianao ha procesado hoy a los acusados Julián Romay y Torres, por ofensas a la moral, con 500 pesos de fianza; Vicente Romero y Madruga, por disparo de arma de fuego, con 500 pesos de fianza; Mauricio Varona y Gómez y José Rodríguez y Rodríguez, por disparos y lesiones menos graves, con igual fianza cada uno.—Martínez, corresponsal.

HNO. BARTOLOME TOBAR, C. M.

Desde hace días se encuentra recluido en sus habitacioens particulares debido a una pertinaz dolencia, el muy querido Hno. Bartolomé Tobar, C. M., Sacristán del templo de la Merced.

La enfermedad del Hno. Tobar ha sido muy sentaida en nuestra sociedad donde es querido y admirado por su trato afable y bondadoso.

Hacemos votos por su pronto y total restablecimiento.

Relación de las personas que obtuvieron REGALOS EN EL MES DE MARZO

Comerciantes:

Sres. M. Rodríguez y Co., de Aguila número 187, una Victrola Ortofónica número 4-3, con 325 etiquetas.

Sr. Daniel Blanco, de San José y Lucena, un reloj de oro Longines, para caballero, con 252 etiquetas.

Particulares:

Srta. Elsa Rosende Roca, de Jesús del Monte número 463, una Victrola Ortofónica, con 127 etiquetas.

Sr. Federico González, de Atocha número 1, Cerro, una vajilla de porcelana con 112 piezas, con 101 etiquetas.

NOTA: Los señores M. Rodríguez y Co., que en el mes de Febrero habían obtenido el segundo premio, o sea el reloj de oro Longines, renunciaron a él y se le otorgó al señor José M. Angel, de Acosta y Compostela, que figuraba en lugar inmediato, con 131 etiquetas.

IMPORTANTE: Los agraciados pueden mandar a recojer la orden de entrega de los mencionados objetos a nuestro domicilio social.

EN EL MES DE ABRIL SE DISTRIBUIRAN: DOS VICTROLAS ORTOFONICAS NUM. 4-3 DOS RELOJES DE ORO

MUY IMPORTANTE: Para los Concursantes particulares, que no hayan obtenido regalo alguno durante los meses de Febrero a Noviembre de este año, como premio a su constancia, se les obsequiará como regalo de Pascuas, el día 15 de Diciembre p. v., con SESENTA PREMIOS ESPECIALES, a los que figuren, por su orden, con el mayor número de etiquetas, en la proporción de UN PREMIO PARA CADA CONCURSANTE.

Se vuelve a llamar la atención de que ya están en vigor los Cupones de Consumo, que se distribuyen GRATIS en los establecimiento que detallan Vino por COPAS, a razón de uno por cada copita.

SIGAN GUARDANDO ETIQUETAS Y CUPONES, SIEMPRE TIENEN VALOR. SIRVEN PARA OBTENER REGALOS TODOS LOS MESES

SOLICITE LAS BASES, LISTA DE REGALOS Y DEMAS INFORMACION DE ESTE CONCURSO A:

M. GABRERA Y Co., S. en C.

San Ignacio número 110.—Habana.

HORAS PARA CANJE DE CUPONES Y ETIQUETAS: DE 3 A 5 p. m.

EL GRAN VINO GOLIATH

VINO TONICO · PODEROSO RECONSTITUYENTE

LA COMISION DE AZUCAR ESTUDIA LOS EXPEDIENTES RELACIONADOS CON INGENIOS INFRACTORES DE LA LEY

El Gral. Machado ha sido invitado a un baile a bordo del acorazado "Wyoming", de los E. Unidos

Tranquilidad absoluta hubo ayer en la casa presidencial.

El Jefe de la Nación, en las primeras horas de la mañana se dirige a su residencia campestre de Santiago de las Vegas, donde pasó todo el día.

Las oficinas vacaron, con motivo de al solemnidad del día y hoy, Sábado de Gloria, se reanudarán los trabajos palatinos en horas de la mañana solamente.

Solo el Jefe del Despacho de la Secretaría de la Presidencia, doctor Ricardo Herrera permaneció ayer en su puesto en aquellas oficinas, preparando diferentes asuntos que serán puestos a la firma del Primer Magistrado pasado mañana, lunes, día en que volverá a sus actividades de Palacio, el Secretario Viriato Gutiérrez, que como es sabido, se encuentra pasando la Semana Santa en las hermosas y pintorescas playas de Varadero.

EXPEDIENTES CONTRA CENTRALES AZUCAREROS

También las oficinas de la Comisión del azúcar, que funcionan en los bajos de Palacio, cesaron ayer en sus actividades. Solo el Secretario de la misma, doctor Machado Mena estuvo trabajando hasta entrada la tarde. Alguien nos dijo, que se dedicaba al estudio de expedientes relacionados con ingenios infractores de los Decretos últimamente dictados con motivo de la restricción de la zafra, y para cuyos propietarios habrá todo el rigor de la Ley.

UN BAILE A BORDO DEL WYOMING

En Palacio se recibió ayer una atenta invitación para el señor Presidente de la República, que le dirige el Almirante del acorazado americano surto en Puerto, para un baile que se prepara a bordo en la noche de pasado mañana, lunes, y al que concurrirán distinguidas familias de la colonia americana y de la mejor sociedad cubana.

El baile dará comienzo después de las diez de la noche y será amenizado por la orquesta de dicho acorazado.

PROXIMO CONSEJO DE SECRETARIOS

Como saben nuestros lectores, dos miércoles seguidos se ha convocado a Consejo de Secretarios por el Ejecutivo de la Nación, teniendo que suspenderse éstos por la ausencia de señores Secretarios. Para el miércoles de la entrante semana se ha convocado nuevamente.

LA COMISION DE DEFENSA DEL AZUCAR

De un momento a otro será firmado por el señor Presidente de la República el decreto que llevará a su firma el Secretario de Hacienda, relacionado con la creación de la Comisión Bancaria Nacional.

LOS AMIGOS DE LO AJENO CONTINUAN EN SUS FAENAS

Mercancías embargadas por el juzgado fueron sustraidas y se detuvo al ladrón

NOTAS DE LA JUDICIAL

Se llevaron las mercancías.—El señor José Cuenco Bodez, propietario del café El Universo sito en Luz 21, cuyas mercancías y enseres se hallaban embargados por orden del juzgado de Primera Instancia del Norte denunció a la Judicial, que Lorenzo Durán Pardo, vecino de Estrella 169, había sustraido parte de dichas mercancías. Estas fueron ocupadas en el domicilio de Durán, por el agente Llopis, que lo detuvo.

Varios hurtos.—Vicente Valdés Rodríguez que reside en el Vedado, Esquina a 15, dió cuenta a la Judicial, de que le han sustraido una cartera y otros objetos por valor de 275 pesos.

También denunció el señor Epifanio Vidal y Vidal, vecino de Dragones 339, que le sustrajeron de la vidriera de billetes de lotería sita en el Mercado de Tacón número 4, los billetes números 22041; 1144 y 24422, con un valor de 34 pesos.

Anúnciese en el "Diario de la Marina"

Para Sábado de Gloria

Hemos reunido una gran colección de encantadores

VESTIDOS DE PRIMAVERA

marcados a precio especial

$16.75

Materiales Crepé Georgette entero y estampado. Crepé flat, Crepé Mongol, Crepé de China en colores enteros y estampados, Chiffón, etc.

Colores: Blanco, negro, rosado, amarillo, azul, fuxia, salmón, verde, verde Nilo, y otros colores de novedad.

ENGANTAN-LUCEN ALGO NUEVO Y RARO

Son vestidos que van a hacer esta primavera brillar más que ninguna anterior. Con éstos será más bien venida la temporada.

Son vestidos que lucen bien para Sport, para la calle, por las tardes y en las oficinas.

Tenemos un gran surtido de tamaños pero ninguno es menos elegante que el otro

The Fair, San Rafael Núm. 11

M.E.C.D. 2016

EL Royal Baking Powder (Polvo Royal para Hornear) contribuye tanto a mejorar la calidad de los alimentos horneados que no conviene usar otro.

Representantes:
W. B. FAIR CO.
Marta Abreu 39, Habana

Gobernación Municipal Avisa a los Comerciantes Para que no se Dejen Timar por Unos Falsos Inspectores

INSTRUCCIONES PARA QUE SEA EXIGIDA LA DEBIDA IDENTIFICACION A LOS QUE TRATEN DE PASAR POR EMPLEADOS MUNICIPALES.—EL AMILLARAMIENTO DEL EDIFICIO DE LA CUBAN TELEPHONE.

El conocimiento el Jefe del Departamento de Gobernación Municipal señor Carlos M. Peláez, de que se viene sorprendiendo la buena fe de los comerciantes e industriales por falsos Inspectores, que para acreditarse como tales exhiben chapas que hace algún tiempo se usaban, nos interesa hagamos conocer que los verdaderos Inspectores de su Departamentos carecen en lo absoluto de las mencionadas chapas, estando provistos únicamente de carnet de identificación con las generales y la correspondiente fotografía, así como la firma del señor Peláez.

Así pues cuando a un comerciante se le presente en su establecimiento cualquier persona acreditando ser Inspector del Departamento de Gobernación Municipal debe interesarle la presentación del carnet antes aludido, cuya fecha de expedición no puede ser anterior al mes de marzo del pasado año de 1927 y que debe llevar la firma del Sr. Carlos M. Peláez, y si le exhibe alguna chapa o documento que no sea el mencionado carnet entonces puede solicitar de la policía su detención en la seguridad de que se trata de uno de los falsos Inspectores a que anteriormente nos referimos.

Estamos enterados de que el Alcalde en conocimiento de lo que viene sucediendo por medio de las numerosas denuncias formuladas ha ordenado al Jefe del Departamento de Gobernación interese la cooperación de los Cuerpos de Policía para impedir que por falsos Inspectores se continúe haciendo víctimas de estafas a los comerciantes.

Amillaramiento del edificio de la Cuban Telephone. En la sesión efectuada por la Comisión del Impuesto Terrotorial el miércoles anterior, se aceptó la ponencia del Dr. Francisco Ponce de León, con respecto al amillaramiento de la finca urbana donde están establecidas las oficinas de la Cuban Telephone Company.

Ese edificio, situado en Aguila y Dragones, fué edificado en terrenos pertenecientes a las antiguas casas Aguila números 161 al 171 y de la calle de Dragones números 18 al 26 letra A.

El valor calculado a esa nueva propiedad es de $1.018.872.69, calculándosele una renta mensual de $5.094.36.

Los nuevos automóviles.— En el patio del Palacio Municipal reconoció ayer el Alcalde Dr. Miguel Mariano Gómez, conjuntamente con el Dr. Manuel Mencía, Jefe de los Servicios Sanitarios Municipales, las cuatro cuñas automóviles equipadas debidamente y pintadas de color blanco, para destinarlas al servicio médico de visitas domiciliarias. Con estas 4 nuevas máquinas son ocho los automóviles adquiridos por el doctor Gómez Arias, para tan importante atención al vecindario pobre.

Ayer mismo dispuso el Alcalde, que los citados carros, marcados con los números 5, 6, 7 y 8 pasarán a prestar servicio inmediatamente.

Sociedades en Congreso.— El Presidente de la Sociedad Benéfica "Santa Eugenia", invita al Dr. Miguel Mariano Gómez, Alcalde Municipal de la Habana, para el Congreso de Sociedades de la raza de color, que ha de tener efecto en los salones del Palacio de Balboa, el dia 6 del próximo mes de Mayo.

Se propone al Alcalde.— Solicita del Alcalde el Sr. Eugenio Sánchez Sosa, se le nombre músico de la Banda Municipal en la vacante de trombón primero que existe en esa organización. El señor Sosa expone que en anterior época perteneció a la Banda Municipal de la Habana.

Agradecimiento.— El Director del Asilo de Ancianos "La Misericordia" se ha dirigido al Dr. Miguel Mariano Gómez, dándole a éste las gracias por el obsequio que hizo a ese establecimiento benéfico, consistente en 126 cajas de madera con envases de cartón.

El Parque Emilia de Córdova.— La Administración de la Havana Electric, ha solicitado de la Administración Municipal, sean reemplazados los relojes del alumbrado público del Parque "Emilia de Córdova", del barrio de la Víbora, pues son muy antiguos. Solicita esto la Havana Electric para mejorar el alumbrado del citado parque, pues hoy en ese lugar no se presta el servicio de alumbrado público, lo que ha motivado distintas quejas de los vecinos de aquellos alrededores a la Alcaldía.

Nuevos establecimientos.— Para establecerse en esta ciudad presentaron ayer solicitudes de licencia en la Alcaldía, los señores López y Rodríguez, para contratistas de obras en Máximo Gómez 43; Francisco Chao, para fruteria en Inquisidor 14; Francisco López, para dos mesas de billar en 23 entre G y H; Concepción Hernández, para farmacia en Subirana 39; Enrique Siñeriz, para figón en Pedro Pérez 24; Vicente Salermo, para zapatería en Gervasio 120; José Gali, para café en Luna Park; Luján y Falfen, para café en Luyanó 25; y Francicco Calvo, para carnicería en Lazcano 30.

Bajas.— Solicitaron causar baja en el Registro de Contribuyentes, los señores Joaquín García, subarrendador en Rayo 25 J. Socarrás, hotel en Amargura 47; Agustín y Paliza, tabalatería en R. del Brasil 38; Emilio Martino, tienda de tejidos en Agramonte 32; Agustín Bango; tienda de tejidos en Máximo Gómez 384; Juana Seoane, subarrendador en Príncipe 12; Alberto González, agrimensor en el Reparto Naranjito; Vicente Acosta, establo de vacas en Aranguren 219; y Manuel Correa, corredor de fincas en Aranguren 162.

Reparto de cuota.— El Presidente del Gremio de Sedería y Quincalla, remitió ayer a la Alcaldía el proyecto de reparto de cuota contributiva para el ejercicio de 1928 a 1929.

Conciertos Sacros.— El Alcalde Municipal, ha dispuesto que por la Banda Municipal de Música que dirige el Profesor señor Gonzalo Roig se ofrezcan dos Conciertos Sacros durante las noches de los dias 5 y 6, que tendrán efecto en el Parque Central y en la Glorieta del Malecón solemnizando como es costumbre esos días de la Semana Santa.

Con ese motivo, el Maestro Gonzalo Roig, ha confeccionado el siguiente programa:

PRIMERA PARTE

Galilea (poema bíblico) A Introdución y Coro "Como yace tranquila y sola en la ciudad".

B. Cantilena "Camino de Sion llorrando". C. Coros "Oh vosotros todos los que paseais por el camino". D. Final. "Jerusalén Jerusalen", de Gaunard.

SEGUNDA PARTE

A. Jesús Nazareth, canto evangélico. B. Angelus, de Massanet. C. Thanhauser "Marcha del Segundo Acto de Wagner. Andante Cantabile de la Quinta Sinfonía de la Opera 64. Tscharkowsky. Parsifal Sacro, selección de Wagner y finalmente el Himno Nacional de P. Figueredo.

Erario Municipal.— La recaudación efectuada el dia 4 de los corrientes en la Tesorería del Municipio, fué la siguiente:

Por Ejercicio Corriente: $16,416,68. Por Resultas: $2,408.30. Y para el Consejo Provincial: $3,686.56.

El total de existencia en Caja por todos conceptos es de $831.894.51, divididos por capítulos en la siguiente forma:

De Ejercicio Corriente $231,437,96, de Resultas $442,570.72; para el Consejo de la Provincial $44.298.28; del Presupuesto Extraordinario $287.94; y por Depósitos de todas clases $113.299.61.

Del capítulo de Resultas, corresponden al anterior ejercicio de 1926 a 1927, la suma de $245.223.49.

Cobros.—Por concepto de cuotas ocasionales según los expedientes tramitados en el Departamento de Impuestos, se cobraron $128.31. Por multas de todas clases se cobraron $122.00.

Ingresos por transporte.— En el Negociado de Transporte y Locomoción del Municipio se inscribieron 30 vehículos de distintas clases, que produjeron una recaudación de 753 pesos 60 centavos.

MISCELANEA

GLOTONES FAMOSOS

Dice un proverbio que las bestias se alimentan, el hombre come y sólo el sabio sabe comer y fumar los fuertes y aromáticos cigarros Especiales de La Gloria. Pero esto no ocurre siempre. A Balzac, a Voltaire y a Víctor Hugo, por ejemplo, se les puede considerar como sabios a su modo y sin embargo eran unos tragones cuyas hazañas gastronómicas sorprenderían a cualquiera.

El proplo Balzac, tan conocido como la Maltina Tivoli y la Sidra Cima, contaba que al acabar una noche de mucho trabajo fué a cierta fonda de París y pidió y se comió doce docenas de ostras de Ostende, doce chuletas de carnero, un pato, dos perdices asadas, un sollo de Normandía, frutas, café y licores.

Víctor Hugo cuya dentadura de hierro como los atriles que vende la Casa Iglesias en San Rafael 46, podría triturar un hueso de chuleta como si fuera manteca, solía distraer a sus nietos después de comer seis platos, recogiendo las sobras de la sopa, de la entrada, del pescado, del asado, de las legumbres y los dulces, mezclándolos y comiéndose aquella horrible ensalada con el mismo gusto que si se tratase de un manjar exquisito cual los deliciosos helados y refrescos que sirven en La Bilbaína, de Neptuno 1.

Voltaire, que casi se mantenía de café puro, blasonaba de tomar sesenta tazas diarias en lo cual se parecía al doctor Johnson que tomaba diariamente igual número de tazas de té o chocolate de La Gloria.

Sin embargo, a juzgar por los datos contenidos en un libro muy interesante que se publicó hace poco en Francia, "El comer y sus amenidades" hubo reyes más glotones que estos personajes tan famosos como La Rusquella.

Luís XIV, por ejemplo, era un glotón y un "gourment" a la vez. Para guisar y para servir a la mesa tenía un verdadero cuerpo de ejército, pues entre cocineros, pinches, mozos, camareros etc., había en Palacio 1.500 personas. He aquí el menú de una de sus comidas de diario, que contaré después de recomendarle nuevamente al lector "Le Trianon" de Galiano 91, como la mejor casa para adquirir objetos de arte:

Un caldo hecho con dos gallinas, otro de cuatro perdices con coles y una sopa adicional confeccionada con seis palomas y crestas de gallo, dos sopas más, una de pollo y otra de perdiz; veinte libras de ternera y doce palomas; un frito de seis pollos, un picadillo de perdices, tres perdices asadas, dos pavos asados, tres gallinas trufadas, dos capones cebados, nueve pollos, nueve palomas, dos pollitos, seis perdices y cuatro pichones. Con lo que le costaba un almuerzo a ese máximo boteliero, habría para surtir de elegantes corbatas Rusquellanas a cien chicos bien.

Además, el postre se componía de dos fruteros llenos de frutas frescas, dos tarros de mermelada y dos de compota.

Indudablemente el rey no se comía todo lo enumerado, pero seguramente hacía más que tocarlo. Por la noche el menú lo componían dos capones, doce palomas, una perdiz con queso de Parma, cuatro palomas más, seis pollos, ocho libras de ternera, un faisán, tres perdices, tres gallinas cebadas, cuatro pollitos, nueve pollos, ocho pichones y cuatro palominos.

A este señor sí podría decírsele que valía más pagarle todos los retratos que le hiciese el gran Gispert en Galiano 73 (entrando por Los Reyes Magos) que una comida.

Señora: en "Los Precios Fijos" venden preciosísimas carteras envueltas en billetes de banco auténticos

AMENIZANDO

¿Puede producirse artificiosamente la lluvia?

Sabido es que la atmósfera contiene vapor de agua y que a cada temperatura corresponde una cantidad máxima posible de vapor acuoso en un volumen dado de aire. ¿Cómo se enfría una parte de este vapor para convertirse en lluvia? Por enfriamiento directo, por condensación. Si el aire está saturado de vapor de agua y se enfría una parte de este vapor se condensa en lluvia; pero por otra parte las experiencias han demostrado que la condensación exige la presencia de un núcleo por cada gota de agua (granos microscópicos de polvo, por ejemplo, o aun partículas electrizadas de aire).

Se ha ensayado la propagación en el aire de partículas electrizadas, enfriando la parte inferior de las nubes, para evitar la evaporación de las gotas formadas alrededor de estas partículas y ha dado tan buenos resultados como da el fumar los "Nacionales" de Partagás. A veces, la lluvia ha caído de las mismas nubes donde los experimentadores habían intentado sus ensayos. El cálculo, sin embargo, ha demostrado que esto es meramente casual, pues para producir las condiciones necesarias para provocar una lluvia estimable, sería necesario poner en juego potencias formidables.

Estar prevenido contra el catarro es alargar la vida. Pida el Grippol Bosque a la gran farmacia del doctor Morales sita en Reina 71 que cobra precios de Droguería. Llame a los teléfonos M-1229 y A-4343.

CANTARES

¡Jesús, qué pena es ser pobre,
y que se muera una madre,
y arrojen su cuerpecito
en aquel hoyo tan grande!

Lágrimas nos costará,
si volvemos a encontrarnos,
a tí lo que no me has dicho,
y a mí lo que no he callado.

N. Díaz de Escovar.

Señor Cafetero. Al reformar sus neveras para instalar la moderna refrigeración eléctrica, avise al señor Alfredo Fernández Méndez, propietario de "La Industrial" sita en Aguila 92. Es el que más dominado tiene ese trabajo.

UNA BUENA SALIDA

—¿Qué hora es?—pregunta la mujer al borracho que acaba de llegar.

—La una.

El reloj da entonces las tres y el borracho dice:

—No hace falta repetirlo tres veces para que sepamos que es la una.

Al lector conviene repetirle que el gran garage "González" de Hospital número 2 es donde mejor cuidan las máquinas y más atención les ponen. Los precios de storage están reajustados.

CURIOSIDADES

El cable telegráfico que unía a la isla de Cerdeña con la costa de Génova, al romperse en cierta ocasión, hace muchos años, se encontró cubierto de poliferos y conchas que daban a ciertas partes el grueso de un tonel común.

TOME RON LAVIN

El profesor Johannsen, de Copenhague, ha sometido diversas plantas a la acción del cloroformo con resultados maravillosos, porque descubrió que los anestésicos estimulan de un modo extraordinario el crecimiento de los vegetales.

En una caja impermeable al aire pone lirios de los valles, azaleas, lilas y otras plantas, y en la tapa de la caja fina un pequeño recipiente lleno de cloroformo. Como éste es más pesado que el aire, desciende y se pone en contacto con las plantas, y al cabo de cuarenta y ocho horas saca éstas y las deja crecer del modo ordinario.

Pida precios de los artísticos muebles que liquida "El Siglo" en O'Reilly y Habana, para que se convenza de que es una verdadera liquidación. No desperdicie esa oportunidad.

Biografías sintéticas.

Descartés.

El 31 de Marzo de 1596 nació en La Hays (Indre y Leira) el filósofo matemático y físico Renato Descartes. Sirvió como voluntario en el ejército holandés y viajó por casi toda Europa, guiado por su insaciable deseo de estudiar. Retiróse a Holanda, donde escribió la mayor parte de sus obras, habiendo tenido enfrente a los profesores de la Universidad de Utrecht. Su "Discurso" sobre el método puso fin al imperio de la escolástica, iniciando el de la filosofía moderna. Su método filosófico—llamado cartesianismo—no admite otras reglas en las cosas de la razón que la razón misma. Sus trabajos geométricos y físicos no fueron menos importantes; dió una regla para determinar el número de las raíces positivas y negativas por la sola inspección de los signos, y fué el primero que explicó la verdadera ley de la refracción de la luz. Murió en 1650.

Siempre encuentra Ud. gran variedad de discos nuevos en la General Trading Company. El simpático Milanés se los mostrará con suma complacencia. Oigalos en Habana y Obrapía, (por Habana).

Usted debe saber que...

Según el sabio alemán Oldhausen, el animal de marcha más veloz es la pulga. Una pulga puede recorrer, a saltos, naturalmente, 275 metros por segundo, ó sean 16 kilómetros y medio por minuto, 900 kilómetros por hora.

La policía de Praga da sesiones públicas de cinematografo y exhibe los retratos de los criminales en cuya captura está interesada, para que el público pueda dar noticias de ellos si conoce alguno de los retratados.

El empresario de cierto teatro de Temesvar (Hungría), cobra las entradas según la estatura de los espectadores, obligándoles a ponerse más o menos atrás según su talla. Los más bajos ocupan los asientos más próximos al escenario.

Las neveras White Frost no tienen comparación con ninguna otra en cuanto a eficiencia. Sus estantes giratorios permiten sacar los alimentos con mucha comodidad.

De utilidad.

Si las cucharas o efectos de plata, después que se usan, sé lavan siempre con agua caliente a la que de vez en cuando se le eche un poco de amoniaco, permanecerán lustrosos y brillantes por mucho tiempo sin necesidad de otra limpieza. El demasiado restregar desluce la plata más fina, y gasta lo que sólo está plateado.

El cesto para los objetos de plata debe cepillarse y limpiarse muy bien antes de guardar de nuevo dichos artículos.

Si su detallista no tiene el famoso aceite Sasso, dígale que lo venden al por mayor los Sres. Lavín y Gómez en Amargura y San Ignacio.

Efemérides.

1902.—(Abril 7).—Muere en Madrid el ilustre literato y periodista don Isidoro Fernández Florez.
1498.—Muere el rey Carlos VIII en Amboise.
1814.—Entusiasta recepción de Luis XVIII en París.
1821.—Batalla de Bomboná, que abre a Bolívar el paso de Quito.
1851.—Abdicación de Pedro I. emperador del Brasil.
1806.—Caída y muerte en Lille, del aeronauta Mosment.

MARMOLES. DE LOS MEJORES "CASA MANFREDI".

Horóscopo de hoy.

Los nacidos el 7 de abril serán de mal carácter.

La nota final.

El modisto.—No está usted satisfecha con el vestido señora, y temo que no vuelva a encargar más trabajo en esta casa.

—La señora.—No, pero recomendaré la casa a mis amigas.

Los frescos trajes de "Crasch" puro lino son recomendados para no sentír el calor. Los tiene únicamente "Le París", de Zulueta y Neptuno. Manzana de Gómez.

El colmo de un bastonero.

Ponerle a un bastón el puño de una camisa.

Luis M. SOMINES

GIL CASARES EN LA CATEDRA DE MARTINEZ CAÑAS

"Estudio del pulso y de las gráficas de hipertensión e hipotensión" será el tema

Ayer mañana, el pío silencio del asueto preceptivo en la Escuela de Medicina de la Universidad tuvo un leve paréntesis en la Cátedra de Patología Médica que se halla instalada en el Hospital "Calixto García" con la llegada a ella de dos Profesores Titulares de esa asignatura, uno, el prestigioso Catedrático de la Universidad Compostelana, doctor Gil Casares y otro el afamado cardiologista cubano Dr. Martínez Cañas.

La visita tenía por objeto mostrar al Dr. Gil Casares la que hoy —a las diez y media de la mañana— será su Cátedra para explicar en ella a los discípulos del Dr. Martínez Cañas la primera de las dos lecciones que su gentilidad mercedará a los futuros galenos cubanos, ahora alumnos del cuarto año de su carrera, disertando sobre tema tan interesante como "Estudio del pulso y de las gráficas de la hipertensión e hipotensión".

El doctor Gil Casares ensayó al mismo tiempo los distintos aparatos de que hará uso durante su primera lección y especialmente de las proyecciones que utilizará para enriquecer más las enseñanzas que ofrezca a sus oyentes.

El doctor Martínez Cañas, titular de la misma asignatura que explica en su Cátedra el Dr. Gil Casares, inicia de este modo y en la esfera de acción que le es propia, la fecunda corriente del intercambio de Profesorado, ha tiempo proyectada por el Rector Dr. Averhoff, quien se ha manifestado complacidísimo de la plausible iniciativa del doctor Martínez Cañas, a quien también ha congratulado expresivamente el señor Decano de la Facultad de Medicina Dr. Solano Ramos, al serle participada esta "cesión de cátedra" al Dr. Gil Casares, proponiéndose, al mismo tiempo, asistir hoy a la referida lección del notable Catedrático español.

Huelga consignar que en el alumnado de la Escuela de Medicina y singularmente entre los discípulos del Dr. Martínez Cañas ha causado jubiloso efecto la buena nueva de las dos lecciones que les ha ofrecido el Dr. Gil Casares, acontecimiento académico verdaderamente insólito en nuestra Alma Mater.

SENTIMIENTO POR LA MUERTE DE LA SRA. B. DE VAZQUEZ

TRINIDAD, abril 6, DIARIO, Habana. — El fallecimiento de la señora madre de los doctores Vázquez Bello ha sido muy sentido en Trinidad, donde sus deudos tienen numerosas amistades. Desde aquí se trasladaron a Santa Clara para asistir al sepelio personas muy significadas.

Reiteramos por este medio nuestro pésame al viudo e hijos de la virtuosa dama fallecida—Panadés.

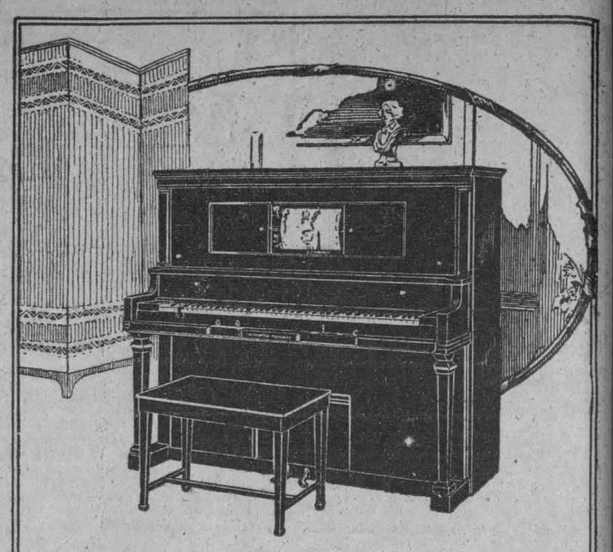

A LOS PRIMEROS COMPRADORES DE LA NUEVA

PIANOLA AEOLIAN,

MODELO 559N LE ENTREGAREMOS UN VOCALION AEOLIAN

GRATIS

El Aeolian Vocalion, reconocido como uno de los más notables Fonógrafos inventados y la más moderna de las Pianolas construídas por los creadores de este admirable instrumento forman el equipo musical por excelencia para satisfacer al "dilettanti" más exigente.

LOS DOS INSTRUMENTOS POR EL PRECIO DE UNO SOLO

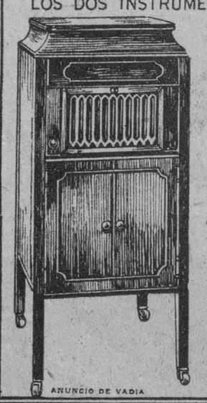

No obstante que ésta combinación representa LO MEJOR Y MAS REFINADO, musicalmente, que puede adquirirse, el precio singularmente atractivo de

$725

a que estamos vendiendo la nueva Pianola Aeolian constituye una OPORTUNIDAD hasta ahora jamás ofrecida en instrumentos de su calidad y reputación. Y para aquellos que deseen facilidades de pago les proporcionamos condiciones tan liberales como pueden desearse:

$75 DE CONTADO Y $20 MENSUALES

GIRALT

O'REILLY 61 TELEF A-3467

ANUNCIO DE VADIA

SUSCRIBASE AL DIARIO DE LA MARINA

Por la presente nos es grato darles las más expresivas gracias a nuestros clientes y amigos que se han interesado por el siniestro ocurrido en nuestra "Planta Belot".

Al mismo tiempo aprovechamos esta oportunidad para manifestarle que a pesar del siniestro mencionado SEGUIMOS EN CONDICIONES DE SERVIR cualquier cantidad de nuestros productos que se sirvan ordenarnos.

Atentamente,

Standard Oil Company of Cuba

Oficios, 40, Habana.

Abril, 6, de 1928.

MUNICIPIO DE LA HABANA

DEPARTAMENTO DE ADMINISTRACION DE IMPUESTOS

Sección de Impuesto Territorial

AVISO

EJERCICIO DE 1927 A 1928
2o. SEMESTRE POR FINCAS RUSTICAS
4o. TRIMESTRE POR FINCAS URBANAS

Se hace saber a los contribuyentes por los conceptos expresados, que pueden acudir a satisfacer sus respectivas cuotas, sin recargo alguno, a las oficinas recaudadoras de este Ayuntamiento, situadas en MERCADERES Y PI Y MARGALL (por Mercaderes), todos los días hábiles, desde el 10 de Abril al 9 de Mayo próximos, para las FINCAS URBANAS, y desde el 10 de Abril al 8 de Junio, para las FINCAS RUSTICAS, durante las horas comprendidas de 8 a 11 de la mañana y de 1½ a 4 de la tarde.

Igualmente podrán abonarse en dichos plazos, sin recargo, los recibos adicionales de períodos anteriores, por altas, por rectificaciones de rentas o por otras causas, que no han estado antes al cobro.

Se recuerda a los contribuyentes y arrendatarios la obligación en que están de declarar en la primera quincena del mes de junio de este año, cualquier variación que hubiese ocurrido respecto de la renta últimamente fijada, apercibidos de incurrir en multa de 10 a 60 pesos si no lo hicieren, conforme a lo establecido en el Art. 61 de la Ley de Impuestos Municipales.

Los recibos de Fincas Urbanas, calles de la A a la D, se pagarán en la Taquilla 2; de la E a la L, en la 4; de la LL a la R, en la 5; y de la S a la Z, en la número 7.

Los recibos de Fincas Rústicas se pagarán en la Taquilla 7.

Para efectuar sus pagos deberán los contribuyentes presentar el último recibo satisfecho; y finalmente, se les advierte que el que no pagare su cuota dentro del plazo señalado, incurrirá en el recargo del 10 por ciento de apremio y por dicha vía se le seguirá el cobro de lo adeudado.

La Habana, Marzo 30 de 1928.

Miguel Mariano Gómez,
Alcalde Municipal

El Buen Apetito

Es el sano deseo del cuerpo que reclama su alimento. Las personas agotadas, dispépticas, de sangre débil no pueden sentarse ante una mesa bien servida. Su empobrecida sangre es roba la fuerza y la vitalidad; destruye su apetito y mina su salud.

EL ELIXIR DE LEONARDI para la SANGRE devuelve a esa sangre empobrecida su fuerza para la lucha. Crea sangre roja y rica. Vuelve el apetito y se aleja la indigestión. El resplandor de la salud baña todo el cuerpo y se espera con impaciencia la hora de la comida.

Piense en el ELIXIR de LEONARDI para la SANGRE, antes que en ningún otro remedio, para la falta de apetito, la nerviosidad, el agotamiento, el reumatismo, la gota, la sífilis y la neurastenia.

ELIXIR DE LEONARDI
PARA LA SANGRE
DA VITALIDAD

OFTALMO GOTAS

FORMULA

Sulfato de Zinc 0.03 grs.
Adrenalina, solución al milésimo 2.00 grs.
Solución de Oxicianuro de Hidrargirio al 1x5000 25 grs.

Indicado en todas las irritaciones e infecciones de la conjuntiva (catarros oculares), tanto para curarlas como para evitarlas profilácticamente. Hace cesar la inflamación, el dolor, etc., etc.

Modo de usarlo:—Instílese una gota de 2 a 3 veces al día, salvo indicación facultativa.

PREPARADO POR EL
Dr. Arturo C. Bosque
Laboratorio: Tejadillo 36. Habana.

REMEDIO DEL DR. HALE PARA EPILEPSIA

Ataques Baile de San Vito, Convulsiones y Enfermedades que afectan el Sistema Nervioso.

Remedio del Dr. Hale

es la fórmula del mejor Especialista de los Nervios en Nueva York y se vende con

Garantía o se Devuelve el Dinero

ADMIRABLES RESULTADOS SE OBTIENEN PRONTAMENTE

LO VENDEN EN TODAS LAS BOTICAS EN FRASCOS GRANDES DE 16 ONZAS

LO QUE CURA

Dr. Arturo C. Bosque.

Habana.

Señor:

Tengo el gusto de participarle mi agradecimiento por su PEPSINA Y RUIBARBO, BOSQUE, que me curó radicalmente de una tenaz enfermedad del estómago, que estuve padeciendo durante varios meses.

Faculto a usted para que de ésta haga el uso que tenga por conveniente.

De usted atentamente,

Santiago Ferrer.

Edificio "Royal Bank" of Canada," en Santiago de Cuba

M.E.C.D. 2016

HOY

Gran Venta - Ampliación

JORNADA INICIAL

Hemos venido prometiendo en estos días que, para solemnizar la apertura de los nuevos salones de LA FILOSOFIA, llevaríamos a cabo una

LIQUIDACION GENERAL

en la que entrarían todos los artículos que tenemos a la venta, los cuales venderíamos, mientras dure dicha Liquidación, sin obtener en ellos ganancia.

Acudiendo a LA FILOSOFIA, podrán comprobar nuestras lectoras la agradable verdad de nuestras promesas

VISITENOS HOY. NO LO DEJE PARA MAÑANA

A pesar de la inmensidad de nuestros surtidos, son tan estupendamente atractivos los precios, que muy bien pudiéramos vender hoy a otras personas lo que agrada a usted.

ZENEA (NEPTUNO) La Filosofía Y SAN NICOLAS

TRIANON

De gran distinción y elegancia

EN PIEL BEIGE PERLA

(Tacón alto y mediano)

$12.00

También tenemos desde $7.50 modelos muy bonitos

HNOS. ALVAREZ. NEPTUNO Y SAN NICOLAS. TELEFONO A-7004

Telas de hilo a precios de situación

Olán de hilo blanco, a 45, 50 y 60 centavos vara.

Olán de hilo color entero, batista, a 50 centavos vara.

Olán de hilo Charin, para ropa interior, en los colores blanco, amarillo, rosa y salmón, a 70 centavos vara.

Olán de hilo blanco, piezas de 11 varas, a $4.50, $5.00, $6.00, $7.50 y $9.00.

Crea de hilo, pieza de 14 varas, a $9.00.

Empezamos el verano liquidando nuestras existencias.

BOHEMIA - Teléfono A-4248 - Neptuno 67

NEVERA

GLACIAL

LA MEJOR

NEVERAS DESDE $26

FERRETERIA MONSERRATE

O'REILLY No. 120 — TELEFONO A-3112

CONSERVATORIOS

y Academias encuentran en nuestras casas todo lo que necesitan, al precio más bajo.

Surtido completo. La mejor edición y el mejor servicio. Ese es nuestro éxito.

Viuda de Carreras & Co.

Prado 115. Tel. A-3462. frente al Capitolio.

San Rafael 1½. Tel A-6644. entre Industria y Amistad.

HABANA

La Casa de la Música Popular

Para quitarse un constipado o la influenza, es preciso tomar un purgante suave y refrescante. Es inmejorable la "SAL DE FRUTA" ENO.

Marca de ENO'S "FRUIT SALT" Fábrica

HABANERAS

SABADO DE GLORIA

DIAS

Para las Glorias.

Son hoy las felicitaciones.

Lleguen las primeras hasta una dama de alta distinción, mi buena y siempre querida amiga Gloria Perdomo, la viuda de Morales.

En la elegante mansión que ha hecho su tranquilo retiro se verá rodeada de toco género de satisfacciones.

Hasta allí irán a saludarla, como siempre, año tras año, los fieles a su afecto.

Pláceme felicitar también preferentemente a una distinguida dama de nuestra sociedad, Gloria Martínez, interesante esposa del culto y caballeroso ingeniero Eduardo J. Chibás, presidente del Club Rotario de la Habana.

Por hallarse todavía sufriendo los efectos de molesto mal suspende su acostumbrado recibo.

Siguen las felicitaciones, entre éstas, en término principal, para Gloria Mayoz, la bella y elegante señora de Barraqué.

No recibe.

Sépanlo sus amigas.

Gloria Granados, distinguida esposa del doctor Evelio Rodríguez Lendián, ilustre presidente del Ateneo de la Habana.

Gloria del Río, distinguida esposa del caballero muy cumplido Francisco Tamames, a la que llegarán estas líneas con un saludo especial de felicitación.

Gloria Erdmann de Juarrero, dama de nuestra mejor sociedad, en cuyo nombre, y por expreso encargo, diré a sus amigas que no podrá recibir.

Una novia de Abril.

Gloria de la Cruz Muñoz.

Reciente está su boda con el joven Oscar J. Angulo en la Iglesia del Angel.

Bajo las primeras emociones de su luna de miel emprendió viaje hacia los Estados Unidos.

Gloria González, la distinguida viuda de Barraqué y su hija, la gentil Vicentica Barraqué de Pons, que también está de días.

No recibirán.

Lo que traslado a sus amigas.

Gloria Díaz de la Vega, Gloria García de Carricarte, Gloria Gispert de Fonseca, Gloria Marill de Ansley, Gloria A. de Farrés, Gloria Freire de Morato, Gloria Montaño de Roselló y Gloria Ramírez Molina viuda de Alfonso.

Gloria Ariosa, la interesante señora del Juez Almagro, a la que me complazco en saludar especialmente.

Un grupo de Glorias.

Jóvenes y bellas.

En primer término, Gloria Castellá de Barrios, a cuyas amistades me apresuro a decir, por expreso encargo, que no podrá recibir.

Gloria Simoni, la gentilísima esposa de José Raúl Capablanca, nuestro siempre admirado y siempre querido ajedrecista.

Se verá muy festejada.

Llena de congratulaciones.

Gloria Montalvo, la lindísima señora de García Ordóñez, que no recibirá.

Gloria Rescalvo de Estéfani, Gloria Santos de Ascanio, Gloria Ayala de Comellas, Gloria Zúñiga de Salmón, Gloria Elósegui de Japón...

Gloria Sánchez Galarraga.

Gloria Canales.

Gloria de las Cuevas, gentil y muy graciosa hermana de Fernando, editor de la Guía Social de la Habana.

Y, finalmente, entre las señoras que celebran hoy su santo, Gloria Pemberton, la bella esposa del joven y notable arquitecto Evelio Govantes, Jefe de Fomento del Municipio de la Habana.

Señoritas.

Un grupo numeroso.

Una Gloria primero, muy graciosa y muy bonita, que es Gloria Ruiz Herrera.

La doctora Gloria Díaz Capote.

Muy interesante.

Gloria Carr y Rencurrell, Gloria Andreu y la adorable Gloria Gaytán.

Gloria Villalón.

Gloria González Veranes.

Gloria Landa.

Esta última, airosa y gentil, es la hermana del querido doctor Gabriel Landa.

Gloria Rosainz, la encantadora hija del eminente padogogo cubano Ramón Rosainz y su distinguida esposa, Adelaida Piñera.

Gloria Alvarez.

Linda Gloria.

Una de las triunfadoras, por el arte y lujo de su **toilette** en el Baile de la Primavera.

En la elegante Taberna Española del Hotel Regina celebrará su santo la señorita Alvarez reunida en un almuerzo con un grupo de sus amigas de su predilección.

Gloria Fernández de Velayo, Gloria Barrié y Gloria de la Vega.

Gloria de Cárdenas.

Ausente en París.

Gloria Castellanos, Gloria Demestre, Gloria Pérez Ricart, Gloria Bellido de Luna, Gloria San Pelayo, Gloria Ibarra, Gloria Pérez Reyes, Gloria María López, Gloria Pérez Marquetti, Gloria Ayo Lamar, Gloria Vernesobre y la gentil Gloria Fernández Marty.

Gloria Falcón.

¡Encantadora!

Gloria Herrera, la hija muy graciosa del que es amigo de mi predilección, Alfredo Herrera.

Gloria León y Lasa.

¡Tan linda!

Gloria de los Angeles, una adorable criatura, hija de los felices esposos José Raúl Capablanca y Gloria Simoni.

Gloria Jaime, la linda Gloria, ahijada queridísima del buen amigo Federico Fabre.

Angelical niña.

La idolatría de un hogar.

Gloria Martínez, bellísima señorita, tan celebrada siempre por el querido **confrére** Raúl Pagadizábal.

Gloria López, la compañera inseparable de su lindísima sobrina, Angelina Anduiza.

Y una encantadora señorita.

Gloria Solís.

Está de días, y no podría dejar de saludarla, la gentil y muy graciosa Armantina Fernández Barroso.

Tres adorables niñas, que son Gloria Almagro y Ariosa, su primita Gloria Ariosa y Reyna y Gloria Govantes, la idolatrada hija de los distinguidos esposos Evelio Govantes y Gloria Pemberton.

Cerraré ya la relación con una figurita angelical, la Gloria que es el amor, la alegría, y la felicidad de sus padres, el querido amigo Octavio Seiglie y su bella esposa, Ofelia Crusellas.

¡A todas, felicidades!

Continúa en la página SIETE

SABADOS Y DOMINGOS

Al primer aviso por el teléfono A-2434 le serviremos cuanto desee.

Preparación Especial Para su Jira o Merienda del Rico "LECHON TOSTADO", Cocas de "SARDINAS", de "PARGO", de "POLLO", etc. etc. **Precio Módico.**

Disfrute usted de la ALTA calidad de nuestros artículos y del admirable servicio de espléndidos BUFFETS que le brinda el

Gran Café y Restaurant "EUROPA"

DULCERIA Y REPOSTERIA FINA, LUNCH, HELADOS Y REFRESCOS

PI Y MARGALL, 59 (antes Obispo).—TELEFONO A-2434

La Tradición Manda

TOMAR CAFE BUENO, O SEA DE "LA FLOR DE TIBES", QUE ES EL MAS RICO, EL MEJOR DEL MUNDO!

A-3820 BOLIVAR 37 A-7623

d 7 y 9

EL PROPIETARIO DE UNA FARMACIA DE JIBACOA, PERECIO AHOGADO AL ESTAR BAÑANDOSE CON UNOS AMIGOS

Los cultos religiosos de Semana Santa se vieron este año extraordinariamente concurridos de fieles en Santiago de Cuba. Fallecimiento de don Manuel Bustamante en Camagüey

Verbena en Melena del Sur.— Melena del Sur, abril 6 Diario Habana.— Con motivo de las tradicionales fiestas de nuestra Patrona, la Virgen del Rosario, mañana sábado y el domingo, se celebrará una soberbia verbena aquí, así como también habrá grandes lidias de gallos. A estas fiestas asistirán los señores Antonio Ruiz, Gobernador Provincial; alcaldes de barrios términos comarcanos, representantes a la Cámara. Las calles se encuentran engalanadas y el pueblo se muestra muy entusiasmado. **Delgado Blanco,** Corresponsal.

Pereció ahogado.—Santa Cruz del Norte, abril 6, Diario Habana.—Esta tarde, el señor Ramón Maynar, propietario de la farmacia de Jibacoa se trasladó a la Playa de Jibacoa, en compañía de varios amigos. Momentos después de comer, se arrojó al mar el señor Mayar, donde pereció ahogado. Aún cuando pidió auxilio, sus compañeros no pudieron socorrerlo, pues temieron lanzarse al agua.

Después de estar tres horas perdido el cadáver, fué extraído del fondo del mar por el voluntario joven santacruceño, Pedro Ramos.

El pueblo de Jibacoa se encuentra enlutado por la pérdida de tan querido vecino y comerciante muy estimado. Hacía 2 años que Mayar estaba establecido en Jibacoa, habiendo llegado allí procedente de Matanzas, de donde era natural. Amor, Corresponsal.

Baile Infantil.— Guanabacoa, abril 6. Diario. Habana.— El domingo próximo tendrá efecto un gran baile infantil en la sociedad El Liceo, y que será de trajes, debiendo repartirse entre los niños, bomboneras. Habrá también rifa de hermosos juguetes. **Cortés.**

Procesión del Santo Entierro.—Nuevitas, abril 6 Diario. Habana.— La procesión del Santo Entierro verificada esta tarde, resultó imponente, asistiendo numerosas personas. La procesión recorrió varias calles.— **Ramón Pérez, Corresponsal.**

Fallecimiento.— Camaguey abril 6. Diario Habana.— Al mediodía de hoy falleció en el Sanatorio de la Colonia Española, el respetable caballero don Manuel Bustamante, quien había sido llevado a dicho Sanatorio al objeto de serle practicada una arriesgada operación.

Don Manuel Bustamante que desde su juventud formaba parte del comercio de esta ciudad, fué uno de los más entusiastas fundadores de la institución Colonia Española, a cuya directiva jamás dejó de pertenecer, siendo a su fallecimiento, miembro de la Sección de Beneficencia.

Para las cuatro de la tarde de mañana sábado está señalado el acto de su enterramiento, Toda la Sociedad Camagueyana se ha hecho coparticipe del duelo que embarga al respetable. **M. Silva. Corresponsal**

Muy concurridas.— Stgo. de Cuba, abril 6. Diario, Habana.— Los cultos religiosos correspondientes al día de hoy Viernes Santo, han revestido una solemnidad extraordinaria por la mañana los templos de San Francisco, Dolores y la Catedral, concurridísimos, al extremo de no caber en ellos más público.

Por la tarde, en Dolores y la Catedral, de donde salieron las procesiones, ocurrió lo mismo. Las procesiones resultaron magníficas desde el punto de vista de la concurrencia; no solamente de mujeres, sino también de hombres, especialmente la de María Dolorosa, que llevaba un acompañamiento numerosísimo. Puede decirse que hace muchos años no se veían estas procesiones tan concurridas. Además, las calles que recorrieron ambas procesiones estaban nutridísimas de público, así como los balcones. **Soto Corresponsal.**

GARCIA, SISTO Y COMPAÑIA TELEFONOS DIRECTO: M-1039 CENTRO-PRIVADO M-5991 APARTADO No. 70

GRANDES ALMACENES Fin de Siglo LA CALIDAD MAS ALTA AL PRECIO MAS BAJO

SAN RAFAEL Y AGUILA SAN RAFAEL 21-23 Y 25 AGUILA 60 Y 64 AGUILA 119 (FRENTE AL EDIFICIO PRINCIPAL) SAN JOSE 16 Y 18

Una inversión inmejorable...

Comprar Artículos para Caballeros en el Departamento correspondiente de FIN DE SIGLO es, siempre, obtener el mayor VALOR por el mínimo DESEMBOLSO... Si usted gusta de hacer sus compras personalmente, le recomendamos que pase una de estas tardes a visitarnos después de sus quehaceres... Le maravillará a usted la refinada elegancia y la insuperable calidad que imperan en nuestro surtido de prendas de uso masculino.

LAS DISEÑADAS le darán idea de nuestros precios:

A 90 centavos: Calcetines de seda pura de fantasía, en gran variedad de dibujos y colores.

A $2.50: Payamas de soiesette blanco, con adornos azules

A $1.90: Camisas de poplín a cuadros, en tonos oscuros.

A $4.50: La caja con media docena de pañuelos de hilo puro, con inicial bordada a mano, en blanco o en color.

ROPA INTERIOR

A $1.50: El juego de calzoncillo y camiseta de tela americana.

A $2.50: El juego de calzoncillo y camiseta de fino soiessette, de buen corte y esmerada confección.

A $1.10: Camisetas atléticas de punto, sin mangas ni botones, de excelente calidad.

A $1.35 la pieza y $7.50 la media docena, calzoncillos de fina tela, de excelente corte y muy fina confección. Valían a $1.75 la pieza.

A $2.25 la pieza y $12.00 la media docena, calzoncillos de bramante de hilo puro, de corte y confección garantizados.

A $1.00 la pieza y $1.80 el juego de calzoncillo y camiseta de Vichy a cuadros, en todas las tallas.

EL ARTICULO DE MEJOR CALIDAD, AL PRECIO MAS BAJO DE LA CIUDAD

BANCO DE PRESTAMOS SOBRE JOYERIA

DINERO

Del 1 al 3%

CON GARANTIA DE JOYAS

OPERACIONES ABSOLUTAMENTE PRIVADAS

Salón de Contratación Reservado

Consulado 111 casi esquina a San Rafael. Telef. A-9982

Dr. RAFAEL CORRONS

TRATAMIENTO ESPECIAL PARA ASMA Y TUBERCULOSIS

METODOS MODERNOS

DE 2 A 5

MONTE 225, ESQUINA A FIGURAS — TELEFONO M-1106

1d-7

ENLOQUECIDO POR LOS CELOS, UN EX-SOLDADO HIERE A DOS MUJERES Y A UNA NIÑITA Y SE SUICIDA DESPUES

Uno de los disparos ocasiona la pérdida de un ojo a la niña de tres años de edad, hija de la dueña de la casa, contra la que también disparó el ex-militar en su furor homicida

CENTRAL ALMEYDA, Abril 6. DIARIO. Habana.— En la Colonia Paso Lajas, a dos kilómetros de este Central, ocurrió a las nueve y media de la mañana de hoy un hecho de sangre de lo más espeluznante que puede darse.

Miguel Larrea, mestizo, natural de Guantánamo, hacía poco tiempo que se había separado de su mujer, nombrada Clara Montoya, mestiza también, que trabajaba en la casa del señor Prudencio Díaz, colono del citado lugar.

Se presentó de improviso hoy Miguel Larrea en el domicilio del señor Díaz, y esgrimiendo un revólver en la diestra, buscó a la Montoya, y, sin que entre ellos mediara palabra alguna, la hizo tres disparos, uno de los cuales la alcanzó en el cuello, dejándole lesionada de suma gravedad.

Los otros dos disparos alcanzaron a la víctima en el rostro.

Cargó de nuevo su revólver Larrea, y disparó contra la esposa del colono señor Díaz, señora Guadalupe Suárez, la que tenía en brazos a una hija de tres años de edad.

Tres tiros recibió la infeliz señora, uno de ellos en el costado, que hace suponer le haya atravesado el pulmón, otro en la clavícula derecha y otro en el brazo del mismo lado.

La niñita recibió un balazo en la nariz, habiendo sacado el ojo derecho.

Después de consumados estos hechos, el homicida volvió el arma contra sí, disparándose un tiro en la sien derecha, que le privó de la vida.

Se supone que fueron los celos la causa principal de esta tremenda tragedia, y la desesperación de Larrea por no poder conseguir que su mujer volviera a su lado; pero nadie se explica que su locura llegara al extremo de acometer a la señora del señor Díaz ni a su infeliz hija.

El homicida llevó ocho años en el Ejército, y ahora trabajaba como carpintero. En su obcecación quería matar a todo el que se le acercaba cuando la tremenda tragedia tenía lugar.

Personas de su amistad, aseguran que Larrea tenía premeditado su crimen, pues en varias ocasiones le oyeron hablar de su odio hacia la Montoya y de sus deseos de venganza.

Los primeros en actuar en este caso, los fueron el sargento Suárez y el cabo Martínez y el soldado Piedra, de este Central. El atribulado esposo se hallaba en los instantes de la tragedia en el Batey de este ingenio. La señora Suárez y su hija fueron trasladadas en gravísimo estado al Sanatorio de la Colonia Española en Santiago de Cuba.

Pascua Florida y Sábado de Gloria

Esta Casa tiene un gran surtido en Bombones y Dulces, así como las tradicionales COCAS Y MONAS CATALANAS y HUEVOS DE EASTER (Pascua) en preciosas canastillas, muy baratos.

El Moderno Cubano

OBISPO 51 — TELF. A-3034

d 6 y 7

Anúnciese en el "Diario de la Marina"

HOY

el acontecimiento elegante en San Rafael es la magna inauguración de nuestra temporada

Como siempre, a través de muchos años, La Granada mantiene el cetro en calzado fino y original para señora.

LA GRANADA

S. RAFAEL 16 MERCADAL Y CO. HABANA

M.E.C.D. 2016

CRONICA CATOLICA

Culto Católico para Hoy

En todos los templos se celebran por la mañana las siguientes ceremonias: bendición del fuego nuevo y de los granos de incienso, bendición del Cirio Pascual, lecturas de Profecías, Letanías de los Santos, Misa solemne de gloria y Comunión. Además de estas Ceremonias comunes a todos los templos, en los Parroquiales, solemne bendición de las fuentes bautismales.

Por la tarde, Rosario y Salve cantada.

En San Nicolás, Vigilia mensual reglamentaria. Da comienzo a las 10 de la noche y concluye a las 5 a. m. del Domingo de Resurrección.

Iglesia de San Francisco

La Santa Cuaresma se empezó en San Francisco con una semana de ejercicio. Misión, que dió el Padre Salazar, Superior de los Franciscanos de la Habana, ayudado en la Misión de los niños, por los celosísimos Franciscanos, R. R. P. P. Serafín Ajuria y Leonardo Celaya.

Se vieron muy concurridas, terminando la de los niños, el segundo sábado de Cuaresma con Misa y Comunión general. Y la de los mayores, el segundo Domingo de Cuaresma, igualmente con Misa y Comunión. Dándose después de la Misa la Bendición Papal. Viernes y Domingos de Cuaresma, se practicó el solemne Ejercicio del Vía Crucis.

Antes del Vía-Crucis, Corona Dolorosa y después plática doctrinal los Viernes, y Moral, los Domingos.

En estas pláticas se turnaron los Padres de la Venerable Comunidad Seráfica de la Habana.

El Domingo de Pasión, tuvo lugar de 5 y media a 7 y media de la tarde, un extraordinario Vía-Crucis, que consistió en cánticos y plática en cada estación, apropiada a las circunstancias espirituales de los fieles en los actuales momentos.

Este grandioso Vía-Crucis, fué dirigido por su autor y fundador R. P. Fray Buenaventura Salazar, O. F. M., a quien muy de veras felicitamos por esta bellísima práctica de las Estaciones predicadas.

Conmueve el corazón y enardece el alma en amor para con un Dios, que tanto padeció por salvar al hombre.

La parte musical, fué sublime.

Tanto la Capilla Seráfica como el Coro de tiples, merecieron unánimes alabanzas de la numerosísima concurrencia, que a tan grandioso Vía-Crucis, asistió.

El Viernes de Dolores o de Pasión, se celebró en honor a Nuestra Señora de los Dolores y de la Piedad, Misa solemne de Ministros en la cual predicó el panegírico el M. R. P. Fray Basilio de Guerra, Comisario de la Orden Seráfica en Cuba.

A las siete y media de la noche, Corona Dolorosa y Vía-Crucis.

Predicó en estos cultos, el R. P. Fray Ramón García, O. F. M.

Tanto a los cultos matutinos como a los vespertinos, asistió una numerosísima concurrencia.

La Capilla seráfica y la de tiples del Catecismo, realizó una labor musical digna de todo elogio.

Mereciendo especial mención, el sublime y conmovedor Stabat Mater.

El Domingo de Ramos, tuvo lugar a las 5 de la tarde el patético y emocionante **"Aposentillo"**, o desagravios al Señor por los ultrajes recibidos durante la noche de su prisión.

Es tradicional en San Francisco esta bellísima función.

El libro piadoso por que esta función se dirigía, fué revisado por el actual Guardián de los Padres Franciscanos de la Habana, M. R. P. Fray Buenaventura Salazar, quien expurgó prosa y verso del polvo del tiempo y de la intromisión poco piadosa de manos incultas e iconoclastas, que le habían disfigurado.

Dirigió el Ejercicio y predicó el R. P. Fray Buenaventura Salazar, O. F. M.

El ofrecimiento de flores, perfumes, incienso etc., fué llevado a cabo por inocentes niños de ambos sexos.

La numerosa concurrencia salió altamente edificada de la magnificencia y ternura de este acto, en desagravio a Cristo en su prisión.

La parte musical fué magnífica, mereciendo unánimes elogios la Capilla musical de la Comunidad Seráfica de la Habana.

Felicitamos a la Venerable Comunidad de Padres Franciscanos de la Habana y de un modo especialísimo a su Guardián, por el activo celo que despliegan, a la mayor gloria de Dios y salvación de las almas.

Iglesia Nuestra Señora del Carmen

De grandiosas y brillantes pueden calificarse las tradicionales fiestas que este año celebró la Pía Unión de San José de la Iglesia Parroquial del Carmen en honor del Patriarca Universal.

Nunca hemos visto tan concurridos los cultos josefinos en la Iglesia del Carmen, a cargo de los Reverendos Padres Carmelitas.

Siete Domingos.— Como preparación para la fiesta principal, celebráronse solemne y brillantemente los cultos de los Siete Domingos a San José con los siguientes cultos:

Todos los domingos, a las siete y media de la mañana, Misa de Comunión General armonizada; a las nueve de la mañana, misa solemne de ministros a toda orquesta y voces y sermón a cargo de los Padres Carmelitas de dicho templo, quienes pronunciaron alusivos y hermosísimos sermones llenos de sentimiento.

Muy concurridos viéronse dichos cultos, que fueron verificados a intención de diferentes personas.

Fiesta principal.— El día 19, era la fecha de la fiesta principal, y desde hora temprana el nuevo y hermoso templo carmelitano encontrábase lleno de fieles, que esperaban ansiosos el momento de la Comunión.

Misa de Comunión.— Inicióse el día religioso con Misa de Comunión General armonizada a las 8 de la mañana, que celebró el Reverendo Padre Emilio Rodríguez, siendo interrumpido el Santo Sacrificio de la Misa por una Comunión asombrosamente concurrida, explosión gigantesca de la piedad habanera, presta siempre a expresar su hondura.

Durante la misa entonáronse bellos motetes a Jesús Sacramentado por las siguientes señoritas, pertenecientes al coro parroquial y bajo la dirección del Padre Fray Enrique de la Virgen del Carmen. Cuca González Manet; Carmelina y María Teresa Fernández y Bebita Escoto.

Acto sublime y consolador fué éste de la Comunión en la que se acercaron muchos niños y niñas por vez primera, luciendo su albo traje propio de estos actos.

Misa Solemne.— A las nueve de la mañana, rebosaban de fieles las naves del bello templo carmelitano. Las primeras notas de la orquesta tremolaban en el ambiente. Minutos después dió comienzo el Santo Sacrificio de la Misa Solemne de Ministros a toda orquesta y voces, en la que ofició el Rvdo. P. Fray Justo del Niño Jesús, C. D., asistido de los Padres Estanislao de la Inmaculada y Emilio Rodríguez.

Fungió de maestro de ceremonia el sacristán del templo Fray Eusebio de Santa Teresa, C. D., dirigiendo al grupo de acólitos que lucían valiosas sotanas nuevas.

Sermón.— La cátedra sagrada fué ocupada por el Reverendo Padre Fray José Vicente de Santa Teresa, C. D., Prior de los Carmelitas y párroco de dicho templo, orador de fogosa elocuencia y artista del pensar y del decir, que pudo en su bella y sapientísima oración sagrada, demostrar todo su hondo amor a San José, en honor del cual se celebraba tan grandiosa fiesta.

Con felicitaciones y elogios por su sentido sermón, terminó el Padre José Vicente de Santa Teresa.

JARDIN TRIAS

Adorno.— Lucía todo el templo un adorno deslumbrante, arecas, flores y luces distribuídas por doquier con extraordinario gusto por los artistas del Jardín Trías.

El altar particular de San José, también presentaba un adorno extraordinario, ejecutado por el propio jardín y costeado por la piadosa y distinguida familia de Mestre, devotísima del patriarca San José.

Cooperaron en la confección del adorno dirigiendo el mismo la Presidenta señora Alicia Velasco de Margarit; Camarera Sra. Beatriz Egea de Alvarez; señorita Ana María Escoto y el Sacristán del templo, Hno. Eusebio de Santa Teresa, C. D.

Numerosos fueron los elogios que recibió el adorno floral tanto del altar de San José como de todo el templo, que lucía sus mejores galas.

Música.— La música sublime, la música religiosa, plena de melodías que conmueven y encantan, resonaba solemne. El magnífico coro que dirigía un músico notable, el maestro Jaime Ponsoda, desgranó melodías de Perosi, de Herman, de Capocci, etc.

Formaban el coro las siguientes señoritas: Bebita Escoto, Cusa González Manet, Nena Faez, Clarisa Faez, Carmelina, Teresa y Conchita Fernández, Edelmira Pezuela, Berta y Marta Caturla, Gloria Ferrer, Graciela Sirgo, Lidia Hoyos, Silvia Laredo Bru, María Antonia y Carmela Herrar, Conchita Montes, Rosita y Virginia Franchi de Alfaro.

Fué sumamente celebrada la parte musical, recibiendo el maestro Ponsoda múltiples felicitaciones.

Recordatorios.—A la numerosa concurrencia que invadía el templo del Carmen se la obsequió con preciosos y valiosos recordatorios de la fiesta.

Procesión.—Dadas apenas las cinco de la tarde, rebosaba la Iglesia de fieles; elevaban sus lienzos policromos los estandartes—oro y color.

Minutos después dieron comienzo los cultos con el rezo del Santo Rosario por el Hno. Eusebio de Santa Teresa, C. D.; seguidamente ocupó la cátedra del Espíritu Santo el Rvdo. P. Fray Agustín del Sagrado Corazón, C. D., Director de la Pía Unión de San José de dicho templo, quien en palabras sentidas y con extraordinaria elocuencia, cantó una vez más las glorias del Patrono Universal. Magnífica fué la oración del P. Agustín, quien recibió los testimonios de aprecio de los numerosos fieles que invadían la iglesia.

Púsose después en marcha la procesión por el interior del templo en el siguiente orden: Cruz y ciriales, Terciarios y Terciarias Carmelitas; Asociaciones de dicho templo; asociadas de la Pía Unión de San José, Estandarte de la propia Asociación, el Anda bellamente adornada con arecas, flores y luces, cuyo adorno que resultó hermosísimo, fué costeado por las piadosas y devotas hermanas Sras. Esperanza Valle Vda. de Gómez y Clara Valle Vda. de Fernández.

Durante la procesión el coro parroquial entonó bellas piezas a San José.

De regreso la procesión al altar mayor, el P. Agustín dirigió breves pero sentidas palabras a la numerosa concurrencia, dando las gracias a cuantas personas contribuyeron a la solemnidad de dichos cultos.

El anda de San José fué cargada durante la procesión por las siguientes damas: Agustina Rubio de Martínez, Teresa B. de Baix, Nieves Fernández Vda. de Avendaño y Srta. Elisa Sardiña.

Entre las asociadas se sorteó una preciosa imagen de San José siendo el número agraciado el 217.

Gracias.— Tanto el Director, Rvdo. P. Agustín del Sagrado Corazón, como la Presidenta Sra. Alicia Velasco de Margarit y resto de la Directiva, me expresan de las gracias por este medio a cuantas personas contribuyeron al mayor lucimiento de los cultos de los Siete Domingos y de la fiesta principal.

Presidencia.— Presidieron las fiestas de la mañana y tarde la siguiente Directiva de la Pía Unión: Director Rvdo. P. Agustín del Sagrado Corazón, C. D.; Presidenta, Sra. Alicia Velasco de Margarit; Vice, Blanca Durán; Secretaria, Celia Alvarez; Tesorera, Amelia Pérez; Camarera, Beatriz Egea de Alvarez.

Felicitamos a la Directiva de la Pía Unión de la Iglesia Parroquial del Carmen y de un modo especial al Director Rvdo. P. Agustín del Sagrado Corazón y a la Presidenta Sra. Alicia Velasco de Margarit, por la solemnidad con que se celebró la tradicional fiesta de San José.

Pia Unión de Sn. José

Solemnemente celebrose el séptimo y último domingo a San José en la Iglesia del Carmen, cultos que anualmente celebra tradicionalmente la Pía Unión de San José.

Misa de Comunión.— A las nueve a. m. celebrose misa de Comunión general armonizada con bellos motetes y en la que ofició el Rvdo. P. Estanislao de Jesús María.

Los fieles y devotos que se acercaron a la sagrada mesa, fueron numerosos.

Misa solemne.— A las nueve a. m. celebrose misa solemne de ministros a toda orquesta y voces en la que ofició el Rvdo. P. Fray José Vicente de Santa Teresa. C. D. Prior de los Carmelitas asistido de los PP. Estanislao y Emilio Rodríguez.

Asistió al altar como maestro de ceremonias el Hno. Fray Eusebio de Santa Teresa C. D.

Sermón.— Fué ocupada la cátedra del Espíritu Santo, por el Rvdo. P. Fray, Agustín del Sagrado Corazón C. D. Director de la Asociación, quien con gran elocuencia, entonó un himno de gloria al Patriarca Universal, siendo sumamente elogiado su bello y hermoso sermón.

Adorno.— El altar particular de San José estaba caprichosa y bellamente adornado con profusión de arecas, flores y luces, obra ejecutada por la Presidenta de la Unión Sra. Alicia Velasco de Margarit, secundada por la Camarera señora Beatriz Egea de Alvarez y el Sacristán Hno. Eusebio de Santa Teresa C. D.

El adorno mereció múltiples elogios de la concurrencia.

Música.— La parte musical estuvo a cargo del coro parroquial compuesto por un grupo de piadosas y distinguidas señoritas, bajo la dirección del Maestro Jaime Ponsoda.

Intención.— Los cultos de este último domingo fueron verificados a intención de la distinguida y piadosa dama señora Consuelo Sirven de Mestre.

Felicitamos a la Directiva de la Pía Unión de San José de la Iglesia del Carmen y de un modo especial al Director Rvdo. P. Agustín del Sagrado Corazón y a la Presidenta Sra. Alicia Velasco de Margarit, por la solemnidad del último de los siete domingos.

DIA 7 DE ABRIL

Este mes está consagrado a la Resurrección del Señor.

Sábado (de Gloria). Santos Saturnino y B. Hermán, confesores; Epifanio, Rufino y compañeros, mártires; Santa Teoclia, mártir.

Santos Epifanio, Rufino y compañeros, mártires. Pocas son las noticias que acerca de la vida de San Epifanio han llegado hasta nosotros.

El martirologio romano expresaba que en unión de Rufino y otros trece compañeros padeció martirio en Africa, añadiendo, que habiendo perseguido con la crueldad que acostumbraban, luego que los pusieron presos, se valieron los infieles de infinitos medios y ardides para que nuestro Santo abandonase la fe católica y abrazase sus ritos. Todo fué vano, pues permaneció firme y valeroso en sus creencias. Más tormentos y penas sufrió Epifanio en estas controversias que en sus mismos martirios. Irritados los herejes de su constancia, y observando que su santidad y su celo no sólo les confundían sino que igualmente combatía a muchos y hallándole deseoso de padecer le colgaron por las espaldas de una escarpia en cuyo martirio recibió el premio de sus virtudes. Sus santos compañeros fueron atados y asaeteados.

El Viernes Santo en los Templos de la Habana

Después del extraordinario movimiento advertido en nuestras calles y avenidas durante la tarde del Jueves Santo, visitando monumentos, siguió la quietud del Viernes Santo.

La vida nacional en todos sus aspectos, fué declinando progresivamente y quedó paralizada casi al amanecer el Viernes.

El comercio cerró sus puertas, las oficinas públicas y privadas vacaron durante todo el día.

El pueblo católico de la Habana, en su totalidad, conmemoró la gran tragedia del Gólgota.

Desde las primeras horas de la mañana sólo cruzaban calles y avenidas, grupos de damas y caballeros, en su mayoría vestidos de negro, que se dirigían a los templos para asistir a los Oficios de Viernes Santo.

Oficios.— A las 7 1|2 y 8 a. m. dieron comienzo en todos los templos los oficios del día con la lectura de las Profecías, siguiéndoles la pasión cantada y luego las oraciones por la Iglesia Patria, Prelados, Presbíteros, por la conversión de infieles, judíos y herejes.

Adoración de la Cruz.— Terminada esta parte de los oficios, el celebrante tomando el signo de la redención (la Cruz) en sus manos, invita al pueblo a adorarla, acto en el cual el pueblo en masa siguiendo a los sacerdotes, adoró públicamente el signo de la Redención.

Este acto resultó conmovedor en todos los templos.

Cientos y cientos de fieles, de todos los sexos y clases, postráronse como un solo hombre ante el crucificado.

El crucificado desde el lugar en que fué ajusticiado pide a los hombres el sacrificio de la inteligencia y el rendimiento de la razón, de tal manera que El venga a ser el norte de nuestros ideales.

Desde la cruz nos pide el corazón, y en aras de ese amor debemos sacrificar nuestro orgullo e inmolar nuestras ambiciones.

Desde ella nos pide que le adoremos para que así confesemos nuestra pequeñez y ensalcemos su divinidad.

El pueblo de la Habana, en el cual están arraigadas las creencias de nuestros antepasados, como las raíces del árbol milenario a la tierra, ha demostrado en este acto de la Adoración de la Cruz, que a través de los años sube al Calvario y de rodillas clava sus ojos en Cristo Crucificado ofrendándole las más preciosas flores de adoración.

Procesión de retorno.— Igualmente en todos los templos, una vez terminada la Adoración de la Cruz, se organizó la procesión de retorno al monumento, siendo llevado triunfalmente el Dios Eucarístico.

Durante la procesión se cantó

"Saluden del Rey los Pendones.
De la Cruz brilla el misterio
Do muerte sufrió la vida
Y la vida nos dió muriendo".

Misa de Presantificados.— De retorno la procesión al Altar, se celebró la misa de Presantificados, durante la cual el sacerdote oficiante, consumió la Sagrada Hostia; que durante el día y noche estuvo en el Monumento.

Oficio de Tinieblas.— En algunos templos al terminarse la misa de Presantificados se verificó el Oficio de Tinieblas.

Sermón de las Siete Palabras.— En todos los templos a las 12 m. dió comienzo el Sermón de las Siete Palabras.

Una multitud inmensa ocupaba las naves y presbiterios de todos los templos.

Los oradores hicieron derroche de elocuencia en sus respectivos sermones.

A las tres de la tarde cuando en el coro se oyen las plañideras voces de la música, recordándonos que el drama del Calvario se ha consumado a esa misma hora hace veinte siglos, no podemos menos que considerar ante aquella multitud de fieles, que caerán las naciones y los imperios, pero que la religión del Crucificado, seguirá triunfante a través de todas las tormentas.

En la Catedral.— Todos los oficios de Viernes Santo resultaron extraordinariamente solemnes, en la Santa Metropolitana Catedral.

Ofició el Exmo. y Rvdsmo. Sr. Arzobispo, asistido del M. I. Cabildo Catedral y con asistencia del Seminario Conciliar.

A las tres de la tarde tuvo lugar el Sermón de la Soledad ante numerosa concurrencia.

En la Merced.— También se celebraron con gran solemnidad los oficios de Viernes Santos.

Durante la procesión de retorno llevó el Guión el Sr. Gonzalo Morales y las varas del palio los Sres. Fausto Alfonso, René Dussac, Antonio Coroalles, Alfonso Ramos Mantilla, Antonio Alegría y Gonzalo Alfonso.

El Sermón de las Siete Palabras estuvo a cargo del ilustre sacerdote cubano Rvdo. P. Dr. Florencio García, que estuvo elocuentísimo.

Por la noche después del Sermón de la Soledad, se cantó el **Miserere** del maestro Hilarión Eslava.

En los ámbitos de la Iglesia de la Merced repercutieron las notas robustas y suaves a la par del maestro Eslava, como manifestaciones del genio músico de la raza hispana.

A todos los cultos de este templo asistió el Ilmo. y Rvdsmo. Sr. Obispo de Cina, Mons. Carlos de Jesús Mejía.

Una numerosa concurrencia invadía la Iglesia.

En el Cristo.— Solemne e imponentemente se celebraron en la Iglesia del Santo Cristo los oficios de Viernes Santo.

Por la tarde el P. Victor González tuvo a su cargo el Sermón de las Siete Palabras.

A las cinco se verificó el ejercicio del Via Crucis seguido del Sermón de la Soledad.

Por la noche a las ocho, se verificó el sermón de la Soledad en inglés para la colonia americana.

Todos estos actos se verificaron con la asistencia del Ilmo. y Rvdsmo. Sr. Obispo de Detroit, Mons. Michael J. Gallagher y ante una numerosa concurrencia.

En San Francisco.— En este templo durante el Sermón de las Siete Palabras, pronunciado por el Guardián P. Buenaventura Salazar, se levantaba en el altar mayor un severo e imponente Calvario.

Procesión del Santo Entierro.— A las cuatro de la tarde en la Iglesia de San Nicolás de Bari, se celebró la procesión del Santo Entierro, que recorrió varias calles dentro del mayor orden y respeto, presenciando su paso, millares de fieles con respetuoso desfile.

En la procesión figuraba la Dolorosa y el Santo Sepulcro en hombros del pueblo devoto.

La Banda de Beneficencia bajo la dirección del maestro Manuel Raluy, ejecutó diferentes piezas religiosas durante el trayecto.

Millares y millares de fieles concurrieron a esta tradicional procesión organizada por Mons. Lobato.

Stabat Mater.— En la mayoría de los templos verifóse por la noche la imponente ceremonia del Stabat Mater, sobresaliendo en la Iglesia de la Merced.

Cuaido Jesús expiró en el Calvario, el mundo se estremeció de uno a otro confín, el sol y la luna dejaron de alumbrar, la creación entera vibró y entre estas conmociones resonó el canto majestuoso y divino, en aquel que acababa de expirar "vere Dei filius erat este".

Han transcurrido veinte siglos y ese canto resuena majestuoso a través de las generaciones y años tras años, las multitudes al recuerdo del Mártir del Gólgota, suben a la cumbre del Calvario y pronuncian: **"Creo que tú eres el verdadero hijo de Dios".**

Los Reyes y Príncipes de la tierra no logran que sus admiradores perpetúen su recuerdo más allá del sepulcro, se esfuma casi a la puerta de la mansión de los muertos.

Sólo Jesús a través de 2.000 años es amado y respetado y millones de amadores suben en estos días de recuerdo para la Humanidad, al Calvario y lo contemplan ensangrentado y clavado en el madero de la Cruz.

Los descreídos e indiferentes abran las páginas de la Historia y sólo encontrarán un hombre a quien se consagró y consagra perpetua adoración; este héroe es Jesús y esta adoración no se le rinde a Cristo en un trono resplandeciente de pedrería y oro, sino clavado en un tosco madero, la Cruz, símbolo en aquel tiempo de baldón e ignominia, hoy de adoración universal, ante el cual se ofrendan las más preciosas flores y los más tiernos y delicados sentimientos.

Rvdo. P. Basilio de Guerra, O: F. M.

El próximo lunes día 9 embarca hacia los Estados Unidos, de donde seguirá **viaje a España** para asistir al Capítulo general de la Orden, el Rvdo. P. Basilio de Guerra, O. F. M., Comisario de los Franciscanos en Cuba desde hace seis años.

Es natural tan ilustre sacerdote, de Legazpia, pintoresca villa de Guipúzcoa (España).

Desde niño sintióse llamado por Dios al sacerdocio.

Jovencito aun ingresó en la Orden Franciscana, comenzando sus estudios en Aranzazu, Santuario de la Virgen Patrona de Guipúzcoa.

Tomó el hábito de Franciscano en Zarauz, siguiendo después sus estudios filosófico-teológicos en las casas de estudio de la provincia cántabro-franciscana.

Una vez ordenado de sacerdote, fué designado a Aranzazu, donde por muchos años y con grandes triunfos rigió el Colegio Seráfico.

Más tarde fué designado Vicario de Zarauz y Alfaro y Guardián, en cuyos cargos se distinguió notablemente.

El 20 de marzo de 1922 fué designado Comisario de los Franciscanos en Cuba, cargo en el que fué confirmado por un nuevo período el 20 de mayo de 1925.

Notablemente se ha distinguido el P. Guerra en los seis años que lleva en tan importante cargo de la Orden en nuestra República.

Como orador sagrado goza de bien ganada fama.

Desde su llegada a Cuba ejerce el cargo de Director de las Marías de los Sagrarios, habiendo organizado diferentes excursiones de esta Asociación a pueblos del interior.

Durante su primer período como Comisario en Cuba, la Orden le encomendó algunos asuntos importantes en Venezuela.

Al celebrarse el pasado año, el Séptimo Centenario de la Muerte de San Francisco, tomó parte importantísima en los festejos celebrados en la Habana.

Ahora a su regreso a España, con motivo del próximo Capítulo provincial que allí se celebrará, lleva también una comisión especial de asuntos referentes a la Orden en los Estados Unidos.

El DIARIO DE LA MARINA le desea una grata estancia en la Madre Patria al P. Guerra y un pronto regreso a esta capital donde tanto se le quiere y aprecia.

S.S. Pio XI, Vicario de Jesucristo en la Tierra

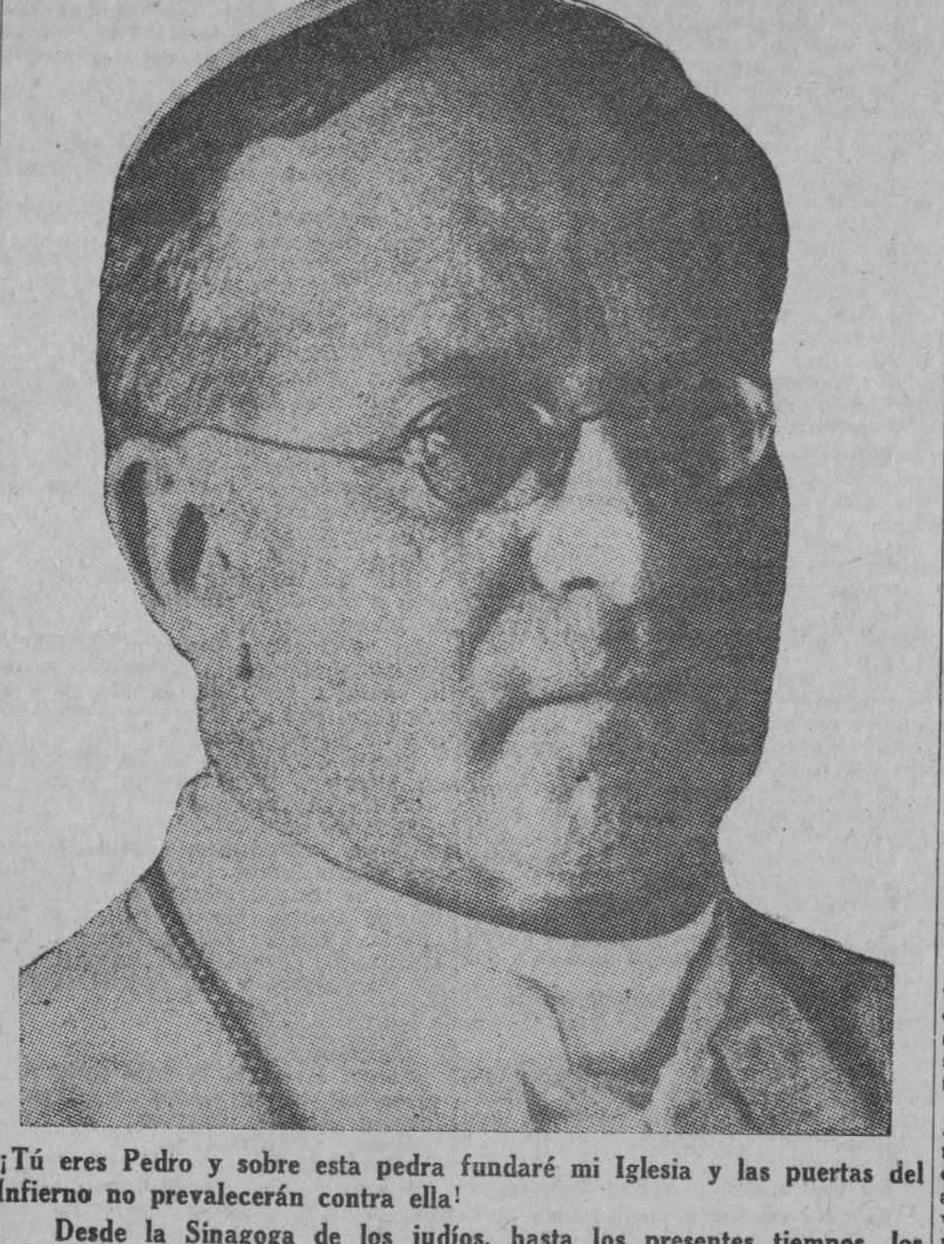

¡Tú eres Pedro y sobre esta pedra fundaré mi Iglesia y las puertas del Infierno no prevalecerán contra ella!

Desde la Sinagoga de los judíos, hasta los presentes tiempos, los enemigos de la Iglesia trabajaron con ardor por hacer vanas estas palabras de Jesucristo a su Vicario en la tierra, pero en vano trabajan. El carro triunfal del Papado, pasó por encima de sus demoledores y como a Jesucristo, millares de voces proclaman su triunfo al través de los siglos.

Culto Católico para Mañana

En la Santa Metropolitana Iglesia Catedral, a las 8 a. m. Comunión Pascual de los Caballeros de Colón del Consejo San Agustín número 1390, los cuales invitan a los hombres conscientes de sus deberes religiosos, a cumplir con el Santo Precepto Pascual. A las 9 a. m. canto solemne de Tercia, Misa Pontifical, sermón, bendición Papal y procesión del Santísimo. Terminada la solemne función de Pontifical, los fieles asistentes a la misma acompañarán al Prelado a su palacio.

En la Parroquia del Cerro, se reanuda el Jubileo Circular. A las 9 a. m. solemne Misa con exposición de Su Divina Majestad y sermón por el Párroco Padre Viera. A las 5 de la tarde, la solemne función del último día del Jubileo Circular con procesión del Santísimo.

Se reanuda la exposición del Santísimo Sacramento en las Reparadoras, Madres del Servicio Doméstico, Madres Eucarísticas y Esclavas del Sagrado Corazón de Jesús.

En todos los templos se conmemora la gloriosa Resurrección del Hijo de Dios, con Misa solemne, sermón y procesión del Santísimo por el interior del templo.

Celebran su función mensual correspondiente al mes de abril, las V. O. Terceras de San Francisco y Nuestra Señora del Carmen; las Congregaciones de la Sagrada Familia en el templo del Pilar; la de Nuestro Padre San Lázaro en San Nicolás; de Nuestra Señora de la Caridad en Jesús María y José.

En la Parroquia de Jesús del Monte, la función mensual del Apostolado de la Oración.

En la Capilla de las Madres Oblatas de la Divina Providencia, celebran la Comunión mensual, las Hijas de María de Nuestra Señora de la Caridad.

Ermita de Arroyo Arenas

Grandes fiestas a Jesús Nazareno del Rescate.— Abril 8. A las 6 p. m. saldrá procesionalmente la milagrosa imagen del Nazareno de la Iglesia Parroquial del Cano para la Ermita de Arroyo Arenas. A su llegada se cantará solemne salve y al final se quemarán fuegos artificiales por el pirotécnico señor Vázquez.

Abril 9. A las 8 y cuarto misa de Comunión. A las 9 a. m., solemne Misa de Ministros en honor de Jesús Nazareno del Rescate, en la que predicará el Iltmo. Sr. Pbro. Lcdo. Santiago G. Amigó, Canónigo Maestrescuela de la Santa Iglesia Catedral y Protonotario Apostólico. El coro estará dirigido por los señores Luciano Palau y Juan Núñez.

A las 6 p. m. saldrá procesionalmente la milagrosa imagen del Nazareno por las calles del pueblo de Arroyo Arenas, quemándose a su regreso variadas piezas de fuegos artificiales.

El altar del Nazareno estará adornado con plantas y flores naturales del jardín El Clavel, de los hermanos Armand, como obsequio al Nazareno. La Ermita estará iluminada ambas noches.

La comunicación está cómoda y fácil por el Havana Central, por Vedado y Marianao, coches, guaguas y automóviles a todas horas desde Marianao.

El Cano, abril 3 de 1928.—El Párroco: **Manuel Rouco y Varela.**

Primera Comanión en el Colegio Champagnat

Atentamente invitados por los profesores y alumnos del Colegio Champagnat a cargo de los Hermanos Maristas, asistimos a la solemne Primera Comunión de ciento once alumnos de dicho gran plantel de enseñanza.

Cuando llegamos al grandioso edificio que en la Víbora ocupa el Colegio, notábase gran animación de alumnos que iban y venían por los corredores y pasillos.

A las ocho de la mañana hacía su entrada en la hermosa Capilla, que lucía sus mejores galas, todo el Colegio en perfecta formación y seguidos de los profesores y del Excmo. y Rvdsmo. señor Arzobispo de Yucatán, Monseñor Martín Tristcler y Córdova.

Minutos después de las ocho, Monseñor Tristchler comenzó a celebrar el Santo Sacrificio de la Misa, asistido de su secretario el Padre Manuel Loria.

Momentos antes de la Comunión el ilustre Prelado mexicano dirigió a los primeros comulgantes una sentida y hermosa plática en la que los exhortó a que se preparasen a acercarse por vez primera a la sagrada mesa, más con el corazón que con los labios.

Después hizo un bello panegírico del glorioso Patriarca San José y terminó pidiendo a los primeros comulgantes que elevarán sus oraciones por los niños mexicanos que no podían acercarse al banquete Sagrado en tan fausta fecha para la Iglesia Católica.

Fué una sentida alocución la de Monseñor Tristchler, que hizo derramar lágrimas a numerosos fieles que presenciaron tan imponente ceremonia.

Llegado el momento de la Comunión acercáronse al Banquete Sagrado, primeramente los de Primera Comunión con sus trajes blancos y demás objetos propios del acto; después el resto del Colegio y por último los fieles que asistieron a dicho acto.

La parte musical estuvo a cargo de un escogido coro de voces y nutrida orquesta, bajo la dirección del profesor José Valls y reforzada por el coro de alumnos del Colegio.

Durante la misa y muy especialmente al llegar la Comunión, ejecutáronse preciosos motetes a Jesús Sacramentado.

Terminada la misa se hizo la renovación de las promesas del Bautismo.

Por último todos los comulgantes abandonaron la Capilla en perfecta formación pasando al comedor del Colegio donde se sirvió un exquisito desayuno.

Los primeros comulgantes posaron ante una máquina fotográfica, que a través de las épocas le recordará la ceremonia de ese día.

La capilla y muy especialmente el altar lucía un bello adorno floral confeccionado por el Hermano encargado de la capilla, que lucía un artístico adorno floral.

He aquí los nombres de los niños de Primera Comunión:

Salvador Hernández y Ramos; Roberto Rodríguez y Decall; Raúl Rodríguez y Decall; Leonel Campos y Pérez; Elizardo Campos y Pérez; Octavio Granados y Mateo; Francisco Reyes y Escobar; Humberto Mesquida y Leão; Rodolfo Gutiérrez y Roselló; Osvaldo Mena y Gutiérrez; Joffre Etcheverry y París; Antonio Martínez y Areces; José Rubén Rodríguez y Ríos; Miguel Zaragoza y Rodés; Ramón Cardona y Rodó; Marco Antonio Motroni y González; Ramón Díaz y Brainerd; Mandeville Díaz y Brainerd; José Joaquín Quintero y Rodríguez; Salvador La Rosa y Hernández; Miguel Angel García y Collado; Alfredo González-Mugica y Urzáis; Rafael León y Avendaño; Francisco Ortiz y Torrente; José Antonio Simeón y Valdés; Antonio Villanueva y de la Piedra; Pedro Antonio Foyo y Facciolo; Vicente González y Villamil; Mario Menéndez y Castañeda; Manuel Hernández y Fleites; Hildo Madan y Real; Raúl Machado y Roviro; Ramón Juncosa y Hernández; Raúl López y S. Rozas; Alfredo Reboredo y Newhall.

Jesús Valea y Romero; Dante Ventriere y Elías; José Recio y Sueira; Ernesto López y Solís; Bernardino Crespo y López; Armando Echevarría y Vilasís; Alberto Ruiz y Santovenia; Carlos Pous y Lecio; José Carlos Folla y Cintas; Sebastián Ignacio y Balaguer; Gustavo Alvarez y López; Alfredo Sáenz y Barceló; Avelino Iglesias y Guerrero; José Prudencio Gay y Cañete; Alfredo Villagellú y Ginérez; Humberto Garrido y de la Concepción; Eduardo Irízar y Fernández; Adolfo Chaple y Truebas; José Diez y González; Odón A. de la Campa y Sotolongo; José Ignacio Tranquilino y Beamud; Angel Nistal y Castaño; Jorge Alfonso Naya y Pujol; Manuel de Jesús Sosa y Hernández; Enrique Acosta y Más; Oscar Cartaya y Ruso; Arturo Foyo y Moragas; Andrés Delgado y Sánchez; Alberto Luis de Solo y Jiménez; Jacinto Luis Nobo y Rodríguez; José Pernas y Carreras; Juan Castillo y Martínez; Guillermo Vargas y Rodríguez; Jesús Castelló y Dumás; Servando de Jesús Pita y Camacho; Rafael Alfonso y Sánchez; José Luis Porset y Armas; Juan García y Alvarez; Orlando Echegoyen y Llanusa.

Carlos Reyes y Zúñiga; Ernesto Menéndez y Sierra; Domingo Villamil y Rojas; Juan Jiménez y Vilasís; Guillermo Solórzano y del Junco; Luciano González y Glueck; Rafael Tejada y André; José Ignacio Valdés e Iglesias; Ramón González y Velasco; Mario Pedro Nápoles y Baluja; Guillermo Carbonell y Rivas; Juan Armada e Iriarte; Aurelio Arredondo y Arteaga; Pedro J. Cartaya y Gómez; Carlos Guás y Decall; Miguel Hernández y Herrera; Ramón Martínez y López; Arturo Jáuregui y Royé; Agustín Sánchez y González; Rafael Iglesias y Nodar; Mario Simó e Iglesias; Pedro Díaz y Solá; Arístides Vasseur y Vallés; Antonio Mata y Suárez; Carlos Pérez y Vidal; Orlando Rodríguez y Aranguren; Jorge Alvarez y del Rivero; Pedro Muiña y Gómez; Francisco Aguirregaviria y Badiola; Hermenegildo Abril y Rivas; Ricardo Caparó y Connolly; Oscar Fraga y Nodar; René Hernández Lagomasino; Vicente Orive y Rúa; Fernando Prendes y Polledo; José Rolando Fernández y Veiga; Jorge Raúl Peña y Herrera; Rafael Solís y Pardo; Willy Johnson y Andricaín; Manuel Diego y Ramírez.

Cerca de las once de la mañana termináronse tan brillantes actos en el Colegio.

Felicitamos a los profesores del Colegio Champagnat de los Hermanos Maristas y de un modo especial al director Hermano Alfonso, por la solemnidad de los mismos.

Gabriel Angel Amenabar

El próximo lunes a las 8 de la noche, en la sala de actos de la Iglesia del Sagrado Corazón, le será impuesta por el Exmo. y Rvdsmo. Sr. Arzobispo de la Habana, Mons. Manuel Ruiz y Rodríguez, la Cruz de Caballero de San Gregorio el Magno al Sr. Gabriel Angel Amenabar, Cónsul General de Cuba en California.

Este título pontificio le fué concedido en días pasados por el Sumo Pontífice Papa Pío XI, a petición del Prelado habanero en recompensa a su labor católica social.

El Sr. Gabriel Angel Amenabar invita a dicho acto a la V. O. Tercera de San Francisco, Congregación Mariana de la Anunciata y Caballeros de Colón.

Liga en Favor de las Animas del Purgatorio

Acaba de fundarse en esta ciudad una utilísima y piadosa Asociación indulgencias, que estas poseen en favor de las benditas almas del Purgatorio, y ¿qué menos que una limosna en memoria del ser amado deen favor de las benditas admas del Purgatorio. Se denomina "Liga Piadosa en favor de las almas del Purgatorio".

Su objeto.— Tiene por objeto hacer sufragios por los parientes y amigos al fallecer, ya ordenando Misas por su eterno descanso o también repartiendo limosna.

Exhortación.— ¿Qué menos que unas Misas, para tener el consuelo de aliviarlos con el cúmulo de gracias e saparecido, la cual bendecirá otro ser necesitado?.

Funcionamiento de la Liga:— Si usted desea hacer llegar a familiares o amigos en los momentos de perder a un ser querido su ofrenda de Misas o limosnas procederá en esta forma:

Llamará a la Secretaria de esta Asociación que es la encargada de recibir las órdenes al teléfono F-5332. este número lo encontrará en la Guía a nombre de la "Liga Piadosa en favor de las almas del Purgatorio". Dará su orden indicando el número de Misas rezadas o bien las "Misas Gregorianas" o la cantidad en limosna que desee ofrecer. Hará saber su nombre y dirección así como en nombre y dirección de la persona fallecida. La Secretaria enviará inmediatamente la tarjeta según la ofrenda a casa de los dolientes. El oferente indicará también al dar su orden que día y hora puede pasar nuestro cobrador a recoger el importe de su ofrenda. Como esta Asociación no cuenta con recursos para sufragar por sí las órdenes que reciba no procederá a enviar a celebrar los sufragios hasta haber hecho efectivo las ofrendas. Tan pronto sea recibido su importe el Comité Encargado de Misas o el Encargado de Limosnas cumplirá su misión, informando a la Secretaria la fecha en que pueden comenzar a celebrarse los sufragios, o a repartirse las limosnas. Entonces la Secretaria enviará nuevamente una tarjeta a los dolientes y conjuntamente a los oferentes, en la que indicará la Iglesia, día y hora.

Cuando no se reciba la segunda tarjeta, es que no han sido abonadas las ofrendas; ya que este segundo aviso será como nuestro comprobante de que la Asociación ha cumplido en celebrar los sufragios ordenados o en repartir las limosnas. Los avisos serán llevados a mano por el cobrador de la Asociación. La Liga Piadosa no excluye a nadie sea o no miembro de esta Asociación, del derecho, que le asiste, de pedir a la misma una orden de hacer celebrar Misas, o de dar la cantidad, que sea enviada en su nombre para limosna.

Las Misas que se encarguen podrán ser las llamadas "Gregorianas" que gozan del privilegio de la Indulgencia Plenaria. Son treinta Misas rezadas: han de celebrarse consecutivamente y sin interrupción. El extinendio se convendrá con la Secretaria.

Para las Misas rezadas se abonarán Dos Pesos por cada una, siendo el número de las mismas a voluntad del donante.

Estas ofrendas de Misas serán enviadas a casa de la persona fallecida en artísticatarjetas impresas. Se colocarán en un lujoso mueble de caoba, de la Asociación, dedicado a ese fin, mientras permanezca el cadáver de cuerpo presente.

Las Misas se celebrarán con preferencia en la Parroquia o Iglesia del barrio en que residía el extinto.

Respecto a las ofrendas de limosnas las determinarán los oferentes al dar sus órdenes y al igual que las Misas se comunicarán en artísticas tarjetas a los familiares del difunto.

Las limosnas se repartirán según acuerde el Padre Director con las señoras de la Junta encargada de las mismas, entre los pobres verdaderamente necesitados prefiriendo a los de la Parroquia donde residía el extinto encargándoles una oración por el finado. Si el donante desea dedicar su limosna a un Asilo o Institución Benéfica, así lo indicará donde también se harán oraciones por la persona fallecida; en este caso se enviara un recibo firmado por el Superior o Director del Asilo donde se entregase la limosna.

DIRECTIVA

Presidentes de Honor:

Excmo y Revdmo Sr. Jorge Carnana, Delegado Apostólico de las Antillas e Internuncio de Haití.

Excmo y Revdmo Sr. Manuel Ruiz, Arzobispo de la Habana.

Excmo y Revdmo Sr. Padro González Estrada, Arzobispo de Attalia.

Presidentas de Honor:

Señoras: Elvira Machado de Machado, América Arias, viuda de Gómez, Mariana Seva de Menocal y María Jaén de Zayas.

Director:

Monseñor Manuel Arteaga y Betancourt, Provisor y Vicario del Arzobispado de la Habana.

Presidenta efectiva:

Sra. Condesa de Buenavista, a quién se debe la fundación de la "Liga Piadosa en favor de las benditas almas del Purgatorio."

VICE PRESIDENTAS EFECTIVA

Sra. Marquesa de la Real Campiña
Sra. María Montalvo de Soto Navarro

SECRETARIA

Srta. Estrella López Clausso

VICE SECRETARIA

Srta. Gracia Bandujo y Troncoso

TEHORERA

Srta. Gracia de la Camara y O'Reilly

VICE TESORERA

Sra. Carmen Arostegui de Longa

VOCALES

Encargadas de mandar a celebrar las Misas: Sra. Esperanza Bernal de Zubizarreta, Sra. María Aguirre de Longa, Srta. Conchita Bandujo y Troncoso, Srta. Susana Zayas y O'Farrill, Srta. Gloria León y Lasa, Srta Flor Menéndez y Brito.

Encargadas del Reparto de Limosnas:: Sra. Margarita Azcarate Vda. de Todd, Sra. Elena de Cárdenas de Calcavechia, Sra. María Julia Arenal de Goirigolzarri, Srta. María Antonia Ecay, Srta. María Luisa Zayas y O'Farrill, Srta. Herminia López Clausso.

Constituyen generosamente al sostenimiento de esta piadosa asociación las siguientes socias protectoras:

Mercedes Montalvo de Martínez, Felicia Mendoza de Arostegui; Condesa del Castillo; Clotilde Clausso de Argüelles, Mercedes Durañona, viuda de Goicoechea, Mercedes Goicoechea de Cámara, Cheita Aróstegui de Pedroso, Carlota Zaldo de Mendoza; Condesa de Mompoy y de Jaruco, Paula Goicoechea de del Valle, Lily Hidalgo de Conill; Marquesa de Larrinaga, Loló Larrea de Sarrá, Teté Bances de Martí; Marquesa de Pinar del Río; Lola Pino de Larrea, Eugenia Segrera de Sardiñas; Lily Morales de Coroalles, Rosa Castro viuda de Zaldo,, Nena B. de Penichet, Rosa Sardiñas de Mazorra; Marquesa de Alta Gracia, Micaela Mendoza de Carrillo, Gloria Erdman de Guarrero, Lolita Bonet de Falla Gutiérrez, María Luisa Menocal de Argüelles, María Ofelia Aren de Morales, María Teresa Freyre de Mendoza, Silvia Hernández de Rivero, Adelaida Falla Gutiérrez de Gutiérrez; Condesa de Revilla de Camargo; Condesa del Rivero, Clementina Machado de Pina, Adolfina Solís de Gelats, Panchita Lema Viuda de Terry; Marquesa de San Miguel Aguayo, Condesa de la Diana, Rosa Perdomo de del Valle; María León de Gelats, Sofía Arenal de Cárdenas, Gloria González, viuda de Barraqué; Margot Barreto de Brú; Nené Carrollo, Viuda de Arango; Ernestina Ordoñez de Contreras, María Calvo, viuda de Giberga; Luisa Pérez, viuda de Pedro; Rita La viuda de León; Cristina Gelats de Méndez; Juana Du Quesne de Cabrera; Cecilia Alvarez de la Campa Vda. de Franco; Orosia Figueras de Parajón; Altagracia Troncoso Vda. de Bandujo; Inés P. de Bravo; Regla Brito Vda. de Menéndez; Leonor del Valle de Palicio; Vivina Lezama Vda. de Valle; María Teresa Moreyra de Mungol; María Herrera Vda. de Seva; Obdulia Pagés de Arellano; María Antonia M. Vda. de Arellano; Lulú Ajuria de Longa; Elena de Cárdenas de Sardiñas; Sofía Solar de Arozarena; Sofía Torrence de Roberts; Josefina Blanch de Soto; Amparo Mendizábal de Kohly; Laura Cabrera de Alvarez; Lucía H. de Weiss; Carmen F. de Castro de R. Capote; María Rita Alió de Solís; Teresa Ajuria de Theye; María Castro de Portuondo; Lolita Montalvo de Castillo; Paulina Alsina de Grau San Martín; María González de García; Mary M. Keegan; Amelia Pérez; Asunción O'Reilly; Nené Soto Navarro; María O'Naghten; Nena Velasco; Lucerito Weis; María Luisa León; Amelia Mungol; Esperanza Solís de Aguiar; Blanca García Montes de Terry; Rita Arango de O'Naghten y Nena Ariosa de Cárdenas.

Juan F. Argüelles: Marcos de Zárraga; Conde del Castillo.

GRACIAS Y PRIVILEGIOS.

Los Excmos. y Rvdmos. Sres Delegado Apostólico y Arzobispo de la Habana conceden 100 días de indulgencias en la forma acostumbrada por la Iglesia por inscribirse en la Asociación y por cada Misa que se oiga en sufragio de las benditas ánimas.

Se ha pedido el privilegio de la Misa de cuerpo presente en la casa para las Asociadas que mueran cristianamente.

Elogio:— No es necesario encarecer una obra que se recomienda por sí misma.

Deber social y religioso:— Cumpla con su deber social y religioso, enviando ofrendas piadosas cuando fallezca una persona a la cual Ud. desea hacer llegar su tributo de piedad y de cariño. La Liga Piadosa recibe sus órdenes a este fin.

La Secretaría le dará todas las informaciones que desee.

Lorenzo BLANCO

Hoy es santo de Gloria

Por el precio que desee pagar podemos ofrecerle un objeto propio para regalo. Especializamos en artículos para regalos.

La seccion X
OBISPO 85

1d-7

SEÑORES SUSCRIPTORES:
Guando les falte el periódico quéjense a los teléfonos:
Habana y Vedado. . . . M-8404
J. del Monte y Cerro . I-1994
Marianao. FO-7090
Serán atendidos rápidamente.

NUEVOS ALAMBIQUES
para DESTILAR y RECTIFICAR RON, AGUARDIENTES ALCOHOLES, etc.
DEROY FILS AINE
CONSTRUCTEUR
75, rue du Théâtre. PARIS
GUIA PRACTICA del Destilador de AGUARDIENTES, ESENCIAS, etc. MANUAL del fabricante de RON y TARIFA ILUSTRADA enviados franco.

A TODOS LOS QUE PADECEN
de ESTREÑIMIENTO, MALAS DIGESTIONES
CARGAZÓN de la LENGUA — ENTERITIS
INFARTOS BILIARES
Tomen por la noche, al acostarse, dos comprimidos de
Lactolaxine Fydau
Este remedio es un poderoso reeducador del intestino, el único capaz de curar el Estreñimiento y las afecciones que de él derivan.
La LACTOLAXINE FYDAU, admitida en los Hospitales de París, la prescriben las eminencias médicas en todos los países.
LABORATORIOS BIOLÓGICOS ANDRÉ PARIS, 4, R. de La Motte-Picquet, PARIS (Francia)
Véndese en todas las buenas Farmacias.

Anúnciese en el DIARIO DE LA MARINA

M.E.C.D. 2016

PARA ELLOS Y PARA ELLAS

Por la Doctora Herminia Planas

Secretos de una Parisiense. — Conocete a ti Misma

Aviso importante: Para todo lo relacionado con este Consultorio, diríjase al Apartado 1010. (Redacción del DIARIO DE LA MARINA).

Estimada amiga:

Los accesorios del vestido pueden realzar o deslucir la más graciosa toilette.

En el caso de un traje de época, del tipo que ilustran los grabados, convendrá mejor el óvalo formado por el hilo de cuentas armonizado con las líneas vaporosas del vestido, que un collar más corto destruyendo la armonía del conjunto.

Suya, **Leticia.**

A LA VIRGEN SANTISIMA

En un sueño forjado de ansiedad
Nocturna y de inefable sustileza,
Ví tu mirada henchida de piedad
Y (más que de piedad) aun de tristeza...

No era el brillo vulgar de la belleza,
Ni la vehemencia de la mocedad;
Era otra luz, era otra suavidad,
Que no se si hay en la Naturaleza...

Un místico sufrir... una ventura
Formada de perdón y de ternura
Y de paz de nuestra hora postrera...

¡Oh, visión inmortal, triste y piadosa!
Mírame así callada, así llorosa...
¡Y déjame soñar la vida entera!...

Antonio de QUENTAL.

EL TATUAJE ENTRE LOS SALVAJES

La costumbre del tatuaje se encuentra en casi todo el mundo, más desenvuelto en los países cálidos. No obstante en Siberia las mujeres estiakas se tatúan el dorso de las manos, el antebrazo y la parte anterior de las piernas. Los hombres solo se hacen en la muñeca la marca o signo que usan como firma.

Entre los tuski las mujeres se adornan con líneas divergentes; los hombres no se imprimen una señal permanente en la cara sino por una proeza o éxito, tales como matar un oso, capturar una ballena, etc, y quizá también en tiempos de guerra, por la muerte de un enemigo.

Los naturales de las islas Alentinas se adornan manos y cara con figuras de cuadrúpedos, aves, flores, etc. Entre los tungures, los dibujos se reducen a líneas rectas y curvas.

En cuanto a los árabes, las mujeres aenesi, se pinchan los labios y se los tiñen de azul; las mujeres serhan, se pican las mejillas, senos y brazos, y las mujeres ammur, los tobillos.

Muchas tribus montañesas de la India, usan el tatuaje. En la de los abors, por ejemplo, los hombres presentan una cruz en la frente; las mujeres otra más pequeña en el labio superior, junto a la nariz y siete rayas debajo de la boca. Los kyens ostentan un tatuaje más extenso, con figuras de animales y aseguran que no es por gusto de adornarse, sino que se vieron obligados a usarlo, porque sus mujeres son tan hermosas, que se las arrebatarían las tribus vecinas. Las mujeres oraones llevan tres señales en la frente y dos en la sien; los hombres marcas de fuego en el antebrazo.

Inuciosa. Habana.— Para calle, a toda hora del día, lo imperante por la moda es hoy los pañuelos de seda de gran tamaño, anudados al lado, a guisa de manteleta, en modelos tan sugestivos como los que importa "Le Printemps" —Obispo y Compostela— cuyo precio oscila de $5 a $8.50. Los primeros son 'crepé meteoro" y de seda pintada. Los hay también de seda "lamé", con hilo de metal.

Acción Cívico Femenina.— La emancipación verdadera hacia la cual se dirijen a un tiempo la razón y la realidad de las cosas consiste precisamente en la derrota de la flaqueza femenil por la energía femenina.

Wells.

Indecisa.— Afortunadamente la "melena" sigue triunfando; es tan cómoda!

Sobre todo para el verano.

Lisandro y Hno.— Los Pinos.— Ningún producto a base de nitrato de plata me parece recomendable; el tinte progresivo "La Flor de Oro" no lo contiene, si es legítimo como podrá obtenerlo en "El Encanto", que lo detalla a $2.50 el frasco.

Las instrucciones no son generales, pues no todos los casos se igualan.

Preocupada.— Guantánamo. Los ojos, sanos, o más bien dicho, los ojos de las personas sanas, no necesitan de más cuidado que el de evitar todo cansancio, ya sea por la lectura excesiva o trabajos finos que requieren demasiada atención; sobre todo, debe procurarse siempre una luz conveniente para dedicarse a esas lecturas o a esos trabajos cuando sea preciso.

Margarita V. Oriente.— En la "Casa Mimbre" puede V. encontrar los modelos de mimbre más de moda al alcance de su bolsa, hay gran variedad en estilos y precios. Para que desaparezca la caspa y su pelo crezca hermoso y abundante frótese el cuero cabelludo una o dos veces a la semana con medio limón y aplíquese frecuentemente la pomada Liliana. Las recetas que me pide irán en los dias subsiguientes, pues el espacio es limitado y deseo complacer al mayor número cada día.

R. S. de T.— Jovellanos. Los exámenes de prueba de curso son ordinarios, extraordinarios y ordinarios especiales. Los ordinarios se verifican durante el mes de Junio pudiendo comenzar durante la última decena de Mayo; los extraordinarios durante la última decena de Mayo; los extraordinarios durante el mes de Septiembre; y los ordinarios especiales o Cursillo durante la segunda decena del mes de Diciembre.

Las circunstancias especiales de este curso no permiten afirmar, todavía si habrá o no exámenes en la Universidad durante el mes de Junio. La impresión dominante es que si serán convocados.

PUNTOS DE VISTA

UNO.

—Yo creo que los peatones no tienen tan buen temperamento como los que guiamos. ¿No has notado que expresión de disgusto tienen algunos de ellos?

OTRO.

—¡Pero mi buen hombre: ¡sí yo no lo he atropellado intencionalmente!

—¡Sí, sí! ¡A mí no me engaña usted! ¿Para qué tiene entonces esos barrotes ahí, al frente de su auto, si no es que tiene intención de chocar con alguien?

PENSAMIENTOS

Poesía es un pedazo de nuestras entrañas, o el aroma del espíritu, recogido, como en caliz de flor, por manos delicadas y piadosas.

—

Los versos no se han de hacer para decir que se está contento o se está triste, sino para ser útil al mundo, enseñándole que la naturaleza es hermosa, que la vida es un deber, que la muerte no es fea, que nadie debe estar triste ni acobardarse mientras haya libros en las librerías, y luz en el cielo, y amigos y madres.

José MARTI.

PESCADO ASADO

Se escama el pescado y se limpia bien por fuera y por dentro, luego que se ha secado con un paño, se le hacen tres incisiones por cada lado, se espolvorea con sal y se rocía con aceite, cuando se ha terminado esta preparación se pone a asar en las parrillas y ya puesto en la fuente se hace un aliño de cebolla y perejil picado, aceite y vinagre y se le echa.

HABICHUELAS A LA CUBANA

Sofríanse en manteca las habichuelas despues de salcochadas, con cebollas y perejil picados, unos granos de pimienta, raspadura de nuez moscada y trozos de carne de puerco, añadiéndosele un poco de caldo y zumo de limón, dejándose cocer.

HABICHUELAS A LA ESPAÑOLA

Salcóchense las habichuelas, sazonándolas despues en un sofrito con harina, cebollas picadas y pimienta molida, despues agréguesele agua y déjese cocer hasta que quede reducida el agua a caldo, con los componentes indicados.

LUCERNA

Gran PASTELERIA y REPOSTERIA FRANCESA

ESPECIALIDADES:

BOMBONES de LICOR y de FRUTAS,

HELADOS, CAKES y PASTELES

SALON para FAMILIAS

Telf M:2021·Neptuno 104

Anuncios: A G J—1.5698

Ayer fué detenido un salteador en Jatibonico

JATIBONICO, abril 6, (por telégrafo), DIARIO, Habana.—Ayer fué detenido, en ocasión de hallarse en el Hotel Cuba, Domingo Espinosa, natural de Manacas, al que se acusa de ser el autor en unión de Benito Flamintong, y natural de Islas Sto. Tomás. El asalto y robo cometido con Maximino Debesa Lamas, al que, hallándose en un callejón llamado de Planas, existente entre las calles Cisneros y Paseo de Martí, le arrancaron el bolsillo del pantalón en que guardaba 200 pesos, dándose a la fuga y siendo perseguidos por el Debesa y la policía, sin poder darle alcance. El Espinosa fué detenido por el Sargento de la policía Prudencio Benedi, encontrándose al Flamington en estado de rebeldía. Tan pronto se le dió cuenta al Juzgado, comenzó el Juez Dr. Campanioni las diligencias del caso, auxiliado del Secretario Fernando Flores, Para el esclarecimiento del hecho.

COMO AL COCO

Así teme la familia al neurasténico. Lo ven con sobresalto, sustos y angustias. Es un desgraciado el enfermo de los nervios. Su presencia causa disgustos y llantos. Los nervios desarreglados por cualquier causa, se aquietan, cuando se les combate con Elíxir Antinervioso del Dr. Vernezobre.

Dr. J. Vernezobre

Cuando lo compre, fíjese que la etiqueta tenga esta firma.

HABANERAS

(Viene de la página 5)

CASINO ESPAÑOL

EL BAILE DE ESTA NOCHE

Gran baile de la Gloria.

En el Casino Español.

Celébrase esta noche organizado por la Comisión de Fiestas que preside el simpático joven Augusto Fernández.

Adquirirán aquellos salones un aspecto especial de cabaret.

Típica la presentación.

Y el adorno de la Casa Trías.

Al dar las doce se servirá una cena en **petites tables** distribuídas convenientemente.

Asistirán como invitados de honor, en unión de sus respectivas esposas, los dieciseis delegados al Congreso de Migración.

También concurrirán como invitados de honor el Embajador de España, señor Francisco Gutiérrez de Agüera, y los Cónsules Freyre y Martínez Pons.

Serán recibidos por el señor Laureano Falla Gutiérrez, ilustre Presidente del Casino Español, con toda la Directiva.

Tocarán los Palau.

Y un Son Oriental.

LA CONFERENCIA DE BERNIS

Un acontecimiento cultural.

De primer orden.

Lo anuncia para mañana la Institución Hispano-Cubana de Cultura que preside el doctor Fernando Ortiz.

Será en Payret.

A las diez de la mañana.

Se trata de la segunda conferencia del sabio economista español Francisco Bernis, catedrático de Economía Política de la Universidad de Salamanca, brillante figura de la intelectualidad española contemporánea.

El profesor Bernis, que cautivó al auditorio en su primera conferencia con una magistral descripción del panorama económico de Europa antes de la Gran Guerra, estudiará en su disertación de mañana las consecuencias económicas del conflicto armado.

Este estudio de la economía mundial en la post-guerra tiene una importancia considerable ya que en él hemos de encontrar la explicación de muchos fenómenos que nos afectan directamente.

Con objeto de que los miembros de la Institución Hispano-Cubana de Cultura puedan escuchar perfectamente las explicaciones del profesor Bernis se ha instalado en el teatro un poderoso aparato amplificador.

Los estudiantes universitarios, tanto de la clase de Economía Política como de cualquier otra, tendrán acceso a la tertulia exhibiendo el carnet de identificación.

Resultará un acto hermoso.

Trascendental.

Continúa en la página NUEVE

Para REGALOS

Un verdadero museo de preciosidades es el aspecto que presentan nuestros extensos salones de exposición, repletos de artículos propios para regalos de mérito. En joyas, prendas de uso personal, adornos para el hogar, le ofrecemos una variedad sin igual, todo seleccionado esmeradamente de lo mejor que ofrecen los principales sentros de arte.

La Casa Quintana

LA CASA DE LOS REGALOS

NOS AGABA DE LLEGAR

UN PRIMOROSO SURTIDO DE

SOMBREROS y VESTIDOS

De los grandes creadores M. ALPHONSINE, AGNES, REBOUX, ROSE DESCAT, LEWIS Y ROSE VALOIS.

DE PATOU, CHANEL, PREMET, PHILIPHE ET GASTON, LELONG, LANVIN Y MILLER.

Modelos estampados de gran vestir.

Tenemos en exhibición en nuestro salón de exposición, varios de los últimos modelos recibidos.

Mathilde Cumont

PRADO 88 Y 96

La Equivocada Convención de Ayer

EL EMBAJADOR DE MEJICO SEÑOR LERDO DE TEJADA HABLO AYER EN LA SOCIEDAD DE TORCEDORES DE LA HABANA PARA COMBATIR DURAMENTE EL LATIFUNDIO

DISCURSOS PRONUNCIADOS, DURANTE EL ACTO EFECTUADO AYER EN LA SOCIEDAD CITADA, POR LOS SEÑORES SIRGO, IRAIZOZ Y TRISTAN MOROF, QUIEN HABLO DE LA ODISEA SUFRIDA EN BOLIVIA POR LOS REVOLUCIONARIOS

Celebró esta sociedad sesión en la tarde de ayer en la Sociedad de Torcedores. Presidió dicho acto, el señor Prendes. Con él tomaron asiento en la mesa presidencial las señoras y demás miembros que componen la Directiva; y entre éstos los señores que tenían turnos en el programa.

Después de la apertura por el presidente, se cantó el Himno de la Federación.

Comenzó el desfile de los oradores, haciendo uso de la palabra el señor Sirgo, enumerando los trabajos realizados haciendo algunas consideraciones sobre el avance logrado, pues este año el local resultaba pequeño.

El Dr. Iraizóz. — Le siguió el doctor Iraizóz, que analizó algunos pasajes de las Escrituras, combatiendo las afirmaciones que en las mismas se consignan. Terminó combatiendo — equivocadamente, erróneamente — el dogma religioso y el proceder del Clero católico en Cuba.

El Embajador de México.—Después subió a la tribuna el Ldo. Carlos Trejo y Lerdo de Tejada, Embajador de los Estados Unidos Mejicanos, describiendo los orígenes de los pueblos de América viciados del feudalismo por los conquistadores en la que penetraron con la espada y la cruz, dando vivas a una democracia impura, pues las democracias de América, incluso la americana —afirmó el orador—son el producto de las clases capitalistas, de los trusts, de las minorías en todas partes, que escalan el poder, forman revoluciones, y triunfan y gobiernan para bien de una sola clase, y hacen una farsa de la igualdad política, y de la igualdad económica, así como de la justicia, pues en los pleitos de grandes intereses lo sé por experiencia —dijo—se busca el medio de prolongarlos y gana el que suele tener razón cuando se ayuda en la mayor resistencia de dinero, pues si el contrario puede llevar más lejos su resistencia que la razón, ese vence.

Aludió a la evolución de Méjico, basada en el lema "tierras para todos" por que siendo todos dueños de la tierra tendrán patria, pues el que no tiene tierra, pan y techo propios, para cobijarse y cobijar a su familia, ese no tiene patriaé donde las tierras sean de un pequeño núcleo latifundista, sea criollo o extranjero, el pueblo, el verdadero pueblo, sufrirá hambre y miseria. Los hombres que hicieron evolucionar a Méjico, convencidos de la verdad, y analizando los males del pueblo, han planteado la revolución, llevando con el triunfo de esta a vías de hecho su programa, liberando el suelo del latifundio, estableciendo los jalones de la educación y el nuevo derecho, derecho que debemos fijar los pueblos de América, para nosotros, sustrayéndonos del derecho europeo, dejando éste para que lo utilicen allá, deseándoles que sean felices con él, pero haciendo nosotros el derecho de nuestros pueblos no para unos cuantos, sino para todos, sin distinción de razas. Yo no creo en la superioridad de las razas, dijo: si fuera a creer en ella, tendría que pensar que el indio y el negro eran razas superiores, ya que las riquezas, en su mayor parte son el producto de su esfuerzo y conocidos nos son sus trabajos y sus condiciones en las artes, mientras que el grupo de los criollos blancos sólo supimos explotar el Estado, malgastando su Erario en viajes a Europa o enriqueciéndonos a su costa.

Tristán Maroff:—A petición del público, habló el señor Tristán Morof, quien se excusó de que esperaran de él una conferencia, pues sólo pronunciaría breves palabras.

Dijo que venía de un lugar doloroso; refirió la odisea de la revolución que hizo con un grupo de intelectuales, y un grupo de obreros de buena voluntad, allá en su patria, Bolivia, que víctima como tantas otras naciones de América, sufría el yugo de la explotación del latifundio, y el de la tiranía, por lo que pedían en su programa la tierra para los ciudadanos, y las minas para el Estado.

Ello — dijo — costó mucha sangre, los enemigos de la patria triunfaron y yo encarcelado y perseguido logré escapar, por lo cual puedo hallarme entre vosotros.

Resumen.—Lo hizo el Dr. Francisco Domenech, pronunciando un discurso en el que analizó algunos de los asuntos tratados por los oradores que le precedieron, pasando después a tratar de las diversas ideologías religiosas, especialmente la que constituye la religión católica, en cuya labor se extendió más de una hora, terminando con un aforismo de Martí.

El acto, que comenzó a las tres, terminó a las seis de la tarde.

LA CASA GRANDE

GALIANO Y SAN RAFAEL. FUNDADA EN 1887

TELF. CENTRAL PRIVADA: (LLAME AL M.7934

SABADO de GLORIA

ULTIMO DIA DE NUESTRA VENTA EXTRAORDINARIA DE

ENCAJES

ARTICULOS PARA CABALLEROS Y MANTELERIA

VENGA TEMPRANO Y SELECCIONE EL MEJOR ARTICULO

PARA CABALLEROS

CAMISAS de buena calidad en bonitas pintas, con cuello o sin cuello, a

$1.00

CALCETINES de novedad, de superior calidad, a

$0.35 par.

Tres pares $1.00.

YUGOS en infinidad de estilos, dorados, plateados o esmaltados, desde

$0.25

ENCAJES

Gran surtido de encajes, en distintas calidades y anchos, a

5 cts.

5 varas por $0.20

Preciosos encajes de fantasía, anchos, en infinidad de estilos, a

$0.48

Piezas de encaje con 13 varas de punto redondo, a

$0.75

Y mil encajes más casi regalados.

MANTELERIA

MANTELES, adamascados, blancos, de 58 x 58 pulgadas, a

$0.90

SERVILLETAS, adamascadas, de 18 x 18 pulgadas, la docena,

$1.60

JUEGOS DE MANTEL blancos, con franja de color, de 1606 x 160 cms., con seis servilletas de 40 x 40 cms., a

$2.30

HOY, DIA DE LAS GLORIAS.

ELIJA SU REGALO EN LA CASA GRANDE

MEDIAS DE SRA.

EN SEDA DE EXCELENTE CALIDAD, en todos los colores, a

$0.90

Por el mismo artículo La Casa Grande le cobra menos.

Mi cara toda brotada fue curada en pocos días

Wolcott, Ind.—"Yo he padecido casi siempre de espinillas en la cara. En la Primavera pasada fueron peor que nunca. Había visto los avisos del Jabón y del Unguento Resinol, y me decidí a enviar por muestras. Las usé con regularidad y a los pocos días mi cutis apareció claro y suave y tan aterciopelado como el de una niña de escuela." El Resinol alivia prontamente. *De venta en todas las droguerías.*

Resinol

Enfermedades de la Piel de los Niños

El Ungüento Cadum puede aplicarse sin temor sobre la piel delicada de los niños que sufran de herpes, erupciones, eczema, escoriaciones y otros padecimientos angustiosos que afecten a los niños. Después de la primera aplicación del Ungüento Cadum se siente alivio inmediato. Cesa la picazón al instante, y sus efectos son tan calmantes y cicatrizantes que las criaturas vuelven a recobrar el sueño normal.

En Corbatas

No hay quien pueda mostrarle nada más nuevo, "chic" ni original. Háganos el honor de venir a verlas.

El Modelo - *Obispo y Aguacate*

Omnibus de la Habana

Servicio a

ARROYO ARENAS

Los días 8 y 9 del corriente extenderemos el servicio de nuestros Omnibus en las Rutas 1 y 3, desde la Playa hasta el poblado de

ARROYO ARENAS

con el fin de facilitar a nuestros clientes un viaje cómodo, seguro y rápido a las fiestas religiosas que se celebrarán en este lugar.

Un Omnibus cada 15 minutos

Pasaje **20 c.**

¡Viaje en Omnibus!

Una Victrola Gratis

por cuenta del Gran Vino Goliath

Reclame un Cupón de Consumo, por cada copita, en todo establecimiento que se detalle dicho Vino.

Colorantes Fijos de

PUTNAM

Para dar Matices Claros Usense los Tintes en Agua Fría

Instrucciones para matizar en cada paquete. Los mismos tintes Putnam, usados en agua fría, dan a la ropa un color claro que resiste varias lavadas. Hirviendo la ropa en la solución se tiñe permanentemente con un color más acentuado. Usese el Blanqueador Putnam "No-Kolor" para quitar manchas y colores viejos. Inofensivo para las manos y las telas. Todos los materiales se coloran en una sola operación.

Busque Ud. esta Marca en cada Paquete.

ELABORADOS POR

Monroe Chemical Co., Quincy Ill. E. U. de N. A.

M.E.C.D. 2016

TEATRO ENCANTO

-Tipo Atmosferico- -Neptuno 19- -Organo Kilgen-
-Unico teatro en Cuba con refrigeración-
- Tels - A4433 - A3355 -

HOY 5¼ GRANDIOSO ESTRENO 9½ HOY

Metro-Goldwyn-Mayer presenta

"AMOR" o "ANA KARENINA"

("LOVE")

por

GRETA GARBO y JOHN GILBERT

Las estrellas de "EL DEMONIO y la CARNE" en otro romance de amor más ardiente y pasional
Una magna versión de la obra de Tolstoy

8 Y CUARTO: "PERDIDA EN PARIS"
POR BEBE DANIELS
LUNETA Y BALCONY, 30 CENTAVOS

5¼ y 9½
Lunetas y Balcony-80 c
A las 9½ Preferencia-$1.00

TEATROS Y ARTISTAS

MENDEZ FOLLIES

El sábado, 14, hará su debut en Payret, la nueva compañía de revistas que dirige el popular empresario Alberto Méndez.

De paso por la Habana para una tournee por España ofrecerán la Méndez Follies siete funciones.

Muchos estrenos promete Méndez para su actuación en Payret, y en esé lapso presentará lujosamente entre otras las siguientes revistas: Méndez Follies, obra que le dá nombre a ese conjunto artístico, y tres producciones de Lecuona: Niña Rita, La tierra de Venus, y Esta es Cuba, para las que pinta los decorados el escenógrafo Noriega, y que se presentarán como serán ofrecidas al público español.

Han de resultar brillantísimas estas funciones de la Follies.

LA TEMPORADA DE MANUEL NORIEGA

Con dos reposiciones se reanuda en Martí la temporada que se interrumpió para las representaciones del drama religioso Los Siete Dolores de María Santísima.

Esas reposiciones son: Las musas latinas y Las corsarias, que en Martí serán presentadas adecuadamente ya que la empresa les ha dado magnífico reparto.

Todos los elementos del conjunto toman parte en Las corsarias y Las musas latinas, que, además, sirven para que haga su debut Elisa Altamirano, la bella tiple mexicana.

El martes, se pondrá en escena El pollo Tejada, y el jueves, se estrenará Las aviadoras, humorada cómico-lírica de Lucio Serrano.

EL RECITAL DE CONCHITA BAÑULS

Conchita Bañuls, la celebrada tiple cantante española, ofrecerá un recital el domingo, 8, a las diez de la mañana, en el teatro Campoamor.

En el programa, que resulta de lo más atrayente figuran entre otras cancnones, las siguientes: Por qué?, de Roig; Corazón, de Sánchez Fuentes; El pobre Adán, Aquella boca, y el bolero titulado Que boca la tuya, de Eusebio Delfín; Si lo quisiera Dios, Yo te quiero, Soy razonable, Siboney y Funeral, de Lecuona.

Conchita Bañuls recitará también las más bellas composiciones del inspirado poieta cubano, Gustavo Sánchez Galarraga.

EN EL PRINCIPAL DE LA COMEDIA

Los programas del teatro Principal de la Comedia, anuncian para hoy dos funciones.

A las 5 se pondrá en escena el juguete cómico en tres actos La familia es un estorbo.

Por la noche se estrenará El raid Madrid-Alcalá o Un viaje en globo.

Esta obra se estrenó en Madrid, en el mes de febrero, con gran éxito.

En el reparto figura Rafael López Somoza.

LA DESPEDIDA DE LYDIA DE RIVERA

Lydia de Rivera, liderista que llegó recientemente de París, donde obtuvo éxitos brillantísimos, antes de volver al extranjero, hacia donde partirá en breve, atendiendo a la reiterada solicitud de algunas damas del **Bon Ton,** ofrecerá en el Teatro Payret un **concerto di partenosa** el próximo día 12.

El rojo coliseo será ese día el **rendes vous** de la **high life** habanera.

CONCIERTO

La Orquesta Filarmónica de la Habana, celebrará mañana, domingo, a las 10 a. m., en el teatro Nacional, un concierto muy interesante.

Dirigirá el brillante conjunto orquestal el maestro Pedro Sanjuán Nortes, que tantos éxitos ha alcanzado al frente de esa agrupación y que recientemente dirigió la Filarmónica de Los Angeles, con tan feliz resultado que ha sido elegido entre un grupo de notables profesores para dirigir en el Hollywood Bowl el próximo verano.

Los números mas salientes del programa de mañana son la Sinfonía Sevillana de Joaquín Turina, el gran músico español; dos de los tres Poemas de Roldán, basados en temas de nuestro folk-lore y el preludio del Parsifal, de Wagner.

He aquí el programa íntegra de esta audición:

I

Egmont (Obertura). Beethoven.
Sinfonía Sevillana. Joaquín Turina.

II

Pregón. Roldán.
Danza Negra. Roldán.
Parsifal (Preludio). Wagner.
Las Walkyrias (Cabalgata). Wagner.

ASOCIACION CANARIA

La Asociación Canaria ha organizado una función en la que se hará entrega de los dos artísticos trofeos donados a la Sección de Propaganda por los señores Antonio Ortega y Juan López Domínguez.

La función se celebrará el día 9 a las 8 y ¼, tomando parte la compañía que dirige Regino López.

En su oportunidad daremos a conocer el interesante programa.

Teatro Nacional

HOY - en todos los turnos - HOY

El público en masa desfila por el máximo Coliseo, admirando la más artística e impresionante película que se ha exhibido en la Habana.

IVAN EL TERRIBLE

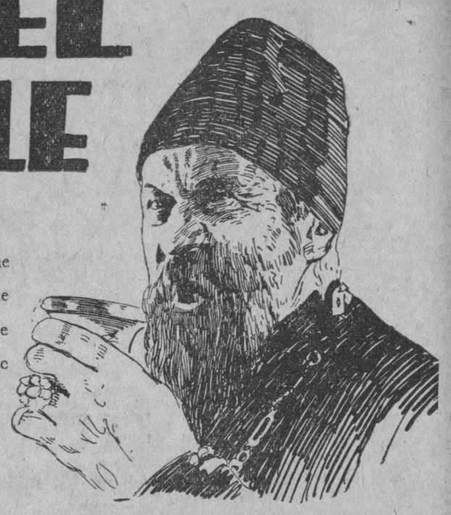

Verdadero torbellino de pasiones humanas que se desencadenaban en el siglo XVI, sin el freno de la civilización. Es el prototipo de las crueldades que se cometían en la Rusia de aquel tiempo, en que imperaban el puñal y el látigo de los opresores.

IVAN EL TERRIBLE

Se exhibe en todos los turnos con el concurso de la Compañía Lírica Rusa MOSCOW ENSAMBLE que cantará los números intercalados en la película
Derechos exclusivos de

SANTOS Y ARTIGAS y BLANCO Y MARTINEZ

PALCOS, $5.00 LUNETAS, 60 CTS.

Teatro Nacional

CINE APOLO

EL CADETE DE WEST POINT Y VARIEDAD

Un magnífico programa ha combinado la empresa de este cine para la función corrida de las 8 y cuarto.

Figuran en él la estupenda producción de la marca Ufa titulada VARIEDAD, en la que Emil Jannings y Lya de Putti realizan una gran labor de arte; EL CADETE DE WEST POINT, preciosa comedia de la De Mille P. D. C. que relata la vida de la célebre academia militar americana y cuya principal interpretación corre a cargo del simpático William Boyd y la interesante producción Tiffani, titulada MUJERES QUE AMAN DOS VECES, por Ethel Clayton. Precio de la luneta, 30 centavos.

En la tanda elegante de las 5 y cuarto VARIEDAD y EL CADETE DE WEST POINT.

Lunetas, 20 centavos.

Mañana una grandiosa matinée a la una y media con el último Pathé News, las comedais EL DIABLO DEL CHINO, SE NECESITA VALOR y EL OSO, por los Niños Peligrosos y A GALOPE TENDIDO, por Hoot Gibson y LOS HUESOS DE LA GRUTA, por Ted Wells.

A las 5 y cuarto y a las y cuarto EL FANTASMA DE LA OPERA y EL PECADO DE ADAN.

LA BAILARINA DIABOLICA, por Gilda Gray y Olive Brook es una preciosa película, del mismo corte de Una noche de amor, que recomendamos, particularmente a las damas. Se estrena el lunes a las 5 y media y por la noche, con DE PANTALONES LARGOS, por Harry Langdon.

El martes a las 5 y media será estrenado el BOTIN DE PAZ, deliciosa comedia, cuya acción se desarrolla en el Luxemburgo a raiz de terminada la Gran Guerra. Está editada en Hollywood por la marca Universal. Lya de Putti, Eddie Gibson, Zazu Pitts y Malcoln Mc Gregor son los intérpretes. La recomendamos muy efi cazmente como un agradabilísimo pasatiempo. Ese mismo día a las y media con EL MAITRE D'HOTEL, por Lewis Stone.

Viernes 13, gran función a beneficio del maestro Silva.

696 A 7.

Cine Vives, Vedado

LA VIUDA UNIVERSITARIA

Graciosa comedia de la encantadora estrella Dolores Costello secundada admirablemente por el joven actor William Collier Jr. que se pasará por la pantalla de este cine en las tandas elegantes de cinco y cuarto y nueve y media.

Alas ocho y cuarto: UN BESITO MI VIDA, por Luisa Fazenda y George Sidney.

Mañana domingo a las cinco y cuarto y nueve y cuarto la hermosa cinta de la famada estrella Vera Reynolds Rudolph Schildkraut, Julia Falye y Charles Delaney que se titula DOBLE CONQUISTA.

Gran matinee a las dos de la tarde con las películas Un Par como hoy muchos; J. B. Warner en la película del Oeste El Sendero Cubierto; George Sidney, Charles Murray y Natalie Kingston en la cinta Perdidos en el Frente y W. Pidgeon q June Coliyer en la cinta Los Odio a Todos.

A las ocho y cuarto: Los Odio a Todos.

Lunes 9: El Camino del Amor, por Ramón Novarro y Marceline Day.

Martes 10: La Bailarina Diabólica, por Gilda Gray.

Miércoles 11: Los Buenos Tiempos de Carlos, por Dolores Costello, Warner Oland y El Apóstata, por John Gilbert.

Jueves 12: Cuerpo y Alma, por Aileen Pringle y Norman Kerry.

Viernes 13: Ivan el Terrible, estreno en el Vedado.

Sábado 14: Fiebre de Primavera, por William Hayne y Joan Crawford.

693 A 7

CINE LIRA

LA VIUDA UNIVERSITARIA Y AVES DE RAPIÑA

Para hoy sábado tiene un bonito programa la Empresa de este elegante coliseo. Matinee que empieza a la una y media con una revista; una comedia; regio estreno de la Compañía Cinematográfica LA VIUDA UNIVERSITARIA, por Dolores Costello, y AVES DE RAPIÑA, por Priscilla Dean. Precio para toda la matinee: 20 centavos y niños 10 centavos. Por la noche función corrida con el mismo programa de la matinee. Precio para toda la función: Luneta 30 centavos.

Mañana domingo: Divorcio preventivo; Amor el más grande error y La Traidora.

Para el lunes dos grandes estrenos: Esposa Juiciosa y Cuerpo y Alma, por Aileen Pringle.

792 A 7

RIALTO
ABRIL 9 y 10
UNIVERSAL PICTURES Corp. presenta
EL ESCUDO DEL HONOR
THE SHIELD OF HONOR
EMOCIONANTE Y SENSACIONAL

La Señora no Quiere Hijos

Una sensacional joya de la cinematografía contemporánea que analiza valiente y certeramente el más delicado problema de la femenidad señalando con dedo acusador una de las temibles y lamentables lacras sociales que azotan a la Humanidad. **¿Por qué muchas mujeres no quieren tener hijos?** Esa es la pregunta que se formula al iniciarse esta portentosa producción del cinema, cuya respuesta se encuentra en uno de los más hermosos desenlaces.

Es la peregrina historia de una veleidosa amante que no le preocupaba el hecho de casarse su hombre con otra mujer, pues que de esa manera, solo la proporcionaba una rival más, y, hasta cierto punto , la menos temible y peligrosa; porque, visitando de vez en cuando a la amante, la esposa era la que resultaba engañada y no ella.

Parisot era la perfecta representación del "penador", tal como la gente del cine supone que son esta clase de hombres, y bastaba echar una mirada a su mujer durante diez segundos para comprender que aquel noble filósofo llevaba encima la pesada carga de la traición y de la infidelidad que eran indudables.

La protagonista principal de este sensacional cinedrama no encontraba interesante el tener que hablar a menudo con su futuro prometido por las tantas cosas que tenía que hacer y le faltaba tiempo para ello, pues no creía necesario estar siempre sujetos uno a otro, porque prefería esperar para cuando estuvieran casados, entonces tendría tiempo de sobra.

Una película que presenta la extraña teoría de un hombre de ciencias que insistía haber traído la revelación del acontecimiento que en un porvenir no lejano cambiará por completo las condiciones en que hasta ahora ha vivido la humanidad, sosteniendo que se camina hacia la **supresión de los sexos.**

Los hijos complican la vida de la mujer; en cuanto nacen ya no se puede salir, ya no se puede asistir a las reuniones sociales, a los teatros, a las fiestas, a los bailes. **La mujer tiene perfecto derecho a distraerse tanto o más que el hombre. ¿Por qué echarlo a perder todo, dándola hijos?** Tal es el sensacional fondo del argumento que de una manera magistral e interesante se desarrolla en uno de los cinedramas jamás presentados en la pantalla.

Estreno en Campoamor, jueves 5 al domingo 8.

774 7d-Abril 1

TEATRO WILSON

El cinema teatro predilecto del público habanero, por sus comodidades, ventilación, elegancia, y por las magníficas producciones cinematográficas que a diario se estrenan siempre a base de precios populares.

Para hoy, día de moda, regio programa especial, comenzando el espectáculo con una magnífica matinée de 2 p. m. a 5 p. m. proyectándose las films LA CONDESA SECUESTRADA por Billie Dove, Lloyd Hughes y Lilian Thasman, y VENTE A MI CASA, por Antonio Moreno y Clive Brooká; para esta matinée regirán los precios de 10 centavos niños y 20 centavos mayores.

En tanda elegante a las 5 y cuarto p. m. comedias y el estreno de la regia super producción suntuosa especial de la First National, en nueve actos, interpretada por Billie Dove, Lloyd Hughes y Lillian Thasman, titulada LA CONDESA SECUESTRADA; para esta tanda regirán los precios de 10 centavos niños y 20 centavos personas mayores.

Por la noche, gran función corrida de 8 y cuarto a 11 y media p. m. con comedias y las producciones VENTE A MI CASA, magnífica atracción especial de la Fox, en ocho actos, interpretada por Antonio y Clive Broock, y LA CONDESA SECUESTRADA, super producción serie suntuosa especial de la First National en 9 actos, interpretada por Billie Dove, Lloyd Hughes y Lillian Thasman; para esta función corrida regirán los precios de 30 cts. luneta.

Mañana, el mejor programa que se presentará en la Habana. con tres estupendas joyas, VARIEDAD, por Emil Jannings y Lya de Putti, LAS ETERNAS PASIONES, por Pola Negri; y EL LORO CHINO, por Marion Nixon y Hobart Boswoorth.

Lunes 9, SUBLIME Y PERVERSA, por Pola Negri.

Martes 10, LA MASCARA DEL PLACER, por Gretta Garbo.

Miércoles 11, EL CAMINO DEL AMOR, por Ramón Novarro y Marceline Day.

Jueves 12, LA MUJER DE PARIS, por Vilma Banky.

689 A 7.

CINE RIVOLI

DOS MUJERES O REGINA, POR LYA DE PERRY

En el elegante palacete del Reparto La Sierra ,a las cinco y cuarto: DOS MUJERES o REGINA. De ocho y 30 a once: MALAS LENGUAS, por Mae Bush, y DOS MUJERES o REGINA.

El domingo, en matinee, El Gato y el Canario, por Laura La Plante; Noticiero Fox; dos preciosas cintas cómicas y la graciosísima comedia Cásate y lo sabrás, por Richard Dix; en las tandas elegantes, Botín de paz, por Lya de Putti, Malcon Mc Gregor y Zazu Pitts.

Lunes: El mal de las esposas, por Esther Ralston; New York, por Ricardo Cortez, Ettel Taylor y Lois Wilson.

Martes: Perdida y ganada, por Gretta Nissen y Adolphe Menjou. La Reina de la Moda, por Esther Ralston.

Miércoles: Su hora fatal, por Anita Stewart y Edmund Lowe; Tenorios del mar, por Lois oran y George O' Brien.

Jueves: Lirios Silvestres, por Corine Griffith y Conway Tearle; La conquista del aviador, por Milton Sills.

629 A 7

CONCIERTO

Ejecutado en el Malecón, por la Banda de Música del Estado Mayor, el domingo 8 de abril de 1928, trasmitido por la Estación P. W. X., de la Cuban Telephone Company.

De 8 a 10 p. m.

1.—Pasodoble La Peinadora, L. Barta.

2.—Overtura de la ópera Mignón, A. Thomas.

3.—Selección de la ópera La Gioconda, A. Ponchielli.

4.—Intermezzo L'Amuco Fritz, P. Mascagni.

5.—Fantasía La Calesera, F. Alonso.

6.—Poupourrit de aires cubanos, A orillas del Tínima, L. Casas R.

7.—Danzón Bururú barará, F. B. Valdés.

8.—Himno Nacional Cubano, P. Figueredo.

José Molina Torres, M. M., capitán músico, jefe y director de la banda.

Cine GRIS

En la tanda de cinco y cuarto de hoy sábado 7, se exhibirá la cómica en dos partes EL CAMPEON DEL PUÑETAZO, y la graciosa e interesante comedia en 7 actos EN TRAJE DE ETIQUETA, en que Virginia Valli, Adolphe Menjou y Noah Beery, hacen gala de sus facultades características manteniendo al público en constante hilaridad.

A las ocho y media, función corrida con EL CAMPEON DEL PUÑETAZO, la interesante obra en 7 actos, LA ESCLAVA DE PLATA, por Irene Rich, Andrey Ferries y John Milhjan y la pocosa obra EN TRAJE DE ETIQUETA.

Mañana domingo, gran matinée a las dos, con LA CASA DE LA SORPRESA, EL PIRATA DE LAS PRADERAS, por Art Mix, ENCANTADO DE LA VIDA y PERDIDO EN EL FRENTE, por Charles Murray, George Sedney y atalie Kingston.

A las cinco y cuarto y nueve y cuarto, LOS BUENOS TIEMPOS DE CARLOS, por Elena Costello y Warner Oland.

685. A 7

HAGASE SUSCRIPTOR DEL
"DIARIO DE LA MARINA"
LLAME AL TELEFONO M-8404
Lo atenderán como es debido.
Rapidez y buen servicio.

HOY - FAUSTO - HOY
5¼ 8¼ 9¾ 5¼ 8¼ 9¾
La PARAMOUNT FILM presenta a su graciosa estrella
BEBE DANIELS

En el chispeante y entretenido meloarama de aventuras y amores titulado
Un Beso en un Taxi
"A KISS IN A TAXI"
El ultimo triunfo artistico de la mas adorable artista del Cinema
Repertorio PARAMOUNT FILMS of CUBA - F. Palma 112
PRONTO ESTRENO LA REINA DE LOS MARES ESTHER RALSTON

ENGORDE=SEGURO
NO PIERDA TIEMPO PROBANDO
=40 AÑOS DE ÉXITO=
NO CANSE SU ESTÓMAGO COMIENDO DEMASIADO
La PEPTONA se aprovecha (asimila) TODA sin que el Estómago trabaje.
NUTRE directamente al organismo.
NUTRE descansando su Hígado.
VINO PEPTONA BARNET
FERRO FOSFATADO
SABROSO=AROMÁTICO=SUPER NUTRIFICADOR
Tres Copitas al día engordan mucho más que 100 gramos de la mejor carne, porque además de contener todos los principios nutritivos de la Carne fresca, está ya digerida y el cuerpo la asimila sin desperdicio.
RECHACE LAS IMITACIONES. - EXIJA BARNET
Fabricado por: Droguería SARRÁ. La Mayor.
81 EDIFICIOS. 600 EMPLEADOS

HOY - ESTRENO EN CUBA - CAMPOAMOR - HOY - ESTRENO EN CUBA
EN TODAS LAS TANDAS
EDELBERTO DE CARRERA presenta a
MARIA CORDA
Maravillosa artista del cinema en
LA SEÑORA NO QUIERE HIJOS
"MADAME WANTS NO CHILDREN"
Chispeante meloarama que trata magistralmente un interesante problema de la vida conyugal.

En tandas de 5 y 9½ antes de la película presentación del Divo
SIXCO FRANCHA MARAVILLA VOCAL DEL SIGLO
acompañado al piano por el Mtro. CARLOS MORENO VALLES Director de la SCHOLA CANTORUM DE CUBA

M.E.C.D. 2016

ALMACENES ALVARÉ

MONTE ONCE — MONTE ONCE

M-8266 — A-4703

MONTE No. 11 LA CASA QUE VENDE POR YARDAS — MONTE No. 11 LA CASA QUE VENDE POR YARDAS

TOALLAS:

ACABAMOS DE RECIBIR UN COMPLETO SURTIDO

desde 20 Cts. una

TOALLAS PARA BAÑO DE FELPA, DE MAGNIFICA CALIDAD, BLANCAS Y CON FRANJA; DESDE $1.75 UNA

ALBORNOCES:

DE FELPA, DE CALIDAD EXTRA, EN VARIEDAD DE BONITOS COLORES: DESDE $3.00 HASTA $10.50 UNO

VICHIS:

MUY FINOS, EN DIBUJOS DE ULTIMA NOVEDAD Y COLORES FIRMES A 30, 40, 50, 60, 70 Y 75 CENTAVOS YARDA

MONTE 11 — TEJIDOS - PERFUMERIA - SEDERIA — MONTE 11

Recuerde a GLORIA, el Sábado

Inmensa variedad de regalos ideales

JUGUETES — NEPTUNO 109 — NOVEDADES

Daniel Fraga

Teléf. A-1438

HABANERAS

(Viene de la página 7)

CONCHITA BAÑULS

UN RECITAL EN CAMPOAMOR

Conchita Bañuls.
Gentil cantante.
Triunfadora en la opereta, en la zarzuela grande y en el nuevo género de revistas que muestra marcada predilección por las canciones cubanas.
Repetidas las veces que ha tomado parte en festivales de música típicamente criolla.
Un recital tiene organizado Conchita Bañuls, la señora de Baby Alvarez, mi amigo entrañable, queridísimo.
Celébrase mañana.
En el teatro Campoamor.
Ha sido dispuesto para las diez y media de la mañana con arreglo a un programa que consta de dos partes.
En la primera figura una nueva canción de Eusebio Delfín titulada **¡Qué boca la tuya!**, además de **El pobre Adán** y **Aquella boca**, originales de tan inspirado compositor.
Con las canciones **Por qué?**, de Gonzalo Roig, y **Corazón**, de Eduardo Sánchez de Fuentes, complétase la primera parte.
Canciones de Lecuona.
Llenan la segunda parte.
Son **Si lo quisiera Dios, Yo te quiero, Soy razonable, Canto Siboney**, y **Funeral**, acompañadas todas en el piano, como las anteriores, por el popular Vicente Lanz.
Además, para colmo de atractivos, recitará Conchita Bañuls diversas composicinoes poéticas de Gustávo Sánchez Galarraga.
Habrá gran entrada.
¿Cómo dudarlo?

THE PIRATE'S CLUB

Temporada de verano.
Llena de promesas...
Se inaugura hoy en **The Pirate's Club**, la imaginaria nave, baluarte de la alegría, que tremola sus banderas en la playa de Cojímar.
Grandes los preparativos hechos para la fiesta de esta noche por los señores Cándido Lefébre y Eduardo Acosta.
Debuta un show magnífico.
Procedente de Miami.
Se estrenará la mantelería que estuvo exhibiéndose en una de las vidrieras de **El Encanto** últimamente.
A cuadros.
Blancos y negros.
Y la Orquesta Pirata, en alternativa con un Son, tocará desde primera hora.
Una fiesta de animación.
Grande y completa.

MAISON VERSAILLES

Próxima una exposición.
Exposición de modelos.
Organizada por la **Maison Versailles**, victoriosa en todas sus exhibiciones análegas, como la del año anterior, de alto lujo y gran esplendor.
Está acordada para el viernes inmediato, de tres a siete de la tarde, en el teatro Nacional.
Vestidos solamente.
Todos de verano.
Creaciones llegadas a la **Maison Versailles** de las mejores casas de París.
Una preciosidad en trajes.
De tarde, calle y noche.

Continúa en la página ONCE

LA ISLA DE CUBA

LA CASA MAS POPULAR — MONTE 55 y 57 — LA QUE MAS BARATO VENDE

GRAN VENTA - ANIVERSARIO

EXPOSICION DE VESTIDOS DE VERANO

EN NUESTROS HERMOSOS SALONES DEL PRIMER PISO

MODELOS DE GRAN BELLEZA Y ORIGINALIDAD

EL PROXIMO LUNES, DIA NUEVE

inauguramos nuestra Temporada de Verano en el primer piso, ofreciendo a la consideración y buen gusto de nuestra estimada clientela una suntuosa colección de vestidos, de sugestiva originalidad, que han sido expresamente seleccionados para nosotros en París y New York.

PRIMOROSAS CREACIONES QUE HAN DE CONQUISTAR EL BENEPLACITO DE TODA MUJER ELEGANTE

LINDISIMOS MODELOS DE CALLE Y SPORT EN SEDAS LIGERAS Y VAPOROSAS CON ESTAMPADOS MODERNOS DE PRECIOSO EFECTO Y TAMBIEN EN COLORES LISOS, EN LAS TONALIDADES QUE LA MODA HA IMPUESTO PARA EL VERANO

JUVENILES MODELITOS EN WARANDOL Y OLAN DE LINO Y EN FINISIMO VOILE

Nuestra Exposición estará abierta desde las primeras horas del lunes. Recomendamos a nuestras estimadas clientes nos concedan el honor de su visita en la seguridad de que hallarán vestidos dignos de su buen gusto.

LOS HEMOS MARCADO A PRECIOS MODERADOS EN EXTREMO

Colonia y Loción — Exquisitas Esencias

Narciso Azul de Mury — París.

Joyería "El Gallo"

CUALQUIER OBJETO QUE USTED DESEE EN PORCELANA, ESMALTE, PLATA, ETC., LO ENCONTRARA EN NUESTRO SURTIDO A PRECIO CONVENIENTE.

HAGANOS UNA VISITA

SANDALIO CIENFUEGOS Y CIA.

San Rafael e Industria — Teléfono A-2738

Las Comidas Tradicionales de Semana Santa

Pueden fácilmente combinarse ordenando con anticipación a CUBA CATALUÑA Cocas de Pescado y Monas de Pascua, indicadas especialmente para el objeto. Precios económicos.

Avenida de Italia (Galiano) 97, casi esquina a San José

Teléfonos A 3918 y M 2349

Bello estilo color Bois de Rose, con las tiritas champagne

$7.00

Interior 30 cts. extra

CINE TRIANON

Hoy Sábado de Gloria exhibe Trianón en sus tandas elegantes de cinco y cuarto y nueve y media la simpática comedia de la First National titulada DE PANTALONES LARGOS, interpretada por el gran actor cómico Harry Langdon.
A las ocho y cuarto: ¿POR QUE AMAN LAS MUJERES?, por Blanche Sweet y Robert Frazet.
Mañana Domingo de Resurrección: gran matinee empezando a la una y media con las siguientes comedias: Maldita luna de miel; Fuera sombreros Lon Chaney en El Sargento Mala Cara; el perro Dinamita en la cinta En las fauces del Destino; y Myrna Loy y Chas Conklin en Jamón con Huevos.
En las tandas elegantes de cinco y cuarto y nueve y media se exhibe la simpática comedia de la Metro Goldwyn titulada TE PARA TRES, interpretada por Lew Cody y Aileen Pringle.
Entre los próximos estrenos figuran las siguientes grandes producciones: El Fantasma de la Opera, por Lon Chaney y Mary Philbin; Amor o Ana Karenin, interpretada por la bella actriz Greta Garbo y el famoso John Gilbert.
691 A 7

Es Feo PEINAR CANAS USE ACEITE KABUL

La vejez produce lástima, sobre todo a las mujeres. El hombre que vea aparecer su primera cana debe usar pronto Aceite Kabul, que se vende en todas las boticas y sederías. No es pintura. Se unta con las manos y no las mancha. Transforma el cabello devolviéndole su color como en los primeros años.

ANUNCIO DE VADIA

TEATRO IMPERIO

Consulado 116. Telf. A-5440.
Hoy, MORGANA LA SIRENA.
Para los turnos de tarde y noche de hoy se presentará un magnífico programa contándose entre las cintas que lo integran el estreno de la bella producción por Claire de López e Ivan Petrovich titulada MORGANA LA SIRENA, completándose el programa con ORQUIDEAS Y ARMIÑOS, por la graciosa Collen Moore y SU MOMENTO SUPREMO, por Ronald Colman.
Los precios para estas funciones son los de costumbre costando las lunetas veinte y treinta centavos respectivamente, pagando las damas 20 centavos en la función de la noche.
Mañana domingo el programa es de lo más atrayente, exhibiéndose las cintas LA BAILARINA DIABOLICA, por Gilda Gray, EL CANTANTE DEL JAZZ, por Al Gastón y AY, QUE NOCHE, por Edna Murphy.
El lunes, JUVENTUD DEL DIABLO, por la Bertini, CORAZON DE ORO Y ROPA BONITA.
573 A 7.

VIBOREÑAS

En sus días.—Un saludo dedico a las siguientes señoras y señoritas que hoy lo celebran:
La bondadosa dama Gloria Romero de Hernández, amante esposa del estimado amigo Raul Hernández Moreno.
La joven y bella señora Gloria Martínez de Azaquirre, impedida de recibir a sus amistades.
Gloria Ruiz de Sánchez, Gloria Castro de Perdomo; Gloria María Torres de Estrada; Gloria Mir de Morata; Gloria Domínguez de Soredo; Gloria Izyuierdo de Bouchet.
La distinguida, muy bella y elegante señorita Gloria Fernández Marty, la admirable vecinita que tantos admiradores cuenta.
Gloria Recio, la escultural rubita, que recibirá esta tarde a sus amistades.
Gloria Suárez; Gloria Rigou; Gloria Sotolongo; Gloria Pérez Martínez; Gloria Rodríguez Pardo; Gloria Alvarado; Gloria Silva; Gloria Tomeu, Gloria Ruiz Martínez, y la monísima niña Goyita Derma.
Con mi saludo les deseo el más feliz día.
Victor Manuel Sánchez Toledo.—La Dirección de nuestro colega "El País" ha designado a tan apreciable compañero para redactar la sección social "Viboreñas".
Muy relacionado Victor Manuel en la Ciudad Nueva, sus crónicas serán muy amenas y muy bien informadas.
Mi más afectuoso saludo de bienvenida le dedico, augurándole muchos éxitos.
Doctor Antonio Martínez.—Tan admirado amigo que tanto ha laborado en la presidencia de los Antiguos Alumnos Maristas, será objeto el día 14 de un merecido homenaje.
Ese día se celebrará un banquete en su honor en la casa-club, al que asistirán todos los Maristas y también sus numerosas relaciones sociales.
El día siguiente serán las elecciones y es seguro que triunfará la candidatura de un Marista tan entusiasta como el joven Avelino Pérez, que al llegar a la Presidencia sabrá desempeñarla con el mejor acierto, sosteniendo la bandera de triunfo de los "Antiguos Alumnos Maristas".
Luyanó Unión Club.—Acuso recibo al señor José Guillen Guerra por su atenta invitación para el baile que se celebrará en la casa social Manuel Pruna número 34 esquina a Pedro Pernas, el día 14, a las nueve y media.
Como siempre han de concurrir muchas señoritas, simpatizadoras de este novel club que tan lucidas fiestas viene celebrando.
Señorita Rosita Ramos.—Tan linda vecinita que durante unos días ha padecido una molesta dolencia, se encuentra ya completamente restablecida.
Le dedico mi enhorabuena, deseando verla triunfar de nuevo en nuestras fiestas.
Club San Carlos.—Un nuevo triunfo será para el querido amigo Oscar Ruano Estrada y sus compañeros de directiva el baile para el que me invita el día 14, a las nueve y media, en su local social.
El programa bailable estará a cargo de una de las mejores orquestas.
Doy las gracias al amigo Oscar por su cortesía, prometiéndole asistir.
Bellas Cubanas.—El profesor de violín, mi estimado convecino Valero Vallvé, ha tenido la atención de dedicarme un ejemplar de su original criolla-bolero "Bellas Cubanas", que será un nuevo triunfo para tan inspirado compatriota y reputado profesor autor de tantas celebradas obras.
Mucho le agradezco su obsequio y le auguro un buen éxito.
Club Libertad.—Hoy celebra este Club un baile exclusivo para sus socios, en su local Goicuria y Libertad.
Quedo agradecido a su Presidente señor Carlos Morán Menéndez por su invitación.
Mendoza Tennis Club.—Para todo lo relacionado con el próximo campeonato de tennis, pueden dirigirse al señor Enrique Fernández, que es el Director de Sports.
Todos los juegos se efectuarán los sábados, domingos y días festivos, y para tomar parte bastará sólo la presentación del recibo de mes.
Urbano del Castillo.

CINE NEPTUNO

LOS BUENOS TIEMPOS DE CARLOS Y EL PECADO DE ADAN EN NEPTUNO

Las fandas aristocráticas de 5 y cuarto y 9 y media se cubren en Neptuno hoy con LOS BUENOS TIEMPOS DE CARLOS, producción Warner interpretada por Elena Costello y Warner Oland.
En la tanda inicial a las 8 y media se exhibe EL PECADO DE ADAN, por Aileen Pringle y Lew Cody.
Mañana domingo a las 5 y cuarto y 9 y media EL FANTASMA DE LA OPERA, por Lon Chaney, música especial adaptada.
En la matinée mañana EL JARDIN DE DE ALAH, por Alice Terry; LA ESPOSA JUICIOSA, RECLUTAS SOBRE LAS OLAS y EL CAMPEON DEL PUÑETAZO, por los niños peligrosos.
En la semana próxima MARIDOS O AMANTES.
686 A 7

SENTENCIAS DEL JUZGADO CORRECCIONAL DE LA SECCION PRIMERA

Condenados: Rafael García, por escándalo: $20; Pedro Fernández, por lesiones: $5; Camilo Fernández, por daño: $1; Angel Fernández, por escándalo: $5; José Lazcano, por lesiones: 30 días; Paulino Amézaga, por hurto, 180 días; Manuel López, por hurto frustrado: 60 días; Carlos Ramírez, pdr daño: $10; Ernesto Bombalier, por daño: $10; Antonio López, por infracción Ordenanzas Sanitarias: doble de la multa impuesta; José Yaget, por maltrato de palabras: $20; Nicolás Olmo, por escándalo y maltrato de palabras: $10; Gregorio Castañaga, por escándalo y maltrato de palabras: $3; Victoriano Rodríguez, por maltrato de palabras: $5; Estrella Rames, por maltrato de obras y de palabras: $10; Melis Smith, por maltrato de palabras: $3; George Jagnes, por maltrato de palabras: $3; Juan M. Juan, por escándalo: $10; José Carbajales, por daño: $10; Manuel Casanova, por daño: $10; Dris Dale, por escándalo: $10; William Richardson, por escándalo: $10; Ramón García, por daño: $5; José Fernández, por daño: $5; Manuel Alonso, por daño: $10; Joaquín Fereriro, por daño: $10; José A. Zaiche, por daño: $10; Claudio Gutiérrez, por daño: $5; José García, por daño: $5; Juan Campos, por daño: $5.
Absueltos: Joaquín García, de maltrato de palabras; Pedro Cortés, de vejación y cocación; Antonio Vázquez de desobediencia; José Calvo, de escándalo y maltrato de palabras; Esperanza Castañaga, de escándalo y maltrato de palabras; Lucía Zarabis, de daño; Tersa Pesnoska, de daño; Venancio Espósito, de estafa; Baldomero Suazo, de daño; Adolfo Marrero, de daño; José López y Ricardo Dávila, de daño; José Hoffmann, de tentativa de hurto; Santiago Muñoz, de hurto; Cefrino Rodríguez, de lesiones; Justo Fernández, de estafa; George Zhenazulin, de estafa; Angel Morán, de lesiones; Anastasio Stanetis, Wiñon Kelegion, Niskon Elmasion y Braulio Frioula, de estafa.

CARCEL Y VIVAC

No ha habido movimietno de entradas y salidas en el día de ayer.

Gran Realización de Obras de Medicina

Con el fin de aminorar nuestras grandes existencias de libros de medicina, a la par que para ofrecer a médicos y estudiantes la oportunidad de adquirir obras de medicina en general y especialidades a precios verdaderamente de realización, hemos separado una gran cantidad de ellas, entre las que hay libros antiguos y modernos, de valor.
PIDA NUESTRO CATALOGO ESPECIAL DE OBRAS DE MEDICINA EN LIQUIDACION y tendremos mucho gusto en remitírselo totalmente gratis.

ULTIMAS NOVEDADES

HUGUIER (DOCTOR).—MANUAL DE VETERINARIA PRACTICA. Tomo I. Trata ampliamente la obra, de Medicina en general, Cirugía, Obstetricia y todos cuantos problemas puedan presentarse en la práctica. Trata también, aunque de modo sintético, de especialidades y está ilustrado con infinidad de grabados. Barcelona, 1928. 1 tomo en octavo, encuadernado en tela. . . . . $ 3.80

GUIART (J.)—MANUAL DE PARASITOLOGIA. Segunda edición mejorada e ilustrada con 462 figuras intercaladas en el texto. (Bib. Gilbert y Fournier). Barcelona, 1927. 1 tomo en cuarto, encuadernado en tela. 4.00

NOVOA SANTOS (R.)—PHYSIS Y PSIQUIS. Fragmentos para una doctrina genética y energética del espíritu. Santiago. 1 tomo en octavo, a la rústica. 2.25

BERGSON (HENRI).—LA ENERGIA ESPIRITUAL. Ensayos y conferencias que versan sobre problemas concretos de psicología y filosofía. Son conceptos científicos, de gran novedad. Madrid, 1928. 1 tomo en 8o., en pasta española. . . . 2.00

BULNES (GONZALO).—NACIMIENTO DE LAS REPUBLICAS AMERICANAS. Examen histórico y político, documentado, de las causas que determinaron la Independencia de América, especialmente de Centro y Sur América. Se trata de una obra de gran valor histórico y de gran actualidad. Buenos Aires. 2 tomos en cuarto, en pasta española. 12.00

RIVERA REYES (JUAN). — CUESTIONES INTERNACIONALES. Ideas sobre la política internacional y especialmente Hispano-Americana en relación con España. París, 1927. 1 tomo, en octavo, a la rústica. 0.40

CEJADOR Y FRAUCA (JULIO).—ORIGEN DEL LENGUAJE Y ETIMOLOGIA CASTELLANA. Análisis de voces eusquéricas, tendentes a demostrar su patrimonio y su lugar verdadero en la historia del origen del lenguaje. Madrid. 1 tomo en cuarto, encuadernado en pasta española. 4.50

VILLA URRUTIA (MARQUES DE). — ESPAÑA EN EL CONGRESO DE VIENA. Datos tomados de la correspondencia oficial de don Pedro Gómez Labrador y que dan luz en este asunto tan interesante desde el punto de vista histórico. Madrid. 1 tomo en cuarto, encuadernado en pasta española. . 3.50

PETIT (ING. A.)—ELECTRICIDAD AGRICOLA. Datos sobre los adelantos de la maquinaria agrícola y la aplicación de la electricidad en su mejoramiento y mayor rendimiento. Edición ilustrada con 100 figuras intercaladas en el texto. Barcelona, 1928. 1 tomo en octavo, encuadernado en tela. . 3.00

DIFLOTH (P.)—AGRICULTURA GENERAL. TOMO IV. Trata de las cosechas y la conservación de los productos agrícolas en general, según los procedimientos más modernos. Segunda edición ilustrada con 181 figuras intercaladas en el texto. Barcelona, 1928. 1 tomo en 8o., encuadernado en tela. . . . 2.50

VIDAL-LABLACHE.—ATLAS GENERALE DE HISTOIRE ET GEOGRAPHIE.—Nueva edición de este ATLAS GEOGRAFICO monumental, el más notable de cuantos se conocen hasta el día. Esta edición, puesta totalmente al día, contiene 420 mapas diversos, entre los que están los de las nuevas nacionalidades europeas. Tiene también un índice alfabético con los nombres que figuran en todos los mapas, con el que puede buscarse un pueblo dado en un instante. Precio del ejemplar, encuadernado en tela. 20.00

VON BOEHN (MAX).—LA MODA. HISTORIA DEL TRAJE EN EUROPA, DESDE LOS ORIGENES DEL CRISTIANISMO HASTA NUESTROS DIAS. Este libro, que constará de ocho tomos, será lo más hermoso y más completo que se ha publicado hasta la fecha en esta materia tan interesante. Los tomos se venden sueltos porque abarcan épocas completas, con lo cual se facilita su adquisición. Cada tomo consta de unas 350 páginas tamaño cuarto, impresos en papel satinado finísimo, e ilustrados con unos 400 grabados de los cuales muchos son en colores, para dar una idea exacta del asunto. Hay publicados dos tomos, como sigue: I.—EL TRAJE Y LAS COSTUMBRES EN LA EDAD MEDIA.—II. EL SIGLO XVI. Trajes y costumbres. Precio de cada tomo, en tela. . . 4.25

LA MODERNA POESIA

Obispo 135. Apartado 605. Telfs. A-1171, 1172 y 1173. Habana

"CERVANTES"

Galiano 62. Apartado 1115 Teléfono A-4958. Habana.

E. P. D.

EL SEÑOR

Don Alvaro Valdés y Fernández

HA FALLECIDO

Después de recibir los Santos Sacramentos y la Bendición Papal.

Y dispuesto su entierro para hoy, sábado 7, a las 4 de la tarde, los que suscriben, sus hermanos, sobrinos y demás familiares y amigos ruegan a usted encomiende su alma a Dios y se sirva concurrir a la casa mortuoria Jesús del Monte 168, para desde allí acompañar el cadáver al Cementerio de Colón, favor que le agradecerán eternamente.

Habana abril 7 de 1928.

Bonifacio y Doroteo Valdés y Fernández (ausentes); Alvaro y Prudencio Valdés Alvarez; Dr. Maza y Artola; Domingo Anza; Francisco García.-Dr. Heraclio López.

ABRIL 7 Sábado de Gloria

Para las fiestas de este SABADO DE GLORIA *En ningún hogar y en ninguna reunión deben faltar los*

¡¡Ricos Helados!!

ELABORADOS CON FRUTAS ESCOGIDAS, HUEVOS DEL PAIS Y LECHE PURA Y FRESCA DE LAS MIL FINCAS QUE PROVEEN A LA

Cía. Abastecedora de Leche de la Habana

Y QUE LE PERMITEN DAR EL MEJOR PRODUCTO Y VARIEDAD EN LOS HELADOS, QUE SON SERVIDOS RAPIDAMENTE CON SUS CAMIONES NO IMPORTANDO LA DISTANCIA

CRISTINA 17 y 19 — HAGA SUS PEDIDOS POR LOS TELEFONOS 1-1918 1-1035

OS SERVIMOS EN EL ACTO

M.E.C.D. 2016

HOY ESTRENO **PAYRET** HOY ESTRENO

La Compañía Cubana de Cinema. presenta
la suntuosa y original producción titulada

maquillaje

Que relata la vida intima de las estrellas de teatro, con sus intrigas, sus triunfos y sus fracasos

interpretada por

SANDRA MELOWANOVA MARCEL ALBANI
WARNER KRAUS y CHARLES VANEL

Presentación del espectáculo

REVISTAS RELAMPAGO

con la novedad parisina

FLORES LUMIÑOSAS

CINE VERDUN

HOY EN VERDUN ESTRENO DE LA MASCARA DEL PLACER

Un gran programa es el que nos anuncia para hoy la Empresa del concurrido coliseo VERDUN. Matinee de una y media a seis: una revista; una comedia; la First National presenta a la encantadora estrella Margarita La Motte en la interesante atracción titulada LA HERMANITA; la Medal Film presenta a la bella y seductora Vera Reynolds en la lujosa y sensacional producción dramática titulada DOBLE CONQUISTA y Carrera y Medina presenta la grandiosa y maravillosa producción titulada LA MASCARA DEL PLACER, interpretada por la encantadora y elegante estrella Gretta Garbo. Luneta: 20 centavos.

Por la noche el mismo programa de la matinee.

Mañana: matinee de una y media a seis: una revista; una comedia; Buscando novio, por Xenia Den; New York, por Ricardo Cortez y La Reina de la Moda, por Esther Ralston. Damas 20 centavos; caballeros treinta centavos.

Por la noche el mismo programa.

Lunes 9: Ráfagas del Pasado, por Conrad Veidt.

Martes 10: La Mujer de Paris, por Vilma Banky.

Miércoles 11: Los Buenos Tiempos de Carlos, por Elena Costello.

Jueves 12: El Fantasma de la Opera, por Lon Chaney.

Viernes 13: Beau Geste, por Ronald Colman.

Sábado 14: Variedad, por Emil Jannings.

tti.

Martes 17: Ivan el Terrible, producción rusa.

688 A 7

CINE RIVIERA

HOY SABADO LA MUJER DE PARIS

Para hoy sábado anuncian las carteleras de este elegante cine de la calle 23, la estupenda superproducción del Programa de Edelberto de Carrera interpretada por la simpática estrella húngara Vilma Banky que se ititula LA MUJER DE PARIS.

En la tanda de las 8 y 15 será exhibida la cinta especial por Harrison Ford EL NEURASTENICO.

Mañana domingo en la matinee de las dos p. m. se exhibirán las divertidas comedias ESTE ES MI TIO; LA NOVIA EN DISPUTA; y las cintas especiales LA SUERTE LOCA por Monty Banks; EL COREO AEREO, por Douglas Fairbanks Jr.; EL VALLE DE PLATA, por Tom Mix.

Para esta matinee regirán los precios de LUNETAS 20 centavos y 10 centavos BALCONY.

En las tandas elegantes de 5 y 15 y 9 y 30 volverá a la pantalla LA MUJER DE PARIS, por Vilma Banky.

El lunes se estrenará la notable producción de la Cuban American interpretada por Lya de Putti titulada CELOS.

El martes día de moda se pondra la extraordinaria producción de la First National interpretada por la belleza americana Billie Dove titulada LA CONDESA SECUESTRADA.

El viernes será la exhibición de la superjoya titulada LA SEÑORA NO QUIERE HIJOS, interpretada por María Corda.

695 A 7

CINE INGLATERRA

El más simpático cinema de la Habana, por su elegancia, comodidad, ventilación y por las magníficas producciones cinematográficas que a diario se estrenan siempre a base de precios populares.

Para hoy, estupendo programa de atracción, comenzando con la acostumbrada matinée de 2 p. m. a 5 p. m., proyectándose las super film LA CONDESA SECUESTRADA, regia atracción serie suntuosa especial de la First National en 9 actos, por Billie Dove, Lloyd Hughes y Lilian Thasmana y EL JARDIN DE ALAH, magnífica atracción joya de la Metro, en nueve actos, interpretada por Alice Terry e Ivan Petrovich; para esta matinée regirán los precios de 20 cts. luneta.

En tandas elegantes de 5 p. m. y de las 9 y 45 p. m. comedias y el estreno de la super producción serie suntuosa especial de la First Nacional, en 9 actos, interpretada por Billie Dove, Lloyd Hughes y Lillian Thasman, titulada LA CONDESA SECUESTRADA; para estas tandas regirán los precios de 20 centavos para las 5 p. m. y el de 30 centavos para las 9 y 45 p. m.

En tanda de las 8 y media p. m. reestrenc de la super producción joya de la Metro, en 9 actos, interpretada por Alice Terry e Ivan Petrovich, titulada EL JARDIN DE ALA; para esta tanda regirán los precios de 20 centavos.

Mañana, el mejor programa que se presentará en la Habana, con tres joyas, VARIEDAD, por Lya de Putti y Emil Jannings; LAS ETERNAS PASIONES, por Pola Negri; y EL LORO CHINO, por Marion Nixon y Hobart Bosworth.

690 A 7

CINE RIALTO

TENORIOS DE MAR, POR GEORGE O'BRIEN

En las tandas de las tres, de las cinco y cuarto y de las nueve y tres cuartos se proyectará la preciosa cinta interpretada por el gran actor George O'Brien y la excelente actriz Lois Moran, titulada TENORIOS DE MAR; y en las funciones corridas de una a cinco y de siete a nueve y media, se proyectarán también cintas cómicas y la interesante cinta por Madge Bellamy titulada MUY CONFIDENCIAL.

Mañana: LOS BUENOS TIEMPOS DE CARLOS, por Elene Costello; el lunes, EL ESCUDO DEL HONOR, estreno en Cuba de la Universal Pictures; y el miércoles es el día señalado para la presentación de la maravillosa joya Universal interpretada de modo admirable por un conjunto de estrellas, titulada FORASTEROS EN PARIS.

692 A 7

CINE CUBA

Suárez y Corrales. Telf. M-8970.

Hoy, SUBLIME Y PERVERSA, por Pola Negri.

El programa seleccionado para hoy en este popular y concurrido cine, no puede ser más atractivo. Figuran en él tres grandes producciones por los mejores y más populares artistas sin que por ello se haya alterado el precio. En la matinée que empezará a la una y media se pasarán, revista y comedia, la gran cinta de acción por el popular cow boy Buck Jones titulada CORAZON VAQUERO, la gran producción por Tom Wilson e Irene Rich, secundados admirablemente por un conjunto de estrellas de la raza negra titulada JAMON CON HUEVOS y la excelsa super producción de gran argumento y notabilísima presentación por la maravillosa estrella Pola Negri, que lleva por título SUBLIME Y PERVERSA. En la tanda elegante a las cinco y cuarto va JAMON CON HUEVOS y SUBLIME Y PERVERSA. En la tanda elegante a las cinco y cuarto va JAMON CON HUEVOS y SUBLIME Y PERVERSA, y por la noche en función corrida a las ocho y cuarto todo el programa.

Mañana domingo, LA REINA DE LA MODA, por Esther Ralstotn y NOBLEZA BATURRA.

Lunes 9, LA HERMANITA, por Margarita de la Motte y SE PROHIBE LA ENTRADA, por Vivian Gibson.

Martes 10: LA MASCARA DEL PLACER, por Greta Garbo y números de variedad.

Miércoles 11, HOMBRES DE BRONCE, por Monte Mlue.

Jueves 12, NUEVA YORK, por Ricardo Cotez.

697. A 7.

ESPECTACULOS

TEATROS

NACIONAL. Tarde y noche: una revista; Agapito se divierte; Ivan el Terrible.

PRINCIPAL DE LA COMEDIA. 5: La Familia es un Estorbo. 9 y 15: El raid Madrid Alcalá o Un viaje en globo (estreno).

PAYRET. 9: Presentación del espectáculo Revistas Relámpago.

MARTI. 9: Las Musas Latinas; Las Corsarias.

ACTUALIDADES. 8: películas; variedades; El Sábado de Gloria; Oh, la mujer!

ALHAMBRA. 8: Un hijo de Pura. 9 y 15: El vértigo del divorcio. 10 y 30: El demonio y la carne.

CINEMATOGRAFOS

CAMPOAMOR. Tarde y noche: una revista; una comedia; cintas cómicas; La señora no quiere hijos.

MENDEZ. 5 y 30: Seis caras al Oeste; La esposa juiciosa. 9: Seis caras al Oeste; La esposa juiciosa.

GALIANO. Tarde y noche: Juguete de las mujeres; Contrabando; Un intrépido Romeo.

TRIANON. 5 y 15 y 9 y 30: De pantalones largos. 8 y 15: Por qué aman las mujeres.

RIVIERA. 5 y 15 y 9 y 30: La Mujer de Paris. 8 y 15: El Neurasténico, una revista.

CUBA. Matinee y nocturna: una comedia; Corazón Vaquero; Jamón con huevos; Sublime y Perversa; cintas cómicas.

IMPERIO. Tarde y noche: Orquídeas y Armiño; Su momento supremo; Morgana la Sirena.

LARA Matinee y nocturna: una revista de asuntos mundiales; episodio noveno de El Rastro del Tigre; Hombres de Bronce; New York.

RIVOLI. (La Sierra, Marianao). 5 15: una revista; Dos mujeres. 8 y 0: Malas lenguas; Regina o Dos mujeres.

NEPTUNO. 5 y 15 y 9 y 30: Los buenos tiempos de Carlos. 8 y 30: Vida, Pasión y Muerte de Nuestro Señor Jesucristo.

OLIMPIC. Matinee y nocturna: Sublime y Perversa; cintas cómicas; una revista; El destino de la carne.

UNIVERSAL. Tarde y noche: Su hora más negra; El hombre fuerte; episodio segundo de La Casa del Misterio; Nobleza Baturra; una revista.

APOLO. 8 y 15: Variedad; El Cadete de West Point; Mujeres que aman dos veces.—5 y 15: Variedad; El Cadete de West Point.

GRIS. Tarde y noche: El campeón del puñetazo; La Esclava de Plata; El traje de etiqueta.

ENCANTO. Tandas elegantes: Ana Karenina. 8 y 15: una revista; Perdida en Paris.

VIVES. 8 y 15: Un besito mi vida. 5 y 15 y 9 y 30: La Viuda Universitaria.

VERDUN. Tarde y noche: una revista; una comedia; La Hermanita; Doble conquista; La Máscara del Placer.

RIALTO. Matinee y nocturna: Tenorios de mar; cintas cómicas; Muy confidencial.

LIRA. Tarde y noche: una revista; una comedia; La Viuda Universitaria; Aves de rapiña.

WILSON. Matinee y noctrna: una revista; La Condesa secuestrada; Ven a mi casa.

INGLATERRA. Matinee y nocturna: una revista; una comedia; La condesa secuestrada; El jardín de Alah.

PRINCIPAL DE LA COMEDIA

A LAS CINCO: LA FAMILIA ES UN ESTORBO. A LAS NUEVE Y CUARTO: ESTRENO DE EL RAID MADRID-ALCALA, POR LOPEZ SOMOZA

Alegremente se pasará el Sábado de Gloria en el Teatro Principal de la Comedia.

Como de costumbre los sábados habrá tanda elegante a las cinco. Una función llena de afractivos. Se pondrá en escena el graciosísimo juguete cómico alemán, admirablemente adaptado a la escena española, LA FAMILIA ES UN ESTORBO.

El título atrevido de esta obra revela su carácter eminentemente satírico. LA FAMILIA ES UN ESTORBO está formada por un conjunto de cuadros de la vida doméstica ,vistos por su lado cómico. Algo verdaderamente entretenido e ingenioso.

Los asiduos a las tandas elegantes del Principal, entre los cuales predominan las damas, pasarán esta tarde muy buen rato con esta obra, que la Compañía del Principal interpreta notablemente y en que López Somoza realiza una labor cómica de primer orden.

Por la noche la función reviste caracteres excepcionales. No hay exageración en esto. Se estrenará una obra que ha causado gran revuelo en España: EL RAID MADRID ALCALA o UN VIAJE EN GLOBO, juguete cómico en tres actos, original de Antonio Fernández Lepina, uno de los autores cómicos más celebrados de la España actual.

Después de la formidable hazaña de Franco, que por su prioridad marca una época en la aviación, se ha despertado en España una obsesión aviatoria sin precedentes. Todo el mundo quiere volar. Fernández Lepina, con un sentido muy agudo de observación y con un ingenio finísimo, ha llevado a su obra algo de este delirio aviatorio de nuestros días. EL RAID MADRID ALCALA es pues una ocurrencia simpática y de gran actualidad, desarrollada en escenas muy movidas y cómicas, a juzgar por la crítica española, que ha dedicado a esta obra los más cálidos elogios, y por el enorme número de representaciones que ya ha recibido.

EL RAID MADRID ALCALA o UN VIAJE EN GLOBO, será la sensación del año en materia de obras cómicas. Podemos asegurarlo.

La Compañía del Principal ha ensayado con sumo esmero esta obra y sin duda le dará una interpretación muy acertada. En ella toma parte muy importante Rafael López Somoza.

Auguramos dos llenos hoy en el Principal. Ningún lugar más adecuado para pasar hoy regocijadamente la gloriosa fecha que conmemora el mundo cristiano.

698 A 7

Se afirma el estreno de "Iván el Terrible"

Cada nueva proyección de la admirada película IVAN EL TERRIBLE, que Santos y Artigas presentan en el Nacional en combinación con Blanco y Martínez, es un nuevo éxito, un nuevo jalón de triunfo para los populares empresarios que, por su actuación, por su inteligencia y habilidad, se mantienen a la cabeza del mercado. Santos y Artigas han renovado con IVAN EL TERRIBLE los laureles de recientes éxitos.

Hoy vuelve a la pantalla del Teatro Nacional la magna película rusa, lo mejor en su género que ha venido a Cuba, moscovita auténtica, pues a más de ser rusos los actores, de los grandes museos se tomaron modelos de trajes ,armas, etc., para realzar la página histórica que reproduce IVAN EL TERRIBLE.

A más de IVAN EL TERRIBLE, Santos y Artigas preparan otros formidables estrenos: Sacrificio de Esclava, un poema cinematográfico por Dorothy Sebastián; Las de Méndez, una joya española; La Diablesa, por la Compson; El Otro Novato, película que provoca la hilaridad; La Tigresa, por Dorothy Revier, la más bella mujer de la pantalla; la de mejores condiciones en el lienzo luminoso; Cada flor en su jardín, una cinta senitmental y linda; La Sirena del Cantábrico; El médico a palos, etc.

Por otra parte, el stock de comedias y series de Santos y Artigas al igual que sus formidables obras de acción, hacen que sus programas matinees sean los más solicitados.

699 A 7

Sabado de Gloria en Martí: Dos reposiciones y debut de Elisa Altamirano

Pasados los días de unción y recogimiento, consagrados a rememorar la vida, pasión y muerte del Redentor de la Humanidad, después de la Aleluya, vuelve la alegría al Martí, convertido, por obra y gracia de Manolo Noriega, en la catedral de la zarzuela española.

Para reanudar la temporada que interrumpieron las representaciones del drama sacro LOS SIETE DOLORES DE MARIA SANTISIMA, los programas del Martí prometen dos atracciones a cala cual más importante. La primera es la reposición escénica de LAS CORSARIAS y LAS MUSAS LATINAS, y la segunda, el debut de la guapísima mujer y excelente tiple, Elisa Altamirano.

En cuanto a lo primero, baste decir que esas obras que, sin duda, son de la predilección del público habanero, han sido ensayadas cuidadosamente bajo la experta dirección de Manolo Noriega que, además, en ambos repartos hace figurar su nombre.

De Elisa Altamirano poco podemos decir que no sea del dominio público porque ella ha triunfado como mujer y como artista, en cuantos empeños se ha propuesto.

La temporada del Martí, pues, se reanuda dentro de las más halagadoras promesas, porque conviene advertir que al debut de esta noche seguirán otros muchos que habrán de interesar a los asiduos.

Para el martes se anuncia la reprisse de EL POLLO TEJADA, una de las más graciosas producciones del género chico y en la que Noriega pone a prueba sus excelentes dotes de actor cómico.

A esta seguirá el estreno de LAS AVIADORAS, señalado para el jueves y llamada a alcanzar ruidoso triunfo.

LAS AVIADORAS es una humorada cómico-lírica en dos actos divididos en siete cuadros, cuyo libro original de José Lucio y Manuel Serrán, es modelo en su género por la gracia y por las situaciones cómicas que en él abundan.

Para ella escribieron inspiradísima partitura los maestros Alonso y Belda y la crítica y el público madrileños, la recibieron más que con agrado, con entusiasmo.

Adecuada presentación requiere LAS AVIADORAS y ya Monolo Roig, el celebradsimo escenógrafo trabaja afanosamente en el decorado que, como suyo, será una excelente obra de arte.

El estreno de LAS AVIADORAS en Martí inicia la serie interminable de obras totalmente desconocidas en la Habana, que Noriega tiene en cartera.

En Martí continúan rigiendo los precios acostumbrados, a base de un peso veinte centavos la luneta con su entrada.

1 d 7.

CINE OLIMPIC

En los turnos elegantes de cinco y cuarto y nueve y media se estrena la magnífica producción de la Paramount, interpretada por Pola Negri, Miss du Pont y Tom Moore, titulada SUBLIME Y PERVERSA.

En la tanda de 8 y cuarto, EL DESTINO DE LA CARNE, por Emil Jannings.

Mañana, en matinée, FRENTE A DOS PISTOLAS, por J. B. Warner; EL HOMBRE DEL BOSQUE, por Jack Holt; UN CAMPEON DE BROADWAY y la comedia LA GRAN PESADILLA. En las tandas de 5 y cuarto y nueve y media, LA MUJER DE PARIS, por Vilma Banky.

Lunes 9, EL CANTANTE DEL JAZZ, por May Mc Avoy y ALL JOLSON y ESCLAVA DE PLATA, por Irene Rich.

Martes 10, CASEMONOS Y LO SABRAS, por Richard Dix y PERDIDA EN PARIS, por Bebe Daniels.

Miércoles 11, EL TUNANTE ENCANTADOR, por John Barrymore y LA CONDESA SECUESTRADA, por Billie Dove y Llod Hughes.

Viernes 13, en la tanda de 9 y media, TE PARA TRES, por Aileen Pringle y Lew Cody, además se presentará la pareja Emma Glavari y Danilo de Reim, emperadores del canto, género clásico, canciones cubanas, mexicanas, argentinas, napolitanas, tangos y fox.

687. A 7.

HOY Sábado **RIALTO** Tandas de 3-5¼ y 9¾

Fox Film presenta al gran actor George O'Brien y a la sugestiva actriz Lois Morán en su nueva creación cinematográfica titulada

TENORIOS DE MAR

TEATRO "ENCANTO"

Hoy se volverá a exhibir la grandiosa cinta Amor o Ana Karenina. El lunes se estrenará La Muchacha de Chicago. El estreno de El Siervo de la Condesa de Lon Chaney y Ricardo Cortez no se hará esperar

Que AMOR o ANA KARENINA es una cinta de méritos excepcionales lo prueba el hecho de que siempre que se ha exhibido en el teatro Encanto, ha sido como se dice en el "argot" teatral "a casa llena".

No solamente el argumento de esta cinta es poderoso, no solamente en su trama hay suficiente motivos de atracción para los apasionados de la cinta del plata, sino que también hay que tener en cuenta que esta obra fué dirigida por Edmund Gulding, una realidad de la Metro Golwyn Mayer, un hombre de extraordinario talento, que ha sabido imponer su vigorosa personalidad, manejando con habilidad indiscutible el megáfono.

Greta Garbo y John Gilbert, artistas que gozan de una simpatía extraordinaria, realizan una labor extraordinaria en esta obra.

Hoy se exhibirá AMOR o ANA KARENINA en los turnos elegantes de cinco y cuarto y nueve y treinta.

La luneta costará ochenta centavos así como el balcony.

La preferencia costará un peso en la tanda de las nueve y media. A las ocho y quince la preciosa cinta, PERDIDA EN PARIS, creación admirable de Bebe Daniels.

En la matinée del domingo el programa que ha confeccionado la empresa del teatro es algo excepcional.

Así pasarán por la pantalla LA ALTA SOCIEDAD, chistosa comedia, creación de los niños peligrosos, la suntuosa e interesante producción EL PECADO DE ADAN, por Aileen Pringle y Lew Cody. EL PALACIO DE LAS MARAVILLAS, creación de Rene Adoree y John Gilbert, LA VIUDA UNIVERSITARIA, por Dolores Costello y la estupenda comedia LAS APARIENCIAS ENGAÑAN.

El lunes es el señalado por la empresa del teatro Encanto, para el estreno de la grandiosa cinta intitulada LA MUCHACHA DE CHICAGO, intepretación ciertamente feliz de los eminentes artistas Myrna Loy y Conrad Nagel.

Más adelante se estrenará EL SIERVO DE LA CONDESA, cinta de ambiente ruso, de argumento fuerte y emocionante, una película, que expone la vida fastuosa en la corte de los Czares, con sus contrastes vigorosos.

Lon Chaney, el maravilloso y ductil actor, interpreta el papel del protagonista y la crítica norteamericana que en esta cinta ha hecho una de las mejores labores de su vida, dice.

La empresa del teatro Encanto avisa a sus numerosos y distinguidos favorecedores, que el estreno de EL CIRCO, la estupenda creación de Charles Chaplin, será en mayo.

Ya hay pedidos de localidades para la exhibición de esta película.

640 A 7.

Hoy debut en Payret de Revistas Relámpago

Una interesantísima temporada teatral se inaugura hoy en el gran teatro Payret. Nos referimos al debut de la original compañía de pequeñas revistas que lleva el vertiginoso título de RELAMPAGO, en combinación con la mejores creaciones cinegr;ficas del mercado.

El programa inaugural se compone del estreno del bellísimo cinedrama MAQUILLAGE, verdadera joya de la cinematografía moderna, que inetrpreta un magnífico grupo de estrella.s Esta película es de ambiente teatral y en ella se relata de manera impecable y veraz la vida del artista en los escenarios europeos.

Y después el estreno del MAGAZINE No. 1, o DIVERTISEMENTS SIGLO XX, por el conjunto RELAMPAGO. En el elenco de esta compañía figuran los nombres prestigiosos de Anita Romero, María Ruiz, de la Riera, Lila and Jack, Ranault and Raymond y la formidable Hugo's Jazz Band, reputada como la mejor orquesta de la República.

Sketchs cómicos, bailes, canciones, números de conjunto y la presentación del novedoso espectáculo de las Flores luminosas son los números más atrayentes a interpretar en el programa del debut.

Los precios son económicos, de acuerdo con la situación actual, a base de ochenta centavos la luneta.

Mañana una colosal matinée infantil con las grandiosas producciones EL PIRATA NEGRO, por Douglas Fairbanks y LA AVALANCHA DE ORO, de Charles Chaplin.

1d-7.

Hoy en el Teatro de Actualidades estreno de la Revista "¡Oh, la Mujer!"

Un éxito como pocos le espera esta noche al coliseo de Orozco, pues cubrirá las tandas de su teatro con dos revistas de mucha música, muy buen libro y bonitos bailables.

La primera tanda que comenzará a las ocho menos cuarto con películas que durarán hasta las ocho y media, se cubrirá después con variedades por toda la Compañía hasta las nueve y a esa hora se pondrá en escena la revista de gran éxito titulada EL SABADO DE GLORIA, en donde tanto se lucen todos los que bajo la dirección del gran actor y autor Teófilo Hernández reciben a diario grandes aplausos.

Después a las diez se presentará el estreno del sainete revista de los señores López Brillas y Hernández titulado OH LA MUJER!, cuya música escrita por el maestro Monteagudo es simpática y alegre.

OH LA MUJER! tiene el corte de todas las revistas de actualidades a base de pasajes cómicos, skeachs, bailables por el cuerpo de las lindas vicetiples y un decorado que da verdadera vida a la obra.

Para comodidad de los asiduos concurrentes, la función de hoy es por tandas, como de costumbre, siendo a base de OCHENTA CENTAVOS cada una en las lunetas y veinte centavos la tertulia.

Mañana habrá una espléndida matinee a la una en donde habrá un selecto programa para que pasen un buen rato tanto los niños como los mayores.

El lunes y hasta los jueves inclusives seguirá la TEMPORADA DE VERANO en donde Orozco como un obsequio a su público cobra por toda la función el valor de una sola tanda.

Se ensayan las revistas LOS DIEZ MANDAMIENTOS, ESAS NO SON CUBANAS, LAS DESENCANTADAS y EL FANTASMA DEL CABARET; esta última revista de gran espectáculo y para la que se pintan preciosas decoraciones por el reputado escenógrafo Nono V. Noriega.

695 A 7

Gran programa hoy en Campoamor y mañana concierto matutino por Conchita Bañuls

Hoy se repite en Campoamor LA SEÑORA NO QUIERE HIJOS, producción en la que tanto se luce María Corda. Esta cinta se reprisará por última vez mañana domingo, exhibiéndose también en la matinee a petición de numerosas familias.

En las tandas elegantes volverá a presentarse también el notable divo Sixco Francha, maravilla vocal, que imita a la perfección el violín, violoncello, mandolina, guitarra hawaiana, saxofón y muchos instrumentos más.

El señor Francha será acompañado al piano por el señor Carlos Moreno Valles, director de la Schola Cantorum.

Mañana a las diez y media de la mañana, la simpática primera tiple Conchita Bañuls ofrece un concierto en el que figuran canciones de Lecuona, Roig, Delfín, Sánchez de Fuentes, etc. ;además recitará varias composiciones del inspirado poeta Sánchez Galarrag. Las localidades que son numera das están ya a la venta en la Contaduría de Campoamor, al precio de un peso la luneta y 60 centavos el balcony.

El lunes próximo LA CAIDA DE TROYA, admirable reproducción de los tiempos heroicos de Grecia; suntuosida dextraordinaria, emotividad suprema y técnica irreprochable.

625 A 7

CINE UNIVERSAL

EGIDO ENTRE SOL Y MURALLA

Magnífico es el programa de las funciones de hoy.

La comedia SU HORA MAS LARGA.

Una interesante revista.

El drama del Oeste por Jack Perrin EL HOMBRE FUERTE.

El episodio segundo de la emocionante serie LA CASA DEL MISTERIO.

La grandiosa superproducción española en diez actos de la obra inmortal de don Joaquín Dicenta, titulada NOBLEZA BATURRA.

Domingo 8: dos divertidas comedias; el drama del Oeste por Tom Mix titulado LEAL y la comedia dramática por Luise Fazenda titulada JUEGO DE DAMAS.

467 A 7

CINE LARA

A la una empieza la matinee del Cine Lara con el siguiente programa:

Asuntos mundiales.

Estreno del episodio noveno de la serie ttulada EL RASTRO DEL TIGRE.

La cinta especial interpretada por Monte Blue y Betty Bronson, titulada HOMBRES DE BRONCE.

La producción especial interpretada por Ricardo Cortez, Lois Wilson y Estelle Taylor titulada NEW YORK.

Por la noche se exhibirá el mismo programa de la matinee.

Mañana: La Condesa secuestrada; El Fantasma de la Opera y Sublime y Perversa.

Lunes: Se prohibe la entrada y La Máscara del Placer.

700 A 7

CAMPOAMOR
ABRIL
9 · 10 · 11
14 y 15
ESTRENO
de
El mas audaz y prodigioso esfuerzo de la cinematografía moderna que reproduce la mas bella y emocionante de las leyendas

LA CAIDA DE TROYA

intérpretes principales
HELENA
Eay Darclea
PARIS
Wladimir Gaidorow

HOY TEATRO DEL PRADO 5 y 9
ESTRENO EN CUBA

La Paramount Film presenta a la inimitable y graciosa estrella
CLARA BOW
en
la fina y sutil comedia titulada

ROSA LA REVOLTOSA

"ROGH HOUSE ROSIE"

Ella creia en los sueños, creia en los vaticinios pero su romanticismo la llevó mas lejos. Vea cuanto arte y cuanta gracia desgrana esta monería del cinema en esta pelicula

Repertorio PARAMOUNT FILMS OF CUBA E. Palma 112

MARTES 10
COLOSAL ESTRENO
ESTHER RALSTON
en

LA REINA DE LOS MARES

con
WALLACE BEERY
CHARLES FARRELL
GEORGE BANCROFT

Produccion PARAMOUNT FILM

M.E.C.D. 2016

Pleno de gracia parisina este coquetón modelito dirá a usted, mejor que los adjetivos, la singularidad de nuestra Exposición de Vestidos Veraniegos.
En ella está dignamente representada la modernísima expresión de la moda: los vestidos estampados de los cuales tenemos la más linda colección hoy en la Habana.

LOS PRECIOS, MUY RAZONABLES

HABANERAS

Viene de la página NUEVE

PLENILUNIOS

MARY MORANDEYRA

De plácemes.
Mary Morandeyra.
Su libro de versos con el sugestivo título de **Plenilunios** ha tenido la mejor y más favorable acogida.
Vibra amorosa en sus páginas la sentimental lira de la cautivadora poetisa.
Un tomito pasional.
De estrofas que son arrullos.
El prólogo, magistral prosa de don Gregorio Martínez Sierra, es la mejor apología que pudiera hacerse de **Plenilunios** y de su dulce y bella autora.
Entretanto pueda expresar toda la emoción que he experimentado con la lectura de esos versos permítaseme decir que en los almacenes de **El Encanto** se han puesto de venta los primeros ejemplares del libro.
Preciosa la edición.
De París.

LAS BODAS DEL DIA

En el Carmen.
Ante su altar mayor.
Para las nueve de la noche de hoy está dispuesta la boda de la señorita Estrella de Oro, muy graciosa y muy bonita, y el joven Alfonso Alamilla Ramos, empleado en el Departamento de Correos.
Otra boda.
En la Parroquia del Vedado.
Es la de Hortensia de Armas, encantadora señorita, y el joven José Antonio Gutiérrez.
Bodas interesantes las dos.
Cuyas reseñas prometo.

EN EL PRINCIPAL

Tanda elegante.
De todos los sábados.
No faltará la de hoy, a las cinco de la tarde, puntualmente, en el Principal.
Una regocijada comedia, **La Familia es un Estorbo,** llena el cartel.
Actuará López Somoza.
El As de la Risa.
Para la función nocturna se ha reservado el estreno de **El Raid Madrid-Alcalá** o **Un Viaje en Globo,** juguete cómico, original de Antonio Fernández Lepina.
Pródigo en chistes.
Divertidísimo.

FIESTAS DE HOY

En la Playa.
El **Yacht Club** de fiesta.
Un **té** en honor de las Delegaciones al II Congreso de Migración.
El baile del **Royal Bank Club,** titulado **Una Noche en la Gloria,** que promete resultar animadísimo.
El Salón Palmero.
Se abre de nuevo en Cojímar.
Y en el **Vedado Tennis Club** inauguración de la temporada de verano.
Habrá comida.
Y baile.
Entre las fiestas de la noche la que ofrece, con grandes y poderosos atractivos, Luna Park.
Debutará la tiple cómica Nena Ruiz en su bonito teatro.
Sábado de Gloria.
Con fiestas múltiples.

TEATRO ENCANTO

Vuelve la cinta.
Cinta de grandes éxitos.
No es otra que **Amor o Ana Karenina,** versión de la novela tan famosa del Conde León Tolstoy, cuya exhibición se dará en las tandas elegantes del Teatro Encanto.
Se repetirán los llenos de las exhibiciones anteriores seguramente.
Gran matinée mañana.
Para el mundo infantil.

DOMINGO NAZABAL

Grave el mal.
Recrudeciéndose por días.
Nada podía detener ya el trágico desenlace de la enfermedad que postró en el lecho del dolor al respetable caballero Domingo Nazábal.
Su muerte, ocurrida el jueves, produjo un sentimiento general de pena.
Hacendado importante.
Y excelente persona.
Después de largos años de residencia en Cienfuegos vino a instalarse con su distinguida familia en la Habana.
Llorándolo quedan con su ejemplar compañera, la virtuosa dama Adela Castaño y Padilla, las dos hijas que eran su adoración, señoras Moraima Nazábal de Suero y Pura Nazábal de López Oña.
Reciban mi pésame.
Muy sentido.

ON DIT...

Nuevo compromiso.
El último, palpitante.
Una señorita lindísima, muy celebrada en las crónicas, a la que muchos creen americana...
Será pedida hoy, en las horas de la tarde, para un joven y conocido letrado.
Una incógnita.
Que despejaré mañana.

Enrique FONTANILLS.

UN DELICADO PERFUME DE
ORIZA L. LEGRAND
PARIS

ESENCIA Y LOCION
"Fino Como el Ambar"
ESENCIA, LOCION Y AGUA DE COLONIA.
"JAZMIN DE ASIA", "VENECIA".
"KADIDJA", "PRIMAVERA".
"LA DAMA DEL ABANICO", etc.
DE VENTA EN LOS PRINCIPALES ESTABLECIMIENTOS
Para ventas directas del fabricante al comerciante
Alberto Leblanc, Amargura 57, Teléfono A-9347
Unicos representantes para la Isla de Cuba
Anuncio: Civilización Studio.

PARA SUS ANUNCIOS LLAME A
HIGINIO GARCIA Y GARCIA
Propagandas Comerciales e Industriales
POCITO Y SAN LAZARO. VIBORA
TELF. 1-4798

EL MEJOR LAXANTE, DIURETICO Y SOLVENTE DEL ACIDO URICO
Salvitae
PARA
LA GOTA
EL REUMATISMO
EL ESTREÑIMIENTO
EL DOLOR DE CABEZA
LA BILIOSIDAD
LA INDIGESTION
LA DIABETES
EL MAL DE BRIGHT
De Venta en todas las Droguerías y Boticas Principales.

Peletería BENEJAM
SAN RAFAEL E INDUSTRIA
CALZADO DE CALIDAD A PRECIOS MUY REDUCIDOS.
PARA SRAS., CABALLEROS Y NIÑOS.

La Emperatriz
LA CAMISERIA DE MODA
Si es una elegancia depurada y una distinción sin estridencias reformistas a lo que usted aspira en su atavío, una visita a nuestros distintos Departamentos le demostrará la razón por qué esta casa es conocida en toda la República como "la casa de los elegantes".
Laureano López S. en C.
SASTRES-ARTISTAS
SAN RAFAEL 38
Creando y consolidando elegancias desde 1890

ANUNCIESE EN EL "DIARIO DE LA MARINA"

SOLÍS, ENTRIALGO Y CÍA.
Telfs. A-7221 A-7293
C. Privado. 15 líneas

GALIANO
Toda la cuadra
SAN RAFAEL
y
SAN MIGUEL

SOMBREROS DE SEÑORA

Ponemos hoy a la venta una nueva y espléndida colección de modelos para el verano.
¡Lo más "chic" de París!

Venta de Hoy, Sábado

Puerta de Galiano y San Miguel

800 SOMBREROS en inmensa variedad de estilos, todos completamente nuevos y en diversas calidades de pajas, desde $1.75, hasta $3.50.

500 CAMISAS de día y pantalones para señoras, en opal finísimo, con bordados suizos, a 90 centavos.

85 CAMISAS de día en cambray, con bordados suizos y aplicaciones, de resultado magnífico, a 60 centavos.

80 Juegos interiores de dos piezas, en opal bordados en blanco y colores, a $1.50.

350 VESTIDOS en voile, muy finos, para niñas de 4 a 7 años, a $1.25

Sección Económica

También en esta sección popularísima ponemas hoy nuevos sombreros a la venta. ¡No deje de verlos!

Cortes y Retazos

Hoy sábado, venta de cortes y retazos en sedas estampadas, sedas color entero, poplín de listas, soiset, voiles varios, telas blancas y negras, vichí e irlandas y piqué infantil

"KNOX"

("El creador del sombrero de distinción para Caballeros")

Recibimos una selecta colección de sombreros KNOX, la marca aristocrática que tanta boga ha alcanzado entre los elegantes.

Dos cualidades esenciales dan a los sombreros de esta marca famosa la primacía sobre las demás:

Suprema calidad.
Suprema distinción.

Cualidades éstas que se admiran en todos los sombreros KNOX: lo mismo en las de paja flexible que en las de forma usual.

Vea los que exhibimos en una de nuestras vidrieras.

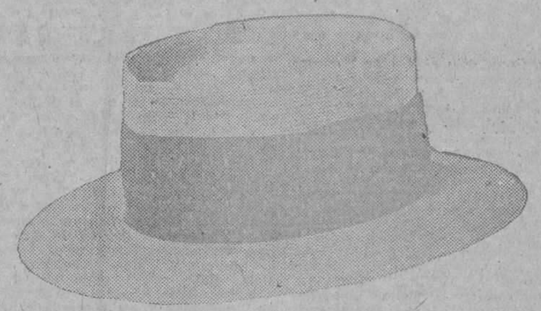

Sombrero "Knox" de paja flexible, ligero y fresco: "tan ligero—dice la fábrica—como unas cuantas plumas de ave". Modelo de verano, que es además muy cómodo y elegante.

Un elegante de hoy no puede dejar de usar un sombrero KNOX, el sombrero de la "gente bien".

Otro modelo de sombrero "Knox". Está hecho mediante un procedimiento secreto que lo hace invulnerable a la acción de la lluvia. El agua, en efecto, no puede rizar ni ablandar la paja con que está confeccionado.

EXTRA QUALITY
MOVET ET PROFICIO
KNOX
NEW YORK

Novedades masculinas

A la vez que viene a ver los sombreros "Knox" puede examinar las novedades que ha recibido el Departamento de artículos de Caballeros para la Temporada de Verano.
Entre ellas, telas para camisas, corbatas, pañuelos, calcetines, batas para casa, bastones, yugos, tirante, cinturones, etc.

POST-HABANERAS

CINE RIVIERA

Día extraordinario el de ayer.
Con un lleno completo.
Vióse así el favorito Riviera, con la proyección de la preciosa cinta **Rey de Reyes,** propia del día.
La relación de la concurrencia, llena de nombres conocidos, la doy a continuación.
Entre las señoras:
Beatriz Fernández Rivero, Fernández Boada, Julia Sánchez, Cheita de Alfonso, Angélica Benavidas, Ana Reyes de Toledo, Caridad Riera de Mestre, Carmen de Suárez, Soutier Martínez, María Josefa Martínez, señora de Silva, Lili Morales de Corballes, señora de Benajes, Alicia Fernández de Figarola, Sera San Martín, María de Fuente, Isabel Rita, Paula de Piedras, Celia Capote, Laura Salom, Rosa Fernández.
María Ruiz de Martínez Ibor.
Encarnación S. Vda. de Sánchez.
Sra. Carmen Mayemberg de Toledo.
Sra. Gloria Morales de Cabral, Esther Recio de González, Carmela Ricarte de González, Carmen González, Virginia Rubiera, Viuda de Díaz, Viuda de Vargas, Conchita Vargas, Sra. de Zaydin, Carmen de Ruiz, Nena Pérez Piquero de Castañeda, Otilia Menéndez, Inés Soto, Sra. Ponce de León, Conchita Hervas de Ovares, Durna Armar de Viola, Pilar Pérez de Viola.
Pilar Pérez, Lilia de Armenteros, Emilia Rivas de Campas, Antonia González de Rivas, Margarita de Somellanos, América Granados, Hortensia Reyes de Castellanos.
Concepción González de González, Silvia Osés, Clara Rosa de Osés, Hilda Edris de Bernal, Casilda García, María del Carmen Rernández de Castro, Inés Pérez de Hernández, Esther Hernández de Dulzaides, Floraida Fernández de Tolon, María Elena Núñez de Sánchez, Carmen Cabello de Alvaré, Andrea Viuda de Ceballos, María Martínez de Albarrán.
Entre las señoritas: Merceditas y María Julia Martínez Ibor, Mimí de la Fuente, María Josefa Pupo, Silvia de los Reyes, María de los Reyes, Patricia Delgado, Silvia Laredo, Marta Caturla, Finita Ruiz de Cadabal.
Conchita Arango y Lola Sánchez, muy lindas.
Marta Castro, Margarita Bosta, Marta Castro, Armantina Fernández Barroso, Rosario Mayor, Margarita Golbert, Conchita Pérez, Isabelita Suárez.
Nina Alvarez, Julita y Marina Tamargo, Josefina y Rosa García.
Pilar, Adriana y Hortensia Rodríguez, María Poch, Mercedes de la Fuente, Luisita Hernández, Margot Toledo, Graziella Toledo, Rosario Ricarte, Fefe Parajon, Hilda y Lilia Gouce, Eloisa y Anita Sánchez, Lucrecia y Angelita Díaz, Amelia y Margarita Zaydin, Julia Aballí, Olga Hedrich, Catalina de la Carrera, Lila Armenteros.
Alicia Vila, Evangelita y Luz Palenzuela, Nene Pinilla.
Carmita y Conchita Gonzalez, Gloria Osés, Lola Gálvez, Teresa Barreras, Nena Díaz, Carmita Palicio, Nena Campa de Ribon, Luisa Fradalgo, Laura Mon, Evangelina Paz, Esther García.
Margot Planas.
Cuca, Carmita y Conchita Suárez.
Lucía Pérez, Margot Godoy, Berta del Junco, Cándida Martínez, María Josefa González, y Rosita y Teté Roca.

E. F.

UN INDIVIDUO FUE HERIDO ANOCHE DE UN GRAN NAVAJAZO

Son un tanto confusos los datos conocidos sobre el agresor y el móvil de la tragedia

En el tercer Centro de Socorros fué asistido anoche José Alfonso Zaldívar, de la raza negra, de la Habana, de 24 años de edad y vecino de Cerro 536, de una herida incisa que se extiende desde la región escapular izquierda hasta la intersección de la región glútea, interesando los planos musculares y penetrante al parecer en la cavidad abdominal.
Manifestó el vigilante 416, que recogió al herido, que encontrándose de posta a las 7 de la noche frente a la iglesia del Cerro, en la esquina de las calles Santo Tomás y Peñón, vió correr a dos individuos en mangas de camisa por la calle Cepero y que doblaron por la de Santo Tomás a San Cristóbal, y que al acudir a ese sitio para ver que ocurría, se le presentó el lesionado Alfonso, manifestándole que lo habían lesionado, sin poder precisar el autor, pero que creía era un sujeto conocido por "Guanajay".
Agrega el vigilante 416 que no pudo detener a persona alguna en el lugar del hecho, pero sí ocupando en Santo Tomás y Cepero una navaja sin mango.
El herido Alfonso declaró que tuvo una discusión con un mestizo que no conoce, originada por haber tropezado con él en la calle y que cuando vió la espada para continuar su camino el desconocido le agredió y se dió a la fuga.
También prestó declaración la morena Rosa Zaldívar, madre del herido, de 40 años de edad, y la que dijo que conoce de vista a un pardo conocido por "Papo", y que es hermano del "Guanajay". Hace seis meses, según la Zaldívar, reside ella y su hijo en la casa Cerro 536, y que está próxima a una habitación que habita una tal Paula con varias hijas, una de las cuales es amiga del tal "Papo" y cree que por algún motivo que ella ignora, quizás relacionado con su mujer, lesionó a su hijo.
Poco después de ocurrido el hecho, el sargento Poso detuvo a Guanajay en las calles Príncipe y Cerro.
El juez de guardia se constituyó en el Hospital de Emergencias, a donde fué conducido el herido Alfonso para practicársele una difícil operación quirúrgica.

GRUPO CUBANO DE LA ASOCIACION INTERNACIONAL DE DERECHO PENAL DE PARIS

Se ruega a los señores miembros de esta Asociación concurran a la reunión que se celebrará esta tarde a las cuatro en el local del Colegio de abogados (calle de Cuba) para resolver los temas que a su consideración ha sometido el Congreso penal de Bucarest.

M. A. Vieites.
Presidente.

EL CENTENARIO DE DURERO

NUREMBERG, abril 6. (SR.)—Como prólogo de los actos organizados para conmemorar el centenario de la muerte de Durero hoy celebróse en el cementerio de San Julián una sencilla ceremonia asistiendo los delegados del comité, las autoridades y personalidades de las ciencias y de las artes.

M.E.C.D. 2016

NOTICIAS Y CORRESPONDENCIAS DE ESPAÑA

Ecos de la Vida Catalana

Aquella Exposición del Libro Catalán, celebrada en Madrid, ha traído las derivaciones que ya suponían los experimentados en estos achaques espirituales.

De nada ha servido la cordialidad con que los intelectuales de allá invitaron a los de acá para que las gentes se compenetraran bien de la cultura y de la manera de ser de los catalanes, ni ha servido de nada tampoco que, aceptada cortesmente la invitación, una legión de estudiosos de Cataluña (Estelrich, Carlos Riba, el doctor Bellido, Carlos Soldevilla, Valls y Taberner), hayan dado en Madrid unas sesudas conferencias, explicando el alcance de nuestra actuación, que mientras los hombres de sano cerebro y hondo sentir aplaudían, en las esferas oficiales del Directorio, sabían a cuerno quemado. Los seis mil volúmenes aparecidos durante los últimos veinticinco años, que Cataluña ha enviado a la Exposición, con los temos de los clásicos griegos y latinos de la Fundación "Bernat Metge" amorosamente colocados en lujosas vitrinas de la Biblioteca Nacional, fueron una revelación, pues causaron asombro y despertaron simpatías y, por qué no decirlo? contrariedad también, pues a los pocos días, unos señores aun en presencia de nuestras actividades en todos los ramos del humano saber, (Ciencias, Filosofía, Filología, Historia y Literatura), mal contenido el enojo, dijeron que todo estaba muy bien, menos que los libros fuesen escritos en catalán que no debería permitirse más que en la literatura, por puro pasatiempo, y en las conversaciones domésticas...

Unos días después de clausurada la Exposición—que debía trasladarse a Valencia, a Mallorca, a Zaragoza y Sevilla y ya no se celebra por trabas puestas a la iniciativa—los redactores de la "Gaceta Literaria" constituídos en embajada, tripularon en Madrid el avión "Iberia" y vinieron con el propósito de rendir el homenaje de su saludo y agradecimiento a los catalanes. A bordo iban el Director señor Jiménez Caballero, y los señores Espina, Jarnés, Chabás, Arconada y Ayala, que tenían el propósito de crear una amistad de castellanos y catalanes, sólida y pura, sin el menor ribete político, con una alta idea del porvenir peninsular, dentro del patriotismo más destacado. Pero se vieron los viajeros sorprendidos por interpretaciones erróneas y fueron vigilados estrechamente y aun invitados a abandonar Barcelona cuanto antes, y así las cosas, su juvenil cordialidad se vió reducida a pequeños saludos particulares y a una recepción privada del intercambio comprensivo, sin banquete ni acto total alguno, solo una subrayada fiesta en el taller del pintor Masriera, donde la autoridad permitió recitar la literatura de la joven Castilla, y un champán de honor. Otro de los motivos del viaje **aeronauta**, era la Exposición de **Carteles Literarios** de Jiménez Caballero, en las **Galerías Dalmau**, del Paseo de Gracia, que logró inaugurarse tras un difícil permiso. Jiménez Caballero leyó una **Conferencia** que oyó la Barcelona más selecta e intelectual y al día siguiente regresaban, silenciosamente, los embajadores, a Madrid. No en vano una alta personalidad había manifestado a un grupo de periodistas: Esta Exposición del Libro Catalán les ha jorobado a ustedes!

Toda manifestación de la cultura catalana, tiene la propiedad de poner de mal humor a las autoridades, que viendo en ello, sistemáticamente, asomos de separatismo, se apresuran a poner trabas. Del Rosellón, donde ejerce el patriciado de la literatura, vino el altísimo poeta y profesor José Sebastián Pons y le fué prohibida una conferencia que sobre literatura rosellonesa tenía anunciada en el "Ateneo Barcelonés". Por la noche, sus amigos y admiradores, y los compatriotas que aquí residen, le dieron un banquete, que acabó un poco tarde. Estaba presente en el ágape, un delegado del señor Gobernador Civil, y la comida discurrió cordialmente. Unos redactores de "La Publicitat" escribieron al final, la reseña del banquete, que no llevaron a la censura por lo avanzado de la hora y por que, con afán de oportunidad, no vieron en las cuartillas nada que de cerca o de lejos tuviera, como no tenía, cosa pecaminosa. Al día siguiente, el señor Gobernador prohibió al diario catalán la publicación del diario por espacio de ocho días. Como final de fiesta se reunieron los obispos de Cataluña, presididos por el Eminentísimo Cardenal Arzobispo de Tarragona, señor Vidal y Barraqué, y en esta especie de Concilio se tomaron por unanimidad, importantísimos acuerdos relacionados con la predicación en la lengua vernácula. Al enterarse de esto el diario madrileño "A B C", ha puesto el grito en el cielo, arremetiendo furiosamente, contra el Cardenal para el cual pidió la aplicación de una severa sanción. por ser un peligroso separatista Siempre se da en la misma flor: **el separatismo**! Pero "A B C" ha errado esta vez el golpe, y ha salido con las manos en la cabeza con la protesta formidable que se le ha producido desde las columnas de "La Epoca", "El Imparcial", "El Sol", "El Debate" y otros, de Madrid y no hay que decir que de toda la prensa de Cataluña. El "Diario de Barcelona" ha publicado un artículo del cual doy, como botón de muestra, los párrafos siguientes:

"Todas las cuestiones que se rozan con el idioma natural son delicadas y espinosísimas. A nombre de qué se puede imponer una renunciación a un afecto honradísimo y legítimo, como es el afecto que se siente por el idioma natural que sabe a castísima leche materna? Cómo se puede pensar y decir que la lengua materna es la lengua de la guerra y del odio? No lo entendía así San Pedro Crisólogo, el de las palabras de oro, quien dice: "La lengua natural es cara a los sencillos, es dulce a los doctos, y para todos dice cosas que a todos han de aprovechar. Al pueblo hay que hablar en la lengua del pueblo. La comunidad tiene que ser estimulada por la lengua común y aquello que a todos ha de aprovechar, se ha de decir en la lengua de todos".

Y Casiodoro que antes de ser monje, había sido lo que ahora diríamos "hombre de Estado", escribió: **"Dulcius ab uno quoque accipitur quod patrio sermone narratur"**. Con mayor suavidad se insinua en cada uno, aquello que se le dice en la lengua paterna". Nuestro San Paciano, el gran obispo barcelonés que casi puede medirse con los otros grandes obispos de la comunión católica que en aquel tiempo conducían la grey de Cristo Jesús, no creía que la pluralidad de lenguas fuese ninguna causa de disociación, antes afirmaba que "toda lengua era una riqueza de Dios". Y antes, San Pablo con la gran vehemencia de su corazón apostólico había podido elevar a Dios un hacimiento de gracias "porque hablaba en la lengua de todos sus oyentes". Y antes aun el [illegible] al derramarse sobre toda carne, en forma de lenguas de fuego, delante de una multitud heteróclita, se había dejado oir, por boca de los apóstoles, "hablando a cada uno en su propia lengua".

Otro botón de muestra es este que ha escrito **Gaziel** en "La Vanguardia" en un artículo que titula "El Callejón de Sancho":

"Es muy agradable la pronta y resuelta actitud que dos grandes periódicos madrileños, "El Sol" y "El Debate" han adoptado ante el injusto ataque de un colega suyo, "A B C", contra el Arzobispo de Tarragona y el episcopado de Cataluña. Desde dos extremos tan opuestos—la derecha católica y el liberalismo más comprensivo de España—se ha acudido igualmente a rechazar de plano la tesis sustentada, con imprudencia y destemplanza, por el rotativo que dirige el señor Luca de Tena. Esta sola coincidencia bastaría para demostrar que el nuevo paso dado por "A B C" es un mal paso.

Ni "El Debate" ni "El Sol" pueden ser sospechosos de sentir poco afecto por el idioma castellano. "El Debate" además, no esconde sus simpatías por el actual régimen de dictadura. "El Sol" no es ningún paladín de intereses confesionales determinados. Cuando uno y otro juzgan buena la conducta episcopal de Cataluña, no será, pues, ni por animadversión hacia los principios gubernamentales, ni por complacencia con las directivas eclesiásticas. Sus opiniones se inspiran en más altas consideraciones de justicia, de conveniencia colectiva y de respeto a la realidad. Por si esto fuera poco, el órgano del gobierno mismo, "La Nación"—el menos impugnable de todos los testimonios—ha echado mucha agua, hasta dejarlo diluido e incoloro, al inflamado vino de "A B C". Hay que reconocer, por lo tanto, que esta vez "A B C" se ha mostrado, en todos sentidos, más papista que el Papa.

Qué le ocurre de cuando en cuando a ese gran diario madrileño? Qué le acosa? Por qué se desazona tanto? Cuando trata de las cosas que atañan más íntimamente a Cataluña, el más desprevenido echaría de ver en sus palabras de comentario, en el tono que les dá, en la proyección que les imprime, algo que podría tomarse por muchas cosas, menos por comprensión y cariño. En el brillante historial de ese rotativo, que es uno de los mejores de Madrid y uno de los más leídos, sería muy difícil encontrar un solo acierto pleno, entre todas las veces—innumerables por añadidura—que se ha irrogado el honor de hablar a Cataluña en nombre del resto de España. En cambio, nada tan hacedero como recordar las infinitas ocasiones en que pinchó y zahirió a todos los catalanes, sin motivo alguno, o con motivos inverosímiles, cogiendo la ocasión por los cabellos, como vulgarmente se dice. Hasta el punto de que, a estas horas, las periódicas e inevitables acometidas de "A B C" constituyen ya en Cataluña un verdadero tópico, un fenómeno casi tan previsible y previsto como los astronómicos, como los eclipses de sol y de luna, que a muchos les regocija ya, y a otros—entre los cuales yo me cuento—no les produce contentamiento alguno, porque creen que para todos sería preferible que no se produjera, pero sí una especie de mansa y filosófica resignación, a la manera como los pacientes labriegos soportan las inevitables plagas del campo.

Y contestando los ataques de "A B C", dice "El Debate":

"Las mismas circunstancias que concurren en el hecho acentúan esa racional presunción, y demuestran cuán infundado y aun podríamos decir temerario resulta relacionar esa junta con ninguna cuestión política. Los acuerdos, ya lo hemos dicho, se han aprobado por unanimidad y, sin embargo, no todos los prelados reunidos en Tarragona eran catalanes. Aun en la hipótesis absurda de suponer en los obispos un móvil de naturaleba política, habría que concluir que ese móvil no sería el mismo para todos. Y es digno de notarse—señalemos de paso este hecho, sobre el que nadie ha llamado la atención—que si en un momento los Prelados han rebasado los límites del campo estrictamente religioso ha sido para recomendar y reiterar su respeto y adhesión al Jefe del Estado. Por lo demás, los Obispos catalanes han obrado pura y simplemente como tales en cumplimiento de su altísima misión de adoctrinar al pueblo cristiano.

Mas no es esto solo. La unanimidad de criterio de hoy no es más que la continuación de una tradición ininterrumpida de la Iglesia en Cataluña. Las pruebas son innumerables. A la vista tenemos la Constitución del Concilio Provincial Tarraconense de 1591, en donde se ordena que "en el Principado de Cataluña no se enseñe la doctrina en otra lengua que en la lengua catalana" y que se haga la predicación "en el idioma materno". El Concilio de 1635-1636 contiene idénticas prevenciones, prohibiendo el otorgar licencias para predicar en lengua no catalana, con raras y muy precisas excepciones. Cincuenta años más tarde, en el Concilio de 1684-1685, se repiten los mismos preceptos, a fin de que la enseñanza catequística se dé siempre en "lengua vernácula". Podríamos multiplicar las citras y alargar este artículo con textos concluyentes de los Sínodos de 1566, 1578 y 1704 y de los de las diócesis de Barcelona (1.600 y 1.669) de Gerona (1.684), de Solsona (1.751), de Mallorca, de Urgell, de Tortosa... Preceptos todos derivados de aquel del Concilio de Trento, que ordenó enseñar **"verbis captui audientium accommodatis"**. Pero preferimos referirnos a épocas más cercanas. En 1.748, la Universidad de Cervera pretendió que se permitiese la predicación en castellano, ya que entonces, y durante muchos años después, el servirse de este idioma se consideraba como un signo de cultura y buen gusto. La respuesta del prelado de la diócesis no pudo ser más terminante. Denegó la petición porque los sermones en castellano solo serían entendidos por las gentes cultas, al paso que los pronunciados en catalán lo serían también por el pueblo. Y la palabra de Dios debe llegar hasta todos".

Nadie debe echar en olvido, y menos "A B C", aquella frase de un conocido personaje francés: En este mundo, el que devora curas y frailes, muere de un reventón.

Aquel libro de Cambó, del cual DIARIO DE LA MARINA publicó los títulos de los capítulos que lo integran, no se ha publicado ni se publicará mientras subsistan las circunstancias de ahora. Las altas personalidades que en Madrid lo leyeron, aconsejaron al autor que se abstuviese de darlo a la imprenta, pues el Directorio lo vería con malos ojos y surgirían un sin fin de escollos, acaso una multa fabulosa, acaso el destierro y, sobre todo esto último, se ha de evitar en la hora presente, pues Cambó puede hacer falta en el momento menos pensado. Ya se ha hecho popular la frase del gran político catalán: **"Yo no soy el hombre de mañana; lo soy de pasado mañana!"**

A consecuencia de la aplicación de la ley sobre el impuesto de utilidades, estalló la huelga de los obreros en Cataluña. Duró poco, pero el incendio pareció tomar, de momento, serias proporciones, pues los obreros se negaron, en absoluto, a que les fuese reducido ni un céntimo de sus salarios. Los obreros del Sindicato único, que suman la cifra de doscientos mil,—los del Libre, que proteje el Gobierno, no pasan de cuarenta mil—, han invocado lo cara que está aquí la vida en todos sus aspectos y la crisis tenaz y prolongada que se atraviesa, y no será de extrañar que sus argumentos sean atendidos, modificándose la ley en sentido favorable.

Esta cifra formidable del Sindicato único, ha sorprendido a todos, pues las autoridades dábanlo ya por muerto. Uno de los maravillados ha sido el señor Milá y Camps, Presidente de la Diputación de Barcelona, que no ha podido ocultar su estupor al persuadirse de la actuación del Unico, sin pistolas y sin cotizaciones, y sin embargo es perfecta, como se ha evidenciado ahora mismo.

A los ochenta y cinco años de edad ha fallecido en ésta don Mariano Puig y Valls, quehabía sido diputado provincial y diputado a Cortes por Barcelona, derrotando a Salmerón. Militó siempre en las filas conservadoras. Para vencer a Salmerón contaba que gastó una verdadera fortuna, como refería, también, que al llegar al Parlamento, en vez de la ovación que imaginaba, fué objeto de algún reproche.

A una edad avanzadísima ha fallecido, también, el famoso dibujante Pahissa, padre del músico. Nadie, como él, ha sabido cautivar, con el lápiz, de manera tan maravillosa, sobre todo en el paisaje, del cual ha sido un artista formidable.

Y en Calatayud, donde había nacido, ha bajado a la tumba don Julián Nougués y Subirá, republicano federal de toda su vida, que había ostentado muchas veces la investidura de Diputado a Cortes por la circunscripción de Tarragona.Reus-Falset. Ha muerto pidiendo perdón a todos cuantos hubiese ofendido y ha abjurado de sus ideas antireligiosas.

¡Descansen en paz!

Feliu de la PENYA.

Barcelona, Febrero 20 de 1928.

DIARIO DE LA MARINA EN SAN SEBASTIAN

Invierno delicioso.—Carnaval sin pena ni gloria.—Centro de Turismo.—Los brillantes, el azúcar y el pan con timba

CARTAS A RAMUNTXO

San Sebastián, Febrero de 1928.

Mi querido ondarrés: ¡Vaya un invierno, amigo mío! Sol esplendoroso y temperatura deliciosa a tutiplén. Ni la más "postinera" estación primaveral dejan en zaga a este invierno que, como sus antecesores, esperamos que prodigaría pulmonías, romadizos y temperaturas glaciales. ¡Tiempo paradisíaco, Ramuntxo, paradisíaco, es el que nos está visitando! El optimismo y la confianza largan a la calle a todo bicho viviente. ¡A esparcirse tocan! Yo no salgo de mi asombro porque hasta la saciedad sabemos que en esta región, cuando no llueve, nadie hace el ridículo si sale a la calle con escafandra puesta. Asegúrote que hoy, el sombrero de paja y el dril blanco resultarían pintiparados para que los guipuzcoanos estuvieran a tono con la munificencia qeu la Naturaleza les está dedicando. Neptuno, creo yo, o está con encefalitis letárgica o vive creyendo en que tiene abiertos los grifos de su acueducto. ¡Todopoderoso, sea uno u otro el motivo, líbranos de sus manías! Por lo pronto, hasta que pase Marzo el ceñudo.

Pasaron los principales días de Carnaval. La indiferencia de las gentes compararla puedo con la que vienen dedicando a la Liga de las Naciones. De seguir así, ambos desaparecerán para siempre por impopulares e insustanciales. Dé todos modos, los paseos estuvieron de bote en bote. A esto, a una arroba mal pesada de conffeti en el suelo y a unas cuantas docenas de serpentinas aisladas de balcón a balcón, quedaron reducidas las fiestas de Colombina, Pierrot, Polichinela y Arlequín. Ni que decir tiene que Terpsícore, como casi todo el año sucede, fué intensamente adorada por la juventud, entre alegría, danzas, amor... y atenaceadora gama del jazz band.

¡Ya tiene San Sebastián Centro de Turismo! Débese al Alcalde don José Ma. Beriguistain, nacido al calor de "El Infierno", de Sagua, y enseñado a silabear en España.

¿Curará este Centro a San Sebastián de la abulia que está padeciendo?

No sé por qué se me ha metido entre ceja y ceja que para que el Centro de Turismo resulte práctico tendrá antes mi comprovinciano don José que rabiar y patalear un rato largo. Y así lo creo porque mientras las compañías de ferrocarriles llamadas del Norte y Madrid, Zaragoza y Alicante no se presten a apadrinarlo, el turismo, tal como lo entienden y explotan Francia, Alemania, Suiza e Italia, irá en España de la mano del futurismo cantado por Marinetti, del superrealismo de Azorín y del elixir rejuvenecedor acuciado por Voronoff. ¡Ah el día que esas compañías despierten!... A espuertas entrará el dinero en la patria del cortesano, militar, heróico y santo, Iñigo de Loyola.

Ampliaré mi aserción.

Sabes muy bien, Ramutxo, lo que sucede en Madrid, entre otros lugares de España, al comenzar el verano. Allá, en la Corte, los y no veraneantes, tienen que hacer, día tras otro, el papel de púgiles si quieren conseguir un billete del ferrocarril de la línea Madrid-Hendaya. Y al tener que invertir el viaje terminado el verano, vuelta a la titánica lucha por el ticket. En esas épocas sucede a diario que el viajero tiene que solicitar el billete hasta con ¡seis días de anticipación! ¡Vaya rapidez y viva el coche de punto! Figúrate, chico, figúrate la cara "cubista" que pondrá el visitante extranjero al tener que sufrir, quiera o no, incomodidad tan violenta. Une a esto que esas Compañías no expiden ni billetes de ida y vuelta ni económicos de a largo o corto plazo. Existe, sí, el llamado billete quilométrico, con plazo mínimo de tres meses, y recorrido, también mínimo, de tres mil quilómetros; más al turista que lo obtenga, entre el tiempo que emplea en lograrlo, y hace el depósito anticipado y presenta los documentos que demanda; y estudia la dirección en que pueden hacerse los viajes y el modo de contar la distancia, y los trenes en que puede ir el viajero; y los peros y contras que le esperan en las ventanillas de las estaciones de salida, más cómodo le resultaría viajar en bicicleta o versificar la guía de ferrocarriles. Por algo todas las grandes agencias encauzan el turismo fuera de España.

Mucho, muchísimo trabaja contra tantas rutinas fuera de regla, el españolísimo y político a la moderna, Jefe del Gobierno don Miguel Primo de Rivera, porque ve claro y piensa con patriotismo que el turista es un sembrador de negocios para mañana. Creo firmemente que saldrá triunfador porque donde el marqués de Estella pone su buen deseo... no hay "guapo" que le gane la partida. Y ya cambiado ventajosamente para el turista el actual sistema de los ferrocarriles españoles, entonces, entonces creeré a pies juntillas en la eficacia del Centro de Turismo donostiarra. No hay que perder de vista que cuando el turista extranjero sale de su hogar, por instructor lleva un Baedeker y una Guía de ferrocarriles por novela.

¿Triunfará el sagüero?...

¡Santa Rita lo ilumine!

Comunica mi amoroso saludo a Cuba, y díle que los cuatro millones de toneladas de azúcar que ha comenzado a fabricar este año, pido al Ser Supremo que lleguen a valer los dólares que hoy valdrían en España, Los brillantes en este país, amigo mío, pienso verlos como los garbanzos: en sacos; y el azúcar, en vidrieras de joyería. El popular pan con timba cubano, no por el pan sino por el azúcar de la "timba", es aquí alimento de dioses, por lo que sólo está al alcance de "indigentes" a lo Gelats, Falla Gutiérrez y Romanones. Ni te sonrías ni lo pongas en duda. ¡Ponle el cuño!

Cordialmente te dice adiós,

Ramón Ríos y Saiz.

CARTAS DE ASTURIAS

UN FERROCARRIL IMPORTANTE

Mañana domingo, se celebrará en la Pola de Siero una reunión enderezada a estudiar los medios para reanudar la construcción del ferrocarril de Lieres-Gijón Musel, proyecto viejo que ha contado siempre con la simpatía de la opinión y que ahora resucita bajo los mejores auspicios, ya que en este resurgimiento ponen su mano personas acostumbradas a enderezar los asuntos por el camino del éxito. El ferrocarril de Lieres es un proyecto que está estrechamente vinculado en el progreso de Gijón, puede decirse que desde los comienzos del florecimiento industrial de esta villa. Personas de gran acometividad e iniciativas pusieron todos sus entusiasmos al servicio de la causa de este ferrocarril; pero el entorpecimiento que sufrió el proyecto hace ya varios años perjudicó en gran parte el progreso de una zona importante y feraz de la provincia, ya que esta comarca comprendida en el trazado hubiése obtenido, seguramente impulso notorio en su prosperidad durante la época de gran consumo de carbones. De más está decir que Gijón y todos los pueblos interesados en el nuevo ferrocarril necesitan vías de comunicación para alcanzar su máximo desarrollo. Conviene, pues la realización del proyecto desde ese punto de vista, y, además, porque la construcción daría empleo a los brazos hoy forzosamente ociosos de numerosísimos obreros. Por otra parte, es lastimoso que no se reanude la construcción de esta línea porque puede decirse que está ya casi terminada, y hallándose en tales condiciones es muy triste que no esté ya puesto en explotación.

Este es el sentido que, al parecer ha de presidir la gran Asamblea de mañana en la Pola de Siero. Allí estarán representados importantes sectores de la actividad regional. Abogemos desde aquí por el éxito fructífero de este acto provincial.

En Sama de Langreo se ha registrado el martes último una nota verdaderamente agradable. La fortuna ha favorecido a uno de los comerciantes residentes en aquella laboriosa, villa. Se llama este comerciante Alipio Valdueza, que tiene establecido un puesto de huevos en la calle de Salustio Regueral. El señor Valdueza adquiría para todos los sorteos de la Lotería Nacional un billete entero. Días pasados se dirigió a la Administración de Lotería de Sama, propiedad de D. Epifanio Matamoros y pidió un billete entero. Le dieron el del número 28.514 y tuvo la suerte de que éste número saliese premiado en el sorteo del martes con 150.000 pesetas. Don Alipio Valdueza está siendo muy felicitado.

En Bimenes ha ocurrido un trágico suceso, que costó la vida a un jóven. En el lugar llamado Cartánera, en San Emeterio de Bimenes, dos máscaras, mujer y hombre, o sean los jóvenes de 17 años Laudino Martínez García y Natividad Paniceros Sánchez, saltaron sobre una tierra de labranza. Ella iba vestida de hombre y llevaba una pistola. Su acompañante de mujer. En las plantaciones hicieron algunos destrozos y, entonces, se les presentó el jóven Francisco Montes, de 22 años de edad, quien los reconvino, contestándole entonces Natividad q. se cayara, porque estaba dispuesta a matarlo. Y acompañando la acción a la palabra le apuntó con la pistola y disparó, saliendo el tiro y dándole a Francisco en el corazón. El pobre jóven cayó muerto en el acto y los enmascarados fueron detenidos. La impresión es que el hecho fué puramente casual.

Relación de las cantidades que la Comisión compuesta por don Nicolás Gayo Parrondo, don Vicente González de Llano y don Celestino Rodríguez y Rodríguez han recaudado en la Corte para el Sanatorio que el Centro Asturiano de la Habana levantará en la cuesta del Naranco:

Don Gaspar Vizoso, 500 pesetas, don Angel Bedriñana, 500; don Enrique Balcázar, 100; don Evaristo Palacios, 500; don Vicente González de Llano, 250; don José Paz Amatio, 100; don Nicolás Gayo, 500; don Alfredo López, 100; don Benigno Sánchez, 100; don Ramón Campo, 50; don Laureano Pérez, 25; don Celestino Rodríguez, 500; don Antero Prieto, 500; don Olegario Riera, 500; don Manuel Valla, 100; don José Alvarez, 150; don Ricardo García Trelles, 500; don Antonio Monasterio, 500; don Celestino Díaz, 100; don Manuel García y García, 100; Sra. Condesa de Revillagigedo, 100; don Celestino Viñe López, 100; don Manuel García Alvarez, 500; don Joaquín Estébanez, 50; don Luis Ibáñez, 500; señor marqués de Aledo, 1.600; don Celestino Alvarez García, 500; Banco Hispano Americano, 1.000 don Marcelino González, 1.000; don Federico Bernaldo de Quirós, marqués de Argüelles, 1.000; don Martín Escandón, 50; don Facundo García, 100; don Ramón Cifuentes Llano, 750; don Joaquín [illegible], 1.000; don Rafael Alonso, 500; don Teodomiro F. Ríos, 500; señores González del Valle y Compañía, 100; don Ceferino González, 100; don Indalecio Corugedo, 250; don Alfonso Fierros, 200; pesetas.

Total: 15.225.00 pesetas.

A las once de la mañana del juéves último se celebró en el Cuartel de Alfonso XIII, de Gijón, el solemne acto de prestar fidelidades a la bandera los reclutas de cuota pertenecientes al regimiento de Tarragona, recientemente incorporados. Asistieron las autoridades, y a continuación hubo "lunch". Las tropas disfrutaron dicho día de asueto.

OTROS SUCESOS LAMENTABLES

En Tudela-Veguín, una jóven llamada Flora Suárez, de 21 años, soltera, se arrojó al paso del tren del Ferrocarril del Norte, quedando horriblemente mutilada. Parece ser que se trata de un suicidio, aunque esto no puede confirmarse.

En Oviedo el tranvía número 4 que hace el recorrido entre la calle de San Vicente y Buenavista y que era conducido por Jesús Vigil Carral, de 29 años, atropelló a la niña de tres años de edad, Concepción Fernández, hija del sastre don Senén, vecino de la calle le Covadonga. La criatura falleció en el Hospital. Ambos sucesos causaron dolorosísima impresión.

Entre los vecinos de El Fito ha surgido la idea de rendir un homenaje a la ilustre familia Selgas, a la que tanto debe aquel pueblo perteneciente a Cudillero, donde creó instituciones que irradian sus beneficios a centenares de familias. Se trata de cambiar el nombre de El Fito por el de Villa Selgas. La iniciativa fué favorablemente acogida en todas partes.

En la Escuela Industrial de Gijón se celebró el solemne acto de repartir los premios de fin de curso entre los alumnos.

Las becas concedidas para el presente curso, son:

Sección de aprendices: tres de 1.500 pesetas, a don Alfredo Alvarez García, don Victoriano Fernández Iglesias y don Bernardo Lázaro Menéndez.

Sección de maestros: una beca de 2.000 pesetas, a don Samuel Fernández Fernández.

Sección de peritos: una beca de 2.000 pesetas, a D. Manuel González Muñiz.

El premio Fernández Vallín-Habana, fué adjudicado al alumno don Silvino Díaz Areces. El importe del premio es de 11 pesetas.

La librería "La Escolar" ha regalado un magnífico estuche de dibujo para el alumno más aventajado de la Escuela Elemental de Trabajo, y se le adjudicó a don Manuel Vega Arango.

Además, se repartieron premios consistentes en metálico, estuches y diplomas a numerosos alumnos.

Lo más importante de la solemnidad, que fué presidida por los Gobernadores civil y militar, Presidente de la Diputación Provincial, don Juan Flórez Posada, subdirector general de Industrias, que representaba al Gobierno, y alcalde de Gijón, don Emilio Tuya, fué el acto de imponer la Medalla de Plata del Trabajo de Primera Categoría al maestro de Talleres don Sergio Bonet Rodríguez, que viene desempeñando aquel cargo desde hace más de 30 años con el beneplácito y la admiración de todos. Inició los discursos el Director de la Escuela, don José Pantiga, teniendo palabras de gran cordialidad para el homenajeado. Después el popular poeta local don Luis Fernández Valdés, "Ludi" leyó unos sentidos versos en honor del señor Bonet, siendo muy celebrados. Después habló el Alcalde de Gijón, y seguidamente lo hizo el representante del Gobierno que pronunció un magnífico discurso del que recogemos los siguientes párrafos:

En estos actos que se celebran, el reparto de premios y la imposición de la medalla, está condensada la labor pretérita y la futura. Bonet llegó por su trabajo asiduo a este galardón que es como la última piedra del edificio de su vida de trabajo y, por otra parte, premiamos los comienzos gloriosos de otros. Son dos momentos que se completan. A Bonet sólo le quedan ya derechos. A vosotros—dice dirigiéndose a los estudiantes—sólo deberes. Será necesario que vuestra vida siga siendo, como hasta aquí, meritoria, para que al final logréis la recompensa que hoy se ortoga a Bonet. Esto de hoy es un adelanto que os obliga a seguir por el camino emprendido. Y esa labor es dura, es compleja, pero creo yo que puede condensarse en pocas palabras. Os exige ese premio que mabéis recibido—dice dirigiéndose a los galardoneados en el pasado curso—amor y cariño al estudio y amor a esta casa donde nacísteis espiritualmente. Pero amor y cariño, no para dar por bueno cuanto aquí se haga, sino para analizarlo y aprobar lo bien hecho y censurar lo que no lo esté. No necesitaréis, bien lo sé, más que aplaudir, porque este claustro sólo alabanzas merece y merece siempre, pero la Escuela precisa que vosotros veléis también por ella. Sin esa vuestra intervención, sin esos vuestros votos, se producirá en su funcionamiento una anemia que daría como resultado una solución de continuidad en la prosperidad del país.

Por eso—continúa el señor Flórez Posada—habéis contraído una responsabilidad a la que no podéis faltar ni os es dado eludir. Debéis consideraros siempre alumnos; hoy, que lo sois de hecho y de derecho, y mañana que dejéis de serlo en esta forma, pues yo creo que los alumnos siguen siendo alumnos efectivos. Y acaso os convenga pensar si os interesaría asociaros, para dar calor a esta Escuela; para que viva de ese calor vuestro y del prestigio que le da su Claustro de profesores.

En cuanto a los derechos del señor Bonet son todos. Tiene todos los derechos y ninguna obligación. El que vive para trabajar y trabaja para cubrir las necesidades de los suyos, tiene todos los derechos. Es el aristócrata moderno, que se ingerta en la aristocracia antigua. Y yo creo que no habría, por ejemplo, título nobiliario más merecido, que el que se pide de duque de Neuronas para Ramón y Cajal, que fué siempre un formidable trabajador.

Bonet es un aristócrata del trabajo. Está en el mismo plano de la aristocracia, a la que el pueblo debe su progreso. Después de todo, amigo Bonet—continúa el señor Flórez Posada—, ya lo sabéis: la vida hoy está casi condensada en el trabajo, el capital y la inteligencia. Es el producto, fíjarse bien, no suma. Y en consecuencia, si uno de los tres factores falta, el producto es cero.

El señor Flórez Posada fué ovacionadísimo.

Después procedió el mismo señor a hacer la imposición de la medalla, acto emocionantísimo. El señor Bonet fué muy felicitado. Posteriormente habló elocuentemente el Gobernador civil señor Caballero Aldasoro, y luego hubo lunch y banquete, al que asistieron numerosas representaciones.

Joaquín S. BONET

Gijón, 25 de Febrero de 1928.

.:.- Cartas de Canarias -.:.

PARA el DIARIO DE LA MARINA.

Las Palmas, 24 de Enero.

Desde hace seis días se encuentra averiado el cable submarino de Tenerife a Cadiz, por lo cual todo el servicio se recibe y expide por el cable Cadiz-Arrecife—Las Palmas, originándose retraso por acumulación de telegramas.

Se cree que la avería es en el ramal de tierra, y ya se ha ordenado su reparación.

—Ha estado de paso en esta ciudad el ilustre escritor y crítico don Enrique Diaz, Canedo, en viaje de regreso a España en el vapor "Legazpi, procedente de Chile, en cuya Universidad de Santiago dió varias conferencias que despertaron gran interés haciendo época entre los estudiantes y doctores chilenos.

El señor Diez Canedo pasó las pocas horas de su estancia en Las Palmas, en la casa de don Bernardo de la Torre, continuando a media noche su viaje para Cádiz.

— El cañonero "Cánovas del Castillo' zarpó para la costa de Africa para prestar auxilios a la balandra "Candelaria", de esta matrícula, allí varada y abandonada por su tripulación.

Al llegar el "Cánovas" a Cabo Bojador, el segundo comandante de a bordo con varios marineros, se acercaron a la playa, viéndose que cuanto se hiciera para poner a flote el barco sería inútil, pues por la parte de estribor se ha formado un muro de arena que hace imposible toda tentativa de salvamento.

El "Cánovas" ha regresado a estas aguas. Varios barqueños de la metralla de Cabo Juby montan guardia permanente en las proximidades del buque para evitar todo intento de asalto.

—Próximamente se empezará a construir en Santa Cruz de Tenerife un edificio para el Banco de España. El plano está firmado por dos arquitectos madrileños.

El edificio se compone de cuatro plantas y sótano. Toda la fábrica será de cantería.

Tendrá tres fachadas a las calles de Viera y Claviejo, General Antaguera y Pi y Margall, siendo la más considerable la primera. Su construcción será sencilla cubriéndose con rejas de hierro, todas las ventanas y balcones. Tendrá unos 17 metros de altura, rematando en unas figuras alegóricas.

En los sótanos se situarán el archivo, caja de alquilar caja almacenes, caja general, metálico y efectos;, caja, dependencias para la Guardia Civil, portería y otros servicios.

En la planta baja, las oficinas de caja, oficinas de intervención, local para los corredores de comercio, secretaría, despacho del director, ante-despacho, guardarropa y w. c., teléfonos y un extenso hall para el público.

Las restantes plantas estarán reservadas a viviendas para los distintos funcionarios que residirán en la casa del Banco.

Tanto el sótano como la planta baja tendrán entrada por un extenso pórtico.

—Llegaron a este puerto los destroyers argentinos "Cervantes" y "Juan de Garay", a los que se preparaba un brillante recibimiento.

Pero esos buques, de guerra sólo permanecieron aquí muy breves horas, las necesarias para proveerse, no se pudo obsequiar a los marinos sud-americanos, que únicamente fueron cumplimentados por las autoridades.

—Se celebró en el Gobierno Civil una reunión para tratar de la concurencia de esta provincia a la Exposición ibero-americana de Sevilla.

Estudióse la parte económica y lo referente a las instalaciones y a la conveniencia de concurrir los industriales y productores.

Se acordó, entre otras cosas, dirigir una circular a todas las corporaciones, entidades y particulares excitándoles a que por patritismo coadyuven a la mejor realización del propósito.

El Cabildo insular contribuirá a los gastos con cincuenta mil pesetas.

—Durante los días de la semana comprendidos entre el 2 y el 8 del actual, se han embarcado por el puerto de La Luz con destino a la Península y Extranjero 15.374 huacales de plátanos y 18.627 atados de tomates, y en el mismo período de tiempo con igual destino por el puerto de Tenerife 20.686 huacales de plátanos y 21.793 atados de tomates.

—Para ampliar los negocios que hasta hoy ha tenido en estas islas la importante y acreditada fábrica de galletas "Le Drapeau" de Amberes, ha llegado a Las Palmas el director de la misma señor Mauricio Vander Bemden, quien ha nombrado representante general en Canarias a don Manuel Melián Pérez.

—Se ha concedido la Cruz de Beneficencia al reputado médico don Bernardino Valle y Gracia por su loable comportamiento al prestar auxilio a los heridos del vapor "Gomera Hierro" en momentos en que reinaba un furioso temporal, en cuyo accidente perdieron la vida algunos de sus tripulantes y otros sufrieron heridas graves.

Los amigos y admiradores del señor Valle costearán las insignias de esa preciada condecoración.

Ha llegado a Las Palmas, donde pasará una temporada, el eminente doctor en medicina don Celestino Compaired.

Las Palmas, 28 de Febrero.

Han regresado los señores don Laureano de Armas, y don Eugenio Rijo, presidente del Cabildo insular de Gran Canaria y representante de la mancomunidad de Cabildos de esta provincia en la Asamblea Consultiva Nacional, quienes, en unión del Alcalde de Las Palmas, don Salvador Manrique de Lara que también fué a Madrid y allí permanece, han gestionado la solución de diversos asuntos importantes logrando buen éxito

Entre esos asuntos, en primer lugar, figura la obtenida cooperación del Gobierno para construír en Las Palmas un edificio destinado a leprosería, y su ayuda para resolver el grave problema del saneamiento de la Isleta, que es la mejora sanitaria del puerto. Mientras eso no se haga, aquellos lugares, aunque habitados serán inhabitables. Las casas de obreros allí construídas son unos zaquizamís inmundos; hay que derruirlos o entregarlos a las llamas procediendo a edificar un barrio para la gente trabajadora en condiciones higiénicas. Urge emprender además la desratización de la Isleta, invadida por esos roedores y convertida en tremendo foco infeccioso. Todo eso podrá hacerse si el Gobierno, como se ha logrado, contribuye a la obra.

El señor Manrique de Lara se ha quedado en Madrid para regresar en compañía de la señora marquesa viuda del Muni y su hijo don Agustín que vendrán a presenciar la inauguración del monumento erigido en memoria del señor León y Castillo. Por la misma fecha llegarán los restos del insigne canario para ser inhumados en la Catedral.

El monumento obra de Benlliure, está ya casi por completo alzado sobre sus bases de mármol en el parque del Puerto, frente al muelle de Santa Catalina. Es de un arte severo y expresivo. Don Fernando aparece erguido en actitud oratoria destacando su figura hermosamente varonil.

Se espera que el Gobierno se asociará al póstumo homenaje disponiendo se tributen al ilustre desaparecido los honores que le corresponden como embajador que fué de España en París.

Tocan a su término definitivo las obras de reconstrucción del teatro Pérez Galdós, en las que se ha gastado más de nueve años a causa de lamentables lentitudes e interrupciones. Llama la atención por su hermoso aspecto, y la entrada, escaleras principales, salones, sala de espectáculos y escenario son realmente magníficos. Pocas capitales de primer órden pueden enorgullecerse de poseer un coliseo semejante.

Ahora se adquirirá por concurso las butacas y todo el mobiliario de la sala. Parece seguro que el nuevo teatro se inaugurará en Abril próximo y que vendrá a inaugurarlo la compañía del actor Borrás. La obra elegida para la inauguración será, casi seguramente, **El Abuelo**.

Han llegado al puerto de Santa Cruz de Tenerife los grandes trasatlánticos alemanes **Lutzow y Stuttgart** con numerosos turistas que han recorrido toda la parte norte de la isla.

Ambos buques traen a bordo hidroaviones para que sus pasajeros, emprendan viajes aéreos, si les place. El capitán del **Lutzow** los puso a la disposición del público tinerfeño mediante pago y fueron muchas las personas que aprovecharon la ocasión haciendo excursiones breves en dichos aparatos mentras los turistas hacían las suyas en automóvil por las carreteras.

—La fragata de guerra argentina **Presidente Sarmiento,** escuela de guardias marinas, que en diferentes épocas han visitado el puerto de La Luz, en sus viajes de instrucción, lo hará también en el que realizará este año.

—Ayer fondeó en nuestro puerto, procedente de Pernambuco y Tenerife, el crucero acorazado sueco **Flygia,** que viene al mando del comandante Kerblom.

Desplaza cinco mil toneladas y tiene cuatrocientos seis hombres de tripulación entre oficiales y marineros.

El comandante del crucero, acompañado del señor cónsul de Suecia en esta capital don Emilio Ley Arata, cumplimentó al general gobernador militar, al gobernador civil, al Comandante de Marina y al Alcalde de Las Palmas.

Los jefes y oficiales del Flygia, primer buque de guerra de esa nacionalidad que visita Las Palmas, serán atentamente obsequiados por nuestras autoridades.

El **Fylgia** saldrá para Boulogne sur Mer, desde donde sus marinos se dirigirán a París para saludar al presidente de la República Francesa.

—El Carnaval fué en Las Palmas animadísimo, como nunca. El domingo de Piñata nos visitó la estudiantina "Gauchos" de Santa Cruz de Tenerife, dirigida por el joven Rafael González.

Al mediodía recorrieron las calles de la población después de visitar a las autoridades y por la noche fueron a los centros de recreo y casinos, siendo muy agasajados.

Esos jovenes, vestidos con gran propiedad, ejecutaron un variado repertorio de música entre calurosos aplausos.

Al día siguiente regresaron a Tenerife en el vapor **Gomera-Hierro.**

—Próximamente se inaugurará la publicación literaria **Novelistas canarios** que se propone editar en Santa Cruz don Eduardo Diez del Corral.

Constará de novelas cortas y cuentos de los más destacados y conocidos escritores regionales.

—Se ha constituído el comité organizador de la Unión Patriótica Provincial, en el despacho del gobernador civil.

Después de cambiar impresiones sobre lo que ha de hacerse, se acordó dirigir telegramas de adhesión y saludo al presidente del Consejo de Ministros, al Ministro de la Gobernación y al presidente de la Junta Central de la Unión Patriótica.

Al acto no concurrieron, por encontrarse ausentes, los señores Armas y Manrique de Lara, quienes enviaron por telégrafo la aceptación de sus nombramientos.

En el pueblo de Tinajo (Lanzarote) ha ocurrido un suceso que ha causado enorme impresión en toda aquella isla.

El vecino Vicente Rodríguez acompañado de dos de sus hijos, uno de cinco y otro de tres años, salió a coger hierba llevando al pacífico camello, compañero inseparable suyo como de todos los campesinos de Lanzarote y Fuerteventura.

La pacífica bestia, tan temible en la época del celo, se puso de pronto furiosa y, cogiendo descuidado al infeliz Vicente, lo arrojó al suelo, echandósele encima y lo aprisionó aplastándole con la pesadumbre de su cuerpo colosal.

Aterrorizado el mayor de los chicos, emprendió veloz carrera en demanda de auxilio hasta encontrar a otros campesinos comarcanos que, alarmados, corrieron al lugar del suceso. Allí estaba Vicente muerto, y sobre su cuerpo inanimado, dormidito, el menor de sus hijos, bien ajeno en su inocencia al peligro pasado y a su espantosa desgracia.

LAS PALMAS, 16 de Febrero.

El arquitecto don Rafael Massanet ha terminado ya las modificaciones que ordenó hacer la Dirección General de Comunicaciones en el expediente de la casa para Correos y Telégrafos de Las Palmas, quedando ahora un solo pliego de condiciones para la subasta, como desde el principio propusieron los arquitectos autores del plano del edificio

En estos días se devolverá dicho expediente a la Dirección General, y se espera que se atienda la justa petición de Las Palmas anunciando la subasta de las obras.

Con mucha actividad se prosiguen los trabajos para la erección del monumento a León y Castillo en el Parque de Santa Catalina, frente al muelle de este mismo nombre.

Se calcula que dentro de dos meses todo estará terminado, y en esa fecha se traerán los restos del patricio para darles definitivo enterramiento en la Catedral.

El gobierno se asociará a los honores póstumos que han de tributarse al insigne canario.

También adelantan rápidamente los trabajos para erigir el monumento de Pérez Galdós.

Y el teatro de su nombre, reedificado, toca a su término. Será magnífico, pues se han reunido y adaptado en él todos los elementos y comodidades que exigen los coliseos modernos. La sala es suntuosa, y el escenario tiene máxima amplitud.

Si no se inaugura con la Compañía de Borrás y el drama "El Abuelo", como desea el público, lo inaugurará el gran tenor Fleta; pero en seguida vendrá Borrás y se representará la obra maestra del ilustre dramaturgo.

—Ha sido dado de baja en las listas de miembros de la Asamblea Consultiva Nacional, el Gobernador Civil de Tenerife, señor Benito Quintero.

El de Las Palmas irá a la Península, en uso de licencia, por dos meses, según se dice.

El fallecimiento en Jaén de don Sabas Marín, padre de nuestro Gobernador, ha sido muy sentido, motivando manifestaciones de pésame de todas las clases sociales a la afligida familia. Una inmensa concurrencia asistió a los funerales celebrados en la parroquia de San Telmo.

El señor Yanguas, presidente de la Asamblea Consultiva, telegrafió a don Antonio Martín Acuña su condolencia.

—En el trasatlántico "Buenos Aires", que llegó a Tenerife el domingo último, hacía viaje de regreso de su excursión a América el escritor don Federico García Sanchiz que hace muchos años, siendo gobernador de Canarias don Rafael Cornerge, vino aquí como su Secretario Particular.

Dijo, refiriéndose a la muerte de Blasco Ibáñez, que le había impresionado mucho, y que al llegar a Valencia hablaría de la gloria inmarcesible del maestro, que es universal, según comprobó en todos los países que ha visitado.

—La colonia inglesa de Las Palmas ha entregado al Gobernador la cantidad de ochocientas pesetas recaudadas en una fiesta benéfica que celebró dicha colonia, para que se las aplique a la obra de protección de la infancia.

—Las corporaciones y entidades de Santa Cruz de la Palma gestionan el establecimiento en aquella isla de varias organizaciones económicas, cuya necesidad se deja sentir, por la importancia del comercio y la industria palmeras, cada día más florecientes.

Aspiran a tener una subdelegación de hacienda para atender en todo lo del ramo que sea local, y una Sucursal del Banco de España. Actualmente hay allí sucursales del Banco Hispano-Americano y del British Bank y el primer establecimiento bancario nacional también debe tener la suya.

Al establecerse las escalas de los correos de la Península en Santa Cruz de la Palma, también se pedirá al gobierno que aumente la categoría de aquella Administración subalterna de Correos, ya que será puerto de entrada de varias expediciones del correo de Canarias.

—Se embarcaron para Cabo Juby los tenientes de aviación señores don Santiago Sanfiel, don Fernando Grande, don Antonio García Morato y don Joaquín Collar Sierra, destinados al nuevo aerodromo de aquella colonia española.

En el vapor "Villarreal" que llegó ayer a este puerto, vino el material para la construcción de dicho aerodromo y el personal de tropa para los talleres.

La base aérea se compondrá de siete aparatos Havillano con motores Napier y la mandará el teniente coronel Camacho, que vendrá directamente de Nador en vuelo con sus compañeros para Cabo Juby.

Establecida la nueva base se harán vuelos preparatorios desde allí a Fuerteventura y a Gran Canaria.

Francisco González Díaz.

SUSCRIPTORES

Para sus Anuncios Económicos Llamen a Nuestros Teléfonos

M-3378 y A-1014

M.E.C.D. 2016

HA SIDO CONDENADO A SIETE MESES DE RECLUSION EN LA CARCEL EL QUE ROBO AL VICEALMIRANTE ROBERTSON

ASALTAN, PEGAN TIRAN Y ROBAN A UNA SEÑORA

A un curioso le cayó encima un mueble cuando estaba mirando cómo hacían una mudanza

Lesionados casuales. — Al caerse en el Caserío de Luyanó sufrió la fractura del húmero derecho, Vicente Cil García, de 16 años, que reside en el Reparto Juanelo, calle de Piedra número 6.

En la parte trasera de un omnibus viajaba ayer mañana Antonio Regalado Naranco, de 14 años de edad y que reside en la Quinta del Obispo, número 66. Al caerse la tapa del camión fué alcanzado por ella, sufriendo una herida a colgajo en el pie derecho. Fué asistido en el tercer centro de socorro.

José Morales Rojas, que reside en el Pasaje Yayabo, se hallaba sentado en la escalinata de la antigua Capitanía del Puerto; para no caerse puso la mano izquierda en el muro, causándose lesiones con unos vidrios que tenía el muro. Fué asistido en Emergencias.

Mirando como sacaban los muebles de la casa Prado 119, se hallaba ayer Narciso Menéndez Grandío, que reside en Arsenal 44. Un entrepaño se desprendió y le cayó encima, causándole lesiones en la cabeza y cuerpo. Fué asistido en el primer centro de socorro.

Arrollado. — Detrás del camión de la limpieza iba ayer por Calzada y M el empleado de Obras Públicas, Sección de Limpieza de Calles, Alberto León Rodríguez, de 32 años, vecino de Estevez 14, sin fijarse que detrás de él iba el auto 5533, que sin poderlo evitar le arrolló, causándole la fractura del húmero izquierdo. El chauffeur Faustino Rodríguez, vecino de Calzada 110, quedó en libertad por estimarse casual el hecho.

Asalto y robo. — La señora Rosa Plasencia Bencomo, vecina de San Martín 62, denunció a la Policía que hallándose en Escobar entre Zanja y Salud un chauffeur que se apeó de un automóvil, se le abalanzó, la golpeó, la tiró al suelo y le arrebató una cartera conteniendo 21 pesos. Minutos después un chauffeur de apellido Casanova que viajaba con cuatro individuos de la raza de color, se le brindó para detener al chauffeur no haciéndolo.

Se llevaron los trajes. — Denunció a la Policía Moisés Beredioni de Polonia, vecino de la sastrería "El Francés", sita en Muralla 48, que le sustrajeron de su establecimiento una caja de cartón con diez trajes de caballero que aprecia en 150 pesos y que iba a enviar por expreso al interior de la Isla.

El Vice-Presidente de la Comisión Nacional para el Fomento del Turismo hizo ocupar la Revista Jordi editada en español porque molestaba el sentimiento cubano.

PARA TRATAR ASUNTOS AZUCAREROS EMBARCO PARA ESTADOS UNIDOS EL MULTIMILLONARIO MR. HERSHEY

Condenado a siete meses de Cárcel el que robó al Almirante. — Ante el Juez Correccional de la Primera Sección se celebró ayer el juicio seguido contra el blanco Eustasio Amézaga y García, natural de Matanzas y vecino de Empedrado núm. 2, a quien acusa el Teniente del acorazado norteamericano "Wyoming" Grey McNeely, de que penetró en la cámara del comandante, donde está alojado el Almirante A. H. Roberson, y se apropió de una cartera con las iniciales de dicho marino, y la cual contenía $15 en dos billetes, así como también se hurtó de a bordo una gorra de marinero.

Los objetos robados le fueron ocupados al acusado, quien confundido entre el numeroso público que visitaba el acorazado no perdió la oportunidad de apropiarse de lo ajeno contra la voluntad de su dueño.

El Juez Correccional, una vez que tomó las oportunas declaraciones, y apreciando que el Amezaga, había tenido por dos distintas ocasiones la intención del robo, puesto que se apropió de la cartera del Vicealmirante, en la Cámara, y de una gorra de marinero en otro lugar, lo sentenció por el hurto de la cartera a 180 días, y por el de la gorra a 31 días, por cuyo motivo dicho sujeto, permanecerá en la Cárcel siete meses.

Cuatro polizones. — Por tratar de embarcar en el vapor americano James Ball, como polizones para penetrar de manera irregular en los Estados Unidos, fueron arrestados cuatro griegos a quienes se les remitió al Vivac, bajo la acusación de tentativa de estafa.

Maltrato de obra.—José Alfonso López, vecino de Aldama núm. 17, fué acusado por el menor César Montejo, vecino de Perseverancia número 57, de haberlo maltratado de obra.

Una acusación. — El señor Miguel Suárez, Vicepresidente de la Comisión Nacional para el fomento de Turismo dió cuenta al Capitán de la Policía del Puerto señor Ureña, y éste procedió a la ocupación de varios ejemplares, de que en esta guía o revista Edición Jordi, editada en el idioma inglés, después de tributar un elogio a los progresos de la Habana, se dice al final de un párrafo que tales progresos son con el permiso del vecino, estimando dicho señor Suárez, que con ello se menosprecia el sentimiento cubano.

Con el acta levantada se dió cuenta al señor Secretario de Gobernación remitiéndoseles los ejemplares ocupados.

El Ebro. — De Valparaíso y escalas llegó ayer el vapor inglés Ebro de la Mala Real Inglesa, que trajo carga general, 25 pasajeros para la Habana y 85 en tránsito para New para donde siguió viaje ayer mismo.

Llegaron en este barco el banquero americano William Morann y familia, Hellemuth Rchiter, Muñoz Astorbanun, José Chodi, Mayor Malco y otros.

El Iroquois. — Procedente de Miami, llegó ayer el vapor americano "Iroquois", que trajo 124 turistas.

Tres de carga. — Los vapores Berwidmoord, procedente de Norfolk con carbón mineral, el inglés. San Gil de Boston y el Munsomo de New York llegaron ayer con carga general.

—También llegó ayer el ferry Joseph R. Parrot, procedente de Key West con 26 wagones de carga general.

El Gatun. — Procedente de New Orleans llegó ayer el vapor hondureña Gatun, que trajo carga general y 14 pasajeros.

—En este barco llegó el diplomático cubano señor Ramón Bonachea, señores Roberto Puig, Cesáreo Fernández, Charles Glas., y señora, Manuel Bernardo y señora.

Cargamento de petróleo. — Procedente de Tampico, llegó ayer el vapor americano Madrono, que trajo un cargamento de petróleo crudo.

El Cuba americano. — De Tampa y Key West llegó ayer el vapor americano Cuba, de la Peninsular Occidental S. S. Co., que trajo carga general y 140 pasajeros, entre ellos los señores Félix P. Sánchez, Luis Vázquez, Cristina Lobes e hijos, Francisco Barroso, Arturo Barrio, Francisco Barrio, Eloy Martínez y familia y los demás turistas.

Salidas. — Los siguientes barcos salieron ayer: el inglés Ulua para Cristóbal, el inglés Ebro para New York, el vapor griego Agio Gerorgios para Lands Eudpar el Governor Cobb y el Parrot para Key West y el Cristóbal Colón, para Veracruz.

Los que embarcaron. — En el Cristóbal Colón embarcaron para Veracruz el señor Gerardo Montero, Agregado Comercial de la Embajada de México en Cuba, Alberto Restrepo y señora, Arturo Tolosa, Bernardo L. Baldel, José Magriñat, político cubano que ahora está establecido en México.

Mr. Hershey. — Por la ruta de la Florida embarcó ayer para su país, el rico hacendado ferrocarrilero y terrateniente Mr. Hershey, quien va a tratar de importantes asuntos azucareros.

El Edam. — Procedente de Rotterdam vía puertos del norte de España, llegará el día 11 del corriente el trasatlántico holandés Edam, que trae carga general y pasajeros.

Tierra de Tenerife para el Centro Canario. — En el vapor Montevideo, ha llegado una caja conteniendo tierra que envían desde Santa Cruz de Tenerife a la consignación del Centro Canario de la Habana.

Pasajeros distinguidos. — En breve llegarán en la Habana procedentes de California: Sra. James Oliver Curwood, Sr. y Sra. Julius O. Roahl, Sra. Ann Fisher, Srta. Lois Roehl, Sra. Robert M. Jones, Sr. D. Le Roy Topping, Sr. y Sra. Grayson Azue; el señor Grayson es un preeminente comisionista de Oakland California, que viene en viaje de placer con su señora. Sr. y Sra. Andrew Bogart: el señor Bogart es un preeminente maestro de canto de San Francisco de California, en viaje de placer a la Habana y después a New York, donde piensan pasar largo tiempo.

Además van para New York cerca de cien pasajeros entre los que figuran el señor y señora Byron L. Haviside. El señor Haviside es uno de los oficiales de la Haviside and Co., preeminentes proveedores de barcos de San Francisco. En viaje a New York.

Sr. y Sra. Hollis Rinehart. De Charlottesville. Va. El señor Rinehart, ha hecho un viaje en automóvil transcontinental y piensa hacer el mismo viaje de New York a San Francisco.

Sr. John T. Barnes. De Kokomo, Indiana. El señor Barnes es un preeminente miembro de la Guerra Civil, habiendo luchado junto con el General Sheridan y el General Wallace.

Sr. y Sra. Wm. A. Allen. De San José California. En viaje de placer a New York.

Srta. Lillian Russell. En viaje de placer a New York. La señorita Russell es una de las figuras principales de la Pacific Meat Co., Ltd. Vancouver B. Colombia.

Sr. H. O. Poole. El señor Poole es el Presidente de la Pacific Meat Co. Ltd. Vancouver B. Colombia. En viaje de placer a New York.

Sr. Hume Lewis. Capitalista de Denver Colorado. En viaje de negocio s y placer.

Dr. Sra. H. B. Mehrmann. El doctor Merhmann es un médico preeminente de Oaklsnd, California. En viaje de placer a New York.

FUNCIONARA HOY Y MAÑANA, ENTRE LOS PUEBLOS DE PALOS Y CABEZAS UN SERVICIO ESPECIAL DE TRENES

Para los concurrentes a un baile que se celebra esta noche en San Antonio de los Baños, saldrá de la Terminal un tren especial. El Alcalde de Ciego y el de Limonar.—Otros viajeros.

El fallcimiento del hacendado Nazábal.—En el tren directo, llegaron ayer de Cienfuegos, el señor Emilio Navaro, apoderado del millonario señor Domingo Nazábal; y otras distinguidas personas, familiares y amigos del desaparecido, llamados a la Habana, con motivo de este sensible fallecimiento del que dmios cuenta en nuestra edición anterior.

Al balneario de San Miguel.—Salieron ayer par el balneario de San Miguel, con el objto de pasar allí una temporada, el señor Ernesto Lauten y sus familiares.

El jefe de las obras de El Roque.—En el tren de la tarde. llegó ayer de Colón, el ingeniero Luis F. Ramos, Jefe de las obras de canalización de El Roque.

Un servicio especial.—Ayer ha quedado organizado un servicio especial de viajeros, —que se prestará por "gas cars"— entre Palos y Cabezas, que funcionará hoy, sábado y mañana, domingo.

Este servicio ha sido solicitado por el comité Pro Obras Públicas para Cabezas, que ha compuesto un programa de festejos en dicha localidad, con el objeto de recabar el concurso de todos los vecinos para el fin que se proponen: obtener varias obras públicas que se estiman necesarios allí.

Un baile en San Antonio de los Baños.—Esta noche, a las 9 y 30, saldrá de la Terminal para San Antonio de los Baños, un tren extraordinario, en el cual se trasladarán a dicha localidad, y regresarán, por la madrugada, a esta capital, los concurrentes a un baile que allí se celebrará organizado por la sociedad El Liceo.

Hacendados que llegaron.— En el tren Expreso Limitado, leigó ayer a sta capital, el hacendado señor Antonio Pérez, propietario del central Céspedes.

—También llegó ayer a esta capital, en el tren Expreso Limitado, el hacendado Miguel Falla Gutiérrez, Vicepresidente del central Patria.

El alcalde de Ciego de Avila y el de Limonar.—En el tren Expreso Limitado llegó ayer a esta capital, el señor José M. Cabrera, alcalde municipal de Cigo de Avila.

—También llegó ayer a esta capital, en el tren de la tarde, el señor Evasio Martínez Goberna, alcalde municipal de Limonar.

Otros políticos.—Llegó ayer de Camagüey, el Representante Manolo Tomé Varona, que fué recibido en la Terminal por un grupo de amgios.

El señor J. M. Alarcó,—Ayer tarde, salió para Sagua la Grande, el señor J. M. Alarcó, Presidente de la Alarcó Henderson & Co.

El Secretario del Comité Local de los F. C. Unidos.— Acompañado de su esposa, la señora Victoria Schwiep, salió ayer para Cienfuegos, el señor Eusebio J. Pérez, Secretario del Comité Loca lde los Ferrocarriles Unidos.

Sentenciado a 10 años por homicidio.— En el tren de la tarde, fué trasladado ayer de Matanzas a esta capital, para su ingreso en el Presidio Departamental, un individuo nombrado Paulo Marino Calderón, sentenciado a diez años de reclusión, en causa por homicidio.

Los trenes de Caibarién y Cienfuegos.— En estos trenes llegaron ayer: el doctor Morales Patiño y su esposa, procedentes de Cienfuegos. También de Cienfuegos: la señorita Hortensia Capetillo; la señorita Hipólita Casicedo, Joaquín Claret, Domingo Navarro y sus familiares; Segundo Cedeño, Ramón Alvarez, Pedro Alvarez, Pedro Monasterio, Fernando Alvarez, el doctor Julián de Armas y Emilio Navarro.

Tren de Camagüey.—En este tren salieron ayer: la señorita Gloria J. de Rivas y su familiares, que se dirigieron a Gaspar; a Cienfuegos: la señora viuda de González, y la doctora María Luisa Iñiguez de González; a Cumbre: Severino Díaz y sus familiares; a Sagua la Grande: Roberto Collado; a Camagüey: Antonio Artola; a Cárdenas: Fernando Lorenzo; la señora Victoria Bousquet e hijos; a Matanzas: la señorita Amparo Gallardo, Juan Dueñas, Augusto Romojara, Manuel Basilio Daubar. También a Sagua la Grande: Luis Estévez y sus familiares.

El Expreso Habana-Santiago de Cuba.— En este tren llegaron ayer: el señor José Osola, procedente de Santiago de Cuba; de Camagüey: Javier Pérez de Acevedo; el ingeniero Ricardo Costa y sus familiares; Manuel Acebo y su esposa, Jacinto Sáinchez y sus familiares; José Urgellés. De Ciego de Avila: J. Camacho, Carlos Rojas. También de Santiago de Cuba: las señoritas María Luisa Miyares y Loló Domínguez; y András Domínguez.

Tren a Santiago de Cuba.—En este tren salieron ayer tarde: el señor Manuel Sosa y sus familiares, que se dirigieron a Santiago de Cuba; a Cienfuegos: el doctor Manuel Ramos; a Santa Clara: Rafael Martínez; a Manacas: Ventura Guardiola y sus familiares; a Colón: la señora Viuda de García y la señora de Hernández y su hijo; a Jovellanos: el doctor Llama; a Cárdenas: la interesante dama Urbelina Palacios; a Matanzas: el coronel Guillermo Schweyer, la señora viuda de Villa y su nieto, Silvio Santo Tomás. También a Santiago de Cuba: Joaquín Espejo y su esgposa. También a Matanzas: Ildefonso Martínez y sus familiares.

Tren de Santiago de Cuba.—En este tren llegaron ayer tarde: el señor Ricardo Pareja, procedente de Sagua la Grande; de Cienfuegos: Guillermo Domínguez; de Cárdenas: Fernando Castillo; de Santiago de Cuba: la señora de González y sus familiares; de Camagüey: J. Castro.

Concurrentes a los funerales de la señora Bello de Vázquez. — Anoche regresaron a esta capital el comandante Ricardo Firmat, ayudante del Honorable Presidente; el señor César Cano, secretario del doctor Carlos Miguel de Céspedes; el senador Rosendo Collazo; el Representante Emilio San Pedro; el doctor Reginno Truffín; el doctor Emilio Núñez Portuondo; el doctor Idalberto de Pico y otras distinguidas personas que asistieron a los funerales de la señora Carmen Bello de Vázquez, efectuados con gran solemnidad en Santa Clara.

El Expreso Limitado de Santiago de Cuba. — Anoche salieron en este tren el señor Elpidio Loret de Mola y sus familiares, que se dirigieron a Camagüey. A Santiago de Cuba: Lorenzo A. Menéndez. También a Camagüey: Pedro Montejo; Alvaro Cisneros; Luis Rincón e Ignacio C. Bustamante con el objeto de atender allí asuntos de familia.

Tren directo a Cienfuegos.—En este tren salieron anoche: el señor José Galbán, que se dirigió a Cárdenas. A Cienfuegos: la señora de Navarro y sus familiares; Agustín García; Federico Castillo.

DEFUNCIONES

Julio Sarteiz, B, 43; Hospital C. García; gastro enteritis. Rafael de Armas, M. 2 meses, Delicias 4, acidósis; Abelardo López, B, 3 meses, Zequeira 36, bronco neumonía. Andrés García B, 50, Hospital C. García, tuberculosis pulmonar. León Rodríguez, B, 46, Hospital C. García, Cáncer del estómago; Antonio Bolaño, B, 75, Qinta Canaria, nefritis.

Leonardo Chistie, N, 5 meses, Hospital Mercedes, Intoxicación aguda. Caridad Lastra, M. 64, Hospital Municipal, quiste del ovario. José Wong Lan, A, 39, Campanario 121, compresión medular; Antonio A. Ribas, B. 65. M. González 26, cardio esclerosis; Caridad Urgelles, B. 74, 9 número 7, Vedado, arterio esclerosis; Domingo Nazabal, B, 69 7a. número 1110, Vedado, aortitis crónica; Sara Alfonso B. 44, Hospital C. García, tetano; Damasa E. Morales, N, 16, Hospital C. García, suicidio por el fuego; Manuel Reyes, B, 69, 10 de Octubre 178, afección orgánica del corazón.

EL LICEO DE GUANABACOA PROMOVERA UNA SUSCRIPCION POPULAR DE ORDEN PATRIOTICO PARA SU RECONSTRUCCION

La idea de reverdecer los lauros de la prestigiosa sociedad que contó como secretario a Martí y por cuya tribuna desfilaron nuestros primeros talentos, ha despertado simpatía general

Con motivo de la adquisición por parte del Consejo Provincial de la vieja y gloriosa casa del Liceo de Guanabacoa, para que la usufructúe dicha institución, se ha agitado entre sus socios el deseo de reconstruirla debidamente. Y empezando por su antiguo Presidente el señor Alfredo Deetgen y Placé, a quien tanto debe aquella institución, es uno de los más entusiastas, porque promoviendo las simpatías que en todo el pueblo ha inspirado siempre la inmaculada historia del Liceo, se logre obtener por suscripción popular y de buenos cubanos, los recursos para tan interesante obra. El señor Deetgen nos dijo ayer hablándonos de estos propósitos:

—Aún no se ha adptado el acuerdo, desde luego, pero me propongo suscribir la proposición junto con otros compañeros de la sociedad que como yo ansían perpetuar aquella casa que es un monumento nacional. Una cuestación es algo relativamente fácil y solamente al esbozar la idea, hemos hallado grandes simpatías de quienes se proponen auxiliarnos. Viejos patriotas que tienen allí recuerdos imborrables y damas de lo antigua sociedad habanera que en sus salones pasaron también épocas que no han de volver...

Y el señor Deetjen continuó hablándonos en esta forma:

—El rasgo de la propietaria de aquel inmueble ha sido generosísimo. La casa, que es de sólida construcción, así como la media manzana en que se halla edificada, la ha cedido por quince mil pesos solamente. Ya en épocas anteriores, en ocasión de deberle los alquileres de más de dos años, canceló esa deuda, dejando libre a la Directiva para seguir luchando por su sostenimiento. El Liceo guardará eterno reconocimiento a la distinguida dama y al señor Severiano Pulido, el Consejero Provincial que gestionó y obtuvo que el Consejo de la Provincia adquiriera el glorioso inmueble.

Nada puede determinarse acerca de la cuantía de las obras que allí deben de realizarse para la reconstrucción del edificio y su embellecimiento y confort. Urge también la reposición del mobiliario que es antiguo y se halla casi deshecho, por otro decoroso y a tono con la importancia de aquella sociedad. La cuestación pública podría subvenir a ambas necesidades y darle una juventud florida a la casa en que se instituyó el sentimiento patriótico de toda la sociedad, en época de opresión colonial y que tuvo como una de sus glorias más notables, la de haber contado a José Martí, como Secretario de la Sección de Literatura y en cuya tribuna hablaron los más preclaros cubanos: Miguel Figueroa, José Antonio Cortina, Antonio Zambrana, Nicolás Azcárate, Rafael Fernández de Castro, Rafael Montoro, Antonio Govín y Torres, Eliseo Giberga y tantos otros y poetisas del fuste de Nieves Xenes, Mercedes Matamoros, Aurelia Castillo de González...

El empeño del señor Deetjen y Placé, trata de reverdecer los lauros del Liceo Artístico y Literario de Guanabacoa. Y cuenta por anticipado con las simpatías fervorosas de la sociedad cubana.

EN POTOSI SE PROPONE EL MATRIMONIO CONDICIONAL

CIUDAD MEXICO, abril 6. (SR)— El bloque socialista de la Cámara de Diputados de Potosí aprobó un proyecto reformando la ley de relaciones familiares, estableciendo dos clases de matrimonios, uno por tiempo indefinido, y otro condicional, a elección de los contrayentes. En los preámbulos de la moción se hace constar que "de este modo ocurrirían menos contratiempos de distintos matices en el caso de que los cónyuges no se comprendan." En los casos de matrimonio convencional, señálanse plazos de uno, dos y tres años.

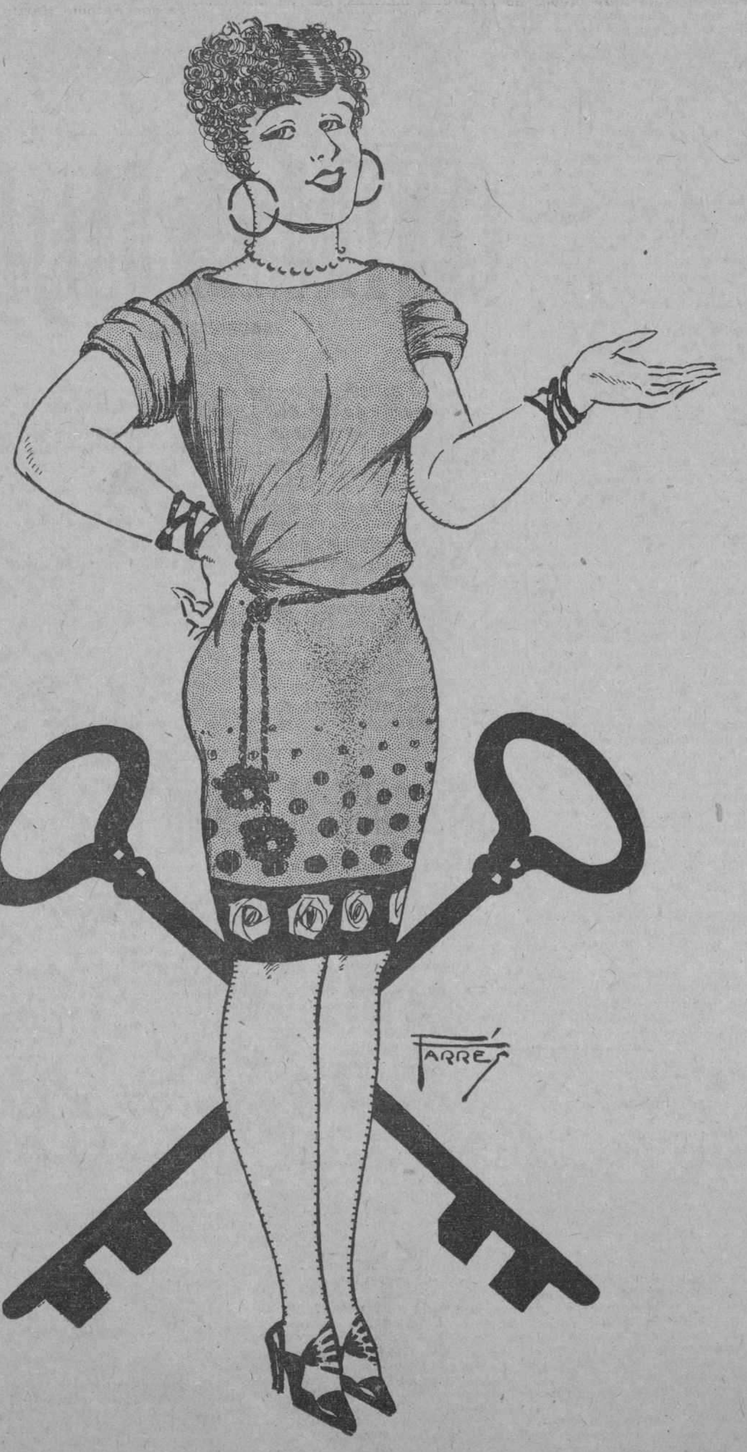

ORIGINAL REGALO DEL JABON

LA LLAVE

La enorme barra de Jabón LA LLAVE que se exhibe en la Exposición de Industrias Cubanas (Prado y San Lázaro) y que pesa 1500 libras, será rifada gratuitamente entre los consumidores del Jabón LA LLAVE.

La semana entrante daremos a conocer las bases de este original y grandioso obsequio.

No pierda un solo detalle de este regalo.

Esté muy al tanto de la publicación de las Bases.

Y sepa Vd. que el que tenga la suerte de sacarse este premio tendrá jabón GRATIS en su casa para dos años...!

La rifa se celebrará el día 20 de Mayo con la autorización del Honorable Sr. Presidente de la República.

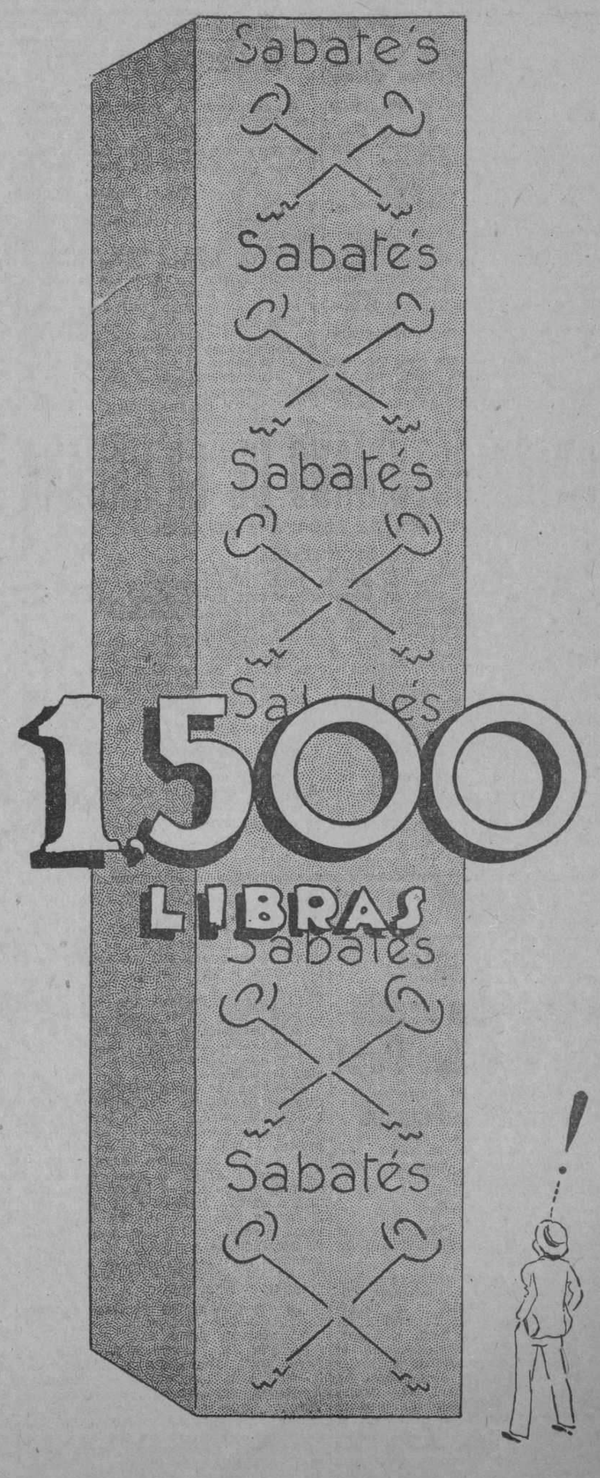

Jabón LA LLAVE

DESDE 1860 EL JABON DEL PUEBLO

SABATES S. en C.

ANUNCIO DE FARRES

M.E.C.D. 2016

IMPORTANTE INFORME RESPECTO A LA CONVENIENCIA DE UN SANATORIO PARA TUBERCULOSOS EN ORIENTE

El proyecto indica las alturas del Caney, en el barrio de Dos Bocas, a siete kilómetros de Santiago de Cuba como el lugar más adecuado.—Consideraciones científicas del asunto

La campaña antituberculosa en toda la región oriental cuenta actualmente con el apoyo de todos los médicos de la provincia y de las autoridades locales.

El doctor Francisco María Fernández, secretario de Sanidad y Beneficencia, ha recibido en el día de ayer un extenso memorándum remitido por el doctor Lorenzo Comas, notable médico residente en Santiago de Cuba, en el que le trata sobre la conveniencia de instalar en las alturas de Caney, barrio de Dos Bocas, a siete kilómetros al Noroeste de Santiago de Cuba, un sanatorio antituberculoso, de acuerdo con estudios hechos por el doctor A. Escanaverino.

Este profesional médico hace las siguientes e importantes observaciones:

Observaciones:— Las leyes, reglas o preceptos llamados a regir ciertas instituciones humanas no pueden siempre tener carácter de universales; sobre todo, cuando están subordinadas a condiciones astronómicas, telúricas o topográficas, variables necesariamente para cada localidad determinada. Por esta razón fracasó el ingenioso y pintoresco calendario de la Convención Francesa, cuya nomenclatura naturista y simbólica sólo convenía al hemisferio boreal. ¿Cómo obligar a los argentinos y australianos a llamar "Nivoso" al mes de diciembre, en que se asan de calor, y "Termidor" a su agosto en el cual tiritan de frío?

Esta relatividad es mucho más acentuada cuando se trata de la locación de los sanatorios para tuberculosos: los cuales necesitan encontrar condiciones especiales climáticas y telúricas dentro de la diversidad de condiciones físicas y topográficas que ofrecen las distintas regiones de la tierra.

Me refiero, dice el doctor Escanaverino, principalmente a la diferencia marcada de los climas en las zonas templadas comparadas con los de la zona tórrida: suficiente para distinguir física y funcionalmente a los seres que las habitan con el sello de una naturaleza especial.

"En los países americanos intertropicales apenas ha empezado la lucha contra la tuberculosis. Algunos dispensarios en las capitales o en las ciudades más populosas y muy pocos sanatorios, representan el esfuerzo hecho hasta hoy. La campaña contra la fiebre amarilla, que inició Cuba, y la del Brasil contra el beri-beri y la peste bubónica, no han dejado lugar ni recursos para la defensa contra la peste blanca. Puerto Rico se apresta a la lucha asustado de la mortalidad que arrojan sus últimas estadísticas en tuberculosis; pero allí y en Panamá parte el impulso de los Estados Unidos. En Cuba tenemos dispensario desde que se fundó la República, gracias al ilustre doctor Diego Tamayo, cuyo nombre lleva con orgullo, y poco después, en 1904 abrió sus puertas el Sanatorio La Esperanza, establecido en Arroyo Naranjo, cerca de la Habana.

"Escasa es, pues, la experiencia que tenemos para poder calcular las modificaciones que deben tenerse en cuenta cuando buscamos las condiciones necesarias para estos establecimientos en concordancia con nuestro ardiente clima. Empero, a falta de esa experiencia contamos con nociones fundamentadas en base científica, capaces de guiar a nuestra razón en la solución de este problema.

Los Climas.—"Los climas de altura en los países de las zonas templadas se caracterizan por su aire frío y seco, o sea el más favorable al tuberculoso, como ha demostrado la experiencia; mientras que nuestras alturas, cuando se aproximan o pasan de quinientos metros son por el contrario frías y húmedas, y por tanto, perjudiciales a los tuberculosos. Es esta una diferencia esencial que no nos dejará imitar a los sanatorios suizos y franceses que prefieren alturas de quinientos a dos mil metros y más.

"No siempre están de acuerdo la belleza y la poesía con la verdad científica. Nuestras alturas cubanas son poéticamente bellas. Se concibe que un individuo sano que, por vía de paseo o vacaciones, pasa de las cálidas oficinas de nuestras ciudades a las cimas deliciosas de nuestras montañas, resulte encantado del aire embalsamado, fresco y puro que allí respira, de la inefable pureza del azul del cielo, de las perspectivas maravillosas de nuestros campos, siempre verdes; ya prados floridos, ya bosques umbrosos, dilatados cañaverales o espléndidos palmares incomparables.

"Pero si a ese Edén osáis mandar a vuestro enfermo tuberculoso, no pasará dos inviernos sin que la letal influencia del aire frío y extremadamente húmedo active focos incipientes o medianamente avanzados, provocando resblandecimientos donde la granulación se conservaba en benigna latencia o acabando un brote agudo pneumónico, en breve plazo, con la vida del paciente.

El Cristo y Puerto Boniato.—"Puerto Boniato y El Cristo son muy húmedos y malsanos. Las alturas de Guisa, fértiles, umbrosas y solitarias, las lomas de Songo y los Pinares de Mayarí lloran constantemente una lluvia fina, fría, tenue, traidora, insana y mortal para enfermos que necesitamos hacer vivir en un ambiente sano, libre, soleado y seco.

"El doctor William Gordon, de Londres, ha demostrado con el testimonio de numerosas estadísticas que es mayor la mortalidad por tuberculosis en los lugares de abundantes o frecuentes lluvias, y sienta la conclusión de que tanto más favorable será una localidad para estos enfermos cuando más abrigada se encuentre de las lluvias y por consiguiente de la humedad.

"La humedad de la atmósfera tiene su origen en la humedad del suelo. Si éste es llano, bajo, arcilloso, impermeable o propicio a encharcar las aguas de lluvia o las de desbordamientos fluviales; si sustenta una vegetación copiosa, árboles o arbustos, verdaderos aparatos de succión, que extraen por sus raíces y exhalan por sus hojas las aguas del subsuelo, dicha región será húmeda y malsana. Allí también será frecuentes las lluvias a causa de la evaporación, haciéndose de este modo la alternativa de efectos y causas.

"Esta es la región por excelencia favorable a la germinación vegetal y sobre todo a las plantas criptógamas, y por consiguiente a las bacterias. Los organismos inferiores animales y vegetales encuentran en ella sus mejores condiciones de vida desarrollo. Un gran número de ellos, ya conocido, y otro mucho mayor aun desconocido, son los constantes enemigos de nuestra salud.

"Observad cómo la sequía y el sol ardiente y luminoso los destruye o ahuyenta; y ved, por el contrario, al inmenso mundo de los insectos, de vida latente o letárgica en la estación seca, que se despierta y nace y bulle en la tierra, o inunda los aires con su turba alada y zumbadora, tan pronto moja la tierra la primera lluvia de primavera.

"Mis deducciones.—"A mi juicio y como resultado de maduras reflexiones, agrega el doctor Escanaverino, sobre la solución de este problema en Cuba, considero que la localidad más adecuada para establecer un hospital y sanatorio para enfermos tuberculosos en consonancia con los últimos adelantos científicos, debe reunir las condiciones siguientes: 1: Artura: de 150 a 300 metros sobre el nivel del mar. 2: Orientación: Debe estar abierto de NE. a SE. y perfectamente abrigado de los vientos de Norte. 3: Nivelación: El terreno no debe ser plano, sino más bien quebrado o ligeramente ondulado para facilitar con pequeñas vertientes la desecación del suelo después de las lluvias. 4: Suelo: Muy permeable. Serpentina, toba caliza o arenas calizas o feldespáticas, sobre un subsuelo rocoso de formación primaria o secundaria. 5: Vegetación. Escasa. Cierto número de árboles frutales espaciados y las plantas de adorno necesarias para embellecimiento. Nada de bosques ni hortalizas. 6: Aguas. Ni ríos, ni lagos, estanques o represas. Las aguas potables procederán de manantiales ligeramente carbonatados o sulfurosos, cuyo análisis resulte con la menor proporción de nitritos y materia orgánica y libre de bacterias patógenas; y en abundancia para otros usos de higiene y limpieza 7: Condiciones meterológicas. Temperatura media anual 22 a 25 grados centígrados. Altura barométrica media anual: 76 a 76.5; humedad relativa, media anual de 70 a 75: cantidad de lluvia de 800 a 900 milígramos anuales. Vientos predominantes NE. E. y SE. 8: Buenas vías de comunicación y energía eléctrica; y 9: Proximidad relativa a la capital de la provincia.

"Mi hallazgo.—"Creo haber encontrado reunidas estas condiciones, continúa el doctor, a completa satisfacción, en las alturas del Caney, barrio de Dos Bocas, a siete kilómetros al NE. de Santiago de Cuba, próximamente a la distancia a que se encuentra de la Habana el Sanatorio La Esperanza.

"El Caney y su comarca ha sido considerado y de larga fecha reputado como un sanatorio natural, siendo, más que sitio escogido para la temporada de verano, el lugar predilecto de los médicos para enviar sus enfermos convalecientes tifoideos, palúdicos y, sobre todo, tuberculosos.

"A un kilómetro al Este del pueblo del Caney, a barlovento de todo poblado, existe un terreno cuyos límites son: Por el Sur y SE. con la carretera del Caney a Ramón de las Yaguas; por el Noroeste con el camino del Bonete y por el Este con otro camino que reúne el anterior con la carretera, en el lugar conocido por "El Aceite". Forma un cuadrilátero irregular con un arca aproximada de diez caballerías de tierra, que pertenecían antes a la Comunidad India del Caney y actualmente está dividido en cinco propiedades o pequeñas fincas, una de las cuales ha escogido el propio doctor Andrés Escanaverino y Céspedes para una Quinta de Salud, lugar de residencia y Clínica Experimental para sus estudios especiales sobre tuberculosis pulmonar, por las excepcionales condiciones que ofrece para dicho objeto.

"Bien abrigado por el Norte y Noroeste, se encuentra en medio de un anfiteatro de verdes montañas que empezando por el Oeste son: Las lomas de Dos Bocas y el macizo alteroso del Nonete, que cierra el horizonte al Norte con las lomas de Camacho, Martínez y la Chotera, hasta la garganta de Scandell ai Noroeste: las lomas de Zacatecas y el hermoso cerro del Visible por el Este: quedando abierto por el Sudeste y Sur a la brisa constante y deliciosa del Mar Caribe.

"Terreno ligeramente quebrado, formando ondulaciones con vertientes de NE. a SO,; atravesando en ese mismo sentido por un arroyo llamado Maisí que sólo corre en las lluvias torrenciales, resulta de muy fácil drenaje y desecación, de suerte que no hay un solo lugar en que puedan estancarse las aguas ni condición alguna de vida o desarrollo para insectos de larvas acuáticas.

"Suelo de arrastre y aluvión moderno, formado más principalmente por roca arenisca y arenas de disgregación, llamado vulgarmente cascajo; muy permeable, seco y estéril, atravesado por algunos filones calizos con muestras de mineral de cobre y óxido de hierro.

"La vegetación se reduce a árboles frutales: mangos de toda especie, mamoncillos, ciruelas, anones y marañones. Estos frutos son allí de una calidad superior y de excepcional dulzura. Dichos árboles se hallan suficientemente espaciados sin formar bosques. También hay regular número de palmas reales. Para jardines se hace necesario enmiendas, abonos y sobre todo riegos constantes.

"En el lecho del Maisí, a la salida del terreno brota un manantial inagotable aun en las mayores sequías. Su caudal varía entre media y dos pulgadas; sus aguas son límpidas, delgadas, frescas y su análisis las acredita de perfectamente potables y sanas. En la falda del Bonete se encuentran numerosos y abundantes manantiales que pueden aprovecharse para usos generales.

Datos meterológicos.— "Temperatura media anual: 25 grados centígrados. Máxima en agosto, 34; mínima en Enero, 16.

"Altura barométrica, media anual, 763 milímetros.

"Humedad relativa, media anual, 72.

"Lluvias muy escasas. En junio y julio las torrenciales de tempestades eléctricas y en septiembre y octubre las debidas a perturbaciones ciclónicas del Caribe o de las Bahamas. La cantidad de lluvia anual es de 800 milímetros.

"Los vientos predominan del primero y segundo cuadrante. La brisa constante del Sudeste mitiga el calor de los meses caniculares.

"Vías de comunicación. La carretera conduce a Santiago de Cuba en un cuarto de hora en cómodos autobuses.

"Es fácil de conseguir de la Compañía Telefónica y de la Eléctrica la extensión de sus líneas respectivas cuyos finales no distan mucho de ese lugar".

La campaña profiláctica.— El Dr. Comas, además del trabajo del doctor Escanaverino, le envió sueltos publicados en todos los periódicos de Oriente excitando al pueblo y a las autoridades de cada localidad para que coadyuven a la campaña para erradicar la tuberculosis de Cuba.

El doctor Francisco María Fernández ha dirigido un mensaje de felicitación a los doctores Comas y Escanaverino.

Estado del Tiempo

Nota del mediodía del viernes.

Perturbación en Missouri afectando la región central de los Estados Unidos y extendiéndose la baja presión hacia el Sur hasta el Golfo de México y extremo occidental de Cuba y alta presión en Atlántico con centro frente al Cabo Hateras.

Pronóstico: Para el sábado: Isla: En general buen tiempo. Continua la subida en temperaturas. Vientos principalmente del Este al Sur, moderados a frescos. Cielos despejados o parte nublados.

Observatorio Nacional.

EL PARTE DEL WEATHER BUREAU PARA HOY SABADO

WASHINGTON, abril 6. (UP).—El pronóstico del tiempo para el sábado 7 de abril, según el Observatorio Meteorológico de esta capital, es el siguiente:

Centro de la Costa Atlántica: Vientos fuertes del Sur. Cielo parcialmente cubierto.

Sur de la Costa Atlántica: Vientos frescos del Sudeste en la región meridional y fuertes del Sur en la región septentrional. Cielo parcialmente cubierto.

Este del Golfo de México (Este de la Long. 90). Vientos del Sur y Suroeste de frescos a fuertes, en la región meridional, y suaves, variables, en la septentrional. Cielo parcialmente cubierto.

Oeste del Golfo de México: Vientos moderados a frescos del Sur en la porción meridional, y moderados del Norte en la septentrional. Cielo algo cubierto.

Mar Caribe y Paso de los Vientos: Vientos frescos del Este. Cielo parcialmente cubierto.

Dr. FELIPE RIVERO Y ALONSO
ABOGADO Y NOTARIO
Abogado Consultor y Notario de la ASOCIACION DE DETALLISTAS DE LA HABANA. Notario de los Centros 'Asturiano', 'Balear' y 'Cafés'
ESTUDIO DE ABOGADOS DE LOS DOCTORES
Manuel F. de Cinca
Felipe Rivero y Alonso
Angel Radillo y Gancedo
Rafael de Zéndegui y Carbonell
PROCURADOR
Urbano E. Gómez Cádiz
Chacón, 25, bajos, Edificio de la Asociación de Detallistas de la Habana. Teléfonos M-1472 y A-8142. Cable Rizenca.

FORD EN LONDRES

LONDRES, abril 6. (UP).—Henry Ford llegó hoy a esta capital, sin que nadie lo esperase. Se cree que ha venido para ver el lugar donde nació William Shakespeare, en Stratford-on-Avon, y para visitar la ciudad industrial de Manchester.

Ford, rey de los negocios en escala enorme llegó con la sencillez del más humilde de los ciudadanos. Desde Southampton, Ford vino a Londres en automóvil, entrando en el Hotel Carlton por una puerta lateral. Su esposa, su secretario y un grupo reducido de técnicos le acompañaban.

El secretario manifestó que el viaje de Ford es de descanso, y que el rey de los automóviles baratos no tiene planes definidos por el momento.

UN CARNICERO FUE APALEADO AYER POR OTRO

Le fracturaron un brazo y una clavícula, causándole, además una porción de contusiones

Le robaron un motor.—En la 5a. estación se presentó anoche el ciudadano Celestino González González, vecino de Reina 36, denunciando que de su domicilio le robaron un motor eléctiroc de bombear agua, no sospechando de nadie e ignorando el valor del objeto robado.

Herido en reyerta.—En la casa de socorros de Jesús del Monte fué asistido Manuel Rodríguez Fernández, de 34 años de edad y vecino de Pocito 8, el cual presentaba la fractura del brazo izquierdo y la clavícula del mismo lado, así como contusiones diseminadas por todo el cuerpo.

Manifestó Rodríguez que encontrándose discutiendo con varios individuos sobre asuntos del negocio de carnicería, al cual se dedica, uno de ellos, nombrado Primitivo Alonso, residente en Once número 22, le pegó con un palo, causándole las lesiones que presenta.

Intoxicada por equivocación.—Amparo Pérez Dulzaides, de la Habana, de 17 años de edad y vecina de San Bernardino 34, fué asistida en el centro de socorros de Jesús del Monte, de una grave intoxicación.

Declaró la paciente que por equivocación hubo de ingerir un líquido que tenía para fricciones creyendo que era magnesia.

AL EXPLOTAR UN BARRENO AYER, SE HIRIO UN OBRERO

Principio de incendio en un chalet de la Víbora destruido por el ciclón del año 1926

Principio de Incendio.—En un chalet abandonado y en ruinas por haberlo derribado el ciclón de 1926 sito en San Carlos y Zayas en la Víbora se declaró un principio de incendio, acudió el material de incendios que extinguió rápidamente el fuego. Se ignora la cuantía del daño sufrido por el chalet.

Menor Lesionado.—Varios menores se encontraban tirando piedras a una mata de mangos en Tejar y 12 en Lawton. Una de las piedras lanzadas alcanzó al niño de dos años Ontonio Olbay Colina que reside en dicho lugar causándole una contusión en la cabeza y conmoción cerebral, de las que fué asistido en el cuarto centro de socorros. Los mozalbetes al darse cuenta de que habían herido al menor, huyeron.

Arrollado por un auto.—En Monte entre Angeles y Aguila el auto número 15263 que conducía Vivian C. de Grande, vecino de 10 de Octubre número 390 arrolló a Juan Benedia Abeledo, español, de 19 años de edad y que reside en Reunión 1, causándole contusiones en la cabeza y cuerpo. Fué asistido en Emergencias quedó en libertad el chauffeur por estimarse casual el hecho.

Al explotar un barreno.— En la casa de salud La Benéfica ingresó ayer José Gante Salgado, español de 24 años y vecino del pueblo de Coliseo que sufrió la fractura del brazo y antebrazo izquierdos trabajando en dicho lugar en las obras de la Carretera Central al explotar un barreno.

UN VIGILANTE FUE ENVIADO AL VIVAC POR HABER ARREBATADO UN PESO A UNA EMPLEADA DE LUNA PARK

Todas las declaraciones están contra el acusado, incluso las suyas propias

En la Sección de Expertos se presentó el vigilante de la Policía de la Novena Estación número 1855 Antonio Roldán Merino, acompañando a su entenada señorita Graciela Font Hernández de 14 años de edad y vecina de Marianao, Codinez entre Columbia y Buenavista. Esta joven declaró que el día tres del actual a las doce y media de la noche al salir de su trabajo de taquillera de la taquilla número 13 del parque de espectáculos Luna Park, sito en Subirana y Santo Tomás, encontrándose esperando una guagua en Carlos Tercero y Fraternidad, se le acercó el vigilante número 1892 y con muy malas formas y vejándola le dijo que tenía que acompañarle a la Estación, porque estaba ofendiendo a la Moral. Al protestar ella, y explicar el servicio que prestaba y que era entenada de un vigilante, el policía riéndose, tuvo una frase ofensiva para su padrastro y para ella. Camino de la Estación encontraron otro vigilante al que ella explicó nuevamente lo que le ocurría conviniendo entonces ambos vigilantes en que se fuera a su casa sin ir a la Estación. Pero(al ir ella a coger la guagua el vigilante 1892 se le acercó nuevamente y le preguntó si tenía dinero y al contestarle ella que tenía $1.10, que es lo que gana diariamente, el vigilante le arrebató un peso y se fué.

Llamado el vigilante 1892 de la Séptima Estación, al juzgado, en cuanto lo vió la joven Graciela dijo "ese es".

El vigilante 1892 Angel González, de Alquízar, mestizo, casado y vecino de San José 115, prestó su declaración en tal forma, que comprobó que era cierta la acusación que se le hacía. Expuso que había visto a la referida joven con un hombre en un banco de Carlos Tercero y que como tenía orden de su capitán, de no permitirlo, les dijo que había que llevarlos a la Estación y, rectificando, dijo, que les trataba de convencer para que le acompañaran. Pero que después al encontrarse a su compañero Puig decidió dejarlos en libertad.

El juez de guardia ayer, Dr. Aurelio Morales Posada, remitió al Vivac al vigilante después de despojado del revólver y del club.

La declaración del vigilante 1855 Antonio Roldán, coincide con la prestada por su entenada, la cual sin decirle nada a su madre ni a él, se negó a seguir trabajando en Luna Park, dando evasivas cuando le preguntaban por el dinero del sueldo del día del hecho, hasta que apremiada por su mamá explicó lo ocurrido y dijo que temiendo una tragedia entre su padrastro y el otro vigilante callaba, pero que ante la duda de su madre decía lo ocurrido.

Ochenta Mil Novecientos Pesos Ingresó en la Zona Fiscal de Marianao, por Concepto de Utilidades, el Casino Nacional de la Playa

El año pasado, por ese mismo concepto, ingresó el Casino de la Playa la cantidad de $17,000; es decir que este año ingresó $63,900 más, correspondiendo al municipio $16,180

En el día de ayer El Casino Nacional, que radica en la Playa de Marianao, ingresó en la Zona Fiscal la cantidad de Ochenta mil novecientos pesos por concepto del veinte por ciento de sus utilidades líquidas corresponde este ingreso al periodo del año 1927 al 1928; el año pasado, por ese mismo concepto ingresó El Casino la cantidad de $17.000, es decir que este año ingresó $63,900 más que el pasado ejercicio. De este año correspondió al Ayuntamiento de Marianao la cantidad de $16.180, habiendole correspondido por el mismo concepto el pasado año $3.400, cantidad que ha ido a engrosar el tesoro Municipal. Bien podía nuestro querido Alcalde, General Baldomero Acosta, aprovechar la oportunidad y aunque sea una pequeña cantidad emplearla en bien del ornato de este pueblo. Con gran satisfacción vemos la buena marcha de la Zona Fiscal de este término, que tan acertadamente administra nuestro buen amigo Carlos Llanes.

Protestan los comerciantes.— En la noche de ayer un nutrido grupo de comerciantes de esta plaza se entrevistó con el Capitán de policía señor Estanislao Mansip, para que estrechara la vigilancia, con el fin de evitar que algunos contribuyentes de aquí infrinjan la ley del cierre. Se testacan en esa comisión los del ramo de Sedería, Sombrerería y Zapatería.

Dijeron al Capitán Mansip, que muchos de los establecimientos despachaban a sus parroquianos después de las seis de la tarde, mientras otros, respetaban la ley que le exige a todos el cierre a la hora antes mencionada la cumplian; hicieron constar que las autoridades no disimulaban a los infractores, pues en distintas ocasiones pagaron algunas multas por ese concepto, y que la mayor parte de los comerciantes beneficiados vigilaban a la policía para hacer las ventas a sus espaldas.

El Capitán Mansip, celoso en el desempeño de su cargo, les prometió hacer cumplir la ley del cierre, a todos los comerciantes del término municipal de Marianao, asegurando que los infractores serán severamente multados.

Los principales infractores, según rumores, son los Polacos, Alemanes y Rusos que compiten en precio y mercancía.

Una niña de 16 años.— El Sargento Juan Lavoy, de la Policía Municipal de Marianao, se constituyó en el Hospital Militar de Columbia tomándole declaración a la joven que dijo llamarse Consuelo Piñan Santos natural de la Habana, de 16 años de edad y domiciliada en la calle 10 entre 5 y7 en el Reparto Almendares. Declaró que no podía explicar las causas que la impulsaron a tratar de privarse de la vida. Declaró la madre de la niña que desde ayer la venía notando algo preocupada y que en el día del suceso no había querido almorzar, a pesar de las invitaciones que le hicieron sus hermanos en distintas ocasiones; que no tenía novio, ni tuvo ningún disgusto con la familia.

Se envenenó donde trabajaba.—Según manifestaron los hermanos de Consuelo, ella estaba colocada de criada de manos en la casa de la señora Esperanza Rodríguez, domiciliada en la calle Quinta entre 8 y 10, Reparto de la Sierra, lugar donde la querían como si fuera de la familia, que ayer le pidió a su mamá una peseta para comprar un pomo de tinta y teñir unos zapatos, comprando en vez de la tinta el Iodo, tomando gran cantidad, y gracias a los auxilios que le prestó la señora Rodríguez haciéndola tomar gran cantidad de aceite, no falleció en la casa Después de curada fué trasladada a su domicilio. La policía le dió cuenta del caso al Señor Juez de Instrucción.

Ha sido reedificada.— Hasta el mes pasado el Centro de Socorro de este término tenía su mobiliario en pésimas condiciones; pero nuestro Alcalde, General Baldomero Acosta, se ha venido ocupando y luchando por que ese centro Benéfico esté a la altura del primero

Contrató las obras de reedificación el señor Aurelio Sánchez Amaro exconcejal de este Municipio, habiéndose conseguido un crédito de setecientos pesos para ese concepto; el contratista trajo mármol de Isla de Pinos para las paredes del departamento de curas; su piso es de granito; también se observan cinco mesas nuevas de operaciones, una nevera para conservar sueros y todo el instrumental nuevo. Hoy podemos decir que, gracias a los esfuerzos de nuestras autoridades, Marianao cuenta con una Casa de Socorro como la mejor. No felicitamos al General Baldomero por esta labor, por estimar que es una obligación de todo gobernante luchar por el mejoramiento de su pueblo, así que nos concretamos a celebrar su buena Administración Municipal.

Correrá la sangre.— Ante el Sargento de Guardia Sr. La Portilla, compareció Carmen Viera y Fernández, natural de Caimito del Guayaba,l de 38 años de edad, avecinada en la calle de Martí número 69, denunciando que su legítimo esposo, del cual está separada por los malos tratos que le daba, se apareció anoche en su domicilio, diciéndole que la iba a matar como también a su hija América, que correría la sangre y que muchos iban a llorar, si no le devolvía un retrato que ella tenía de él.

Intervino un vigilante.— El vigilante de Obras Públicas número 141, Marcelino Meade, vecino de la señora Carmen, vió cuando Fernández llegó a la casa y oyó claramente las amenazas que le hacía a su esposa invitándola a ir a denunciar el caso. El esposo se nombra José Fernández Padrón, natural de Marianao, de 22 años de edad y vecino de la Calle Boquete número 1. Dijo Carmen que hacía la denuncia, por temor a que su esposo llegara a realizar sus amenazas. Del caso se le dió cuenta al señor Juez de Instrucción.

Un asiático Víctima.— El asiático Antonio Chong, residente en la calle Hornos número 8, barrio de Curazo, denunció que esta mañana salió de su domicilio a las siete, y al regresar a las once, notó que la puerta del fondo de la casa estaba violentada, así como las cerraduras de escaparates, y los muebles en desorden, notando la falta de cincuenta pesos en efectivo y ropas y prendas por valor de ciento cinco pesos. En las investigaciones de la Policía, se encontró un reloj despertador con el cristal estrellado, marcando las 8 y 30 a. m. Se supone que a esa hora fué cuando se cometió el delito.

El Capitán Mansip.— Hablando con el Capitán de Policía Estanislao Mansip, tuvimos oportunidad de conocer a fondo sus intenciones de terminar con la cuadrilla de rateros que ha venido operando en este término desde hace algún tiempo; Mansip, que ha sido siempre un funcionario celoso en el desempeño de su cargo, y que ha demostrado que no tiene compasión con la gente del hampa, ha duplicado la vigilancia en todos los barrios, con el fin de hacer desaparecer a estos parásitos sociales.

Continuan los perros mordiendo.— Muchas han sido las personas asistidas en distintos Centros Benéficos por mordeduras de canes. En el Country Club algunas casas tienen varios perros policías que fajan como fieras, mordiendo a los peatones y tirándoseles a los vehículos que por aquellas avenidas transitan. Son una amenaza pública los perros sueltos, y a pesar de las denuncias, no se ha podido conseguir de manera alguna que los dueños de los canes los tengan amarrados. Las residencias del Country Club, en su mayoría, son cercadas con matas que forman una muralla, las cuales saltan los perros con una facilidad asombrosa. Varios trabajadores, por este medio, le piden garantías a las autoridades locales, y esperamos que sean complacidos.

Al Martínez, Corresponsal.

EL AMOR Y EL ENTUSIASMO SON LOS GRANDES FACTORES DEL MATRIMONIO, SEGUN OPINA SYLVIA PANKHURST

Con estos factores—dice la señora Pankhurst—se evitan los desastres en los matrimonios y se consigue obtener una sucesión fuerte.—Su concepto respecto al matrimonio

WOODFORD WELLS, Inglaterra, abril 6. (Por Sylvia Pankhurst, trasmitido por la United Press)— Mi esposo es para mí un querido amigo, al que he amado durante diez años. Tiene todo mi afecto y toda mi confianza.

Yo retuve mi nombre y mi personalidad al casarme, y él, por su parte, es hombre de naturaleza reservada y poco amigo de la publicidad. Por eso no lo mencionaré. Mis amigos le conocen, y eso es bastante.

Yo quería tener un niño, como todos los padres que desean merecer este nombre. Yo quería amarle, acariciarle y verle desarrollarse, para dejar tras mí un ser que perpetuara lo mejor que yo tenga.

Se me preguntará si el niño es eugénico. Creo que todo hijo lo es siempre que se desee la paternidad y siempre que uno tenga la inteligencia general, la salud corporal, la fuerza y la libertad de taras hereditarias que se necesitan para producir un ser inteligente y con salud. Creo poseer esas cualidades y condiciones. Creo también las posee el padre de mi hijo, al que reconozco dones valiosos que trasmitir a nuestro descendiente.

Hace tiempo que yo quería un niño, pero siendo yo directora de un semanario, secretaria honoraria de varias organizaciones y responsable de muchos trabajos sociales y políticos, y considerando que estos últimos hubieran sufrido mucho por cualquier reducción de mis actividades, me creí en el deber de negarme esa gran alegría.

Cuando la campaña pro-sufragio femenino logró el éxito parcial completado recientemente con la nueva ley del voto a las mujeres mayores de 21 años; cuando los centros para el binestar de las madres y los niños, cinco de los cuales fueron iniciados por mí, quedaron establecidos, con el apoyo del Gobierno central y los consejos municipales; cuando la guerra y sus dificultades, que yo hice todo lo posible por combatir, terminaron; y cuando la intervención en Rusia, a la cual me opuse, acabó de una vez. Entonces creí el momento de satisfacer mis deseos y dar al porvenir mi hijo.

Mi mensaje a los que quieran tener hermosos hijos es que el amor es algo esencial para lograr y criar el niño; tanto el amor mútuo de los padres, como el que ambos deben tener por su vástago. Porque el amor y el entusiasmo son, indudablemente los dos grandes factores que hacen que la vida valga la pena de ser vivida.

Creo que la sociedad tiende del individualismo a la cooperación, y que ese cambio hará que se realice el matrimonio basado en el amor perfecto, fuera de toda consideración material, mucho más fácil que actualmente. Aun hoy, los que están resueltos a mantenerse fieles a sus ideales, hallan, generalmente, que esfuerzos para lograrlo bien lo merecen.

Hay mucho goce para los padres en observar y desarrollar la vida de sus hijos, y tan infinitamente preciosa es la confianza mútua y la devoción entre los padres y el niño que no puedo concebir que se mejore una sociedad mediante la ruptura o el debilitamiento de estos lazos.

No creo que el matrimonio deba ser objeto de un contrato legal. Es demasiado íntimo y personal para eso. Los cónyuges deben ser libres uara separarse en el caso de que su afecto no fracase, aunque en la mayoría de los casos yo creo que el amor puede durar.

Es mucho mejor, más digno y más sano, separarse por consentimiento mútuo, que tras los feos e hipócritas procedimientos de los tribunales de divorcio, donde el hecho de que los cónyuges han contraido otras relaciones y están mutuamente deseosos de romper el matrimonio, es una causa para negarles la deseada libertad.

En toda relación de la existencia, el amor y la independencia son vitales para la creación y el desarrollo de un niño; me refiero al amor de los padres entre sí y el que tengan por su hijo. Creo que la indiferencia, la hostilidad y la obligación son factores que llevan al disgusto y al peligro. No aconsejo a nadie que se lance al matrimonio legal o libre sin amor, simpatía, comprensión, amistad y franqueza necesaria.

Estos son los elementos necesarios, y habiéndolos, no es preciso recurrir a las formas legales. En el cumplimiento de aquello están la mayor seguridad y la sabiduría más verdadera para el individuo y para la posteridad. La indiferencia, la hostilidad y la obligación son factores que deben temerse. porque son las influencias que llevan al disgusto al individuo, y al peligro al progreso de la raza.

HAN SIDO DISTRIBUIDAS LAS BASES PARA EL PROYECTO DE LEY DE RETIRO DE EMPLEADOS Y OBREROS DE TABACO

La distribución se efectuó entre los distintos talleres del ramo de tabaquería existentes en esta ciudad, con el fin de que los interesados las estudien y aprueben o rechacen

Impresas las Bases acordadas para un Proyecto de Ley de Retiro obrero para los empleados y obreros de la industria tabacalera, ayer han sido distribuídas en todos los talleres de esta capital, con el fin de que todos los interesados puedan estudiarlas y en su oportunidad impartirles su sanción o presentar los reparos que sus disposiciones les sugieran.

Extractamos algunos de los puntos más interesantes:

La Caja del Retiro Tabacalero, estará a cargo de un Directivo compuesto de un Presidente, persona competente, que podrá ser profesor de Derecho o miembro del Poder Judicial en Comisión nombrado por el Honorable señor Presidente de la República a propuesta de una comisión de Compromisarios elegidos por los obreros y empleados: tres representantes de los obreros y empleados en funciones de tales al ser electos y tres por los patronos que sean también empleados de los mismos; y sus respectivos suplentes.

Las asignaciones.— Con la contribución del uno y medio por ciento al dos mensual del importe total de los sueldos y jornales que satisfagan las entidades o empresas a quienes comprende la ley.

Las multas que se impongan por infracción de la Ley.

Con los intereses de los fondos acumulados; los descuentos que se acuerden de las jubilaciones y pensiones que se satisfagan, en la cuantía y oportunidad que se señalen; con los descuentos de las jubilaciones y pensiones que estén disfrutando aquellos que no hayan contribuido al fondo del Retiro Tabacalero; aportaciones que hiciere el gobierno; donaciones a favor de la Caja; productos de fiestas y beneficios que libremente podrá acordar el Directorio; el importe de los sueldos y jornales devengados, respecto a los cuales hubiere prescripto el derecho a reclamarlos según la legislación civil.

Con el descuento forzoso del 3 al 5 por ciento que habrán de experimentar los sueldos y jornales que devenguen los empleados y obreros a quienes comprende esta Ley, mensual o semanalmente, exceptuando a los aprendices que durante su aprendizaje no devenguen renumeración.

Las Jubilaciones.— Serán calificadas de ordinarias, a los 5 años de edad, y 40 de servicios.

De forzosa o por inutilidad a los que después de 10 años de servicios fueran declarados fisicamente inútiles para el cargo que desempeñan.

Y la Jubilación voluntaria, contando 55 años de edad, y más de diez de servicios, aunque no cuente los 40 que la Ley exige.

En este caso percibirán el tanto por ciento correspondiente a los años que hayan trabajado.

Y en los demás casos que se fijarán.

El monto de las jubilaciones.— En la Ordinaria, el 75 por ciento de los dos primeros pesos. El 60 por el resto hasta los tres pesos, y el 50 por ciento del resto del jornal o sueldo más alto, reducido éste promedio de pornal diario, con arreglo al cual hubiere contribuido el empleado u obrero durante dos años, no pudiendo exceder el total de ninguna jubilación de cien pesos mensuales.

No se otorgarán pensiones ni jubilaciones mientras no transcurran dos años de promulgada la Ley.

Las Pensiones.— Serán otorgadas a las viudas, hijos, padres y hermanas solteras, que se hallaren al abrigo del jubilado, mediante las estipulaciones de la Ley.

Dentro de unos días, probablemente en la semana entrante serán presentadas en una Asamblea General.

La campaña.— Todas las sociedades federadas correspondientes a las fábricas establecidas en la República están enviando a la Federación de Torcedores, copia de los telegramas que dirigen al Sr. Presidente de la República interesando el cumplimiento del Decreto que ordena se coloque a los tabacos elaborados a máquina un anillo, dando a conocer que son fabricados mecanicamente.

Una manifestación.— El Presidente Sr. Ricardo García de la Sociedad de Torcedores, ha pedido al señor Mujica, Presidente de la Federación, que se traslade a esta ciudad, para proceder a la organización de una manifestación en toda la República, para pedir el cumplimiento del citado Decreto.

El primero de mayo.—El señor Ramón Rivera, bibliotecario de la Sociedad de Torcedores, nos comunica que el día Primero de Mayo a las dos de la tarde se inaugurará la Biblioteca de la Sociedad, verificándose con tal motivo una fiesta cultural.

Una velada.— También celebrará la Sociedad de Torcedores, la fiesta del Trabajo, con una gran Velada en los salones de la Sociedad, a cuyo efecto la Comisión de Cultura tiene a su cargo la confección del programa.

La fiesta del trabajo.— Dentro de breves días se reunirán los representantes de las Sociedades obreras de esta ciudad, para cambiar impresiones, sobre la celebración de la fiesta del Trabajo el Primero de Mayo.

Las impresiones sobre este particular son de conmemorarlo como otros años, con una manifestación y un mitin, en el local que se acuerde, y con veladas por la noche en los distintos Centros.

OBREROS DE ESTA CAPITAL

Las conferencias.— La Comisión de Cultura de la Sociedad de Resistencia "Torcedores de la Ciudad de la Habana"', conjuntamente con el Ejecutivo de la "Sociedad Cooperativa de Obreros Construtora de Casas", ha acordado llevar a efecto dos Conferencias de carácter cultural, actos que habrán de celebrarse, el primero, el Martes, día 10, y el segundo, el sábado, día 14, del corriente mes, a las 8 de la noche en los salones de la Sociedad de Torcedores, sito en General Manuel Suárez números 216 y 218, en esta ciudad.

Para llevar a cabo tan provechosas como útiles Conferencias, ambas entidades obreras, deseando contribuir y enriquecer aún más el nivel cultural han solicitado, y obtenido con la mayor complacencia por parte del ilustre publicista, Dr. Fernando Ortiz, Presidente de la Institución Hispano Cubana de Cultura, que viene realizando una labor cultural en esta República para mejorar y orientar a la clase más intelectual de nuestro país, de cuyos éxitos la prensa diaria ha dado cuenta extensamente en sus rotativos, que tan eminente hombre de ciencia presente al señor Dr. Antonio Fabra Rivas, consagrado sociólogo español y Delegado técnico a la II Conferencia Internacional de Emigración e Inmigración, quien dará en la noche del día 10 una Conferencia, cuyo tema es:

"El Movimiento Obrero Moderno".

Espera pues, que todos los invitados, los compañeros, sabrán apreciar la alta significación de estos actos contribuyendo con su presencia y la de sus respetables familias los días señalados anteriormente, a dar mayor auge y esplendor a esas fiestas de carácter cultural.

La Conferencia del día 14 tendrá por tema:

"La Organización Internacional del Trabajo".

Los prácticos de farmacia.— Esta noche a las ocho, celebrará Junta General la Sociedad de los Prácticos de Farmacia, en la Bolsa del Trabajo, con la siguiente orden del día:

Lectura del Acta anterior.

Informe de la Comisión de Glosa del año 1927.

Informe de la Tesorería de primer trimestre del presente año.

Lectura de correspondencia.

Nombramiento de comisión pro-ley de Farmacia y Asuntos Generales.

LA MAYOR
32 EDIFICIOS
600 EMPLEADOS
SARRÁ
DROGUERIA
ABIERTA TODOS LOS DIAS
TODA LA NOCHE LOS MARTES

FARMACIAS DE TURNO

SABADO

Dirección	Teléfono
HABANA	
Padre Varela 19.	U-5155
Gral. Aranguren 27.	M-8504
Esperanza 57.	M-7733
Crespo y Refugio.	M-6688
Salud 46	A-3190
Raimundo Cabrera 104.	A-7984
Máximo Gómez 128.	A-3988
Leonor Pérez 56.	A-8426
Merced 92.	M-7701
Ave. de la República 265	U-4722
Gral. Q. Banderas 127	A-8379
Avenida de Italia 129.	A-2171
Ave. de la República 129	M-2271
Padre Varela 117.	M-1659
Cárdenas 55.	A-5501
Plácido y Pí Margall.	A-1235
Ricla 15	A-2710
Luz y Compostela.	
Av. Menocal y G. Carrillo	U-3890
Padre Varela 110.	A-4388
Ave. Menocal 40.	A-3057
Gral. Carrillo y Aramburo	U-1702
Máximo Gómez 412.	A-3371
A. Menocal y N. Sardiñas	U-1475
Finlay 115.	U-1712
Máximo Gómez 363.	A-3785
Oquendo y Víctor Muñoz.	U-4403
Hospital y Jovellar.	U-3104
Condesa y Campanario.	M-4516
Estrella y Gervasio.	M-3737
Arbol Seco y Benjumeda	U-1784
VEDADO	
Calle 12 y 21.	F-1672
Calle C 147 entre 15 y 17	F-1938
Calle 5 número 4[illegible]	F-1472
Zapata entre A y B.	F-1365
VIBORA	
10 de Octubre 590.	I-1179
Santa Catalina 61.	X-1317
15 e| Dolores y Concepción	I-5471
Juan Delgado y Libertad.	I-4584
10 de Octubre y E. Palma	I-1756
JESUS DEL MONTE y SANTOS SUAREZ	
10 de Octubre 114.	M-2302
10 de Octubre 267.	I-2195
10 de Octubre 367.	I-1492
Lacret 20.	I-3351
Santa Emilia y Durege.	I-5826
LUYANO	
Calzada de Luyanó 121.	I-5362
Calzada de Luyanó 245.	X-1912
CERRO	
Calzada del Cerro 815.	I-3959
Moreno 40.	I-1047
Falgueras 15.	I-2269
Calzada del Cerro 891.	I-4342
Florencia y San Quintín	I-7585

NOTA. — Este grupo deberá prestar el servicio público todo el día y la noche de los domingos siguientes: MARZO 18; ABRIL 29; JUNIO 10; JULIO 22; OCTUBRE 14; SEPTIEMBRE 2; NOVIEMBRE 25.

El Mejor Purgante:
CARABAÑA

DE TURNO HOY
FARMACIA DR. PENICHET
BELASCOAIN Y VIRTUDES
TLFNOS. U-5604 Y U-5155.

M.E.C.D. 2016

DIARIO DE LA MARINA

EL PRESIDENTE ALVEAR, DE LA ARGENTINA, PEDIRA AL CONGRESO EN SU ULTIMO MENSAJE, QUE ESTA HACIENDO, EL REINGRESO DEL PAIS EN LA LIGA DE LAS NACIONES

EL DOCTOR ALVEAR DESEA CONVOCAR EL CONGRESO PARA EL DIA PRIMERO DE MAYO; PERO ES POSIBLE QUE NO PUEDA REUNIRSE EN ESA FECHA TODA VEZ QUE AUN FALTAN POR CELEBRAR ELECCIONES EN ALGUNOS DISTRITOS

EL ESCRUTINIO REALIZADO HASTA EL PRESENTE ARROJA TREINTA Y DOS MIL CIENTO SESENTA Y TRES VOTOS IRIGOYENISTAS Y 10.120 LIBERALES

LA SECRETARIA DE EDUCACION DE MEJICO ABRIGA EL PROYECTO DE PONER ESTACIONES RECEPTORAS DE RADIO EN VARIAS ESCUELAS RURALES DEL PAIS A FIN DE INTENSIFICAR LA EDUCACION.—SE ANUNCIO YA EL CONCURSO

BUENOS AIRES, Abril 6. (UP).—El Presidente Alvear, de la Argentina, se propone, como gran acto final de su Gobierno, hacer un nuevo esfuerzo con el fin de persuadir al Congreso para que autorice el inmediato reingreso de este país en la Liga de las Naciones, según se anunció hoy por persona que goza alta consideración en los centros oficiales.

Se tiene entendido que el Presidente Alvear está dedicando las vacaciones de Pascua a redactar un mensaje que leerá ante el Congreso cuando éste se reuna para un nuevo período. Ha informado ya a los ministros que desea contar pronto con los informes de los departamentos respectivos para hacer referencia a ellos en su mensaje.

El Dr. Alvear desea convocar al Congreso para el día primero de Mayo, pero es probable que no sea posible porque todavía tienen que celebrarse algunas elecciones parciales relacionadas con las presidenciales del primero de este mes y también con las elecciones congresionales, tanto en algunos distritos de Buenos Aires como de provincias. Las elecciones parciales en esta capital no se efectuarán hasta el día 15 del actual, y hay que contar con que la comisión de actas del Congreso discutirá algunas de las actas de los diputados que resulten electos.

El mensaje de referencia será, sin embargo, el último del período presidencial de Alvear, que termina el 25 de Octubre.

Se tiene entendido que el Jefe del Estado recordará en términos precisos la política que ha seguido en los seis años de su gobierno y analizará la situación política del país en la forma en que se halla actualmente.

No será ninguna sorpresa para nadie que el Dr. Alvear haga referencia a la Liga de las Naciones. Todos sus últimos mensajes han recomendado al Congreso que autorice al Gobierno para que el país vuelva a la Liga. La Argentina se retiró de todas las actividades de la Liga, con excepción de las técnicas, por entender que la no admisión de Alemania, que era la idea que prevalecía entre los aliados, convertía a la Sociedad de Naciones en una liga de victoriosos y no de naciones. Se espera un animado debate entre los partidarios del reingreso de la Argentina en la Liga, y los contrarios a esa medida, porque cada uno de esos grupos mantiene en toda su extensión sus puntos de vista.

En muchos centros se cree que a menos de que el Dr. Alvear logre convencer al Congreso para que actúe en el sentido que él desea, antes de que expire su período, la cuestión de la Liga de las Naciones se archivará indefinidamente, pues no se piensa que el Dr. Hipólito Irigoyen, cuya elección se considera asegurada, haga inmediata presión en el sentido de volver al seno de la Liga de las Naciones.

IRIGOYEN AUMENTA SU MAYORIA

BUENOS AIRES, Abril 6. (UP).—El Dr. Hipólito Irigoyen, y su compañero de candidatura, Francisco Beiro, tienen una mayoría de más de tres a uno en la provincia de Tucuman.

El escrutinio, suspendido con motivo de la festividad de hoy, es el siguiente: irigoyenistas, 32.163 votos: liberales 10.120.

COMENTARIO ALEMAN

BERLIN, Abril 6. (UP).—El periódico "Frankfurter Zeitung", de esta capital, dice que la elección del Dr. Hipólito Irigoyen para presidente de la Argentina, mermará la influencia económica de los Estados Unidos en aquella república suramericana.

"Washington tendrá que contar con el señor Irigoyen hombre que posee energía e influencia para oponerse a la intervención de los intereses extranjeros en los negocios suramericanos, dice el periódico. El doctor Hipólito Irigoyen, candidato radical personalista para la presidencia de la Argentina, y expresidente de dicha república, ha obtenido una victoria en las elecciones generales del domingo y su elección está asegurada ocn solo tener en cuenta el resultado incompleto de los escrutinios".

ESCRITOR FALLECIDO

BUENOS AIRES, Abril 6. (UP).—Roberto J. Payro, conocido escritor argentino, falleció ayer en esta capital.

UNA VISITA FASCISTA

BUENOS AIRES, Abri 16. (UP).—El senador italiano signor Indri, llegó hoy a Buenos Aires. Está realizando una excursión por la América del Sur, visitando a los fascistas italianos residentes en Sur América.

El próximo lunes, dará una conferencia en esta capital acerca de las aspiraciones sociales del fascismo.

EL CONGRESO DEL NITRATO

SANTIAGO DE CHILE, Abril 6. (UP).—El Gobierno ha decidido rechazar la invitación que se le ha hecho para que tome parte en la próxima conferencia de productores de Nitrato sintético de Europa y América, durante el viaje que hará por el Mar Adriático el vapor "Lueztow". No se considera conveniente la participación en dicha conferencia a causa de que los organizadores de la misma no invitaron a los productores chilenos particulares de la sosa natural.

HONORES A UN GENERAL

SANTIAGO DE CHILE, abril 6.—(UP) El señor Manuel Malbran, embajador saliente de la Argentina, nombrado para sustituir en Washington al Dr. Honorio Pueyredon, ha informado hoy al Gobierno que el general Justo, Ministro de la Guerra argentino, hará en breve una visita particular a las provincias meridionales de Chile. El Gobierno ha asegurado que se concederán los más altos honores al general Justo mientras esté en territorio chileno.

TRANSACCION EN UNA MULTA

SANTIAGO DE CHILE, abril 6.—(UP)— Se ha llegado a una avenencia en la disputa entre el Gobierno chileno y la Braden Copper Company, de Nueva York, por los impuestos que esta debe pagar.

La Compañía ha aceptado pagar $183.750, para cubrir los impuestos y las multas por no haber abonado las tasas a su debido tiempo.

LA PRODUCCION AGRICOLA

CIUDAD MEXICO, abril 6. (SR) La Secretaria de Fomento ha rendido un informe en el sentido de que la producción agrícola aumentará notablemente este año, ya que los egidatarios que en años anteriores carecían de medios para trabajar sus tierras tienen ahora la ayuda de los bancos agrícolas establecidos en Hidalgo, Guanajuato, Michoacan, Durango y otros estados. El problema de la producción agrícola créese resuelto, teniéndose en cuenta que los hacendados también sembrarán muchas tierras que estaban ociosas por temor a incautación de las cosechas a pretexto de su repartición. Como ya están seguros de que no serán desposeidos, los cultivos habrán de ser mayores y durante el año actual no se importará una sola libra de maíz norteamericano o argentino, como viene ocurriendo desde hace tiempo.

INCENDIO EN UNA ADUANA

CIUDAD MEXICO, abril 6. (SR) Un voraz incendio estuvo a punto de destruir hoy las oficinas de la Aduana en Piedras Negras, evitándolo los bomberos de Euagle Pass y los vecinos de ambos lados de la frontera.

PROTECCION A LAS INDUSTRIAS

CIUDAD MEXICO, abril 6. (SR)—Varias industrias importants que vienen sufriendo grandes quebrantos en sus intereses por las campañas de elementos agitadores, dispónense a aceptar las proposiciones formuladas por el Gobernador del Estado de Nuevo León, Lcdo. Aron Saenz, para que se trasladen allí dándoles terreno, gastos de conducción y una concesión por diez años en casi todos los impuestos.

REGRESO DEL PRESIDENTE

CIUDAD MEXICO, abril 6. (SR) Mañana espérase aquí al Presidente Calles de regreso de Veracruz y el domingo lo harán los secretarios de Estado, Trabajo y otros funcionarios que fueron de vacaciones. Todas las oficinas públicas, bancos y casas de comercio reanudarán plenamente sus actividades el lunes con marcado optimismo pues con motivo de la Semana Santa se infiltraron nuevos alientos en la vida comercial en virtud de que los millares de personas que visitaron la Capital hicieron compras por muchos miles de pesos.

AVIACION MILITAR

CIUDAD MEXICO, abril 6. (SR) El primer aeroplano Bristol de los doce adquiridos por el Ministerio de la Guerra estará listo para entrar en servicio el lunes próximo, comenzando a realizar vuelos de práctica, algunos de ellos de gran duración. Las máquinas aéreas son del último tipo y con ellas las fuerzas aéreas militares han recibido un gran impulso.

EXPEDICION CIENTIFICA

CIUDAD MEXICO, abril 6. (SR)—Publícase la noticia de que la expedición científica que encabeza el Profesor Franz Blom, de la Universidad de Tulane, Louisiana, encuéntrase ya en el borde de México y Guatemala, disponiéndose a entrar en la región cuna de la raza maya hasta Yucatán.

RADIO EN LAS ESCUELAS RURALES

CIUDAD MEXICO, abril 6. (SR) La Secretaría de Educación Pública anuncia el concurso para establecer estaciones receptoras de radio en varias escuelas rurales de la República, al propósito de intensificar la educación popular. Los aparatos se instalarán en todos los planteles que tengan matrícula intensa o estén situadas cerca de campos dedicados a la cría de gallinas, apiarios u otros cultivos para que aprovechen de los beneficios proporcionados por las conferencias y enseñanzas de las transmisiones.

CAPITALES ITALIANOS EN MEXICO

CIUDAD MEXICO, abril 6. (SR) Un grupo de capitalistas italianos residentes en Chihuahua y New Orleans han constituido una empresa para explotar la mina Lepanto, situada en Naica y cuyos yacimientos son famosos por la cantidad de oro que producen.

EL PLAN GOMIFERO DE FORD EN BRASIL

PARA, Brasil, abril 6. (UP) Gran ansiedad existía hoy en esta población ante el temor de que la derogación de las restricciones impuestas a la producción de la goma cruda en Inglaterra, por la ley Stevenson, afecte a las concesiones que ha obtenido Henry Ford del Gobierno brasileño para establecer plantaciones de goma en gran escala en este país.

Despues de la baja sufrida últimamente por los precios de la goma, el interés que existía en la región del Amazonas casi se ha desvanecido. El plan de Ford revivió ese interés y los brasileños esperaban que con ello resurgiría la actividad de los negocios que existía antes de la baja de los precios.

En la actualidad, los comerciantes esperan con verdadera ansiedad noticias de Ford acerca de sus intenciones. El multimillonario norteamericano llegó hoy a Londres y se espera que diga si el proyectado abandono del plan de limitaciones Stevenson por parte del Gobierno británico, a partir del primero de noviembre, afectará a su proyecto en el Brasil.

Se confía en que continuará su plan, no obstante la posibilidad de un mercado deprimido. Se tiene entendido, a este respecto, que los proyectos análogos de varias grandes fábricas de gomas, por ejemplo, Fairstone y Goodyear, se desarrollaron primeramente para combatir el monopolio de la Gran Bretaña, pero las plantaciones continuaron y se comprobó que resultaban provechosas, facilitando un medio independiente de obtener la goma, que no podía quedar afectado por las manipulaciones británicas.

Doctor Marcelo de Alvear, Presidente de la Argentina.

A Tiros en el Campamento de Niño Fidencio

CIUDAD MEXICO, abril 6.—(S).—En la Colonia Espinazo, formada con los que acuden a "Niño Fidenzio" para que les alivie de sus males, situada en las minas del mismo nombre, ha ocurrido hoy un grave suceso cuyos detalles no han podido conocerse aun completamente.

El cuerpo de guardias que tiene allí el padre de Fidencio, nombrado Juan de la Fuente, se enredó a balazos con los guardias municipales que hay en las minas, parapetándose los primeros tras una casucha de madera. El diputado Facundo de la Garza ha salido para el lugar del suceso en automóvil, a fin de mediar entre ambos grupos armados. No hay noticia ninguna de muertos o heridos.

Asegúrase, extraoficialmente, que del suceso son culpables los guardias del Niño Fidenzio que en número de veinte sostienen choques frecuentes con los gendarmes, diciendo que en la Colonia Espinazo no hay que obedecer más órdenes que las del padre del curandero. Debe hacerse constar que aunque a éste se le llama "niño", cuenta 31 años de edad.

EL GENERAL ENOCH CROWDER PIDE PROTECCION A LA POLICIA

DENVER, Estado de Colorado, abril 6. (UP).—Para proteger a su sobrina Betty Martín Siebert contra un grupo de bandidos que ha amenazado secuestrarla, el general Enoch H. Crowder, ex-Auditor general del Ejército norteamericano y ex-Embajador en Cuba, ha pedido a la policía de Denver que monte vigilancia especial en la residencia de su cuñado, Frank N. Tinsman, donde actualmente vive él.

135 DIAS DE ALEMANIA A BRASIL

RIO JANEIRO, abril 6 (UP).—Hoy llegó a la bahía de Guanabara la embarcación alemana, de 19 toneladas de desplazamiento, "Feureland" tras un viaje de 135 días desde las costas de su país.

Gunther Pluschkow, que manda el "Feureland", dice que en breve saldrá hacia la Tierra del Fuego, que es el extremo meridional de Sur América, para realizar exploraciones. El buque lleva a bordo un aeroplano, desmontable, con esa finalidad.

Después de dar fin a sus exploraciones, Pluschkow piensa seguir en viaje al rededor del mundo, volviendo a Alemania dentro de tres años.

SEMANA SANTA

EL VIERNES SANTO EN ROMA

ROMA, abril 6. (UP).—El Viernes Santo se ha celebrado en Roma con solemnes fiestas religiosas en las principales iglesias. Las ceremonias más imponentes fueron en la Basílica de San Pedro y en el Templo de San Juan de Letran, donde oficiaron los cardenales-arciprestes de ambos.

En San Pedro se celebraron las vísperas, exponiéndose las santas reliquias. En la Iglesia de la Santa Cruz de Jerusalem se celebró también una procesión en la que fueron llevados varios pedazos de la Divina Cruz en que estuvo clavado el Redentor.

En las naves de San Juan de Letran se expusieron las cabezas que la tradición dice que son de los Apóstoles San Pedro y San Pablo, así como la tabla de la Mesa en que se efectuó la Ultima Cena.

Todas las iglesias romanas estuvieron llenas, de sol a sol, de peregrinos de todas las naciones. Tras los servicios matutinos, cuya solemnidad fué luctuosa, para hacerlos acordes con el dolor de la Cristiandad por la crucifixión del Salvador, muchos millares de fieles se dirigieron a las dos basílicas para tomar parte en las indulgencias, especialmente las concedidas a cuantos asistiesen a San Pedro, donde el cardenal-penitenciario, Monseñor Fruhwirth, bendijo en persona a los devotos. Su Eminencia, mientras se cantaban las vísperas, se colocó en un confesionario sosteniendo en sus manos un largo cetro con el que tocó a todos los católicos que, ordenada sucesión se le aproximaron, arrodillándose ante él.

La procesión en la Iglesia de la Santa Cruz de Jerusalem fué inmensa, asistiendo a ella enorme muchedumbre.

LA RELIGIOSIDAD MEXICANA, INALTERABLE

CIUDAD MEXICO, abril 6. (SR).—Desde el mediodía han estado las iglesias llenas de fieles, asistiendo a la ceremonia de las Siete Palabras y el Descendimiento. Como no hay sermones, los vecinos más caracterizados de las distintas feligresías dieron lectura a piezas de oratoria sagrada pronunciadas en otros tiempos con motivo de esta fecha.

Con la brillantez de siempre celebróse por la tarde la función de la Soledad, en que tomaron parte los mejores artistas musicales y vocales en los programas de música sagrada.

Nótase un marcado contraste de que mientras las iglesias católico-romanas han estado atestadas de creyentes, la del Corpus Christi, dirigida por el cismático Capitán Pérez, permaneció desierta, demostrándose que el pueblo mexicano sigue fiel a sus tradiciones y rechaza toda innovación contra ellas.

EL SEÑOR DEL SEPULCRO EN LA PAZ

LA PAZ, Bolivia, abril 6. (UP).—Con gran solemnidad y en una atmósfera de riguroso duelo, la procesión del "Señor del Sepulcro" desfiló por las calles principales en la tarde de hoy, participando en ella las sociedades religiosas, las autoridades civiles y militares, el cuerpo diplomático y toda la guarnición

La procesión es la principal solemnidad de este día en La Paz.

La carrera por donde pasó la procesión estaba cubierta por tropas.

En el día de ayer, el Presidente de la República, los ministros, los miembros del cuerpo diplomático, los funcionarios del Gobierno y los oficiales del Ejército, visitaron los monumentos de distintas iglesias, después de inaugurados los servicios religiosos de la Semana Santa en la Catedral.

EN BUENOS AIRES

BUENOS AIRES, abril 6. (UP).—Las actividades oficiales, bancarias y la generalidad de las comerciales estuvieron suspendidas hoy por la solemnidad del día, y no se reanudarán hasta el lunes, después de transcurrida la Semana Santa.

LLENOS LOS TEMPLOS DE NUEVA YORK

NUEVA YORK, abril 6. (UP).—Todos los templos de la República conmemoraron solemnemente en el día de hoy la Crucifixión de Cristo. Al mediodía comenzaron las ceremonias impresionantes en todos los templos, reproduciendo la música eclesiástica antigua y moderna las agonías del Calvario.

Católicos y protestantes hacían hoy oración en sus santuarios mientras los sacerdotes se preparaban para celebrar la Resurrección de Cristo, día aún más grande que el del Nacimiento de Jesús.

Muchos establecimientos comerciales permanecieron cerrados durante el día, vacaron las oficinas públicas de algunas ciudades y Estados y el pueblo del campo se dirigió a orar a los templos de las ciudades.

En Nueva York han vacado la Bolsa y los mercados, que permanecen cerrados hasta el martes.

EL DOCTOR NICOLAS MURRAY, CREADOR DE LA "MENTE INTERNACIONAL" PARA EL PLENO DESARROLLO DE LOS PAISES CIVILIZADOS

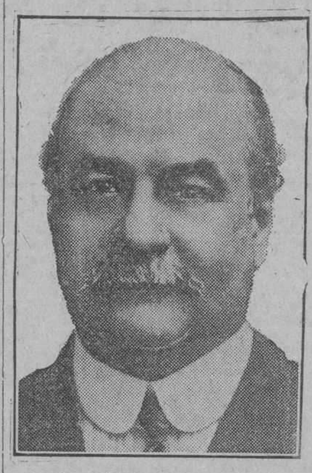

Doctor Nicholas Murray Butler, Presidente de la Universidad de Columbia y de la Fundación Carnegie Pro Paz Internacional.

La idea de la "mente internacional" no implica renunciación de la mente nacional, sino sólo la ampliación del criterio de nacionalismo para abarcar la comunidad mundial de intereses

PRINCIPIOS FUNDAMENTALES DE UNA POLITICA INTERNACIONAL PARA EVITAR EL IMPERIALISMO

Las valientes campañas de Murray, contra la prohibición, el fanatismo religioso representado por el "Ku-Klux Klan", y en el campo internacional abogando por el pacifismo

WASHINGTON, abril 6. (SIPA).—Uno de los fenómenos más difíciles de comprender para extranjeros en la vida política norteamericana es la libertad con que se ventilan asuntos concernientes a la política interna y la política internacional del país. A menudo en la historia de los Estados Unidos, ciudadanos preeminentes que no desempeñaban cargo público, han formulado, para guía de los estadistas nacionales, principios que se adoptaran posteriormente después de debatirse en la prensa y en reuniones públicas. Tal libertad comunica a veces a los extranjeros la impresión de existir confusión en las ideas e incertidumbre en las tendencias; pero, en realidad, es mediante la discusión libre que la opinión pública de una gran democracia arriba finalmente a decisiones, y en tal forma resuelve el país su curso de acción.

Actualmente, el líder más descollante en el mundo extraoficial de las ideas políticas en los Estados Unidos es Nicholas Murray Butler, Presidente de la Universidad de Columbia y de la Fundación Carnegie Pro Paz Internacional. El doctor Butler ha sido crítico valeroso del propio partido político a que pertenece cuando quiera que en su concepto se ha apartado de los ideales que lo guían; y de igual manera ha vituperado en algunas ocasiones la política exterior del Gobierno. Sus crítica sobre la pusilanimidad de los caudillos políticos respecto a la discutida Enmienda Décimoctava de la Constitución, la famosa enmienda en que se basa la legislación antialcohólica, han contribuído poderosamente a poner el problema sobre el tapete de la discusión pública en las próximas elecciones. Respecto a la legislación antialcohólica, el doctor Butler opina que aquella enmienda fué adoptada bajo la presión de condiciones bélicas, y que no representa el criterio de la nación en tiempos normales. Sus críticas se dirigen principalmente contra la intolerancia social que esta legislación representa. El doctor Butler ha tratado consecuentemente de formular una política más liberal en el campo de la legislación de la temperancia, una política que alcanzara el verdadero propósito perseguido por dicha legislación, y no condujera a la violación de las leyes respectivas por quienes juzgan reprimidas sus libertades. Diversos indicios revelan una corriente cada vez más importante de opinión en tal sentido.

Identica firmeza presenta la actitud del doctor Butler respecto de otra manifestación de intolerancia: el fanatismo religioso. Antes de la guerra propagóse por vastas regiones del sur y del oeste central de los Estados Unidos la campaña de una sociedad misteriosa llamada el Ku Klux Klan, ostensiblemente dirigida contra tres elementos en la vida norteamericana: el de color, (especialmente en el sur); la población judía (especialmente en las ciudades del norte y el oeste central); y la Iglesia Católica. El doctor Butler ha actuado como noble caudillo en su oposición a tal forma de intolerancia, aunque es justo hacer constar que en este campo ha contado con numerosos colegas capaces e igualmente francos. Afortunadamente, el Ku Klux Klan ha perdido ya en gran parte su influencia, y los sentimientos de protesta contra la intolerancia religiosa se cristalizan definitivamente en una nueva actitud, una actitud que acoge sin reserva a los estadistas católicos, según lo indica la reltaiva disminución de la corriente que en todo el país se oponía a la candidatura del Gobernador Smith a la presidencia de la República.

En el campo de las relaciones internacionales, el doctor Butler ha tomado una iniciativa todavía más notable que en el movimiento de las ideas liberales dentro del país. El doctor Butler dista mucho de ser un pacifista sentimental. Es un estadista realista y práctico, consagrado al cultivo de la mente nacional. A él se debe en gran parte la favorable acogida que este año recibiera en los Estados Unidos la proposición formulada por M. Briand a fin de que Francia y los Estados Unidos celebraran un tratado "renunciando a la guerra como norma de acción política" entre ambas naciones. Al principio el Gobierno de Washington se mostró algo tardío en responder a la proposición de Briand, esperando la reacción que encontraría en el país entero. La actitud del doctor Butler al abogar por la propuesta en escritos y en discursos pronunciados en importantes reuniones públicas en todo el país, contribuyó poderosamente a cambiar ese criterio, hasta que hace poco Mr. Kellogg, Ministro de Relaciones Exteriores de los Estados Unidos, entrara en negociaciones con la cancillería de Francia; y la iniciativa del doctor Butler ha repercutido en todo el mundo civilizado, siendo debatida con particularidad en la prensa del Japón. Dr. Butler, declaró con este motivo que los Estados Unidos deben asumir la responsabilidad de contribuir eficazmente a la formación de una sociedad de naciones en la que todas ellas renuncien a la política de la fuerza, en que se basó la diplomacia del siglo XIX.

El doctor Butler ha sentado los principios fundamentales de una política internacional que evitaría el imperialismo, por una parte, y la ineficiencia, por otra. Aboga por un reconocimiento de derechos más bien que una afirmación de privilegios, por una comprensión del criterio de otros países en lugar de un criterio unilateral, y prevé el establecimiento de una sociedad de naciones que garantice una política pacífica ofreciendo medios adecuados para la solución de disputas internacionales por el arbitraje o por negociación directa. Pero ha manifestado con acierto que tales medios de relación internacional carecen de valor si no se hallan secundados por una culta opinión pública en los países interesados.

Fué el doctor Butler quien concibiera esta frase: "la mente internacional". La idea no implica el renunciamiento de la mente nacional, sino solo la ampliación del criterio nacional a fin de abarcar los puntos de vista legítimos y necesarios para el pleno desarrollo de todas las naciones civilizadas dentro de la gran comunidad de intereses que constituye la civilización contemporánea.

Finalmente, como ejemplo concreto de la valerosa iniciativa del doctor Butler en la discusión privada de asuntos públicos, resulta de interés recordar que fué el primero en encabezar la oposición extraoficial contra la propuesta reciente de un gran incremento en la armada norteamericana. En el momento mismo en que se anunciara la propuesta, el doctor Butler habló ante una gran reunión en Chicago oponiéndose al programa anunciado de incremento naval, y nada ha habido tan notable durante recientes años en la vida política norteamericana como la manifestación popular desaprobatoria del proyecto, manifestación tan intensa en todo el país que el Congreso primero y el Ejecutivo después se vieron obligados a modificar el plan, renunciando virtualmente al proggrama originariamente propuesto.

Al analizar las corrientes de opinión en la actual vida política norteamericana, resulta satisfactorio observar que semejante movimiento de aprobación popular hacia la intrepidez y clarividencia de un ciudadano indica una nueva tendencia en el pensamiento norteamericano respecto de algunos de los más salientes problemas internacionales. No puede preverse qué alcance tendrá este hecho en las próximas elecciones; pero, de cualquier modo, el país ha comenzado a dar señales de alejarse de las tendencias que prevalecieron inmediatamente después de la guerra, y el doctor Butler desempeña un papel culminante en tal movimiento de opinión y de política nacionalista.

UN OBISPO, HIJO ADOPTIVO DE LA CAPITAL INGLESA

Causó sorpresa y pesar en toda Inglaterra el fallo referente al asunto del "Royal Oak"

EL ASUNTO DEL "R. OAK"

LONDRES, abril 6. (SR.)—La prensa califica de infortunio para la armada que pierda los servicios del capitán Dewar y del teniente comandante Daniel por el asunto del acorazado "Royal Oak", y llegan centenares de cartas al Almirantazgo procedentes de todas partes de Inglaterra expresando sorpresa por el veredicto del consejo de guerra.

El capitán Kenneth Dewar es escocés; nació en Edimburgo en 1878, Ingresó en la Escuela Naval en 1895, fué teniente en 1900 y llegó a capitán de navío en 1918. Ha hecho la mayor parte de su carrera en diversos departamentos del Almirantazgo.

El teniente comandante Daniels ingresó en la Armada en 1903. Está especializado en Artillería. Ha servido en los cruceros "Batic" y "Dauntless" y en el acorazado "Valient".

En cuanto al contralmirante Bernal Collard mandaba desde 1927 la primera Escuadra de acorazados en la flota del Mediterráneo. Nació en 1876; ingresó en la Escuela Naval muy joven. En 1925 llegó a capitán de navío, y en 1926 a contralmirante. Durante la guerra sirvió en el Estado Mayor de la flota de los Dardanelos y en la escuadrilla de patrullas de Dóver, en la que mandaba el monitor "Lord Clive". Volvió al Estado Mayor desde 1918 a 1920.

SUBVENCION A LOS FERROCARRILES INGLESES

LONDRES, abril 6. (S.R.).—Se ha sabido que entre las reformas preparadas por el Canciller del Tesoro Churchill para los nuevos presupuestos forma parte un plan de subsidio para los ferrocarriles. La investigación que realiza el Gobierno sobre el funcionamiento del plan no está concluído, pero es un hecho la reducción de los tipos de fletes sobre el hierro, acero y carbón en compensación a la ayuda que recibirán las empresas del Estado.

EL OBISPO DE CANTERBURY

LONDRES, abril 6. (S. R.)—El sábado le será concedida al Obispo de Canterbury la "libertad de la ciudad" o sea será nombrado hijo adoptivo de Londres, con motivo de cumplir ochenta años de edad, así como se le impondrá una medalla recuerdo por sus esfuerzos en pró de la humanidad y la religión.

LA SUMISION PERIODISTICA AL SOVIET

MOSCU, abril 6. (SR.)—El Soviet intensificará su influencia monopolizadora en los periódicos disponiendo que los directores sean asesorados y vigilados por un consejo especial de redactores adictos al Soviet y cuyos nombramientos aprobarán o rechazarán las autoridades.

ZUBKOFF VA A RUMANIA

BRUCELAS, abril 6. RS.)—Alexander Zubkoff, el esposo de la hermana del ex-Kaiser de Alemania, saldrá el sábado del territorio belga con pasaportes para Rumanía. Las autoridades le concedieron extender su permanencia de manera no oficial hasta que encontrara un país donde se le permitiera entrar, lo que se obtuvo hoy.

COMERCIO EXTERIOR ALEMAN

BERLIN, abril 6. (SR.)—Los datos completos del comercio exterior de Alemania durante el año 1927 demuestran que las importaciones de Rusia, Alemania y Polonia montaron a mil cincuenta millones de francos, a ochocientos setenta de 1926 mientras que las exportaciones eleváronse a mil treinta y cinco millones contra ochocientos cinco de 1926. Entre los renglones principales cuéntase la bencina cruda de la que importó Alemania quinientas noventa mil toneladas, pero créese que a partir del año próximo disminuirá mucho en beneficio de Alemania debido al aumento positivo de la producción de gasolina sintética.

LOS VIAJES MODERNOS

Se acerca el momento de preparar su viaje hacia las playas y montañas

HAGA USTED SU PLAN E ITINERARIO

Consúltenos después y le daremos precio fijo comprendiendo TODOS LOS GASTOS (incluso Impuestos y propinas) del viaje proyectado.

INDEPENDENCIA
EFICACIA
CONFORT
90 AÑOS DE EXPERIENCIA DE LA AGENCIA LUBIN, PARIS

HEMOS RECIBIDO EL NUMERO 19 DE
"PARISINA"
VEANOS
"PARISINA"
OBRAPIA 33
(altos de la Bolsa)
TELEFONO A-6509

EL DISTINGUIDO
HUPMOBILE
NO ES UN AUTOMOVIL DE BAJO PRECIO

GENER N.º 1
Ultima Creación de la Fábrica GENER
16 cigarros Ovalados { inmejorable calidad e impecablemente presentados 5 centavos la cajetilla
PRONTO A LA VENTA
Siempre el mejor cigarro y el más bien presentado

HOTEL ALAMAC
Broadway esquina a calle 71.
New York
EL HOTEL PREDILECTO DE LOS CUBANOS Y DE LOS HISPANOS EN GENERAL
Es modernísimo, elegante, económico, a prueba de fuego y está en el corazón de Nueva York cerca de todas partes. Su "chic hispano" es insuperable e inconfundible.
Tres Restaurants, incluso el famoso CONGO ROOF en el vigésimo piso donde se baila diariamente.
Cocina Americana y Española, table d'hote y a la carta.
Los precios del Alamac al alcance de todos, son los siguientes:
TODOS CON BAÑO Y DUCHA — Cuarto sencillo para uno, $4.00. Para 2 personas: $6. Cuarto doble, para 1 o 2, $8. Por mes: $150.
Departamentos de sala, un cuarto y baño y ducha, desde $200.00 al mes.
Hay también departamentos con tres o cuatro alcobas, además de la sala y con tres baños, a precios de verano.
Intérpretes y sirvientes de habla española.
Atención especial a la clientela hispana.
¿VA USTED A EUROPA?
Diríjase antes a la OPENROAD TRAVEL SERVICE, oficinas en el Hotel Alamac; son representantes autorizados de las principales Compañías Navieras. La Openroad Travel Service, le facilita el medio de hacer su viaje cómodo.
Los precios de pasajes son EXACTAMENTE los que rigen en las Compañías de Vapores, siendo todo el servicio de la OPENROAD COMPLETAMENTE GRATIS. Oficinas en Londres y París.
Dirección a
ANTONIO AGUERO
GERENTE HISPANO
Hotel Alamac. Broadway
and 71 th. St.
NEW YORK

M.E.C.D. 2016

DIARIO DE LA MARINA

FUNDADO EN 1832.

DIRIGIDO HASTA 1919 POR DON NICOLAS RIVERO Y MUÑIZ

DIRECTOR: JOSE IGNACIO RIVERO Y ALONSO

Editado por la Compañía DIARIO DE LA MARINA, (S.A.) cuyo programa consiste "en la defensa de los intereses generales y permanentes de la Nación cubana, de los especiales de la colonia española establecida en la misma y de la unión y armonía entre los diversos elementos que conviven en el país"—Art. 1o. de los Estatutos.

Presidente: Conde del Rivero.
Secretario: Manuel Abril y Ochoa. Tesorero: Joaquín Pina.
Administrador: Dr. Aurelio Hernández Miró.

OFICINAS: Habana . . . . . Prado, 103.
Nueva York . . . . Broadway at 71 st. St.
Madrid . . . . . Recoletos 10.
París . . . . . 61 Boulevard Haussman

PRECIOS DE SUSCRIPCION:

HABANA	PROVINCIAS	EXTRANJERO
1 mes . . . . $ 1.60	1 mes . . . . . $ 1.70	1 año $21.00
3 idem . . . . „ 4.80	3 idem . . . . . „ 5.00	6 meses . . . . „11.00
6 idem . . . . „ 9.00	6 idem . . . . . „ 9.50	3 idem . . . . . „ 6.00
1 año . . . . . „18.00	1 año . . . . . „19.00	

SUSCRIPCION DOMICILAL
Sólo para el extranjero.
(Países comprendidas en la Unión Postal)

6 meses . . . . . $ 4.20
1 año . . . . . „ 8.40

(Países no comprendidos en la Unión Postal)

6 meses . . . . . $ 5.00
1 año . . . . . „ 10.00

Esta suscripción sólo da derecho al número de los domingos.

TELEFONOS:

Quejas de Suscriptores . . .	M-8404	Repórters	M-1934
Anuncios Económicos . . .	A-3858	Deportes	A-4732
Anuncios Administración . .	A-5334	Secretaría de la Empresa . .	M-7714
Anuncios de suscriptores . .	A-1014	Secretaría de la Dirección . .	M-9785
Id. id. id.	M-3378	Fotógrafo	M-6844
Redacción	A-0301	Imprenta	M-9665

PASEO DE MARTI 103. APARTADO 1010. CABLE: DIARIO. HABANA.

EDITORIALES

UN PODER FORMIDABLE

En la magistral conferencia con que el sábado último deleitó a los miembros de la Institución Hispano Cubana de Cultura el profesor don Francisco Bernis, el docto disertante, al enumerar los factores que concurren al desarrollo de la vida económica de las naciones, destacó el papel preponderante del factor financiero. Al frente de toda la economía—dijo—un grupo de hombres, dueños del dinero, audaces, bien intencionados, que representan la banca, instituyen la dirección económica. Junto a ellos, en representaciones simbólicas, están agrupados todos los intereses: los bienes raíces con sus títulos domínicos; los bienes muebles con su propiedad; las industrias con sus acciones. Para todo es el dinero el común denominador de esa riqueza, el vínculo de ellos; el nexo que sirve para unirlos a todos en un sistema armónico de relaciones. Y entonces, el préstamo con interés teje sus mallas de hilos impalpables e invisibles, como los de las leyendas, pero tan fuertes como las cadenas de la esclavitud, que une a los hombres por toda la vida a la representación de esas ficciones imaginarias.

Entrañan los conceptos vertidos por el conferenciante una trascendencia y actualidad singularísimas. Hablando en tesis general, en una exégesis de conjunto no relacionada con un país determinado, el docto profesor señaló un hecho, de certeza incontrovertible, que para Cuba constituye uno de los aspectos más interesantes del problema de su reconstrucción económica. La preservación de nuestras fuentes de riqueza, el fomento de nuevas actividades productoras, la empresa de robustecer la estructura vital del país cubano, dotándola de la consistencia necesaria para inmunizarla contra las periódicas crisis de nuestra única gran industria y al mismo tiempo dar a la economía colectiva una organización más racional, empeños en que coinciden los anhelos populares y la voluntad del Gobierno en los momentos actuales, tienen un resorte propulsor, un requisito primordial, cuyo manejo, por desgracia, no está en nuestras manos. La banca, refaccionadora y orientadora de la producción industrial, poseedora y distribuidora a voluntad del común denominador de todas las fuentes de riqueza, nexo que las vincula entre sí en una estrecha relación de intereses recíprocos, no es entre nosotros una institución nacional.

Los textos constitucionales, los tratadistas y los políticos, nos hablan de la división de los poderes fundamentales del Estado en tres ramas: la legislativa, la judicial y la ejecutiva. Probablemente fué un poeta el autor de la ocurrencia de atribuir a la prensa las características de un cuarto poder. Sabido es que en esto de apurar ficciones, símbolos e imágenes, poetas y oradores son pródigos en desbordamientos de exuberancias fantásticas. La realidad, vista al través de hechos experimentales, demostrada con la incontrastable elocuencia de las verdades científicas, viene, empero, a comprobar la existencia de un poder incomparablemente más formidable que los enumerados: el que regula a su arbitrio la vida económica de las colectividades, aquel a quien rinden obligada pleitesía los demás factores sociales. A tales extremos llega la avasalladora influencia de este poder omnímodo, que el profesor Bernis no vacila en asegurar que ha sido el dinero, y no los fuertes magnetos del amor y la muerte, el propulsor de las fuerzas de la humanidad en nuestra civilización".

Las grandes instituciones de crédito que operan en Cuba son sencillamente sucursales de poderosas empresas cuyas casas matrices, alta dirección e intereses primordiales radican en el extranjero. Una escritora inglesa que acaba de visitar nuestro país—Lady Drumond-Hay—en sus impresiones recientemente publicadas en una revista londinense, asegura que viajando al través de la Isla, se experimenta la impresión de que sus finanzas están dominadas por el dinero norteamericano y canadiense. Cita el nombre de dos grandes instituciones, norteamericana la una y canadiense la otra, de las que dice poseen hipotecas por millones y millones de pesos, merced a préstamos hechos a los azucareros cubanos. Estas impresiones no reflejan más que una parte de nuestra situación financiera, como también refleja sólo una parte de esa situación la circunstancia de que, por regla general, las agencias de las grandes empresas bancarias, aunque las casas matrices posean en su activo una balumba de millones, sólo responden por las sumas asignadas a las respectivas sucursales. Hasta cierto punto esos extremos pudieran constituir simples detalles, si a ellos no se añadieran otros de mayor alcance. Las grandes empresas bancarias que aquí operan, desarrollan su acción orientadora, refaccionadora y distribuidora a tono con los intereses que representan, que no sólo carecen de vínculos solidarios con respecto a nuestros intereses colectivos sino que en más de un caso pueden hallarse en contraposición con estos. El incremento dado al desarrollo de la industria azucarera, sus consecuencias y las restricciones o negativa total del crédito bancario para otros géneros de actividades, son ejemplos que excusan prolijas demostraciones.

De lo que significa la solidaridad de las empresas reguladoras y distribuidoras del crédito con el país en que radican, tanto para el normal desarrollo de la vida económica como para resolver una emergencia conflictiva, nos suministra elocuente ejemplo una de las pocas instituciones que escapó indemne del derrumbe de la banca cubana. En los días críticos de la pasada administración, en los momentos en que el Estado carecía de recursos para atender al cumplimiento de sus más perentorias obligaciones, que no se abonaban sus haberes a los empleados públicos y que para las atenciones del Ejército y la Policía fué preciso extraer de las arcas fiscales las monedas fraccionarias de uno, dos y cinco centavos en ellas depositadas, se le ocurrió al Gobierno de Washington exigir a nuestro Gobierno el pago de los intereses del empréstito contraído cuando Cuba se sumó a las naciones en guerra contra Alemania. En aquella circunstancia harto crítica, el Banco del Comercio, institución nacional integrada por españoles y cubanos, acudió en auxilio del Estado, puso a salvo la buena fe y el crédito del Gobierno cubano, facilitándole medio millón de pesos para atender al pago del débito reclamado. Una más amplia, proficua e íntima vinculación solidaria habría de establecerse entre el país productor y trabajador y las instituciones de crédito, el día en que lográsemos la posesión de un sistema bancario propio. De que esta idea tiene ambiente favorable, es demostración plena el decreto que crea una Comisión para reorganizar la banca nacional. De sus resultados, aparte del inmediato que habrá de propiciar el desarrollo de la política constructiva del actual Gobierno, surgirá el complemento de nuestra independencia política, la salvaguardia de nuestra soberanía efectiva, al poner en manos cubanas el poder propulsor y regulador de la vida económica de la nación.

TELEFONOS DEL "DIARIO"

Para Quejas y Suscripciones Llamese a los Números

M-8404 y M-3450

LA SITUACION ACTUAL DEL PARTIDO REVOLUCIONARIO DE CHINA O KUOMINTAG

CHANG TSO LIN CONTRATA 10.000 SOLDADOS RUSOS "BLANCOS" PARA SOSTENER SU MANDO EN PEKIN

(Por TIBURCIO CASTAÑEDA)

En los varios artículos que he escrito sobre China en estas columnas, se ha podido notar, después del entusiasmo que causó en todo el Sur de China la doctrina del médico Sun Yat Sen, cómo se asoció a Michael Borodin ese Doctor, aprovechando Borodin la inmensa popularidad de Sun Yat Sen para infiltrar su doctrina comunista en el Partido Revolucionario del Kuomintag, de cuyo ejército fué Generalísimo, después de su vuelta de Moscou, Chiang Kai Shek, mientras que se sucedían los motines de Nankin y Han Kow contra los extranjeros, que produperon la separación de Chiang de Borodin y luego la expulsión de éste de China y su refugio en Urga, capital de Mongolia, para tratar de llevar el comunismo a esa región de dominio religioso del Norte de China, ya que ésta con los nacionalistas, sacudieron en el Sur el yugo moscovita de Borodin.

Después de su vuelta del Japón y su casamiento con la hermana de la mujer de Sun Yat Sen, ha vuelto Chiang Kai shek a tomar el mando de Generalísimo del ejército del Sur de China, con residencia en Shanghai, habiéndose abstenido de toda lucha militar como suele suceder en China durante el invierno.

Veamos ahora cuál es la situación de los discípulos de Sun Yat Sen en China y qué modificación han sufrido los principios del Partido del Koumintag o Revolucionario en el sur de China.

¿Subsisten en su pristina pureza "los Tres Principios del Pueblo" base de la Doctrina del doctor Sun Yat Sen?

Mucho escribió y laboró el doctor Sun en Cantón y en Inglaterra sobre su movimiento revolucionario, pero en nada se extendió y diversificó su actividad tanto como en esos Tres Principios del Pueblo.

Ya hemos dicho en otro artículo que esos Tres Principios guardan estrecha semejanza con los proclamados por Abraham Lincoln en su imperecedera arenga en el campo de la batalla de Gettisburg, fijando "que el gobierno debía ser del pueblo, por el pueblo y para el pueblo".

Soñó el doctor Sun Yat Sen con la reunión de todas las tendencias políticas de China y la proclamación de una República basada en esos principios de gobierno de Lincoln; y no hay duda que su predicación unió a muchos de sus compatriotas del Sur de China.

Por todo el valle bañado por el río Yangtze se propagó esa doctrina igualitaria, con miras a la emancipación de los Tratados celebrados por las grandes naciones con China.

LA INFLUENCIA DE BORODIN

Los chinos que no podían leer, y de ellos había millones, recibieron de jóvenes chinos, incansables propagandistas de las nuevas doctrinas revolucionarias, las enseñanzas del Doctor Sun, merced a los esfuerzos y el dinero del Soviet, representado por Borodin.

En cualquiera reunión de los miembros del Kuomintag, se empezaba por el respetuoso saludo, tres veces, al retrato de Sun Yat Sen y la lectura del testamento de éste.

Ahora se acaba de abrir en Nan King la Cuarta Sesión Plenaria del Kuomintag, pero sin el respetuoso saludo a la memoria del doctor Sun Yat Sen, o como se le solía llamar, Tsung-li, ni con la paciente lectura del libro impreso que contiene las 16 lecciones de Sun Yat Sen y que se llama "Los Tres Principios".

Y ya se ve en el Sur de China la tendencia a cercenar los principios de su testamento, preservando algunos de los puntos más brillantes.

¿CUAL ES LA CAUSA DE ESTE DESVIO DE LA OBRA DE SUN YAT SEN?

Cuando a principios del mes de Febrero último, en que terminó en Nan King la Conferencia del Comité Ejecutivo de la Cuarta Sesión Plenaria del Partido Nacionalista, no se mencionó en el nuevo Programa, ninguno de los Tres Principios del Pueblo, del testamento del doctor Sun Yat Sen.

Y eso quiere decir, en opinión de los iniciados, que esos tres principios no son de tendencias prácticas en China.

Y ha llegado ese desvío a tal punto que hasta se afirma en Cantón que el testamento, considerado como legado de Sun Yat Sen no fué escrito por él, sino que ha sido falseado; y aunque esa afirmación no es nueva, se llega a decir que el que lo escribió es un discípulo del doctor Sun Yat Sen, llamado Wang Ching-wei, que está viajando por Europa ahora.

En todo el Sur y el Centro de China el Sunyatsenismo se propagó considerablemente, ¿por qué? por la sencilla razón de que el chino, en general, se sentía oprimido por los jefes militares a Tuchunfgs en el interior, y en las aduanas por los Tratados casi inícuos—en el sentido de desigualdad—impuestos por el extranjero.

Pero desde el momento que en el Congreso de Berlín se aprobó por todas las naciones la repudiación de los Tratados por los que los chinos tenían que resolver sus propias cuestiones como las que tenían con extranjeros en Tribunales formados por civiles y estudiantes extranjeros, ya se llegaba a la repudiación de la desigualdad que condensaba Sun Yat Sen.

Y aprobado también el principio de que había que aumentar los derechos "ad valorem" de las mercancías extranjeras introducidas en China para que ésta pudiese subvenir a los gastos del Presupuesto, lográndose que los tributos impuestos por los Tuchungs o jefes militares, ya no son precisos los principios de Sun Yat Sen que decían eso mismo, y de ahí la falta de popularidad actual de las predicaciones del testamento del Tsung-li, de Sun Yat Sen.

EL PROGRAMA DE RECONSTRUCCION DE CHINA

Como consecuencia de la reunión del Comité Ejecutivo de esa Cuarta Sesión Plenaria del Partido Nacionalista celebrada en Thwrenz en Nan King se ha redactado y publicado el Programa-Manifiesto del Kuomintang en que se trata extensamente de la obra de Reconstrucción de China, pidiendo que se construyan ferrocarriles, obras de regadío, líneas telegráficas y obras para impedir las inundaciones.

El hijo de Sun Yat Sen, doctor Sun Fo que ahora viaja por Europa, ha sido nombrado Ministro de la Reconstrucción y aunque todavía no ha aceptado ese nombramiento, creen sus amigos que deberá aceptar ese cargo para poner en práctica parte de las tendencias de su padre, que hasta había pensado y escrito que las grandes naciones de Europa y América debían tratar de la reconstrucción de China mediante la realización de Obras Públicas que proporcionarían gran bienestar y aumentarían la tranquilidad de China, impidiendo la repetición de los numerosos cataclismos que produce el hambre en aquel país, como ha sucedido a fines del año último y a principios del actual.

LOS 10.000 SOLDADOS RUSOS "BLANCOS"

Son estos, restos de los ejércitos imperialistas que tuvieron por jefes a los Generales del Imperio, Goltchak, Dietrich y Unger-Sterne, que vivían en Manchurja y que Chang Tso-Lin los ha contratado recientemente para luchar con los Nacionalistas.

FARMACOPEA .- .- .- .- .- .- Por - XAUDARO

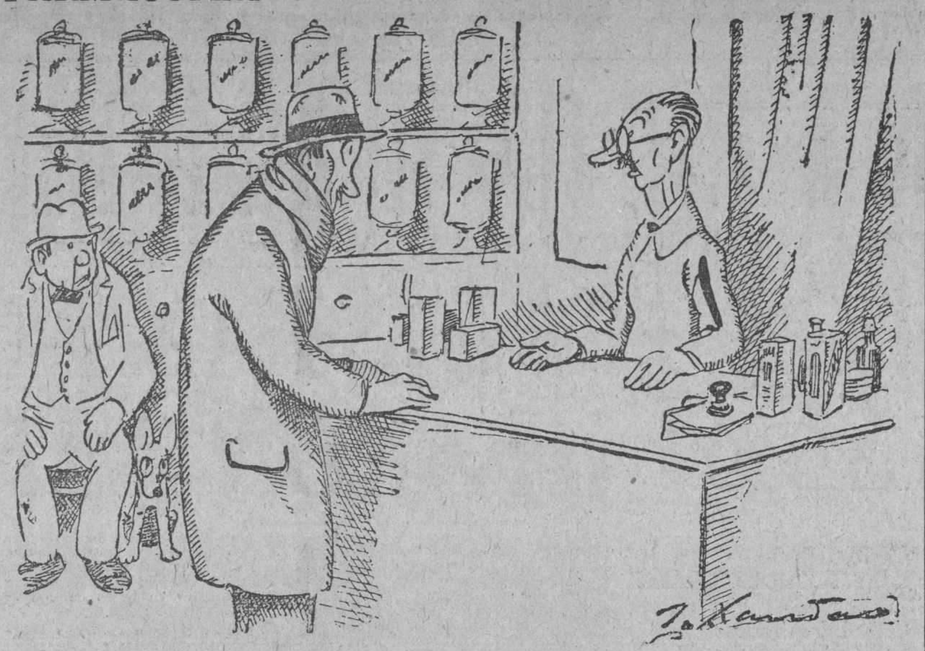

—Tengo un específico que es maravilloso para todo. ¿Es usted tísico? ¿Es usted canceroso? ¿Es dispépsico?...

—Soy zurdo.

—Pues, si no le cura, le calmará...

(Del "A B C", Madrid)

A TRAVES DE LA VIDA

POR HECTOR DE SAAVEDRA

¿Jamás en vuestros desvelos
cerrais los ojos con calma
para ver, solas, sin celos
imágenes de los cielos
allá en el fondo del alma?
CAMPOAMOR

SIEMPRE...

Porque era domingo, de claro sol y atmósfera transparente, vinieron a hacer su cosecha de besos y caricias, sobre las hojas que caen a orillas del Almendares, allá, por aquella parte donde hay una cascadita y donde las cañas inclinan sus plumeros, melancólicamente, sobre el agua.

Ellos andaban, cogidos de las manos, sin osar hablarse, tímidos ante la confidencia. Y las flores y las plantas, apenas nacidas pero ya precoces, se asombraban de aquellos enamorados que aun no sabían hablar de amor.

Había ramas que se interponían en el camino, maliciosamente, para levantar dificultades, para romper la inefable adoración.

Los pájaros mismos, se posaban en sus hombros y con trinos interminables decían tantas cosas, tan dulces y tan bellas!...

Así llegaron al borde del río, allí donde las ramas inclinaban la cabeza y besaban el cristal de la superficie transparente. De aquel santuario El arrancó una flor de agua que se mecía en las ondulaciones de la brisa, y torpemente, con mano temblorosa, mano de amante que responde a las palpitaciones del corazón, la prendió sobre el pecho de Ella, sobre aquellas muselinas que se agitaban con los latidos que venían de adentro.

—¿Me amarás siempre?... ¿siempre?

Y Ella, inerte y sin fuerzas, desfallecida de emoción y de dicha, dejaba reclinar su blonda cabellera sobre el hombro de aquel gran muchacho, blondo como ella, y murmuraba, prometiéndose para toda la vida:

—Siempre... siempre, Arturo de mi alma!...

Reclinada, en su cuarto y en una postura que mucho recordaba a Madame de Recamier, la perezosa lee. Recorre un misal de amor, donde su corazón se apiada.

Un instante, llena de emoción, dice:

—"¡Pobre muchacho!"... Y sus bellos ojos se cubren de lágrimas.

Mas he aquí, que entre dos páginas descubre una flor seca, una flor de agua. Pobre flor del alma, rígica, seca, olvidada en las hojas de aquel libro de amor y de recuerdos... Las flores de agua de este año son sus nietecitas, puesto que en el dorso del papel que las envuelve ha escrito:

"Recogidas por El en el Almendares".

4 de Febrero de 1926.

Por un momento se queda pensativa, después eleva al techo la serenidad de sus ojos puros, y, vagamente, murmura: "1926... Hace dos años! ¿Quién era este El?"

Reflexiona, busca, va atando recuerdos y al fin dice satisfecha de haber encontrado:

—¡Ah! sí... Ahora caigo... Era un trigueñito que se llamaba Adolfo!

LA CRISIS DE LAS INSTITUCIONES

LOS GOBERNANTES Y EL GOBIERNO POR LOS TECNICOS

(Por Carlos Felipe Armenteros)

Es preocupación muy grave para los estudiosos y actualidad palpitante para los hombres de acción la crisis más o menos intensa, pero muy generalmente sentida en la mayoría de los pueblos civilizados de las instituciones actuales de gobierno. Los diversos sistemas vigentes, derivados de la ideología democrática del Siglo XIX en quienes se pusieron las más altas esperanzas y se cifraron tan bellas ilusiones porque parecían ser la fórmula más justa y más racional que se hubiera encontrado en el difícil arte de gobernar los pueblos, sufren hoy en día hondas perturbaciones en su desenvolvimiento o no satisfacen en la medida necesaria y requerida las complejísimas necesidades de las sociedades modernas.

Y decíamos que esas concepciones políticas del Siglo XIX aparecían en el orden del pensamiento como la fórmula más justa de gobernación porque según ellas todos los componentes de una sociedad eran llamados a regir sus propios destinos y todos por igual podían asumir las responsabilidades del Poder. Más racional porque al delegar en unos mandatarios seleccionados por el voto las facultades de gobierno se conciliaba el principio del predominio de la voluntad popular que es la voluntad soberana y que esos mandatarios elegidos representaban con el de la gobernación que exige para ser eficaz el estar en las funciones de mando concentradas en pocas manos, máxime con el ritmo acelerado de la vida actual que impone una mayor presteza en la realización de todas las actividades tanto individuales como colectivas, públicas como privadas, hecho que hace imposible a más de otros factores tal vez más considerables, en nuestros días el gobierno directo por las masas mediante el plebiscito como en las primitivas y admirables democracias de Roma y de Grecia.

Y esta crisis actual de las instituciones políticas ha afectado a los pueblos más diferentes y a las naciones más diversamente constituídas. En el antiguo y en el nuevo Continente, en los países de viejas civilizaciones y en los de reciente progreso, en los pueblos que tienen su historia en el porvenir y en aquellos en que ya el pasado conoce sus grandezas y sus dolores han sentido la necesidad de modificar sus instituciones políticas que buenas o malas, justas o injustas eran de todo punto ineficaces para conducir esos pueblos al cumplimiento de sus destinos. En Italia y en España para sólo citar los dos ejemplos más salientes han sido sustituídas las instituciones políticas normales por regímenes de fuerza convertido en la primera y tendiente a convertirse en la segunda en regímenes legales, es decir en regímenes normales de gobierno formados en una ideología y con instituciones distintas y hasta opuestas a los que les precedieron. Cambios que apesar de las diferencias externas de sus procesos debidas a las modalidades propias del ambiente donde tuvieron lugar fueron debidos a una causa común: Los vicios y la incapacidad de las instituciones que sustituyeron. Estos fenómenos políticos de España e Italia han tenido especial trascendencia. No han sido la sustitución de unos gobernantes por otros sin más diferenciación entre ellos que la oposición de sus intereses. No ha sido una fase de la rotación de los partidos que si en sus programas tienen concepciones diferentes, sus actos de Poder tienen las mismas características. Ha sido una transformación radical, porque el fascismo por ejemplo, ha repudiado las prácticas democráticas y los principios en que ellas descansaban generando otros nuevos, sustituyendo al axioma de la libertad por el del orden, el de la tolerancia por el de la autoridad, la concepción del Estado vigilante, ideal de la escuela spenceriana, realizado en las constituciones liberales del Siglo XIX, por el Estado propulsor y eje de todas las actividades nacionales; en fin creando una filosofía política que tiene por sujeto al Estado, a quien todo se debe y por quien todo se hace, en vez de la filosofía individualista que consideraba el Estado creación y producto de la voluntad individual.

En España, los proyectos que se elaboran en la Asamblea Nacional parecen orientar el nuevo Estatuto Constitucional hacia la representación corporativa, aunque sólo sea parcialmente. Es decir, a constituir un modo de representación de los intereses nacionales más sincero y más efectivo que el que nace del sufragio universal. Y es un hecho muy significativo que tanto en Italia como en España, el pueblo ha aceptado el cambio de régimen no sólo con la resignación indiferente de las masas a los actos de violencia, a la imposición de la fuerza en los períodos de debilidad y decadencia de la conciencia colectiva, sino con cierta satisfacción como algo que era esperado sin saber cómo ni cuándo llegaría, pero que era sentido y deseado para poner remedio a ese mal tan grave de ser desgobernados los pueblos en vez de gobernados por sus clases dirigentes.

Y en América con otros climas históricos, con otras latitudes morales y sentimentales y con la facilidad de adaptación de los pueblos jóvenes, también se han producido graves crisis que han dado al traste en más de una ocasión con las instituciones normales de gobierno. Chile, que figura entre los principales países de Hispano América, por el nivel de su cultura y la intensidad de sus progresos, ha sufrido en los últimos años graves trastornos en su vida política, ensayándose diversas formas de gobierno, como si se buscaran nuevos moldes en que construir instituciones nuevas que respondieran más directamente a las actuales necesidades de la sociedad chilena.

Estos no son los únicos ejemplos que pueden citarse. Son muchos más los países en quienes debido a la ineficacia o al mal funcionamiento de sus instituciones político-democráticas han tenido que buscar en regímenes personales más o menos aptos y sinceros el remedio provisional, mientras se encuentra la solución definitiva, es decir las instituciones de gobierno que nacidas de las actuales inquietudes y necesidades sociales lleven en sí los elementos capaces de solucionarlas eficazmente.

Ahora bien: si nos detenemos a considerar que las instituciones no viven por sí solas sino a través de los hombres que las integran, no se manifiestan sino a través de los hombres que las rigen y no actúan sino a través de los hombres que ejerciten sus poderes, no podemos dejar de reflexionar en la gran parte de responsabilidad que en los exíguos frutos que en los pobres resultados que han producido las formas democráticas de gobierno a que anteriormente nos referíamos tienen los hombres que las han servido y que tal vez la crisis de las instituciones políticas actuales sea una consecuencia directa e inmediata de la crisis de gobernantes.

Dos hechos de carácter general pueden estimarse al aplicar a los gobernantes esa responsabilidad a que nos referimos: Su falta de preparación en general para las supremas funciones a que estaban llamados, y la complejidad cada vez mayor y la dificultad inherente a ella de las funciones de gobierno en nuestros días.

Un principio de justicia y un motivo de equidad abrió en los regímenes democráticos la puerta del gobierno a los hombres de todas las clases y de todas las condiciones sociales, sin exigencias de preparación ni de cultura; en efecto, era justo y equitativo que si en todos residía la soberanía que sin todos integraban la sociedad política, y todos contribuían en la medida de sus fuerzas al sostenimiento de ella, todos tuvieran un derecho igual a participar en su dirección y a compartir los privilegios, las responsabilidades del mando. La selección de los mejores, de los más capacitados, se dejó al sufragio. Pero las masas que lo iban a ejercitar no razonan sino sienten, no calculan sino se entusiasman, no miden las consecuencias sino impulsan sus simpatías, y más aun: no imponen su voluntad, lo que sería una ventaja porque suele darse clarividencia en la visión colectiva, sino que se la dejan imponer de unos cuantos, los llamados hombres de arrastre, los hombres populares que exaltan pero que no convencen, que aunque quieran la mayoría de las veces no puede realizar sus programas basados más en palabras que en acción, más en principios tentadores pero abstractos, que en realidades concretas y sentidas y que si bien suelen tener el entusiasmo de la improvisación, carecen del equilibrio y solidez de la experiencia.

Si nos detenemos a pensar en las formas pasadas de gobierno, en las monárquicas y aristocráticas que hoy conocemos por el Antiguo Régimen, nos encontramos que si con frecuencia el favor real encomendaba las más altas y delicadas funciones a favoritos ineptos o a cortesanos venales, por regla general, la gestión de los negocios públicos (muy limitada entonces) estaba en manos de una clase, la aristocracia, y especialmente en el Siglo XVIII la alta burguesía a la que una larga tradición preparaba para ello, los hijos que iban a gobernar, creciendo al lado de los padres que gobernaban iban adquiriendo el sentido de lo que debían hacer a su turno ellos y recogían directamente una experiencia reciente y por tanto provechosa. Todos recuerdan en Francia, familias que constituían verdaderas dinastías ministeriales como las de Colbert y Louvois por ejemplo y entre las cuales se cuentan los más grandes gobernantes que ha tenido Francia, por sus dotes prodigiosas de administración, por la honradez inmaculada de sus administraciones, a pesar de los desafueros y de los despilfarros de las cortes reales.

(Continuará)

LA VIDA YANQUI

RUTAS MARITIMAS

Me gusta poco hablar de asuntos comerciales. Son éstos asuntos áridos y escabrosos, y han de exponerse con prosa amazacotada, sin ritmo ni belleza. El dios Mercurio, dios ladrón y marrullero, no alumbra nuestras rutas. Aunque en los diálogos de Luciano suele Mercurio expresarse con elegancia ática, y, a veces, arreglando cuentas, dice cosas graciosas. Por ejemplo:: "Barquero, si te parece bien, vamos a ajustar la cuenta de lo que ya me debes para que no tengamos disputas sobre el asunto". O esto, que es la verdadera **cuenta ajustada:** "Cera para tapar las rendijas (discute con el barquero Carón) clavos y un cable, con el cual hiciste la hypera; todo ello cinco dracmas".

Un artículo publicado en "La Libertad" de Madrid y firmado por Dionisio Pérez nos obliga a escribir sobre las rutas marítimas. Yo creo que de América se sabe poco en España; yo creo que los que viven en el interior de España no saben si existe el mar. Nuestro sentir, respecto a este asunto, no va fuera de camino. "Un poeta que vivía junto al Mediterráneo ha plañido a Castilla porque **no puede ver el mar.**" Así escribe Azorín, y añade: "No puede ver el mar la solitaria y melancólica Castilla. Está muy lejos el mar de estas campiñas llanas, rasas, yermas, polvorientas; de estos barrancales pedregosos, de estos terrazgos rojizos, en que los aluviones torrenciales han abierto hondas mellas; de estas quiebras aceradas y abruptas de las montañas; de estos mansos alcores y terreros, desde donde se divisa un caminito que va en zig-zag hasta un riachuelo". ¡No puede ver el mar la melancólica Castilla! Por no haber podido verlo hemos dejado que otros exploraseen las rutas marítimas y hemos ignorado el camino de América.

¡Cuántas veces en la Prensa de este continente (¿no es verdad doctor José Ignacio Rivero?) hemos abogado nosotros por que España explorase el mar! Y sin embargo...

España—nuestra España—ignora a América. Hace años que los periódicos de América vienen estudiando estas cosas. Ahora descubre Darío Pérez que Santo Domingo está olvidado por la Compañía Trasatlántica, "no obstante la numerosa colonia de compatriotas que allí existe, representativa de una fuerza positiva en el orden moral y en el económico".

Los Estados Unidos, rápidamente, se adueñan de los mercados de la América española. Antes de que la política del dólar hiciese sus estragos, Uncle Sam hizo barcos mercantes y barcos de guerra. Creó intereses en la América Central y del Sur. Expansionó su comercio. Para afirmarse en su expansión, con la fuerza que Uncle Sam representa en el mundo, manda a otras tierras los marinos, y el "mundo del petróleo" y el "mundo de las minas de oro y plata" aumentan su órbita y su volumen. Los Estados Unidos no se olvidan de Europa ni de Asia. España olvida nde Europa ni de Asia. España, ligada a América por lazos de familia, se olvida de América porque no sabe donde queda el mar.

Y, al fin, Darío Pérez no tardará en descubrir que se necesita un cable entre España y América, a pesar de que Eva Canel habló acerca de este asunto en las columnas del DIARIO DE LA MARINA. Y descubrirá también que en América hay periódicos importantísimos, cosa que no han descubierto hasta ahora los superhombres españoles, especialmente los que dijeron que Madrid continuará siendo el meridiano de la cultura de los pueblos de lengua española.

¿Dónde está el mar? Vuelve a plañir Azorín y agrega: "Desde la ventanita de este sobrado, en lo alto de la casa, no se ve la extensión azul y vagorosa: se columbra allá en una colina una ermita con los cipreses rígidos, negros, a los lados, que destacan sobre el cielo límpido. A esta olmeda, que se abre a la salida de la vieja ciudad, no llega el rumor rítmico y ronco del oleaje". En España no se percibe el ruido ronco del mar. Por eso, para nosotros, las rutas marítimas continúan inexploradas.

Jesús Prado Rodríguez.

REFORMAS POLITICAS

Cuando terminó la guerra mundial—o "idiótica", como la llamó el **Evening Post,** de Nueva York—se nos dijo que, gracias a ella, se había "asegurado la democracia", según la fórmula empleada por Wilson. Esto nos pareció satisfactorio, por considerar que tanta sangre vertida y tanto dinero gastado, habían sido de alguna utilidad.

Pero a los tres o cuatro años de paz, aparecieron dictaduras, y otros regímenes autoritarios, que no eran, propiamente, dictaduras; y entonces se nos dijo que "había fracasado la democracia".

Los que nos dieron esta mala noticia no estaban de acuerdo acerca de lo que es democracia; según unos, el sufragio universal; según otros el sistema parlamentario; según otros, toda libertad, política o religiosa.

Cuando señalaban algunas imperfecciones de los gobiernos constitucionales—y que no se daban en todas las naciones—tenían razón; pero desbarraban cuando, para remediar esos defectos, proponían el establecimiento de gobiernos unipersonales y despóticos. Querían curar la jaqueca cortando la cabeza.

Esos pensadores extraviados no nos han expuesto cómo se reclutarían los super-hombres encargados de substituir a la actual civilización política. Debemos suponer que en las monarquías sería volviendo a los reyes absolutos, que suben al poder por herencia. Pero en las repúblicas no la hay; eliminada la elección, que es democrática, y por lo tanto rechazada por esos reaccionarios, no queda más que la fuerza; el régimen de los patios de los presidios, en los cuales el matón más guapo cobra el barato; lo que había en gran parte de la América española y que ya se va acabando.

Otros pensadores, de inteligencia sana, no buscan el remedio en el retroceso, sino en el progreso. No quieren traer a Fernando Séptimo ni a Rojas, sino que se reforme todo lo que requiera alteración en los actuales gobiernos constitucionales, sin suprimir libertad alguna.

Y esto es lo que se está haciendo. En el Uruguay se ha mermado el poder del Presidente de la República, al lado del cual se ha puesto un Consejo Administrativo, que nombra tres de los Ministros. En Guatemala también se ha reformado en ese sentido, pero menos radicalmente. En Cuba se va a prolongar dos años el período presidencial y el mandato de los Senadores y se dará asiento por algún tiempo en el Senado al Vice-Presidente de la República cuando cese en el cargo; innovaciones modestas, pero juiciosas, a las cuales seguirán otras, puesto que se va adquiriendo el hábito de reformar.

Y, entonces, probablemente, prevalecerá el proyecto de ley, aprobado hace pocos años, por el Congreso y vetado por el Presidente, para que los Secretarios de éste asistan a las sesiones de las Cámaras y puedan tomar parte en las discusiones; medida que daría excelentes resultados.

En los Estados Unidos, este año, por cuarta vez, el Senado ha aprobado y la Cámara Baja desechado, la enmienda constitucional, presentada por el Senador Norris, para que los Representantes sean elegidos por cuatro años, y no por dos, como hoy, y para que así ellos, como el Presidente de la República tomen posesión del cargo en plazo breve y no con un retraso de algunos meses. Mr. Norris, que es hombre de talento y un republicano de la izquierda, ha sido derrotado; pero esto es **partie remise,** como dicen en Francia. Más o menos tarde, ese cambio triunfará porque es de sentido común.

Hay aquí una Asociación, presidida por Mr. Drummond, que trabaja para reducir la abstención electoral, que es mucho más considerable que en Alemania ,Francia y la Gran Bretaña. Hasta ahora, esa Asociación de ciudadanos bien intencionados, no ha pasado de exhortaciones a los electores. El asunto está en estudio y se acabará por proponer leyes que combatan eficazmente ese mal. Un hombre de ciencia, el doctor Hickson, que dirige el Laboratorio Psycopático de Chicago, se ha declarado partidario de que se someta a los electores a pruebas de inteligencia.

—Con esto—ha dicho—aunque siguiese habiendo muchos abstenidos, siquiera ganaríamos que fuesen aptos todos los que votasen.

En la Gran Bretaña, en un libro publicado en estos días, y de autor anónimo, se pide una reforma del Parlamento, que consistiría en esto:

1.—Supresión de la Cámara de los Lores. En lugar de ella habría un Senado, elegido por los gremios de capitalistas y de trabajadores y por instituciones científicas. Este Senado haría las leyes y eligiría el gobierno.

2.—La Cámara de los Comunes sería elegida lo mismo que hoy, pero no legislaría. Su misión se limitaría a discutir los proyectos de ley que le enviase el Senado.

Esta segunda parte que el autor tendrá por cosa nueva, existió hace un siglo largo en Francia. En la Constitución del Consulado, obra del célebre Abate Sieyés, había tres Cámaras: el Tribunado que discutía y no votaba, el Cuerpo Legislativo que votaba y no discutía. El Tribunado duró poco, porque lo mató el ridículo; a los franceses les pareció una tertulia de amigos, una Asamblea que se reunía solamente para hablar.

—Ni siquiera juegan a la baraja—dijo un guasón.

Se suprimió el Tribunado; y, al Cuerpo Legislativo, que ya tenía voto, se le dió voz.

Cuanto a la primera parte, la representación corporativa, que el Profesor McDonald, de la Universidad de Yale, llama "ocupacional", es cosa seria y que, en una o en otra forma, en mayor o menor grado, merece ser ensayada. Ya la había, en corta dosis, en el Senado español, declarado cesante por Primo de Rivera.

La democracia no está en decadencia, como pretenden sus adversarios, ni en minoría en la parte civilizada del mundo. "Rebosa", como dijo Royer-Collard, **elle coule a pleins bords.** Pero es, como todo sistema político, una máquina; y como todas las máquinas exige cuidado.

Hay que lubrificarla para que funcione sin fricción; hay que quitarle sus piezas gastadas y ponerle otras nuevas. Esto es lo que hacen sus amigos; y el que sus enemigos intenten substituirla, no con novedades, sino con antiguallas odiosas y grotescas, prueba que ella es lo nuevo y lo orientado hacia el progreso.

—¡Joven Democracia, yo te saludo!—dijo González Bravo, en 1854, cuando Castelar se reveló gran orador en un meeting, celebrado en el Teatro Real de Madrid.

ANTONIO ESCOBAR.

Nueva York, Abril.

M.E.C.D. 2016

ESTA NOCHE EN A. COLON BLAS RODRIGUEZ VS. CASTILLITO

Ayer por la Tarde se Fué Para Costa Rica el "Alianza"

SE MARCHARON EN EL VAPOR "ULUA", DE LA FLOTA BLANCA, CONJUNTAMENTE CON LOS EQUIPIERS COSTARRICENSES SOLERA Y MORERA, QUE REGRESAN A SU PATRIA.—EL ALIANZA NO ES CUADRO PARA SALIR POR CONQUISTAS

(POR PETER)

En el vapor "Ulua", de la Flota Blanca, se marcharon ayer con rumbo a Costa Rica los dos jugadores del "Centro Gallego", Solera y Morera, que van a su patria a continuar sus estudios. Fueron a despedir al muelle a los caballerosos jugadores, muchos de los simpatizadores del equipo.

Por cierto que, nos causó bastante sorpresa ver que entre los pasajeros de la blanca embarcación figuraban los componentes del equipo peruano "Alianza", al que dejaron sin aire los equipos del patio. Del tiro se fueron sin decir ni adiós...

La Delegación del equipo limeño se disgustó con nosotros porque dijimos, después de su primera actuación, que el "Alianza" era inferior al "Colo-Colo", de Chile, y más que nada en atención a la hospitalidad que merecen los forasteros, suprimimos posteriormente otros juicios que pudieran ratificar aquel que primeramente dijimos, sino también otros peores, pues a decir verdad, no nos explicamos cómo ha sido posible que ese cuadro haya tenido una tan brillante actuación en Costa Rica.

El equipo, claro está, no es tan malo como nos ha parecido a nosotros después del 6x1 y del 4x3 contra los catalanes. Sinceramente creemos que es mejor conjunto que el que preparó Ferré-Elías, pero el jueves vencieron los noys más que nada por la carencia de moral, la que habían perdido los limeños en su match del domingo contra el combinado Juventud-Iberia.

Lo peor del equipo es que sus delanteros no chutan a goal. En ninguno de los cuatro encuentros vimos tirar a goal más que en contadas ocasiones. Y esto a la verdad, es para ponerse a pensar, pues en las crónicas de México se decía que lo mejor del equipo era la línea delantera. Dos de los goals que anotaron los peruanos fueron conseguidos de remate de cabeza y los restantes, con excepción de uno que anotó en un buen remate Bulnes, fueron hechos por Villanueva, el centro delantero, que anotaba todos sus tantos llegando conjuntamente con el balón al fondo de la red.

La verdad es que si en el Perú pensaron enviar ese cuadro a la Olimpiada de Amsterdam, será seguramente porque no sabrán lo que son esas justas o porque dieron demasiada importancia a los triunfos obtenidos en Costa Rica y México. Y a nosotros nos conta que los costarricenses son mejores jugadores que los peruanos que se nos han presentado bajo los colores deportivos del "Alianza". Y únicamente, estando muy flojos el "Hogeliano" y "La Libertad", de Costa Rica, ellos han podido derrotarlos. Y casi estamos por decir lo mismo con respecto al Real España, de México.

Nuestro asombro es muy grande. Nunca creímos que un cuadro del calibre del "Alianza", del Perú, se arriesgara a salir en busca de conquistas en un deporte como el del balón redondo.

Sentimos decirlo en el alma, pero si no cogieron contrata en New York, fué sincillamente por nuestros informes. Por hacerles un favor a los limeños no íbamos a quedar mal nosotros, ni tampoco íbamos a provocar que un empresario perdiera algunos cientos de pesos.

Que tengan un viaje feliz los atletas limeños, y ojalá que en nuevas actuaciones puedan borrar la mala impresión que dejaron como artistas del balón en la Habana.

No nos extraña que los muchachos no se hayan despedido de nadie. El mismo domingo por la noche, después del 6x1, querían embarcarse y si no lo hicieron fué porque no pudieron conseguir los pasajes en la casa Consignataria. "Después de la "goleada", qué nos queda, sino marcharnos enseguida", nos decía el señor Pita al señor Piñeiro y a mí, cuando nos asombramos de su rápida decisión.

Los árbitros que actuarán en los partidos del domingo entrante fueron designados anoche por el Colegio:

Para el partido de los infantiles, Saturnino Alvarez.

Para el match de Iberia y Cataluña Guillermo Pérez, con los jueces de línea Félix de Castro y Saturnino Alvarez.

En el encuentro de Juventud y Fortuna actuará Jesús Hermo con los señores Joaquín Montaner y Pedro Rodríguez Piña.

LOS TENNISTAS NORTEAMERICANOS SE ANOTARON 2 TRIUNFOS EN MEXICO

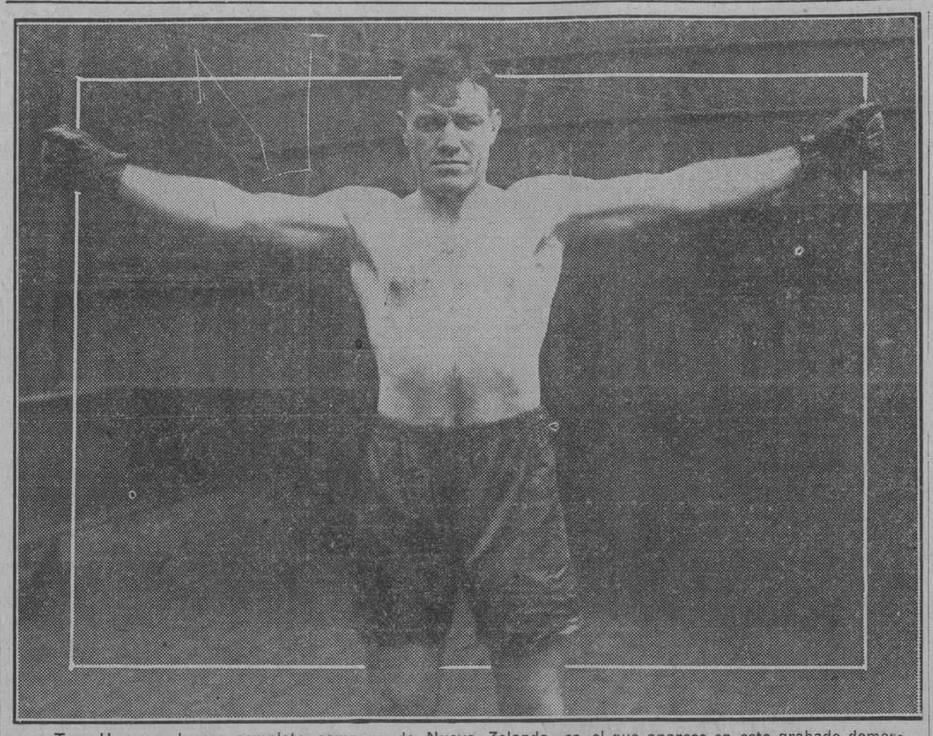

Tom Heeney, el peso completo campeon de Nueva Zelanda, es el que aparece en este grabado demostrando su enorme alcance de brazos. Heeney ha sido seleccionado por Tex Rickard y el mismo campeón mundial Gene Tunney, para discutirle a éste el titulo que posee. Acuerdo cue es de la mayor satisfacción de la Comisión de Boxeo de Nueva York, ciudad donde se ha de celebrar el encuentro este verano.

El Rumor de que Luque Sera Cambiado al New York ha Causado Risa

Jack Hendricks, el manager de los rojos, ha desmentido la noticia

CINCINNATI, abril 6. (UP).—Los funcionarios del club Cincinnati rieron hoy al enterarse de un rumor relativo a que el club estaba en negociaciones para vender al pitcher Adolfo Luque, a los gigantes, con el fin de que ocupe el puesto de Vic Aldridge, con el cual no ha logrado ponerse de acuerdo todavía el manager de los gigantes. Según el rumor, Vic Aldridge entraría a formar parte del Cincinnati.

"Recientemente nos negamos a atender ningún trato en virtud del cual Aldridge ingresara en nuestro team, y ahora que Luque se encuentra completamente satisfecho y en las mejores condiciones difícilmente podríamos tratar de cambiarle", dijo Jack Hendricks.

Agregó el manager, que Luque parece tener uno de sus mejores años y espera ganar muchos juegos para el Cincinnati".

EN EL STAR BOUT DE ESTA NOCHE PELEARAN BLAS RODRIGUEZ Y EL PESO MOSCA ORIENTAL, CASTILLITO

También serán espléndidos matches el semifinal de Kid Chocolate y Remache, así como el de Pablito Blanco y Varela, los ocho rounds de Johnny Buff con Frankie García y todo el resto del programa.—Las gradas sólo costarán $1.20, preferencia dos pesos y sillas de ring $3.00. Como para que nadie se quede en casa.

Esta noche veremos en acción a Blas Rodríguez, el diminuto chamaco que viene a nosotros precedido de un magnífico cartel de peleador entre los mejores de su división, que es la del peso-mosca, donde tanta resonancia alcanzó el malogrado muchacho filipino Pancho Viña y de la que en la actualidad es rey y señor el famoso Cabo Izzy Schwartz.

No hay que decir que nuestros fanáticos acogieron el anuncio de este match entre Blas Rodríguez y Castillito, el flyweight oriental, con el mayor de los entusiasmos, pues enseguida se dieron cuenta de la calidad de boxo que habrían de presenciar en la noche de hoy. La extensa colonia mexicana, muy especialmente, se ha propuesto asistir en masa a la Arena Colón, anfiteatro en el que se ha de verificar el encuentro.

Muy bien entrenados se han de presentar estos pequeños pugilistas toda la semana la han dedicado con el mayor ahinco a encontrarse en la mejor forma cuando apareciera el momento decisivo, y ya lo están, se encuentran, como decimos por estos gredales, en punta de caramelo. Si el chamaco es científico y valiente, si tiene gran punch y sabe disponer de él con la debida oportunidad, no lo es menos, en todos estos aspectos, el boxer criollo que ha de tener de oponente. Castillito ha sido el que mejor ha hecho pelear a Black Bill en su match en el Nuevo Frontón, como que es el llamado a suceder al Bombón de Chocolate en el mundo de los peleadores moscas. Así que las fuerzas se hallan equiparadas y es lógico esperar uno de esos encuentros que hacen época.

Los promotores de este buen programa no quieren fiarlo todo al éxito de la pelea estelar, el que se encuentra asegurado de antemano, y han logrado matchear para el semi-final a Clemente Morales, el popular **remache**, con el ya famoso negrito Kid Chocolate, ganador de todos sus encuentros desde que pisó los umbrales del profesionalismo. Los entusiastas se han de deleitar con este encuentro, un semi-final que tiene todos los grandes contornos de un star bout. El público conoce a ambos y no hay que hacerle literatura vanguardista soore sus antecedentes.

Pablito Blanco, un peleador cubano con cara de malayo, bravo y duro, el coraje de un león y la resistencia de una piedra berroqueña unidos para formar este magnífico ejemplar. Blanco peleará con Nicasio Varela, un buen contrario con todas las de la ley. Y como un número de gran atracción aparecerá Johnny Buff, un veterano, una gloriosa reliquia que ostentó el campeonato mundial de los pesos bantam, muy famoso en su época, que se dispone a boxear esta noche ocho rounds con Franckie García, el boxeador de California que ya hemos visto y aplaudido al vencer a Juan Antonio Herrera, y al americano Douglas.

Podemos decirle al lector, provistos de toda sinceridad, que el programa es bueno, de lo mejor, y que el dinero que se cobra por las localidades resulta una miseria de acuerdo con la calidad de boxeo que se le ofrece. En esto que decimos no hay falsía ni reclame mezquina, pues de no ser así perderíamos el crédito con el que nos lee, moneda de ley para nosotros de la que mucho cuidamos. Por eso, repetimos, que el programa es muy superior a lo que por él se pide. El que vaya esta noche a presenciarlo ha de quedar plenamente convencido de lo que decimos.

EL PROGRAMA

Primera pelea a 4 rounds:
Johnny Cruz Vs. Risco
Segunda pelea a 4 rounds:
Kid Salgado Vs. Kid Armandito.
Tercera pelea a 4 rounds:
Johnny Buff Vs. Frankie García.
Cuarta pelea a 8 rounds:
Pablito Blanco Vs. Nicasio Varela.
Quinta pelea a 8 rounds:
Kid Chocolate Vs. Clemente Morales.
Sexta pelea a 10 rounds: Star Bout.
Blas Rodríguez Vs. Gilberto Castillo.
Gradas: $1.20; Preferencias: $2.00; Ring: $3.00.

Juegos de Exhibición

Lyons dejó en cuatro hits al Indianápolis propinándole una lechada

	C.	H.	E.
Americana. . 010 020 002	6	8	1
Nacional. . . . 030 100 001	5	13	5

Bush, Shores, Benge, Powers, Walberg y Cochrane.
Ring y Wibson.

EN LOUIS VILLE

	C.	H.	E.
Cleveland. . . 201 011	5	10	2
Sousville. . . . 000 100 05x	6	11	6

Uhle, Harder y L. Sewell, Autry.
Moss, Koob, Tincup y Meyer, Seimer.

EN RALEIGH, NC

	C.	H.	E.
Brooklyn. . . 020 006 040	12	14	2
Raleigh. . . . 000 000 000	0	6	1

Williams, Koupal y Henline.
Smith, Conway, Beal y Branch, Dennis.

EN CHARLOTTE, N. C.

	C.	H.	E.
Yankees. . . . 602 100 103	23	24	2
Charlotte. . . . 015 102 001	10	17	3

Coveleskie, Johnson, Campbell y Coltins, Dickey, Mitchell.
Stamey, Bruggy, Concklin y Walsh, Hunter.

EN NORFOLK, VA

	C.	H.	E.
Senators. . . . 000 101 000	2	7	0
Giants. . . . 141 000 22x	10	13	0

Burke, Jones, Wells y Tafe. Chaplin y Hogan.

EN INDIANAPOLIS

	C.	H.	E.
White Sox . . 200 011 000	4	7	0
Indianapolis. . 000 000 000	0	4	0

Lyons y Berg, Schupp y Spencer.

EN DALLAS, TEX

	C.	H.	E.
Pirates. . . . 000 000 003	3	9	3
Tigers. . . . 101 000 04x	6	11	1

Grimes, Russell y Gooch. Billings, Gibson y Shea Woodall.

EN KANSAS CITL, MC.

Cubs vs. Kansas City: suspendido por lluvia.

SI LOS WHITE SOX CONSIGUEN BATEAR BIEN, PODRAN TERMINAR ESTE AÑO EN LA PRIMERA DIVISION.—DICE MONITOR

Lyons, Thomas y Blankenship forman el triunvirato de lanzadores con los cuales puede contar Schalk para la próxima contienda.—Falta saber además, cómo será el come back de Mostil.

Este es el octavo de una serie de cortos artículos que iremos publicando en estas páginas de sports, en los que Monitor, el gran cronista deportivo del New York Word, da a conocer los puntos débiles y fuertes de los teams que han de competir en la próxima campaña de las Grandes Ligas.

Hoy está en turno el Chicago White Sox, las famosas Medias Blancas, que no han podido figurar entre los ganadores de la Liga Americana desde aquella memorable serie mundial de 1919 en la que sus mejores estrellas, Cicotte, Jackson y otros players vendieron a los apostadores de Broadway. Este año el team volverá a figurar en manos de Ray Shalk, quien se propone resultar un contrario fuerte para todos los clubs de la Liga.

CHICAGO WHITE SOX

	G.	P.	Ave.
Año de 1925.	79	75	513
Año de 1926.	81	72	529
Año de 1927.	70	83	458

TEAM DE 1928

Catchers: Ray Schalk, McCurdy, y Crouse.
Primera base: Bill Clancy o Charles Berg.
Segunda base: Bill Hunnefield.
Short stop: Charlmers Cissell o L. Mamm.
Tercera base: Willie Kamm.
Lefr field: Bill Falk o R. Reynolds.
Center field: Johny Mostil o Alex Metzler.
Right field: Bill Barrett.
Pitchers: Ted Lyns, Alphonse Thomas, Ted Blankenship.
George Connally, Urban Faber, Goddell, Coxx.

Buen pitching en tres juegos de cada cuatro que celebren, mucha velocidad en las bases y considerable batting en todos sus juegos, harían del Chicago White Sox un contendiente de fuerza entre los aspirantes al pennant de la liga Americana en la ya próxima temporada de baseball, pero como dudo mucho de que puedan demostrar esa eficiencia después del cuatro de Julio, y no digo antes por que los White Sox se han distinguido siempre como excelentes arrancadores, tendrán que contentarse con hacer sudar un poco a los favoritos del público para ganarle después a los llamados a ocupar los puestos de la segunda división.

Ray Schalk, el manager del team, iniciará la temporada con un infield bastante joven, de grandes entusiasmos, pero muy poco experimentado.

Jack Bill Clancy, que se graduó el año pasado, será el inicialista regular en sustitución del veterano Sheely y puede que dé magnífico resultado

Es un gran hitter y fildea bastante. Hunnefield pasará a la segunda base para dejar hueco al fenómeno de la Liga del Pacífico, Charlmer Cissell, que costó al club $113,000 pesos.

Los observadores del Chicago en sus prácticas de Sheveport aseguran qué este Cissell hará el grado fácilmente, resultando uno de los mejores torpederos de la Liga. Su fielding será maravilloso, pero muchos dudan de que pueda batear a los pitchers de las Mayores.

El antesalista será Willie Kamm, que ha demostrado en las campañas anteriores que tiene muy buenas cualidades para la posición. Kam será el único veterano del cuarteto.

El trabajo del outfield dependerá exclusivamente de lo que pueda hacer Johnny Mostil en su proyectado "como back". Cuando los White Sox perdieron sus servicios el año pasado, tuvieron la dicha de encontrar al novato Olex Metzler, que cubrió perfectamente su puesto, pero ahora Mosti se empeña en jugar nuevamente el center field y esto trastornará un poco el trabajo del trío: es indudable que Johnny no está en las mismas condiciones de1926, cuando fué la sensación en el circuito.

Si Mostil encaja definitivamente en el puesto, entonces Metzler será enviado al right, con lo que aumentaría el trabajo defensivo, pues es mucho más rápido que Bill Barrett. El left field pertenece al veterano, Bib Falk, que es uno de los mejores bateadores de la novena.

El pitching staff ha sido construido a base de Ted Lyons como estrella. Ted fué el mejor pitcher de la Liga Americana en 1927 y este año, si es ayudado como es debido, debe salir airoso en más de veinte games. Alphonso Thomas, que ganó diecinueve juegos el año pasado, será su principal auxiliar; siguiéndoles de cerca Ted Blankenship. Connolly, y el viejo Urban Faber, que proyecta un sorprendente regreso.

El team llevará otros pitchers en sus filas, pero ninguno ha demostrado gran cosa en las prácticas para que se les pueda tomar en consideración como segundos del trío Lyons, Thomas, Blankenship, que será el encargado de dar al club sus mejores victorias.

Si Schalk puede catchear toda la campaña, el club lucirá muy fuerte en la defensa, pues el viejo conoce mejor a los peloteros de los otros clubs que los novatos McCurdy y Crouse.

En resúmen, la novena tiene sus departamentos débiles y fuertes, y si consigue buen hitting pueden quedar en la primera división, pero también tendrán que contar mucho con los componentes del cuerpo de pitchers.

ES MUY PROBABLE QUE EN EL JUEGO INAUGURAL DE CHICAGO CUBS Y CINCINNATI REDS SE VEA EN ACCION A CHARLEY ROOT CONTRA A. LUQUE

El cubano cree que si le dan cuatro días de descanso estará mucho más efectivo.— Hoy pitcheará Luque en el juego contra los Indios del Cleveland.—White es un buen sustituto del short fotinguero, que se encuentra malo de la garganta.—Se prescinde de Pete Donohue

CINCINNATI ohio, abril 6. (UP) Adolfo Luque solicitó hoy que se le permitiera pitchear los primeros innings del juego de exhibición de mañana contra los indios del Cleveland, para realizar sus últimas prácticas antes de ocupar el box el miércoles de la semana próxima contra los Cubs. El manager Jack Hendricks, de los Reds, consintió inmediatamente, aunque pensaba utilizar a Adolfo en parte del juego que celebrará el Cinci con el Cleveland el domingo próximo.

Luque manifestó que prefería pitchear el sábado y no el domingo, con el objeto de tener cuatro días de descanso antes de la inauguración de la temporada, creyendo que de concedersele este descanso, será mucho más efectivo contra los Cubs.

Desde luego, Luque no quiere permanecer ocioso los cuatro días. Pitcheará para los bateadores en las prácticas del lunes y en los otros tres días realizará otra clase de labor para mantenerse en trainning.

Jim Edwards révelará mañana a Luque, cuando este considere que ha pitcheado bastante y abandone el box. Es probable que el cubano pitchee cuatro o cinco innings, y algunos creen que es posible que permanezca en el box todo el juego.

Dos carreras en veintitres innings es todo lo que han podido hacerle a Luque, los clubs contrarios, en esta primavera. Ningún club de la Liga Americana ha logrado cruzar el plate y el cubano tratará de conservar este record en su juego con el Cleveland.

Luque ofrece ahora mejores perspectivas para la próxima temporada que en las primaveras de varios años anteriores. A pesar de que cuenta ahora con más años de edad, esto no parece haber influido en su habilidad.

El manager Jack Hendricks, de los Reds, dijo hoy que consideraba a Luque igual a cualquiera de los pitchers del país y espera que con una racha de suerte Luque podrá ponerse a la cabeza de los pitchers de la Liga Nacional.

Se cree posible que Charley Root será el rival de Luque en el juego de la temporada que comienza el miércoles. En los dos últimos años, ambos pitchers han sostenido duelos interesantes y es posible que el miércoles los fanáticos presencien un duelo de esa clase.

Ni Red Lucas, ni Horace Ford, ni Carl Mays, pudieron ponerse hoy el uniforme y practicar con los Reds.

Hughey Critz practicó con el team por vez primera durante la semana. Su esposa se encuentra todavía en un hospital de esta ciudad, atacada de difteria, y probablemente tendrá que permanecer en ese establecimiento por lo menos otras dos semanas. La paciente está mejorando y no es probable que la enfermedad se refleje en el juego del defensor de la segunda base, a menos de que sufra algún rotroceso.

Continúa en la página DIECIOCHO

CAMPOS DE TRAINING

—Ya los Yankees empezaron a repartir palos.
—Babe Ruth y Lou Gehrig dieron cuatro jonrones.

CHARLOTTE, N. C., abril 6 (U. P.)—Babe Ruth y Lou Gehrig dieron dos jonrones cada uno hoy y los yankees del Nueva York derrotaron al club Charlotte de la Liga Sally con score de 23 a 10.

Los campeones del mundo parecían ya hoy un club análogo al que ganó el pennat de la Liga Americana en 1927, contribuyendo al ataque Babe y Lou, quienes con los demás compañeros dieron veinticuatro hits a los pitchers de Charlotte.

NORFOLK, abril 6 (U. P.)—Los Gigantes de Nueva York, ganaron su décima tercera victoria consecutiva en la temporada de primavera, derrotando a los Senadores del Washington con score de 10 a 2.

Jimmy Chaplin, pitcher recluta comprado al Jersey City contuvo a los de la Liga Americana en siete hits, mientras los gigantes apaleaban a Burke, Jones y Wells. Los Senadores han perdido seis juegos seguidos con el Nueva York.

RALEIGH, abril 6 (U. P.)—El batting de los bisontes caracterizó la victoria del Brooklyn con anotación de 12 a 0, sobre el club Raleigh, de la Liga de Pedmont.

POR LA COPA DAVIS

Johnny Hennessey y William T. Tilden vencieron a Ricardo Tapia y a Robert G. Kinsey, respectivamente.—Hoy jugarán Tilden y Jones contra Kinsey y Unda, en el match de doubles.

CLUB DEPORTIVO, Ciudad México, abril 6 (U. P.)—Los Estados Unidos comenzaron hoy la lucha para recuperar la copa Davis con dos victorias sobre México en el primer round de la zona americana.

Johnny Hennessey, de Indianápolis, ganó su match de singles contra Ricardo Tapia en sets consecutivos, 6-2, 9-7, 6-1, y William T. Tilden II, capitán y único miembro veterano del team, venció a Robert G. Kinsey, 6-1, 6-2, 6-4.

Boy Kinsey, como Tilden, es veterano de los courts. El y su hermano Edward ganaron el título de dobles de la costa del Pacífico cuatro años seguidos, del 1921 al 1924.

Esta fué la primera aparición del joven Hennessey en los juegos de la copa Davis y se portó notablemente. El resumen de puntos del match indica la superioridad del joven de Indianápolis.

Primer set:					
Hennessey.	14	0	10	9	0
Tapia.	2	0	11	7	1
Segundo set:					
Hennessey.	21	1	16	20	1
Tapia.	7	1	9	21	1
Tercer set:					
Hennessey.	13	1	6	11	0
Tapia.	0	0	9	5	2
Totales: Hennessey.	48	2	32	40	1
Tapia.	9	1	29	32	4

Tapia, rival de Hennessey, también es un joven de 18 años. Kinsey ha sido maestro de Tapia durante más de un año y el mexicano ha adquirido un magnífico juego.

El sábado, Tilden y Arnold Jones, de Providence, jugarán en los dobles con Kinsey y Alfonso Unda.

Wilbur Coen, escolar de Kansas City, de dieciséis años, entró en acción como jugador internacional por vez primera hoy. Pareado con Wilmer Allison, ganó un match de exhibición contra Manuel Llano y Mariano Lozano, 6-3, 6-8, 6-2, 6-2. Llano es capitán del team mexicano de la copa Davis, pero no tomará parte en los juegos de la zona americana.

El sumario, por puntos del match Tilden-Kinsey es como sigue:

Primer set:

	P	SA	N	O	DF
Tilden.	7	1	6	9	1
Kinsey.	1	0	9	8	0
Segundo set:					
Tilden.	15	0	8	7	4
Kinsey.	1	0	3	10	3
Tercer set:					
Tilden.	22	0	12	18	1
Kinsey.	22	0	11	6	1
Totales:					
Tilden.	44	1	26	34	6
Kinsey.	4	0	22	24	4

El embajador de los Estados Unidos, Dwight W. Morrow, y el personal de la Embajada asistieron al juego y se interesaron por la lucha entre los dos jóvenes en el set inicial.

Tapia fué aplaudido por sus valientes esfuerzos en el segundo set. Hennessey comenzó con una delantera de dos games, pero Tapia empató el score.

Fué una lucha en la parte zaguera del court la que ambos tennistas sostuvieron.

Contra el brillante juego de Tilden los **strokes** de Bob Kinsey fueron virtualmente inútiles. El capitán del team americano se encontraba en su mejor forma, dando boleos y saques con la habilidad de sus mejores tiempos.

Miss Mercedes Gleitze Realizó una Estupenda Hazaña Natatoria Ayer

Dice que recorrió a nado el estrecho de Gibraltar, de Tarifa a Punta Leona

LONDRES, Abril 6.—(U.P.)—Otra misteriosa proeza natatoria tiene intrigado a Londres. Miss Mercedes Gleitze, mecanógrafa de esta capital, ha anunciado haber hecho a nado la travesía del estrecho de Gibraltar desde Tarifa, en España, hasta Punta Leona, en Africa.

Los periódicos de Madrid publicaron hoy la noticia de la hazaña, y el corresponsal en Gibraltar de la United Press celebró una entrevista con Miss Gleitze, la que le dijo:

—Nadé desde Poyo de Poniente, junto a Tarifa, a Punta Loma el jueves. Me lancé al agua a las 7 y 50 de la mañana en presencia de centenares de personas, entre ellas el jefe militar de Tarifa y otras personalidades. Llegué a Punta Leona a las 8 y 40 de la noche, después de estar luchando con la corriente toda la mañana.

—Después de llegar a Punta Leona sólo estuve allí dos minutos, regresando inmediatamente a la embarcación que me acompañó. Al llegar fué aclamada por la multitud reunida en la costa y una banda tocó varias piezas. Regresé después a Algeciras.

Un despacho de Tánger dice que Miss Gleitze pretendió cruzar el estrecho a nado, pero que tuvo que desistir cuando ya estaba a una milla de la costa.

Como el jueves y hoy el mar ha estado muy picado, los entendidos en natación creen que las condiciones harían fracasar cualquier tentativa, excepto una que fuese heroica.

GIBRALTAR, Abril 6.—(U.P.) — Miss Mercedes Gleitze, la estenógrafa de Londres que anunció hoy haber nadado a través del estrecho de Gibraltar, desde Tarifa a Punta Leona, ha presentado documentos con las firmas de sesenta personas que la acompañaron en la travesía.

La joven dice también que las autoridades de Tarifa, el punto del que partió, tienen en su poder otros documentos que prueban la realización de la proeza.

EL CUBAN TELEPHONE VENCIO AL VIGO CON ANOTACION DE DOS A CERO EN BAGATELLE

Los dos tantos fueron anotados por el gordito Emilio Casielles

Un reñido encuentro tuvo lugar en Bagatelle. Los muchachos del disco acabaron con los cuentos de los viguistas a pesar de haberse reforzado con elementos del Covadonga. Un 2x0 fué el resultado, obra del extoro astur Emilio Casielles quien anotó uno en cada tiempo. Parece que los del Vigo no estaban de acuerdo con la tecnica del juego desarrollado por los telefonistas y aún cuando el Referee que arbitró estuvo benévolo con ellos, perdonándoles varios penalties, formaron la de Pancho Alday no dejando terminar el partido. Los de Aguila y Dragones que no pensaban cobrar ante tal selección salieron del campo más anchos que el warandol de a peso.

JOE DUNDEE PELEARA EN UN BOUT A DIEZ ROUNDS CON SIMONICH EN CHICAGO

NUEVA YORK, Abril 6.—(U.P.)—Hoy se firmó aquí el contrato para un match a diez rounds entre Joe Dundee, campeón welter, y Joe Cimonich, aspirante al título de esa división. La pelea de ambos se celebrará en el Parque de White City, en Chicago, bajo el promotaje de Mike Malloy, el 16 de Abril.

John McGraw con sus Players Jóvenes Será un Contrario Fuerte

Ya lo está demostrando con sus continuadas victorias en los juegos de prácticas

NUEVA YORK, abril 6. (UP).—El New York Gigantes debe ser considerado como una posibilidad de la primera división, si no un aspirante peligroso al pennant de la Liga Nacional. Las trece victorias consecutivas que últimamente ha logrado la organización de Mc Graw son suficientes para que los expertos revisen sus primeros estimados sobre las perspectivas de la temporada que comenzará la semana próxima.

Los Gigantes son un club extraño ahora. John J. Mc Graw no ha vacilado en construir un nuevo team, empleando muchos jóvenes en los momentos en que otros managers se han dedicado a contratar veteranos en gran cantidad.

Contrástese a los Gigantes y a los Senadores. Clark Griffith y Bucky Harris centralizaron este año sus esfuerzos en contratar a George Sisler, quien fué una estrella en otros tiempos. Por lo demás se atuvieron a los veteranos.

Mc Graw, por su parte, dejó libre a Roger Hornsby y experimentó con los elementos jóvenes. Y los Gigantes acaban de ganar su sexta victoria consecutiva sobre los Senadores.

Otro detalle de interés ha sido el caso del catcher J. Francis Hogan, el que Mc Graw quería tener desde el invierno pasado ,aunque los expertos no le concedían gran valía como receptor. Y ahora ha resultado que Hogan era todo lo que Mc Graw esperaba, y algo más. La labor de Hogan con los pitchers ha sido brillante y se cree que va a resultar el mejor catcher desde que el propio

Continúa en la página DIECIOCHO

Cuban Telephone Club vs Radiante

Con motivo del próximo juego que mañana domingo por la tarde tiene que celebrar el Cuban Telephone Club, de la Liga Inter Social de Amateurs de Cuba, con el Club Radiante, del Campeonato Inter Fábricas, el manager Diviñó ruega a sus players estén a las 12 y media del domingo, en la casa Santa Catalina 21, Víbora, a fin de tomar la guagua que los conducirá hasta los terrenos de Acuña Park, en Santiago de las Vegas.

LA LLUVIA NO PERMITIO A LOS EQUIPIERS ARGENTINOS PRACTICAR COMO ESPERABAN

Permanecieron durante todo el día en el hotel en que se hospedan

MADRID, abril 6. (UP.)—Una lluvia pertinaz, ha impedido el entrenamiento de los equipiers olímpicos permaneciendo los jugadores encerrados todo el día en las habitaciones del hotel donde se alojan.

Hasta ahora, no se han designado los equipiers que actuarán el domingo.

M.E.C.D. 2016

El Hispano Celebrará en su Campo de Deportes Partidos de Futbol por la Noche

Tratemos de Algo...

Con las brumas y fríos del invierno que se disipan en tierras norteñas, los sports a puerta cerrada (indoor sports) también se van, aunque no "para no volver..." de acuerdo con el disco que todos conocemos. Ya el verano de 1928 está tocando a las puertas donde se almacena el entusiasmo, con sus nudillos de fuego, con el pesado aldabón de los calores. Esto en lo que se refiere a nuestro gran vecino, que por acá ya sabemos que el invierno es un cuento de Calleja, que nos viene al pelo para celebrar regatas internacionales de vela y botes motores, carreras de caballos, base ball profesional, foot ball, boxeo, tennis, golf y otros sports que se practican al aire libre, sin que nos importe un bledo que en las hojas del almanaque aparezcan los nombres de Diciembre, Enero, Febrero y Marzo, pues nuestro invierno, repito, sólo lo tenemos en el almanaque y lo aprovechamos para realizar competencias de sports y formar una regular algarabía alrededor del turismo en beneficio de nuestros clásicos hoteleros.

Dentro de muy breves días comenzará en los predios del tío Samuel la gran temporada de base ball que pone una nota de vibrante emotividad en el corazón de cada fanático, los que forman legiones y suman millones, desde el precioso instante que el Presidente de esa nación gigantesca lanza el primer strike sobre el home plate hasta que caen las cortinas de la seasonn con el último juego de la serie mundialñ

Y el entusiasmo, más que entusiasmo, fanatismo, resulta este año tan enorme e impulsivo como en los anteriores, aunque los cronistas americanos de sports digan, pues se creen obligados a ese tópico, que es mucho mayor. Las cuatro y cinco páginas de sports que a diario imprimen los grandes rotativos de Yanquilandia vienen atestadas, repletas, de informaciones dedicadas a la temporada de base ball que dará comienzo el próximo día 11. Son muchos y de plumas muy brillantes, los artículos dedicados a desmenuzar las probabilidades de triunfo que cada team de las dos grandes ligas poseen.

Los más de los cronistas se inclinan a la repetición de los muchachos de Miller Huggins en la Liga Americana, así como a los Piratas del Pittsburgh en la vieja Liga Nacional. Y para convencer a los lectores de sus predicciones, traen al papel incontables razonamientos, adecuadamente documentados con números, con citas irrefragables, de lo hecho por cada player en la season anterior, lo que supone la actual forma del jugador y lo que de él puede y debe esperarse, salvo circunstancias imprevistas, de esas que se escapan de la visualidad de la inteligencia y que no pueden estar escritas.

Pese a los razonamientos y predicciones de los siempre bien documentados cronistas americanos, no dejan de existir fanáticos que discrepen de sus juicios, especialmente en lo que se refiere al New York americano para el primer peldaño de su liga. Y es que esos fanáticos, que no han dejado de leer una sola de nuestras informaciones cablegráficas de los campos de training y juegos de exhibición, han visto que los "huggmen" no han estado todo lo fuerte que debieran, que han sido derrotados infinidad de veces por los teams de ligas inferiores con los cuales efectuaron juegos. Pero esta debilidad, a mi juicio, no ha sido más que una excesiva confianza en sí mismo, saben lo que valen y no han creído necesario realizar otros esfuerzos para entrar en calor. Esperemos a que la cosa vaya de veras y ya los veremos mandando la de corcho a visitar todos los rincones del terreno y tomarle la medida a la cerca del ground.

Filadelfia y Washington se dan como los más próximos competidores de los yankees. Ya lo fueron en la temporada anterior, y como para esta no han habido cambios fundamentales en los mismos, no resulta aventurado ponerlos en ese lugar. Para el sótano de esa liga aparecen como seguros inquilinos, de los que llevan religiosamente sus pápiros al casero en los primeros días de mes, el San Luis Browns y Boston Red Sox; de ahí para arriba, hasta arribar al tercer lugar, que se hallará ocupado por Washington o Filadelfia, se fajarán de lo lindo los tres restantes, Detroit, Cleveland y Chicago.

En la Nacional son más los teams capacitados para poner las manos sobre el vellocino. A los Piratas le han de dar recia batalla los Gigantes de Mono Amarillo, que si bien este año no tienen en la almohada adulterina a Hornsby, por haberlo dado al Boston Braves a cambio del judío Cohen y del catcher Hogan, que no son mancos por cierto, se han fortalecido grandemente en su pitching staff con Billy Walker, el famoso zurdo comprado por McGraw este invierno al club Denver, y el que ha hecho en los recientes juegos de exhibición, o de prácticas, las mejores demostraciones. Y en el bate el catcher Hogan, la nueva adquisición, ha estado hecho un salvaje dando toletazos a los mejores lanzadores. Lefty Foulkner, otro pitcher novato de gran porvenir, ocupará también turno regular en el box, y Benton, Fitzsimmons y Henry se hallan en espléndidas condiciones, contando en total con nueve lanzadores para comenzar las hostilidades de la season. Sus defensas interiores están completas, y para los jardines tiene un selecto número de siete jardineros, por lo que McCraw se encuentra encantado de la vida esperando que sean levantadas las cortinas.

El Chicago "Cubs" no se ha de quedar atrás en la ofensiva, pues tiene a su disposición un fuerte número de jeringuilleros, posee un magnífico campo y cuenta con lanzadores de grueso calibre a cuyo frente se destaca el inmejorable Root, el pitcher que en su segundo año incompleto de liga grande resultó la sensación, en la anterior temporada. En esas filas forma Miguel Angel González, el ultramarino reglano, que pese a ser ya un veterano, ocupó uno de los primeros lugares en las recepturías de la Liga Nacional en 1927, y que este año repite en el club habiéndole sido aumentado el sueldo por el dueño del mismo, de la Isla Catalina y de muchos millones de dólares hechos por su padre, y por él, con la goma de mascar.

Los Cardenales integran otro grupo con el que hay que contar para situarlo en los primeros escalones de la Nacional, su manager Bill Mc Kechnnie, ha declarado que hay que batallar muy duro con su team para obtener el pennant, que si bien es verdad que en éstos momentos sus muchachos se encuentran "overtraining", por lo que los ha hecho trabajar, esto les ha de servir para entrar en forma en la gran contienda. Mc Kechnnie que no es amigo de las declaraciones de campanario, afirma que el más fuerte contrario que se le opondrá al paso ha de ser el Pittsburgh, team al que tendrán los Cardenales que vencer con frecuencia para calzarse el campeonato.

En el Cincinnati se encuentra Adolfo Luque hecho un toro, habiendo sido escogido para abrir la marcha frente al Chicago el próximo día 11. Cuando algunos suponían en su patio que estaba decreciendo por haber perdido tres juegos que había pitcheado con un dedo lastimado, mordido por un lechón al que sacrificó para la cena de Nochebuena entre un grupo de íntimos, nos encontramos con que Luque continúa siendo la estrella de más brillo del "Querido Cinci" y de su liga. El Cinci se selecciona para la primera división, en la que los Piratas formarán a la cabeza.

Filadelfia, Boston y Brooklyn, se encuentran marcados como los habitantes seguros del sótano. Sobre todo a los Phillies no hay quien le dispute el lugar más húmedo y oscuro, es un club, en su casi totalidad, formado pobremente, por los elementos más inferiores de la liga. El Boston Braves con la adquisición de Hornsby y de la tercera base, está llamado a lucir mucho más que en la season anterior, y con los Dodgers del Brooklyn siempre hay que contar, al menos mientras tenga pitchers de las condiciones que poseen Daze Vance, Petty y otros, clasificados entre los mejores.

GUILLERMO PI.

HAGASE SUSCRIPTOR DEL
"DIARIO DE LA MARINA"
LLAME AL TELEFONO M-8404
Lo atenderán como es debido.
Rapidez y buen servicio.

El día 21 se Jugará Balompié de Noche en el Campo del Hispano

Ya es una cosa decidida el implantar en Cuba los juegos de futbol nocturnos

Ya es una cosa decidida por el Deportivo Hispano América, el que se juegue balompié de noche en La Habana, igual que se ha hecho ya en los Estados Unidos y en la Argentina. Otra innovación de los señores del alto mando hispanófilo, quienes se han propuesto revolucionar el mundo balompédico, primero con la construcción de su hermoso campo de deportes, ahora con los juegos nocturnos y más tarde, quizás, con la construcción de su casa social en "El Lucero".

El sábado 21 se celebrarán los primeros partidos de balompié por la noche en el "Campo Armada". Ya se están colocando los aparatos que iluminan el campo de tal manera que la impresión es la misma que si se jugara de día. Esto como es natural será muy ventajoso, no sólo para la afición, que disfrutará de una temperatura agradabilísima en las noches calurosas de verano, sino también para los jugadores, quienes podrán rendir el máximo de sus facultades.

El miércoles, elecciones.— El próximo miércoles habrá Junta General de Elecciones en el Deportivo Hispano América. Ya las citaciones están en correo y de hoy a mañana la recibirán todos los asociados. Sabemos que quien sucederá a Rafael Armada, en la Presidencia, será Paco Abella y no Marcelino Albareda como decíamos días pasados.

La Copa del Hispano.— La hermosa Copa de oro y diamantes que se discutieron en un torneo celebrado en el Campo Armada, con motivo de la inauguración del campo, los Clubs Centro Gallego, Juventud Asturiana, Olimpia y Cataluña y fué ganada por el primero de los citados equipos, será entregada el próximo viernes 13, en una velada que celebrará el Hispano en el Teatro Nacional. Para esta fiesta se están haciendo la mar de preparativos. Así es que de ella hablaremos próximamente.

Polo en Columbia

Esta tarde se ha de celebrar en el Campamento de Columbia un reñido match de polo entre el team Blanco, formado por militares, y otro con players del Vedado Tennis. El juego dará comienzo a las cuatro de la tarde en punto.

TEAM DEL V. T. C.
1.—Boy Zaldo.
2.—Pedro Sánchez.
3.—Zárraga.
4.—Chivo Silva.

TEAM BLANCO
1.—Jiménez.
2.—Granados.
3.—Martínez Moles.
4.—La Rubia.

LOS ARGENTINOS PREPARANSE PARA EL TORNEO OLIMPICO

BUENOS AIRES, Abril 6.—(UP)—Las competencias de eliminación de boxeo para formar el grupo olímpico argentino, comenzaron anoche bajo la dirección de la Federación de Boxeo.

Se ha anunciado hoy que el ganador de la clase de pesos medianos peleará en la última vuelta del torneo con Héctor Méndez, vice-cónsul argentino en Baltimore, quien es un pugilista amateur de mucha valía, habiéido obtenido varios triunfos resonantes en los Estados Unidos.

DEL TORNEO DE BILLAR ENTRE OTTO REISELT Y CHARLES WESTON 50x35

CHICAGO, abril 6 (U. P.)—Otto Reiselt derrotó a Charles Weston en el Torneo de Billar por tres bandas, haciendo 50 carambolas, contra 35, en 53 innings. Cada uno de los adversarios hizo una tacada máxima de cuatro carambolas.

Gus Copulos derrotó a Earl Lookabaugh, 50 por 30, en 40 innings. La mayor tacada de Copulos fué de ocho y de Lookabaugh de siete.

Augie Kieckhefer derrotó a Allen Hall, 50 por 33, en 53 innings. Cada uno hizo una máxima de cuatro.

GEORGE LOTT DE COMPAÑERO CON JOHN DOEG VENCIO EN EL CAMPEONATO DE TENNIS

ASHEVILLE, Estado de Carolina del Norte, abril 6, (UP.) — George Lott, número tres en el ranking de tennis de los Estados Unidos, jugando en pareja con ohn Doeg, ganó hoy el campeonato de dobles de Carolina, derrotando al campeón de singles japonés, Tamio Abe, y a Francis Shields, campeón nacional junior. La anotación fué 1-6, 6-1, 6-2, 3-6 y 6-3.

ARMANDO DE CAROLARIS FUE EL VENCEDOR EN LA PELEA QUE SOSTUVO CON MORAGUES

BUENOS AIRES, Abril 6.—(U.P.)—Armando de Carolaris, peso completo italiano, le ganó por puntos al argentino Juan Moragues, en un bout de 12 rounds.

De Carolaris impresionó mucho al público en esta su primera pelea en Buenos Aires, demostrando una gran superioridad durante toda ella. En el sexto round hizo vacilar a Moragues con una derecha a la mandíbula, pero no pudo noquearle.

RETO FUTBOLISTICO

El team de balompie Deportivo Luyanó Moderno reta por este medio al Deportivo Vedado, Dependientes Maza Caso, Deportivo, Purísima y demás teams de segunda categoría que quieran medir sus fuerzas con este Club.

Los Retos al X-1956 o en la secretaría, Concha y Luyanó.

Isidoro López

GRANDE
INYECCION "G" GRANDE
Cura de 1 a 5 días las enfermedades secretas por antiguas que sean, sin molestia alguna.
ES PREVENTIVA Y CURATIVA

CHARLAS DE TENNIS
POR *Rogelio París*

A grandes pasos se acerca nuestro máximo evento del año.—Activa labor de la Federación Cubana y sus distintas comisiones. Un generoso ofrecimiento del doctor Guzmán.—Esta tarde se designará el equipo cubano.—Los tickets estarán a la venta la semana entrante.—Razones por las que un buen fanático deberá asistir.

Con sólo tres semanas de tiempo para atender a los numerosos e importantes problemas que representa la organización de una serie de Copa Davis, la Federación de Tennis Cubana y sus distintas comisiones subsidiarias, laboran activamente en su empeño de que el próximo encuentro entre cubanos y japoneses cristalice en un completo éxito, deportivo y económico.

El Comité Copa Davis a cuyo cargo corre la responsabilidad de esta competencia, celebró sesión el pasado jueves, tomándose entre otros acuerdos el de designar capitán del equipo criollo a nuestro campeón nacional, Vicente Banet, quien aliviado de las dificultades de manejar con éxito una lengua extranjera, responde como nadie a los requisitos indispensables para el cargo.

El team criollo.— La designación del resto del team quedará a la discreción del Comité de Selección que dentro del organismo federativo tiene tal tarea a su cargo. Citados en junta extraordinaria para la tarde de hoy en el Vedado Tennis Club, para designar quiénes han de integrar el conjunto cubano, los designados tendrán que reportar inmediatamente al capitán del equipo para sin pérdida de tiempo iniciar un período de intensa práctica, en atención al corto tiempo disponible para ello.

Como en su oportunidad hubo de publicarse, el único punto en que nuestros contendientes no coincidieron con las condiciones de la Federación Cubana fué en lo que se refiere a la marca de bolas a usarse en la serie. En tanto que amablemente accedieron al resto de los particulares, se negaron decididamente a aceptar la marca "Dunlop", insistiendo en la "Wright y Ditson" que, como bien es sabido, goza de enorme popularidad en Norte América.

Resultado de tal insistencia y de la necesidad en que se vió la Federación Cubana en acceder sobre este punto, fué otro de los acuerdos tomados por el Comité, consistente en ordenar para mediación de los distribuidores locales de esta marca, sesenta docenas de bolas, para cubrir ampliamente con las necesidades de la Serie en sí y también disponer de una abundante provisión para las prácticas, tanto de los visitantes como de los jugadores locales.

Asimismo se acordó preparar una crecida cantidad de carteles anunciadores, a varios colores, para ser fijados en lugares estratégicos, clubs, establecimientos comerciales, etcétera, como parte de la intensa propaganda que se proyecta hacer para dar a esta serie todo el relieve a que es acreedora.

Un "beau geste".— La Junta conoció también de una proposición hecha por el señor Eliseo Guzmán, presidente del Loma Tennis Club, y una de las más activas figuras en el desarrollo de nuestros deportes, ofreciendo los terrenos de su sociedad para la celebración de la serie, conjuntamente con la amplia gradería actualmente instalada, lindando con su floor de basket ball. Como única condicional, indicaba el señor Guzmán, cosa por demás lógica en extremo, que la Federación sufragase los gastos que ocasionare el trasladar la misma a los courts de tennis, reintegrándola después a su primitiva posición.

Verdadero reconocimiento debe guardársele al presidente lomista por su desinteresado ofrecimiento ya que con él patentiza, una vez más, su deseo de cooperar en la medida de sus fuerzas con la gestión oficial de nuestro organismo. Ahora bien, con idántica franqueza, que reconozco todo el valor de su bello gesto y no escatimo el aplauso a que con él se hace merecedor, confieso, anteponiendo a todo los intereses de la Federación, que por distintas razones, convendría mucho más a esta última, escoger los courts del Vedado Tennis Club, como escenario de la próxima lucha.

Razones de fuerza.— Bien es verdad, que la diferencia en el costo, entre la construcción de una nueva gradería para usarse en el V. T. C. y el traslado de la ya existente en el club bolshevique, representaría una economía para la Federación, aunque no de gran trascendencia ya que conozco aproximadamente los presupuestos para ambos trabajos; pero, por otra parte, este exceso de gastos, se compensaría con creces por la circunstancia de, que, si se jugase en el V. T. C. podría emplearse simultáneamente el otro stand instalado para la serie Habana-Miami, lo que aumentaría la capacidad de público en unos cuantos cientos de personas, sin gasto alguno adicional.

A esta razón hay también que agregar el no despreciable argumento que es del dominio público, de que por causas que quizá nadie pueda convincentemente explicar, el Vedado ejerce cierta influencia en considerable número de fanáticos, que acudirían allí a presenciar la serie pero que restarían su concurso y en consecuencia el aporte de una considerable cantidad de metálico, si ésta se celebrase, no precisamente en el Loma, sino en los terrenos de cualquier otra sociedad.

Particularmente, desearía que recayese en mi club tan envidiado privilegio, pero, puesto en un plano de absoluta imparcialidad; colocando en primer término la conveniencia de la Federación Cubana, ratifico mi opinión en el sentido que queda expuesta.

Las entradas para esta serie, que incluyen palcos y asientos de gradas serán puestas a la venta a principios de la entrante semana y, a juzgar por el contingente de fanáticos que presenció los matches del pasado Campeonato Nacional y de las competencias Habana-Madrid, puede anticiparse que la demanda de tickets alcanzará unas proporciones insospechables.

Interés justificado.— Si recordamos que la serie de 1925 entre España y Cuba llevó a los courts vedadistas una verdadera avalancha de entusiastas no obstante saberse que el resultado de la misma, no ofrecía dudas de ningún género, no debemos sorprendernos, si un público semejante, quizá mayor, preste su concurso a este evento, si consideramos en primer lugar, que el entusiasmo que hoy existe por el tennis es inmensamente superior al de entonces, como razón adicional, que los japoneses que nos han de visitar son verdaderas estrellas y por último, la razón más poderosa de todas, que el fanático que asista a los matches, presenciará una lucha equilibrada en que quizá el equipo local se cubra de gloria al conquistar un brillante triunfo sobre sus poderosos adversarios.

LIGA AMATEUR DE FOOT BALL ASS

ORDEN DE JUEGOS

Abril 1.—D. Tenerife vs. Universidad; Maza Caso vs. Centro Vasco; A. de Dependientes vs. Cuban Telephone.
Abril 8.—Bengochea S. C. vs. D. Bulnes; D. Vedado vs. Deportivo Mercado; Angeles S. C. s. D. Fraga.
Abril 15.—Maza Caso vs. A. de Dependientes; D. Tenerife vs. Centro Vasco; Universidad vs. Cuban Telephone.
Abril22.—Deportivo Vedado vs. D. Fraga; D. Bulnes vs. Angeles S. C.; Bengochea S. C. vs. D. Mercado.
Abril 29.—Cuban Telephone vs. Centro Vasco; Dependientes vs. Universidad; D. Tenerife vs. Maza Caso.
Mayo 6.—D. Mercado vs. Angeles S. C.; Bengochea S. C. vs. D. Vedado; D. Fraga vs. D. Buines.
Mayo 13.—D. Tenerife vs. Dependientes; Maza Caso vs. Cuban Telephone; Universidad vs. Centro Vasco.
Mayo 20.—Bengochea S. C. vs. Angeles S. C.; D. Mercado vs. D. Fraga; D. Bulnes vs. D. Vedado.
Mayo 27.—Universidad vs. Maza Caso; D. Tenerife vs. Cuban Telephone; Centro Vasco vs. Asociación de Dependientes.
Junio 3.—D. Bulnes vs. D. Mercado; Bengochea S. C. vs. D. Fraga; Angeles S. C. vs. D. Vedado.
Junio 10.—D. Vedado vs. Maza Caso; Universidad vs. D. Bulnes; D. Tenerife vs. Bengochea S. C.
Junio 17.—Centro Vasco vs. D. Mercado; Cuban Telephone vs. Angeles S. C.; Dependientes vs. D. Fraga.
Junio 24.—Universidad vs. D. Mercado; D. Tenerife vs. D. Vedado; D. Bulnes vs. Maza Caso.
Julio 1.—Cuban Telephone vs. D. Mercado; Centro Vasco vs. D. Fraga; Dependientes vs. Angeles S. C.
Julio 8.—D. Tenerife vs. D. Bulnes; Maza Caso vs. Bengochea S. C.; Universidad vs. D. Vedado.
Julio 15.—Centro Vasco vs. Angeles S. C.; A. de Dependientes vs. D. Mercado; Cuban Telephone vs. D. Fraga.
Julio 22.—Dependientes vs. Bengochea S. C.; Cuban Telephone vs. D. Bulnes; Centro Vasco vs. D. Vedado.
Julio 29.—Universidad vs. D. Fraga; D. Tenerife vs. Angeles S. C.; Maza Caso s. D. Mercado.
Ago. 5.—Cuban Telephone vs. D. Vedado; Dependientes vs. D. Bulnes; Centro Vasco vs. Bengochea S. C.
Ago. 12.—D. Tenerife vs. D. Fraga; Universidad vs. D. Mercado; Maza Caso vs. Angeles S. C.
Ago. 19.—Centro Vasco s. D. Bulnes; Dependientes vs. D. Vedado; Cuban Telephone vs. Bengochea S. C.
Ago. 26.—Maza Caso vs. D. Fraga; Universidad vs. Angeles; D. Mercado vs. D. Tenerife.

Liga Amateur de Foot-Ball Ass.
José Riera,
Secretario.

Habana, marzo 31 de 1928.

Tennis Internacional

Ayer se hizo el sorteo de los juegos que celebrarán Chile y España

BARCELONA, abril 6.(UP).—En el día de hoy se efectuó el sorteo de los partidos que celebrarán los teams de Chile y España que concurren a la competencia de la Copa Davis. Los matchs entre ambos equipos se jugarán en el orden siguiente:

Sábado 14: Singles entre Domingo Torralva y Francisco Sindreu y entre Luis Torralva y Antonio Juanico.

Domingo 5: Dobles entre los hermanos Torralva, de Chile, y Flaquer y Morales de España.

Lunes 16: Luis Torralva contra Francisco Sindreu y Domingo Torralva contra Antonio Juanico.

Frontón Jai-Alai

Programa oficial para la función del sábado, 7 de Abril, a las ocho y cuarto p. m.

Primer partido, a 25 tantos, Aguilar y Cazáliz III, blancos, contra Urizar y Aristondo, azules. A sacar ambos del cuadro 9 y medio.

Primera quiniela a 6 tantos: Olazábal, Berrondo, Arnedillo Menor, Ugalde, Lucio y Hernandorena.

Segundo partido a 30 tantos; Hernandorena y Ugalde, blancos, contra Olazábal y Berrondo, azules. A sacar ambos del cuadro 9 y medio.

Segunda quiniela, a 6 tantos: Eguiluz, Irigoyen Menor, Ugartechea, Guillermo, Ituarte y Juaristi.

Tercer partido a 30 tantos; Irigoyen Menor y Ugartechea, blancos, contra Ituarte y Guillermo, azules. A sacar ambos del cuadro 9 1|2.

FRANCISCO VIZCAINO SE PROPONE SALVAR A NADO UNA GRAN DISTANCIA

CIUDAD MEXICO, Abril 6. (Servicio Radiotelegráfico).—Mañana intentará el atleta Francisco Vizcaino salvar a nado las treinta y cinco millas ochocientos metros que separan los puertos de Cuyutlan y Manzanillo en la costa del Pacífico, creyendo que empleará diez y nueve horas.

El veracruzano Augusto Salinas intentará el domingo nadar a través del Lago Chapala que tiene una anchura de veinte kilómetros, en diez horas como máximum. Ambos son campeones mexicanos de natación y tienen grandes simpatías entre los aficionados a esta clase de deportes.

La Carrera del Siglo

Arne Souminen disminuyó en 37 minutos su delantera en la gran justa

GROOM, Estatdo de Texas, abril 6, (UP.) — Hoy disminuyó en 37 minutos la delantera que tiene Arne Soumines en el Maraton Trans-Continental, de Los Angeles a N. York, al terminar hoy ese corredor en décimo primer lugar, entre el grupo de corredores que hicieron la etapa de Amarillo a Groom.

Ollie Wanttinen ganó la etapa, que fué de casi 41 millas, haciendo la distancia en cinco horas 56 minutos.

John McGraw con sus...

Viene de la página DIECISIETE

Mc Graw preparó a Roger Bresnahan.

Si los Gigantes pueden adelantar buen terreno en las primeras etapas de la temporada ,atenidos a sus players jóvenes, más tarde darán qué hacer a los clubs mejores del Circuito Nacional.

Los veteranos del Pittsburgh, del San Luis, del Cincinnati y del Chicago pueden valer más cuando la temporada esté en su segunda mitad; pero una buena arrancada nunca ha perjudicado a un club.

El principal problema de McGraw es lo que ha de hacer con su outfield, ahora que tiene resuelto el problema del catching. Los pitchers serán: Barnes, Benton, Cantwell, Clarkson, Chaplin, Fitzsimmons, Levy, Mangum, Walker, Henry, Faulkner y Johnson.

Vic Aldridge continúa recalcitrante. Se le cree perdido para el club, y Mac Graw busca la manera de compensar la pérdida de Burleigh Grimes.

El outfield cuenta con Roush, O' Doul, Harper, Jann, Mann, Welsh y Fullis. De ellos depende mucho que el ataque de los Gigantes sea tan fuerte como el más poderoso de la Liga.

Un resumen o consensus de las opiniones autorizadas es, sin embargo, que los elementos reclutados por Mc Graw no podrán mantener el paso, y que el club sólo podrá aspirar a un cuarto lugar.

Es muy Probable...

Viene de la página DIECISIETE

Ford está todavía en cama padeciendo de la garganta y no podrá tomar parte en el juego inaugural. Little Jack White, que jugó sensacional en el shotr de los Reds en los últimos cuatro juegos, seguirá desempeñando dicha posición en el desafío con los indios del Cleveland, dijo Hendricks, y si continua portándose como hasta ahora, ocupará el short al inaugurarse la temporada, a menos de que Ford se restablezca rápidamente.

En la reunión celebrada hoy por los directores de los Reds, los cinco hombres que rigen el club decidieron dar un banquete a los jugadores, coaches y cronistas locales el lunes próximo y también acordaron no conceder un centavo más de salario a Pete Donohue, que se encuentra en su residencia de Fort Worth, Texas, quien se niega a aceptar la reducción de salario hecha a otros dos lanzadores rojos.

A las Dos y Media de la Tarde Comenzarán en el V. T. C. las Eliminaciones del Track Meet Junior

Los Caribes de la Universidad lucen ganadores, pero encontrarán fuerte oposición del Vedado Tennis, Atlético de Cuba y Ferroviario.—Ocho Clubs se verán representados en las eliminaciones.—Se esperan buenas performances.—La entrada es gratis.

Con las eliminaciones que se efectuarán esta tarde, después de las dos, en los terrenos del Vedado Tennis Club, dará comienzo oficialmente la temporada de track y field de la Unión Atlética de Amateurs, esperada con verdadero interés por los fanáticos locales, en la seguridad de que en ella se registrarán este año muy notable performances, y que muchas serán las marcas mejoradas por el esfuerzo que realicen los atletas.

Ocho clubs debidamente preparados lucharán por anexarse el triunfo final de este simpático track meet, destacándose notablemente, como pre suntos ganadores, los disciplinados muchachos de la Universidad Nacional, que han hecho un training riguroso bajo las órdenes de Mr. Kendrigan, Pepe Barrientos y Raul Ramírez, esperánzados en desquitarse con un facilísimo triunfo de la retirada involuntaria que tuvieron que hacer el año pasado, pocos días antes de efectuarse las competencias, como consecuencia a la clausura que se ordenó contra la ciudad universitaria por motivos de todos conocidos.

Los Marqueses del V. T. C. candidatos peligrosos en todos los eventos en que participan, serán los rivales del equipo universitario, figurando entre sus atletas algunos notables como Alonso Franca Jr., Martínez Conill, Lamas y otros más, que pueden ganar algunos primeros puestos, siguiéndoles muy de cerca los ahijados de Sergio Varona y Castillito, los populares chicos del Atlético de Cuba, que presentarán un abundantísimo material donde parecen brillar algunos ganadores. El Ferrovia rio será el "caballo negro" de las competencias, no teniendo nada de particular que dé una sorpresa como el año pasado, conquistando el segundo lugar, después de reñido duelo con los atletas del Vedado y del Atlético.

El Loma Tennis, el Club Deportivo de Cárdenas, la Escuela de Cadetes y el Náutico de Varadero aparecerán también en las eliminaciones de hoy y parecen dispuestos a defenderse como gatos boca arriba para llevar algunos de sus miembros a los finales.

A fin de dar a ustedes una ligera idea de lo que será este track meet de novicios, analizaremos, aunque sea brevemente, las posibilidades de los atletas en los diversos eventos:

Las Carreras.— En la carrera de 110 metros con obstáculos altos, Luis Saenz, de la Universidad, parece candidato de victoria, pero antes tendrá que luchar mucho contra Raul Rubio, del Ferroviario, que se sabe la competencia de memoria, y contra Octavio Lamas, del Vedado Tennis, que el año pasado ocupó un modesto "show" con Pepe Sorzano y H. Seeman delante de él.

Roberto Esnard, Luis Botifoll y el chiquito Branly, de la Universidad, forman un trio magnífico, donde seguramente estará el ganador de la carrera de cien metros, pero no debemos perder pie ni pisada a José Gutsens y Fabián Aceituno del Ferroviario, y a "Titina" Alvarez del Atlético, que a juzgar por su demostración del otro día en la justa de relevo del Carnaval Atlético tiene condiciones y forma para correr esa distancia en menos de 12 segundos. Si Ramón Azcarate ha conseguido ponerse en forma en los pocos días de training que ha hecho, muy bien pudiera resultar un candidato de fuerza, pues tiene velocidad y consistencia. Cuco del Real es otro que puede hacer un buen papel en esta justa.

Algo por el estilo ocurrirá en la carrera de doscientos metros, presentando los Marqueses un buen aspirante en Calixto García Velez,—si ha seguido el training,— que el año pasado ganó el segundo lugar de esta justa, a pocas yardas del formidable Alfonsito. Calixto correrá también con grandes probabilidades en los cien metros.

En la llamada carrera de los hombres, los famosos 400 metros, el Atlético y la Universidad sostendrán un duelo a muerte por el triunfo, presentando los primeros magníficos candidatos en René Gómez, que puede triunfar, Luis Núñez y Alberto Rodríguez Kninght, y los Caribes en el trio Sergio Barrientos, R. de la Torre y García Martínez que han hecho muy buenas demostraciones en las últimas competencias en que han participado. Eduardo Menéndez y Fernando Gutsens, serán los más peligrosos candidatos del Ferroviario.

En los 800 metros el caribe de la Torre parece seguro ganador, por sus últimas demostraciones, con Enrique Argomaniz, M. Garrido y F. Gutsens como más peligrosos rivales.

En los 1.500 metros ganará seguramente J. Ochoa, el olímpico Caribe, y repetirá también en los tres mil. Atienza, del Ferroviario, que ha hecho muy buen trining y E. Alvarez e Iglesias, del Glorioso Anaranjado, serán sus rivales más cercanos.

Las Justas de Campo.— En los cuatro lanzamientos habrá mucha lucha entre los representantes del Vedado, Universidad y Atlético, siendo muy probable que alguna marca quede rota como consecuencia lógica del esfuerzo que realicen unos y otros por anexarse el triunfo.

En el lanzamiento del shot put los Caribes contarán con tres representantes de fuerza en Villalba, Portelle Vilá y Duyós, no teniendo nada de particular que el ganador del evento esté en el trio, pero antes tendrá que luchar mucho contra Martínez Conill, y Fernández Alvarez de la Campa, del Vedado Tennis, y contra los tres muchachos del Atlético.

En el lanzamiento del martillo O. Duyós, de la Universidad, puede resultar ganador, seguido muy de cerca por su compañero de equipo, Argimón, por Alvarez de la Campa y Martínez Conill, del Vedado y por German Rodríguez, del Atlético. En la Jabalina debe ganar López Martínez o Villalba, de la Universidad, con la oposición Cuco del Real, que el año pasado quedó en segundo lugar, con un tiro de 154 pies, y García Velez, del Vedado. Y el disco corresponderá a Villalba, seguido muy de cerca por M. Rivero, y por Martínez Conill, del V. T. C., que resultará la esperanza de los azules en los lanzamientos.

Sus demostraciones de las competencias inter-facultades parecen indicar a Willy Barrientos, de la Universidad, como probable ganador del salto alto con impulso; Juan Blay, puede ganar el salto largo, si no surge a última hora un candidato de fuerza inesperado y Humberto Villa, del Náutico de Varadero, lucirá en todos los momentos el triunfador del salto de la garrocha, a pesar de la oposición que le hará desde temprano el joven Piqué, de los Caribes.

El "Pollo" Alvarez del Atlético, resultará muy digno de tenerse en cuenta, en esta competencia y desde ahora advertimos que el Vedado y el Ferroviario llevarán también muy buenos candidatos.

En los obstáculos bajos debe triunfar "Halley" Franca, del Vedado, cuyo tiempo de 26 1|5 segundos de las competencias intercolegiales le hace figurar entre la flor y nata de los que se dedican a esa competencia. Morera, de los Caribes, le seguirá de cerca en la carrera y a éste el pulgarcito Raul Rubio.

Resúmen, que Universidad, Vedado, Atlético y Ferroviario entablarán desde temprano una lucha interesantísima, en la que los muchachos de Mr. Kendrigan tendrán que apurarse un poco si quieren salir airosos como todos los peritos parecen señalarles. Hemos dado a ustedes una idea del posible resultado de los eventos, aunque nos permitimos aclarar que lo dicho por nosotros no encierra un pronóstico reservado, sino simplemente una relación de lo que pueden ser las competencias.

Galiana.

y obtendrá Vd. un remedio que cura rápidamente el reumatismo y la gota sin que se presenten efectos desagradables. El Atophan-Schering elimina el exceso de ácido úrico que suele acumularse en el organismo especialmente de todo individuo que disfruta de los placeres de mesa. No espere a que se agraven los primeros síntomas, sinó tome a tiempo este medicamento que es considerado por los médicos de todo el mundo como de acción verdaderamente específica, atacando el mal en su propia raíz. Tubos de 20 tabl. de 0,5 gr.

M.E.C.D. 2016

Hoy Comienza en el Loma la Serie Internacional de Basket Ball Femenino

TOPICOS FUTBOLISTICOS

A cargo de PETER

NOTICIAS Y COMENTARIOS

Mañana reaparecerá en Almendares Park el keeper de la Juventud Asturiana, Amador, teniendo por contrarios a los artilleros del Fortuna, pues el primer match de la tarde, será el de osos y toros, ya que a segunda hora se celebrará el de leones y catalanes.

Como aperitivo de la gran fiesta dominguera figura un match entre los infantiles del Forutna y Juventud Asturiana, los que se discutirán una Copa.

Real Iberia y Cataluña es un gran match, y si no, recúrdese que el once de los poys fué el único que les hizo pasar un susto a los iberistas marcándoles tres goals a Vidal en el primer tiempo. En ese encuentro se demostrará si fué o no un churrazo aquella actuación de los catalanes frente al cuadro que es la Clase del futbol habanero.

En la tanda aristocrática, como diría un cronista social, se enfrentarán los teams de la bulla, el Fortuna, y la Juventud, que fueron los que se discutieron el Campeonato del año pasado.

Estos dos encuentros, como se ha dicho ya, son eliminatorios, pues los contendientes se van a discutir una Copa. Los dos triunfadores se enfrentarán en la final el domingo, día 15.

Mañana tal vez podamos publicar las alineaciones de los equipos contendientes. Por ellos se cerciorará el aficionado de la calidad del futbol que se le ofrecerá el domingo, en el parque almendarino.

¿Serán el Iberia y la Juventud los que jugarán la final de la Copa el domingo 15?

Esperemos los resultados para contestar esta interrogación.

En nuestra primera nota queremos enviar nuestras más cumplidas gracias a cuantos señores y entidades nos sirvieron en la organización de la fiesta que organizamos en honor a Juan Luqué de Serrallonga.

Muchas gracias, repetimos, a los Clubs que tomaron parte en el homenaje y también a la Juventud Asturiana que acedió galantemente a nuestra petición de que jugaran en el Cataluña, por indicármelo así el señor Ferré-Elías, los jugadores Goyo y Colls.

Nos interesa hacer constar que el señor Eduardo Piñeiro, Vice-Presidente del Real Club Iberia, ha sido quien más nos ha ayudado en la preparación de dicha fiesta.

También nuestro reconocimiento para los señores federativos, quiénes nos concedieron el permiso para la celebración de la fiesta en una fecha tan inapropiada como la del jueves santo, pero es que había necesidad de hacerlo en esa fecha por anunnciarnos su partida el señor Luqué para ayer, viernes. Un cablegrama recibido ayer, procedente de México ha hecho variar el programa del entrenador y por eso no se fué el viernes; lo hará probablemente el lunes a México, en donde ha encontrado una ventajosa oferta del Real España.

Los únicos que no estuvieron a tono fueron los señores del pitp. Esos acordaron rebajar el precio de los arbitrajes en atención al beneficiado, pues dicen que el Colegio no puede designar árbitros de grado... pero sí lo puede rebajar. Tomen nota de ésto los Clubs.

Cincuenta y un pesos y centavos importaba la cuenta de los arbitrajes. Pero como esto le pareció un abuso al señor Luqué, no ha querido pagarlo hasta no hablar con el Presidente de la F. O. F. A.

El Colegio no puede nombrar árbitros gratis, pero en cambio sí puede permitir que actúen los colegiados en mangas de camisa como lo hicieron todos los jueces de línea el jueves.

La Federación Occidental ha acordado convocar al Campeonato Regional de 1928, de Primera y Segunda Categorías. Y señala la fecha del comienzo de la misma, para el día 6 de mayo.

¿Cómo es que convocando a Campeonato con fecha 31 de marzo, se señala el comienzo para mayo 6? Esta será seguramente la interrogación que se hará el aficionado conocedor de lo que dice el Artículo XXXI del Reglamento de la Federación Occidental.

Y a eso vamos a contestar: Los 30 días antes de la fecha del comienzo de la justa, que exije el primer párrafo del Artículo XXXI se cumplen el día 30, que es lunes, por eso no comenzará el Campeonato sino el día 6, que es domingo.

Ahora bien, de acuerdo con el párrafo segundo del mismo Artículo, el plazo de inscripción no se cerrará sino el día 26 de abril, que es cuando entonces faltarán diez días para la inauguración de la contienda. ¿Estamos?

El Comité Directivo de la Federación Occidental de Foot Ball Association ha concedido la fecha del día 22 al Olimpia, para celebrar partidos de futbol. Y la del 29 al Baleares.

Lo bueno es que el Campeonato empezará el día 6 y no hay ya más fechas disponibles, que si no, esto de la petición de fechas iba a degenerar en un verdadero relajo.

Hoy, sábado, se celebrará en el Campo Armada la segunda jornada del Campeonato de la Liga Amateur, celebrándose los siguientes juegos:

Bengochea y Bulnes.
Mercado y Vedado.
Angeles y Fraga.

El señor José Alvarez Martínez nos ruega que en su nombre citemos por este conducto a todos los jugadores de futbol de los Concejos de Narcea y Tineo, para la reunión que se celebrará el domingo, a las diez de la noche, en la bodega de San Miguel y Amistad.

En dicha reunión se tratará sobre la organización del equipo que defenderá los colores deportivos de esos dos Concejos.

El señor Servando Alvarez, Secretario del Club Deportivo Victoria, nos comunica la toma de posesión de la Directiva de esa sociedad, acto que tuvo efecto el día dos del actual, y nos remite los nombres de los señores que la componen:

Laureano Otero, presidente; Alejandro A. Castrillón, vice-presidente; Servando Alvarez, secretario; Luis Castrillón, vice-secretario; Alejandro C. Méndez, tesorero; Fernando Fernández, vice-tesorero.

Vocales: Juan Vázquez, Andrés Sarmiento, Luis Malde, Mateo Salgueiro, Santiago Blanco, José Martínez, Rafael Azcárate, Andrés López, Manuel R. Castrillón y Antonio Fernández.

A todos les deseamos muchos éxitos.

Del España Foot Ball Club, recibimos la siguiente nota:

Como estaba anunciado, el día 1o. del actual se llevó a efecto la excursión al Surgidero de Batabanó, del equipo del España Foot Ball Club.

En dos ómnibus, fueron acondicionados los excursionistas con los once pequeños leones para enfrentarse en partido amistoro con el Deportivo de Batabanó.

A pesar del viento reinante, fué una tarde agradable que ha sabido estimularse con la presencia de las damas habaneras que han compartido la victoria del España, derrotando al Deportivo con anotación de 3 x 1.

A la cortesía del Surgidero tenida con los excursionistas del España, debemos estas líneas sin olvidar la buena atención del árbitro que realizó buena labor.

El secretario de Recreo y Adorno de la Juventud Asturiana, señor Mario Pérez, nos escribe esto:

"Con sumo gusto le comunico que el comité de damas que preside la señorita Antoñica Cubillas, prepara grandes sorpresas para el próximo sábado, día 7 del corriente, con motivo de celebrar esta sociedad el baile de Resurrección.

El programa bailable está a cargo del famoso mago de las teclas y sexteto cubano, los cuales estrenarán varias piezas bailables.

Todo lo cual me es muy grato poner en su conocimiento, muy atentamente."

Y nosotros lo reproducimos para que se les haga la boca agua a los que no puedan participar de la fiesta que tendrá lugar esta noche en dicha socidad.

A continuación publicamos el movimiento de Tesorería de la Federación Occidental durante el mes de marzo, el cual fué leído y aprobado en la última reunión del Comité Ejecutivo, celebrada el miércoles próximo pasado:

INGRESOS:	
Saldo del mes de Febrero	$ 1.098 52
Almendares Park	
Partido día 4. Recaudación	345 10
Intereses	
Abonados por el Banco correspondtenie a Febrero	6 55
Cuotas	
Recaudado por este concepto	548 00
Recargos	
20 por 100 en las cuotas morosas	11 20
Multas	
Recaudado por este concepto	5 00
Confiscación	
Participación del Baleares S. C. en el partido jugado el 4 del corriente contra el Fortuna, por haber alineado un jugador inhabilitado	31.83
TOTAL	$ 2.046 20
EGRESOS:	
Almendares Park	
Alquiler del terreno: día 4	$ 75 02
Licencia y empleados: día 4	45 00
Revisor: día 4	5 00
Recoger balones: día 4	1 60
Arbitros y jueces de línea: día 4	45 50
Partidas de presupuesto	
Alquileres	
Local de la Federación	50 00
Auxiliar de Secretaría	
Sueldo de José Reina	150 00
Teléfono	
Cuota del mes de marzo	10 00
Gastos de propaganda	
Correspondiente a marzo.	250 00
Impresos Tesorería	
Cuenta Ucar, García y Compañía	10 00
Impresos Secretaría	
Cuenta Alvaro López	4 10
Vale número 164	0 50
Imprevistos	
Vale número 162, cable a México	3 40
Limpieza local y reparto correspondencia	15 00
Vale número 165, varias diligencias	0 75
Sellos de Correos	
Vale número 163	5 00
Fianzas	
Devuelta al Vigo Foot Ball Club	50 00
Devuelta al Real Iberia F. C.	50 00
Devuelta al Fortuna Sport Club	50 00
Clubs de Primera y Segunda Categoría	
Club Deportivo Templete	8 29
Club Deportivo Cantabria	5 54
Fortuna S. Club	47 74
Baleares S. Club	31 83
Club Deportivo Centro Gallego	47 75
Sports Catalunya	31 83
Participación Clubs	
Sobrante del beneficio celebrado el 4-12-27:	
Deportivo Hispano América	36 76
Real Iberia Foot Ball Club	36 76
Baleares Sport Club	36 76
Olimpia Sport Club	36 75
Juventud Asturiana	36 75
Sports Catalunya	36 75
Deportivo Centro Gallego	36 75
Fortuna Sport Club	36 75
TOTAL	$ 1.287 88
Ingresos	$ 2.046 20
Egresos	1.287 88
	$ 758 32

Habana, 1º de abril de 1928.

Los Clubs Fortuna y Universidad Celebrarán Esta Tarde un Importante Match en el Stadium

El ganador quedará en posesión del trofeo ofrecido por el General Herrera.—Ambos teams están bien practicados y se espera un buen game.—Ballesté y Guasch serán los pitchers.—En el primer turno, a las dos, jugarán los juniors del Ferroviario y Policía.—Discuten la Copa del segundo lugar.

Los terrenos del Stadium de la Universidad de la Habana serán esta tarde, teatro de un interesantísimo doble header de base ball amateur. Trátase de los anunciados encuentros de Caribes vs Blanqui-negros y Pulgarcitos vs Policías, en los que se discutirán dos magníficos trofeos.

Jugando en el primer turno del programa combinado, a las dos de la tarde, aparecerán los teams juniors del Ferroviario y Policía, que discutirán en reñida lucha la Copa ofrecida para el club que terminase en el segundo lugar del Campeonato Junior de este año. Ambos teams se encuentran empatados, con igual número de victorias y derrotas, y el que gane hoy quedará en definitiva en posesión del trofeo. Los Policías poseen un conjunto aceptable, en el que figuran buenos hitters y fielders, pero los muchachos de Gustavo Díaz han tenido muy buenos adelantos, y no dudamos de que con el pitcher Peña en el box amarren corto a sus peligrosos contrarios y se anoten el triunfo.

EL SEGUNDO GAME

A segunda hora se efectuará el importantísimo juego de Fortuna vs Universidad, de cuyo resultado depende la posesión de la hermosa Copa donada por el General Alberto Herrera, jefe del Estado Mayor del Ejército.

En este juego los fanáticos presenciarán una lucha de mitad de temporada, pues ambos teams se encuentran en magníficas condiciones y han realizado en la semana toda clase de prácticas a fin de trabajar con gran armonía durante todo el game.

Los Blanqui-negros del Fortuna han practicado tres veces y parecen hallarse en bestial forma. El infield luce admirablemente defendido con Queral, Octavio Fernández, Suárez y el muy mejorado Castillo; el outfield se verá reforzado con la presencia del renombrado Mc Avoy, que resultó una sensación en el último campeonato de la Liga Inter-social y las baterías, hábilmente defendidas con Arteaga y el impepinable Ballesté, contarán con los servicios del pitcher Llopiz, champion de los lanzadores inter-sociales, y Francisco Ballesté, hermano del pitcher, que es un catcher de muy buenas cualidades.

Con este material, el entusiasmo que sabe infiltrarles a sus muchachos en los momentos de apuro, y contando con Pepe Ballesté en la mejor forma de su carrera basebolera, Alfonso Peña parece encontrarse en envidiable posición para alcanzar el preciado trofeo que se discute, con cuya conquista iniciaría felizmente la temporada de base ball de 1928.

Los Caribes, por su parte, no se han dormido sobre sus laureles y sabiendo que han de medirse con un contrario peligrosísimo, han realizado muy efectivas prácticas, y dirigidos por el popular Juanillo Albear, piensan ofrecer batalla desde que se inicie el juego hasta el final.

Sin que esto sea seguro, adelantaremos la noticia de que Pepe Guasch será el encargado de contener a los desbordados sluggers de Pena, y con ello puede garantizarse un buen duelo entre Ballesté y él. Guasch ha pitcheado muy bien en esta serie y nada tendría de particular que se anotase un triunfo sobre los Blanquinegros, a los cuales ha dominado con facilidad en otras ocasiones. Y podemos asegurar asimismo, que será admirablemente defendido por sus compañeros, especialmente por el infield, donde Fuentefrías, Incián, Monzón y Macías, vienen trabajando con extraordinario acierto.

La entrada para este gran doble header costará solamente treinta centavos las gradas, y las damitas pasarán completamente de gratis, algo que dará motivo para una invasión de bellísimas girls.

GALI.

Los probables line ups son:

UNIVERSIDAD

T. González, rf	455
R. Esnard, lf	333
R. Inclán, 2b	308
P. Espinosa, cf	222
R. Córdova, c	526
D. Fuentefrías, 1b	333
N. Monzon, 3b	187
S. Macías, ss	278
P. Guasch, p	...

FORTUNA

P. Garros, cf	438
A. Castillo, ss	546
Queral, 1b	267
Reguera, rf	175
Mc Avoy, lf	...
Arteaga, c	214
Ballesté, p	214
O. Fernández, 2b	250
J. Suárez, 3b	...

BATTING DE LOS DOS TEAMS

	V.	C.	H.	Ave.
Universidad	169	37	50	296
Fortuna	130	21	33	254

p -IoB—.. y....

Aunque tarde, quiero hacer llegar hasta ellas mis votos por su felici-

LA MEJOR PELEA DEL CAMPEON

(Por David AIZCORBE)

¿Cómo piensan los Campeones? ¿Qué ideas pasarán por sus mentes? ¿Cuáles serán sus sentimientos con respecto a su vida deportiva?

He ahí lo que interesa al público.

Por eso hoy vamos a traer a estas columnas frases auténticas de Gene Tunney el más alto representativo del arte del boxeo, el que, con la ciencia y el estilo logró arrebatarle la corona mundial a Jack Dempsey.

Dice Tunney.

"La pelea más grande a la cual he asistido fuera de mi país fué aquella en que el Campeonato A. E. F. fue discutido. Los 10.000 hombres uniformados que allí había hicieron el ruido más grande que he oído en mi vida. Esa noche fué aquella en que me gané el Campeonato de Peso Completo venciendo a Ted Jamson.

Durante aquellos días el boxeo se estaba llevando a cabo en unas circunstancias particulares. Si el boxeo entre profesionales fuera como lo ejercían Jimmie Bronson y Bill McCabe dentro de la armada, seguramente que éste hubiera tenido más popularidad en nuestros días. Los dos boxeadores eran las figuras centrales del cuadrilátero de la marina y hacia ellos se tendían todas las miradas.

"No recuerdo una época en que me sintiera más contento y a la vez más orgulloso de mí mismo. Aquella noche hubo siete peleas consecutivas, pero la nuestra fué la que más llamó la atención del público. Recuerdo perfectamente que cuando entré el cuadrilátero muchos de los soldados que allí estaban empezaron a pitar, pero más tarde cuando ya había yo conquistado el título prorrumpieron en ensordecedores aplausos y en salvas extraordinarias.

Las peleas de eliminación para esa lucha de campeonato, se habían venido haciendo desde hacía algún tiempo, pero muchos de los que participaron en ella fueron vencidos prevaleciendo yo. Por lo tanto fuí llamado a enfrentarme con el Campeón de entonces.

Gene Tunney

"En el sitio donde se llevó a cabo el encuentro, en el "Circo de París", donde los niños habían ido a contemplar las payasadas de los clowns y las maromas de los elefantes, ahora sólo se veía una batalla constante que llegó a su punto máximo cuando el Campeón de Peso Casi Completo cayó derrotado definitivamente.

"El campeonato de este peso en la armada americana se había discutido ya en el "Pershing Stadium", y más tarde se empezaron a hacer los preparativos para el campeonato entre los marinos Aliados.

"He peleado en algunas peleas fuertes, en donde he tenido que agotar todo el tecnicismo, pero en aquella noche memorable para mí, tuve que esforzarme extraordinariamente; me iba dando cuenta de que tendría que luchar para vencer, pero la idea de conquistar un campeonato me alentaba grandemente.

"Por fin, el Campeonato cayó en mis manos".

Verdad que hay sinceridad en estas palabras de Gene Tunney?

Sin embargo, ¿durarán mucho tiempo resultando interesantes para el público?

Ese es, pues, el enigma.

Uzcudum, Godfrey, Roberti, ¡sabe Dios quien! hará caer también a Tunney, y "la mejor pelea" del hoy Campeón, no será más que un episodio sin importancia en la vida del boxeo.

Mientras tanto, dejemos al vencedor de Dempsey que disfrute de su triunfo.

Que ya habrá tiempo de aplicarle la frase famosa, epílogo necesario en los reveses de los grandes hombres en esta vida llena de incertidumbres y sorpresas: :

"Así pasan las glorias de este mundo".

Campeonato de Ajedrez en Sociedad Jovellanos

CONVOCATORIA

La Sección de Deportes de la Sociedad Jovellanos, convoca por este medio a todos los asociados que conozcan el juego-ciencia, para el torneo inter-socios, que comenzará el día 20 de Abril, con arreglo a las siguientes bases:

Primero.—Los asociados que deseen tomar parte en el torneo de Ajedrez, deberán enviar su solicitud a esta Sección de Deportes, acompañando la cantidad de $0-50, como cuota de inscripción.

Segunda.—Se concederán tres premios, o sea: Primero, Segundo y Tercero, que consistirán en Diplomas en los cuales se hará constar el nombre de la persona premiada y el Premio obtenido.

Tercera.—El plazo de inscripción se cerrará tres días antes de comenzar el torneo; procediéndose inmediatamente a verificar el sorteo para confecciona. el orden de juegos.

Cuarta.—La clasificación se hará por juegos ganados, perdidos y tablas, considerándose estos últimos, con medio juego ganado y medio perdido.

Quinta.—El torneo constará de dos vueltas, debiendo cada jugador enfrentarse dos veces con un mismo contrario.

Sexta.—Los juegos se celebrarán en nuestro local social (Prado y Dragones) los martes y viernes de 8 a 10 de la noche; debiendo estar a la hora que se le indique, los que tengan juego señalado. Si dejare de concurrir alguno de los jugadores a los partidos señalados y no justificase su ausencia, debidamente, se declarará el juego a favor de su contrario y por consiguiente perdido, por el que incurriese en la falta.

Séptima.—No obstante lo que se dispone en la Base Segunda, la Sección de Deportes, siempre que lo crea oportuno y lo permitan los fondos que por concepto de cuotas de inscripción, recaude; tratará de adquirir para el primer premio, además del Diploma, un objeto.

Octava.—La Comisión del Campeonato resolverá cualquier caso no previsto en estas Bases. Todos los juegos serán presenciados por un miembro de la Sección de Deportes, el que informará a la misma, el resultado de cada partido.

Habana, 4 de Abril de 1928.—Sección de Deportes. — La Comisión.

Sportfolio

Cuántas veces robó Ty Cobb el home en la pasada temporada? Cuántos boxeadores conocidos murieron el año pasado?

Qué colegios compiten en la Western Intercollegiate Basket league? Cuántas veces ha bateado Honrsby más de .400 en una temporada?

Cuál es la mayor distancia que ha cubierto un team en una carrera de bicicletas de seis días?

Es reglamentario que un pelotero espere el primer strike, o consiste en una costumbre? (Ricardo Faura).

Cuáles fueron los ganadores de las competencias de natación en 1927? Qué tiempos hicieron? Cuál fué el mejor de todos los juniors?

Cuántos juegos pitcheó Root, del Chicago a los Piratas? ¿Cuántos les ganó?

Cómo adquirieron los Gigantes al outfielder Roush?

RESPUESTAS A LAS PREGUNTAS DE AYER

Adrian Pop Anson jugó base ball profesional desde 1871 al 1898. El Stadium de la Universidad de Yale tiene capacidad para 82,000 espectadores. Es uno de los mayores del mundo.

El record de las mujeres americanas para el salto alto con impulso es de cinco piés media pulgada, estando en poder de Miss Catherine Maguire, de Eureka, California, que lo impuso el año pasado.

Jack Dempsey perdió cinco peleas durante su carrera pugilística. Dos con Gene Tunney por decisión; una con Downey, en 1915, por la misma vía; otra con Pete Meehan, en 1918 y fué noquado por Jim Flynn en 1917.

Los únicos players de las Mayores que han bateado de hit en 40 o más juegos consecutivos son: Keeler (44); Dahlen (42); Sisler (41); y Cobb, (40).

Lou Gehhig, fué el player de la Liga Americana que empujó más carreras en 1927, con 175 en 154 juegos.

Leo Lomski es descendiente de polacos, pero nació en Davenport, Oklahoma, Calif., el 27 de Octubre de 1903.

El record de las mujeres para la milla caminada es de 10 minutos, 30 segundos.

Babe Ruth pitcheó del Boston durante las series mundiales de 1915, 1916 y 1918 contra los Phillies, el Brooklyn y el Chicago. El Babe ha participado en ocho series.

CLUB CAZADORES DEL CERRO

TRES GRANDES PREMIOS

Don Ramón Miranda, en su carácter de Director del tiro de platillos observará el próximo domingo quién entre todos los tiradores reune la "convergencia" necesaria para integrar el team de selección. Y a fin de que el triunfador recuerde su victoria le será entregada una preciosa medalla.

¡Con que a tirar con "mira" que el jefe observa!

En la competencia de revólver el doctor Luis Beguiristain está en turno para donar un premio. Las referencias que tenemos acerca del interés del doctor Beguiristain en ofrecer algo superior, nos hace insistir en la creencia de que el premio por su calidad exige un team de ases y un score máximo.

Y en el tiro de pichón veremos la rivalidad manifiesta discutiéndose la valiosa joya que dona el más "viejo" tirador de platillos del Lucero, don José Angel Ors. Conste que la vejez de Ors se refiere a la escala gradual del handicap; pues es hombre del 94; que es como decir que rompe 50 platillos de los 50 que se le lanceu.

La tarde del domingo ofrece éxito y sorpresas.

Tiro.

Un Automóvil Gratis

Usted puede obtenerlo por cuenta del Gran Vino Goliath

Reclame un Cupón de Consumo, por cada copita, en todo establecimiento que se detalle dicho vino.

Comenzará Esta Noche en el Floor del Loma Tennis Club la Serie Femenina de Basket Ball

Corresponde a las muchachas del Atlético de Cuba el honor de jugar con las campeonas del New Smyrna College en su primera presentación ante los fanáticos locales.—Mañana jugará la selección de la Liga Inter-social, y el lunes las campeonas de Cuba.

DEPENDIENTES VS. SAN CARLOS EN EL PRIMER TURNO

Por fin, después de varios días de lo que pudiéramos considerar angustiosa espera, hemos llegado al sábado 7 de abril, que es la fecha fijada para la primera presentación en tierra cubana del famoso quinteto femenino de basket ball del New Smyrna College, de la Florida, que en los tres últimos años se ha anotado una larga serie de triunfos consecutivos.

Los que esperaban impacientemente el comienzo de esta simpátiquísima serie de basket ball internacional, en la que, por primera vez en nuestra historia deportiva, se presentará en nuestros floors un quinteto femenino americano, campeón de un Estado donde se juega mucho basket ball y con vestimenta idéntica a la que usan nuestros atletas; podrán satisfacer esta noche su curiosidad asistiendo al home de los bolshevikes, que es el lugar escogido para la celebración de los tres games anunciados.

Las americanitas llegaron ayer tarde en el vapor "Cuba" y desde los primeros instantes mostraron vivos deseos de conocer el calibre de sus contrincantes. Ha venido al equipo completo, dirigidas por Mr. Mc Guire y parecen dispuestas a dejar bien plantado su cartel, ofreciendo a los fanáticos locales tres hermosas demostraciones de "how to play basket ball".

El team medirá sus fuerzas esta noche con el quinteto del Atlético de Cuba, que si bien es cierto carece de talla para aspirar a una victoria sobre las invasoras, posee jugadoras de mucha pimienta que las obligarán a jugar todo lo que saben desde el primer período del game. La preciosa Mimí Salmón encontrará en este choque una bella oportunidad de consagrarse ante la afición local, desarrollando el juego inteligente, lleno de pases y sumamente efectivo que desplegó en el último campeonato que jugó. Su hermanita Elsie tendrá que demostrar sus cualidades en el guarding, y las hermanitas Redondo, Berta y Sussie, serán las llamadas a secundar a Mimí en su espinosa tarea anotadora.

El juego ocupará el segundo turno del doble header anunciado, figurando en la primera tanda el encuentro de los teams juniors de la Liga Inter-social, San Carlos y Dependientes, en cuyas filas aparecerán jugadores de calibre como los hermanos De Cárdenas, Bardiza, Ortega, Valdés, Roselló, Tracy, los hermanos Casanovas y Biscay.

Mañana jugarán las muchachas seleccionadas por la Liga Inter-social, entre las que se encuentran María Luisa Moreno, Elvira Moreno, Mary Romero, María Luisa Sauvalle, Ina Rodríguez, Aida Romero, Marta Suárez e Isabel Jiménez y el lunes, último día de la serie, aparecerán las Bolshevikes del Loma Tennis Club, actuales campeones de Cuba, que tratarán de defender lo mejor posible el pabellón local.

En el primer turno de mañana jugarán los teams juniors del Santos Suárez y Teléfonos y el lunes se verán frente a frente los que ganen esta noche, con los triunfadores de mañana.

El programa de los tres días, como se ve, es sumamente interesante y esto dará lugar a un desbordamiento de fanáticos por el simpático feudo de Eliseo Guzmán, en cuyo floor se han hecho múltiples reformas a fin de que los fanáticos encuentren sitios donde presenciar cómodamente los encuentros.

Pero, de todos modos, advertimos a los amantes del basket ball, y principalmente a los interesados en ver en acción a las lindas americanitas, que procuren estar desde temprano en el terreno a fin de que alcancen las localidades más cercanas al floor.

La entrada para los juegos de hoy costará cuarenta centavos para los caballeros y veinte las damas y para los tres matches de la serie, un peso los caballeros y cincuenta centavos las fanáticas.

G.

Instituto vs La Salle

Deciden mañana el campeonato intercolegial de base ball. La entrada es gratis

Mañana por la mañana, a las nueve, se efectuará en los terrenos del Stadium de la Universidad, el anunciado encuentro de los teams Instituto y La Salle, que decidirá por 1928 al menos, la championabilidad intercolegial de base ball.

Ambos teams han realizado muy buenas prácticas durante la semana, dando motivo para que sus managers sonrían satisfechos esperanzados en anexarse la victoria.

Los muchachos del Instituto, puestos en las hábiles manos de Horacio Alonso, están segurísimos de su victoria y han prometido una "serata d'onore" a su popularísimo director y al doctor Gustavo Aragón, querido catedrático del Instituto, que es el alma mater de los deportes en ese plantel de educación, que tan gratos recuerdos tiene para el que estas líneas escribe.

Y los boys de La Salle, a su vez, aseguran que nada podrá alejarles del triunfo y confían que batearán desde temprano las curvas del lanzador de don Horacio.

El game será digno de ser presenciado, con mayor motivo porque la entrada será completamente gratis. Los muchachos del Instituto concurrirán todos de uniforme para alentar con sus cheers a sus compañeros. Se situarán; en una de las graderías del Stadium, dirigidos por el popularísimo Condom.

PRISIONERO

Además esclavo, es el asmático. Su vida es tortura, su existir un constante padecer. Si toma Sanahogo, su existencia es una dicha perpetua, porque Sanahogo es la medicación del asma, se vende en todas las boticas y en su depósito El Crisol, Neptuno y Manrique, Habana. Asmático que toma Sanahogo a las primeras cucharadas ahuyenta el ataque, lo alivia si está en él y luego deja de padecer para siempre, porque Sanahogo lo ha curado.

1d-7

La fricción

pesca al incauto

MILES de automóviles se inutilizan diariamente a causa de la fricción. ¿Corre su automóvil este peligro?

Usando "Standard" Motor Oil (aceite lubrificante) se elimina el peligro de la fricción. Por su gran oleaginosidad y cohesión, el "Standard" Motor Oil detiene al demonio de la fricción antes que éste comience su tarea destructora. Protege y conserva todas las piezas del motor—las cubre con una capa fina y tenaz de aceite que alarga la vida del automóvil.

Usando de discreción al escoger el aceite para el motor se gozará de un automovilismo cómodo y sin preocupaciones — exija "Standard" Motor Oil la próxima vez que llene el cárter de aceite.

"Guíese por esta marca"

STANDARD

Standard Oil Company of Cuba

"STANDARD" MOTOR OIL

STRAND

TRADE-MARK

Es tan completo nuestro surtido de trajes de Verano, que es muy fácil hacer una buena selección.

En cualquiera de nuestros Salones de Ventas, le mostrarán a usted las calidades siguientes:

TELAS INGLESAS

Dril Crudo	$ 9.00
Palm-Beach	$10.00
Crash	$12.00
Dril Blanco	$15.00
Granité	$15.00
Gabardina	$15.00
Muselina	$17.00
Porofabric	$38.00

STRAND

TRADE-MARK

BELASCOAIN y SAN JOSE

SAN RAFAEL 17 GALIANO 111

MONTE y AGUILA

M.E.C.D. 2016

SOCIEDADES ESPAÑOLAS

EL CENTRO GALLEGO REORGANIZARA EL FUNCIONAMIENTO DEL PLANTEL DE ENSEÑANZA 'CONCEPCION ARENAL'

Está concluído en principio el proyecto de reformas, que comprende valiosas iniciativas. Siguen efectuándose excursiones escolares.—El Secretario de la Sección de Cultura

De las funciones que el Centro Gallego ejerce en beneficio de sus asociados, la que está próxima a recibir una total transformación, reiteramente prometida en la Asamblea de Apoderados y exigida por la opinión social, es la que está bajo la dirección de la Sección de Cultura y que propende a aumentar el grado de instrucción de los asociados del Centro Gallego que lo deseen.

El presidente de dicha Sección don Vicente Barbazan, persona muy querida por su bondad, su exquisito trato y por el claro talento con que enjuicia los problemas sociales y contribuye a su resolución, está estudiando hondamente los extremos que ha de comprender la reforma de la actual organización del plan de Estudios del plantel "Concepción Arenal".

Cuenta para el éxito de sus iniciativas con la decidida cooperación del profesorado de dicho Plantel, siempre dispuesto con su laboriosidad y con su entusiasmo a secundar todo propósito y toda iniciativa que se les encomiende, con sus compañeros de la Sección, de la Comisión Ejecutiva y de la Asamblea de Apoderados.

Factor muy importante en la colaboración que se presta al señor Barbazán en su importante gestión es el que representa el Presidente de la Comisión Ejecutiva don Jesús María Bouza, persona que dedica especial atención a todas las cuestiones del Centro Gallego por insignificantes que ellas sean, siendo sus inspiraciones muy valiosas.

Ya está concluido en principio el proyecto de reformas a dicho Plantel y uno de estos días daremos cuenta de él a nuestros lectores.

Por hoy sólo diremos que los socios del Centro Gallego pueden estar satisfechos y orgullosos de sus dirigentes que infatigablemente están laborando por encauzar del modo más provechoso y eficaz posible la serie de beneficios que la Sociedad presta a sus asociados. En lo que se refiere al Plantel, las iniciativas propuestas han de modificar esencialmente su constitución e iniciarán una reforma radical y necesaria que romperá con los moldes tradicionales que el Plan de estudios de las demás sociedades regionales tiene establecido para su organización.

Las excursiones escolares.—Continúan profesores y alumnos del Plantel "Concepción Arenal" practicando excursiones a distintos lugares.

Ultimamente se ha significado en esta labor el profesor del cuarto grado don Feliciano Ezcurra, persona cultísima, de ardiente vocación pedagógica, y que goza de sólido prestigio como profesor de segunda enseñanza. A las felicitaciones constantes que recibe de los padres de los alumnos, quienes debían elevarlas a los organismos superiores, unimos las nuestras sinceras y entusiastas.

Don Jesús Lista Blanco.—En la última sesión celebrada por la Sección de Cultura ha sido nombrado casi por unanimidad, Secretario de la misma el señor Jesús Lista Blanco, en la vacante que por renuncia dejara el señor José María Sánchez.

El señor Lista Blanco, es persona de vastísima ilustración; fué pensionado en Roma, en cuyos centros literarios obtuvo notable éxito; es polígrafo eminente. Sus valores nimbados de una gran modestia, han de ser de gran utilidad para el organismo la Sección de Cultura.

Desde hace algunos días se encuentra enfermo en la Casa de Salud La Benéfica, en donde sufrió con éxito una operación quirúrgica en la nariz que practicó con acierto el doctor Tudurí.

Con tal motivo son muchas las visitas que recibe, demostrándole el sincero afecto que le profesan sus numerosos amigos y compañeros.

Le deseamos un pronto y total restablecimiento.

EL BAILE-FERIA DEL "C. BALEAR"

Ofrece una grata perspectiva esta magnífica fiesta que se celebrará mañana

Agradable fiesta bailable.

Me refiero al bien organizado Baile-Feria que para mañana domingo tiene señalado el simpático Centro Balear; fiesta que a juzgar por la animación que ha despertado promete resultar grandiosa.

Y es de esperar ese brillante resultado si se tiene en cuenta la labor incansable de los jóvenes que integran la Sección de Recreo. Cada cual ha puesto a contribución sus actividades para que dicho acto resulte un exponente del buen gusto y la confraternidad existente entre los entusiastas baleares.

Los salones lucirán artísticamente adornados, y estamos seguros que resultarán pequeños para contener el sinnúmero de alegres parejitas que dispuestas a disfrutar de tan agradable fiesta, se han dado cita para ese día en los lindos salones de esa sociedad.

Otro aliciente más: el programa bailable.

Estará a cargo del selecto Jazz-Band que dirige el profesor, señor Máximo Valdés, y del Sexteto Cubano. Ambos conjuntos harán las delicias de la concurrencia con las piezas más modernas y sugestivas en materia de bailables.

Y para completar el magno programa de esa fiesta, la Sección de Recreo y Orden ha instalado diversos kioscos que han de causar sensación por su originalidad y exquisito arte con que se han confeccionado.

Horas muy deliciosas nos aguardan.

De antemano podemos asegurar un éxito sin precedentes, como premio a la meritísima labor que vienen desplegando los "chicos" de ese gentil organismo.

"AMOR EN SUEÑO", BAILE DE LA SOC. DE COUZADOIRO

"Amor en Sueño". Tal es el nombre del gran baile que la Sociedad de Couzadoiro está organizando para el sábado 14 de abril de 9 a 3 p. m. en los amplios salones de la Artística Gallega Prado y Dragones.

Este baile será amenizado por el famoso Jaz Band de A. Cartaya completo con lo más selecto de su repertorio, y el gran sexteto "Boloña".

El precio de las entradas a la puerta será de un peso.

Para invitaciones y demás detalles, por el teléfono M-1966 y M-9047.

EL CIRCULO AVILESINO

Se aproxima el domingo día señalado en que los avilesinos olvidando sus faenas cotidianas celebran la incomparable fiesta del "Bollo", en la Finca Las Piedras de San Francisco de Paula.

En el vapor Colón llegado en estos días vieron los regalos que Galé y Pumaceno en porfía remiten para los romeros.

Para ir a los terrenos se pueden tomar los tranvías en la Estación Terminal que salen a las horas en punto y las guaguas de Santa María y San Francisco que salen a los cuartos de hora y menos cuarto de Gloria y Egido siguiendo por Monte hasta los Cuatro Caminos.

Al regresar para mayor comodidad de los romeros estas guaguas irán a los terrenos.

Se espera no falte ningún avilesino a esta gran fiesta.

Sociedades Cubanas

A. B. C. — Hoy su grandiosa excursión.

A las 9 y 5 de la noche de la Estación Terminal partirá el convoy excursionista, rumbo al pintoresco pueblo de S. Antonio de los Baños, donde ha de celebrarse un magnífico baile en el local del Círculo de Artesanos.

Esta fiesta abecedaria no necesita recomendación alguna, es ya entre ellos cuestión de honor, el que les quede suntuosa.

Tienen las simpatías, lo necesario para triunfar.

Será un éxito la excursión de esta noche.

NUEVA FABRICA DE HIELO. — Hoy celebra esta institución el Baile de Gloria. Tradicional ya entre el elemento bailador de la barriada del Cerro.

Un triunfo le auguramos hoy a la sociedad que preside nuestro culto amigo Oscar Canter.

La orquesta del profesor Gasso y un sexteto interpretarán el programa.

Consta de 24 piezas.

CENTRO DE INSTRUCCION Y RECREO.—De Santiago de las Vegas. Hoy está de fiesta esta sociedad.

Celebra el Baile de Gloria.

Una orquesta y un jazz band interpretarán el programa.

CLUB LIBERTAD. — Hoy, Sábado de Gloria celebra el Club Libertad un magnífico baile social en el floor de basket ball situado en Libertad y Goiguría.

Se espera un verdadero éxito en este baile.

El baile estará amenizado por dos orquestas y un son.

JUVENTUD CUBANA. — Mañana celebra este simpático club de Cerro 454, una matinée bailable.

Será una tarde deliciosa la que se pasará en los amplios salones que este club posee.

EN MEDINA. — "Tarde de Primavera". He ahí el sugestivo título de la matinée del domingo 22.

Organizada por un grupo de conocidísimos jóvenes, es fácil augurarle un éxito rotundo. El domingo 15, se celebrará el homenaje al secretario del Club Cosmopolita de Puentes Grandes.

BUEN PROGRAMA DEL BAILE DE "J. ASTURIANA"

La orquesta del profesor Barba y un sexteto cubano tomarán parte esta noche

Gran fiesta bailable.

La que se celebrará en la noche de hoy en los arrogantes salones de Juventud Asturiana.

Este baila dado el interés con que trabajan la comisión organizadora, el Comité de Damas y la Sección de Recreo y Adorno, resultará espléndido en todas sus partes.

Dicha comisión organizadora está actuando sin descanso forzada por el amor a la Juventud Asturiana, que les honran con su presencia a todos los bailes que celebra esta Sociedad.

Los bailables estarán a cargo del Profesor Señor Manolito Barba y el popular Sexteto Cubano, harán que los asistentes a esta gran noche bailable pasen varias horas de verdadera alegría. He aquí el Programa:

Primera Parte: 1.—Vals Toud Rasther Forget. 2.—Danzón Mayo Arrollando. 3.—Fox Ive Got a yes Girl. 4.—Son Si quieres. 5.—Danzón Autores Libres. 6.—Fox When Smodoms Creep. 7.—Son El Sí. 8.—Paso Doble El Capote de Paseo. 9.—Danzón No juegues con el amor. 10.—Son La Vida. 11.—Fox ¿Dónde estás corazón? 12.—Danzón Seis a uno. 13. —Son (Extra) Juventud Asturiana. Orquesta Manolo Barba.

Segunda parte: 1.—Schottis El Carnet de Esclava. 2.—Son Ortofónico. 3.—Danzón Totoroto por radio. 4.—Fox Hadlujah. 5.—Son Sangre. 6.—Danzón Virgen de la Caridad. 7.—Fox For my baby. 8.—Son Cubana. 9.—Danzón Te has perdido corazón. 10.—Paso Doble ¡A los toros! 11.—Son No supe lo que era amor. 12.—Danzón Tú no me quieres ya. 13.—Fox Noche Azul. Són: Sexteto Cubano.

Más Sociedades Españolas en la Página 21

JUNTA GENERAL DE LA SOCIEDAD CURROS ENRIQUEZ

Importantes obras en Celanova y preparación de la fiesta que se celebrará en breve

En la noche de hoy, en su local social de Prado 123, celebrará la Sociedad "Curros Enríquez" junta general ordinaria, que promete resultar en extremo concurrida, pues la importancia de los asuntos que en ella se tratarán ha despertado extraordinario entusiasmo entre todos sus componentes.

Sabido es que esta Sociedad ha dedicado siempre un interés especial a todos aquellos asuntos que se refieren al hermoso rincón de Galicia, cuna del recio bardo cuyo nombre ostenta con decisión y orgullo, procurando en todo momento su mayor esplendor, y convirtiéndose en celoso centilela de su mejoramiento rústico y urbano. Y uno de los asuntos que figuran en la Orden del día de la junta de esta noche, es precisamente de esa índole, ya que se trata de llevar a cabo un general anhelo, convertido en moción por el entusiasta asociado Sr. Sánchez, anhelo patriótico en los socios de "Curros Enríquez", pero que constituye un problema agudo y palpitante para los vecinos de aquella hermosa villa de Celanova. Nos referimos a la necesidad de cegar el pozo del "Rollo" que, al lado de la Cárcel del partido y de la famosa fonda de la Peregrina, constituye una lacra en la urbanización de Celanova, y está cancerando el embellecimiento y salubridad de aquella villa.

Este asunto de tanta y tan capital importancia será estudiado en la junta de hoy, alentando en el seno de la Sociedad el deseo de costear los gastos que aquellas obras requieran, y por ello es de esperar que no quede un solo socio sin concurrir a dicha junta.

Otro asunto también de gran interés para los socios, será tratado en ella, además de aquellos que lo son de Reglamento. Queremos indicar la fiesta que tiene en proyecto esta Sociedad, la cual ha de celebrarse en los hermosos y pintorescos jardines de la Tropical el día 22 de este mes, y cuya organización quiere la Directiva que pase a estudio de la Junta. Esta fiesta tiene el prodigioso incentivo de ser una rememoración de las célebres fiestas de las Marzas, que viven clarísimas en el recuerdo de todos los hijos del partido de Celanova, y para celebrar la cual cuenta ya de antemano esta Sociedad con la galante cesión del Salón Mamoncillo, tan pintoresco como propio para esta clase de romerías típicas.

La junta empezará a las 8 1|2 en punto de la noche, y los demás asuntos que en ella se tratarán son todos reglamentarios.

El Presidente de "Curros Enríquez", señor Cesáreo Pérez Serantes, nos ruega encarecidamente supliquemos a los socios la más nutrida y puntual asistencia.

UNA VELADA EL MARTES DIEZ, DE LAS COMARCAS CHANTADA Y CARBALLEDO

Con el noble y altruista fin de recaudar fondos para su Casa-Escuela, allá en su querido rincón, los de las Comarcas de Chantada y Carballido, celebrarán el martes próximo una gran velada teatral en el Teatro "Maravillas" del Cerro, con este sugestivo programa:

Primera Parte: Himno cubano por la orquesta. Estreno en el Cerro de la sin igual producción, interpretada por la bella actriz Madge Bellamy, una verdadera hermosura y estrella de la pantalla, que en esta película está a la altura de su gran fama, y que se titula, Piernas de Seda.

Seguna Parte: "Alborada" del inmortal Veiga, por la reputada orquesta. Estreno en el Cerro de la última comedia de "Los Niños Peligrosos", capitaneado por el negrito Africa, titulada, Los Osos. Presentación del famoso Orfeón del Muy Ilustre Centro Gallego, compuesto de 60 voces, con las mejores obras de su repertorio, dirigidos por el profesor José Fernández Vide cantándose varias piezas en las que sobresale la famosa obra, Negra Sombra.

Romanzas por el Tenor del Orfeón del Muy Ilustre Centro Gallego Miguel Gerbolés, acompañada del profesor Vide. Presentación y despedida del aplaudido tenor cubano Germán Pinilla con hermosas canciones cubanas y españolas como "Marcha Habana", "Ojos Negros", "La Canción del Soldado" y "Una Noite Noira do Trío".

La señorita Soledad Pinilla, cantará algunos couplets, entre ellos, La Maja del Siglo XX, En Mi País y la poesía A Galicia.

EXCURSION DE "CERVANTES Y JOVELLANOS"

Estas dos sociedades se proponen llevar a cabo una hermosa fiesta campestre

A virtud de un acuerdo tomado por las Juntas de Gobierno de las Sociedades Estudiantiles "Cervantes" y "Jovellanos" estas Sociedades están organizando una gran excursión campestre en honor de sus asociados.

La fecha aún no se puede dar a la publicidad por no estar aún cubiertas algunas formalidades, pero podemos anticipar que si no surjen inconvenientes, los socios de ambas colectividades podrán disfrutar de una gran fiesta en los últimos días del presente mes.

La excursión se celebrará a un vecino pueblo de esta capital y el programa estará lleno de atractivos y propios de una excelente matinée artístico-bailable.

Por adelantado han sido contratados los servicios de la orquesta que dirige el conocido profesor señor Angel Betancourt, la que será la encargada de amenizar la parte bailable.

Los boletines que dan derecho a participar de tan grata fiesta, deben solicitarse a los señores que integran la Comisión Conjunta de ambas Sociedades, y en las Secretarías de las mismas, sitas en Prado y Neptuno (Centro Castellano) la de la Estudiantil Cervantes y en Prado y Dragones (Club Madrileño) la de la Sociedad Jovellanos.

Tan pronto conozcamos más detalles sobre esta fiesta los daremos a conocer, para que se puedan enterar de la marcha de la organización, los asociados de ambas Sociedades hermanas, que con la celebración de esta excursión, patentizan una vez más, los estrechos lazos de armonía que reina entre las mismas.

ENTUSIASMO POR EL GRAN "BAILE" DE PRIMAVERA

Más de dos mil parejas bailarán en los salones del "Centro Gallego" el domingo

En vista de que las lindas amigas del baile y de los gentiles amigos de la danza, nos marean, haciéndonos interrogaciones por el **bejuco** telefónico, tomamos el **bejuco** y pegamos la hebra con Fernando Rego, el Presidente de la Vanguardia trovadora del Muy Ilustre Centro Gallego.

—Tocayo; que dices tú, que diga yo a tanta y tan buena gente como pregunta por vuestro gran baile de Regalos de Primavera del domingo de Gloria.

Tocayo; lo mismo me pasa a mí: estoy que me da vueltas la cabeza: diles que el baile del Centro Gallego del domingo será eso; gloria con Regalos de Primavera". El baile ha causado furor, porque el baile no es un baile corriente; es una gran fiesta social; un acontecimiento; un "succes". Tanto, que nosotros, los de la Vanguardia hemos creído donoso otorgar varios regalos, que decidirá la suerte en el sorteo.

Además va la orquesta de Zequeira; ejecutará los bailables más elegantes de su magnífico y mágico repertorio. Y serán enflorados graciosamente los amplios y elegantes salones. Y todo será gracia, elegancia, donaire; triunfo de la juventud y del amor; pues por seguro que bailarán más de dos mil parejas.

Tocayo; eso va a ser monumental. Tocayo; el Centro Gallego y nosotros, los trovadores somos así.

MOVIMIENTO DE ENFERMOS HABIDO AYER HASTA LAS CUATRO DE LA TARDE, EN LAS QUINTAS DE SALUD

La Purísima Concepción, de la A. de DepDendientes. — Ingresaron: Ramón Núñez Hernández, Ignacio Alvarez Núñez, Guillermo Hurtado Perlé, Víctor Rivero Llao, Antonio Medina Rodríguez, Pedro García Marcos, Rafael Guzmán Marrero, Justo Cicero Recio, Fernández García Ramírez,, Manuel León González, Bartolomé Sintes Carbó, Basilio Lanzardo Lanzardo, Manuel Palacios Paz, Lorenzo Bover Sastre.

Salieron de alta: Manuela Fernández García, Gonzalo Ron López, Joaquín Llanos Díaz, Joaquín Vilaplana Vilaplana, Manuel López Borrego, Francisco Perdomo Sánchez, Edelmiro Fernández Medina, Segundo Cepero Varela, Angel Ortiz Escudero, Fernando Alonso Mesa, Antigógenes Pérez Díaz, Rufino Ramos Peña, Alberto Laborde García, Santiago Rufo Díaz, Felipe Gutiérrez Pérez, Matías Fernández Setién. Falleció: Antonio Medina Rodríguez.

La Benéfica, del M. I. Centro Gallego. — Ingresaron: Manuel Pérez Díaz, Modesto Alonso Codias, José Martínez Rodríguez, Antonio Quiroga Varela, José Gantes Salgado, Ramón Díaz Díaz, Ramón Vázquez Rodríguez, Ramón Suárez Oviedo, Ramón Villares López, Heriberto Martínez López, Antonio Muiño Faro, Miguel Permuy Soto, Rogelio González Alvarez, Teolindo López Vázquez, Eusebio García Bellón, Perfecta Fernández Rodríguez, Antonio Fole Salgueiro, Manuel López Fernández, Constantino Gispe García, Francisco Bloes Impapa, Fermín Otero Fernández.

Salieron de alta: Antonio Mareilla Rey, José Casal Eiriz, Jesús Blanco Febre, Vicente Ruado Martínez, Fidel Alonso Seoane, Manuel Salado Conjo, José B. Fernández Bello, Manuel Seoane Lois, José Díaz Blanco, Ramón Couce Basadre.

Nuestra Señora de la Candelaria, de la Asociación Canaria. — Ingresaron: Manuel Martín Hernández, Daniel Pérez Alvarez, Miguel Pérez Franco.

Salieron de alta: Julián Rodríguez Rodríguez, Sandalio Hernández Sánchez, Pedro Lastra González, Sebastián Herrero Cabezas, Antonio Tejeiro Domingo, León Pérez Cruz, Santiago León Amador, José Sánchez Marcos, Pedro Dorta Delgado.

La Balear, del Centro Balear. — Ingresaron: Carmelina Benítez Valle, Vicente Prats Bijut, María Fraza Coira, Francisco Adrovet Cancavet, Constantina Feito Parrondo, Margarita Herrero.

Salieron de alta: Josefa González Noguerol, María Busto Alvarez, Juan Cobas Pujol, Ernesto Real Crespo, Remedios Viñas Lulva, Amadora López Folgueira, Elvira Margarit de Vélez.

Concepción Arenal, de Hijas de Galicia. — Ingresaron: Georgina Garcila, Demetria Rodríguez Valcárcel, Filomena Gómez, Manuela Sánchez Feijó, Elvira Pardo, Bernardina Lamas Carballo, Perfecta Alonso Iglesias, Antonia Martínez.

Salieron de alta: Elvira Cotó, Dolores Cordero, Antonia Fernández, María Consuelo Fernández.

Sanatorio del Centro Castellano. — Ingresaron: Mariano Martín Mendiente, Francisco Ruiz Ruiz.

Salieron de alta: Pilar Salas López.

NUEVA EXCURSION DE LA SOC. PRO ARTES PLASTICAS

Se llevará a cabo mañana domingo, a Regla, patrocinada por el alcalde de este término

Mañana domingo tendrá efecto la excursión de los alumnos de la Academia Profesional de Pintura y Escultura al ultramarino pueblo de Regla, segunda del programa organizado por la entusiasta agrupación Pro Artes Plásticas, y que ha patrocinado el alcalde municipal de aquel término.

El señor Emilio Castro, administrador de la Compañía Cubana de Transportes, ha contribuído también al mejor lucimiento del paseo, ofreciendo dos de sus magníficas lanchas para transportar a los excursionistas a Regla, donde serán recibidos por el Mayor de la localidad.

Apenas llegados, se procederá al concurso, segundo de la serie organizada por la Sociedad Pro Artes Plásticas. Serán dos concursos, en realidad: una para manchas al óleo y el otro para apuntes al lápiz, quedando el asunto a la libre elección del concursante y pudiendo éste presentar más de un trabajo.

Terminado el concurso se reunirá el jurado en la Academia "Regla", que ha ofrecido sus salones a los alumnos de San Alejandro, y una vez otorgados los premios, quedarán expuestos los trabajos en dicha academia, desde las 7 de la noche en adelante.

Consisten los premios en una valiosa obra de arte, donada por el alcalde señor Bosch y los concejales del Ayuntamiento, para la mejor mancha al óleo, un libro sobre Miguel Angel, con preciosos grabados y una biografía de Velázquez, donados por la Federación de Antiguos Alumnos de San Alejandro. El comité organizador del concurso ha citado a todos los concursantes para la 1 de la tarde de mañana, en los portales del Hotel de Luz.

Los que deseen ir antes, por su cuenta, podrán reunirse con ellos en la Academia Regla, situada en la casa Máximo Gómez número 59, en el vecino poblado.

CITACION A LOS ASOCIADOS DEL "DEP. TENERIFE"

Mañana a las 8 a. m. se celebrará una importante reunión.—Otra fiesta en perspectiva

La Junta de Gobierno del Deportivo Tenerife, laborando siempre con ese buen entusiasmo que caracteriza a sus elementos componentes, ha dado calor a la iniciativa de la Sección de Artes y Recreo, que consiste en celebrar una bonita fiesta en uno de los mejores coliseos de la ciudad.

En el informe elevado por dicha Sección, se hace ver el resultado muy lisonjero que promete el acto, puesto que prestarán su valioso concurso artistas de gran renombre y justificada fama. Por ello es de esperar que el referido acto resalte en brillantez y animación, superando a los que con gran lucidez ha celebrado en otras ocasiones esa progresista sociedad.

En la organización de esa atrayente fiesta, tomará parte con su acierto acostumbrado, el Comité de Damas; gentil organismo que no pierde oportunidad para desenvolver su gestión efectiva y entusiasta.

El acto del domingo próximo.—Para mañana domingo, día 8, están convocados los señores asociados del Club Deportivo Tenerife, en su local social, Tulipán 46, para un acto de trascendental importancia.

El presidente de dicha sociedad señor Manuel García Guanche, encarece la asistencia de asociados y simpatizadores, a las 8 de mañana, en el lugar mencionado.

CONFECCIONADO EL PROGRAMA DE LA FUNCION CANARIA

La fiesta del lunes en el Teatro Nacional, comenzará a las 8 y 15 en punto

Se celebrará el lunes. Comenzará a las ocho y quince p. m. En la primera parte figuran estos números:

Entrega por el Presidente General de la Asociación Canaria, señor Andrés Nóbrega Mayorquín, de los trofeos "Antonio Ortega Jiménez" y "Juan López Domínguez" a los socios de la Colectividad, señores Domingo Febles González y Juan Collazo Tosco, que los conquistaron en reciente Concurso celebrado por la Sección de Propaganda.

Discurso por el Dr. Antonio Martínez Fraga, en nombre de los homenajeados.

Discurso de propaganda por el ilustre orador cienfueguero, doctor Pedro López Dorticós.

La comedia lírica en un acto y cinco cuadros, original de José Sánchez Arcilla, música del maestro Jorke Anckermann, titulada: "Frivolina".

Y en la segunda: el Monólogo por el popular actor Sr. Regino López, como deferencia y en honor de la Asociación Canaria.

La celebrada zarzuela en un acto y tres cuadros, original de A. Rodríguez y Jorge Anckermann, Las Viudas de Valentino.

LA RENOVACION DE CARNETS DEL "DEPENDIENTES"

Los asociados deben apresurarse a cambiar los que estén muy usados.—Otras noticias

El día 20 de febrero último venció el plazo concedido por la Junta Directiva a propuesta de la Sección de Propaganda, en cumplimiento de acuerdo tomado por la Sección de Recreo y Adorno para la renovación de los carnets de identidad, cuyos retratos no guarden parecido con la fisonomía de los señores asociados en la actualyidad; puestas en los carnets de uso, las fotografías por la acción del tiempo, que quieren la similitud y el cambio de modo que no proporcione inconveniente en los actos en que tengan necesidad los asociados de idéntificarse para la reclamación de algún derecho, y por este medio se les avisa para que sin pérdida de tiempo procedan a la mencionada renovación.

Sección de Propaganda.—El culto Secretario de la Sección de Propaganda, señor Carlos M. Morales, nos ruega hagamos saber a los señores vocales de dicha Sección, que la junta ordinaria que debía celebrarse la noche del día 7 del actual, se ha transperido para la noche del día 9, a causa de ser sábado la fecha del día 7.

Los nuevos pabellones.—La Junta Directiva tiene un vivo interés en adelantar las obras de construcción de nuevos pabellones en la casa de salud, contando para su costo con la cantidad de $144.000, que suman las cuotas adelantada sde dos años de tres mil asociados, importe de las obras a ejecutar, y dado el propósito de construir los mencionados pabellones ahorrándole a la Asociación los intereses que ocasionaría un empréstito, es de suponer que los señores asociados no regatearán su contribución a tan nobles empeños, y sabrá napresurarse abonando cuarenta y ocho pesos de los dos años adelantados, haciéndose acreedores al título acordado por la Junta Directiva para premiar a los contribuyentes de la magna obra.

La fundación.—Para el día de la conmemoración de la fecha de la fundación de la Asociación se ha confeccionado un extenso programa, y la Sección de Recreo y Adorno que presiden los señores Antonio Borges y Raúl Riquelme, actúa eficazmente para que la velada que se está organizando responda por su magnitud a la importancia que reclama el prestigio de la institución.

Duelos sociales.—Otro acto que ha de tener transcendental importancia, erá el que se dedica al duelo social, y que tendrá lugar en el cementerio de Colón hoy sábado a las 4 de la tarde, ante las tumbas donde descansan los restos de los que fueron en el instante de su fallecimiento los Vicepresidentes de la Directiva social, señores Enrique Rentería y Cortaeta, y Juan de la Puente y Martí. No debe faltar a dicho acto ningún asociado, tratándose como se trata de honrar la memoria no solo de los dos muertos ilustres mencionados, sino que también a los tantos que como ellos descansan en el sueñ oeterno, después de haber ofrendado a la Asociación sus desvelos y sus entusiasmos por hacerla grande, y merecedora de la admiración de propios y extraños. Muy bien por todo a la Asociación.

CENTRO ASTURIANO DE LA HABANA

SECCION DE RECREO Y ADORNO

SECRETARIA

Autorizada esta Sección por la Junta Directiva, para celebrar un baile de pensión de sala, se anuncia por este medio para conocimiento de los señores socios, que tendrá lugar el próximo domingo día 8 del presente mes, en los salones del Edificio Social.

El precio para el baile de pensión es de UN PESO la entrada PERSONAL y de UN PESO CINCUENTA CENTAVOS la entrada FAMILIAR.

La Sección, amparada y en cumplimiento de su Reglamento legal, podrá rechazar o retirar del local a cualquier persona que altere el orden o falte a las conveniencias sociales, sin que por ello tenga que dar explicación alguna.

Las puertas del Centro se abrirán a las 8 p. m., y en Baile dará comienzo a las nueve p. m.

No se dan invitaciones.

Habana, 5 de Abril de 1928.

CONSTANTINO RODRIGUEZ BUSTO,
Secretario.

NOTA:—Este baile lo amenizará la afamada orquesta Cartaya y el Sexteto Habanero.

2775 — 2d-7

CENTRO GALLEGO

SECRETARIA

AVISO

Habiendo decidido el doctor Miguel Gil Casares, ilustre catedrático de la Universidad de Santiago de Compostela, dictar una conferencia, en homenaje a los socios de este Centro, sobre tema tan sugestivo como lo es sin duda el que responde al título "El futuro Sanatorio Marítimo en la Playa de La Lanzada, Pontevedra", se invita por este medio a los señores asociados que deseen acudir a tan importante disertación para que concurran a las Oficinas de esta Secretaría, entre 8 y 11 de la mañana y 1 y 5 de la tarde de todos los días hábiles, a obtener las localidades que precisen; significándoles que para tener derecho a solicitarlas, deberán exhibir el carnet y el recibo de la cuota social correspondiente al pasado mes de Marzo.

Se advierte asimismo que la citada Conferencia se verificará a las ocho y media de la noche del martes próximo, 10 de los corrientes, en el Teatro Nacional.

Habana, 6 de Abril de 1928.

Vto. Bno.:
JESUS MARIA BOUZA,
Presidente.

JOSE GRADAILLE,
Secretario.

1d-7

SUSCRIBASE AL DIARIO DE LA MARINA

FOLLETIN 37

WILLIAM J. LOCKE

Las divertidas aventuras de Arístides Pujol

Novela traducida del inglés por

ALEJANDRO FRIAS GIRAUD

De venta en la "Librería Nueva", de J. L. González, Obispo 98. Teléfono A-3717

(Continúa)

peró. Prontamente descendió el ascensor y la dama apareció con un papel en la mano.

—Aquí tiene usted un cheque por mil libras al portador, monsieur Pujol. Consiga las cartas y la declaración, si puede, y la bendición de una madre le acompañará a usted.

Le dejó y subió de nuevo en el ascensor. Arístides, sediento de amor viviendo el drama y con todo su odio concentrado contra el conde de Lussigny, se ladeó airosamente su sombrero de etiqueta y entró en la "Ville des Fleurs". Al pasar junto a la muchedumbre plebeya que rodeaba las mesas de los caballitos —eran los tiempos de los caballitos que aun no habían sido sustituídos por la "boule" moderna — arrojó un luis a un cuadro señalado con el número 5, esperó a que el "croupier" le acercara sus ganancias, siete luises, y su apuesta en el caballito blanco y entró en la sala de "baccarat". Ofrecíase una banca por treinta luises en la mesa del fondo.

—"Quarante"— dijo Arístides.

—"Ajugé a quarante louis"— gritó el "croupier", no habiendo nadie que ofreciera más.

Arístides ocupó el sitio del banquero y sacó sus cuarenta luises. Paseando la mirada por la larga mesa vió al conde de Lussigny sentado de punto. Los dos hombres se miraron uno a otro retadores. Alguien jugó un "copo". Arístides ganó. El hecho de que él tuviera la banca atrajo a una multitud alrededor de la mesa. El juego regular comenzó. Arístides ganó, perdió, ganó otra vez. Bueno es explicar, sin entrar en los pormenores del juego, que la mano en contra de la banca se juega por los compañeros del punto en turno.

De repente, antes de dar las cartas, Arístides preguntó:

"A qui la main"?

—"C'et a monsieud"— dijo el "croupier", indicando a Lussigny.

—"Il y a une suite"— respondió Arístides, significando, como era su derecho, que se quería retirar de la banca con sus ganancias.— La cara de ese caballero no me agrada.

Cesó por un momento todo murmullo en torno de la mesa. El conde se tornó mortalmente pálido y se quedó mirándose las uñas. Arístides, magnífico, cogió sus billetes y su oro, y, arrojando un par de luises al "croupier", abandonó la mesa, seguido de todas las miradas. Fué uno de los momentos más emocionantes de la vida de Arístides. Había cogido la sartén por el mango; era dueño de la situación. Había infligido públicamente al conde de Lussigny el más grave de los insultos, y el conde de Lussigny se había quedado sentado como un cordero. Se abrió paso pausadamente por entre la multitud del repleto salón, atusándose el mostacho, y se dirigió allá al jardín desierto alumbrado por la luna, donde esperó satisfecho. Tenía Arístides un conocimiento mágico de la humana naturaleza. Después de prudente intervalo, y durante el momento del interés absorbente que despertaba la nueva banca, el conde de Lussigny se escurrió sin ser notado de la mesa y fué en busca del provenzal. Lo encontró fumándose un gran "corona" echado perezosamente en un sillón de mimbre, con los pies en otro, y teniendo al lado un enorme "whisky and soda".

—Ah, ¿es usted? —dijo Arístides sin moverse.

—Sí — respondió el conde enfurecido.

—No he tenido todavía el placer de echar a puntapiés a sus amigos por encima de Mont Revard —le dijo.

—Oiga, "mon petit"; esto tiene que acabar— gritó el conde.

—"Parfaitement". Nada me agradaría tanto como poder darla por terminado. Pero hay que terminarlo como personas bien educadas — indicó Arístides con suavidad. — No necesitamos el casino entero como testigos. Allí encontrará usted una silla. Acérquela.

Arístides gozaba lo indecible. El conde le miró fijamente, se volvió y arrastró una silla al lado del velador.

—¿Por qué me insulta usted de este modo?

—Porque —dijo Arístides —he hablado por teléfono esta tarde con mi buen amigo monsieur Lepine, Prefecto de la Policía de París.

—¡Miente usted!— rugió el conde.

—"Vous verrez". Entretanto, quizás podamos sostener una pequeña conversación. ¿Quiere usted un whisky and soda? Es uno de mis hábitos ingleses.

—No— respondió enfáticamente el conde.

—Con su permiso, entonces. —Se bebió un gran trago. —Hace usted mal. Esto le avuda a uno a calmar el genio. "Eh bien": hablemos.

Arístides habló. Expuso al conde la situación de la bella miss Errington. Trataba el caso como el amigo de la familia, cuya astucia admiró de muchacho en los melodramas que viera representar en Marsella.

—Oiga— le dijo por último, habiendo ofrecido desde cien hasta ochocientas libras por las cartas comprometedoras de la pobrecita Betty Errington. —Oiga... — Sacó el cheque de su tarjetero. —Aquí hay veinticinco mil francos. La firma pertenece a la propia encantadora madame Errington. Las cartas y unas líneas con la firma debajo, solo unas palabras: "Mademoiselle, yo soy un "chevalier d'industrie". Tengo esposa y cinco hijos. No soy digno de usted. Le devuelvo su palabra". Nada más que eso. Y los veinticinco mil francos son para usted, "mon ami".

—¡Nunca en la vida!— exclamó el conde, poniéndose en pie.— Continúa usted insultándome.

Por primera vez Arístides abandonó su actitud indolente, y de un brinco también, se puso en pie.

—Y continuaré insultándole, "canaille", que no es usted otra cosa en este mundo—gritó. Y con rápido movimiento le cortó la retirada. — Trata usted con Arístides Pujol, ¿lo entiende usted? Vengan las cartas y la declaración por veinticinco mil francos.

—¡Jamás en la vida! — respondió el conde, y huyó veloz.

Arístides le cogió por el cuello cuando llegaba bajo la marquesina, uno o dos pasos antes de atravesar el umbral de la sala de juego.

—Le juro a usted que daré un escándalo, al que no podrá usted sobrevivir.

El conde se detuvo y se zafó de la garra de Arístides.

—No reconozco ninguno de los cargos— le dijo;— pero usted es jugador y yo también. Le juego a usted esos documentos contra veinticinco mil francos.

—¿Eh? —exclamó Arístides por un momento desconcertado.

El conde de Lusssigny repitió su proposición.

—"Bon"—dijo Arístides. —"Très bon. C'est entendu. C'est fait".

Si Belcebú hubiese aparecido y le hubiera propuesto jugar a la "gallina ciega" la salvación de su alma, Arístides habría aceptado; especialmente después del enorme "whisky and soda" y del Mumm Cordon Rouge y del coñac Napoleón que Eugene Miller había insistido en que bebiera durante la comida.

—Tengo una habitación grande en el hotel—dijo al conde.

—Iré allí a reunirme con usted— contestó éste.— Monsieur— se quitó muy atento el sombrero, — vaya usted primero. Estaré allí dentro de tres minutos.

Arístides recorrió los dos minutos de distancia que había hasta el hotel de l'Europe como si anduviera por el aire. En el despacho dió orden para que llevaran un par de juegos de naipes y licores, y dirigióse a su magnífico cuarto de la planta baja. A los pocos minutos apareció el conde de Lussigny. Arístides le ofreció un "corona" de dos francos, que fué ceremoniosamente aceptada. Luego rasgó la envoltura de un paquete de cartas y las barajó.

—Monsieur—dijo, barajando aún,— me gustaría jugar dos manos al écarté. Esto no tiene nada que ver con lo otro. Es un experimento. ¿Quiere usted cortar?

—"Volontiers" —respondió el conde, Arístides cogió la baraja, dió tres cartas al conde. tres a él, dos cartas al conde, dos a él, y volvió el rey de copas como la carta undécima.

—Monsier —dijo,— enseñe su baza y yo enseñaré la mía.

Ambos enseñaron sus bazas vueltas del todo sobre la mesa. La de Arístides estaba llena de triunfos; la del conde, de cartas sin valor.

Miró Arístides a su adversario con risa zumbona y triunfal. El conde le miró siniestramente.

—Un jugador vulgar no sabe dar de ese modo —murmuró con diabólica intención.

—Es que yo no soy vulgar en nada, mi querido señor— dijo sonriendo Arístides con la mayor jactancia. —Si lo fuera, ¿cree usted que habría aceptado su absurda proposición? "Voyons", yo quería únicamente demostrarle que dando los naipes soy su igual. Ahora las cartas...

El conde arrojó un paquetito encima de la mesa.

—¿Me permitirá usted? No voy a leerlas. A verificarlas solamente. Bueno—dijo.—¿Y la declaración?

—La que usted quiera —contestó friamente el conde. —Arístides garrapateó unas cuantas líneas que habrían hecho estremecer a un tigre de Hircania y alargó el papel y la estilográfica al conde.

—¿Quiere usted firmar?

El conde recorrió con los ojos aquellas líneas y firmó.

—"Voilá" —dijo Arístides, depositando el cheque de mistres Errington junto con los otros documentos. —Ahora, juguemos. ¿La mejor de tres jugadas?

—Bueno —dijo el conde. — Pero usted me excusará, monsieur, si reclamo jugar contra dinero contante. Para negociar el cheque habría que disponer de cinco días y, si yo pierdo, evidentemente tendré que abandonar Aix mañana por la mañana.

—Eso está puesto en razón —asintió Arístides. De su repleta cartera sacó y contó veinticinco billetes de mil francos y los puso sobre la mesa. Y entonces dió principio la más emocionante partida de naipes que nunca jugara en su vida. En primer lugar, estaba jugando con el dinero de otra persona, contra una postura fantástica, el honor y la felicidad de una muchacha. Además, se las había con un maestro del écarté. Y en tercer lugar, sabía que su adversario le engañaría si le era posible, y que suponía en él designios aviesos. De modo, pues, que, conforme jugaban, cada uno alargaba el cuello y se echaba hacia adelante mirándole los dedos al contrario con extraordinaria fijeza.

Arístides perdió la primera partida. Se enjugaba el sudor de la frente. En la segunda ganó la bola en una mano. La tercera y última partida comenzó. Jugaban despacio, con gran cuidado, ojo avizor. La respiración se les tornó fatigosa. Los labios del conde se entreabrían ba-

M.E.C.D. 2016

EL DOCTOR ERASMO REGÜEIFEROS RECLAMA LA PERPETUACION PARA ALGUNOS ASTURIANOS ILUSTRES

El Ex-Secretario de Justicia se dirige en este sentido al Presidente del Centro Asturiano en una hermosa carta. — Entusiasmo por la excursión del día 15 al Mariel

El Sr. Erasmo Regüeiferos, jurista connotado, Secretario de Justicia en el Gabinete del Dr. Zayas, y autor de libros leídos y de dramas aplaudidos por nuestro público, reclama con simpática hidalguía una perpetuación para algunos asturianos ilustres y para otros que, sin ser asturianos han debido serlo por su afición a la gallarda Asturias.

La carta de elocuente prosa del Dr. Regüeiferos, dirá mejor que nosotros la justicia de esta petición asturianísima.

He aquí la carta:

Sr. Presidente del Centro Asturiano.
Ciudad.

Distinguido señor: Le ruego un poco de atención, a fin de que se rinda un tributo de justicia a eminentes asturianos, ben por medio de retratos, ya por medio de bustos en mármol o bronce; merece Concha Espina (1) honra a asturianos con su novela "Altar Mayor", en grado tal que, como Campoamor, no deben ser sino homenajeados conjuntamente y el Centro Asturiano de la Habana rendirles ese tributo merecido en su salón de honor; También son acreedores de esos honores y justicias el inmortal Don Gaspar Melchor de Jovellanos junto a Alvaro Flores Estrada el gran economista citado con otro inmortal el apóstol de San Francisco, Henry George, Rafael María de Labra (aunque no se Asturiano) Asturias le debe sus consagraciones, de Melquiades Alvarez, nada tengo que decirles, el gloria viva de la elocuencia y timbre de legítima alcurnia en la Patria Hispana, y... más eminencias podría citarles, pero quiero descuelle una sobre todas; Don Teodoro Cuesta... ese gran poeta bable, hijo de la Villa de Mieres, el alma de Asturias, con sus cantos tristes o alegres, pero conmovedores del espíritu, que otros poetas asturianos habían infiltrado en su musa genial, tales como los de Marreguerra, Cepeda, El Dómine, Cabeda, Felix Aramburu y Canella a quien nuestro genial crítico clarín, (Leopoldo Alas) recomendó por poeta de cuerpo entero, ahora bien Teodoro Cuesta merece un busto y en letras de oro, gravar estos versos que tanto cantan en Asturias, en bable:

"Asturias de mio amor! Xoya bri- (llante;
por mucho que bien cante
el más tienru mortal farate agraviu
pa rellatar tos glorias peregrines
al son de arpes d devines,
barrunto e menester devinu (llabiu"

Perdone Ud. señor Presidente esta sano de Uds. Pachín de Melas.

Queda de Ud. muy attmente.

Fdo.— Dr. Erasmo Regüeiferos.

Enero 22 de 1928.

(1) Aunque no es Asturiana merece serlo.

SECCION DE PROPAGANDA

La Junta Directiva de este Centro ha sancionado estos acuerdos de la activa Sección de Propaganda:

Entre los acuerdos de la Sección de Propaganda sancionados por la Junta Directiva en la sesión ordinaria del mes de marzo, figuran los siguientes:

Nombramiento del socio 1855 señor Francisco Pérez López para Delegado en Consolación del Sur.

El señor Pérez López, socio antiguo y entusiasta del Centro Asturiano y rico comerciante y hombre de negocios muy relacionado en la comarca, habrá de actuar en su nuevo cargo de manera muy eficiente para el Centro Asturiano, demostrando con ello el acierto de la Sección de Propaganda que lo propuso para Delegado.

Fué nombrado el Dr. Casimiro de la Incera para Médico de la Delegación de San Luis, provincia de Pinar del Rio.

Fué nombrado el Dr. Mariano Mendía para Médico de la Delegación de Elia, provincia de Camagüey.

Fué nombrado Delegado en San Juan de los Yeras el señor Benigno Busto Alvarez.

Fué nombrado Sub-Delegado en Manzanillo el señor José A. Fernández F., para que sustituya el Delegado señor José Pañeda cuando este se ausente de la localidad.

Tomó posesión del cargo de Delegado en Jatibonico el señor Ambrosio Navas, que fué quien fundó aquella Delegación y la administró en su primera época a entera satisfacción del Centro Asturiano.

SENSIBLE FALLECIMIENTO

El Presidente de la Comisión de Delegaciones del mismo Centro, señor Faustino Cortina, recibió ayer un cable de Asturias donde se le participa el fallecimiento de su bonísima madre.

Enviamos a tan querido amigo nuestro más sentido pésame.

Actos Para Hoy

HIJOS DEL AYUNTAMIENTO DE GOLADA. — Junta general, a las 8 y media p. m., en el Centro Gallego.

A. DE DEPENDIENTES.— Duelos sociales, en la Necrópolis de Colón, a las 4 p. m.

JUVENTUD ASTURIANA. — Gran baile, a las 9 p. meridiano.

CARBALLINO Y SU PARTIDO. — Junta Directiva en el Centro Gallego, a las 8 y 30 p. m.

EMIGRADOS DE RIOTORTO. — Junta Directiva en el Centro Gallego, a las 8 y 30 p. m.

SOCIEDAD CURROS ENRIQUEZ. — Junta general, local social, a las 8 y 30 p. m.

SERVICIO INTERNACIONAL AEREO

Procedente de Key West, y conduciendo la correspondencia pública, llegó ayer al campamento de Columbia el aeroplano 3314, que salió por la tarde.

Dos anfibios.—También aterrizaron en el Campamento de Columbia los aviones anfibios de la marina norteamericana números 7058 y 7069, que procedían del Golfo de Guanacavives y que tienen una dotación de tres hombres cada uno.

El earoplano-correo General New, llegóa l campamento de Columbia, procedente de Key West, a las 9 y 20 a. m. de ayer, conduciendo 32 sacos de correspondencia, con un peso de 1.310 libras y un total de 78 mil 600 cartas.

El día 5, también llegó el aeroplano-correo "General Machado", conduciendo 30 sacos de correspondencia que tenían un peso bruto de 1.354 libras y un total de 81.240 cartas, las que sumadas con las anteriores, hacían un total de 158.840, cartas, distribuidas y entregadas a sus respectivos destinatarios por la Administración de Correos de la Habana.

GRAN VERBENA DE LA ISA DEL CLUB TENERIFE

Los miembros de la Colonia Canaria se disponen a concurrir en gran número

Indescriptible el entusiasmo reinante en el seno de la Colonia isleña por el anuncio de la interesante Verbena de la Isa.

Estas fiestas sucesivas y originales que viene celebrando el Club Tenerife, tan entusiasta e incansable han servido y sirven para levantar el nivel cultural de la colonia que parece resurgir en el seno de la Sociedad habanera pletórica de animación.

La Verbena de la Isa promete constituir un franco y sincero acontecimiento.

Están muy adelantados los ensayos de los bailes típicos en los que van a tomar participación innumerables jóvenes y damas tinerfeñas.

Las clásicas folías, las inquietas seguidillas y el cadencioso tanganillo serán bailados por las distinguidas damas María Rodríguez de Megolla, Mercedes Rodríguez de Pérez y Mariana Rijo viuda de Rosas y por los caballeros; Elisei Flores Rodríguez, Florentino Yañez y José Delgado.

Las malagueñas genuinamente canarias serán bailadas por dos interesantes parejas; señoras Guadalupe Díaz de Pérez y señorita Clemencia González Pierre y los señores José Delgado y Florentino Yañez.

La ceremoniosa y típica Isa será bailada por diez parejas integradas por María Rodríguez de Megolla; María Risjo viuda de Rosas; Guadaluje Díaz de Pérez; Mercedes Rodríguez de Pérez; y María Valer de Yanes y señoritas; Candelaria y Josefina Rodríguez Díaz, Clemencia González Pierre Rosario Gutiérrez y Martina del Castillo y los señores Elisio Flores Rodríguez, Angel Cabrera Casas; Floretino Yañez; Juan Pérez Ravelo; Francisco Carrillo Acosta; José Delgado; Fernando Alfonso Campo; José Vidal; Antonio Reverón; Alberto Martínez y Manuel Martín González.

La Verbena se dividirá en Cuatro grandes Barrios; Norte, Sur, Este y Oeste que comprenderán todos los pueblos de Tenerife distribuidos por términos municipales.

La primer zona estará atendida por las damas antes mencionadas y por las que a continuación se expresan:

Señoras: Lupe Domínguez de Hernández; Cecilia Sardiñas de Domínguez; María a Luisa de Grandy; de Pruna y Josefa Díaz de Rodríguez.

Señoritas: Elsa y Nelly Domínguez; Emelina Delgado; Celia Hernández; Nelsa Delgado Reyes; Juanita y Teresa Vidal; Carmelina Pruna; Carmita Grandy; María García Pérez; Josefa Padilla; Adolfina Martín y Martínez; Margot, Estrella, Dulce María y Juanita Lescano; Conchita García Pérez; Nena Tomás; Fredesvinda Barceló; Paulita Núñez; Alicia Loinaz del Castillo; Dulce María y Juanita Quesada.

Durante la interpretación de las piezas típicas, ejecutarán sus sentidos cantos, la notale soprano canaria señorita Carmita Hernández y los tenores José Miguel de Grandy y Juan Hernández Cabrera, ambos de Canarias. Además en múltiples "parrandas" distintos cantadores netamente isleños.

La Verbena comenzará con la interpretación del Himno Nacional Cubano y con el Himno Tenerife, para el que ha puesto interesante letra el notable poeta cubano cinculado a Canarias por su origen Hilarión Cabrizas.

La Orquesta interpretará también los admirables Cantos Canarios de Teobaldo Power que han sido debidamente instrumentados.

Participarán de la fiesta; la orquesta del salón: una Rondalla de Cuerda, una Banda militar y un son. También innumerables guitarritas y mandolinistas.

Las señoritas del Castillo inteligentes directoras del acreditado establecimiento L Art de la Mode instalado en Aguila 83, han hecho el diseño de los trajes típicos canarios que exhibirá próximamente en su vidriera. Se encargan además de la confección de esos vestidos típicos a precios módicos.

EL CORO DE CARAMELLAS DEL "CENTRE CATALA"

Los comisionados del Coro de Caramellas del Centre Catalá, deseosos de dar buen cumplimiento a todos los socios del Centre y para que todas las familias catalanas y simpatizadoras de esta simpática y popular fiesta catalana puedan oir el Coro, han acordado después de visitar varias familias, cantar en el Centre Catalá a las diez en punto. A esta hora, podrán acudir las familias invitadas y los socios, al Centre, con la seguridad que pasarán una hora agradabilísima con la serenata que les ofrecerán el Coro de Caramellas con la cooperación de la Agrupación Musical "La Lira".

Si está usted enflaqueciendo

Nada hay que tanto beneficie al organismo de las personas flacas como el aceite de hígado de bacalao. Para obtener el deseado efecto muchos médicos recomiendan la Emulsión de Scott, que es verdadero aceite en su forma natural, pero científicamente refinado y emulsionado para que pueda absorberlo fácilmente el organismo. Incomparable para fortificar y robustecer. Tome

Emulsión de Scott

AUMENTAN LOS ASOCIADOS DE "ESP. INTEGRAL"

Nuevos libros llegados ayer. La constitución de la Delegación en Guanajay

En el día de ayer se anotaron en "España Integral", 13 nuevos socios, cuyos nombres son los siguientes:

Sr. Cándido García; Herminio García Robles; Eladio Sánchez Gutiérrez; Antonio Crespo López; Octavio Quiros Morán; Antonio Souto; José Antonio López, Avelino Venero;; Jesús García; José María Fernández; José Lueje Añea; Manuel Cueto Rojo; Avelino Alvarez.

Total pues inscriptos en el libro de España Integral 13 a quienes saludamos por su ingreso en la patriotica Asociación España Integral.

Libros llegados ayer.— En el día de ayer nos han llegado los siguientes libros para la Biblioteca:

"Nuevo Diccionario Latino-Español", etimologico, escrito por Raimundo De Miguel.

"Informe de la Administración Provisional" de la República de Cuba un tomo por Charles E. Magoon.

"Colegio y Escuelas de Cee" un tomo.

Un libro de la memoria anual de la dirección general de comunicaciones de la República de Cuba.

No olvide que el mes de abril en España Integral, se llama el mes de los libros, y que el deseo de la junta directiva es aumentar si cabe al duplo los volumenes de nuestra Biblioteca.

Hacia Guanajay.— Mañana domingo, sale una comisión de España Integral, hacia el pueblo de Guanajay van con el propósito de preparar los actos que tendrán lugar el día 15, para la constitución de la Delegación de tan importante Sociedad en esa localidad.

Irá el Presidente General, el Secretario General y el Vice-Presidente de la Sección de Propaganda.

Una comisión de los asociados de esa Institución en Guanajay, espera a la comisión de la Habana.

REVISTA SEMANAL AZUCARERA

(Por Mendoza y Cía.)

Habana, Abril 5 de 1928.

Durante la semana pasada, hasta el momento de redactar esta revista, han acabado de moler 25 centrales más, elevándose a 56 los que han terminado la zafra, y dejando en actividad 116. Es probable que en los próximos días dén por concluida la campaña varios ingenios más.

Los centrales que terminaron la molienda acusan un exceso de producción total neto de unos 82,000 sacos, equivalentes a unas 11,600 toneladas, cifra que acusa merma respecto a la de la semana pasada debido a que varios de los centrales paralizados no alcanzaron las "cuotas" que se les había asignado.

La producción total de todos los centrales hasta el 31 de Marzo se sabrá dentro de un par de días, aunque las cifras preliminares acusan unas 3.315,000 toneladas, contra 3.550,459 hasta el 31 de Marzo de 1927.

La noticia más interesante de la semana fué la de que el presidente Machado leerá el lunes próximo su mensaje a la Cámara, el cual contiene la declaración de que el Jefe del Poder Ejecutivo estima que no habrá ya necesidad de restringir nuevamente la zafra, aunque tal vez crea conveniente regular la industria azucarera por otros procedimientos. Supónese que con esto el Primer Magistrado da a entender que aunque se dejará en completa libertad a la producción azucarera, tal vez se limite la exportación del producto.

El coronel Tarafa ha rendido por fin detallado informe de la labor por él realizada en Europa, durante el pasado mes de Noviembre, incluso el texto del acuerdo firmado por Checoeslovaquia, Polonia, Alemania y Cuba en París. Nada nuevo dice el informe, puesto que su contenido ha sido publicado ya en distintas informaciones.

El estado del tiempo ha sido bastante normal dada la época del año en que nos encontramos; apenas ha llovido y reinaron temperaturas moderadas.

El mercado azucarero estuvo muerto, conservando los precios un tono sostenido.

Las exportaciones de Cuba pasaron de las 150,000 toneladas por tercera semana consecutiva, figurando en esa cifra embarques hechos al Canadá, el Reino Unidos, Francia, Holanda, Bélgica, las Islas Canarias y la América del Sur.

Los recibos de los puertos cubanos fueron ligeramente mayores que la semana pasada, elevándose a unas 200,000 toneladas, y las existencias en dichos puertos de embarque son ahora de unas 224 000 toneladas más que el año pasado por esta misma época.

No se registró venta alguna en el mercado azucarero de esta plaza.

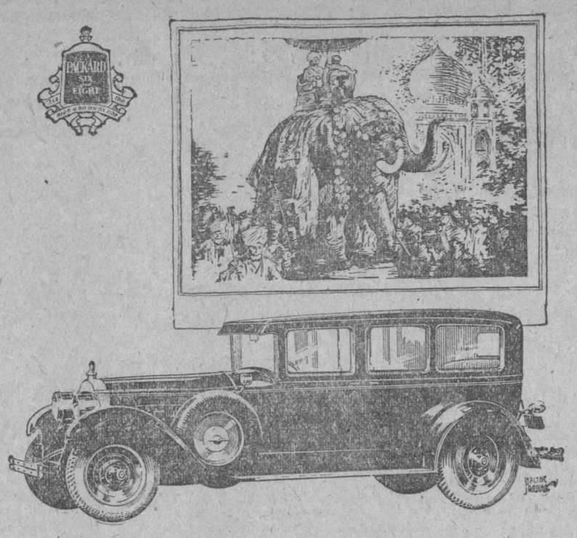

PACKARD

Los grandes Rajahs de la India, famosos por su refinamiento para el lujo y la fastuosidad, están mostrando cada vez mayor preferencia por el PACKARD

Son muchos los monarcas del viejo hemisferio que consideran el PACKARD su coche favorito.

J. ULLOA Y Cía.

P. MARTI 3, 5 y 7 TELEFONO M-7777

d 21-26-31

Información Ganadera

La venta en pie.—Las operaciones del ganado en pie en los corrales de Luyanó alcanzaron en el día las siguientes cotizaciones:

Vacuno de 5 a 5 y cuarto centavos.

Cerdos del país, de 8 a 10 centavos y americanos de 11 a 12 y medi ocentavos.

Lanar de 9 a 9 y medio centavos.

Matadero de Luyanó: Las reses beneficiadas en este Matadero se cotizaron a los siguientes precios:

Vacuno: de 16 a 18 centavos.

Cerdos del país de 34 a 40 centavos y americanos de 38 a 44 centavos.

Lanar de 40 a 55 centavos.

Reses sacrificadas: vacuno 162; cerdos: 36.

Matadero Industrial. Las reses beneficiadas en este Matadero se cotizan a los siguientes precios:

Vacuno: de 16 a 18 centavos.

Cerdos: de 34 a 40 centavos y americanos de 33 a 44 centavos.

Lanar de 40 a 55 centavos.

Reses sacrificadas: vacuno 291; cerdos 194; lanar 14.

Compañía de Muelles de Regla

Por acuerdo de la Junta Directiva se cita a los accionistas de la Compañía de Muelles de Regla para la Junta General extraordinaria, que se celebrará el día diez y ocho del presente mes de Abril a las once de la mañana, en la casa calle de la Obrapía número 22, debiendo tratarse en ella del exámen de balances y cuentas, del nombramiento de vocales para la Directiva y de resolver acerca de cualquier otro asunto que la Directiva o los acionistas sometan a la deliberación de la junta.

Habana, Abril 3 de 1928.

Juan R. ARELLANO,
Secretario.

2786 5d-6

I. VILLARREAL

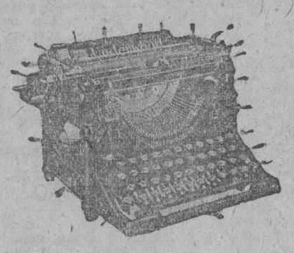

TALLER DE REPARACIONES, NIQUELADO Y CILINDROS DE GOMA. — REPARAMOS TODA CLASE DE MAQUINAS DE ESCRIBIR Y DE SUMAR.

Máquinas de escribir y de sumar, nuevas y reconstruídas de las mejores marcas.

Efectos de escritorio en general, sellos de goma.

TELEFONO A-5529.

HABANA, 122 y 124. HABANA.

GINEBRA AROMATICA DE WOLFE

LA UNICA LEGITIMA

Importadores Exclusivos en la República

PRASSE & CO.

Teléfono A-1694 - Obrapía, 17 - Habana

N. Gelats & Co. BANQUEROS HABANA Aguiar 106-108

Vendemos cheques de Viajeros Pagaderos en Todas Partes del Mundo y Cartas de Crédito Circulares en las mejores Condiciones

"SECCION DE CAJA DE AHORROS"

Recibimos Depósitos en esta Sección Pagando Interés de 3 por 100 Anual

Todas estas operaciones pueden efectuarse también por correo

ACUMULADORES **Exide**

Regla Que No Falla

Si al comprar acumuladores se asegura usted: (1) si la marca está bien acreditada, (2) si dispone de una buena organización de servicio y (3) si el precio es módico—comprará los Exide.

De venta en agencias Exide en todas partes

THE ELECTRIC STORAGE BATTERY CO. Filadelfia, E. U. de A.

Distribuidores para Cuba

HAVANA BATTERY & SUPPLY CORP.

San Lázaro 77, Havana

EL ACUMULADOR DE LARGA VIDA

Automóviles—Aviación—Radio—Industrias

Ad. 10

CERVEZA: ¡DEME MEDIA "TROPICAL"!

FOLLETIN 188

MARCEL PRIOLLET

¡Vendida.... en la Flor de su Juventud!

NOVELA

VERSION DE

FERNANDO BARANGO-SOLIS

TOMO II

De venta en las librerías "La Moderna Poesía", Pi y Margall 135 y "Cervantes", Ave. de Italia No. 62. Telfs. A-0545 y A-4958.

(Continúa)

Aquella madrugada Ricardo no se había echado aún sobre la cama.

Sentado ante la mesa, reflexionaba con la cabeza apoyada entre sus manos.

Súbitamente, un intenso escalofrío recorrió todo su cuerpo.

Se levantó y fué retrocediendo hacia la pared como ante un espectro que avanzara hacia él.

¿Estaba alucinado? ¿Perdía la razón de repente, falto de resistencia?

¡No! Pero un horrendo pensamiento acababa de posesionarse de su cerebro, agotado por tantas torturas y tan intensas luchas interiores.

Desde que se había fugado de presidio, había llevado una existencia anómala, había vivido al margen de la sociedad, como un verdadero paria.

Mientras había sido el criado del falso Juan de Libertad, y luego en los días que estuvo secuestrado por miss Arabella Lovelyce, nada había sabido de lo que pasaba en la tierra, aislado completa y totalmente del mundo.

Ni siquiera había leído los periódicos. Ignoraba el curso de los acontecimientos, pareciendo excluído para siempre del roce con sus semejantes.

Y pensando en todo ello, creyó adivinar el secreto que no habían querido descubrirle sus guardianes...

Este secreto... Ricardo temblaba como un azogado al solo pensamiento que asaltaba su espíritu...

Víctima de su imaginación, en plena derrota el hijo del marqués de Orceval no estaba lejos de creer que los jueces, después de su evasión, le habían condenado nuevamente en rebeldía.

Otras pruebas aparentes se habían acumulado contra él.

Se había cometido un crimen, del que se le acusaba.

Todo es posible—pensaba—cuando la desgracia se ceba en alguien.

Y la nueva condena era... ¡la pena de muerte!

Aquellos pensamientos resultaban inverosímiles, fuera de toda lógica. Pero para el desdichado joven, que tantas pruebas había sufrido de la injusticia del destino, las cosas más absurdas y descabelladas le parecían naturales.

¡Condenado a muerte por rebelde!

Estas palabras sonaban lúgubremente en sus oídos y su razón se extraviaba cada momento más.

Creía poseer ahora la explicación que hasta entonces se había escapado a su penetración.

¿No había oído decir, acaso, que en las cárceles se esfuerzan en dulcificar los últimos instantes de los condenados a la pena capital?

¿No se les trataba con las mayores consideraciones y miramientos?

Esto justificaba aquellas atenciones... el estar en una celda, que más parecía una habitación... la autorización para hacerse traer la comida de fuera... el poder tener libros... pedir cigarrillos...

¡Ahora lo comprendía todo!

¡Pero aquellos guardianes que, sabiendo todo esto, se lo ocultaban, eran realmente odiosos!

Este pensamiento acababa de hacer estremecer una vez más a Ricardo de Orceval, cuando el ruido de tambores llegó distintamente hasta allí.

En otra ocasión y sin aquel estado de sobreexcitación en que se encontraba, no hubiera prestado atención alguna a aquel sonido.

Pero aquella noche se imaginó que el lúgubre furgón que transportaba la guillotina, acababa de llegar en aquel momento a los muros de la cárcel.

Y despierto, como sujeto a la más horrible de las pesadillas, Ricardo evocó minuto por minuto lo que estaba sucediendo en el exterior.

El coche se detenía y bajaba de él el macabro instrumento.

Instalaban la guillotina. El verdugo y sus ayudantes iban y venían, semejantes a negros espectros en la noche, cuyas sombras sólo rasgaban débilmente la luz indecisa de las linternas.

Poco a poco, detrás de los hombres uniformados, la multitud iba engrosando, una multitud abyecta ávida de presenciar el más repugnante de los espectáculos.

Ya estaba todo preparado...

La aurora despuntaba por oriente, tiñéndolo todo de lívidos colores. Era la hora señalada para la ejecución.

Precedidos de un guardia y de un sacerdote, unos hombres serios, vestidos de negro, subían las escaleras de la cárcel y se dirigían a la celda del condenado.

Abrían la puerta... entraban...

Uno de ellos le dirigía, con voz grave, la frase de ritual:

—Valor, Orceval... Su recurso ha sido desestimado y...

En este punto del horrible sueño que vivía despierto, la realidad se mezcló a la ficción, pues una voz se oyó, en efecto, que decía:

—¡Valor, Orceval!...

Ricardo, vuelto a la realidad, vió ante sí al primero de los guardianes con que había hablado.

También se apercibió de que era entonces ya pleno día.

—¿Valor?— repitió tembloroso—. ¿Por qué he de tener valor?

—En ciertas ocasiones se necesita, tanto delante de la desgracia, como ante una gran alegría...

"Pero, tranquilícese. Se trata ahora de una buena noticia que tendrá usted que recibir con buen ánimo...

—¿Una buena noticia?...

—¡Sí... venga!... ¡Pero, cállese! Hágase el ignorante... Suponga que no le he dicho absolutamente nada.

Ricardo creería vivir un nuevo sueño.

Apenas se dió cuenta de que el guardian le cogía por un brazo, se lo llevaba fuera de la celda, le guiaba a través de innumerables corredores y frías escaleras, para hacerle entrar finalmente en una antecámara.

—¡Espere usted aquí!—dijo amablemente el carcelero.

"Me han recomendado especialmente que no le introduzca a usted hasta que el otro esté aquí... Voy a ver si ha llegado. Después de todo comprendo perfectamente a qué sentimiento obedece él...

Con estas palabras, que había pronunciado con la entonación de un viejo filósofo acostumbrado a todos los espectáculos de la vida, se ausentó el guardián.

El hijo del marqués de Orceval quedóse perplejo y desconcertado.

Cuando volvió, unos instantes después, Ricardo estaba preguntándose todavía cómo debía interpretar las palabras equívocas de aquel hombre.

¿Cuál era el acontecimiento feliz de que había hablado?

¿Quién era aquel otro designado de modo tan misterioso?

—¡Venga!—indicó el guardián.

"Y se lo repito: ¡valor!

"La alegría puede matar a veces, según se dice...

Ricardo se sintió nuevamente empujado hacia adelante y de pronto se encontró en un severo despacho en el que se hallaban dos hombres.

Los dos se levantaron al ver entrar al preso, al que saludaron deferentemente. Ricardo tomó aquella actitud como una cruel ironía...

Este sentimiento se aumentó cuando uno de los personajes le designó una silla, diciendo con amabilidad:

—Tome asiento, señor de Orceval... Tenga la bondad...

¡Señor de Orceval!... Hacía mucho tiempo que aquellas palabras no habían sonado en los oídos del desgraciado Ricardo.

Durante su arresto, le habían llado siempre Orceval a secas.

En el presidio, sus camaradas le llamaban "el aristócrata" por la blancura de sus manos y por sus maneras elegantes y porte distinguido.

Los guardianes le designaban sencillamente por su número. Ya no era un hombre, sino una matrícula... llamaban "señor"... a él, el antiguo presidiario, al que volvería a serlo ¡Y he aquí que aquellos dos señores ahora...

Le hacían sentar... Despachaban al guardián...

¿Que creer?... ¿Qué imaginar?...

Cuando Ricardo se dejó caer en la silla que le habían ofrecido, el hombre que estaba sentado detrás de la mesa de escritorio, designó con una mano a su compañero y preguntó al preso.

—¿Reconoce usted a este señor? ¿Se acuerda usted de él.

En la semiobscuridad del despacho Ricardo contempló la elegante silueta del que le designaban, cuyo fino rostro encuadraba una hermosa barba.

El joven se estremeció...

¿Que si conocía a aquel hombre? ...¡Desgraciadamente, sí!

¿No había podido olvidar la fisonomía del juez que había sido encargado de instruír su asunto al día siguiente del asesinato de Nadia Fedorof.

Recordaba aquellos terribles interrogatorios que aquel hábil e inflexible magistrado le había hecho aguantar, cuando clamaba su inocencia.

Aún creía oírle murmurar con voz dulce y persuasiva y falsamente protectora:

—¿Es usted, verdad, el que ha matado a Nadia Fedorof?... No necesito que rebusque usted frases para contestar... Me basta con un "sí", un sencillo "sí".

¡Qué martirio había sufrido Ricardo por causa de aquel hombre, acostumbrado por su misma profesión a ver culpables en todos los acusados!...

Y sin duda el juez tuvo mucha parte en su decisión, cuando alocado y lleno de desesperos, se había reconocido culpable y autor del crimen.

Verdaderamente había sentido un gran alivio cuando se vió libre de las preguntas del terrible inquisidor...

Todos estos pensamientos acababan de acudir al cerebro de Ricardo. Y como el otro personaje repitiera su pregunta, respondió con voz firme, en la que había un deje de amargura:

—Sí: reconozco perfectamente en ese caballero al señor Derblaye... al juez de instrucción que me mandó a presidio...

—¡Permítame... permítame!—protestó Derblaye.

"Yo no le he enviado donde usted dice... Es usted mismo el que lo hizo, acusándose del crimen... De otro modo...

—De otro modo sus conclusiones hubiesen sido, a pesar de todo, inflexibles—interrumpió Ricardo con firmeza.

El momento debía estar mal escogido para iniciar una discusión, puesto que el otro hombre que estaba en el despacho, intervino diciendo:

—Un buen consejo, señor de Orceval... No estropee con palabras estériles y reproches injustos un día que debe usted señalar con piedra blanca...

"Modérese en sus apreciaciones.

"El señor Derblaye tiene derecho a su consideración, puesto que tan pronto supo la cosa, ha solicitado ser el primero en daros a conocer la bue-

M.E.C.D. 2016

ANUNCIOS CLASIFICADOS

ULTIMA HORA

ORDEN DE LOS ANUNCIOS CLASIFICADOS

- A Alquileres de Casas.
- B Alquileres de Departamentos.
- C Alquileres de Habitaciones.
- D Alquileres de Locales.
- E Alquileres de Garages.
- F Se necesitan.
- G Se ofrecen.
- H Compra y Venta de Fincas.
- I Compra y Venta de Solares.
- J Compra y Venta de Establecimientos.
- K Compra y Venta de Animales.
- L Automóviles.
- LL Dinero en Hipotecas.
- M Bonos y Valores.
- N Compra y Venta de Objetos Varios.
- Ñ Enseñanzas.
- O Hospedajes.
- P Para las Damas.
- Q Compra y Venta de Instrumentos de Música.
- R Maquinarias.
- S Muebles y Prendas.
- T Pérdidas.
- U Para Hogar.
- V Compra y Venta de Libros.
- W Comidas.

(A) ALQUILERES DE CASAS

(1)—Habana

SE ALQUILAN hermosas casas modernas en Arbol Seco núm. 65 y 67, letras A y B, bajos, entre Santo Tomás y Benjumeda, compuesta de sala, saleta, tres grandes habitaciones, comedor, cuarto de baño completo con agua fría y caliente y cocina d egas. Gana $45. Más informes a los teléfonos U-1478 y U-5089.
U H S-1881 8 Ab.

NO ALQUILE SIN VER ESTO

Casitas interiores: $18 y $22.
Pisitos vista a calle: $50 y $60.
Bruzón entre Luaces y Montoro (Ensanche Habana).
Apartamentos Vedado: $50; $60; $70. Edificios 8 pisos; 6 esquina a 11. Teléfono F-5441. Bajos y altos, San Lázaro. 134 y 136: $60 y $70.
U. H. 14794 12 Abr.

ALQUILO UN PRINCIPAL

Virtudes 143-E, a la brisa, esquina a Gervasio. Sala, saleta, comedor, cuatro habitaciones gran baño, servicio de criados, cocina y calentador de gas. Muy barato. Véame si le gusta. Llaves y apoderado en la bodega.
U. H. S-2430 7 Abr.

SE ALQUILA el primer piso de Aguila número 110, a dos cuadras de San Rafael con sala recibidor, comedor, cuatro cuartos, baño intercalado, cocina de gas, calentador, terraza, casa moderna y decorada. Su precio 90 pesos. Demás informes y llaves los bajos. Tel. F-3417.
U. H. 15723 12 Abr.

CUBA 34

Alquilo piso principal Cuba 34, grande, elegante, nuevo y decorado. Muy fresco. Propio para familia de gusto u oficina. Cerca del Colegio Sagrado Corazón. Llave en los bajos. Informa: doctor Lamelas.
U. H. 15233 8 Abr.

SE ALQUILAN en 60 pesos los modernos bajos de Cárdenas 31, compuestos de portal, sala, tres habitaciones, comedor al fondo, dos baños y cuarto de criado, con todo el confort necesario para un matrimonio de gusto. Puede verse de 4 a 6. Informan: Telf. I-3617.
U. H. 15899 8 Abr.

EN LA esquina de Toyo al fondo de la Montañesa se alquila un solar dedicado a taller de masilla y propio para cualquier industria.
U H 15763 11 Ab

SE ALQUILAN los fresquísimos y modernos altos de San José número 137, entre Infanta y Basarrate, próximo a la Universidad. Propio para corta familia. Tiene sala y comedor muy amplios, dos habitaciones, baño intercalado completo, cocina de gas. Renta 55 pesos. Informan en el 139. Teléfono U-4575.
U. H. S-2567 9 Abr.

GERVASIO 160 A. Se alquilan espléndidos altos compuestos de sala, comedor y cuatro habitaciones en $50.00. Informan San Ignacio 116. Teléfono A-3278.
U H 15737 7 Ab

SE ALQUILA una hermosa casita en Acosta 81, altos. Sala, saleta y dos cuartos, cuarto de baño, comedor y cocina. Informan: teléfono I-5777. La llave en los bajos. U. H. S-2547 8 Abr.

ALQUILO Romay 31, lado Monte, espléndidos y ventilados altos, cielo raso, sala, saleta, tres cuartos, baño bañadera, cocina gas. Se puede ver de 1 a 3.
U. H. 15876 8 Abr.

SAN RAFAEL 143-E, altos modernos, 3 habitaciones, sala y comedor. Precio rebajado. San Rafael 153-F, bajos, con tres habitaciones; espaciosa casa. Informan Secades, Hospital 6, tel. U-3538.
U. H. 16176 8 Abr.

SE ALQUILAN

Dos grandes pisos altos, derecha e izquierda, principal. Casa nueva, capacidad ambos para larga familia. Pueden comunicarse por frente y fondo, alquiler módico. Llave en los mismos. Dueños, Telf. F-2973, en San Miguel 118.
U. H. S-2590 9 Abr.

SE ALQUILAN los altos y bajos de Amargura número 70, entre Compostela y Agüacate. Informan teléfono I-3693.
U. H. S-2601 10 Abr.

MALOJA, 165

entre Escobar y Gervasio, se alquilan, ventilados altos. Informan en Corrales número 2, entre Cárdenas y Economía, o por el teléfono A-8202, de 8 a 11 y de 1 a 4. U. H. 16126 13 Abr.

SAN LAZARO Nos. 154-156

(entre Aguila y Blanco). Se alquila el amplio y ventilado segundo piso de esta moderna casa, compuesto de sala, saleta, comedor al fondo, cuatro dormitorios, baño intercalado, cuarto y servicio para la servidumbre y agua en abundancia para todos los servicios. Las llaves al fondo por Malecón. Informes: San Pedro número 6. Teléfono A-9619. 16201 13 Abr.

SE ALQUILAN los modernos bajos de Industria 55, en $70. Informan teléfono F-3287. S-2604 8 Abr.

ALQUILO los bajos de Oquendo 36 letra C, compuestos de sala, saleta y dos cuartos. Informan en el 36-B, altos.
S-2605 8 Abr.

ALQUILERES DE CASAS

SE ALQUILA el segundo piso de Malecón 330, casi esquina a Gervasio. Sala, comedor, cinco cuartos, amplia sala, dobles servicios, espaciosa y cómoda; escalera, cocina de gas. Puede verse que se está pintando. Informes: Neptuno 218; teléfono U-3915. 16171 9 Abr.

VIGIA No. 9

Se alquilan preciosos altos sala, tres habitaciones, baño moderno, buena cocina, próximo a la plaza y dos calzadas. Informes: Castillo 45. Tel. A-0224.
16135 13 Abr.

SE ALQUILA el primer piso de San Lázaro número 7 casi esquina a Prado; tiene sala, tres cuartos, comedor, baño y cocina de gas. La llave en los bajos. Informan en el teléfono F-4430.
S-2592 25 Abr.

ACOSTA 93 altos, sala, comedor y cuatro cuartos, cocina y baño en 55 pesos, tiene motor. F-1159.
16280 16 Ab

SE ALQUILA en 40 pesos los frescos y ventilados altos de Escobar 154, compuestos de sala, comedor, dos cuartos, cocina, baño y demás servicios. En la bodega la llave. Informan: Reina 21, altos. De 10 a 12 y de 4 a 6.
16338 10 Abr.

EN MURALLA 55, altos, entre Habana y Compostela, se alquila una espléndida habitación con una saletica con derecho al balcón de la calle. Hay terraza, buen baño, luz toda la noche y teléfono. Precio de situación. Casa de moralidad.
U. H. 16340 12 Abr.

SE ALQUILA la casa Suárez 47, propia para industria, comercio o particular; compuesta de sala, comedor, cuatro habitaciones, patio, cocina y dos baños. Informan en el 45. S-2118 10 Abr.

BERNAZA 48 (primer piso). Se alquila amplia sala y recibidor, junta o separada; entrada independiente, balcón a la calle; sumamente barata. Para informes en la misma. 16281 11 Abr.

EN ALCANTARILLA 21. Se alquilan los espaciosos bajos sala, recibidor, cuatro cuartos, baño intercalado, comedor al fondo. La llave en el garage de enfrente. Informes: Monte 59, fotografía.
16301 11 Abr.

INDIO 48. Se alquila en 30 pesos y dos meses en fondo. Tiene dos ventanas, sala, dos cuartos y uno chico entresuelo. Llave enfrente. 16312 9 Abr.

CERCA de la Universidad, San José número 216, se alquila en $60, espléndidos altos compuestos de sala, saleta, tres habitaciones, baño completo, comedor al fondo, cuarto y servicio de criados. Informan en los bajos. Teléfono F-4772.
S-2608 10 Abr.

(2)—Vedado

SE ALQUILAN los modernos altos de H número 200 casi esquina a 23, compuestos de cuatro habitaciones, sala, comedor, baño intercalado, agua caliente y fría en abundancia, servicios de criados. La llave al lado por 23. Precio $190. Informan: Sr. Fernández. Telf. A-2446.
U H S-2438. 15 abril.

CASA, AMUEBLADA

Se alquila calle 20 No. 28 esquina a 15, altos. Tiene garage. Precio $125. Contrato de un año por lo menos. Informes M-2000 y F-1889.
U. H. E-788 9 Abr.

ALQUILO modernos altos, muy frescos e independientes, recibidor, etc.; cuatro dormitorios, closet, lujoso baño, terraza al fondo y lavadero. $90 con garage. Calle 27 número 388, entre 4 y 6, Vedado.
U. H. 15475 8 Abr.

SE ALQUILA en la calle G entre 13 y 15 una casa con sala, comedor, 4 cuartos, de familia; baño, cuarto de criados, jardín y gran portal a dos calles. Precio $70.00. Puede verse a todas horas. Informan telfs. F-1321 y M-1382.
U. H. S-2556 10 Abr.

CALLE B ENTRE 21 Y 23

Se alquila moderno bajo decorado; acera sombra compuesto portal, sala, saleta, cinco habitaciones, hall, baño completo, doble servicio, comedor al fondo, pantry, cocina gas, dos cuartos criados, baño, servicio criados. Llave en la misma. Informan teléfonos F-5886 y A-1890.
U. H. S-2584 7 Abr.

VEDADO. Cómodos y ventilados altos modernos, calle 14 número 2, entre Línea y 11, con cinco habitaciones, sala, comedor, cocina de gas, calentador, lujoso baño intercalado, cuarto y servicio para criados; todos los tranvías por la esquina; los bajos informan.
U. H. S-2600 8 Abr.

BAJOS CALLE C, 145

entre 15 y 17. Jardín, portal, sala, tres cuartos y comedor muy grandes, cuarto y servicios de criados, garage y cuarto de chauffeur. Teléfono A-6121.
15835 9 Abr.

SE ALQUILA los espléndidos altos de la casa sita en la calle 23 esquina a H, compuesta de sala, saleta, tres cuartos y demás servicios. S-2114 14 Abr.

(3)—J. del Monte y Víbora

EN LA Loma del Mazo, calle de Luz Caballero, esquina a Carmen, se alquila el hermoso chalet "Villa Tibidabo" compuesto de sala, hall, comedor, seis cuartos, magnífico cuarto de baño, cocina y habitaciones de criados, garage y rodeada de jardines. Informes: tel. M-9556.
U. H. C 20 In. Ma.

EN LO más fresco de la Víbora, una cuadra paradero; alquilo 2 casitas con todos los adelantos modernos, propia para familia de gusto. Gana $25.00 y no falta agua. Informan carnicería. I-2067.
U. H. S-2555 8 Abr.

SE ALQUILA el segundo y tercer pisos de Goss 27, entre Estrada Palma y Luis Estévez, con sala, dos cuartos, baño intercalado completo, comedor al fondo, cocina y terraza. Precio $30.00. Teléfono M-1566. U. H. 15960 7 Abr.

CALLE O'FARRILL, 7, VIBORA

Se alquila casa nueva, fresca, media cuadra paradero de tranvía, tres cuartos; otro de criados, gran traspatio, sesenta y cinco pesos. Informan de 3 a 6 p. m.
15255 11 Ab

ALQUILO fresca casa San Mariano 46, entre San Antonio y Saco, media cuadra colegios Lourdes y Maristas; jardín, portal, sala, recibidor, cuatro cuartos, espléndido baño intercalado, agua caliente, comedor, despensa, cocina, dos cuartos criados, garage doble, 2 patios. Llave en el 48. Informan: F-3304.
16297 13 Abr.

SE ALQUILA la casa en la calle de J. M. Heredia 7, entre E. Palma y L. Estévez, compuesta de sala, hall, cinco habitaciones, garage y demás comodidades. Informarán: Campanario 222, altos. Teléfono M-7339. S-2609 9 Abr.

SE ALQUILA

La planta baja del hermoso chalet Milagros y Juan Bruno Zayas, Reparto Mendoza; sala, comedor decorado, siete cuartos, dos baños, cocina, pasillo, garage, terraza, jardines: precio $65. La llave en los altos. Informan tel. U-4962.
U. H. S-2591 20 Abr.

(5)—Marianao

MODERNAS CON LUZ A $15.00 Y $17.00

Sala, dos habitaciones, cocina y servicios todo dentro de su casa; dos minutos del paradero de Luyanó por carros Batista; lo más sano de la Víbora. Reparto Batista, calle C, entre 11 y 12.
U. H. 16018 9 Abr.

ALQUILERES DE CASAS

LINDA CASA POR $28.00

Jardín, portal sala y tres habitaciones; dos minutos paradero Luyanó por carros Batista; lo más alto y sano de la Víbora. Reparto Batista, calle C entre 11 y 12. U. H. 16017 9 Abr.

SE ALQUILA un chalet en Buen Retiro, Marianao, calle Steinhart entre Avenida Columbia y Medrano, frente doble vía tranvía, llave al lado, informes Real 60, teléfono M-1174, también se alquila otra casa frente al hipódromo Medrano y Sta. Catalina, precios reducidos.
16260 4 Ab

BEERS BOLLETIN

Se alquila altos, frescos Ved., con muebles por la temporada o por un año $125; dos casas más grandes, $225-$250. Alt. Almendares con mueb. $125. Amp. Almendares con mueb. $175, otra más grande, $200. Carlos III altos, muy frescos, $125. Tenemos naves y almacenes, y locales para anegocio. Granjas para gallinas.

Se necesita

una finca Carretera Cent. 2 cabs. o más, 30 mins. por automóvil; casa en la Sierra de $10.000 a $12.000.

Se vende

1/3 Cab. buena casa, agua, cercada, 33 kilm. de la Habana, $7.000, una cab. cerca S. Antonio Baños, casa, 100 frutales, $5,500, casa de 3 pisos, parte comercial, con almacenes y viviendas, en ganga; Casa Huéspedes, $600 casa Am. Amp. Almendares, en $7,000 al contado, otra con $10,000 al contado, gana $300 de renta. Vean nuestra Pizarra en la entrada de la casa y suban al Dept. 9.

BEERS HAVANA
Realtors
Est. 1906
A-3070 Pres. Zayas 9 1|2 M-3281
2 ds 7 y 8

(6)—Cerro

SE ALQUILA en Ayesterán No. 18, una casa con portal, sala, saleta, 4 cuartos, comedor, baño intercalado, servicio de criados, cocina de gas, calentador, patio y traspatio. Informan en los altos Tel. U-6220. U H S-2325 7 Ab

A VIVIR muy barato y sin mosquitos. Casas frescas y nuevas con tres y cuatro cuartos, regalada, antes de alquilar otra vea éstas a treinta y cinco pesos y a una cuadra de los tranvías. Calle de Cruz del Padre y Velázquez, la llave en la bodega. Su dueño: tel. A-7841.
U. H. 16167 15 Abr.

SE ALQUILA DOMINGUEZ NUM. 17-E, ESQUINA A FALGUERAS, CERRO

Chalet compuesto de jardín, portal, sala, saleta, comedor, hall, cuatro cuartos, baño intercalado, cocina, cuarto para criados, servicios y garage. La llave en la bodega. Informan: tel. A-3129.
U. H. 16181 10 Abr.

Extra-radio

ALQUILO en Nueva York el apartamento 11D en West End Avenue No. 500, desde abril hasta septiembre, amueblado $250 mensuales. Informes: A-2919 y F-1531.
U. H. 15700 8 Abr.

(B) DEPARTAMENTOS

(7)—Habana

EDIFICIO CARREÑO

Departamentos para familias. De una a cuatro habitaciones, baño, sala, comedor, cocina, repostería y cuarto de criados. Precios especiales por contratos anuales. U-2958.
U. H. 13826-27 7 Abr.

EDIFICIO NUEVA ISLA MONTE Y SUAREZ

Frente al Capitolio.
El más céntrico.
El más grande, siete plantas.
El más moderno.
El mejor comedor.
El mejor servicio de comidas.
Lindos apartamentos de dos y tres habitaciones.
Lindos baños.
Todo a precio módico.
Pedimos referencias.
U. H. 16016 9 Abr.

AGUILA 311 entre Misión y Esperanza departamento interior muy moderno en 25 pesos. F-1159. 16281 10 Ab

DEPARTAMENTO independiente mampostería, dos cuartos, baño intercalado, cuarto, cocina, vista dos calles. San Lázaro 312. Teléfono M-5739.
16292 9 Abr.

SE ALQUILA una sala propia para profesional u oficina. Informan Campanario 222, altos, entre Concepción y Figuras. S-2611 9 Abr.

(8)—Vedado

VEDADO, 15 ESQUINA A 20

Departamentos con dos amplias habitaciones. $16 con luz toda la noche
U. H. E-798 13 Abr.

(C) HABITACIONES

(10) Habana

SE ALQUILA una hermosa habitación con balcón a la calle, con o sin muebles y lavabo de agua corriente. O'Reilly número 102, primer piso. Teléfono M-1540. U. H. S-2558 12 Abr.

PALACIO Abadín. Cuba 86, casi esquina a Teniente Rey. Edificio moderno, fresco, tranquilo; habitaciones con lavabos y todo servicio, desde 20 pesos mensuales. Agua fría y caliente siempre. Teléfono M-9726. U. H. 16233 13 Abr.

OBRAPIA 96-98. Se alquilan grandes y frescas habitaciones a dos cuadras del Parque Central. Lavabo de agua corriente, luz toda la noche; especiales para oficinas u hombres solos de moralidad. Informes el portero.
U. H. 15704 8 Abr.

DEL PARQUE CENTRAL

a una cuadra solamente en Progreso 26 altos 1 habitación bien amueblada. Todo servicio casa decente. Balcón a la calle. Precio módico. Exclusivamente a caballero o dos personas. 16278 11 Ab

SE ALQUILA una habitación en Campanario esquina a San Miguel, altos del café; amplia y muy fresca, en la azotea, con luz toda la noche y abundante agua. U. H. 16326 9 Abr.

SE ALQUILA una habitación a persona de moralidad en Campanario número 222, bajos, entre Concepción y Figuras.
S-2610 9 Abr.

(D) LOCALES

(13)—Habana

GRAN LOCAL. 768 metros de superficie. Propio para industrias, almacén o depósitos, tren funerario, garage, etc., en Zapata No. 22, pegado a Infanta. La llave en Zapata No. 20 Bodega. Informan en F 14 altos, entre 5 y 7. Vedado.
U H 14926 8 Ab

SE ALQUILA en la zona comercial un amplio local propio para fonda o restaurant u otro establecimiento análogo. Informan y demás condiciones en Cuba y Sol (bodega). U. H. 16015 10 Abr.

LOCALES

ZONA comercial. Se alquila el gran local de la casa Amargura 34, frente al Convento de San Francisco; espacioso salón con 18 metros de frente por 23 de fondo. Todo sobre columnas. La llave en los altos. Para informes: Neptuno y Amistad. Tel. A-4376, La Regente.
U. H. 14874 18 Abr.

SE ALQUILAN unos espaciosos bajos con 900 metros cuadrados de superficie en Compostela esquina a Obrapía. Informan: Rodríguez Méndez y Co., Cárdenas y Gloria
UH 15633 9 ab.

PARA ESTABLECIMIENTO

Se alquila San Lázaro 180, casi esquina a Galiano, con dos vidrieras para exhibición al frente. Informa señor José Pararón. San Rafael 39, altos.
U. H. 15980 14 Abr.

BONITO local para establecimiento o tienda, alquil oen Infanta 8, próximo a San Lázaro, portal a la brisa, $60.00. Informes: Galiano 40. Tel. A-3161.
16257 12 Ab

PARA ALMACEN O INDUSTRIA:

Alquilo espaciosa y nueva nave en Revillagigedo y Tallapiedra, con un salón alto. Superficie; 400 metros. Informa: doctor Lamelas. Cuba 62.
UH 15234 10 abril.

(14)—Barrios

SE ALQUILA un garage para guardar muebles o máquinas. Calle C número 4, entre Calzada y 5a.
U. H. S-2297 10 Abr

(F) SE NECESITAN

(17)—Criadas de mano y Manejadoras

SE SOLICITA una criada joven y aseada que cocine y ayude a la limpieza de corta familia. Sra. de Alonso. Corrales 217 bajos. Tel. M-9269.
U. H. 15810 7 Abr.

SE SOLICITA criada de mano que sepa trabajar y tenga referencias. Edificio Castro, calle 25 esquina a O, tercer piso, derecha. A una cuadra de Infanta.
16322 8 Abr.

¿Tiene Vd. que vender, comprar, alquilar, ofrecer o solicitar?

El DIARIO DE LA MARINA le tomará su anuncio por teléfono.

DICTE SU ANUNCIO POR LOS TELEFONOS:

M-3378 / A-1014 } de 8 a 5 P. M. A-3856 de 5 a 10 P. M.

Solicitudes de trabajo, 3 días, 10 centavos.

OJO. SOLICITO mujer joven que sea de buen trato para limpieza de casa chica de caballero solo. Tiene que ser sola que nadie la moleste, sueldo convencional. Para informes llamar al teléfono A-4128 solamente de 7 a 9 de la mañana. 16264 11 Ab

SE SOLICITA una muchacha para cocinar y limpiar. En la calle C No. 186 entre 19 y 21, Vedado.
S-2606 9 Ab

SE SOLICITA una sirvienta para comedor, 25 pesos, ropa limpia y uniformes. 19 esq. a 8, Vedado, de 1 a 4.
16279 8 Ab

SE NECESITA una muchachita para los quehaceres de la casa. Prado 119. La Noya del Prado. U. H. 16333 9 Abr.

SE SOLICITA una muchacha española para todos los quehaceres de un matrimonio con dos niños; que traiga referencias. Bruzón No. 16, bajos.
16304 8 Abr.

NECESITO una criada de mano y una cocinera. Sueldo $25 cada una; pero si son buenas, ganarán 30 pesos, ropa limpia, buen trato y poco trabajo. Compostela 58, bajos. 16214 8 Abr.

(18)—Criados de mano

SE NECESITA un criado de mano que sepa bien su obligación. Ha de traer referencias. Informan calle 17 número 145, esquina a K, Vedado.
S-2113 9 Abr.

(19)—Cocineras.

NECESITO una joven española que sepa cocinar y limpiar para un matrimonio americano que tenga referencias. Informan teléfono FO-1886.
U. H. 16003 7 Abr.

SE SOLICITA buena cocinera para cocinar y limpiar para un matrimonio solo. Tiene que saber leer y tener buenas referencias. Baños 59, entre 23 y 25, Vedado. 16323 8 Abr.

SE SOLICITA una cocinera española que sepa su obligación y no tenga pretensiones. Sueldo 25 pesos. San Rafael número 60. 16311 8 Abr.

NECESITO una buena cocinera con referencia, española, y una criada joven para cuartos y coser que tenga referencia. Informa: teléfono FO-1886.
U. H. 16004 7 Abr.

(25)—Varios

SOLICITAMOS SIRVIENTAS

Quiere usted colocarse con familias honorables ganando buen sueldo. Quiere usted tener casa con toda asistencia cuando esté descolocada; con la mayor economía y decencia. Quiere estar representada y protegida dignamente. La Sociedad Protectora de Sirvientas La Alianza. Le ofrece esta oportunidad; no pierda tiempo ni malgaste su dinero, pase por esta su casa y será amablemente atendida. Pida informes: Lealtad 111. Teléfono U 6165. UH 14570 11 abril.

SE SOLICITA un muchacho de color para aprendiz o pinche de cocina, calle 2 No. 250 entre 25 y 27, Vedado.
16265 8 Ab

SE SOLICITA hombre o mujer o matrimonio para encargados de casa huéspedes. Buen sueldo, casa y comida para los dos. Tienen que depositar garantía en efectivo y un cobrador con 400 pesos de garantía en efectivo. Se le paga buen sueldo y comisión. Se desea tratar con personas serias y no perder tiempo. Si usted no reúne estas condiciones; no molesto, para informes. Lealtad 111, bajos. Oficina. 16342 8 Abr.

(26)—Agencias de colocaciones

LA MILAGROSA. CENTRO DE COLOCACIONES

Ofrecemos criadas, criados, cocineras, cocineros, choferes, fregadores, todo el personal que usted necesite; le será servido rápidamente; con buenas referencias. Llame a los teléfonos A 9281 A 1667 y A 9132. Santa Clara 12.
UH 14572 11 abril

VILLAVERDE Y CA., O'REILLY 13 TELEFONO A-2348

Cuando usted desee tener un buen servicio de cocineros, dependientes, criados, camareros, ayudantes, porteros, jardineros, chauffeurs fregadores etc., etc., llame a esta antigua casa que dispone siempre de personal práctico y conocido para todos los giros; se mandan a toda la Isla. O'Reilly 13. Telf. A 2348.
UH 15598 10 ab.

SE NECESITAN

AGENCIA LA ESTRELLA COLON 32, TELEFONO M-9578

Es la única que en cinco minutos facilita cocineros, criados, camareros, dependientes de café, fonda, carnicería, chofferes, cocineras, criadas, españolas y del país y todo cuanto personal usted necesite, con referencias. Llame al Teléfono M-9578. U H S-2540 3 Mayo

AGENCIA MONTALVO

Es en el Vedado la mejor de la capital, con sucursal en España y Jamaica Inglesa: necesita para hoy dos muchachas españolas para familia llegada de España. Informan calle 17 esquina a F. Teléfono F-4427. U. H. S-2581 4 May.

(G) SE OFRECEN

(27).—Criadas de mano y Manejadoras

SE DESEA colocar una muchacha española, de criada de mano o manejadora. Tiene buenas referencias de la casa donde trabajó. Informes al teléfono U-4669, preguntar por Josefa Menes.
U. H. 16072 7 Abr.

DESEA colocarse una señora española de criada de mano; entiende de cocina y tiene referencias; duerme en su casa. Teléfono A-4163, Tenerife 26.
U. H. 16103 7 Abr.

DOS MUCHACHAS españolas desean colocarse de criadas de mano o manejadora; tienen buenas referncias. Teléfono I-2883. U. H. S-2595 8 Abr.

SE OFRECE una joven española para criada de mano o manejadora y cuartos; sabe coser. Tiene referencias. Informan: Gloria 2, bodega; tel. M-1447.
U. H. S-2603 8 Abr.

SE OFRECE una muchacha para limpiar por horas. Teléfono U-4256.
16263 9 Ab

JOVEN española desea colocarse de criada de mano. Informan en el Teléfono U-1709. 16254 9 Ab

SE OFRECEN dos jóvenes españoles. Uno buen criado de mano; el otro buen camarero; fregador, dependiente o cualquier trabajo. Tienen buenas referencias. Teléfono M-3229. 16325 9 Abr.

DESEA colocarse una joven española de criada de mano y lavar alguna ropa. No duerme en la colocación. Lleva tiempo en el país y sabe cumplir con su obligación. Informan tel. A-8108.
16329 9 Abr.

SE DESEA colocar una joven española para criada de mano o cocina; si es corta familia; ambas cosas. Informan teléfono A-7968. 16334 9 Abr.

SE DESEA colocar una muchacha española para todos los quehaceres de una casa. Tiene referencias. Informan al teléfono I-2423. S-2117 9 Abr.

DESEA colocarse una joven española para criada de mano; sabe cumplir con su obligación. Informan U-2162; preguntar por Florinda. 16343 8 Abr.

SE DESEA colocar una muchacha para criada de mano o manejadora; sabe trabajar; no le importa ir a los repartos y no tiene pretensiones. Informan Colón 1 1|2. Teléfono A-5597. 16282 9 Abr.

SE DESEA colocar una muchacha recién llegada de criada de mano o manejadora o de cuarto; sabe coser; es formal y seria. Calle 29 entre B y C, en la casa del doctor Lejarza. Teléfono F-4836.
16285 5 Abr.

CON UNA buena y corta familia desea colocarse una muchacha de color, sólo para cocinar y hacer la limpieza de la casa. Presenta buenas referencias; tiene buenos modales para todos y sabe cumplir con su deber. No tiene inconveniente en dormir en la colocación. Se coloca dentro o fuera de la Habana mejor fuera. Informan Figueroa número 9 entre Lacret y Luis Estévez, Reparto Santos Suárez. Sueldo $25. 16296 9 Abr.

SEÑORA de mediana edad, española, que acaba de llegar de España, se ofrece para casa familia particular, para criada de mano; es trabajadora y honrada con garantía. Informan Lamparilla número 7, altos. Teléfono M-3350. En la misma un chauffeur con 9 años colocado en casas de la mejor distinción que son de las mejores referencias de cumplidor y honrado. 16299 9 Abr.

SE DESEA colocar una joven española para criada de mano o manejadora. Informan teléfono A-4485.
16301 9 Abr.

SE DESEA colocar una joven española de criada de mano o de cuarto. Lleva tiempo en el país; desea casa moral. Informan teléfono M-8370. 16298 9 Abr.

DESEA colocarse joven española de criada de mano o de cuartos; tiene referencias; sabe cumplir con su obligación. Informan teléfono U-4669. Silvina.
16307 9 Abr.

JOVEN española desea colocarse de criada de mano o comedor. Lleva tiempo en el país; es seria y formal. Tiene referencias. Informan tel. U-4669, Genoveva. 16308 9 Abr.

SEÑORA peninsular desea colocarse de manejadora de un solo niño de meses o para cuarto y zurcir. Tiene buenas referencias; no la importa viajar. Informan teléfono U-4669. Consuelo.
16309 9 Abr.

SE DESEA colocar una joven española de criada de mano o de manejadora. Informan en el teléfono U-5160, Animas 175 letra A. 16303 9 Abr.

DESEA colocarse una señora peninsular de mediana edad, para criada de mano; sabe lavar y planchar y zurcir ropa fina. Sabe cumplir bien con su obligación y tiene buenas referencias. Informan teléfono A-8110, Villegas 128.
16318 9 Abr.

(28).—Criadas de Habitaciones y Coser

SE DESEA colocar joven española para cuartos; sabe coser muy bien; tiene inmejorables referencias. Sueldo no menos de 30 pesos. Informes tel. FO-1886.
U. H. 16000 7 Abr.

SE OFRECE joven española para cuartos y coser; está acostumbrada al servicio fino de familias distinguidas y desea buena familia. Sabe perfectamente trabajar y planchar ropa fina de señora. Es muchacha fina y trabajadora. Tiene buenas recomendaciones. Tel. A-5533.
U. H. 16347 12 Abr.

(29).—Criados de mano

SE DESEA colocar de criado de mano un joven español acostumbrado a trabajar en buenas casas, sabiendo su obligación y teniendo quien lo recomiende. Informan F-2255. U. H. 16119 7 Abr.

SE OFRECE un buen criado español de veintiocho años; es formal y trabajador. Tiene buenas referencias; está acostumbrado al servicio fino, desea casa seria. Teléfono F-5852. 16332 9 Abr.

SE OFRECE un criado de mano español con buenas referencias. Sabe servir mesa; es fino y trabajador. Preguntar por José. Teléfono A-3318.
U. H. 16327-28 9 Abr.

CRIADO de mano español, práctico en servicio fino, cumplidor en su trabajo y con buenas referencias. Solicita colocación; sin pretensiones. Tel. A-7073, bodega. 16305 9 Abr.

SE OFRECE joven peninsular buen criado de mano o para camarero, portero, dependiente o ayudante de cocina; también sabe de jardinero y fregar máquinas. Tiene recomendación de las casas que trabajó. Teléfono A-4792. 16313 9 Abr.

(30).—Cocineras

DESEA colocarse una muchacha para cocinar a un matrimonio y hacer limpieza. No duerme en la colocación. Teléfono A-8610. U. H. 16234 8 Ab.

SE OFRECEN

SE DESEA colocar una joven española de cocinera y repostera; duerme en la colocación. Tiene referencias. Informan teléfono F-4729.
U. H. 16031 7 Abr.

DESEA colocarse una cocinera y repostera inglesa; tiene muy buenas referencias. Sueldo no menos de 30 pesos. En la misma una muchacha inglesa para criada o manejadora. Tiene inmejorables referencias. Informan tel. FO-1886.
U. H. 16002 7 Abr.

DESEA colocarse una muy buena cocinera, con referencias. Y en la misma una joven española para cocinar y limpiar a un matrimonio. Tiene muy buenas referencias. Informan tel. FO-1886.
U. H. 16001 7 Abr.

SEÑORA española desea colocarse de cocinera y limpieza; sabe su obligación. Teléfono M-9527. U. H. 16049 7 Abr.

DELSEA colocarse buena cocinera repostera, española. No duerme en la colocación. Sólo para cocinar. Tiene buenas referencias. Informan tel. A-0518.
U. H. 16094 7 Abr.

DESEA colocarse una cocinera española, práctica en el oficio; cocina a la española y criolla. Sabe hacer dulces y plaza. No duerme en la colocación. Informan teléfono M-2067. S-2116 8 Abr.

SE DESEA colocar una buena cocinera joven, española. Cocina a la criolla y a la inglesa. Da buenas referencias de casa americana. Teléfono A-8350.
U. H. 16091 8 Abr.

SE DESEA colocar una muchacha española para cocinar; si es poca familia ayuda a la limpieza. Tiene referencias. Marqués González 38, bajos, entre Pocito y Jesús Peregrino. U. H. 16121 7 Abr.

SE DESEA colocar una muchacha española para cocinar. No tiene pretensiones. No le importa ayudar a la limpieza. Informan: Venus 77, esquina a San Mariano, Guanabacoa.
U. H. 16225 7 Abr.

JOVEN española, desea colocarse para cocinar o para cocinar y limpiar para matrimonio solo. Informan Concordia 5 Teléfono A-5147. U. H. 16228 7 Abr.

SE DESEA colocar una señora para cocinar a corta familia; es limpia y sabe su obligación. Informan en I-5145.
16283 9 Abr.

COCINERA española desea colocarse para corta familia. Ayuda a los quehaceres. Infanta 26; informan tel. U-3279.
15913 9 Abr.

DESEA colocarse joven española para cocinar y limpiar; es formal y trabajadora; tiene referencias; desea casa de moralidad. Informan teléfono U-4669.
16306 9 Abr.

DESEA colocarse una española de cocinera; sabe cocinar bien a la española y criolla; no la importa cocinar en casas de comercio; no se coloca menos de 30 pesos; sabe hacer dulces. Informan teléfono F-4580. 16310 9 Abr.

(31).—Cocineros

UN ASIATICO desea colocarse de cocinero en casa o particular o comercio, sabe hacer dulces, tiene informes. Teléfono M-9527, llamar por puesto Raúl Gervasio No. 136. 16253 12 Ab

SE DESEA colocar un joven cocinero, conoce toda clase de comida con buenos informes, sale al campo. Dirección Sol 12 habitación No. 5
U H 16272 10 Ab

UN JOVEN asiático cocinero repostero, desea colocarse en casa particular. Cocina a la criolla y española. Informan calle 8 y 3. Reparto La Sierra. FO-1241.
16348 9 Abr.

SE DESEA colocar un cocinero español en casa de comercio o particular. Sabe repostería y es hombre solo y no tiene pretensiones. Informan tel. A-2344.
16331 9 Abr.

MAESTRO cocinero, joven, español, que ha trabajado en las mejores barras de la Habana, se ofrece para restaurant o casa comercio o particular, con referencias. Preguntar por Sánchez. Informes: A-3090. 16330 9 Abr.

COCINERO repostero asiático, joven, desea colocarse para casa particular, cocina bien criolla y española, muy limpio; tiene referencias. Informan Zanja No. 47, bajos. Café. Preguntar por teléfono A-4352. 16286 9 Abr.

UN COCINERO repostero chino, joven, desea colocarse en casa particular, cocina española, criolla bien, muy limpio, tiene referencias. Informan calle Zapata esquina A. bodega. Preguntar teléfono F-3395, Vedado. 16287 9 Abr.

COCINERO y repostero, sabe servir la mesa; desea colocarse en casa particular o de comercio, sin pretensiones; duerme en la colocación o fuera; hace plaza si es necesario; tiene buenas recomendaciones de las casas que trabajó. Teléfono A-1547. 16289 9 Abr.

SE DESEA colocar joven español para cocinar casa comercio o casa de comidas, tren de cantina; está práctico en lo que se presente, o ayudante para otra cosa. M-6841. 16294 9 Abr.

(33).—Chauffeurs

CHAUFFEUR formal y sin pretensiones; desea colocarse en casa particular con muy buenas recomendaciones. Teléfono U-2334. Pregunten por Manuel Varela. Ayesterán 20. U. H. 15592 8 Abr.

CHAUFFEUR español desea colocarse en casa particular o comercio. No le importa ir al campo. Tiene buenas referencias de donde trabajó y maneja cualquier máquina. Teléfono A-5985.
U. H. 16214 8 Abr.

CHAUFFEUR español con 26 años de edad, correcto y magníficas referencias desea empleo en casa particular. Informan en el teléfono F-2029.
U H 16266 9 Ab

CHAUFFEUR mecánico español con muchos años de práctica, se desea colocar en casa particular o de comercio, no tiene pretensiones de mucho sueldo y tengo buenas recomendaciones de las casas que he trabajado. Informan teléfono F-3768. 16262 9 Abr.

CHAUFFEUR mecánico español se desea colocar en casa particular o del comercio, siete años de práctica, entiende de toda clase de máquinas; tiene inmejorables referencias de las mismas que ha trabajado, no tiene pretensiones. Informan A-4846.
16277 9 Ab

CHAUFFEUR español desea colocarse en casa particular o de comercio; maneja toda clase de máquinas y entiende de mecánica; tiene buenas referencias de las casas que ha trabajado. Informará el teléfono F-4515. 16321 9 Abr.

CHAUFFEUR mecánico de color, con doce años de práctica, con referencias y garantía de la casa que ha trabajado. Desea colocarse en casa particular. No tiene pretensiones; conoce el servicio particular. Informan tel. U-5379.
16344 9 Abr.

CHAUFFEUR español desea colocarse en casa particular o camión de reparto. Tiene buenas referencias. Informan al teléfono F-1613. 16290 9 Abr.

(34).—Tenedores de libros y Oficinistas y Empleados de Oficinas

MECANOGRAFA corresponsal, con amplios conocimientos de todos los trabajos de oficina y buenas referencias; solicita empleo en oficina o casa de comercio. Teléfono A-9320.
U. H. S-2562 7 Abr.

(35)—Varios

UN PENINSULAR que dispone de medio día, desea hacerse cargo de limpieza de una oficina o bufete particular: o limpieza y cuidado de casa de familia que embarcan. Práctico en esos trabajos y con referencias. Informan calle Espada 13, bajos, entre Jovellar y Vapor.
U. H. 16243 9 Abr.

INSTITUTRIZ inglesa, con costumbres refinadas y con inmejorables recomendaciones, desea encontrar familia para viajar con ellos, viajera de experiencia; o para la Habana. Contestaciones M. C. Tel. F-2350.
U. H. 16188 8 Abr.

UN JOVEN español desea colocarse de segundo cocinero o dependiente de fonda, también se coloca para portero, tiene buenas referencias, desea dormir fuera de la colocación. Informan en Belascoain No. 86. Preguntar por Quintana. Tel. M-2809. 16259 9 Ab

SE DESEA colocar un muchacho de 16 años para mensajero o para la limpieza de establecimiento. Conoce algo de imprenta. Tiene referencias. Informan teléfono A-9528. 16345 9 Abr.

DESEA colocarse joven español para dependiente de hotel, café, restaurant o fonda, o para limpieza de oficinas. Informan: Egido número 75; tel. M-8481.
16319 9 Abr.

SE OFRECEN

JOVEN español, desea colocarse de criado; muy práctico para hacer limpieza; es honrado y formal; lo recomiendan las mejores casas del Vedado. Tel. A-8832; pregunten por Castro. 16320 9 Abr.

(H) COMPRA Y VENTA DE FINCAS

(36)—Urbanas

COMPRO una casita de $5.000 a 6.000 radio Belascoain, Reina, Prado, y Mar. No corredores. Tel. M-6894, de 7 a. m. a 8 p. m. U H S-2538 6 Ab

REPARTO Los Pinos. Urge venta chalet grande, cómodo, pisos mosaicos, doble forro, cielo raso. Tejas, 6 metros puntal. Sala, hall, 4 habitaciones, cocina, mampostería, patio, árboles frutales. San Pedro 6, vidriera. 16293 12 Abr.

COMPRO una casa o vendo mi Bodega está en calzada bien situada, tiene mucha comodidad, buen contrato y poco alquiler, admito en pago una casa o una hipoteca, doy vuelto si es necesario. Informan Tel. I-5913. 16274 14 Ab

CON SOLO $2.000 de contado resto en hipoteca vendo casa a cuatro cuadras del tranvía, en lugar donde el metro cuadrado vale a $10; tiene 500 metros cuadrados, valor total del terreno $5.000. Sala, comedor, saleta, 4 cuartos, 2 baños uno de ellos completo y moderno, cocina, entrada para autos, portal, y traspatio con árboles frutales; total fabricado 200 metros cuadrados: con un material de primera clase, propio para altos, que vale hoy a $40 el metro cuadrado; son $8.000, total fabricación y terreno $13.000. Se vende en $10.000, gánase $3.000 con esta operación. Tel. I-5962.
S-2607 9 Ab

MAGNIFICA INVERSION

a $25.00 vendo casa de esq. con bodega y carnicería y 10 casas más anexas rentando unos $350.00 mensuales en $40.000, véame y hará un buen negocio. Habana 39 altos, esq. a Chacón, M-5824.
16268 9 Ab

CALLE 23. Se venden precisamente juntas, dos buenas casas cada una tiene jardín, portal, sala, hall y cuatro habitaciones, cuarto de baño, comedor, cuartos de criados, etc. Separadas de las casas colindantes. Las dos en $49.000 sin gravamen. También puede dejarse una cantidad en hipoteca. Trato directo. Su dueño, 23 número 397, altos, entrada por la calle 4. S-2115 9 Abr.

(37)—Rusticas

SE ARRIENDAN

Dos fincas rústicas de 6 y 14 caballerías, respectivamente, con aguadas fértiles, pozo, casa, siembras y sepas de caña; situada en el barrio Candela Norte, Güines, con carretera al frente, a dos kilómetros de la Central, bodega Zaragoza. Informan: Estudio del doctor Gonzalo Pérez. Informan: Telfs. U 4962 y U 3964.
UH S 2116 10 abril.

SE TRASPASA la acción de hermosa finca de recreo y producción frente finca Doña Juana, con chalet moderno, garage, instalaciones de riego tractores, animales, siembras, etc. Razón en la misma o por teléfono: Finca Godoy, Rancho Boyeros. 16256 9 Ab

(I) COMPRA Y VENTA DE SOLARES YERMOS

A $1.80 VARA VENDO

solar de 23,58 x 47,17 situado Reparto de Hornos en Marianao. Tratos directos. Habana 39 altos. Tel. M-5824.
16267 9 Ab

A $1.40 VARA VENDO

solar de 12 x 30 situado Reparto Los Pinos calle Mayía Rodríguez, dueño Habana 39 altos. Tel. M-5824.
16270 9 Ab

BUENA oportunidad. Tengo que vender un solar en lo mejor de Santa Emilia, entre Paz y San Julio. Buenas medidas, no debe nada en la Compañía y tengo escritura; lo doy muy barato; tengo que realizarlo antes del 20 de abril. Informan su dueño en Rubalcaba 13, de 12 a 1. todos los días. 16337 14 Abr.

VENDO solar de acera a la brisa, con dos habitaciones fabricadas, cocina y servicios y garage. Mide el solar 11x25, todo de mampostería; lo doy en $4.500. Está a una cuadra del carrito Santos Suárez, en el Pasaje Norte número 9 entre la Avenida de Mayía Rodríguez y Pajarito y Goicuría. 16284 12 Abr.

VENDO en la Ampliación de Almendares un solar acera de la sombra, cerca del gran Hotel Almendares. Su dueño teléfono F-3288. 16288 12 Abr.

(J) COMPRA Y VENTA DE ESTABLECIMIENTOS

BODEGA EN SALUD

Venden en 4,000 pesos bodega calle Salud se da tan barata por asuntos familiares, es muy cantinera con facilidades de pago. Informes Hospital 7 B, U-1802. Llenín. 16258 16 Ab

SE VENDE vidriera de tabacos, cigarros, quincalla, billetes, en lo mejor de la Habana, buen contrato, vende diario $20.00 garantizados. El dueño tiene otro negocio. Informan Monte No. 10 lechería, de 5 a 7 p. m. no palucheros.
16276 10 Ab

CON POCO dinero vendo una carnicería o la arriendo. Para informes: San Francisco y Vapor o tel. U-4835.
16339 9 Abr.

(L) AUTOMOVILES

(39)—Venta

LINCOLN limousine, cerrado, siete asientos; máquina de lujo, costo nueve mil, se vende por viaje en cuatro. Teléfono FO-1065, calle 26 esquina 2, Reparto Miramar. U. H. 15540 8 Abr.

SE VENDE una bicicleta Niágara pintura de fábrica, farol y fotuto, como nueva. Precio 17.00 pesos. Fuentes entre 3 y 5, Reparto Almendares, Jesús Galán. 16261 9 Ab

SE VENDE un Ford en buenas condiciones, $50, por tener que embarcarme para el extranjero. Informan: Santa Teresa y Velasco. Bodega, Marianao.
S-2112 9 Abr.

(LL) DINERO EN HIPOTECAS

(41)—Se ofrece

DINERO AL 6 Y 8 0|0

Tenemos para hipoteca $250.000 que los damos juntos o fraccionados, Habana o Repartos, véanos en Habana 39 altos esq. a Chacón. 16269 9 Ab

DESDE 6 1|2 por ciento. Doy dinero en hipoteca de fincas rústicas y urbanas en pagarés sobre alquileres, para fabricar, plazos largos. Admito cancelaciones parciales. Francisco Figarola, Chacón número 2, de 2 a 5. Teléfonos A-5764 o M-4837. 16315 10 Abr.

FRANCISCO FIGAROLA OBREGON

compra-venta en hipotecas, Chacón número 2, Departamento 110. Se ofrece a sus amigos y clientes nuevamente en Chacón número 2, Departamento número 110, de 2 a 5. Teléfono A-5764 y M-4837.
16316-17 9 Abr.

(N) COMPRA-VENTA DE OBJETOS VARIOS

CAJAS DE CAUDALES

a cualquier precio, gran existencia. Apodaca 58, entre Suárez y Revillagigedo.

PARA CAFE Y FONDA

Cantinas, mostradores, mesas mármol vitrolite y madera. Vidrieras, neveras, sillas legítimas de Viena nuevas y de uso, arregladas y toda clase de objetos. Apodaca 58, entre Suárez y Revillagigedo.

MUEBLES DE OFICINA

Burós, mesas planas y de máquina, libreros, máquinas de escribir, sillas giratorias y toda clase de muebles. Apodaca 58 entre Suárez y Revillagigedo.

MUEBLES EN GENERAL

Juegos de cuarto, sala, comedor y recibidor y toda clase de piezas sueltas. Apodaca 58 entre Suárez y Revillagigedo. 16336 16 Abr.

COMPRAMOS CAJAS

de caudales y toda clase de muebles de oficina; pagamos bien. Tel. M-3288.

COMPRA-VENTA DE OBJETOS

DE CAFE Y FONDA

Compramos toda clase de muebles y enseres, vidrieras y mesas mármol y vitrolite. Teléfono M-3288.

COMPRAMOS MUEBLES

de toda clase que sean modernos y estén en buen estado; máquinas de coser; baúles escaparates. Teléfono M-3288.
16335 6 Abr.

(Ñ) ENSEÑANZAS)

ESTUDIANTES DE DERECHO

Abogado competente, con algunas horas disponibles, se ofrece para preparar estudiantes de Derecho. Calzada 78 A, entre B y C, Vedado.
UH S 2506 8 ab.

(Q) COMPRA Y VENTA DE INSTRUMENTOS DE MUSICA

PIANOS $350. Autopianos $550. Pianos del alquiler. Afinaciones y reparaciones a poco costo. Victrolas Ortofónicas Victor a $100. Cambiamos fonógrafos por Ortofónicas. Discos y Rollos de todas clases. Ukeleles a $4. Mandolinas $4. Violines $12. Drum Ludwig $45. M. y G. Salas. San Rafael 14. Tel. A-4368.
U. H. E-802 20 Abr.

PIANOLA Stowers 50 rollos, nueva, último modelo, recibo propiedad; mandolina vendo regalada. Piano, $50. Además los muebles finos; marcho extranjero el 18. San José 124-E. 16546 9 Abr.

VICTROLA Edison, moderna. Se vende con sus discos; es de familia que embarca; hace varios meses que se compró en quinientos pesos y se da en ciento cincuenta pesos; es a propósito para una familia de gusto. Calle Espada 13 bajos, entre Jovellar y Vapor.
U. H. 16242 8 Abr.

(S) MUEBLES Y PRENDAS

(52)—Venta

COMPRE SUS MUEBLES A PLAZOS

Precioso juego de cuarto por 10 pesos al mes; uno de sala 8 pesos; uno de recibidor, 5 pesos; una cama de hierro 3 pesos; un escaparate con lunas biseladas 4 pesos: una lámpara de sala, cuarto o comedor, 3 pesos; muebles de oficina y todo lo que abarca el giro, con grandes facilidades de pago. "La Casa López", Padre Varela número 76-D, (Belascoaín) cerca Carlos III. Teléfono U-4541. Alquilamos mueblees de todas clases. Hacemos cambios de muebles y los recibimos en fondo. No deje de visitar nuestra exposición. Ahorrará dinero y tiempo.
U HS-2441 30 abril

MUEBLES finos. Un juego de cuarto tallado Colonial Español; otro francés; dos cuadros óleo. Se venden por viaje. Calle 26 esquina a 2, Miramar. Teléfono FO-1065. U. H. 15539 8 Abr.

LIQUIDACION DE MUEBLES

Un juego de cuarto, de tres cuerpos, de caoba, con bronces fileteados, 7 piezas, $325; uno id. de cedro en color beis estilo Luis XV, $295, y uno id. verde 7 piezas, ganga, $145, y uno id. de dos cuerpos, de caoba, marqueteado, verdadera ganga, $200 una caja caudales Mosler safc. 18 por 20 pulg. $45.00; juego cuarto azul cobalto, jaspeado, $85; uno id. de cedro en color caoba fileteado en celuloide, $110; juego de sala de caoba, color rosa-lila, $95; uno id. en color gris, $70; uno de recibidor de caoba, tapizado, de cuero, ganga verdad, $75; uno de mimbre 90 pesos; vitrinas desde $20; escaparates modernos con lunas, desde 24 pesos; id. antiguos, a $18; coquetas de cedro con tapa de cristal desde $12; id. antiguas a como quiera; aparadores modernos desde 12 pesos; una Pianola eléctrica nueva $375; una Merville Clark de caoba $225; una victrola ortofónica nueva, varias de gabinete desde $45; fonógrafos desde $8; baúles escaparates desde $10; máquinas Singer desde 10 pesos; e infinidad de piezas sueltas que las damos a precios nunca vistos. "LA CASA FERRO", Gloria número 123. Teléfono M-1296.
U H 15764 11 Ab

EMBARCO el 18. Vendo mis muebles. Piano, sala dorado, comedor, recibidor mimbre, cuarto, piano, nevera, sillones, bastonera, vajilla, máquina escribir, buró, lámpara. Ganga. San José 124-E.
16347 9 Abr.

AGENCIAS DE MUDADAS

"LA CASA FERRO"

SE HACEN VIAJES AL CAMPO PERSONAL COMPETENTE Y HONRADO. PRECIOS MODICOS Y GARANTIA ABSOLUTA. GLORIA 127 TELEF. M-1296.
U. H. 15765 11 Abr.

LA NUEVA DIRECTIVA DEL CLUB ASTURIANO DE LA PERLA DEL SUR

En Junta General de elecciones han resultado electos para formar su diligente Junta Directiva los señores siguientes:

Presidente: Ramón Alvarez Menéndez; Primer Vice: Celestino Alvarez; Sdo. Vice: Heriberto Fernández; Tesorero: José García Menéndez; Vice: Angel Calvo Fernández; Secretario: José López García; Vice: Román García Canteli;

Vocales: José Alea Blanco; Idelfonso Miranda del Vallín; Joaquín Fernández Ojo; José Vega Avego; Antonio Alvarez Fernández; Ignacio Pando Serres; José Alvarez Suárez; Joaquín García Viera, José Toyos Celorio Amalio Suárez; Maximino Echevarría; Bernardo Sanjuán; Francisco García Díaz; Angel Alvarez Fernández; José Suero Celorio; José Alonso Fernández; Manuel González Líndez; Leopoldo Alonso Miyar; José Martínez; Manuel Gabito Hartasánchez; Avelino García; Patricio Pérez; Francisco Martínez; Manuel Alvarez Rodríguez; Amador Alvarez; Manuel de la Graná; Alfredo Carrizo; Arsenio Pumarada; Gumersindo Martínez y José Ramón Blanco.

A todos nuestra cariñosa enhorabuena.

10 CENTAVOS
DE 7 A. M. A 4 P. M.; Y DE 4 A 10 P. M.
15 CENTAVOS

SOLICITUDES DE TRABAJO: DIEZ CENTAVOS
DEPARTAMENTO DE ANUNCIOS CLASIFICADOS

10 CENTAVOS
DE 7 A. M. A 4 P. M.; Y DE 4 A 10 P. M.
15 CENTAVOS

M.E.C.D. 2016

INFORMACION GENERAL DE PROVINCIAS

DE CAMAJUANI

La carretera a Falcón.—Comisión que regresa—Mensaje evocador de grandes recuerdos.

Ha regresado la Comisión que se trasladó hacia la capital con el fin de gestionar acerca del Honorable Señor Presidente de la República, el comienzo de las obras de la carretera a Falcón.

Esta Comisión estaba compuesta por elementos sobresalientes de las Instituciones Club Rotario, y otras, y por nuestro Alcalde municipal, los los componentes de la Cámara de Comercio.

Acompañaron a los comisionados en su entrevista con el General Machado, el Dr. Baldomero Grau, Representante por la provincia de la Habana é hijo de este pueblo en cuyo seno se conservan los gratos recuerdos de su infancia, y el que quiere demostrarle a su pueblo el cariño que aún le guarda y el que no podrá ser borrado ni con el andar de los tiempos ni con las vicisitudes sufridas.

También los acompañó el Sr. José María Espinosa Ex-Senador de la República y antiguo vecino de esta localidad así como el Coronel Carlos Machado, lider de la mayoría en la Cámara de Representantes.

La comisión se mostró muy satisfecha de la buena acogida que le dispensó el primer Magistrado de la Nación al que le hicieron entrega de un brillante mensaje, evocador de grandes recuerdos para nuestro Presidente.

Tan pronto como regresaron los que componían la Comisión tuve el gusto de entrevistarme con los mismos, quienes me expresaron su satisfacción por las promesas recibidas del General Machado al que están muy agradecidos por tantas atenciones que les dispensó.

Y a petición de la comisión tengo el gusto de transcribir a continuación el mensaje que personalmente le entregaron y que copiado literalmente dice:

Honorable Señor Presidente de la República.
Habana.
Honorable Señor:

Hay dos fechas en nuestro recuerdo que tienen la virtualidad de despertar nuestras más intimas simpatías. Estas fechas marcan dos etapas en vuestra laboriosa vida de hombre. Una es el 15 de Junio de 1895 en cuya memorable tarde, salió Ud. de Camajuaní, dejando en la calle Vergara, todos los cariños de su hogar y de su vida; por el camino de Santa Clarita salió Ud. a la guerra y a la lucha, por él se incorporó Ud. al General Suárez, y con él en aquella melancólica tarde, se inició para Cuba una de sus laboriosas vidas, porque desde entonces ha venido triunfando su personalidad.

Nuestros afectos nos ilusionan queremos evocar las luchas intimas de su sentimiento, al medir en la balanza de su patriotismo, lo dos cariños que por igual le atraían; en Camajuaní dejaba Ud. sus querencias de padre, y en el campo tenía Ud. sus cariños de hijo. Su padre era en la Revolución la personificación del patriotismo legendario, que no comprendía la vida sino cabalgando sobre la rebeldía, y hacia esa rebeldía fué Ud. peregrino de un ideal íntimo que solo parpadeaba en las remotas videncias de su propio porvenir.

Y su fé triunfó; y la firmeza de su patriotismo creó dentro de las inquietudes de aquellos tiempos, una filosofía revolucionaria que era la rotunda afirmación de todos los anhelos contenidos en el fondo del alma criolla. Y formó Ud. en las filas de las rebeldías e impuso dentro de las dolorosas realidades de la guerra, su personalidad de Director y de hombre de Mando; volviendo a la paz ya ungido de los más lisonjeros prestigios que puede hombre alguno alcanzar. Había Ud. contribuído a la redención de la Patria.

La otra fecha es el 21 de Agosto de 1924, separada de la primera por 29 años y no obstante en su complemento y su continuación; trayendo en ella y en la palpitación de su génesis una gran cantidad de gratitud de fé triunfadora y de romanticismo creyente. Porque se nos antoja suponer que vino Ud. a invocar las virtudes protectoras de este cielo nuestro tan pródigo en bienaventuranzas y tan protector de las causas nobles.

Ese 21 de Agosto vino Ud. a Camajuaní a iniciar la campaña pública por la Presidencia de la República, postulado que había sido por el Partido Liberal; y recordamos con júbilo aquél día, cuando fueron llegando trenes que transportaban a sus vehementes partidarios, como se fué nutriendo Camajuaní con el clamor de los que lo defendían, y como nuestro ambiente, apacible de suyo, se fué tornando cálido y decidido.

Y cuando su figura apareció entre sus numerosos amigos en la entrada de Santa Clara, cuando nuestros convecinos lo aguardaban en nutrida caballería de campesinos que lo aclamaban frenéticos.

Aquella tarde como estalló el entusiasmo y la fé de nuestro pueblo cuando apareció Ud. en la terraza de nuestro parque junto a su hermano Carlos y a Don José María Espinosa, los corazones enardecidos tuvieron la visión cierta de que se confrontaban con su verdadero conductor y que aquella impresión perduraría por muchos años, como una manifestación de patriótica energía.

Y estas fechas son la invocación que hacemos para despertar dentro de sus sentimientos los recuerdos que entrañan y descansar en la franca declaración que nos hizo el 15 de Diciembre cuando lo saludamos en la inauguración de la Línea de Norte de Cuba; de que Ud. amaba a Camajuaní, tanto como a Santa Clara, y estamos envidiosos de la suerte de Villaclara porque Ud. la ha reconstruído, ha hecho de ella una ciudad nueva, el optimismo la invade y hay en su sol como una prometedora sinfonía de esperanzas; y Camajuaní quiere usar de los privilegios que le garantiza su cariño y pedirle que nos propicie su buena voluntad para que tengamos un Camino con Santa Clarita, una carretera que nos ligue con Falcón y nos conecte con la carretera Central para que nos llegue la abundancia y la oportunidad de nuevos comercios.

La gran ruta Central nos puede arrebatar a Falcón, porque se sentirá más cerca de Placetas y derivará hacia ella, mientras que con el camino que le pedimos explotaremos nuestro mejor venero de riquezas cuyas ubérrimas campiñas conoce Ud. palmo a palmo y de donde podrémos extraer frutos que nos permitan abastecer los mercados del Norte de Camagüey abiertos para nosotros por la línea que Ud. inauguró el 15 de Diciembre de 1927.

Y en nombre de los recuerdos íntimos de su corazón le pedimos que haga porque su múltiple colaborador el Dr. Carlos Miguel de Céspedes, enfoque hacia nuestros valles y nuestras montañas, esa maravilloso lámpara de Aladino, que le permite cumplir su voluntad en el plazo de unas horas y que derrame sobre nosotros la autoridad que Ud. como su Jefe supremo le trasmite.

Con este camino tendremos que recorrer sólo 12 Kilometros para llegar a la carretera Central, nos ligaremos a Camagüey con ventája de tiempo y le abrimos esas rutas a Vueltas y a Remedios que están en la parte norte y que se evitan tiempo al llegar a la gran vía creada por Ud. para trasmitir la civilización y la gloria hasta los últimos confines del país.

No queremos insistir para no fatigarlo, General, con la narración de cosas que Ud. conoce y que seguramente ha previsto con su genio extraordinario; sólo le pedimos que vea en nosotros a los mandatarios de Camajuaní, que le traemos su voz, el recuerdo de sus campiñas, la sinceridad de sus guajiros y la firme convicción de que somos los mismos del 15 de Junio y del 21 de Agosto.

Muy respetuosamente Ud: (f) Ramón González Barreto, Alcalde Municipal. José Tarajano, Presidente de la Cámara de Comercio, José L. Piedra. Presidente Club Rotario, Ramón Trigo.

ESPECIAL

Marzo de 1928.

GOS DE MATA

LAS ELECCIONES DEL CENTRO ASTURIANO

Como resultado de las elecciones del Centro Asturiano celebradas el día 18 de Enero, regirá los destinos de la Delegación de este pueblo, la Directiva siguiente:

Presidente: Benigno Alvarez González; Vice: Carlos Fernández Blanco; Tesorero: José Cuervo Noval; Secretario: Manuel Alonso González; Vice: Genaro Montequín Crespo; Vocales: Santiago de la Torre Menéndez, Bernardo Fernández Blanco, Leopoldo García Ochoa, José Llorca Prats, Francisco Rodríguez Sánchez, Ramón López González, Luís Pulido Humaran, Eladio López Fojo, Fernando Otero Castella, Ramón Díaz Hevia, José Ferreiro García, Antonio García Solís.

Seguidamente se procedió a ratificar para el cargo de Médico de esta Delegación al doctor Ramón Masvidal y Ramos, siendo aprobado por unanimidad.

También se aprobó a propuesta del señor José Cuervo que el señor Diego Jiménez fuese ratificado para cobrador.

Esta Delegación, según rumores, celebrará a mediados del presente mes, un gran baile, siend oacogida esta noticia con gran animación entre la juventud.

Mis votos por el progreso de esta grar Delegación.

EL BAILE DEL "LICEO"

El tradicional baile de Reglamento que celebra nuestra querida y prestigiosa sociedad "Liceo" el día 19 de Marzo, resultó muy lucido.

Ejecutó los bailables el Jazz Band de Encrucijada.

La concurrencia muy selecta y numerosa.

No doy la relación de la misma por carecer de tiempo y por no haber asistido la que redacta.

BAUTIZO

Llega hasta mi mesa y la inserto con gusto en esta crónica.

La niña Mirella Elia, nació en Mata el día 20 de Julio de 1927.

Padres: Manuel Alonso y Emilia Lara.

Padrinos: María Josefa Lara y Avelino Piquero.

Y será bautizada en esta localidad el día 7 de Abril de 1928.

Muy agradecido a tan fina invitación.

NOTA DE DUELO

Ha dejado de existir en esta, rodeada del cariño de sus hijos y amistades, la respetable y buena señora doña Rosalía Ramos viuda de Menéndez.

Su sepelio fué una sentida manifestación de duelo.

Mi pésame más sentido a sus familiares y ante su tumba deposito las flores de mi amistad.

DALIA, Cronista Social.

Notas de Amarillas

Felicidades.— Recientemente celebraron su fiesta onomástica las señoritas Lolita Sotolongo, Dolores Alonso, Lola Alvarez y las señoras Margot Zamora de Puentes y Dolores Fernández viuda de Fernández.

Con tan fausto motivo recibieron los plácemes y las congratulaciones de sus numerosas amistades.

Aunque tarde, quiero hacer llegar hasta ellas mis votos por su felicidad.

De viaje.— Para pasar los días de Semana Santa en compañía de sus familiares ha embarcado para Quemados de Güines la señora Micaela Gómez del Olmo, muy querida profesora de Instrucción Pública.

Acompañada fué por su inteligente hija Monina, aventajada alumna del Colegio Hispano-Americano de Colón.

¡Feliz viaje.

Amara Rivero.—En el día de hoy dad.
embarcó para Matanzas, donde residen sus familiares, la muy culta profesora de Instrucción Pública señorita Amara Rivero.

Simpática y atractiva, es Amara, una joven todo delicadeza y espiritualidad que a sus brillantes cualidades intelectuales reúne hermosas condiciones morales: es leal, sincera y de alma dulce y sencilla; por tan bellas cualidades ha conquistado profundos afectos, siendo todos a desearle un rápido regreso y grata estancia en su ciudad natal.

Enfermas.— Se han visto precisadas a guardar cama, por unos días, a consecuencia de la grippe reinante, las muy estimadas señoras Rita Alvarez de Alvarez y Serafina Matheu de Sosa.

Afortunadamente ya están restablecidas y me es gratísimo consignar su restablecimiento.

Próximo baile.—He recibido atenta invitación para el baile de Reglamento que ofrecerá la Sociedad Liceo de Mercedes el próximo domingo 8 de abril y que será amenizado por la excelente orquesta matancera que dirige el profesor señor Rafael Somevilla.

Agradecida a la cortesía.

Dra. América A. López Calera.

2 de abril de 1928.

Anúnciese en el "Diario de la Marina"

Desde Guantánamo

SRTA. MATILDE ROSA CRUZ PLANAS

Hemos tenido el honor de escuchar una hermosísima conferencia de la señorita Matilde Rosa Cruz Planas, cuyo retrato engalana estas páginas, y ha sido tal la impresión que nos hubo de causar que no hemos podido resistir la tentación de dedicarle unas breves líneas.

M. Rosa Cruz

La conferencia en cuestión versaba sobre cuestiones de pedagogía y había sido intitulada "La Enseñanza del Dibujo en la Escuela Primaria". El amplio local del colegio "Nuestra Señora de la Caridad", de las señoritas Rodríguez, resultaba insuficiente para contener a toda la concurrencia y ésta era de lo más selecto de nuestra sociedad, maestros y periodistas en su mayor parte. Desde hace algún tiempo vienen siguiendo en dicha escuela varios cursos especiales de pedagogía, organizados por el Dr. Miguel A. Gutiérrez, Inspector Escolar del Distrito de Guantánamo, y los miembros de la Junta de Educación. Todos esos cursos han tenido una aceptación entusiástica por parte de los maestros, quienes han recibido grandes enseñanzas prácticas para el mejor desenvolvimiento de sus respectivos magisterios; pero, podemos decir con justicia, que pocos nos ha causado la impresión que nos produjo la disertación de la señorita Cruz. De pie ante el encerado, con una palabra fácil, matizada con amenos decires, y con una posesión y dominio de su tema evidentes, fué explicando toda la metodología del dibujo, en sus más distintas manifestaciones, ya sea dibujo natural, geométrico o decorativo.

Al final de su conferencia la señorita Cruz recomendó muy especialmente a todos los maestros presentes el libro de los doctores Capdevila y Soler, titulado "Dibujo Metodológico".

La señorita Matilde Cruz Planas fué graduada maestra en la Escuela Normal de Oriente en 1923, y en ese mismo año colocada como maestra del Aula número 1 de la Escuela anexa a la Normal. Como alumna asistió a varios cursos de la Academia de Bellas Artes. En el verano de 1926 desempeñó el puesto de Auxiliar de Dibujo en el Cursillo de Mejoramiento para maestros habilitados, celebrado en Santiago de Cuba, recibiendo por ello un certificado honorífico y la felicitación del Director y Secretario de la Escuela Normal. Con el aumento de alumnas en el Ingreso de la Escuela Normal de Oriente, fué nombrada por Decreto Presidencial Catedrática en Comisión del Grupo 8 (Dibujo y Caligrafía) en Octubre de 1927, que es el puesto que actualmente desempeña con general beneplácito del profesorado y alumnas.

Tenemos la firme creencia de que la señorita Matilde Rosa Cruz Planas es actualmente uno de nuestros más sólidos valores intelectuales que anuncia ya la grandeza futura de la mujer cubana, asentando su valor en prestigios intelectuales. Ella es lo que se diría una representativa y una alta esperanza de la escuela cubana.

A sus pies ponemos las más fragantes flores de nuestra admiración.

El Corresponsal.

Notas de Remates

Baile.—Anunciado está uno para el sábado de Gloria.

Se celebrará en el hermoso salón B. V. D. que como siempre será artisticamente adornado.

Una buena música hará las delicias de los amantes de Terpsícore.

Serán tocadas las últimas piezas de moda.

Existe gran embullo en todo el término de Remates.

¡Noche hermosa, noche de ensueño y poesía!

¡Oh baile como conquistas a la humanidad!

Prometo una reseña.

Silueta.—Pálido resulta lo que diga mi insulsa pluma de esta gentil rubia.

Su adorable cuerpecito, la fina sonrisa que juguetea siempre en sus rojos labios, el encanto de sus ojos al que prestan singular belleza las negras y arqueadas pestañas; todo en ella es admirable.

Su melenita rubia que peina con adorable sencillez, presta a su dulce rostro un encanto singular.

¿Quién no adivina a quien pertenece esta silueta, cuando es de todos conocida?

La anterior corresponde a la archi simpática y gentil Blanca E. Herrera.

Ruego.—Varias familias de esta sociedad se han dirigido a mí para que por este medio pida a los amables empresarios del cine traigan la regia película "Las Huérfanas de la tempestad" por las lindas hermanas Lilian y Dorothy Gish.

Uno mi ruego al de esas familias no durando de ser complacidas por los caballerosos señores Vega, Díaz y Braña.

Para el domingo de Resurrección está anunciado el emocionante y conmovedor drama ¡Oh, madre mía!

Ben Hur.—El título lo dice todo. ¿Quién no conoce a Ramón Novarro, el artista simpático y apuesto?

¿Cuántas jovencitas no han soñado con la gallarda figura del gran actor?

Es él el protagonista del soberbio y grandioso drama de la novela de su propio nombre "Ben Hur" en cuyo papel ha conquistado fama y gloria.

Esta grandiosa película será exhibida en nuestro cine el 20 de Mayo. Ya se nota embullo entre nuestras principales familias para asistir esa noche al cine.

Prometo mi asistencia.

Alegrías de un hogar.—El hogar de los distinguidos esposos la joven y bella Aurora Izquierdo y Juan Bermejo, se ve alegrado con el advenimiento de una linda niña que viene a hacer parejita con la lindísima Haydee, la muñequita de ese hogar.

Felicidades a los papás y un besito a la graciosa niña.

María Luisa Buttari.

CARDENENSES

ABRIL

Vuela el tiempo!
Se van los días.
Empezó Abril, un mes más del año 1928, que se vá también como los demás para volver otros y otros, pero nuestro existencia se agota para irnos nosotros cualquier día y no volver más a este mundo de miserias y de luchas.
Llegó abril.
Mes que empieza triste.
Y merced a esos días grises de la Semana mayor se abre en paréntesis la vida social de quietud y silencio, con respeto al Martir del Gólgota aquel que murió en la Cruz para redímir a la Humanidad.
Semana Santa!
Con qué silencio pasa!
Todo se encuentra en los templos sobre todo en estos días de Jueves y Viernes Santo, Sábado de Gloria y Domingo de Resurrección.
Luego vuelve la alegría.
Empieza de nuevo.
Y la Crónica otra vez se apresta a recoger, los ecos de las fiestas semanales en sus columnas.
Hagamos un alto ahora.
Un breve receso!

DOMINGO DE RAMOS

Pasó la solemnidad.
El Domingo de Ramos.
Invadido se vió nuestro templo principal en horas de la mañana, en los brillantes cultos que allí celebraronse.
Hubo Misa Solemne.
Y bendición de palmas.
Por la noche el Santo Rosario y el Via-Crucis, se vieron también concurridísimo.
Continuaron hoy los cultos.
Los de Semana Santa.
Se anunciaron con el Retiro Espiritual para las congregaciones establecidas en la Iglesia Parroquial ofreciéndose entre los ejércicios del día meditación y misa en horas de la mañana y plática preparatoria para confesión y comunión Pascual por la tarde.
Estamos en receso social.
En pleno receso.
Sin fiestas, sin nada que pueda ser una nota de alegría, ya que la Humanidad toda respeta estos días y los dedica a orar y a elevar al cielo plegarias por aquel que padeció y murió en la Cruz para salvarnos.
Dios de quietud.
De silencio y paz.

EL SABADO DE GLORIA EN EL NAUTICO.

Se prepara la fiesta.
Un gran baile.
Un baile espléndido bajo todos sus aspectos, será ese del Club de la Playa, que además de nuestro elemento social, tendrá el concurso de una representación selecta de la mejor sociedad habanera.
No se cabrá en el Club.
Puedo ya asegurarlo!
En receso el Náutico desde hace algunos meses, volverá la alegría allí la noche del Sábado de Gloria, alegría que repercutirá por todo aquel recinto, bañado por las brisas de aquel tornasolado mar de aquel mar divino, donde la naturaleza parece haber depositado sus galas más espléndentes.
Habrá buena música.
Un conjunto de Jacobo Solas.
Contratado ha sido ya y además habrá también un espléndido buffet que será servido en la terraza del Club en pequeñas mesitas.
Haré una observación.
Que se me pide.
Es respecto a los señores asociados los cuales para poder disfrutar del baile tendrán que estar al corriente en el pago de sus cuotas.
Han de presentar Abril.
Que está al cobro.
Circulan ya esos recibos entre los asociados que abonan sus cuotas por mensualidades.
Que más decir de la fiesta?
Todo será poco.
Un sarao deslumbrador pleno de luz y de alegrías será ese del Sábado en el prestigioso Club de la Playa.
Noche de gloria!
En relación al día.

UNA JIRA CAMPESTRE.

Se proyecta ya.
Para el 15.
Para esa fecha la prepara el Club Asturiano.
Que la ofrecen en sus terrenos de la barriada de Mijala.
Jira con baile.
Y lunch además.
Para comenzar el baile se contratará una buena orquesta que deleitará a la juventud que ese día se congregue en la Fiesta Asturiana.
Se pasará un día alegre.
Muy divertido!

UNA OMISION.

La tuve el Sábado.
Al felicitar a las Ofelias.
Involuntariamente olvidé el nombre de la atrayente y graciosa Srta. Ofelia Avila, gentil prometida del cronista amigo y acaudalado comerciante el Sr. Fernando Rodríguez, uno de los gerentes de la popular "Casa del Pueblo".
Aunque tarde lleguele mi saludo.
Con un cálido elogio!

ENTRE NOSOTROS

De paseo.
Un joven matrimonio.
Refiérome al apreciado y cumplido amigo Dr. Felipe R. Díaz, joven abogado que ejerce con éxitos continuos su profesión en el Perico y que acompañado de su bella e interesante esposa, pasa unos días entre nosotros.
Seanle gratos.
Es lo que les deseo.

SEMANA SANTA.

Días de la Iglesia.
Consagrados a Dios.
En todos los hogares se dedican en estos días, flores y oraciones al Todopoderoso, ya que es la Semana en que se conmemora su pasión y muerte.
Buscan todos flores.
Para los altares.
Grande es la demanda que desde ayer tiene el acreditado "Jardín Arechabala" de Domingo Lago, que tiene siempre en su exhibición de la Avenida de Céspedes flores en profusión, productos de sus tierras.
Van todos allí.
Se ha impuesto ese jardín.

RUMBO A LA CAPITAL

En viaje de retorno.
Rumbo a la Habana.
Fué así ayer la respetable dama Sra. María Querido Vda. de But, que en el hogar de sus hermanos los estimados esposos Brito-Alvarez, pasó una temporada.
Fué con ella su hija.
La linda Bertha.
Interesante vecinita del Cronista, que pasará la Semana Santa allí, para luego volver a estos lares donde reside.
Yo despedí a esas viajeras.
Cumplidamente!

RECUERDOS GRATOS

Después de la Convención.
La Séptima Convención Rotaria.
Transcurrido ya una semana de esas fiestas celebradas en la Habana, vi ayer con placer en el DIARIO DE LA MARINA, en su suplemento dominical de rotograbado, una hermosa fotografía de los asistentes a uno de los actos, al almuerzo que se ofreció el lunes en el roof garden del Hotel Plaza.
Se vén allí cardenenses.
Unos se destacan al instante.
Están el doctor Gustavo Pérez Maribona, Enrique H. Cawell y además este Cronista que tuvo el honor de contarse entre los invitados a esa Convención.
Perdura el recuerdo.
Y perdurará siempre.

EN EL PARQUE DEL ALMIRANTE

Concurrido anoche.
Lleno por completo.
Unico aliciente de la noche a excepción del cine, se llenó ese paseo, no obstante el airecillo helado que soplaba, uno de los últimos nortes que nos despide de lea estación invernal que ya puede decirse ha expirado.
Tocó allí la Banda.
De 8 a 10 y media.
Una alteración en el horario de esas retretas que según supe allí, durante el verano serán ofrecidas así por mandato de nuestro buen Alcalde el querido Humberto Villa Carrerá siempre al tanto de buscar lo que agrade y satisfaga a su pueblo que tanto demuestra querer él.
Buena idea ese cambio.
Media hora más de música.

DE AMOR

Una grata nueva.
Un ruego gustoso..
Pedida fué en matrimonio en días pasados la linda y graciosa señorita Elena Bolet y Ponce de León por el atento joven Liberto Churchmen, inteligente telegrafista del gobierno.
Sancionado fué el compromiso.
Con resultado satisfactorio.
La petición fué hecha al señor Juan Bolet, padre de la graciosa Elena.
Para ella mi felicitación.
Y para su elegido.

DEL VIERNES DE DOLORES

Una grata reunión.
Que culminó en fiesta.
De ella me llegan los ecos pudiendo decir que la motivó el celebrarse ese día el onomástico de la joven y elegante señora María Dolores García de Cortés.
Se bailó en su hogar.
Y se charló alegremente.
Jacobo Salas y Leopoldo Cruz Alvarez, deleitaron a la concurrencia ejecutando al piano bonitos y modernos bailables.
Poseo la concurrencia.
La relación de ella.
Entre las señoras se hallaban Elisa Torres de García, Consuelo Unión de Núñez, María Hurtado de Menéndez y la festejada Dolores García de Cortés, que atendió a todos sus invitados.
Señoritas muchas.
Innumerables.
Allí estaban Caridad Quintana, Nenita Comas, Gloria Hurtado, Cuca Rodríguez, Nena Díaz, Eulalia Gross, Julia, Esther y Eloísa Jiménez, Esperanza Rodríguez, Paulina Martínez, Antonia Santos, Esperanza Piedra, Evangelina Núñez, Cruz Rodríguez, Lucía Rodríguez linda rubita jprometida del joven Roberto García, Graciella Rodríguez y Lucrecia Menéndez.
No faltaron dulces.
Ni finos dulces.

BOCADOS EXQUISITOS

Propios de la época.
De Semana Santa.
Una latería especial en mariscos, acaba de recibir "La Casa Fernández", para estos días de cuaresma, en los que nuestras familias se abstienen de probar carne y las comidas que con ella se relacionan.
Reciben allí pedidos.
A diario.
Tan exquisitos son esos mariscos del espléndido almacén de Ayllón y Obispo, que es orgullo de Cárdenas, que sus propietarios ven agotarse por momento el cargamento de latería recibido.
Hay para todos los gustos.
Pescados superiores.

DE RETORNO

Una graciosa señorita.
Muy atrayente.
Es ella la simpática señorita Esther Rivera que después de pasar una temporada en Itabo ha retornado a estos lares.
La acompaña una viajera.
Que es nuestro huesped.
La lindísima señorita América Grillo que ya en otras ocasiones nos ha visitado y que pasará ahora aquí una temporada en esta Perla del Norte que tanto le gusta.
Yo las saludo.
Con un elogio merecido.

EL BAILE DE RESURRECCION

Tradicional la fiesta.
De cada año.
La ofrece siempre el Casino Español en su blanco recinto, resultando ese baile un acontecimiento.
Recibí ya la invitación.
Me llegó hoy.
Redactada está en estos términos:
Señor:
Tengo el honor de invitar a usted y a su distinguida familia para el Baile de Resurrección que se ha de celebrar en esta Sociedad el día 8 del mes actual del presente año.
En la seguridad de que este acto se verá honrado con su presencia, quedo de usted con toda consideración, **Laudelino Alonso,** Presidente de Recreo y Adorno.
Agradezco esa cortesía.
A ella corresponderé.

A LA CAPITAL

De paseo.
Por unos días.
Han ido así rumbo a la capital de la República las angelicales señoritas Eulalia Gross y Esperanza Rodríguez.
Tengan feliz paseo.
Eso les deseo.

VARADERO

La atracción del momento.
Nuestro Varadero.
Repleto está de familias el poético Arcachón Cubano, en estos días de Semana Santa.
Las hay de la Habana.
Y de Matanzas.
Y también de nuestra sociedad, que pasan estos días monótonos en aquel dulce retiro donde todo es silencio y calma, solo interrumpido por el susurro de las olas que besan aquellas blanquísimas arenas.
Varadero.
Soñador lugar!

DEL CENTRAL DOLORES

Retorna un joven.
Atento y amable.
Refiérome a Jorge Lorenzo que en esa importante finca azucarera, ocupa un cargo durante los meses de zafra.
Zafra que expiró ya.
Por eso su regreso.

LA COQUETA PARISIEN

Interesante el título.
Como el argumento.
Trátase de la historia de una joven mujer que llevaba por nombre María, que comenzó como una bailarina de Cabaret y encontróse anunciada como la mujer de carácter tempestuoso y rebelde procedente del París Alegre y frívolo.
Va hoy en Modernista.
A las 8.1|4 y 10 p. m.

Francisco González Bacallao.

Abril 2 de 1928.

Desde Guanajay

DE SANIDAD

El río Capellanías que atraviesa a nuestra Villa, está siendo objeto de una escrupulosa limpieza y ello bien merece lo consignemos y aplaudamos.

Nuestro jefe local de Sanidad, el joven galeno Dr. Miguel A. Fernández Jofre, acaba de anotarse, con esa obra, tan necesaria como plausible, uno de sus primeros triunfos al frente de tan importante cargo.

Realizan ese trabajo más de veinte hombres bajo la dirección de varios capataces del departamento y no han de tardar en dar cumplido remate al mismo, ofreciéndonos unas márgenes limpias de hierba y basuras como orillas dignas de un cauce límpido y cristalina, que tan útil nos va resultando desde hace ya bastante tiempo.

Reciba nuestros plácemes el activo y entusiasta jefe de nuestra Sanidad Local.

SOBRE UN TRIDUO

Dos palabras más sobre el Triduo de la Dolorosa que terminó el día 30 del próximo pasado mes.

A lo apuntado tenemos hoy que agregar, la amenización espléndida que supiera darle, con su voz argentina, la distinguida Srta. Blanca Rosa Córdova, cantando en la Salve y en la Misa; en la primera la "Salve Regina" de S. Julién y en la segunda el "Ave María" de Mascagni; en ambas partes, de modo admirable, selectísimo.

Del propio modo merece nuestro modestos elogios, también, el resto del Coro.

Este se compondrá, para el Septenario del Gran Poder de Dios, de las siguientes señoritas: Blanca Rosa Córdova, Rosita Ventura, Luz Marina Moreno, Laura García, María del Pilar Montoto y Consuelito Cuervo. Esta última señorita, profesora de Piano en la Habana, donde tiene instalada su Academia, refuerza dicho Coro, al que perteneciera cuando residía en esta Villa. Y este refuerzo, muy valioso por cierto, se debe a la temporada de Semana Santa que pasa entre sus familiares de la localidad, la fervorosa damita.

Lo que consignamos con gusto, enviándole, de paso, la más cordial bienvenida.

TRASLADO

El amigo Domingo Novo, dueño del establecimiento de víveres y licores situado en la carretera, entre esta Villa y Mariel, lugar conocido pr "Cañitas", amablemente nos comunica haberse trasladado con su comercio, unos cuantos metros más hacia el Mariel o sea, en la parte Sur de dicha carretera, lugar conocido por entrada a la Finca "Zayas" del Sr. Varela.

Gracias al amigo, y muchos progresos.

NOTAS ESCOLARES

En la Escuela núm. 34 del Distrito Escolar de Artemisa, Barrio "Virtudes", desempeñada por el maestro Sr. Juan Prieto y Vega, quedó constituída el primero del actual, la Asociación de Padres, Amigos y Maestros.

La concurrencia fué numerosa y obsequiada espléndidamente.

He aquí la Directiva elegida: Presidente, Ramón Ricondo; Vice, Gerardo Ortega; Secretario, Obdulio Pérez; Vice, Paulino Ramírez; Tesorero, Toribió Ayarza; Vice, Desiderio Martínez y Vocales: José M. Troncoso, Gregorio Ricondo, Carlos Ramírez, Venerando Arzola, Tiburcio Acosta, Pedro Almeida, Juan Prieto Vega, Manuel Alfonso.

Fueron proclamados Presidentes de Honor nuestras más altas autoridades escolares y Asesor Técnico el Sr. César de las Pozas, competente y activo Inspector Escolar del Distrito.

BAUTIZO

Llega a nuestras manos una fina cartulina, elegantemente impresa que dice:

"Recuerdo del bautizo del niño Florencio Alfonso. Nació el día 5 de junio de 1926. Padres: Cristina Fernández y Juan Batista. Padrinos: Quirina Alonso de López y Eugenio López. Fué bautizado el día primero de abril de 1928 en la Parroquia de Guanajay".

Reconocidos a la atención que se nos dispensa y que los distinguidos esposos Fernández-Batista, los amantes padres del nuevo cristianito y los padrinos del mismo, los esposos González-López, vean colmado de venturas al tierno Florencio.

MODESTO MORAN

Tras largos y crueles padecimientos, dejó de existir el sábado último, en esta localidad, el señor Modesto Morán, con cuya amistad nos honrábamos.

Modesto, como generalmente se le conocía, no deja familia alguna que sepamos y falleció, bastante pobre, en la morada, donde estaba recogido desde hace tiempo, del vecino Sr. Manuel Ortega.

Fué un antiguo cantinero del Café "El Niágara" y gozó siempre fama de hombre honrado y tranquilo.

Descanse en paz.

NOEP

De Carlos Rojas

FIESTA BAILABLE

Para la que se celebrará en los Salones de la prestigiosa sociedad "Liceo", de este pueblo, en la noche del 8 del actual, Domingo de Resurrección, existe gran entusiasmo La juventud que gusta del baile augura ha de resultar grandiosa.

NACIMIENTO

El hogar de los estimados esposos Sánchez-Blanco, se ha visto colmado de dichas y felicidades con el advenimiento de una hermosa niña, primer fruto de sus amores, enhorabuena a sus papás, y dichas mil para la niña.

ASOCIACION

De Padres y Maestros, protectores de la escuela número uno, puedo constituída el día 2 de febrero resultando electa la Directiva siguiente:

Presidente de Honor, Secretario Instrucción Pública y Bellas Artes, Superintendente Provincial de Escuelas. Inspector del Distrit. Presidente Junta Educación. Doctor José Antonio de Cossio y Back, Presidente: Filiberto Carbot Alvarez. Vice: doctor Jesús Alfredo Ramírez Boada, Secretario: Eliseo Cubas, Vice: Arturo Fierros. Tesorero: Agustín Sánchez. Vice: doctor Juan Pereira Medina. Vocales: Pedro Alvarez, Benigno Nodarse, Antonio Alvarez, Arcadio Correa, Agustín González, Manuel Hernández, Elías Bernardo, Angel Blanco.

Dado el prestigio de los componentes de esta Directiva, le auguramos un franco éxito. Lo celebraremos.

CORRESPONSAL.

NOTAS DE PALOS

POR LA LIBERTAD DE CARLOS MONTENEGRO

Trás las ferreas rejas del Castillo del Principe, cumple condena un joven y valioso escritor. Carlos Montenegro.

Una hora fatal, de la cual no está libre ningún hombre en esta vida, lo llevaron a ocupar una celda, y a obstentar un número en dicha población penal.

Hoy arrepentido, y regenerado, no solo es un elemento útil a la sociedad, sino que es al mismo tiempo un escritor de gran valía, cuyos cuentos saboreamos más de una vez, en distintos periódicos de la capital.

Los intelectuales de la Habana han pedido al Honorable Presidente de la República, y al caballeroso Secretario de Justicia, la libertad de este joven escritor, que solamente con haber perdido a sus amantes viejecitos, durante el tiempo de su condena tiene bastante purgado su delito.

También los intelectuales españoles, pedirán el indulto total de Montenegro en escrito que desde la Peninsula trajo el Jefe de Redacción del DIARIO DE LA MARINA, en España Sr. Suarez Solís.

Nosotros los corresponsales en el interior de la República, de los periódicos habaneros, podríamos hacer algo también, por el compañero en desgracia.

Somos un gran número, y podríamos elevar una petición firmada por todos, al Honorable General Machado y al Secretario de Justicia Dr. Barraqué interesando el perdón del compañero Montenegro.

Esta noble idea que estoy seguro encontrará el apoyo en todos los corresponsales de la Isla, y también de las gentiles compañeras que hacen la crónica social en los distintos pueblos, pues nunca corazones de mujeres han sido remisos al bien, y más si esas mujeres son hijas de esta tierra hospitalaria y de promisión que se llama Cuba.

MUCHAS GRACIAS.

Se las envio por estas líneas, a los señores José Tarajano Presidente de la Cámara de Comercio de Camajuaní, y a los Concejales de aquel Ayuntamiento Sres. Vergara-Rodríguez y Sánchez, por haberme enviado la petición que hizo al Ayuntamiento dicha Cámara de Comercio, y el acuerdo tomado por esa Cámara Municipal contra los baratilleros y vendedores ambulantes.

Ellos han sido mas dichosos que nosotros, pues a pesar de que el comercio en esta zona está casi arruinado por la plaga de baratilleros y ambulantes, no se ha tomado por quien corresponde, medidas para evitar esta invasión.

Una vez más reitero mi agradecimiento a los antes citados señores por la gentileza tenida con este corresponsal.

LA ZAFRA. MUCHOS OBREROS SIN TRABAJO

Después de una cortísima zafra de solo 58 días se nota en todo este término, general paralización comercial.

En los pueblos ya se ven numerosas personas sin trabajo, y esperamos en que el Gobierno que preside el ilustre General Machado tomó rápidas medidas para proporcionar trabajo a esas personas necesitadas, a fin de que en muchos hogares no asome el pavoroso fantasma del hambre.

Los campesinos deben de intensificar el cultivo de frutos menores, y dedicar su actividad también a la cría de aves y ganado de cerda.

Con esto tendrán asegurada la comida en sus hogares, y ayudan al gobierno, el lograr que alcance nuestro primer producto el azúcar un buen precio.

ACERTADA MEDIDA

Una vez más tenemos que aplaudir las ordenes dictadas por el Jefe de Sanidad Local Dr. Betancourt.

Esta vez es contra los perros callejeros, los cuales constituían un peligro por los frecuentes casos de rabia en el verano.

Debido a la activa campaña contra los caninos ordenada por dicho jefe, ya no hay perros callejeros en este Termino y los padres de familia podemos estar tranquilos por la seguridad de nuestros hijos.

Muy bien por el Dr. Betancourt.

SOCIALES

Los cercanos pueblos de Nueva Paz, y Cabezas respectivamente organizan para los días 7 y 8 del actual grandes y lucidas Verbenas.

Según programas que hemos visto en ambos lugares habrá numerosos atractivos, y muchos agasajos en honor de los asistentes.

Patrocina los festejos de Nueva Paz, la gentil esposa del Alcalde Municipal de este termino señora de Fraga, y serán los beneficios de dicha fiesta para construír el LICEO, en dicha localidad.

En Cabezas invita para las fiestas el Alcalde de este Pueblo Dr. Calzadilla, y lo que en ella se recaude será para dedicarlo a obras públicas en dicho simpático pueblo.

Muchos éxitos les deseamos a los organizadores de dichas fiestas, y o dudamos que en ambos lugares afluirá numeroso contingente a disfrutar de ellas logrando los organizadores gran éxito social y monetario.

PROXIMO BAILE.

Nuestra prestigiosa sociedad "Centro de Artesanos", proyecta en fecha próxima un lucido baile.

En su oportunidad señalaremos la fecha del mismo.

CORRESPONSAL.

Palos 3 de Abril de 1928.

De Artemisa

UNA GRAN INDUSTRIA NACIONAL EN PERSPECTIVA.

Los señores Vélez y hermanos se proponen instalar una fábrica de vinos, sidra y champagne

La Naturaleza, pródiga siempre con este país maravilloso, nos ha dotado de grandes riquezas, brindando a nuestro suelo su feracidad incalculable que paso a paso va siendo aprovechada a medida que la inteligencia del hombre ha ido arrancando sus secretos a la ciencia, y aplicándolos a la Agricultura.

Un grupo de hombres laboriosos, interesados en el problema de la decadencia de un fruto que constituyó una gran fuente de riqueza para Cuba, la sabrosa piña, ha llegado a obtener un triunfo que habrá que señalar con piedra blanca en la historia de los descubrimientos modernos, al llegar a la fácil obtención de tres grandes productos derivados de ese precioso fruto y que ha de colocar a Cuba en una situación envidiable.

Vino, sidra y champagne, en cuyos productos gastamos anualmente una cantidad respetable, serán producidos en Cuba en lo adelante, y de un tipo excelente que se podrá comparar con grandes ventajas con las mejores sidras, vinos y champagnes importados.

Los hermanos Velez, industriales de Artemisa, que vienen laborando desde hace años sobre el jugo de la piña, con el objeto de obtener vinos de buena graduación alcohólica, han llegado ya a perfeccionar los procedimientos de fermentación, obteniendo magnificos tipos de sidra y champagne. Tienen instalada una pequeña maquinaria de experimentación, con la cual han obtenido resultados maravillosos, y se proponen montar su fábrica en gran escala así que obtengan las necesarias facilidades para la producción, que hoy impide la Ley de Impuestos sobre alcoholes.

Es tan trascendental para nuestro país el resultado obtenido, tan importante para las zonas productoras de piña, que se sabrá con regocijo que tienen ya solicitado el permiso para la instalación de la fábrica de sidra, los Sres. Velez, y tan pronto se haya reducido el alto impuesto que ahora pagan los vinos fabricados en Cuba, equiparándolos a los importados, como es de justicia, solicitarán el permiso para la instalación de la fábrica de Vinos y Champagne, con lo que causarán una verdadera revolución en las importaciones de esos productos.

Esa será una gran industria que dará vinos de todas clases, haciendo que la piña sea para Cuba lo que es la uva para España. El champagne obtenido es tan exquisito como el de las mejores marcas extranjeras, y las calidades de vino que se han hecho, son tan excelentes, que producen tipos de vino del Rhin, de Oporto, etc.

En cuanto a la sidra, los hermanos Velez han elaborado una cantidad de muestras que han sido celebradas por los inteligentes, habiéndose separado una botella, que envasada en un frasco especial, habrá de ser ofrecida al Honorable General Machado, Presidente de la República, conteniendo ese frasco a su vez en un lujoso estuche que se está exhibiendo actualmente en las vidrieras de "La Complaciente" en esta villa.

De esta suerte, se presenta un porvenir halagüeño para los sembradores de piña, que venderán todas sus cosechas en Cuba, sin tener que recurrir a la exportación ruinosa que se viene efectuando desde hace algún tiempo a la fecha.

La labor de los hermanos Velez encierra tal trascendencia, que muchas personas han dudado de la veracidad de los hechos, pero el capital empleado después de los experimentos iniciales, para llegar a lo obtenido últimamente dice bien a las claras que se avecina para Cuba una era de producción de vino, sidra y champagne, que ha de constituír una gran riqueza nacional.

Pepe MADARIAGA

Desde Cruces

NOTA TRISTE

La muerte repentina e inesperada del señor José Argüelles y Portilla, ocurrida en la noche del 28, llevó el dolor, la angustia y el luto a su hogar, hasta entonces tan venturoso y feliz.

Fué el señor Argüelles un hombre intachable cuya norma de vida, digna siempre de encomio y elogios, le hizo acreedor al número incontable de amistades con que contaba.

Fué el señor Argüelles, además de fraterno y leal amigo, un padre ejemplar.

La sociedad Colonia Española, que se honraba contándolo entre sus miembros, pierde, con su muerte, uno de sus más fuertes y vigorosos adalides; pues él, socio antiquísimo, aún, a pesar del número considerable de sus años, no desmayaba un solo instante y siempre, en cualquier instante, estaba presto y ofrecíase voluntariamente para llevar a cabo cuanto fuera preciso y propendiera al realce y mayor auge de la sociedad, a la cual tanto amaba y por la cual tanto se desvelaba.

La muerte del señor Argüelles debe ser una nota de tristeza y de dolor no solo para sus familiares e innumerables amigos, sino también para la sociedad Colonia Española, que pierde con él uno de sus positivos valores.

Hago fervientes votos y elevo mis preces al Supremo Creador para que acoja en su seno el alma del que en vida se llamó José Argüelles y Portilla, y exhorto a mi vez a sus hijos y demás familiares a que tengan consuelo y acaten con resignación lo dispuesto por Dios.

Y llegue hasta sus deudos, mi más sentido y sincero pésame.

Lista de las coronas que fueron ofrendadas: del Casino Español; de Ramón M. Caso y familia; Empleados del Ferrocarril; María Pérez; de Manuel Portilla y familia; de Enrique Fernández; de Luis y Zoila; de Elena Castro; Tomás Díaz y familia; Alberto y Antonia, y una cruz de Portilla y familia.

BAILE EN EL LICEO

Los señores Virgilio Villanueva y Felipe Armenteros, Presidente y Secretario, respectivamente, de la Sección de Recreo y Adorno de la sociedad Casino Español de esta villa, amablemente me dicen:

"Sr. Eloy Zoilo, Corresponsal del DIARIO DE LA MARINA, en la localidad.

Señor:

Por la junta directiva de esta sociedad fué acordado celebrar el próximo Sábado de Gloria, el segundo baile de carnaval que será denominado **Baile Cascada de Plata.**

Al tener el gusto de comunicárselo a usted, nos complacemos en invitarle, así como a su distinguida familia; confiando en que con su presencia nos ayudará a darle mayor brillantez al acto.

Atentamente de usted,

Por la Sección de Recreo y Adorno: **Virgilio Villanueva,** presidente; **Felipe Armenteros,** secretario.

Marzo 30 de 1928."

El cronista agradece en lo que vale y significa la fina atención de que ha sido objeto por parte de tan correctos como entusiastas jóvenes.

A juzgar por el enorme entusiasmo con que ha sido acogida la noticia de la celebración de este baile por toda nuestra juventud, puede asegurarse que el éxito será magnífico.

El cronista promete su asistencia.

Eloy Zoilo, Corresponsal.

M.E.C.D. 2016

EL COMANDANTE FRANCO VENDRA A LA HABANA EN SU VUELO ALREDEDOR DEL MUNDO

ACTUALIDAD ESPAÑOLA

El Humor de Evaristo Valle

Por Rafael SUAREZ SOLIS

Manuel del Busto y Evaristo Valle, dos gijoneses ilustres, han logrado demostrarme, a mi regreso a la Habana, que no es tan grande la distancia entre España y Cuba como exagera una travesía accidentada. La mole graciosa del Centro Asturiano evoca justamente el progreso material de Asturias ,la suntuosidad y el poderío de sus ciudades, el lujo y la elegancia que discurre, como una razón de bienestar, en sus calles y salones. Asturias es la región de España donde mejor visten las mujeres donde más liberales se muestran los hombres con el dinero, el ingenio y el optimismo. Lo de "asturiano, loco, vano y mal cristiano" entiéndase por alegre, generoso y enamorado de la vida. Su locura puede explicarse con la magnificencia de ese manicomio del Parque Central, en que se encierra el delirio de grandeza de una provincia, cuyos antecedentes de vesania han culminado en la independencia de España. Y el amor a la vida, segunda y más clara acepción de lo "de mal cristiano", purga bien su tilde de paganismo, y hasta gana indulgencias, en la labor y los servicios teologales de la Quinta "Covadonga"

Nunca agradeceremos bastante a Manuel del Busto esta lección eterna de lo que es la gracia, la fuerza y el optimismo del espíritu astur, bien explicada en piedra y elegancia.

Lo que Busto demuestra con razones matemáticas, Evaristo Valle lo ilustra en su obra pictórica. Yo no sé de un psicólogo parecido, de un hombre que con tanta precisión haya calado en lo sutil de la psicología asturiana si no es recordando al literato Ramón Pérez de Ayala y al musicógrafo Eduardo Martínez Torner. Cada cual con los argumentos de su estética nos llevan a la síntesis sentimental precisa. Evaristo Valle más directamente, consiguiéndolo sin las referencias de lo anecdótico. Hay que ser asturiano, o haber vivido mucho tiempo en Asturias para poder afirmar su asturianismo. El que allá no haya sabido quitar obstáculos a la contemplación del paisaje hasta dejarlo solo con su humedad, el matiz de sus verdes, las brumas grávidas sobre el mar y la preñez hidrópica de sus cielos no daría con la definición. Para Evaristo Valle la anécdota no es necesaria. No le interesa la Asturias de pandereta. De gaita, diría mejor. La gracia del paisaje asturiano, como la de la inteligencia de sus hombres, no se pondera por el chiste, sino por el humor. Así es tierna, húmeda y leda su alegría. A fuerza de fineza, los colores, siempre nacientes, en los brotes perennes, no chillan. Es, apenas, el matiz del paisaje un grito ahogado en nieblas, una acritud velada.

A veces, Evaristo Valle, exaltado de humorismo, viste de antruejo el panorama. Este tema tan repetido en la pintura española nunca cae, repetido por Valle, en las sugerencias dominadoras de Goya o de Gutiérrez Solana. En el baturro las mascaradas son ruidosas, de un materialismo feroz y crítico. En Solana tienen toda la tristeza de la miseria frenética de liberación. Valle se divierte sin ruido. Su antruejo es apenas una danza polícroma, jirones de bruma disfrazados de hombres ebrios de sidra y paganismo.

Maravilla pensar cómo se puede someter a síntesis la sensualidad de un paisaje asturiano. En ciertas obras de Valle toda la exuberancia de Asturias se expresa con tres colores: verde, azul y gris. Ni un árbol, ni una vivienda, ni un hombre, allí donde no hay palmo de terreno sin algo que viva y dé frutos. Hay en España otro pintor de síntesis milagrosas. Cristóbal Ruiz. Pero Cristóbal Ruiz eligió por modelo a Castilla. Así, claro. Hay que decir, para ponderar la obra de Cristóbal, que ha destruído el tópico de la Castilla de Zuloaga, de Zubiaurri, de Solana. Castilla, según Cristóbal Ruiz, y según la verdad, es de nácar. Algo nos dijo de este sentido matizado y fino de la meseta la cerámica de Daniel Zuloaga, y, ahora, insisten los discípulos de don Francisco Alcántara, gran maestro de ceramistas, celoso vigilante de los éxitos de los artistas cubanos a quien Cuba no ha agradecido bastante todavía sus críticas.

Yo me complacía en mis viajes de Madrid a Asturias en apreciar el tránsito de la síntesis—Castilla, a la síntesis—Asturias. Mirando atentamente, paradójicamente, se ve a Castilla esmaltada, y a Asturias como un bordado. Castilla es piedra dura, irisada, sobre la que pesa, transparente, el gran cristal de la atmósfera, ancho desde la tierra al cielo lejano. Asturias es como un musgo monstruoso debido a la humedad. Es una decoración fabulosa en el fondo de un lago. Según avanza el viajero va perdiendo contornos y ganando sentimiento. La mirada, que se fatigara en el éxtasis, descansa en el halago de las cosas. Y el alma baja de lo místico a la sensualidad, de las definiciones eternas a lo transitorio y deleitoso de la sensualidad. El místico se hace humorista. Las visiones estáticas de Cristóbal Ruiz, se hacen sonrisa en los antruejos de Evaristo Valle.

La lección de humorismo que es la obra del gran artista asturiano la han entendido bien Londres y Nueva York. Porque el humor inglés tiene en España, como única réplica, la sorna asturiana.

Puesto en tono dogmático me sería fácil demostrar que es Evaristo Valle uno de los más grandes pintores de la España contemporánea. El interés de mi nostalgia más próxima es agradecerle la referencia que con sus cuadros me da de Asturias.

Tan exacta, que la alegoría me hace los ojos agua.

Ya Está Completamente Armado el Primer Zepelín Que ha de Usarse en la Línea Aérea Entre Sevilla y Buenos Aires

LA CASA ALEMANA CONSTRUCTORA PIENSA REALIZAR PREVIAMENTE, COMO PRUEBA DEL AVION, VARIAS TRAVESIAS

El doctor Hugo Eckener, el mismo que llevó el dirigible "Los Angeles", que hace poco voló sobre Cuba, a los Estados Unidos, hará un vuelo inicial sobre Alemania con el zepelín

DA UNA IDEA DE SU TAMAÑO EL SABER QUE ES VEZ Y MEDIA MAYOR QUE EL "LOS ANGELES"

Después de la excursión sobre Alemania, Eckener se propone hacer un vuelo a los Estados Unidos y regreso a Alemania sin descender, intentando luego dar la vuelta al mundo

FRIEDRICHSHAFEN, Alemania, Abril 6. (UP).—En un hangar situado en las márgenes del lago Constanza, acaba de quedar completamente armado el nuevo dirigible gigantesco construido para inaugurar la línea española Sevilla-Buenos Aires, cuyo primer viaje se intenta para Octubre próximo. Antes, y como prueba del dirigible, la casa constructora piensa realizar varias travesías. Confirma todo ésto anteriores informaciones exclusivamente cablegrafiadas al DIARIO DE LA MARINA.

En Junio venidero, el Dr. Hugo Eckener, el mismo que llevó el dirigible Z-R-3. (hoy "Los Angeles" que ha poco voló sobre Cuba) a los Estados Unidos en 1924, hará un vuelo, que será de prueba inicial, sobre el territorio alemán con el "Conde de Zeppelin", como por ahora, basta su entrega a España, se denominará el L-S-127. Del tamaño de esta aeronave pueden darse idea los cubanos que vieron volar al "Los Angeles", sobre su país calculando que es nada menos que el doble más la mitad, o sea vez y media, mayor que el citado dirigible de la Armada Norteamericana.

Después de la excursión de prueba sobre Alemania, el Dr. Eckener se propone hacer un vuelo a los Estados Unidos y regreso a Alemania, sin descender. Si algunos de los viajeros desean bajar en Lakehurst, Nueva York, se les permitirá hacerlo por medio de paracaídas.

Más tarde, si los proyectos del Dr. Eckener se realizan, intentará dar la vuelta al mundo en doce días, por Vladivostock, Tokio, Cala, Lakehurst y el Atlántico. Está dispuesto a llevar en este vuelo veinte pasajeros, tres de los cuales serán corresponsales de la prensa. En el mismo año, confía volar desde Lakehurst a San Diego, California. Al cabo de todo ésto, el dirigible será destinado al servicio regular de pasajeros, carga y correspondencia, entre España y la Argentina.

"El dirigible hará el vuelo desde Alemania a los Estados Unidos en tres días, dijo el Dr. Eckener a los corresponsales. "Y cubrirá la travesía de retorno en dos días, merced a los vientos favorables que soplarán en el viaje de regreso. Cuatro días y medio se necesitarán para ir a Buenos Aires y seis y medio a Australia".

En lo futuro, en opinión de este experto, los dirigibles volarán a una distancia de diez kilómetros de la superficie de la tierra, donde la presión del aire es muy reducida, con lo cual será posible un vuelo desde Alemania a los Estados Unidos en quince horas.

El Gobierno de los Estados Unidos ya ha comunicado oficialmente al Gobierno alemán que dará todo género de facilidades al L-S-127 a su llegada a Lakehurst.

El dirigible tiene 250 metros de largo y 30 de ancho. Cinco motores, suspendidos en otras tantas góndolas, producen 2.800 caballos de fuerza. La nave es vez y media en tamaño el "Los Angeles". Posee un hermoso comedor a bordo, cocina, y diez camarotes para pasajeros, todo ello equipado con lujo y confort. Grandes ventanas permiten contemplar el mar, la tierra y las montañas.

EN BILBAO SE SIGUEN CON INTERES GRANDE LAS EXPLOTACIONES MINERAS DE LA ZONA DE AFRAU, EN MARRUECOS

El hecho de que una gran parte de los capitales invertidos en esas explotaciones sea bilbaino, unido a la buena calidad del mineral encontrado, es la causa de la espectación existente

BILBAO, abril 5 (U. P.)—Lo mismo que hacen actualmente las "Minas del Riff" y desde su fundación las de "Setolazar", los capitales bilbaínos van a explotar dentro de muy poco tiempo en la zona del Protectorado de España en Marruecos (sector del Riff) la cuenca de Afrau, situada, como se sabe, en la costa Norte de Marruecos.

No hace falta extenderse en consideraciones para explicar la historia de las explotaciones mineras en aquellos lugares y a guisa de preámbulo del asunto que nos ocupa. Las denuncias de minas comenzaron hace medio siglo aproximadamente y fueron hechas por europeos de distintas nacionalidades, bien que tropezando con grandes dificultades, así para la adquisición de terrenos como para el registro oficial de las denuncias, hasta el Convenio de Algeciras, en 1906, que dió lugar a la publicación de un "dahir", regulando la exploración y la explotación de minas en Marruecos y por el que se concedían iguales facultades a los extranjeros que a los españoles. Posteriormente, en enero del 14, se promulgó en Tetuán el "dahir" jalifiano sobre minas y el reglamento para la resolución de litigios mineros, disponiéndose la creación de una comisión arbitral que se constituyó en París el mismo año, meses después, y en la que actuó de superárbitro el magistrado señor Gram, de nacionalidad noruega. Después sustituyó a la Comisión arbitral la Jefatura de Minas de Tetuán.

Bajo los auspicios de ésta se constituyó en 1916 la Compañía Minera Hispano Africana, que es la que va a explotar las minas de Afrau, y cuyo domicilio se fijó en Tetuán, con un capital de diez millones de pesetas, cuyas tres cuartas partes es bilbaíno.

Apenas constituída, se hicieron intensos trabajos dedicados a la denuncia de superficies, cuyo subsuelo se suponía encerraba importantes yacimientos de mineral de hierro. La labor fué extremadamente ardua, parte porque los españoles no podían sin graves peligros recorrer las zonas montañosas, parte porque los registros debían ser presentados en expedientes múltiples y voluminosos. Era ya bien entrado el año 21, cuando se hizo a favor de la Hispano Africana la primera concesión minera, registrada con el nombre de "María Asunción", que mide 1.924 hectáreas. Después, le fué otorgada la autorización jalifiana para la explotación de 4.516 hectáreas y, por último obtuvo permiso de investigación para nuevas concesiones mineras, situadas en las cábilas de Beni Ulixek, Beni Said y Kerker, que totalizan 8.422 hectáreas.

Actualmente, tiene presentada la correspondiente documentación para la denuncia de 19 registros mineros en Gomara, Beni Zuzin, Tensaman, Beni Liatz, Beni Uldek, Gueznaya, Tafersin y Beno Hozmar, con una superficie global de 39.400 hectáreas.

La mina "María Asunción" dista aproximadamente cinco kilómetros de la costa, donde es muy fácil la instalación de un cargadero y dista unos 60 a 70 kilómetros de las instalaciones de la Compañía Española de Minas del Riff y de las de la Sociedad Minera Setolazar, sitas en el monte Uixan y en Beni-bu-Ifrur, respectivamente.

El último informe de la riqueza de las minas de Afrau, redactado, después de una minuciosa visita, por un eminente ingeniero vizcaíno, da los siguientes detalles:

Puede darse por seguro que el mineral de Afrau es absolutamente bueno y recomendable. En el recorrido desde Río Salado hasta la costa, se ha comprobado certeramente la existencia de filones de capa de mineral de calidad superior, notoriamente similar al campanil avenado en Bilbao.

Esta afirmación puede establecerse después de los 52 reconocimientos hechos detenidamente por el personal técnico. En los trabajos realizados antes de la catástrofe del año 21 en Río Salado, se ha apreciado un espesor de capa de cinco metros, con indicaciones de continuar la profundidad, siendo su longitud de unos noventa metros. En el cauce del río aparece una nueva capa, separada de la anterior por otra caliza de espesor mineral de ocho metros. Estas capas aparecen también de un modo definido en el monte Biyob, donde se hicieron once reconocimientos que dieron por resultado el hallazgo de mineral de calidad superior, existiendo uno en la vertiente Norte, cota 350, cuya capa tiene una longitud de 250 metros, una altura de cuarenta y un espesor de diez. De este monte puede afirmarse que constituye una verdadera masa de mineral, de calidad magnífica y en cantidad estupenda.

En la vertiente del monte, donde se encuentra el punto de partida, se han efectuado asimismo reconocimientos en dos lugares distintos que dieron resultados análogos, viéndose perfectamente las capas que continúan en dirección Maaden, en cuya margen izquierda reaparecen vigorosamente y en igual dirección y en cuyo cauce hay caliza dolomítica. Lo mismo ocurre en la margen derecha, apareciendo diversos puntos del monte cubiertos de una caliza de espesor variable, que se estima fácilmente explotable.

Reafirman esta impresión otros reconocimientos hechos en las instalaciones antiguas frente al Taurert, así como otros realizados en la cúspide del monte, donde se ve que las capas continúan con el mismo rumbo, observándose su paso en el arroyo que separa ambos montes.

El Taurert está cubierto de ligerísima capa de tierra y caliza que adquiere consistencia e importancia comparables a las del monte Biyob y que se dirige en todas direcciones.

Igual puede decirse del Imalaten y del Kuzkua, en las inmediaciones del zoco llamado de Abd-el-Krim, cuyas capas tienen una anchura de sesenta metros y una altura de nueve, suponiéndose lógicamente que la potencia aumenta con la profundidad.

Los trabajos realizados en las diferentes cotas acusan la presencia de capas de mineral de gran consideración en dirección a Imalaten, que, después de seguir montes y barrancos, se encuentran definitivamente. Las capas continúan hacia Sidi Kandel.

"Trátase en suma—termina diciéndose en el informe—de un criadero, cuya explotación por las especialísimas condiciones que la rodean puede realizarse con gran economía y rapidez. Sólo con el mineral arrancado, durante la ejecución de las obras del embarcadero y del ferrocarril, de la zona de Imalaten, habría bastante para cubrir los gastos de instalación".

La confirmación de estas impresiones salvaría la situación del crédito de la Unión Minera, que lleva en el negocio un 53 por 100. La marcha del asunto es seguida en Bilbao con apasionante interés.

CON MOTIVO DE LA SOLEMNIDAD DEL VIERNES SANTO, SE CONCEDIO INDULTO A CUATRO REOS DE MUERTE

Falleció en Madrid don Pedro Pastor Díaz, Conde de Sepúlveda. Se ha conseguido salvar el velero italiano "Hesperia" en Mahón. Conveniencia de que se funde una escuela hispánica en Jerusalém

MADRID, abril 6. (U. P.) — Siguiendo costumbre establecida, por los monarcas españoles en el día de Viernes Santo, el Rey Alfonso ha indultado hoy a los reos Antonio Martín, Plácido Bernal, Manuel Povedano y Domingo Rivera, sentenciados a muerte por las Audiencias de Cáceres, Granada y Lérida y cuya ejecución iba a efectuarse en este mes, conmutándoles dicha pena por la de cadena perpétua.

La gracia de indulto se ha ejercido por el soberano durante los oficios del día celebrados en la capilla pública del palacio real a la que ha asistido la corte vistiendo los trajes más severos. En el momento de la Consagración, el Rey, de rodillas, rezaba ante la Cruz. El patriarca de Indias, monseñor Francisco Muñoz Izquierdo, se acercó al monarca, como pro-capellán mayor que es del mismo, llevando sobre una bandeja las expedientes de los condenados a muerte, atados con cintas negras. Dijo, dirigiéndose al Rey: "Señor: La justicia de la tierra los ha condenado a la última pena; ¿los perdonáis?" Y el Rey contestó: "Los perdono, para que Dios me perdone". Inmediatamente se sustituyeron las cintas negras por otras blancas, en señal de perdón.

MURIO EL CONDE DE SEPULVEDA

MADRID, abril 6. (U. P.) — Ha fallecido en esta capital el gerente del Monte de Piedad, Don Pedro Pastor Díaz, conde de Sepúlveda, que a la vez era secretario del Consejo de Administración de dicho establecimiento.

SALVADO EL "HESPERIA"

MAHON, Islas Baleares, abril 6. (U. P.) Se ha conseguido salvar el velero italiano "Hesperia" y se le remolcará al puerto. La embarcación sufrió muchas averías en los últimos temporales. La tripulación ha vuelto al barco.

LA FRASE HISPANOAMERICANA

MADRID, abril 6. (U. P.) — En las "Páginas Hispano-Americanas" del periódico "A B C" se publica hoy un artículo lamentando que algunos periódicos usen la denominación de "latina" al referirse a Hispano América, considerando impropia, al mismo tiempo, la denominación de Ibero América para el conjunto de los pueblos americanos, a los que, según el articulista, se debe llamar "Hispano América" o "América Española".

Confía que la pronta reorganización del cuerpo diplomático y consular de España en América constituya un verdadero eslabón para la compenetración hispanoamericana.

ESCUELA ESPAÑOLA EN JERUSALEN

MADRID, abril 6. (U. P.) — El profesor del Instituto Bíblico Franciscano en Jerusalén se dirige hoy por medio de la prensa al Rey Alfonso, al marqués de Estella y al pueblo español, hablándoles de la conveniencia de que se funde una escuela hispánica en Jerusalén donde España goza mucho prestigio, así como en el resto de la Palestina. Dice el director del Instituto que a la escuela acudirían numerosos hebreos descendientes de españoles, además de muchos árabes que desean aprender el idioma español.

LA TEMPORADA TEATRAL

MADRID, abril 6. (U. P.)— Mañana se inaugurará la temporada teatral en Madrid con varios estrenos, entre los cuales figuran:

En el Teatro de la Zarzuela, "La Marchenera", de Luque y González Toro, música del maestro Moreno Torrealba.

En El Alcázar, la revista "Eureka".

En Lara, "La Vida es más", de Marquina.

En el Reina Victoria, "Muralla de Oro", de Honorio Maura.

En Eslava, "Abajo Coquetas", de Antonio Paso y Loygorri, música del maestro Guerrero.

En Romea, "Viajantes en cueros", de Paso y Estremera, con música de los maestros Calleja y Rosillo.

LA TEMPORADA TAURINA

MADRID, abril 6. (Prensa Aliada). — El Domingo de Resurrección se inaugura la temporada taurina en esta capital con una corrida en que se lidiará ganado de Urcola por Luis Freg, Pablo Lalanda y Julio Mendoza.

Al día siguiente, lunes, se celebrará la corrida de Beneficencia, en la que se lidiarán ocho toros, de Argimiro Pérez Tabernero, por Marcial Lalanda, Villalta, Niño de la Palma y Félix Rodríguez.

La primera corrida de abono será el domingo 15, y en ella alternarán los matadores Barajas, Zurito y Armillita.

Se hará el primer abono por ocho corridas, que se celebrarán todos los domingos, hasta el 3 de junio próximo.

La Situación Económica de España

Lo que dicen las estadísticas en las principales manifestaciones de la vida del país.

MADRID, abril de 1928. (Información Española).—España ocupa una superficie de 505.000 kilómetros cuadrados. Su población pasa de 22 millones de habitantes. Su economía nacional atraviesa un período de florecimiento indudable.

Se organizan grandes Empresas; se acometen obras hidráulicas, de extraordinaria importancia; se perfeccionan los servicios de comunicaciones, y en la agricultra, en los talleres, en las fábricas, desde hace veinticinco años no se ha interrumpido el afán de perfeccionamiento, el deseo imperioso de ir modernizando la organización y de renovar las máquinas, hasta poseer los más eficaces instrumentos de trabajo.

Constituyen la mayor riqueza de España sus productos agrícolas, que anualmente se cifran en 270 millones de quintales métricos.

En el cultivo de cereales ocupa lugar preferente el del trigo, que en una superficie de 40 millones de hectáreas permite una cosecha anual de 35 millones de quintales métricos.

Vastos campos de sembradío no inferiores a un millón de hectáreas están dedicados a la producción de cebada; siguen en orden de importancia las de centeno, la avena, el maíz, el arroz, la última de las cuales cierra la escala de un grado inferior con una siembra de 50.000 hectáreas y un rendimiento de más de tres millones de quintales métricos.

Sin separarnos del cuadro de las actividades agrícolas, hallamos el cultivo de las leguminosas, que cubre una extensión de 915.000 a 992.000 hectáras, y cuya perfeción acusa promedios de tres millones de quintales métricos.

Las plantaciones de viñedos, consideradas como una de las bases principales de la prosperidad de España, a causa de las excelentes calidades de sus vinos, producen un millón y medio de hectáreas; la uva suficiente para obtener 26 millones de hectolitros. Durante los últimos cinco años se obtuvieron unos 22 millones por término medio. No menor superficie ocupan las plantaciones de olivos, en las que se cosechan 15 millones de quintales métricos de aceituna, de la que se extraüen tres millones de hectolitros de aceite. En materia de aceites huelga demostrar que España es el primer país productor en cantidad y finura.

Otra industria en pleno desenvolvimiento es la del azúcar, que dispone de 40 grandes fábricas para la de remolacha y de 25 para la de caña, con una producción de 130 millones de kilogramos las primeras y de 93 millones las segundas.

La riqueza pecuaria española no desmerece en importancia de las actividades que se han indicado, como lo demuestran las siguientes cifras: ganado caballar, 700.000 cabezas; mular y asnal, un millón cada uno; lanar, 20 millones; vacuno, tres millones; 100 millones entre cabrío y de cerda.

En otros órdenes de la producción conviene señalar que actualmente el número de concesiones otorgadas para la explotación minera no es inferior a 2.500, lo que proporciona tratrabajo a 140.000 obreros; representa un área de tres millones de metros cuadrados y supone al año una cantidad de mineral extraido superior a 45 millones de toneladas, que equivalen a un valor bruto de 400 millones de pesetas, elevado, por la depuración de ese mineral, a un beneficio de 740 millones. En 1923, el total del valor de la producción minero-metalúrgica fué de 1.394 millones.

El desarrollo de la hulla blanca en España tiene por base un vasto sistema hidrográfico que cuenta con ríos tan caudalosos como el Ebro, el Guadalquivir, el Guadiana, el Tajo y el Duero.

Los tres primeros son utilizados para regadío y para producción de energía eléctrica; los otros lo serán en breve por medio de un consorcio con Portugal. El aprovechamiento de la hulla blanca, cuya explotación se intensificó durante la guerra, pero que no ha alcanzado en la Península su completa utilización, origina una energía de dos millones y medio de caballos, y ha movilizado un capital de 3.500 millones de pesetas. Según el anuario de 1924-1925, la explotación de la energía eléctrica alcanzaba ya en aquella fecha un total de 819.000 HP., y había en construcción saltos para 230.000 HP. El progreso creciente de la electrificación del país es visible. En la actualidad existen en estudio y en curso de ejecución en distintas regiones de la Península numerosos e importantes proyectos. Por su parte, el Gobierno ha dictado recientemente una Disposición por la que se crea una red nacional de distribución para la electrificación general del país.

Catorce Compañías de Ferrocarriles mantienen la red ferroviaria de España, que cubre una extensión de 16.000 kilómetros y por la que se efectúa un tráfico anual aproximado de 42 millones de toneladas de mercancías y de más de 100 millones de viajeros.

La Marina mercante ha aumentado su flota hasta 1,750 unidades, que desplazan un millón y medio de toneladas y que con su tráfico contribuye al auge de los grandes puertos españoles. Estos puertos se hallan perfectamente dotados de todos los elementos modernos, lo que les hace aptos para todos los servicios inherentes a su tráfico. Pueden presentarse como tipos de grandes puertos Barcelona, Valencia, Bilbao, Vigo, Coruña, Cádiz y Santander, todos los cuales están unidos entre sí por servicios regulares de vapores y se comunican por medio de grandes líneas de navegación con los puntos más apartados del globo.

Las regiones españolas se diferencian de un modo marcadísimo en lo que se refiere a las características de su producción.

Las del Centro y Sur se distinguen principalmente en la vinicultura, oleicultura y, sobre todo, en la cosecha de cereales, cuyo cultivo ha sido siempre, desde las épocas más antiguas, muy importante. En la región catalana, entre la gran diversidad de sus industrias, predomina la textil; en la del Norte florecen la metalurgia, las industrias de la pesca y las de conservas de toda clase.

Sesenta mil telares dedicados a las manufacturas del algodón, la lana, el lino, el cáñamo, el yute y la seda, emplean a 150.000 obreros y determinan un índice de fabricación que puede valorarse en más de 1.000 millones de pesetas; la siderurgia alimenta, aproximadamente, 150 hornos, y la industria metalúrgica sostiene más de 2,000 talleres, entre los que figuran, como de extrema importancia, los de las entidades mundialmente conocidas: Duro Felguera, Compañía Siderúrgica del Mediterráneo, Altos Hornos de Andalucía, Fábrica de Mieres, Aceros San Martin, La Maquinista Terrestre y Marítima, Material para Ferrocarriles y Construcciones, S. A., Sociedad Electro-Metalúrgica Ibérica, Altos Hornos de Vizcaya, Industria Asturiana Santa Bárbara, etc., etc.

Diez mil toneladas de hoja de lata se utilizan anualmente para el envase de 25.000 toneladas de conservas de pescado; 25.000 embarcaciones de vela y 2,000 de vapor enrolan a 55.000 pescadores y rinden 427 millones de pesca, valorados en 344 millones de pesetas.

El más moderno de todos los núcleos industriales de España, que es el de productos químicos, sobrepasa, en concurrencia con sus competidores extranjeros, una elaboración anual de un millón y medio de toneladas.

Completan el cuadro de actividades que queda ligeramente apuntado, la fabricación de alcoholes, con un rendimiento de 90 millones de litros, y otras industrias de menor importancia, pero en marcha ascendente, como la de papel, de calzado, de cuero, de armas blancas y de fuego, el cemento artificial, con una producción de un millón y medio de toneladas, y de cerveza, que elaboran 46 fábricas, con un rendimiento de 40 millones de litros, sobresaliendo entre todas las mencionadas la industria corcho taponera, con una producción anual superior siempre a 75 millones de kilogramos, que se distribuyen como sigue: Andalucía, 35 millones de kilogramos; Extremadura, 18 millones; Cataluña y Valencia, 12 millones; ambas Castillas, siete millones; Galicia, dos millones,

SU HIDROAVION, QUE ESTA CASI TERMINADO, DESARROLLARA UNA VELOCIDAD DE 200 KILOMETROS

En su viaje circunmundial, Ramón Franco se propone llevar como compañeros de aventura a Ruiz de Alda, Gallarza y a Pablo Rada como mecánico, personas a las que conoce bien

TRATABA DE REALIZAR EL VUELO EN MAYO, PERO YA NO PUEDE SER HASTA AGOSTO PROXIMO

El avión, todo metálico, fabricado en España, tiene 29 metros de envergadura y lleva cuatro motores de quinientos caballos, puede llevar 8,000 litros de gasolina y pesa vacío 9,400 kilos

CADIZ, abril 6. (Prensa Aliada).—Está casi terminado el hidroavión en que el comandante Ramón Franco se propone dar la vuelta al mundo, llevando como compañeros a Ruiz Alda, Gallarza y el mecánico Pablo Rada. El vuelo debía tener lugar en Mayo próximo, pero se ha retrasado algo la construcción del aparato, y no se realizará hasta agosto, según dice el propio Franco.

El avion fabricado en España, es de tipo derivado del "Plus Ultra". Su envergadura es de 29 metros, y lleva cuatro motores de 500 HP. 9.400 kilos en plena carga. Puede llevar 8.000 litros de gasolina, y tiene un radio de acción de 4.000 kilómetros, con una velocidad de cerca de 200 kilómetros por hora.

El comandante Franco tiene ya resuelta la ruta aunque puede sufrir alguna pequeña modificación, el itinerario previsto será como sigue:

Cádiz-islas Azores-Halifax (Nueva Escocia) Nueva York-Habana-Méjico La Paz-San Francisco (California) P. Essington-isla Unalaska (Alaska-Petropawloski (península de Kamchatka) Hakodate-Tokio-Nagasaki (Japón) Manila-P. Victoria (Birmania) Bombay-Abuchir-Alejandreta-Los Alcázares, en Cartagena.

Las tres etapas más importantes son las de Azores-Halifax, sobre el Atlántico: isla Unalaska-Petropawyoski, sobre el mar de Bering, y Alejandreta-Los Alcázares, sobre el Mediterráneo.

AGRESION EN GEVE

PONTEVEDRA, abril 6. (U. P.) Comunican que en el pueblo de Geve varios obreros agredieron a los maestros de obra hermanos Segundo y Eliseo Fontán, por cuestiones sociales, hallándose gravemente herido el primero.

UN CALAMAR GIGANTESCO

GIJON, abril 6. (U. P.) — Un catedrático del Instituto de Segunda Enseñanza Jovellanos ha encontrado en una ensenada próxima a Cervigoni, un calamar gigantesco, arrojado por la mar a la playa. El calamar tiene dos metros de longitud.

La Cuádruple Conferencia de París Aprobó el Convenio Hispano-Francés Sobre Tánger

MADRID, abril 6 (U. P.)—El general Primo de Rivera ha dado una nota diciendo que los técnicos españoles, franceses, ingleses e italianos reunidos en París han terminado la adaptación del convenio sobre Tánger recientemente concluído entre Francia y España, habiendo recaído acuerdo unánime en esa cuádruple aprobación, tomado el miércoles 4 del actual.

Debe tenerse en cuenta que el objetivo de esta conferencia de ahora está perfectamente delimitado: se trataba de someter a la aprobación de Inglaterra e Italia el citado arreglo concertado entre Francia y España, y por el cual se introducen algunas modificaciones en el Estatuto de Tánger de 1923, y no entablar largas negociaciones mediterráneas o africanas.

Conseguido ya esto, se han expuesto a la Conferencia las demandas formuladas por Italia en relación con su adhesión al Estatuto de Tánger, de las cuales se ha tomado nota, para estudiarlas pasadas las vacaciones de Pascua de Resurrección.

Los delegados de las cuatro naciones son: por Francia, ministro de Estado Briand y consejeros técnicos Berthelot y Saint-Quintin; por España, embajador Quiñones de León y técnico Aguirre de Carcer; por Inglaterra, lord Crewe, embajador, y técnico Campbell; Italia, conde Bonomi, como embajador, y un técnico.

TIENE ESTADO DIPLOMATICO EL VIAJE DEL PRESIDENTE MACHADO A ESPAÑA

Una interesante entrevista con el embajador de Cuba doctor Mario García Kohly

MADRID, abril 6. (UP.)—En las "Páginas Hispano-Americanas del "A. B. C." se publica hoy una entrevista con el embajador de Cuba, doctor Mario García Kohly, relacionada con la aportación de Cuba a la Exposición de Sevilla y con el viaje del general Machado a España. El embajador de Cuba dice:

"El general Gerardo Machado siente un fervientísimo deseo de conocer al Rey Alfonso y de reiterarle personalmente la aspiración de toda la América, y especialmente de Cuba, de que el soberano español la visite. Será objeto primordial del viaje del general Machado la invitación oficial de Cuba para el viaje del Rey a América".

El embajador cubano y el general Primo de Rivera han tratado de la aspiración a que se realice la visita del general Machado, convencidos de que España le recibirá con sincero cariño, dada la identidad de origen y los cuantiosos intereses que ligan a ambos pueblos.

Es probable que el viaje del Presidente de la república de Cuba, coincida con la Exposición Ibero-Americana de Sevilla., en cuyo caso se celebrará una semana que se llamará "Semana de Cuba".

Refiere el embajador García Kohly un detalle de la excursión que hizo el general Machado a Camagüey, donde dijo en un discurso que nunca llamará extranjeros a los españoles.

El "A. B. C.", resalta la importancia a que tendría el viaje del general Machado primer jefe de un estado hispano-americano en funciones que visita España, pues cuando vino el señor Alvear sólo era presidente electo de la Argentina.

AMABILIDADES CON EL REPORTER SEÑOR F. VARELA

Plausible diligencia de la Asociación de Repórters y bondadosa actitud del alcalde

El desgraciado accidente ocurrido a nuestro compañero el señor Francisco Varela, al tratar de cumplir sus deberes informativos en la intensa conflagración de Belot, nos hizo incurrir por la festinación con que otro reporter nuestro recogió los datos relacionados con estos sucesos, en lamentables omisiones que queremos salvar en esta edición a fuer de justos y agradecidos.

Nos referimos a meritísimos compañeros nuestros pertenecientes a la Asociación de Reporters de la Habana, y en primer término al presidente de dicha entidad el señor Ramón Gárate, que tan pronto tuvo noticias del suceso, después de conocer perfectamente la situación de Varela y el lugar en que se encontraba, comisionó a nuestros compañeros los señores Antonia D. Torra, Napoleón Gálvez y Nicolás Hernández para que trasladándose a Regla en aquellos momentos de pánico resolvieran cualquier dificultad que pudiera presentarse al herido; y a los señores Fernando López Porta y Guillermo Menéndez que actuaron conjuntamente con los otros señores en la finalidad perseguida.

Y finalmente al señor Alcalde de la Habana, el doctor Miguel Mariano Gómez, quien al conocer por los señores D. Torra y Gálvez la situación de Varela autorizó que fuese traído a la Habana en una ambulancia del Departamento; lo que no llegó a efectuarse por haberse adelantado la Sanidad municipal de Retremos y en dar las gracias a cuangla en su generoso afán de ser útil al periodista en desgracia.

El DIARIO DE LA MARINA se complace en hacer constar estos extos intervinieron en favor del compañero en tan difíciles instantes.

EL FARO DE COLON EN LA REPUBLICA DOMINICANA

WASHINGTON, abril 6 (U. P.)—El financiamiento del Faro Memorial de Colón que se quiere construir en las costas de la República Dominicana, bajo estudio de una comisión especial de la Junta de Gobierno de la Unión Panamericana, encuentra por el momento varias dificultades.

La comisión, que preside el Dr. Orestes Ferrara, embajador de Cuba en los Estados Unidos, propuso en su última reunión un método para reunir los cuatro millones que cuesta el Faro, de la siguiente manera:

Un millón de pesos mediante contribuciones por los Gobiernos que son miembros de la Unión Panamericana, sobre una base de cuotas proporcionales a la población de cada país. Otro millón de pesos por contribución de los Gobiernos de América, sin tener en cuenta para nada su población, y como donativo extraordinario. Y dos millones de pesos mediante suscripción popular, regalos y donativos particulares de las asociaciones e individuos, y también mediante los donativos de los países de Europa.

El embajador brasileño, Sr. Amaral, ha informado a la Junta de Gobierno en su última reunión que tiene que comunicarse con Río Janeiro para averiguar si las autoridades de allí están conformes con apoyar la proposición aceptando la cuota proporcional a la población, debido a que la del Brasil no guarda relación con los recursos nacionales en comparación con otros países de América.

M.E.C.D. 2016