SECCION 1ª

EL TIEMPO
LA NOTA DEL OBSERVATORIO, VEASE EN ESTA PAGINA

DIARIO DE LA MARINA

EDICION DE LA MAÑANA
INFORMACION CABLEGRAFICA MUNDIAL, POR NUESTROS HILOS DIRECTOS

SECCION 1ª

AÑO XCIV.—NUM. 263. El periódico más antiguo de Cuba. LA HABANA, MARTES 21 DE SEPTIEMBRE DE 1926 — SANTOS MATEO, APOSTOL, Y EFIGENIA Acogido a la franquicia postal 28 PAGINAS.—5 CENTAVOS.

SIGUE EL CONFLICTO EN LAS CASAS DE SALUD "LA BENEFICA" Y "LA PURISIMA"

NOTAS DEL DIARIO

Tenemos la "funesta manía" de pensar por nuestra propia cuenta. Esto nos impide aceptar la tesis mantenida por algunos colegas de que las gestiones que viene practicando en la Habana un estimable agente de una gran compañía norteamericana para vender máquinas de torcer tabaco, si tienen buen éxito, culminarán en un maravilloso desarrollo de nuestra industria tabacalera, colocándonos en condiciones de luchar ventajosamente contra los fabricantes extranjeros. Sin desconocer que cualquier progreso industrial es ventajoso y debe ser bien acogido, siempre que su brusca implantación no reduzca al hambre y a la miseria a miles de familias, en momentos de crisis económica, cuando el trabajo escasea para todos, no podemos entusiasmarnos con las máquinas torcedoras, porque harto sabemos que no es la carestía del torcido a mano lo que ha ido aniquilando lentamente nuestra industria, sino los aranceles proteccionistas de todas las grandes naciones consumidoras de nuestro tabaco.

En España no vendemos un solo tabaco torcido porque paga en las aduanas derechos exorbitantes. En casi todos los países europeos ocurre otro tanto. En los Estados Unidos el tabaco en rama paga derechos muy elevados, pero si es torcido, la tarifa resulta tan alta, que sólo pueden fumar nuestros habanos los millonarios. ¿Cómo sabiendo esto, vamos a aceptar que el tabaquero, con su alto salario—apenas le alcanza para vivir pobremente—es el causante de la decadencia de la industria, y que las máquinas torcedoras habrán de devolver a ésta su perdido esplendor? ¿Es que se quiere, acaso, que comulguemos con ruedas de molino?

Con la mayor buena fe, algunos fabricantes se forjan grandes ilusiones con las máquinas torcedoras. Piensan que disminuirán el costo de producción—la eterna preocupación de la gran empresa—y que, como el tabaco torcido paga derechos aduaneros **ad-valorem,** es decir, según el valor del artículo, la suma a pagar al Fisco norteamericano o de otro país, por cada factura, será menor también. Lo que buscan los fabricantes partidarios de las máquinas, por consiguiente, es encontrar una manera indirecta de pagar menos derechos de aduana, porque es ahí, y no en la carestía de la mano de obra, donde halla su formidable obstáculo nuestra industria.

Pero bien, se dirá, si de un modo u otro los derechos resultarán prácticamente menores, el tabaco se podrá vender más barato entonces; estará al alcance de personas de posición modesta y la industria cubana tendrá mayor campo de expansión. "Castillos en el aire", llamamos en Cuba a estos cálculos; "castillos en España", los llaman en los Estados Unidos y otras partes. Poco demuestran conocer los métodos proteccionistas los que de esa manera razonan. Los aranceles contra el tabaco cubano elaborado tardarán en ser elevados en los Estados Unidos, en una proporción igual a la rebaja indirecta que obtengan nuestros comerciantes reduciendo el costo de fabricación, lo que tarden allí en advertir que mediante la introducción de las máquinas hemos logrado pagar menos derechos. Esto es, exactamente, lo que nos han hecho con el azúcar, artículo de primera necesidad; con más motivo estarán dispuestos a hacerlo con el tabaco, mercancía de lujo.

Y a fin de cuentas nuestros fabricantes ¿qué habrán logrado? Pagarán menos jornales a los tabaqueros, pero habrán tenido necesidad de invertir mayor capital en la planta industrial con la compra de las máquinas. Del negocio, deberán obtener una cantidad más elevada para pagar al banco los intereses de la suma facilitada para comprar las máquinas. Hay ganancia segura para el vendedor de la máquina y hay ganancia segura para el banco, que no prestará sobre la máquina y exigirá garantías colaterales. En cuanto al industrial, puede que se despierte a la realidad de que su negocio no le rinde más, y que el producto de su nuevo esfuerzo va a parar a manos de la compañía americana de referencia y del banco. Como ambas entidades son extranjeras—la banca cubana está en minoría—resultará que está trabajando "para el inglés".

Este cuadro puede que en la práctica tenga alguna modificación de detalle, pero en lo fundamental, lo consideramos rigurosamente ajustado a los hechos.

Los países pequeños, como el nuestro, no pueden aspirar, mientras el libre cambio no exista, a desarrollar industrias rivales de las de las grandes naciones industriales y capitalistas. Es sencillamente, "tirarle piedras al Morro". Debemos dirigir nuestra actividad económica principalmente a fomentar las industrias destinadas a abastecer el mercado doméstico, y a producir para el consumo, vendiendo fuera artículos propios de nuestro suelo que no se den en otras partes.

He ahí por qué no podemos entusiasmarnos con las máquinas de Mr. Nelson, ni considerarlo como el salvador de la industria tabacalera nacional. Sin que ello signifique, ya lo hemos dicho desde el primer momento, que nos oponemos a la introducción gradual de las mismas, siempre que no dejen bruscamente sin trabajo y reduzcan a la más pavorosa miseria, a los tabaqueros.

En sesión secreta, la comisión ejecutiva del Centro Gallego acordó conceder un voto de confianza a su presidente señor Bouza para clausurar la casa de salud cuando lo crea oportuno

OCUPACION DE LAS MEDICINAS DE LA BENEFICA, POR SANIDAD

En La Purísima continúa también la huelga. — Entrevistas ayer en Gobernación, sin resultado favorable. — Reunida anoche la Federación Médica acordó conceder un nuevo plazo de 15 días para resolver

Ayer, en la Casa de Salud "La Benéfica", la huelga singular continuaba en el mismo estado del domingo. Los médicos siguen admitiendo a los asociados enfermos que consideran necesitados de asistencia en el sanatorio. Los socios rechazados se dirigían al Centro, donde eran atendidos, como desde la iniciación de la huelga.

Por la mañana se presentó en el Sanatorio el doctor Codina, inspector provincial de Farmacia, quien ordenó al jefe de la farmacia allí establecida que no permitiera el despacho de ninguna fórmula repetida a los socios que estuvieran en tratamiento.

Por la tarde se presentaron en el Centro los doctores Lage, Comas y Codina, los cuales, cumpliendo órdenes, se incautaron de las medicinas que allí tenían los de la Comisión Ejecutiva del Centro para entregar a los enfermos, previa la receta del médico correspondiente. Los doctores citados alegaron que no era legal que en aquel lugar se tuvieran medicamentos.

En vista de todo esto, el Presidente de la Comisión Ejecutiva, señor Bouza, protestó, protesta que se hizo constar en un acta, que firmaron el señor Bouza y los doctores citados, que se llevaron las medicinas ocupadas.

La huelga general de médicos que se había de iniciar hoy en las Casas de Salud de la Asociación de Dependientes del Comercio y el Centro Gallego de la Habana, ha sido pospuesta, en vista de la intervención de los Secretarios de Gobernación y Sanidad y Beneficencia, comandante Zayas Bazán y doctor Francisco María Hernández, respectivamente.

ENTREVISTA EN GOBERNACION

Como previamente habíamos anunciado, ayer se reunieron en el despacho del Secretario de Gobernación los representantes de las entidades regionales y de la Federación Médica de Cuba, para tratar de llegar a una solución armónica en el presente conflicto.

En representación del Centro Gallego acudió su presidente, el señor Jesús M. Bouza; por la Asociación de Dependientes, su presidente, señor Enrique Renteria, y por la Federación Médica de Cuba, los doctores Luis Ortega, Clodo Recio y Fernández Abreu.

También se hallaba presente el doctor Ernesto López, gobernador interino de la provincia.

AMPLIA DISCUSION

La deliberación entre los distintos representantes, tanto los de los Centros Regionales como los de la Federación Médica, fué extensa, y por ambas partes se alegaron las razones que les asistían para mantener su criterio en el conflicto.

Después de dos horas de discusión no se logró llegar a un fin determinado.

PLAZO DE QUINCE A VEINTE DIAS

En vista de la actitud conciliadora del Secretario de Gobernación, los miembros representativos de la Federación Médica de Cuba acordaron, en principio, salvo conocer la opinión de la Asamblea general, de conceder un plazo de quince a veinte días a la Asociación de Dependientes del Comercio para que aceptara las proposiciones de los médicos.

Referente al Centro Gallego de la Habana continúa la Federación Médica en su actitud, negándose a darle ningún plazo.

AMENAZA DE HUELGA GENERAL DE MEDICOS

En vista de que en la reunión no se llegó a un acuerdo definitivo que armonizara las relaciones entre la Federación Médica y los Centros Regionales, seguía latente la amenaza de huelga general de médicos en los centros benéficos del Centro Gallego y de la Asociación de Dependientes.

SE LE CONCEDE EL PLAZO

Ante el cariz que iba tomando el movimiento de los médicos y la intervención de los Secretarios de Gobernación y Sanidad y Beneficencia, la Federación Médica de Cuba acepta una tregua y concede un plazo de quince días a las Directivas de la Asociación de Dependientes y del Centro Gallego, para que acepten las bases de la Federación, quedando el servicio de dichas Casas de Salud en el mismo estado actual, es decir, con la huelga parcial.

DECLARACIONES DEL SECRETARIO DE GOBERNACION

Abordado por los repórters el Secretario de Gobernación, declaró que esperaba la solución de este problema de un momento a otro.

DECLARACIONES DEL DOCTOR ORTEGA

Hablando con los repórters el doctor Ortega, al abandonar el edificio de la Secretaría de Gobernación manifestó que la Federación Médica estaba revestida del derecho en la causa que defendía, por estimarla justa.

Continúa en la página VEINTITRES

HABRA ESCASEZ DE AGUA POR UNOS DIAS

El Ingeniero Jefe de la Ciudad avisa para general conocimiento que desde el sábado último a las diez p. m. y debido a la creciente del río, hubo necesidad de cerrar las compuertas de comunicación con la Taza de Vento, y que por ello, naturalmente, escaseará algo el agua en estos días.

EL DOCTOR GARCIA CASARIEGO Y EL PREMIO "JOAQUIN ALBARRAN"

Próximas a comenzar las clases en nuestra Universidad Nacional, damos cuenta de la organización de la cátedra de Urología y del premio "Joaquín Albarrán".

La marcha y funcionamiento de las clases en el próximo curso son las siguientes:

Los alumnos recibirán instrucción sobre el diagnóstico y tratamiento de las enfermedades de las vías urinarias en el Dispensario y en la Sala Albarrán.

En el Dispensario se instruye a los alumnos en el tratamiento corriente de las enfermedades más frecuentes, cuyo tratamiento es realizado personalmente por los mismos alumnos bajo la dirección de los profesores doctores Luis Felipe Rodríguez Molina y Arturo García Casariego, actuando de ayudante el doctor Juan B. Ruiz.

Las Exploraciones (Cistoscopia, cateterismo uretral, etc.) se practican en el cuarto especial que se ha dispuesto a ese objeto, existiendo contiguo a él un Laboratorio, que funciona exclusivamente para las necesidades de la cátedra.

En la Sala Albarrán, los alumnos redactan historias clínicas, que leen en presencia de sus compañeros siguiendo el tratamiento y marcha post operatoria de los enfermos.

Tanto en el dispensario como en la Sala Albarrán, se dan diariamente, ante los alumnos, explicaciones sobre los enfermos que se presenten. En el Dispensario se realiza esta labor por el doctor Luis Felipe Rodríguez Molina, con el ayudante doctor Juan B. Ruiz y en la sala el doctor Arturo García Casariego, con los internos de servicio.

Los trabajos de Urografía (pielografías, cistografías, etc.) se practican en el departamento de Rayos X, hasta tanto no tengamos una instalación de Rayos X propia.

En el salón de operaciones se realizan, semanalmente, las operaciones más importantes y diariamente en el dispensario aquellas que, por su poca importancia o por ser de urgencia, puedan practicarse en este lugar.

Las conferencias teóricas, sobre las materias generales del programa de la asignatura se dan los sábados.

Además de los alumnos matriculados oficialmente en la asignatura, (treinta y seis en el presente curso) los alumnos de Clínica Quirúrgica están divididos en cuatro grupos y cada grupo recibe enseñanza durante dos meses en la cátedra de enfermedades de Vías Urinarias, sufriendo al final un examen parcial.

Un curso especial de diagnóstico y tratamiento, se da a los alumnos de la escuela de medicina, que se inscriban en él, con objeto de prepararlos convenientemente, y que puedan ser útiles en el tratamiento de los enfermos, ya que así reciben una instrucción especial.

Además se ha creado un "Premio Especial" para perpetuar la memoria del ilustre médico cubano doctor Joaquín Albarrán, que fué Profesor de Vías Urinarias de la Facultad de Medicina de París.

Dicho premio ha sido otorgado por la casa Drapier, de París, por gestiones de los doctores Lucien Mathé de París y Arturo G. Casariego, de la Habana. El premio lleva el nombre de **Premio Joaquín Albarrán.**

EL DOCTOR LORENTE, DIRECTOR DE SANIDAD DEL PERU HACE AL "DIARIO DE LA MARINA" ALGUNAS DECLARACIONES

El desenvolvimiento sanitario de la República hermana. — Su situación contra el vicio de las drogas heroicas. — Las Cortes Correccionales de menores. — La protección a la infancia. — El problema de Tacna y Arica. — Su misión a Washington

Desde ayer a las siete de la noche es huésped de la Habana el doctor Sebastián Lorente, Director de Salubridad del Perú, de tránsito para la capital norteamericana, donde representará a su Gobierno en la Conferencia de Directores de Sanidad Pan Americanos que se celebrará en Washington a fines de este mes.

La personalidad del ilustre profesional es conocida no sólo en América, sino también en el viejo mundo.

Nieto de don Sebastián Lorente, sabio español que fué al Perú y desarrolló allí la labor pedagógica más intensa y más grande de los últimos tiempos, considerándosele como el reformador completo de la instrucción en aquella lejana tierra; fundador de la Facultad de Letras en la Universidad Mayor, San Marcos, de Lima, desempeñando el decanato por muchos años, muriendo cuando lo ocupaba.

Escribió don Sebastián Lorente la primera Historia del Perú, desde la época del Imperio Inca hasta la en que falleció. Dedicó su vida y su actividad al progreso intelectual del Perú, país que consideró como su segunda patria.

El actual Gobierno, que preside el ilustre estadista don Augusto V. de Leguía, que no sólo utiliza todos los elementos capacitados para el progreso de su país, sino también consagra en mármol y en bronce a los hombres que han dedicado su vida a la patria, le ha levantado un monumento en la Plaza de la Libertad, frente al antiguo edificio del Colegio "Guadalupe", que fundó, y a la Universidad de San Marcos, a la que dió toda su inteligencia.

Su hijo, don Sebastián Lorente,

Doctor Sebastián Lorente

continuó su obra en el Colegio de Guadalupe, dedicándose enteramente a la enseñanza y a la orientación de la juventud, habiéndose formado esa falange de guadalupeños que constituyen en el Perú una ver-

Continúa en la página 15

"SERE DE LOS PRIMEROS EN IR A RECIBIRLOS AL MUELLE", DIJO EL GRAL. MACHADO A LOS 154 BANQUEROS LLEGADOS AYER AL INVITARLOS PARA TENER AQUI SU CONVENCION

LOS CIENTO CINCUENTA Y CUATRO MIEMBROS DE LA AMERICAN BANKERS ASS. HAN TENIDO UN CALIDO RECIBIMIENTO. — EL ALMUERZO QUE SE LES OFRECIO EN EL HOTEL SEVILLA FUE PRESIDIDO POR EL JEFE DEL ESTADO Y EL EMBAJADOR CROWDER

Conforme habíamos anunciado en las primeras horas de la mañana de ayer, llegaron a bordo del hermoso vapor excursionista "Finland" de la Panamá Pacific, 154 miembros de la Asociación de Banqueros de los EE. UU., que se dirigen a los Angeles, California; con objeto de celebrar en dicha progresista ciudad californiana su convención anual.

La mayor parte de los banqueros asociados han emprendido viaje desde sus respectivas ciudades por tren hasta los Angeles pero este grupo partidario de la navegación, y deseoso de visitar distintas ciudades llenaron el grupo de camarotes de lujo del vapor Finland.

LA RECEPCION

El señor Carlos Bacarisse particular amigo nuestro y representante en esta ciudad de la Panamá Pacific, recibió instrucciones de la Gerencia de la Compañía para hacerles pasar en la Habana unas horas alegres a los excursionistas del Finland, para lo cual el señor Bacarisse organizó un lunch en el Sevilla Bilmoore que resultó un franco éxito, pues al mismo dió realce con su presencia el Hon. señor Presidente de la República General Gerardo Machado así como el Embajador de los EE. UU. en Cuba General H. Crowder y elementos de alta significación oficial, bancaria mercantil y comercial de la Habana.

Cuando el Finland fué puesto a libre plática y se cumplieron los trámites de los despachos de Aduana e Inmigración pasaron a bordo las comisiones designadas por distintos organismos para darle la bienvenida a los banqueros y sus familiares a cuyo efecto se personaron los señores Miguel Suárez Presidente del Comité de Publicidad de la Comisión del Turismo, Agustín Agüero del propio Comité de Turismo, Mr. P. L. Schellens del National City Bank of New York J. F. Rivera del propio Banco, señor Roberto Arozarena del Royal Bank of Canada, Mr. Walter M. Danield de las Cámaras de Comercio de los EE. UU. Mr. Whillam Whitner de las Corporaciones de Agencias de Seguros de Vida, y el señor Carlos Bacarisse de la Panamá Pacific.

A TIERRA

En el Remolcador "Atlántida" el más hermoso que existe en nuestro puerto para la conducción de pasajeros, y que había sido vistosamente engalanado, fueron desembarca-

...en la página NUEVE

CUATRO BANDIDOS ROBAN UN MILLON DE PESOS A UN BANCO

COLUMBUS, Ohio, Septiembre 20.—(A. P.)—Cuatro bandidos robaron esta tarde un millón de pesos en valores y diez mil en metálico al First National Bank, logrando escapar. Una tercera parte de los valores robados son negociables.

NUESTRO GRAN CONCURSO NACIONAL DE BELLEZA

LAS CANDIDATAS

SRTA. FLORITA PEREZ PEREZ
Los Pinos, Habana.

Muy cerca de la ciudad de la Habana, hay un reparto simpático, que tiene fama, según dice un compañero de redacción. Tartarín, el célebre Tartarín, de poseer un grupo numerosísimo de mujeres preciosas.

Y nosotros nos decimos: ¿En qué parte de la Habana, en qué reparto, en qué calle, no hay siempre mujeres hermosas y lindas?

Florita Pérez Pérez, bellísima y sugestiva señorita que es candidata de nuestro gran Concurso de Bellezas, vive y triunfa en Los Pinos. Triunfa con la gracia candorosa de su rostro luminoso y su sonrisa plena de encanto y simpatía.

Es joven, muy joven, casi adolescente.

Es una linda princesa que quiere ser reina. Reina de la belleza y soberana de la virtud y de la bondad.

Ella es, como te dije, lector, una "jeune fille", y tiene unos profundos ojos de color indefinidos, ojos que a veces toman las tonalidades del ámbar, una boca deliciosamente dibujada y una cabellera ni rubia ni morena, hecha con reflejos de sol y rayos de luna.

Hay en su rostro algo febril que lo anima, algo que es incomprensible para nosotros, que la hace ser de una belleza magnífica y rara.

¿Quién con más méritos que ella para ser la reina de la belleza?...

VAN LLEGANDO DETALLES ESPELUZNANTES DEL PASO DEL HURACAN POR LA FLORIDA

Se cree que el barco de la Flota Blanca que ha embarrancado sea el "Sixaloa" que iba para Kingston

ESCENAS DE DESOLACION

Los centenares de muertos, los escombros de hermosos pueblos y el hambre como triste secuela

MACHADO DA EL PESAME

CASA BLANCA, Septiembre 20.—DIARIO, Habana. — Estado del tiempo lunes 7 a. m. — El huracán se encuentra hacia el Sur, y muy cerca de Pansacola en donde soplan vientos del Nordeste de cien millas por hora. En mitad Occidental Golfo de México y Mar Caribe, buen tiempo en general, barómetro ligeramente bajo la normal, vientos variables. Atlántico buen tiempo, barómetro sobre la normal, vientos del Este frescos.

El pronóstico para la Isla buen tiempo hoy y el martes, vientos del Nordeste al Sur moderados a frescos y algunas turbonadas.

Observatorio Nacional.

SE CREE SEA EL SIXAOLA

Ayer tarde inquirimos de la División de la Flota Blanca en la Habana si tenían noticias del barco perteneciente a su Flota que se dice está embarrancado en el Canal de Providencia, y se nos informó que como ese barco no pertenece a la carrera de la Habana, aquí no hay noticias.

No obstante lo anteriormente expuesto y teniendo en cuenta los itinerarios de la Compañía, se cree que el barco accidentado sea el vapor Sixaola, que salió de Nueva York el 15 y debió de haber llegado ayer a Kingstou.

OTROS QUE SE ESPERAN

Otros barcos que se esperan son el Cauto, de la Ward Line, de New York, el Munisto, de New York; el Munami, de Baltimore; el Calamares, de Cristóbal; el Turrialba, de Puerto Castilla; el Metapam, de Puerto Barrio; el Atenas, de New Orleans el 24, y el Cartago, de Bocas del Toro.

Continúa en la página NUEVE

UN JUEZ ESPECIAL EN LO DE VIÑALES

El Gobierno tomará enérgicas medidas para evitar que estos hechos sangrientos se repitan

Profundo desagrado ha producido en el ánimo del señor Presidente de la República el asesinato de que fué víctima en Viñales el teniente del Ejército Nacional señor Juventino García.

Y de ello ha dado pruebas a cuantos funcionarios le visitaron a propósito de tan lamentable suceso.

Muy de mañana estuvieron en Palacio con objeto de trasmitir y obtener informes sobre la muerte del teniente García el Jefe del Ejército General Herrera, el Secretario de Gobernación Comandante Zayas Bazán y el Secretario de Justicia Licenciado Barraqué.

En la mansión del Ejecutivo supimos que se nombrará un juez especial para que depure los hechos y al efecto celebraron una conferencia con el Presidente el Secretario de Justicia y el Fiscal del Supremo.

Esto se acordó después de una conferencia telefónica que sostuvo desde Palacio con el Juez de Guanajay doctor Navarrete, el Ldo. Baraqué.

El Presidente de la República está al tanto del desenvolvimiento de las actuaciones judiciales, que niegan de manera rotunda que el teniente García se haya suicidado como afirmó en un telegrama, el Jefe de los Conservadores de Viñales puesto que el teniente García fué atacado por siete u ocho individuos por la espalda, hiriéndolo mortalmente.

Conjuntamente con el juez especial será nombrado para Viñales un supervisor militar por tratarse de un crimen político.

A éste se le darán severas instrucciones para garantizar el orden, y el Gobierno se dispone a adoptar enérgicas medidas para evitar la repetición de esos hechos.

EL SECRETARIO DE JUSTICIA A GUANAJAY

En un automóvil de Palacio y en compañía de su secretario particular Teniente Reina se dirigió ayer tarde a Guanajay el Secretario de Justicia. Esta noticia se relaciona con los sucesos de Viñales.

EL JEFE DE LA JUDICIAL

Después de conferenciar con el Presidente de la República, se ha

Continúa en la página 15

UNION IBERO AMERICANA CENTRO DE LA HABANA

En la Junta Directiva celebrada en el día de ayer por el organismo que rige al Centro establecido en la Habana, dependiente de la Unión Ibero-Americana de Madrid, se aceptó la renuncia, mantenida irrevocablemente, que había presentado con reiteración invencible del cargo de Presidente, el doctor Mariano Aramburo.

Después de lamentar, con frases tan encomiásticas como justas, el inevitable apartamiento del doctor Aramburo, impuesta por la necesidad de atender a su salud y a las abrumadoras tareas profesionales que consumen sus fecundas vigilias, la Directiva eligió para sustituirle al doctor Julio Morales Coello, Capitán de navío de la Armada cubana, ayudante del Presidente de la República y uno de los mayores prestigios intelectuales de la sociedad habanera.

La aceptación del doctor Morales Coello de la presidencia de la Unión Ibero-Americana en la Habana significa la entrada en un nuevo período de actividad y eficiencia del organismo de enlace ibero-americano.

Con tan experta mano puesta en el timón, el éxito de esta nueva etapa está brillantemente asegurado.

LA ESPAÑA DE HOY

Don Alfonso XIII y el Peligro

(Para el DIARIO DE LA MARINA)
(POR MANUEL AZNAR)

"El Rey ha marchado a Madrid"—dicen unos. "Para el lunes o el martes esperan al Rey en Madrid"—agregan otros. "Se dice que el Rey sale precipitadamente con dirección a Madrid"—refuerzan los de más allá. Y siempre suponen los agoreros que un viaje de Don Alfonso XIII a la Corte, ahora que tan deliciosamente transcurre la vida en las playas del Norte español, es presagio y augurio de fieros males. Generalmente, después de los anuncios de viaje suele suceder que el Rey se queda tranquilamente en Santander, o asiste a un almuerzo en el Club Marítimo de Las Arenas vizcainas o acompaña a sus hijos hacia San Sebastián. Pero indiscutiblemente, los viajes del Rey a Madrid en pleno verano han llegado a alcanzar una rara significación. Y de ellos quiero decir algo en esta crónica a mis lectores.

Hace mucho tiempo, con motivo de no sé que revolución extranjera seguida de destronamiento y de huída regia, Don Alfonso dijo: "Yo no soy de esos". Quería decir, sin duda, que si alguna vez vinieran los sucesos políticos a formar nubes tormentosas y preñadas de rayos sobre la Corona Real de España, no respondería él a las amenazas y a los peligros con un quite escurridizo o con una escapatoria. Seas amigo o enemigo del Rey de España, lector benévolo, has de rendir justicia al valor personal, al maravilloso temple de alma que le hace afrontar con mirada serena todas las situaciones personalmente peligrosas.

Si los momentos de inquietud le sorprenden lejos de la Capital de España, escopeta al brazo en los cotos andaluces, volante al puño en las carreteras de Asturias, timón a la mano en los mares vascos, o bate en ristre sobre los verdes campos de polo, al punto abandona todo placer o toda ocupación y sin dar tregua al ánimo ni descanso al cuerpo sale para Madrid a fin de ocupar inmediatamente su puesto de honor: Quiere que los días mas turbios y las horas más conmovidas le encuentren allí donde la Corona tiene su verdadero trono y la realeza su gran nimbo nacional.

No es Alfonso XIII de los que, llegado el instante sombrío, abandona a sus Ejércitos y ganan la frontera más cercana para ejercitar los músculos en un ciclismo flamenco; ni es de los Principes que risueños lanzan sus tropas al combate, desangran a un Imperio y luego giran hacia la lejanía extranjera su tacón apresurado. No es tampoco un Rey a quien el inesperado fuego artillero de un destroyer o de un viejo acorazado obligue a dejar abandonada la Cámara Real para saltar los setos de boj de los jardines y huir a campo traviesa hasta encontrar reposo donde no resuenan balas ni se oyen improperios. Ni sería capaz de adelantarse llevando en la mano una bandera blanca de parlamento para entregar la gloriosa espada castellana al Príncipe extranjero que ayudó la Fortuna. Ni entra en pactos abdicatorios con el poderío o con la intriga. Ni pide suplicante y clamoroso conciertos matrimoniales con una Princesilla advenediza porque la ambición no le ciega las fuentes de la dignidad, ni el miedo le turba hasta ese punto la memoria de la obligación sagrada. Hombre enterizo, amigos o enemigos del Rey, lo es de una vez: de ello dió prueba suficiente cuando manos anarquistas atentaron contra su vida: y luego, ha mostrado continuamente su temple acudiendo a Madrid en las horas de más grave agitación en vez de retirarse hacia las ciudades fronterizas, de donde podría huir comodamente si los sucesos torcieran el rumbo contra la proa de la Corona, como las tempestades del Trópico suelen recurvar inesperadamente.

Esa es la verdadera significación de los viajes que con frecuencia realiza el Rey de España desde las playas del Norte o desde los cotos de Andalucía hasta el Palacio Real de la Plaza de Oriente. Hace dos días, el General Primo de Rivera decía a los periodistas: "Su Majestad me ha comunicado que está dispuesto a venir a Madrid en cuanto el Gobierno lo juzgue necesario: pero en estos momentos no existe semejante necesidad". Y es que Don Alfonso se dolería de que algún suceso derivado del problema que los artilleros plantearon al Gobierno, o de las reclamaciones formuladas por España en el asunto de Tánger, o cualquiera otra cuestión de nacional transcendencia le sorprendiera vacando a las delicias de las playas en el Norte español. Yo recuerdo que poco después de Annual, me decía el propio Monarca durante la charla de una audiencia: "¡Si yo hubiese estado allí...!" Se refería a las desoladas tierras de Africa, donde el Ejército español sufrió el doloroso revés de que tan gloriosamente se ha vengado más tarde. En vez de alejarse de las vanguardias militares o de las vanguardias políticas, entiende el Rey que la Corona, resumen de todas las aspiraciones españolas y símbolo de todas las emociones, debe ser la primera en afrontar los sacrificios y tomar las grandes decisiones cuando los destinos nacionales lo exijan.

Una Monarquía medrosa es mil veces más vilipendiosa que una República tímida. La tradición de la realeza impone ciertos deberes a los que un verdadero Rey no puede en manera alguna oponer la espalda o la nuca. No es, no, el Rey de España de los que, llegado el instante sombrío, abandonan a sus Ejércitos y ganan la frontera más cercana para ejercitar los músculos en un frívolo ciclismo flamenco. Seas amigo o enemigo de nuestro Monarca, esta es la verdad, lector benévolo, y esta la significación de los viajes que suele hacer el Rey a Madrid cuando se acercan las horas de inquietud.

Manuel Aznar

Las Arenas-25-Agosto-1926.

A-3157

Para tratar cualquier asunto del CERTAMEN DE BELLEZA NACIONAL llame al teléfono A-3157.
Las horas de oficina son de 9 a 12 m. y de 2 a 5 p. m.

GRAN CONCURSO NACIONAL DE BELLEZA DEL DIARIO DE LA MARINA

Voto a favor de.....
Dirección.....
Ciudad o pueblo.....
Provincia.....

VALE POR UN SOLO VOTO

Cada recibo de suscripción mensual a partir del mes de Julio equivale a 30 VOTOS

M.E.C.D. 2016

CUANDO PIDA SIDRA PIDA **CIMA** EN MEDIAS Y EN CUARTOS

Agente: NICANOR FERNANDEZ

Distribuidores: NESTLE AND ANGLO SWISS CONDENSED MILK Co.

9302 ·1t

LAS PALMAS HISTORICAS DEL CAMAGÜEY

A LA ACADEMIA

Para identificarse con el sacrificio de sus hijos Joaquín de Agüero y Agüero, José Tomás Betancourt, Fernando de Zayas y Miguel Benavides, ejecutados por patriotas el 12 de agosto de 1851, la sociedad del Camagüey plantó en la plaza pública de la antigua ciudad de Puerto Príncipe cuatro palmas, que han pasado a la posteridad en señal evidente de que aquel pueblo no fué indiferente a esta pregunta del propio Joaquín de Agüero y Agüero, en momentos en que ya se hallaba en capilla:

—¿Y ese pueblo qué hace?

Según se ha publicado en la prensa de esta capital, por el Ayuntamiento del Camagüey se intenta talar las cuatro palmas históricas de referencia, para sustituirlas por otros tantos bustos, y, sin que ello pueda suponer oposición a la erección de tales monumentos en mármol o bronce, nos parece que tal proyecto no debe prosperar a base precisamente de suprimir aquellas palmas plantadas en horas memorables.

Por todo ello, los académicos que suscribimos proponemos a la corporación: acuerde dirigirse al Ayuntamiento del Camagüey, en expresión de que es opuesta a la tala de las cuatro palmas históricas ya citadas, con mayores veras cuando su plausible propósito de honrar la memoria de Joaquín de Agüero y Agüero y sus compañeros mártires puede tener feliz realización sin destruír los monumentos constituídos por los cuatro árboles que recuerdan la muerte fecunda de Agüero, Betancourt, Zayas y Benavides.

Habana, 18 de septiembre de 1926.

Emeterio S. Santovenia; Joaquín Llaverías.

EL DR. GUILLERMO ADAMS

Desde ayer se encuentra en esta ciudad nuestro particular y muy estimado amigo, el doctor Guillermo Adams, abogado de reconocido talento y capacidad que con éxito y prestigios nada comunes ejerce habitualmente su profesión en Guantánamo.

Trae el doctor Adams a la Habana la dolorosa misión de recibir el cadáver de su padre, el distinguido caballero señor Santiago Adams, cuyo reciente fallecimiento en los Estados Unidos produjo tan hondo y legítimo pesar en los círculos mercantiles e industriales donde sus honradas y fecundas actividades se desarrollaron a través de largos años.

A su afectuoso saludo al competente letrado oriental, acompaña el DIARIO DE LA MARINA las expresiones de su sincera simpatía en el inmenso dolor que le aflige.

EL HURACAN DESPRENDE UN GLOBO GOODYEAR EN CIENFUEGOS

SE OFRECE UN PREMIO POR SU DEVOLUCION

Una manga del huracán que azotó la costa Este de la Florida, pasó hoy por Cienfuegos, arrancando a su paso un "Globo Goodyear" que ondeaba sobre la ciudad desde el viernes.

El globo se ha visto pasar sobre Matanzas.

La sucursal de "The Goodyear Tire Rubber Export Co." de la Habana, propietarios del referido globo ,al ser informados de lo sucedido han ofrecido un premio de $25 a la persona que lo entregue a cualquier distribuidor o estación de servicio tanto del interior como en las oficinas de la Habana.

CIENFUEGOS, septiembre 20.

LA SUSCRIPCION PARA EL SANTUARIO DEL COBRE

Suma anterior	$3.609-20
Amparo Bombalier	25-00
José González Navarro .	5.00
Una Cubana..	5-00
Una devota de la Caridad	5-00
Una devota de Matanzas	1-00
	$3.650-20

Las obras del Santuario, si no se recoge el dinero con alguna mayor rapidez, amenazan paralizarse.

El señor Arzobispo de Santiago de Cuba está haciendo un esfuerzo increíble para que ellas continúen.

Les suplicamos a nuestros lectores que tengan presente esto, que no olviden que en las columnas de este periódico se encuentra abierta la suscripción nacional para la construcción de la gran basílica a la Patrona de Cuba.

Un real o una peseta. Lo que pueda dar cada uno es lo que seguimos pidiendo. El que pueda dar cien pesos dará cien pesos; pero el que no pueda dar más que unos centavos puede darlos también, porque uno a uno se forman los cientos de pesos.

Lo que pedimos es la cooperación de todos. Dando todos algo el Santuario se contruirá sin tanto titánico esfuerzo, sin tanto dolor de cabeza de los que se han encargado de construirlo y no ven más que unos pocos pesos destinados para ello.

Si cada habitante de Cuba diera veinte centavos, se reuniría tres veces más que lo que se necesita para construir el Santuario.

Ya se ve, pues, que no es más que un poco de voluntad lo que hace falta para que la obra sea un hecho.

Decídase hoy. Mande lo que esté a su alcance, lo que usted pueda dar; pero mande algo, porque construir un templo para la Caridad del Cobre, Patrona de los cubanos, es obligación de todos los que vivan en Cuba.

Remita su check, o giro postal, o sobre conteniendo efectivo al señor José María Herrero. Secretario de la Dirección del DIARIO DE LA MARINA.

SOLICITA LA CAMARA DE COMERCIO CUBANA LA CONDONACION DE LO QUE SE ADEUDA POR EL CUATRO POR CIENTO

La falta de organización de la administración pública para hacer efectivo el referido impuesto ha ocasionado que estén pendientes de liquidación total varios balances comerciales

El presidente de la Cámara de Comercio Industria y Navegación de la Isla de Cuba, ha dirigido al señor Presidente de la República el siguiente escrito:

La Habana, septiembre 18 de 1926.

Honorable señor Presidente de la República.

Palacio Presidencial.

La Habana.

Honorable señor:

Al promulgarse la Ley de Obras Públicas de 15 de julio de 1925 (Gaceta Oficial del 16 del propio mes y año) y quedar derogado por su Artículo XIV el impuesto del cuatro por cien sobre las utilidades en los negocios mercantiles, existían en las Administraciones y Zonas Fiscales de la República una gran cantidad de balances pendientes de liquidación, que habían sido presentados por los comerciantes oportunamente.

Tal estado de cosas existe aún. Son muchos los balances que todavía no han sido liquidados por las Zonas Fiscales, de cuyo atraso o demora la sola culpable es la Administración; pues con arreglo a la legislación vigente hasta la promulgación del decreto 1473, de septiembre 29 de 1923, el contribuyente tenía que esperar que la Administración de Rentas respectiva, le notificase la liquidación, para acudir entonces a pagar su importe dentro del plzo que al efecto se le fijaba. Y no obstante disponerse en el artículo 19º del Reglamento de 30 de septiembre de 1920, que las Administraciones de Rentas practicarían dichas liquidaciones dentro de los treinta días contados desde la presentación del balance, aquéllas no lo efectuaban, por lo que resultó que al dictarse el citado decreto 1473, ordenando a los contribuyentes que ingresaran el tiempo, de presentar sus balances, estaban todavía pendientes de cobro, por no haber sido liquidados, la mayor parte de los presentados durante los años de 1920, 1921, 1922 y 1923.

El Ejecutivo Nacional, dándose cuenta de que el atraso en la liquidación de los balances correspondientes a los años acabados de citar, era imputable solamente a las Administraciones de Rentas, agregó unas disposiciones transitorias al decreto 1473, mencionado, encaminadas a resolver esa situación, concediendo plazos a los contribuyentes para que fueran ingresando el importe de las utilidades que arrojaran sus balances. Tales disposiciones no dieron el resultado apetecido, porque los comerciantes, amparándose en la legislación que regía en la fecha en que presentaron sus balances, la cual habían cumplido por su parte, se quedaron tranquilos esperando que las Administraciones de Rentas respectivas les notificasen la liquidación y les fijaran el plazo dentro del cual debían acudir a ingresar el impuesto del cuatro por ciento sobre utilidades.

La falta de organización por parte de la Administración pública para hacer efectivo el cobro del dicho impuesto, ha traído el estado de cosas existentes, en que hay todavía muchos balances de los presentados durante los años de 1920 a 1923, que no están liquidados, y que de hacerse ahora la liquidación, exigiendo, como consecuencia, al comerciante que ingrese su importe, se produciría una gran alarma, dada la crisis económica porque atraviesa el país, y agravaría el malestar presente.

Esta presidencia, que conoce la situación crítica de las clases mercantiles de la República, debida, como todos los años, a la ruinosa liquidación de nuestras últimas zafras de azúcar, y que viene oyendo desde hace muchos meses las quejas del comercio contra el cobro de las utilidades de balances, que hubieran pagado fácilmente de habérsele exigido en su oportunidad, y que sabe, por haber venido a esta Cámara de Comercio muchos asociados, que los comerciantes desean la condonación de lo que adeudan por concepto del impuesto del cuatro por ciento, entiende esta presidencia que, como una medida de alta política económica y administrativa, debe condonarse, por el Ejecutivo Nacional, el pago del impuesto sobre las utilidades que está pendiente de liquidación o cobro.

Hay más de un precedente en nuestra historia administrativa que aconseja sea tomada la medida propuesta, para aliviar la situación económica actual. Así, por ejemplo, el Gobierno Interventor Americano, por resolución de marzo 25 de 1899, publicada en la Gaceta Oficial del día 30 del citado mes, ordenó la condonación de las cuotas pendientes de cobro, por los Municipios, correspondientes a un semestre. Y en marzo 12 de 1925, por decreto 399, fueron condonadas las multas impuestas por concepto del uno por ciento durante el año natural de 1923.

Cuando se promulgó la Ley de Obras Públicas de julio 15 del año próximo pasado, que derogó el impuesto de cuatro por ciento, aumentando un medio el de la venta y entradas brutas, el comercio abrigó la esperanza de que se dictaría en seguida una disposición dando por canceladas las liquidaciones hechas, o que estuvieren por hacer, de los balances presentados, y perdonando lo que no se hubiese pagado del impuesto del cuatro por ciento. Entonces la medida era necesaria; pero hoy lo es más, por ser mayor el malestar económico.

El Gobierno no debe, pues, demorarse un día más en dictar tan saludable medida, condonando el pago de lo que actualmente debe el comercio, por concepto del impuesto de cuatro por ciento sobre las utilidades de los negocios mercantiles.

La presidencia que suscribe, espera que usted, Honorable señor Presidente, inspirándose como siempre lo ha hecho, en elevados principios de política administrativa y en el bien general, tomará en consideración las razones expuestas aquí y pondrá fin al estado de alarma e inquietud que reina en las clases mercantiles de la República, ordenando la condonación que le deja pedida.

De usted, atentamente,

Carlos Arnoldson,
Presidente.

LAS BECAS A LOS EXTRANJEROS QUE ESTAN EN ESPAÑA

Por el embajador español se ha enviado a la Secretaría de Estado copia de la Real Orden dictada

El Embajador de Su Majestad Católica el Rey de España en esta Capital, envía a la Secretaría de Estado copia de una Real Orden dictada por el Ministerio de Instrucción Pública y Bellas Artes de Madrid, referente a las becas que disfrutan los estudiantes extranjeros que siguen cursos en España, cuyo texto se publica para conocimiento de aquellos a quienes interese:

"Publicado en el número de la Gaceta de Madrid correspondiente al día 1o. del mes actual el Decreto-Ley concediendo crédito para los Gastos del Estado, durante el ejercicio económico del segundo semestre de 1926; y Resultando que, por tratarse de un servicio fijo, continúan en vigor las bases definitivas, cada una de ellas 4,000 pesetas anuales, que, con sujeción a lo establecido en los Reales Decretos de 21 de enero y 10 de noviembre de 1921 y por las Reales Ordenes que se indican, se concedieron, a propuesta de sus respectivos gobiernos, a determinados alumnos hispanoamericanos para cursar estudios en España por enseñanza oficial. S. M. el Rey (q. D. g.) se ha servido disponer: 1o.—Que se rehabilite durante el ejercicio económico del segundo semestre de 1926 las becas concedidas, a propuesta de sus respectivos gobiernos, y para cursar estudios a los alumnos hispano-americanos que se mencionan en la adjunta relación donde también se especifica la fecha en que se otorgaron y el número de becas asignadas a cada República. 2o.—Que por medio de su habilitado y con cargo a la consigna detallada en el capítulo 3o. artículo 4o. concepto 2o. del presupuesto de gastos en vigor para el segundo semestre de 1926, de este Departamento, se satisfaga mensualmente a cada interesado el importe de su beca. 3o.—Que la concesión de esta gracia, en que quedan confirmados dichos alumnos, sólo puede aprovechar a los que, siguiendo sus estudios por enseñanza oficial, se sometan al régimen académico del respectivo establecimiento docente, y a los que antes de esta fecha hayan sido dispensados de la matrícula oficial por haber llegado a España cuando el curso se había cerrado o estaba a punto de cerrarse; los cuales para continuar disfrutando este beneficio, se matricularán indefectiblemente en septiembre próximo. 4o.—Que en ningún caso, salvo la ampliación que autoriza el artículo 10 del Real Decreto de 21 de enero de 1921 pueda durar la beca más cursos que los comprometidos en el plan de estudios de la Facultad, carrera, profesión o arte elegida por el becario; bien entendido que del cumplimiento de estas prevenciones quedan encargados los Jefes de los Centros, bajo su responsabilidad. 5o.—Que habiéndose aumentado la consignación de presupuestos con los recursos necesarios para sostener dos becas más destinadas a las Islas Filipinas, se ponga el hecho en conocimiento del Ministerio de Estado para la oportuna propuesta, y 6o.—Que la publicación de esta Real Orden en la Gaceta de Madrid y en el Boletín Oficial del Ministerio, sirva de notificación personal a los alumnos becarios, a los Jefes de los Centros de Enseñanza en que aquellos cursan sus estudios y a los habilitados respectivos".

Casamientos

Lo que toda Joven Debe Saber Antes y Después Del Casamiento!

Distinguidas Señoras!

Todos saben que Ciertos Horribles Padecimientos y los más Peligrosos Desarreglos Genitales, son Enfermedades que persiguen a un gran número de Mujeres!

Cuántas vidas llenas de disgustos y pesares, cuántas lágrimas, cuánta tristeza y cuántos desengaños son producidos por estas tan dolorosas Enfermedades!

Cuántas Mujeres Solteras, Casadas o Viudas, que padecen de tan terribles dolencias!

Cuánta Madre de Familia se considera infeliz, por sufrir así!

Quien tenga esa desgracia sabe bien lo que es padecer!

Palpitaciones del Corazón, Ahogo en el Corazón, Falta de Aire, Sofocaciones, Sensación de Ahogo en la Garganta, Falta de Sueño, Falta de Apetito, Incomodidades del Estómago, Eructos Frecuentes, Acidez, Boca Amarga, Ventosidades en el Vientre, Mareos, Desarreglos y Calentura en la Cabeza, Pesadez de Cabeza, Punzadas y Dolores en el Pecho, Dolores en la Espalda, Dolores en las Caderas, Punzadas y Dolores en el Vientre, Vahidos, Tremores, Excitaciones Nerviosas, Oscurecimiento de la Vista, Desmayos, Zumbidos en los Oídos, Vértigos, Ataques Nerviosos, Estremecimientos, Escozores Súbitos, Calambres y Debilidad de las Piernas, Sudores Fríos o Abundantes, Escalofríos, Endurecimientos, Sensación de Calor en diferentes partes del Cuerpo, Ganas de Llorar sin tener Motivo, Falta de Memoria, Decaimiento del Cuerpo, Falta de Animo para hacer cualquier Trabajo, Frío en los Pies y en las Manos, Cansancios, Desvanecimientos, Manchas en la Piel, Ciertas Comezones, Ciertas Toses, Ataques de Hemorroides, etc. Todo ésto puede ser causado por las inflamaciones de ciertos Organos internos!

Hasta el Genio de la Mujer puede cambiar y ella, de alegre que era, se vuelve triste y desanimada, enfadándose fácilmente por las cosas más insignificantes!

Tratándose, todos estos Males desaparecerán! Trátese! Trátese!

Use Regulador Gesteira

REGULADOR **GESTEIRA** es el Mejor Remedio para el Tratamiento de inflamaciones Uterinas, la Debilidad, la Anemia, la Palidez y la Amarillez de las Jóvenes, las Hemorragias, los Dolores, Cólicos de los Ovarios, los Períodos Excesivos y muy fuertes o muy demorados, los Dolores y la falta del Período, la Suspensión, la insuficiencia del Período, la Histeria y los Ataques Nerviosos, los Fluores Blancos, las Hemorroides y los más Peligrosos Desarreglos de las Señoras!!

Empiece hoy mismo a usar **Regulador Gesteira**

* * *

De venta en todas las Farmacias y Droguerías

RESTABLECIDO

Desde hace varios días se encuentra totalmente restablecido de la dolencia que lo retuvo alejado de sus ocupaciones, el señor León Ramírez Barrera, quien ha sido atendido durante su enfermedad, solicitamente por el doctor J. Gutiérrez. Nos alegramos.

9758 1d-21.

Si las Almorranas le causan molestias pruebe este remedio

Observará usted que el producto MAN ZAN (que proporciona alivio instantáneo), constituye un método agradable y sin dolor para curar las almorranas y es un tratamiento que está fácilmente a su alcance. Por $0 65 puede obtener hoy mismo un tubo de MAN ZAN de la Droguería del Dr. E. Sarrá, Habana, o bien le será enviado en un envoltorio no impreso y franco de porte, mediante la suma de $0.80. Las instrucciones completas para su empleo acompañan cada tubo.

RÁBANO-YODADO · DEPURATIVO · MALES DE LA PIEL · ANTIESCORBÚTICO · 70 cts. · SARRÁ · BUENAS FARMACIAS

MARCAS Y PATENTES

RICARDO MORE

(Ingeniero Industrial)

EX-JEFE DE LOS NEGOCIADOS DE MARCAS Y PATENTES
20 AÑOS DE PRACTICA
APARTADO DE CORREOS 796
BARATILLO 7. TELEFONO A-6438

DR. GONZALO PEDROSO

CIRUJANO DEL HOSPITAL MUNICIPAL DE EMERGENCIA

Especialista en Vías Urinarias y Enfermedades venéreas. Cistoscopía y cateterismo de los uréteres. Cirugía de Vías Urinarias. Consultas de 10 a 12 y de 3 a 5 p. m. en la calle Avenida de la República 254.

E 2081 ind 1 Sp.

PARA SU NIÑO **LECHE KEL** LA MEJOR

AVISO

Los señores Capín y García, dueños de la popular casa de préstamos "La Regente", situada en Neptuno y Amistad, ruegan, por este medio, a las personas que tienen alhajas empeñadas y adeudan seis meses, pasen a pagar los intereses y renovar las papeletas, para, así, no incluirlas en el próximo remate de prendas.

Dr. Hernando Seguí

GARGANTA, NARIZ Y OIDOS
PRADO 38; DE 12 A 3

ALMORRANAS (HEMORROIDES) requieren un trtamiento cuidadoso. El UNGUENTO PAZO es el remedio eficaz que se conoce hasta el día para el tratamiento de las Almorranas simples, sangrantes, con picazón o externas. Una o dos cajitas bastan. La firma de E. W. GROVE se halla en cada cajita.

ESTAN A LA VENTA

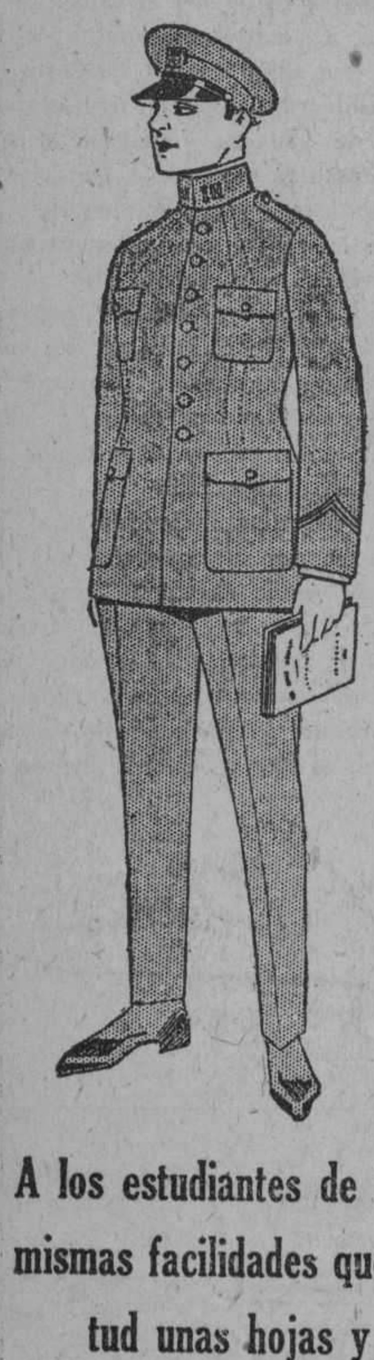

LOS UNIFORMES OFICIALES PARA LOS ESTUDIANTES DEL INSTITUTO

Debido a la gran cantidad confeccionada, podemos cotizar un precio excepcionalmente bajo, teniendo en cuenta que el DRIL KAKY es de color oficial, la calidad inmejorable y la confección como nuestra, de lo MEJOR

DOS Uniformes de guerrera y pantalón.
UN Juego de insignias y botones.
UNA Gorra con su escudo.
Todo por $25.00

A los estudiantes de los institutos de las demás provincias les brindamos las mismas facilidades que a los de la Habana, para cuyo efecto enviaremos a solicitud unas hojas y centímetro para tomar las medidas y hacer el pedido.

ANTIGUA CASA DE J. VALLES
SAN RAFAEL E INDUSTRIA
HANANA.

Sírvanse enviarme muestra de dril kaky, fórmulas para hacer pedidos y centímetro, para si me conviene pedirles uniformes del Instituto.

Nombre.. .. ..
Dirección.. .. ..
Pueblo.. .. .. Provincia.. .. ..

ANTIGUA CASA DE J. VALLES HABANA

HOSPITAL NACIONAL GENERAL CALIXTO GARCIA

Director: Dr. Ricardo Núñez Portuondo.

LISTA DE INGRESOS

Septiembre 20 de 1926.

Dr. F. G. Monteavaro, Médico de Guardia.

Sr. Enrique Río León, Alumno de Guardia.

María Pablo Escribano, de 19 años, blanca, de la Habana; Tomás Goozd, de 1 día, blanco, de la Habana; Raquel Ojal, de 1 día, blanca, de la Habana; Jenaro Barras, de 1 día, blanco, de la Habana; Francisca Alfonso, de 1 día, mestiza, de la Habana; Marina Domínguez, de 27 años, blanca, de Santiago de Cuba; Ana L. Centellas, de 30 años, mestiza, de la Habana; Concepción Pendes, de 34 años, mestiza, de la Habana Amada Marrero, 5 días, mestiza, de la Habana; Vistoria Coleta, 34 años, mestiza, Quivicán; Saturnino Mola Pila, de 40 años, blanco, de España; Antonio González, de 40 años blanco, de Santiago de Cuba; Estela Labori, de 24 años, negra, de la Habana; Adolfo Peraza, de 24 años, blanco, e Jibacoa; Mercedes Sastre, de 31 años, negra, de la Habana; Felipe González, de 20 años, mestizo, de la Habana; Lucía García, de 64 años, blanca, de Guanajay; Mariano Moreno, de 33 años, blanco, de España; Caridad Bancells, de 25 años, blanca, de Key West; Ramón Morán, de 42 años, blanco, de Camagüey; Dolores Celorio, de 22 años, blanca, de España; Antonio Santana, de 40 años, blanco, de Canarias; Angela Botella, de 52 años, blanca, de Managua; Roberto González, de 23 años, negro, de la Habana; Margarita Rodríguez, de 57 años, blanca, de Aguacate; Emilio García, de 25 años, blanco, de España; Francisco Vento, de 19 años, blanco, de la Habana; Escolástica Corvo, de 49 años, blanca, de Salud; Epifania Noriega, de 50 años, blanca, de Aguada de Pasajeros; José Cervera, e 24 años, blanco, de Sagua la Grande; Jomes Dalton, de 29 años, negro, de Guayana Inglesa; Fernando Ruiz, de 54 años, blanco, de Güira de Melena; Ruperto Sainz, de 45 años, blanco, de Remedios; José Moya, de 54 años, blanco, de Remedios; Antonio Gibert, de 37 años, blanco, de Polonia; Amelio García, de 37 años, blanco, de España; Manuela Gómez, de 24 años, negra, de Bahía Honda; Felina Rodríguez, de 30 años, negra, de Bahía Honda; y Clemente Kudzuo, de 27 años, blanco, de Polonia.

Médico de Imaginaria: Dr. F. Grande Armas.

Enfermos comunes. . . .	891
Idem tuberculosos. . . .	139
Idem veteranos.	42
	1,072

LISTA DE SALIDAS

Francisca Fernández, de 27 años, blanca, de España; Filomena Vázquez, de 20 años, blanca, de España; Eulogia Vázquez, de 1 hora, blanca, Habana; María de la Caridad Trujillo, de 15 años, negra, de Pinar del Río; Ramona Morales, de 50 años, blanca, de Matanzas; Dolores Hernández, de 17 años, blanca, de Cabañas; Marino Molinet, de 20 años, mestizo, de Matanzas; Guillermo García, de 66 años, blanco. de Cuba; Román Sánchez Lirio, de 52 años, blanco, de Argentina; Pablo Collazo Alfonso, de 26 años, blanco, de Bejucal; José Rodríguez, de 22 años, blanco, de España; Calixta Díaz, de 20 años, de Colón; Edelmira García, de 24 años, blanca, de la Habana; Cerario García, de 20 años, blanco, de España; Agustina Pérez, de 39 años, blanca, de Cuba; Amalia Pérez, de 17 años, blanca, de España; Elío Cruz, de 19 años, blanca, de Caimito; Iluminado Vázquez, 2 y medio años, blanco, de la Habana; Carlos Vázquez, de 4 y medio años, blanco, de la Habana; Sidra Valdés, de 20 años, blanca, de Viñales; Bernardo Rodríguez, blanco; Gerardo Fernández, de 29 años, blanco, de la Habana; Laudelina Valdés y García, de 27 años, mestiza, de Marianao; María Marta Terry, de 16 años, negra, de Madruga; Segundo Méndez, de 44 años, blanco, de España; Liborio Díaz, d e88 años, amarillo, de Cantón; Antonio Barros, de 44 años, blanco, de España; Victoria Páez, de 18 años, blanca, de San José de las Lajas; Pablo Martínez, de 89 años, blanco, de Gibacoa; y José Nogueiras, de 62 años, blanco, de España;

FALLECIDOS

Rufino Hernández, de 66 años, blanco, d eMatanzas; Antonio Alvarez Gaseni, de 30 años, blanco, de España, María Noriega, de 23 años, negra, de la Habana; y José Chong, de 25 años, de China.

DEFUNCIONES OCURRIDAS AYER EN LA HABANA

Miguel Amigó, blanco, de 65 años, Dependientes, insuficiencia mitral; Máximo A. Falcón, mestizo, de 22 años, sin domicilio, pericarditis.

Manuel Fonseca, blanco, de 14 años, Hospital Municipal, traumatismo por aplastamiento; Eduardo de Armas, blanco, de 70 años, de San Rafael 168, tuberculosis pulmonar; Francisco Véliz, mestizo, de 71 años, Ulacia 23, mal de Bright; Juana Ruiz, blanca, de 85 años, Oquendo 18, colapso cardiaco; y José Galez, negro, de 63 años, San Julio letra B, nefritis aguda.

LAS VIAS RESPIRATORIAS

necesitan en estos tiempos un cuidado especial. De vez en cuando una cucharadita de JARABE DE AMBROZOIN previene enfermedades de la garganta y de los pulmones regularizando al mismo tiempo la expectoración.

alt.

... y para "Bébé" la

FOSFATINA FALIÈRES

Alimento incomparable

DESDE LA EDAD DE 7-8 MESES Y DURANTE EL DESARROLLO DE LOS NIÑOS.
FACILITA LA DENTICIÓN. FORTIFICA LOS HUESOS.

Útil a los Ancianos y Convalecientes

Farmacias, Droguerías, Colmados

PARIS
6, Rue de la Tacherie

FELIPE RIVERO Y ALONSO

ABOGADO Y NOTARIO

Se entregan con su legalización Consular las escrituras destinadas al extranjero. Rapidez en el despacho de toda clase de escrituras. Traducción para protocolarlos de documentos en los idiomas inglés y francés.

EDIFICIO:
BANCO COMERCIAL DE CUBA
AGUIAR 73, Dptos. 710, 11 y 12. Teléfono: M-1472.

RIÑÓN LIMPIO— SARRÁ DIURINA 85cts. SUPER-URO-SOLVENTE 85cts. BUENAS FARMACIAS

ES EL FORTIFICANTE Y EL DEPURATIVO MAS ENÉRGICO SOBERANO CONTRA LA DEBILIDAD GENERAL, ANEMIA, LINFATISMO Y ENFERMEDADES DEL PECHO.

SUSTITUYE VENTAJOSAMENTE EN ESTE CLIMA AL ACEITE DE HIGADO DE BACALAO

COMAR & CIA
20, Rue des Fossés St. Jacques-PARIS.

M.E.C.D. 2016

UNA MUJER RESULTO AYER LESIONADA DE GRAVEDAD, AL SER GOLPEADA POR 2 ESTUDIANTES, QUE FUERON DETENIDOS

En la esquina de Carlos III y Arbol Seco un individuo fué ayer asaltado por cinco sujetos, los que, además de maltratarlo le arrebataron seis pesos, emprendiendo la fuga en un automóvil

Por el vigilante número 489 Benito Gómez, fueron detenidos ayer en el Parque de Trillo, los estudiantes Julio Ochoa Rodríguez, de la Habana, de diez y siete años de edad y vecino de Hospital, 50, y Rolando Apolo Herrera y Quevedo, de la Habana, de veintidós años de edad, vecino de Espada, número 30, a petición de la mestiza Ofelia Morales y Bermúdez, de la Habana, de veintidún años de edad y vecina de Espada, 37.

Expuso esta última a la policía que transitando por el citado parque fué llamada por Herrera, quien le dijo habían nombrado a su hermano suplente de la Policía Judicial y como quiera que él había cometido un robo en la bodega sita en San Rafael y Campanario, temía lo delatara. Que acto continuo trató de arrebatarle de las manos unos alambres que llevaba, y al echar a correr, el Ochoa la sujetó, mientras Herrera y tres individuos más, dos de ellos que conoce por los nombres de Borotro y Monso, la golpearon.

Conducida al Centro de Socorro, el doctor Villier certificó presentaba Ofelia la fractura de los huesos cuadrados de la nariz y epitaxis, siendo su estado de carácter grave.

Herrera presentaba una contusión de carácter leve, en la región escapular derecha.

Los acusados negaron los cargos, agregando que todo se trataba de una venganza, pues ellos no habían sido los que golpearon a Ofelia, sino los otros individuos, que se dieron a la fuga.

Presentados al juez de Instrucción de la Sección Tercera, esta autoridad dispuso la remisión al Vivac de Herrera y Ochoa.

LA ASALTO EN SU DOMICILIO

Ana López Castañeda, de la Habana, de veinticinco años de edad y vecina de Vigía, letra A, solicitó los auxilios del vigilante número 1'95, para que detuviese al español Domingo López González, de veintitrés años de edad y vecino de San Pablo, número 4.

Dijo Ana al juez de Instrucción de la Sección Tercera, que conoció del caso, que encontrándose en su domicilio, llamó a la puerta el López, y al abrir élla, sin mediar palabra alguna y sin saber los motivos que tuviera para ello, le arrebató una cadena que llevaba al cuello, tratando de golpearla.

El acusado, por su parte dijo que había sido llamado por Ana, y al no prestarse él a una proposición que le hiciera, empezó a dar voces de auxilio, ordenándole al vigilante que le detuviese.

La López fué asistida en el Segundo Centro de Socorro, de una leve contusión en la región mamaria izquierda.

López González fué remitido al Vivac.

ASALTO EN PLENO DIA Y EN LUGAR CENTRICO

El doctor Villiers, médico de guardia en el Segundo Centro de Socorro, asistió ayer, de una contusión y gran hematoma en la región anterior del pecho, y de otra contusión en la frente, a Crescencio Veitia y Veitia, de Cabañas, de veintiocho años de edad y vecino de Zapata, número 1.

Manifestó Veitia a la policía que se encontraba parado en la estación de tranvías de Marianao, en Carlos III y Arbol Seco, cuando inesperadamente se le acercaron cinco individuos, que no conoce, y luego de golpearlo, le arrebataron seis pesos que llevaba en una mano, dándose a la fuga, acto continuo, en un automóvil cuyo número no pudo ver

LO ARROLLO UN AUTOMOVIL

Arsenio Salabarría Libiano, de Cienfuegos, de veintiún años de edad y vecino de Jesús del Monte, número 189, fué asistido en el Cuarto Centro de Socorro por el doctor Olivella, de múltiples contusiones y desgarraduras diseminadas por el cuerpo y fenómenos de conmoción cerebral, las que le produjo al arrollarlo en Cristina y Concha, un automóvil cuyo número no pudo ver, en los momentos en que trataba de tomar un tranvía eléctrico.

TENTATIVA DE SUICIDIO, POR SEGUNDA VEZ

Julia Padrón González, de treinta y dos años de edad y vecina de Revillagigedo, 49, fué asistida por el doctor Bueno, médico de guardia en el Primer Centro de Socorro, de síntomas graves de intoxicación, la que sufrió al comer unos plátanos manzanos y una copa de coñac.

Dijo la paciente que esta era la segunda vez que había atentado contra su vida, pues se encuentra aburrida de élla.

LA RETRETA POR RADIO

Programa del concierto por la Banda de Música del Estado Mayor General del Ejército, que será trasmitido desde el Malecón por la Estación Radiotelefónica PWX, de la Cuban Telephone Company, asociada de la International Telephone and Telegraph Corporation de New York, el día 22 de septiembre de 1926, a las ocho y media p. m.

Primera parte:

1.—Pasodoble Pacomio, T. Mateo.

2.—Overtura 1812, P. Tschaikowski.

Charla en español por el anunciador.

Segunda parte:

1.—Fantasía Morisca, La Corte de Granada, R. Chapí.

a) Introducción y Marcha al Torneo.

b) Meditación.

c) Serenata.

d) Final.

Charla en inglés por el anunciador.

Tercera parte:

1.—Criolla Quiéreme mucho, Gonzalo Roig.

2.—Danzón La Loma de Belén, A. Romeu.

3.—Himno Nacional Cubano. P. Figueredo.

José Molina Torres, capitán jefe director de la banda de música.

EL LORO SE LO DIRÁ:

Las deliciosas pastillas de café y leche SUPER-KREEM DE EDWAR SHARP & SONS son "unicas" por su sabor absolutamente "NUEVO"

PIDALAS EN TODAS LAS DULCERIAS O A LUIS L. AGUIRRE Y CIA. TELEFONO A1748

MERCADERES 19

SCHEER MFG. CO.

Rochester

CINTURONES Y HEBILLAS

Existencias en la Habana.

Quintana y Quintana Co.

Consulado 142

9755 1d 21

CIGARROS

MONTERREYES

GENER GRAND LUXE

GENER OVALADOS EXTRA

GENER ESPECIALES

GENER

REY DE LOS CIGARROS

DE LA ESTACION TERMINAL

CON OBJETO DE INVESTIGAR LOS SUCESOS DE VIÑALES, SALIO AYER UN SUB-INSPECTOR DE LA POLICIA

Conducido por fuerzas del Ejército llegó ayer a la Habana un falsificador de monedas, que ingresó en la cárcel. — Llegaron ayer también el Vicepresidente de la República y otras personalidades

El ingeniero Teodoro Oetjen

Vino ayer por la mañana de Sagua la Grande, el ingeniero divisional de los Ferrocarriles Unidos, señor Teodoro Oetjen, quien regresó acompañado de su esposa por la tarde.

Regresó ayer el secretario de Gobernación

Por el tren Expreso Lilimitado, de ayer, regresó de Caibarién, el comandante Rogerio Zayas Bazán, acompañado de los representantes Manuel Tomé Varona y Abelardo Mola.

Innumerables amigos esperaron al secretario de Gobernación en el andén de la Terminal.

Tren de Caibarién

Por este tren llegaron ayer, de Cárdenas, Enrique Alvarez Hernandez, Claudio Fortes, Laudelina Millán, Amancia Guerra; de Jovellanos, José Suárez, Enrique Landrove, Fernando F. Domínguez; de Caibarién, Antonio de la Guardia, Miguel Serrano Arcias; de San José de los Ramos, José Reyes Cuesta, Armando Payón y familia, Dimas Argüelles y señora; del central Purio, Antonio Font y Manuel Granda; de Santa Clara, Avelino Carmona, Genaro Gutiérrez, Carlos Gómez.

El secretario de la Presidencia

El doctor Viriato Gutiérrez, secretario de la Presidencia de la República, llegó ayer de Varadero, donde veranea su distinguida familia.

Tren Expreso Lilimitado

Por este tren, que llegó a su hora, traído por el correcto y amable conductor Bermúdez, vinieron de Camagüey, Clemente López, Cesáreo Ponagas, señora A. A. Johnson, la señora María Teresa Guerra de Garcini y sus hijos Héctor y Jorge; de Ciego de Avila, A. Conrado Arrocne, Virgilio Noriega, Laureano Ponce; también de Camagüey, Rafael Delgado y familia, los tenientes del Ejército Nacional Enrique Mesa y Esteban Ferrer; de Santa Clara, Daniel Gispert, nijo; José Zelada, Rafael Surí Guerra, secretario del Consejo Provincial villareño; el teniente del Ejército Modoardo Sánchez; de Santiago de Cuba, Severo Angulo, Josefa Alvarez Cano y familia, Joaquín Ruiz, José Ramos O'Farrill, Pedro Fernández, inspector de la Cuban Pan American Express; de la Esperanza, Juan Trillo; de Sancti Spíritus, el representante Pastor del Río; de Gaspar, Manuel de la Guardia; de Cumbre, Gaspar Ribacolo; de Florida, señora Amparo Piedra, Pablo Cejas, Santos Villa y el administrador del central Agramonte; de Morón, Manuel Ruiz; de Martí, Mr. F. A. Morris; de Dumois, Daniel González; de San Luis, Luis Beaton, de Cruces, José Bolaños.

Tren a Caibarién

Por este tren salieron ayer, a Matanzas, el capitán Lamar, José Juan Agüero, Miguel Barroso; a Santo Domingo, Samuel Padrón y familia; a Taguajay, Horacio Cortina y familia; a Caibarién, Nicolás Carrera y esposa, Carmelo Ortigosa, Manuel Ferrer, Adolfo Montes y señora; a Sagua, Félix de Armas; a Cárdenas, Enrique Monzón, Sixto Martínez Milanés; a Colón, Esteban Corzo y familia; a Coliseo, Víctor Hernández, Ismael Bosch.

Tren a Santiago de Cuba

Por este tren salieron ayer, a Cárdenas, Jose Martínez Milanés; a Manzanillo, María Matilde Rodríguez, Rodolfo Mojena, Félix Fernández Caimary; a Veguitas, señorita Dulce María Planas; a Santa Clara, Alfredo Sarrallonga, Claudio Ferrer y familia; a Matanzas, Jesús Castello, secretario del vice-presidente de la República; a Santiago de Cuba, el representante Eduardo Beltrán, Roberto y Abelardo Fleites; a Camagüey, H. Cuervo; también a Santiago de Cuba, el coronel Alfredo Lora y familia, Manuel Fernández Garcés, Eteivina Lora, Enma Fernández Lora; a Colón, José y Leonardo Vieta; a Nuevitas, el representante Federico Miranda y su hermano Rodolfo; a Varadero, las señoritas Lidia Fernández, Silvia Cira Maribona; a Santa Amalia, Consuelito García de Bretos; a Santo Domingo María Cepero, viuda de Fernández.

TREN DE SANTIAGO DE CUBA

Ayer llegaron por este tren, de Santa Clara, José R. de Salazar, Juventino Ramírez Rosas, Tomás F. Montero, Carlos Reyes y su graciosa niña "Anitica"; de Cienfuegos, Leopoldo Casas, Sra. Matilde Ruiz y su niña, Ninita C. de Ruiz; de Sagua la Grande, Mario González, Anacleto Subirana, Fernando Amaro y familia, Carlos Etchegoyen, Prudencio Rosado; de Rancho Veloz, Eloy Novoa y sus familiares, R. Peláez y señora; de Cárdenas, Blanca Fernández; de San Miguel de los Baños, Eduardo H. Gato e hija; de Zaza del Medio, Valentina Rodríguez, Ana María Rodríguez, Ignacio Cata.

EL VICEPRESIDENTE DE LA REPUBLICA

El Sr. Vicepresidente de la República, Don Carlos de la Rosa, llegó ayer de Cárdenas. El Sr. La Rosa fué recibido por numerosos amigos.

EL CORONEL JOHN L. CALDWELL

Ayer llegó acompañado de su familia el Coronel John L. Caldwell, procedente del Central Tinguaro.

A INVESTIGAR LOS SUCESOS DE VIÑALES

Ayer salió para Viñales, el Agente de la Policía Judicial Sr. Mariano Torrens, que va a investigar los sucesos ocurridos en dicho lugar, en los cuales perdió la vida el Teniente Juventino García.

LA TIPLE CELIA MONTALVAN

Ayer llegó de Cienfuegos la celebrada tiple Celia Montalván, perteneciente a la Compañía Mexicana de Revistas.

EL DR. GERARDO GUTIERREZ

Por el tren de la tarde, llegó ayer de Varadero, el Dr. Gerardo Gutiérrez, hermano del Sr. Secretario de la Presidencia.

EL PREMIO MAYOR EN LA TERMINAL

Numerosos viajeros fueron agraciados con el premio mayor, pues la vidriera de la Estación Terminal vendió parte de dicho premio a personas residentes en Cienfuegos, Pinar del Río y Santa Clara.

Con este premio son ya seis veces que la referida vidriera reparte para el campo el premio gordo.

UN FALSIFICADOR TRASLADADO A LA HABANA

Los soldados Domingo Carmona y Baldomero Boffill pertenecientes al Escuadrón 19 del 8o. Distrito Militar, trasladaron a esta ciudad al acusado de falsificación de monedas Enrique Cádiz, que ingresó en la Cárcel.

TREN EXPRESO LIMITADO

Salieron anoche por este tren, a Santiago de Cuba, el Dr. Víctor Gutiérrez y familia, Coralia Ramos y su hermana Gloria; para Antilla, Tomás Ortegon, Manuel Luaces y Sra.; a Chaparra, Carlos Martínez; a Morón, Francisco Cossio, César Comas, el Dr. Ituarte; a Camagüey, David Fernández; a Victoria de las Tunas, Eduardo López; a Holguín, Luis Mon; a Ciego de Avila, Eneas Freire, Carlos Márquez; al Central Steward Armando Molino, Manuel Camara; a Camagüey, el Dr. Rosado Llambi, Audtior de la Policía Nacional, Antonio Alvarez del Real, Augusto Hernández García.

REPARACION DE UN FARO

Anoche salió para Nipe, el Ingeniero Leopoldo Gómez, que va a reconstruir el faro de aquel lugar. Acompañan al Ingeniero varios trabajadores.

DON JUAN GOMEZ

Llegó ayer de Cumanayagua, el Sr. Juan Gómez, que fué a recorrer la línea principal y ejercer la inspección de los servicios de bufets de los F. C.

Las Llagas Antiguas

y rebeldes se curan rápidamente cuando se tratan con LICARBO. Este notable curativo ataca la llaga en sus raíces, suprime la infección, expulsa el pus y efectúa una curación perfecta de abajo hacia arriba. Empieza a formar tejidos nuevos y sanos desde la primera aplicación. Ha curado casos que durante varios años habían resistido a todos los tratamientos conocidos.

No hay nada como el LICARBO para las llagas antiguas, los diviesos, las espinillas, quemaduras, dolor de los pies, sarpullido, eczema, y todas las infecciones cutáneas. Todo el mundo necesita

LICARBO

Leonardi

EL ANTISEPTICO QUE CURA

Se vende en frascos de 2 y de 5 onzas

A PLAZOS COMODOS

SABER.

Necesitamos saber de todo, pronto y bien. El hombre moderno tiene el mundo entero al alcance de su deseo.

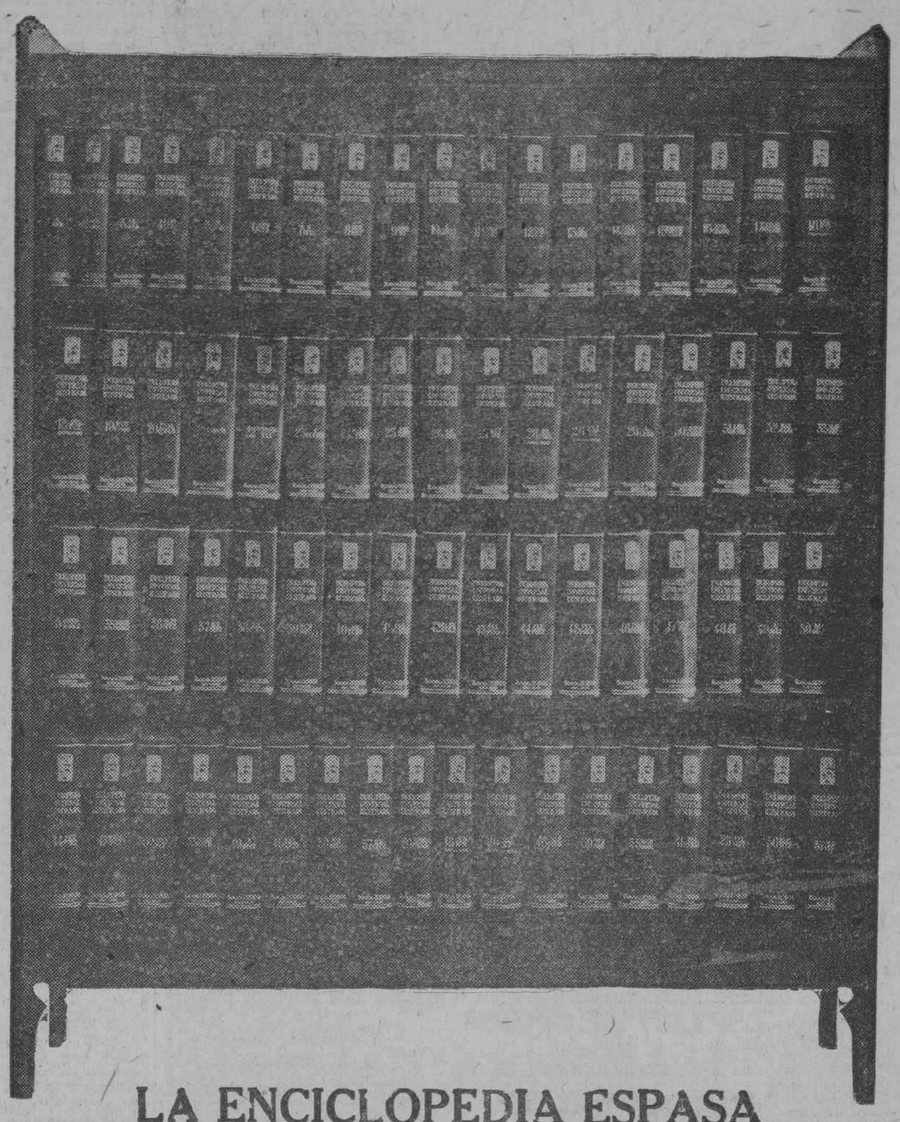

LA ENCICLOPEDIA ESPASA

Pone todo el saber humano a su disposición.

ES LA UNICA

que cumple completamente su misión; la única que desarrolla y explica los temas de modo completo y claro. La única moderna, y por lo tanto la única útil para el hombre de hoy.

SI

SU SANTIDAD PIO XI, SU MAJESTAD ALFONSO XIII,

todos los presidentes de las repúblicas hispanoamericanas y las más ilustres personalidades, como Bonilla San Martín, Ortega y Gasset, Maura, Maluquer, Pittaluga, conde de Vallellano, etc., etc, afirman que la

ENCICLOPEDIA ESPASA

es la mejor del mundo, la más moderna, extensa y útil. No son palabras nuestras, son opiniones de poseedores de esta obra, que la aprecian y aman.

LA MAS GRANDE HAZAÑA EDITORIAL

El lugar más remoto de la tierra, el más pequeño del cielo, los enigmas de la Historia, y el detalle más nimio de la vida civilizada actual, están estudiados con toda amplitud en la

ENCICLOPEDIA ESPASA

TODO LO QUE EL HOMBRE SABE

Un encanto sugestivo, enorme, tiene para el lector caminar por China, ver Méjico, Burma o Londres, saber la historia de la Atlántida, el por qué se construyeron las Pirámides y cómo se cura el cáncer, las teorías de Einstein y la terrible historia de la guerra europea, etc.

FACILIDADES INCREIBLES DE ADQUISICION

hacen que esté al alcance de todos sin causar ningún esfuerzo económico.

Si le interesa, pida condiciones a TOMAS LABRADOR. UNICO REPRESENTANTE.

SAN JOSE 91. - TELEFONOS U-2256 y A-2689

M.E.C.D. 2016

FUMADORES de Plus Ultra
Ya tienen Uds. la cajetilla que querían

Ella les permitirá gozar pronto el aroma, calidad y dulzura de nuestros exquisitos cigarros.

Esta modificación nos permite demostrar que estamos dispuestos a ir más allá en todo.

Los fumadores de PLUS ULTRA que tanto han contribuído al gran éxito de estos cigarros de calidad extra, merecen toda clase de consideraciones.

Plus Ultra

HOY Y MAÑANA MEJOR QUE AYER
SIEMPRE
MAS ALLÁ EN AROMA Y CALIDAD

Fábrica de Mosaicos "LA CUBANA"

LA MAS GRANDE DEL MUNDO — TRES MILLONES EN EXISTENCIA

MODERNOS Y ELEGANTES DIBUJOS, PRECIOS Y CALIDAD SIN COMPETENCIA

San Felipe y Ensenada. Cable: "Hidráulica". Teléfono I-1933. Habana.

LA MAYOR DEL MUNDO
DROGUERÍA SARRÁ

ALGUNOS DE LOS 31 EDIFICIOS. ENTRE ELLOS UNO DE 8 PISOS EXPRESO PARA LOS PRODUCTOS SARRÁ

500 EMPLEADOS
30.000 METROS DE SUPERFICIE UTILIZADA

ALMACENES Nos 3, 4 y 6.

COMPOSTELA 95-A y 97½

TELÉFONOS:

CENTRO	A-1106	A-1109
PRIVADO	A-1107	A-3641
	A-1108	A-8026

PRECIOS DIRECTOS — ESCRITORIO

A-8543	A-8588
A-8613	A-8716
A-8768	

EDIFICIO PRINCIPAL DROGUERÍA
TENIENTE REY 41

ALMACENES Nos 1-2 y 6

FABRICA ESPECIALIDADES SARRÁ
COMPOSTELA 95: HABANA 130.

ANEXO-ENVASE

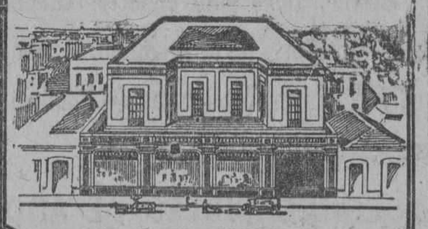

TENIENTE REY 56,58,60.

ESTABLECIDA EN 1853
APARTADO No. 50
CABLE: "SARRÁ"

HABANA, (CUBA)

MISCELANEA

LA VERDAD EN SU PUNTO

Como cada cual tiene derecho a decir la verdad, siempre que con ello no ofenda a nadie, no tengo yo por que negar que soy **anticuariófobo**. Quiero decir, que entre un mueble tallado, lleno de comején y con los herrajes mohosos por la acción destructora del tiempo, y uno acabado de construir, me quedo con el nuevo. Jamás me han causado ninguna sensación esos arcones antiguos tallados toscamente, y que por todo adorno tienen unos rosetones que parecen empanadas. Quizás sea porque no soy meritorio de fumar los aromáticos cigarros de La Gloria, pero ello es así.

Y lo más raro del caso, es que lo mismo que me pasa con los muebles, me sucede con cualquier edificio aunque sea del siglo catorce. Para otros una casona antigua tiene más mérito que un moderno Roskopf de Blanco o un vapor de la Hamburguesa Americana, yo encuentro superioridad en estas dos cosas. Al que desdeñe una casa moderna con todas las comodidades, para irse a vivir a una casa antigua y destartalada, lo castigaría a no tomar Bacardí ni sidra Cima; es en mí esto un axioma. Preferir lo antiguo a lo moderno, equivale a decir que no hemos progresado nada y que solo los antiguos han hecho cosas tan dignas de mención como la tintura "Oriental" y la maltina Tívoli. Así, cuando se da una enorme cantidad por un cuadro **viejo**, tal parece que en la actualidad no hay pintores que sepan donde tienen la mano derecha.

¿Valen o no valen los grandes maestros de la actualidad, a quienes la crítica llama ilustres e insignes? Si son meritorios de esos adjetivos, deben de hacer tanto como hizo el que más, y sus obras debieran comprarse con el mismo gusto que adquirimos corbatas en La Rusquella o neveras "Bohn Syphon", pagando por las pinturas modernas iguales o parecidas sumas que se pagan por las antiguas .. Sino lo son huelgan los adjetivos; convengamos entonces que desde Velázquez a nuestra época no se ha hecho nada en el arte pictórico que merezca tanto renombre como el que tiene La Diana y el insecticida Flit. Yo he visto cuadros y estatuas modernas que me han dejado maravillado; he contemplado igualmente pinturas de autores antiguos que me encantaron y otras que a pesar de la fama me parecieron buñuelos.

Es sencillamente utópico no reconocer que en este siglo de los aeroplanos, el radio, la Pepsina y Ruibarbo del doctor Bosque, el cinematógrafo, la "Miscelánea", el chocolate de La Gloria, el fonógrafo, teléfono, la cerveza "Llave", etc., van los artistas actuales a ser menos que los antiguos...; **ningún deso**. Unicamente son superiores aquellos que nos han legado algún invento no superado hasta la fecha. Por eso, aunque **chinófobo**, no dejo de reconocer el enorme mérito de la nación china que inventó la brújula cuatro mil quinientos años antes que los europeos. Algunos escritores que se creen tan populares cual "Los Precios Fijos", donde miden por yardas en vez de varas, tratan de oscurecer el mérito de los chinos porque su brújula señalaba al sur. Pero, ¿no es lo mismo el sur que el norte? Este se encuentra en la prolongación de la aguja imantada hacia el polo opuesto, como se encuentra en cualquier café el cognac Especial Pemartín.

A los chinos no les interesaba sino la dirección que les era útil conocer y que designaba la señal que había en el extremo sur de la aguja. Por estas razones, el que inventó la brújula tiene tanta grandeza para mí, como la calle del Obispo donde se encuentra de todo, y a la que debiéramos cambiar el nombre poniéndole el de "La Rusquella", en agradecimiento a la enorme liquidación Fin de Temporada que esta casa lleva a cabo.

Con lo expuesto, es suficiente para que no se crea que existe en mí una animadversión por los antiguos, que estoy muy lejos de sentir. Por lo mismo, reconozco la superioridad de nuestros antepasados en lo que se refiere a **pasar la brocha** a los altos mandatarios de la nación. Esa nota publicada en la interesantísima sección "Hace 93 Años", que publica este DIARIO, deja tamañitos a todos los **jaboneros** de la época actual.

¿La recuerda el culto lector, a quien deseo que jamás le falte el insuperable aperitivo Jerez-Quina "San Julián", de Pemartín?

Por sí, o por no, creo que no se perderá nada con volver a reproducir la parte más **guateque**ril del escrito. Se trata de la exposición que elevó a S. M., el señor don Juan Nepomuceno Montero, regidor y Alferez de la ciudad de Santa María del Rosario, en la isla Fernandina de Cuba, con motivo de la convalecencia de Fernando VII.

He aquí los párrafos copiados **ad litteram**:

"Señora: La villa de San Juan de los Remedios, en la siempre fiel isla de Cuba, tiene el honor por mi conducto, y según las instrucciones que me tiene comunicadas, de felicitar a S. M. por la tan deseada convalescencia de su augusto Esposo, nuestro Rey y Señor, cuya grave enfermedad llegó por noticias particulares a los oídos de aquellos pacíficos y buenos habitantes, cual ruido amenazador del huracán de las Antillas, dejándolos sumidos en el espanto y la consternación".

Después de esto, no hay derecho a decir que hoy se maneja el incensario de la adulonería; la verdad en su punto. El que escribió eso hace noventa y tres años le lleva una enorme ventaja al hombre más **zalamero** que haya en la actualidad.

Reconozcámoslo así, como reconocen los profesores de música que el almacén más surtido en instrumentos y piezas musicales es la "Casa Iglesias" de San Rafael 46, contiguo a "La Casa Grande".

....

Leo.

"En el vapor "Siboney" han sido reembarcados 49 chinos que se hallan imposibilitados de volver a Cuba".

Dado el enorme parecido que tienen los chinos, quienes van a verse imposibilitados de poder distinguir si se trata de los mismos que vuelven por la picada, son los encargados de rechazarlos. Entre un chino y otro no existe la diferencia que hay entre los ricos helados que sirven en el café y restaurant "Quinta Avenida" de Dragones y Zulueta y los de otras partes.

Copio y comento:

"Por los turistas norteamericanos se gastan al año en viajes de placer seiscientos millones de pesos. ¿Cual es el beneficio de Cuba?".

Pues el beneficio de Cuba muy poco hasta la fecha; tan poco, que la ganancia casi puede envolverse en una hoja de perejil. Da la casualidad que los turistas que vienen aquí son en su mayoría empleados que están de vacaciones y escatiman el centavo. Sin embargo, como todo tiene remedio menos la muerte y que yo llegue a ser dueño de la Manzana de Gómez, con una intensa campaña en los E. U. a favor de Cuba, lograríamos atraer al verdadero turista solvente como logran deleitarse los buenos fumadores con los tabacos "Reina de Cuba".

Si necesita usted un objeto de arte para hacer un regalo, vaya a "Le Trianon" de Galiano 91, casi esquina a San Rafael. Es donde encontrará un extenso surtido acabado de recibir de París, Viena, Berlín, Madrid. etc.

Ayer he visto la exhibición de la famosa novela de Blasco Ibañez, "Entre Naranjos", que ha sido adaptada al cinematógrafo.

La película y el libro tienen el mismo parecido que puede haber entre un piano de cola y un cesto de boniatos...

En Roma han sido arrestados quinientos individuos más, por creerseles complicados en el atentado contra el Duce.

De seguir por ese camino van a resultar insuficientes las cárceles para dar cabida a tanta gente.

No adquiera su cocina sin ver antes las que tienen los señores Juan Ramos y Co. de Monte 225, que son además los que venden a precios baratísimos. Las hay de alcohol, estufina, petróleo, carbón, gas, etc.

Varias curiosidades.

Los peces pueden conservarse vivos durante mucho tiempo en vasijas que contengan poca agua siempre que estén herméticamente cerradas. Para probar esto el autor del descubrimiento puso peces en dos vasijas dejando una medio destapada y la otra tapada por completo. Los de la vasija medio abierta se murieron a las 48 horas, mientras que los de la cerrada conservaban buena salud al cabo de tres semanas.

En "Babilonia" que está en Neptuno 189 entre Belascoaín y Gervasio, puede surtirse de camisas finas y elegantísimas. Las tienen de Poplin Inglés que detallan a dos pesos.

El mercado de marfil de Amberes que se organizó hace 23 años escasamente, es hoy el mayor del mundo, tanto que en la actualidad ocupa una extensión mayor que la de los dos grandes mercados de Londres y Liverpool juntos.

"Unión Gallega" invita a todos sus conterráneos sin fijarse en partidarismos, para que laboren con ella en pro del engradecimiento del muy Ilustre Centro Gallego.

Su voto en las elecciones que se avecinan y ayudará al triunfo de la reconstrucción.

Es un hecho notable el de que el cabello de los hombres crezca más en un lado de la cabeza que en el otro. Se dice que el cabello crece con más fuerza en el lado del cuerpo que es más fuerte. También suele crecer menos en el lado sobre el cual se acostumbra a dormir.

El último número de "Mi novela semanal", es una bella obra del gran periodista y literato Antonio G. de Linares, titulada "Gratitud de la marquesa".

Esta publicación que con tanto acierto dirige la muy culta compañera señora Adela Menéndez, va cada día tomando más auge por la cuidadosa selección que pone de publicar bellas novelas de los mejores autores.

Para suscribirse llame al número A-1053.

Efemérides.

1868.—(Septiembre 21) Prim y Topete desembarcan en Cádiz.
1796.—Muere Marceau, que fué general de división a los 25 años.
1799.—Derrota del ejército anglorruso en Bergeu (Alemania).
1778.—Nace el general Rivas, tío del Libertador Bolívar.
1380.—Cortes de Soria por Juan I.
1900.—La emperatriz de China se apodera del gobierno.
1925.—Se recomiendan en todas partes las alpargatas de "La Cubana" por ser superiores y de fabricación nacional.
1870.—Derrota de los paraguayos en Caraguatás.

Horóscopo del día.

Los nacidos el 21 de septiembre tendrán mucho ardor para el trabajo y reunirán una fortuna considerable.

Si necesita dinero vaya a ver a los señores Bahamonde y Co. de Obrapía 105, casi esquina a Bernaza y se lo facilitarán con la mayor reserva; ahora si lo que desea son pinturas tiene que ver a Rodríguez en Luz, 40.

La nota final.

En la barbería.

—¿Me cobra usted sesenta centavos por la loción habiéndome cobrado hace días solamente cuarenta?...

—Es porque era nuevo en la casa y aún no sabía la "loción"...

En cambio nadie ignora que el hotel "Astor" es la casa que mejores banquetes sirve.

¿Cuál es la prenda de uso que resulta mortal por necesidad?

Pues la toalla... porque le deja a uno seco.

Luis M. SOMINES.

Debilidad Nerviosa

Esterilidad, vejez prematura, agotamiento: Curación rápida con la acreditada POMADA FORTIFICANTE, de Rodríguez de los Ríos, es inofensiva y produce efecto maravilloso a la primera fricción. En todas las farmacias y droguerías.

DEPOSITARIOS:

SARRA Y JOHNSON

HABANA.

Para los bebés

Lo mejor para neutralizar la acidez de la leche de vaca y evitar que produzca cólicos, es la

LECHE de MAGNESIA de PHILLIPS

El laxante más suave para los niños en casos de estreñimiento, cólicos, indigestión, etc.

No acepte substitutos. Pida siempre "PHILLIPS" que es la Leche de Magnesia original prescrita por los médicos desde hace 50 años.

LOS COLONOS AGRADECEN LA LABOR DE LA PRENSA

Como colono, e interpretando el sentir de todos los de Cuba, en nombre de ellos, y en el mío propio, expreso por este medio a todos los representantes de la prensa, y en general a todos los periodistas de la República, nuestro mas sincero agradecimiento, por la valiosa cooperación que vienen prestando a nuestro triunfo, tratando con preferente atención cuantos asuntos nos afectan.

Muy agradecidos estamos también por la informaciones amplísimas hechas para dar a conocer el resultado favorable alcanzado en la cordial entrevista recientemente celebrada por los colonos con el Honorable Presidente de la República.

Estamos muy pendientes de las informaciones que a diario se ofrecen, y esa labor hecha en favor de los que mantenemos la primera industria nacional, ha de traducirse en positivos beneficios para el país en general.

Quiero declarar que, contribuir al bienestar de los agricultores, es laborar por la prosperidad de Cuba, en razón a ser éste un pueblo eminentemente agrícola.

Los colonos, al inverso que la generalidad de los hacendados aquí establecidos, invertimos en la República cuantas utilidades obtenemos, contribuyendo en esta forma al engrandecimiento y prosperidad de la misma.

Tenemos fé absoluta en nuestros éxitos futuros, confiados como estamos en ser atendidos por el Jefe de Estado, que es un verdadero patriota y anhela el bienestar de Cuba. A esos éxitos han de contribuir los periodistas con su labor noble y generosa.

José Sosa, Secretario de la Asociación de Colonos de la Provincia de Santa Clara.—Bloque Agrícola.

COLUMNA DEL DETALLISTA

VENCIMIENTO DE ARBITRIOS MUNICIPALES

Hoy vence el plazo voluntario para el pago de las Patentes Anuales correspondientes al actual ejercicio de 1926 a 1927. En esta clasificación están comprendidos los puestos de Tabacos y Cigarros, las Barberías y puestos de frutas.

El que no pague el tributo correspondiente incurrirá a partir de hoy en el diez por ciento de recargo.

LA ELECCION DEL DR. JUAN FELIPE CRUZ

A continuación publicamos copia de la circular que la Secretaría de la Federación Nacional de Detallistas remitió a las sociedades minoristas de la provincia de Santa Clara, en apoyo de la elección del delegado a ese organismo, doctor Juan Felipe Cruz, designado candidato a representante por el Partido Liberal.

Dice así: "Nuestro buen amigo doctor Juan Felipe Cruz, abogado-consultor de la Cámara de Comercio y miembro a la Asamblea Nacional de Detallistas, ha sido postulado por el Partido Liberal como candidato a un cargo de representante por la provincia de Santa Clara.

Está demás ponderar cuánto nos conviene e interesa que el doctor Juan Felipe Cruz, miembro de una entidad detallista, persona que conoce a juicio cabal y exacto todas nuestras necesidades y problemas, amigo sincero y consecuente en todos los momentos y en cualquier circunstancia, resulte electo a la Cámara baja. En él habríamos de encontrar una justa, preparada y entusiasta representación de nuestras aspiraciones.

Ahora que necesitamos tener en los Cuetrpos Colegisladores la mayor cantidad posible de congresistas adictos para lograr sacar triunfante el cambio de sistema tributario, el tan ansiado traslado a las aduanas del actual impuesto sobre la venta bruta, es una manifiesta necesidad laborar intensamente, con energía, amor y dedicación, a que el doctor Cruz, abogado de la Cámara de Comercio de Remedios y Delegado al Tercer Congreso Detallista, es decir, uno de los nuestros, amigo sin tacha ni tibieza, resulte electo en los comicios próximos a celebrarse.

En ese sentido esperamos que la Directiva y asociados en general de esa institución, a igual forma y manera que las otras de esa provincia de Santa Clara, labore entre sus asociados, amigos e influencias por que voten el día primero de noviembre por el mencionado doctor Juan Felipe Cruz.

Ese triunfo en los comicios será el triunfo de nuestros derechos, y preciso es ya que las fuerzas vivas del país, los contribuyentes, la riqueza, el trabajo, tome activa acción en la depuración, en el engrandecimiento, en el más alto vuelo de la política nacional, porque eso lo reclama el bien de la nación y de nuestros propios intereses."

Esta circular ha sido dirigida en la provincia de Santa Clara a las colectividades siguientes: Cámara de Comercio de Cruces, Cámara de Comercio de Remedios, Centro de Detallistas de Sagua la Grande, Centro de Detallistas de Cienfuegos, Cámara de Comercio de Caibarién, Centro de Detallistas de Santa Clara, Asociación de Comerciantes e Industriales de Trinidad, Cámara de Comercio de Sancti Spíritus, Cámara de Comercio de Yaguajay y Cámara de Comercio de Rodas.

BIBLIOGRAFIA

Por J. B.

ANTOLOGIA DE LA LITERATURA ESPAÑOLA. Hurtado y Palencia. Librería Cervantes. Habana.

Nadie mejor que sus propios autores pueden decirnos lo que es la Antología de la Literatura Española, a ellos recurro pues, para que mis lectores puedan tener una idea exacta de tan preciada obra. Sólo añadiré, que es un texto indispensable para todos, tanto para el estudiante como para el profesor. He aquí lo que los señores **Hurtado y Palencia** nos dicen:

ADVERTENCIA

Ha sido nuestro propósito, al publicar ésta **Antología de la Literatura española**, poner en manos de los estudiosos de nuestras letras una selección de textos clásicos castellanos. Nos han decidido a esto la experiencia de la enseñanza y las amables indicaciones de varios profesores españoles y extranjeros: no se puede pretender que en un curso lean los estudiantes ni siquiera los principales textos literarios, publicados en ediciones varias, algunas rarísimas, y siempre será labor plausible sugerir al principiante, con ejemplos fácilmente asequibles, la lectura de tal o cual autor. Trata, pues, de ser esta **Antología** un complemento de nuestra **Historia de la Literatura española**.

Hemos procurado atender, en la selección de los textos, no sólo al criterio estético, sino al histórico, descuidado muchas veces u olvidado completamente en algunas colecciones manuales de trozos escogidos, hechas en el siglo anterior; y creemos que este criterio histórico merece atenderse, por razones filológicas, estilísticas y estrictamente literarias, porque los ensayos y aun fracasos de un autor explican a veces los éxitos de otro que le sigue, y además por tratar de ofrecer en esta **Antología** una colección y comprobación de documentes literarios, sugeridos o citados en nuestra **Historia de la Literatura española**, base a la vez y fundamento histórico de los estudios hechos.

Así resulta una gran variedad de textos en esta **Antología**, sujeta, no obstante, a los límites y condiciones de un volumen, concebido teniendo en cuenta las circunstancias ordinarias de principiantes y aficionados a estos estudios, por los cuales, cada día se siente más interés.

Y como el campo de observación es extensísimo y además muy variado, hemos tratado de recoger trozos de verdadera amenidad e indudable atractivo, por toda clase de razones, empezando por las pedagógicas, siempre importantísimas: de este modo se despierta y se sostiene el interés y la curiosidad del principiante, que cada vez se verá más impulsada a campo de estudio más extenso.

Como el sentido histórico, legendario y aún épico es tan genuino y permanente en las letras españolas, según han puesto de manifiesto Menéndez y Pelayo, en sus admirables trabajos sobre nuestro sin igual romancero y acerca del teatro de Lope de Vega, y más recientemente el señor Menéndez Pidal, en sus penetrantes estudios de literatura medieval, y especialmente en sus conferencias sobre la persistencia del carácter épico en las letras españolas, hemos atendido, en cuanto es posible en un libro de esta clase, a tal aspecto, recogiendo ciertos trozos que reflejan leyendas tan poéticas y de un interés tal que vuelven a revivir en mil formas.

En ocasiones hemos tenido en cuenta el aspecto comparativo a que se presta el variado o múltiple desarrollo de un tema literario determinado: cuyo estudio es de innegable importancia, ya desde el punto de vista de la estilística y composición literaria, ya desde el de la creación artística que envuelve tantos problemas relacionados con la historia de la cultura y aun con la misma filosofía. Hubiéramos deseado insistir más en el aspecto legendario y en el de estudio comparativo de nuestras letras, pero ésto nos llevaría a trasapasar acaso los límites de una **Antología** manual y quizá en otra ocasión lo intentemos.

Procuramos ser relativamente variados en la presentación de trozos escogidos en los principales autores, y aun en no pocos de segundo orden, anteriores al año de 1850, valiéndonos siempre que ha sido posible, de ediciones selectas y autorizadas; no pocos fragmentos representan lo más escogido o interesante en obras raras o de difícil acceso. En cambio, a veces parcos, en cuanto a la producción literaria de la segunda mitad del siglo XIX, que, por otra parte: unas veces son amplificaciones a noticias u observaciones contenidas en cuanto a fragmentos o producciones de las letras del día (Siglo XX), entre otros motivos, para dar lugar a que el tiempo depure, consagre y fije lo que ha de quedar como valor definitivo, lo que sólo es de segundo, o de tercer orden, y lo que acaso se ha de explicar, en lo futuro, como rasgo pasajero de la moda, o del capricho. Una excepción importante y claramente justificada se hace respecto de Rubén Darío, que aunque no nació en España, sino en Nicaragua, representa la revolución lírica más importante realizada en la poesía de lengua española desde los tiempos de Boscán y Garcilaso: lo muy extendido de su innegable y poderosa influencia comprueba sobradamente la importancia de ciertas innovaciones suyas.

Al final del presente volumen van algunas notas, en relación con determinados pasajes o fragmentos de los textos recogidos, presentadas y expuestas con la sobriedad consiguiente, está más o menos completa o esparcida en libros que andan en manos de todos. Más parcos aún somos por razones múltiples, fáciles de comprender, somos menos abundantes, y en nuestra **Historia de la Literatura Española** (segunda edición, Madrid, 1925), pues hemos omitido sistemáticamente la repetición de las noticias allí dadas, ya que el lector fácilmente puede comprobarlas; otras establecen una comparación entre dos o más trozos aquí publicados; y otras reproducen, con la parsimonia obligada, ciertas breves versiones latinas, italianas, francesas, alemanas, inglesas o portuguesas, que estimulan, una vez más, entre los estudiosos, el conocimiento de estos reflejos del genio literario español: y entre ellas, se recogen algunas bellísimas y verdaderamente poéticas que en el idioma de Virgilio ha dado a la estampa el P. Tomás Viñas de San Luis, Sch. P., eminente latinista, que reproduce hoy, de este modo, muy dignamente, los olvidados resplandores del Renacimiento español: aquí le testimoniamos decidido aplauso y reconocimiento.

Y terminamos, como en el prólogo de nuestra **Historia de la Literatura Española**, rindiendo el testimonio de admiración y acatamiento más respetuoso a la memoria del insigne maestro D. Marcelino Menéndez y Pelayo, guía incomparable del que quiera estudiar y conocer la Literatura Española.

PARA VENTAS A PLAZOS Y EN BUENAS CONDICIONES LA

LIBRERIA CERVANTES

de R. VELOSO Y CIA., en Galiano y Neptuno

El mejor surtido en libros, papelería y objetos de escritorio.

Visítela. Saldrá satisfecho

Las mujeres más bellas, convencidas de que para conservar el cutis sano perpetuamente, sólo se requiere lavarlo con un jabón, puro y bueno, usan en su tocador exclusivamente *Cashmere Bouquet* de Colgate, que además las perfuma deliciosamente.

COLGATE & CO.
Establecidos en 1806

Distribuidores: Starks Incorporated
Arsenal 2 y 4 - Habana.

DE INTERES GENERAL

Suscribiéndose al DIARIO DE LA MARINA, obtiene la comodidad de recibir temprano, en su casa, un periódico serio, moral y de una gran información local y extranjera.

Para solicitar su suscripción, use los teléfonos siguientes:

Habana	M-8404
Vedado	F-2613
Jesús del Monte, Cerro, Luyanó, Santos Suárez, Mendoza y Lawton	I-1994
Guanabacoa y Regla	M-06-5177
Arroyo Apolo	M-8404
Marianao, La Sierra, Almendares, Buenavista y La Coronela	FO-7090

DIARIO DE LA MARINA, el periódico de mayor circulación.

M.E.C.D. 2016

SEDAS DE ENTRETIEMPO

Hemos recibido, lectora, una muy grande e interesantísima colección de sedas, propicias para estos precursores del invierno.

Estilos modernos, toda la serie de colores imaginables; eso es lo que hallará usted en dicha colección, en unión de magníficas calidades, si se digna venir a verla.

Los precios, propios más bien de una liquidación formidable que de ventas normales.

CREPE TUSOR liso, lavable, en todos colores. A $2.10.

CREPE CANTON liso, en todos colores. A $1.65.

CREPE MONGOL liso,. a $2.75.

CREPE MONGOL FLOREADO y CHIFFON ESTAMPADO, en lindas combinaciones. A $2.25.

CREPE MONGOL ESTAMPADO, de clase magnífica. A $2.90.

CREPE TUSOR de la mejor calidad. A $3.25.

Vestidos de Olán, Guarandol y Marquiset

A $3 CADA UNO

Hasta el Jueves, tendremos a su disposición Vestidos de las citadas calidades, en los más modernos estilos, y en cualquier talla que necesite, al precio indicado.

Creemos le interesa en gran manera no olvidarse.

ZENEA (NEPTUNO) Lafilosofía Y SAN NICOLAS

HABANERAS

GRAZIELLA MONTALVO
FIESTA DE LOS QUINCE

La edad suspirada.
La de los sueños y las ilusiones.
Edad de los quince, que cumple en esta fecha, veintiuno de septiembre, Graziella Montalvo y Saladrigas.
Linda señorita.
Tan fina y tan delicada.
Es la menor de las hijas de amigos muy queridos del cronista, como son el doctor Juanillo Montalvo, Registrador de la Propiedad de Camagüey, y su esposa, la dama tan buena y tan estimada Eloisa Saladrigas.

El fausto suceso se celebrará debidamente.
Será con una fiesta.
En la noche de hoy.
Se la ofrece a Graziella en el elegante hotel **Cecil** su hermana, y también madrina suya, la bella señora de Suárez Murias, Mignon Montalvo.
Fiesta bailable en la que tocará Vicentico Lanz con su magnífica orquesta en alternativa con un Son.
Un día feliz.
Téngalo Graziella.

EN VIAJE DE REGRESO

Un saludo.
Que es de bienvenida.
Llévenlo estas líneas hasta la señora Ninina Justiniani de Menocal.
Por la ruta de la Florida, en el vapor **Cuba**, llegó el viernes de la anterior semana la interesante dama.
Viene de las Montañas.
Tras agradable temporada.

La acompañaban los cuatro hijos que son el amor y la alegría de su feliz hogar.
Al reunirse aquí con su esposo, el distinguido caballero Guatimon Menocal, van todos a instalarse en Marianao.
Ocuparán la casa de Samá 31.
De su propiedad.

HOGARES DICHOSOS

Gratas noticias.
De alegrías conyugales.
El doctor Bernabé Iruretagoyena, médico del Presidio Nacional, y su gentil esposa, Carmita Bosch y García, besan a una angelical niña, fruto primero de su feliz unión.
Goce igual experimentan los jóvenes y simpáticos esposos Antonio Peña, de la firma Peña y Vega, y su esposa, la bella señora Lolita Barberá, la ahijada queridísima del inolvidable maestro Modesto Julián.
Han tenido un baby.
Compendio de todas sus dichas.
Primer fruto de su unión es también el hermoso niño que llena hoy de felicidad al doctor Ciro Sosa, catedrático del Instituto de Pinar del Río, y su gentil señora, Clarita Iruretagoyena.

Grande, indecible la felicidad que sienten con el advenimiento de un lindo niño en su hogar los distinguidos esposos Anita Rousseau y Juan Emilio Hernández Giro, pintor notable que desempeña el cargo de Jefe del Negociado de Bellas Artes en la Secretaría de Instrucción Pública.

El doctor Luis Machado y su joven esposa, Beba Silva, ven coronadas con el nacimiento de una tierna niña todas las venturas de su hogar.

Y besan su primer vástago, una niña monísima, el doctor Alejandro Muxó, perteneciente al cuerpo médico del Hospital Municipal y su interesante esposa, Hortensia de la Cuesta, sobrina de nuestro Alcalde.

¡Enhorabuena!

EN LA IGLESIA DE REINA

Honras.
Dispuestas para mañana.
Se celebrarán en la Iglesia del Sagrado Corazón de Jesús, a las nueve de la mañana, por el eterno descanso de Gustavo Moragas y Peñes.
Un año cúmplese de su trágico y sentido fallecimiento.
Cayó cuando todo le sonreía.
Joven y querido.

Continúa en la página SIETE

García, Sisto y Cía. Habana
Centro Privado. Tfno. M-5991.
Telégrafo "Siglo"

ALMACENES

fin de siglo

"VARIAS TIENDAS EN UNA"

San Rafael y Aguila, con pasaje interior a San José 16 y 18

OTROS ESTILOS DE DOS PRENDAS

$3.50.—En opal blanco con muy lindos bordados en color.
$3.60.—En opal, con bordados y calados suizos, estilo Madera. Siete colores.
$3.75.—En opal, con festón bordados y cintas de seda lavable. Siete colores.
$4.20.—En opal blanco con bordados en colores, o en color con bordados en blanco; ambos con encajes en tono crudo.
$5.00.—En opal muy fino, con bellos trabajos de fil-tiré.

OTROS ESTILOS DE TRES PRENDAS

$7.50.—En opal blanco bordados en color, o de color entero con bordados blancos.
$9.50.—En rico opal de color con finos trabajos de fil-tiré.
$12.50.—En holán clarín blanco o de color, calados y bordados a mano.
$14.50.—En exquisito opal transparente,, guarnecidos por muy bonitos calados y bordados ejecutados a mano.

OFERTA ESPECIAL
CAMISAS DE DIA
$1.90
De exquisito holán clarín blanco o de color, caladas o bordadas a mano.
Rebajadísimas

OFERTA ESPECIAL
CAMISAS DE NOCHE
$1.00
En linón clarín blanco o rosa, con finos detalles bordados. Tallas 15, 16, 17.
Muy rebajadas.

TRAJES PARA NIÑOS
Tallas de 8 a 15 años.

$7.75.—Trajes de Palm-Beach color crudo con listas. Espalda recta sin cinturón. Ultimo modelo.
$8.30.—De Palm-Beach genuino; fondo oscuro. Espalda recta. Pantalón bombacho.
$10.50.—Traje de lana muy fina; variedad en el corte y el color. Pantalón bombacho.
$15.50.—Trajes de gabardina inglesa color beige. Corte nuevo. Pantalón bombacho.

DIARIAMENTE GRANDES LIQUIDACIONES DE ARTICULOS DE PRIMERA CALIDAD EN EL LOCAL DE SAN JOSE 16 Y 18.

AQUI LO TENEMOS....

El regalo artístico, distinguido y "que no se vaya de precio", tan buscado por las personas que frecuentan sociedad, puede usted elegirlo entre nuestra innumerable variedad de objetos dignos de un buen presente.

Joyería LA ESTRELLA DE ITALIA

COMPOSTELA, 46. TELEFONO A-2660.

VAN RAALTE.

La media aristocrática.

Impuesta por su calidad, por su belleza de sus colores, por su exquisitez y su duración prolongada.

TODA MEDIA DE SEDA

VAN RAALTE
Se garantiza
Si se pasa
Se cambia por otra
Una garantía así sólo se obtiene con algo superior.
Pida Medias de Seda
VAN RAALTE

CON TODA SOLEMNIDAD TERMINO AYER EL CONCURSO DE VERANO

Con toda solemnidad tuvo efecto en la mañana de ayer, en la Universidad Nacional, el acto de la clausura del curso de verano, primero que funciona en nuestro más alto centro docente y que se debió a la iniciativa y labor del culto profesor doctor Alberto del Junco, quien debe estar satisfecho del éxito logrado en el mencionado curso, que seguramente servirá de base para en los años venideros, establecer cursos similares a modo de extensión universitaria.

En el día de ayer, el doctor del Junco terminó el estudio del Recurso de Casación, tema que ha sido objeto primordial de este curso y sobre el cual hizo un ligero resumen de lo tratado en los días anteriores y después con atinadas observaciones hizo un detenido estudio del Artículo 1690, citando cómo la diferencia entre la interpretación errónea y la "aplicación indebida" de la Ley, era puramente intelectual, citando como el Código Italiano la segunda de las citadas formas.

Después expuso las condiciones de la infracción para que ésta prospere, siendo objeto de un recurso, las cuales, resumiendo, dijo que eran: Primero, cometerse en el fallo, consecuencia del Artículo 1689, que califió, de lamentable ya que influye en la jurisprudencia aun cuando últimamente el Tribunal Supremo se oriente en un criterio más amplio, por cuyo motivo tiene calurosos elogios para nuestro más Alto Tribunal de Justicia, y cómo esa nueva orientación está de acuerdo con las teorías de la legislación italiana.

Luego, haciendo, una vez más, alarde de su amplio conocimiento de la materia, citó cómo debía haber una relacion de causalidad entre la infracción de hecho y el precepto de Derecho aplicado en el fallo, y luego, tras un minucioso examen de cada uno de los incisos que faltaban del artículo con que terminaba el estudio del Recurso de Casación, dió normas claras y terminantes a los numerosos alumnos que estaban presentes, para que en la práctica pudieran ejercitar con éxito un procedimiento procesal de tanta importancia como el ya citado Recurso de Casación.

Muy felicitado fué al terminar en el día de ayer el doctor Alberto del Junco.

EL POETA PERUANO XAVIER ABRIL

En la noche de ayer tuvimos el placer de recibir en la redacción del DIARIO DE LA MARINA la visita del joven y notable poeta peruano señor Xavier Abril, que llegó procedente de su país a bordo del vapor Oroya.

El señor Xavier Abril es hermano del Secretario de la Legación del Perú en Madrid, a cuya capital se dirige y donde residirá una larga temporada y donde hará una edición de sus libros de versos.

Agradecemos la atención de este joven escritor hispanoamericano y le deseamos un feliz viaje.

CASA VERSALLES
LA CASA DE LAS NOVEDADES
ZENEA (NEPTUNO) 24-TLF. A-4498

Nos llegaron....

preciosidades en LAMPARAS de bronce y de porcelana.

REFORMA DE ALGUNOS ARTICULOS DEL REGLAMENTO DE CASAS DE PRESTAMOS

Una comisión de la Unión Comercial de Casas de Préstamos y Compra y Venta, se entrevistó hace varios días con el Secretario de Gobernación para obtener la reforma de varias disposiciones, como los "Partes diarios que tienen que remitir a las Estaciones de Policía".

El día 17 de los corrientes, el Secretario de Gobernación autorizó a los propietarios de las Casas de Préstamos para que incluyan en los llamados partes diarios los detalles relativos a la edad, peso y estatura de los individuos, dejando en vigor lo demás relativo a los objetos empeñados.

Como quiera que con esta reforma no han quedado satisfechos y tratan de continuar recabando la reforma de algunos otros artículos.

CANAS
La Juventud es Triunfo
No recurra a tinturas químicas, molestas y peligrosas. Sus canas desaparecerán con unas cuantas fricciones de
AGUA DE COLONIA
López Caro
Devuelve al cabello canoso su color natural exacto, rubio, castaño o negro.
No mancha. — Es inofensiva.
Imitaciones. — Rechace todo frasco sin un sello de garantía con nuestra firma en tinta roja.
De venta en sederías y farmacias.
$3.50
CANAS

CONFERENCIA DEL SEÑOR LAS HERAS EN EL TEATRO NACIONAL

El próximo domingo, a las diez y media de la mañana, tendrá lugar, en el Teatro Nacional, una interesante conferencia del publicista ciego español Antonio de las Heras, presidente del Comité Internacional de Ciegos que, como ya saben nuestros lectores, se encuentra entre nosotros llevando a cabo una trascendental labor en pro de los ciegos cubanos.

Disertará sobre el problema social de los ciegos hispanoamericanos, proyectando durante su discurso dos emocionantes películas, una sobre profilaxia de la ceguera, y otra sobre el trabajo de los ciegos en unos talleres de Brooklyn.

Las señoritas ciegas Julita García y Carmen León, interpretarán al piano y violín varias obras de concierto. También harán uso de la palabra varias personalidades de nuestra intelectualidad; el acto promete estar muy concurrido por la simpatía del señor las Heras y por el interés que ha despertado en toda la República la labor que viene realizando.

NO SE HA CONFIRMADO MAS QUE UNA VICTIMA EN EL TRAGICO ACCIDENTE DE MATANZAS

POR LA NOCHE OCURRIO OTRO SUCESO DESGRACIADO AL CHOCAR UNA GUAGUA DE LA EMPRESA LA NACIONAL

(Por Telégrafo)

Matanzas, septiembre 20.— Según decíamos al final de nuestro telegrama de anoche, solamente se ha confirmado la muerte de un solo individuo en el accidente ocurrido ayer tarde en la carretera de Guanábana.

La masa informe que aparecía en el interior del ómnibus, que se aseguraba pertenecía a seres humanos, no es otra cosa que las partes del mismo vehículo, que ha quedado convertido en una cosa negra llena sangre y ropas abandonadas.

Como es natural, en la confusión de los primeros instantes se pensó en numerosas víctimas, tal fué la terrible catástrofe.

Contribuyeron a acentuar estos rumores los numerosos individuos que se empeñaban en notar la ausencia o falta de algún amigo o familiar; pero que más tarde fueron hallados en otras guaguas o en los muchos automóviles que también concurrieron.

Anoche quedó la policía en el lugar del hecho, registrando el interior del ómnibus, sin encontrar más cadáveres.

Nos alegramos intensamente de que no haya más víctimas.

Otro accidente automovilístico

Anoche, como a las once, en el lugar conocido por el "Paso de la Malanga", la guagua número 7 de la empresa La Nacional, que venía de La Habana, sufrió un accidente a consecuencia del cual sufrieron lesiones leves el chauffeur, un pasajero y el conductor.

Dice el chauffeur que de pronto se le apagó la luz y el auto se precipitó contra un árbol. Los heridos fueron traídos a esta ciudad en la máquina de Miguel Torralba.

En la Estación Sanitaria fueron asistidos: José Fernández, natural de Mocha, de diez y ocho años de edad, chauffeur, que presentaba una contusión en la región coxo femoral derecha, desgarraduras de la piel en el tercio superior del muslo derecho; Ernesto Rodríguez, natural de Matanzas, de veintidós años de edad, vecino de Contreras, 14: herida incisa en la oreja derecha, escoriaciones diseminadas por ambas regiones lumbares y cara lateral derecha del cuello, contusión en la región clavicular derecha y tercio superior del muslo del propio lado; Manuel Gutiérrez, natural de España, de cuarenta y dos años de edad, vecino de E. Santo, 5: herida contusa como de cuatro centímetros de extensión en el tercio inferior de la cara anterior de la pierna derecha.

TRATARON DE ASESINAR AL ALCALDE DE SABANILLA

Comunican desde Sabanilla del Encomendador que, anoche, a eso de las once, después de terminarse una fiesta política celebrada por los liberales, el alcalde y algunos de sus amigos se dirigieron al café Vento, donde fué agredido el alcalde municipal, señor Arturo Páez, por los hermanos Angel y Pastor Marrero y Dionisio Mármol.

Al intervenir el jefe de policía, señor Bravo, fué herido por Angel Marrero con un cuchillo francés que portaba, comprado recientemente, con cuyo cuchillo trataba de asesinar al alcalde.

Tuvo necesidad de acudir al jefe del puesto del Ejército, teniente José Manuel González, logrando restablecer el orden y deteniendo a los autores.

El herido fué asistido por el doctor Acevedo.

Se ignoran los móviles del suceso.

Gómez,
Corresponsal.

"ARELLANO Y RECIO"

ABOGADOS Y NOTARIOS

ASUNTOS JUDICIALES: CIVILES Y MERCANTILES.
DEPARTAMENTO DE SOCIEDADES ANONIMAS.
DEPARTAMENTO DE ADMINISTRACION DE BIENES, DEPARTAMENTO DE COBROS DE CUENTAS, A BASE DE UNA PEQUEÑA COMISION.

TELFS. (A-2118 (A-2218 (A-2478

EMPEDRADO número 16. HABANA.

9207 alt

†

E. P. D.

LA SEÑORA

Rosa Rodríguez y Rodríguez, Viuda de Díaz

HA FALLECIDO

Y dispuesto su entierro para hoy martes a las cuatro y media de la tarde, sus familiares ruegan a sus amistades se sirvan concurrir a la casa mortuoria, Jovellar esquina a Hospital, desde donde partirá el cortejo fúnebre hasta la Necrópolis de Colón, lugar en que se despedirá el duelo, favor que agradecerán todos sus deudos.

Habana, 21 de septiembre de 1926.

Ramón, Pedro, José, Braulio y Manuel Díaz Rodríguez; Ramón y María Rodríguez y Rodríguez; Celia Almeyda de Díaz; Estrella Gernica de Díaz; Sara García de Díaz; Blanca Díaz de Rodríguez; Manuel y María de Jesús Busto y Rodríguez; Flora Rodríguez de Busto; Pedro Ramón, Zenaida, Alfredo y Enrique Díaz Almeyda; Pedrito y Rosa Díaz Gernica; Manuel Díaz García; doctores Septíncer; Recio; Eusebio Hernández y Ramón Fernández Llano.

GALIANO 42 OTAOLAURRUCHI Y HNO. LA VAJILLA

TELEF. M-6649

Lámparas de bronce para sala, comedor y cuarto.

Artículos de cristal tallado, en variedad de colores.

Originales modelos en juegos de copas.

VAJILLAS DE PORCELANA CON ESCOGIDOS DECORADOS.

VARIEDAD EN CUBIERTOS DE METAL BLANCO Y DE PLATA EN ESTUCHES Y SUELTOS.

TELEF. A-4080

LA VAJILLA OTAOLAURRUCHI Y HNO. GALIANO 114

9724 21 26. DEDALCIO

M.E.C.D. 2016

CRONICA CATOLICA

EL EXCMO. Y REVERENDISIMO SEÑOR ARZOBISPO DE LA ARCHIDIOCESIS

Hoy sale nuestro amadísimo Prelado Monseñor Manuel Ruiz, para Pinar del Río, de cuya Diócesis es Administrador Apostólico.

Deseamos un feliz viaje a Monseñor Ruiz.

BENDICION E INAUGURACION DE NUEVOS TEMPLOS

El sábado, 2 de Octubre, será bendecido e inaugurado el templo del Convento de San Juan de Letrán de Padres Dominicos, sito en I y 19, (Vedado).

El día 3, se celebrará en este templo la gran función anual a Nuestra Señora del Rosario.

El 14, será bendecido e inaugurado el nuevo templo de la Parroquia del Carmen, celebrándose en él, el día 15, la solemne función anual a Santa Teresa de Jesús.

Oportunamente publicaremos los programas.

SOLEMNES NOVENARIO A SAN FRANCISCO DE ASIS EN LA HABANA

El 26 del actual, dará comienzo en la Iglesia de la V. O. Tercera de la Habana, el solemnísimo novenario a San Francisco de Asís.

En atención al VII Centenario de la Muerte del Seráfico Padre, el novenario será doble.

Por la mañana, a las 9, altar y púlpito, están encomendados a diferentes Ordenes Religiosas.

El primer día serán los Escolapios.

A las 7½ de la noche, púlpito y altar, a cargo de los Hijos del Serafín de Asís.

El día 4 de Octubre, festividad del Serafín de Asís, habrá Misa de Comunión general a la cual asistirán todas las Terceras Ordenes.

A las 9 a. m., solemne Pontifical por el Excmo. Sr. Arzobispo de Santiago de Cuba y sermón por el de la Habana.

Por la noche gran función conmemorando el Tránsito de San Francisco.

En breve publicaremos el programa general, pero no cerraremos estas breves líneas sin dejar de exhortar a los Terciarios a concurrir a los mencionados cultos, a fin de que adquieran el mayor esplendor posible.

EN LA MERCED

Recordamos a los fieles habaneros, que el jueves, 23, se celebra en el templo de la Merced, la tradicional Salve a "Nuestra Señora de las Mercedes".

El viernes, 24, la solemne función en la que oficiará el R. P. Modesto Roca, Superior de las Escuelas Pías de Guanabacoa, y predicará el M. I. doctor Felipe A. Caballero, Déan del M. I. Cabildo Metropolitano de la Archidiócesis de la Habana.

MISA DE COMUNION GENERAL EN LA PARROQUIA DEL CARMEN

Con motivo de celebrar hoy sus días, el Padre Mateo de la Santísima Trinidad, Sub-prior de la Venerable Comunidad de Padres Carmelitas de la Habana, tendrá lugar a las 7½ a. m., Misa de Comunión general.

Respetuosamente felicitamos al distinguido Carmelita.

SECCION ADORADORA NOCTURNA DE LA HABANA

Adorado sea el Santísimo Sacramento Ave María Purísima.

"Uno de los buenos, uno de los mejores miembros de esta Sección Adoradora, nuestro meritísimo Secretario General, señor Leonardo Zaldo, ha descansado hoy en el Señor, en la Villa de Trinidad, confortado, como era de esperar de tan fervoroso católico y tan entusiasta Adorador, con los auxilios de Nuestra Sacrosanta Religión y después de haber sobrellevado con las más admirable y admirada resignación la penosísima enfermedad que le ha conducido al sepulcro.

Profundamente adolorido por tan irreparable pérdida del que fué para nuestra Eucarística Asociación tan firme columna y tan incansable propagandista, doy esa triste noticia a todos sus Hermanos Adoradores, con el más expresivo ruego de que lo tengan muy presente en sus más fervorosas oraciones ,así como que asistan todos a la Vigilia que celebrará el Tercer Turno en la Iglesia Parroquial del Vedado, en la noche del sábado, 25 al domingo 26 de los corrientes, que se aplicará en sufragio de su alma ;así como a los demás actos que con tan piadosa intención habrán de acordarse por el Consejo Directivo y que les serán notificados oportunamente.

Habana, Septiembre 19 de 1926.

José E. Entralgo,
Presidente."

FEDERACION MARIANA DE LA ANUNCIATA

El Directorio de la Federación Mariana de la Anunciata, celebra junta mensual reglamentaria el viernes, 24 del actual, a las 8 p. m.

Se suplica la puntual asistencia.

UN CATOLICO

DIA 21 DE SEPTIEMBRE

Este mes está consagrado a San Miguel Arcángel.

Jubileo Circular. Su Divina Majestad está de manifiesto en la iglesia de Jesús del Monte.

Santos Mateo, apóstol, e Isacio, mártir; Jonás, profeta y Melecio, confesores; Santa Efigenia, virgen.

San Jonás, profeta. Jonás cuyo nombre se interpreta paloma, nació en Gath, pueblo de Aphet, de la tribu de Labulón. San Efigenio dice que fué el niño a quien el profeta Elías resucitó hijo de la viuda de Sereptana huéspeda suyo. Jonás era tenido entre los hebreos por profeta y predicador. Muchos años predicó Jonás la penitencia a los israelitas, más fueron inútiles, sus exhortaciones, hasta que enojado Dios, le mandó ir a predicarla a Nínive, ciudad pagana, y capital del grande imperio de los asirios, para anunciarle que Dios iba a destruirla. A su voz se convirtió aquel pueblo idólatra y disoluto, dando públicas pruebas de dolor y arrepentimiento, desde el rey hasta el último vasallo; por lo cual usó el Altísimo de su antigua misericordia con aquella ciudad convertida de pecadora en penitente.

Jonás volvió a la tierra de Israel y siendo de edad avanzada murió tal día como hoy, según el Martirologio romano, por los años de 761 antes de la venida de Jesucristo.

Jonás es el quinto de los doce profetas menores.

¡Duro y a la cabeza!

¡OTRO "GORDO"!

"LA ISLA"

19,406
$100,000

vendió el premio grande y van dos sorteos, el anterior con el segundo y ahora con el primero. El que se dé por aludido que pase por

GALIANO Y SAN RAFAEL

buen mozo, pero.....

cuando se descubre ¡qué desencanto! Esos cuatro pelos agonizantes lo echan a perder todo. ¡Témale Ud. a la calvicie! Es lo que más afeá y envejece. Si está empezando a perder el pelo,

DANDERINA

cuanto antes! Es admirable la rapidez con que cura la caspa y contiene la caída del cabello.

Si ya pertenece al gremio de los "cuatro pelos," ¡DANDERINA! Es la única preparación que, usada con constancia, "resucita" las raíces del pelo.

EXPOSICION NACIONAL DE AVICULTURA Y HORTICULTURA

En junta celebrada el sábado 18 de este mes por la Asociación Nacional de Avicultura con la asistencia del Presidente de la Asociación Nacional de Horticultura, se convino en celebrar una exposición de aves y de productos hortícolas en el próximo mes de enero, desde el 5 al 9.

Para las aves habrá premios individuales y para patios y para la horticultura habrá premios individuales y para los mejores conjuntos presentados.

Además de estos premios habrá premios especiales en metálico y copas y para la horticultura ya sabemos que habrá premios de $50, $25 y $10 para los expositores que presenten mayor número de productos y mejores.

Esta es la oportunidad para que todos los que tengan algo que exponer que sea bueno, puedan presentar el producto de sus esfuerzos tanto en la avicultura como en la horticultura y de esta manera levantar el ánimo del país entero a mayores esfuerzos para producir lo que necesitamos para nuestra vida económica y evitar que tanto dinero cubano salga para el extranjero anualmente.

Cualquiera comunicación que se quiera dirigir a estas dos Asociaciones con referencia a esta Exposición podráse hacer al Apartado 297 o a la oficina, Lonja 216.

LA PAPA DE CHILE

Por el jefe de Sanidad Vegetal se está redactando un decreto que será sometido a la aprobación del Secretario de Agricultura y del Presidente de la República por el que se prohibirá la entrada en Cuba de la papa procedente de Chile, por considerar que se encuentra dicho tubérculo atacado de cierta enfermedad.

Poderoso tónico alimenticio

Especial para niños, señoras, enfermos del estómago y convalecientes.

El CEREGUMIL es un producto notable, con frecuencia el único, indicado en cuantos casos precisase recurrir a un alimento que por su *gran poder nutritivo* sea un *enérgico reconstituyente, de fácil asimilación* y que sea tolerado sin fatiga alguna para el estómago.

El CEREGUMIL es por su riqueza en principios nutritivos, un alimento superior a los preparados a base de leche, harinas, caldos vegetales y de carne.

Donde fracasa toda alimentación, el CEREGUMIL triunfa

VENTA EN FARMACIAS Y DROGUERIAS

Laboratorios FERNANDEZ & CANIVELL y Cía. — Málaga (España)

Insustituible como alimento en los casos de intolerancia gástrica y afecciones intestinales.

Ceregumil

ALIMENTO COMPLETO A BASE DE CEREALES Y LEGUMINOSAS

"LA DICHOSA"

COMPAÑIA CENTRAL

OBISPO Y COMPOSTELA Teléfono A-6770 Apartado 748. HABANA

Números a la venta para el sorteo de septiembre 30

103	4023	6718	11652	14321	16527	20735	26116
116	4117	6925	11688	14324	16531	21188	26131
132	4135	7071	11716	14325	16912	21666	26216
226	4219	7355	11999	14336	16917	21811	26715
301	4226	7655	12000	14411	18030	22101	26722
628	4232	7766	12225	14623	18132	22117	26818
737	4328	8006	12242	14634	18227	22141	28015
744	4618	8112	12422	14811	18341	22213	28112
1815	4738	8514	12441	14812	18614	22216	28213
2018	5453	8515	12721	15393	18621	22727	28717
2031	5631	9181	12920	15466	18626	24002	
2122	5755	9588	13361	15532	18841	24006	
2312	6122	9788	13362	16113	19055	24021	
2544	6213	10014	13723	16228	19282	24028	
2635	6217	10341	13767	16231	19666	24315	
2816	6244	10455	14017	16233	20215	24515	
2921	6314	10716	14222	16242	20225	24848	
3077	6321	10819	14226	16323	20323	25055	
3377	6331	10923	14305	16423	20415	25151	
3785	6429	10924	14312	16435	20428	26012	

Al recibo de veintisiete pesos ($27.00.) por billete, serviremos a cualquier punto de la República el número que se elija; admitiendo en pago billetes premiados, cheque intervenido o giro postal a la orden de COMPAÑIA CENTRAL.

A los revendedores pidan cotización, que tenemos precios especiales, a base de contado.

Absoluta seriedad en todas nuestras operaciones.

También vendemos al crédito con garantía a satisfacción.

Administramos Colecturías. —Compra-venta de Cargaremes.

TENEMOS A LA VENTA LOS BILLETES DEL SORTEO EXTRAORDINARIO DE NAVIDAD

9201 5d-1

FABRICA DE LADRILLOS

Montada en Rancho Boyeros, y lista para operar inmediatamente, produciendo de 20 a 25.000 ladrillos diarios.

SE VENDE

en módico precio.

Informa H. D. Brown, en Cuba y Lamparilla, Habana.

9767 5 d-21.

ANTIGUA DE PELLÓN

BILLETES DE LOTERÍA

PARA LOS REVENDEDORES

Sobre base de contado, remitimos billetes a cualquier lugar del interior, al tipo más barato de Plaza.

Háganos su pedido en la seguridad de que saldrá beneficiado en sus intereses.

Compramos y vendemos cargaremes.

PEÑA Y VEGA — TELEGRAFO "PELLON" APARTADO 408 TELEFONO A-3148 HABANA

Ave. del Brasil 16 ANTES → SAN IGNACIO Y TTE. REY

"EL GALLITO"

la casa que más premios reparte a sus clientes. Compre aquí sus billetes y pronto será uno de los favorecidos por el premio grande.

Compramos Colecturías, pagando los mejores precios. No vendan sin antes conocer nuestras ofertas.

Vendemos billetes, en grandes cantidades, a los precios más bajos de plaza.

"EL GALLITO"

Angel Alvarez S. en C.

Galiano y Dragones Teléfono: A-2429 Telégrafo: "Gallito"

9375 1d-5

EL PORVENIR

DE

CABRERA Y MOLINA

COMPRAMOS CARGAREMES

BILLETES DE LOTERIA

VIRTUDES 34 TELEFONO A-0655 HABANA

SECRETARIA DE HACIENDA

DIRECCION GENERAL DE LA LOTERIA NACIONAL

LISTA de los números premiados en el Sorteo Nº 610 ordinario, celebrado en la Habana el día 20 de Septiembre de 1926.

NUMEROS	PESOS
DECENA	
42. .	—100
96. .	—100
CENTENA	
111. .	—100
115. .	—100
122. .	—100
145. .	—200
211. .	—100
233. .	—200
243. .	—100
305. .	—100
360. .	—100
404. .	—100
408. .	—100
414. .	—100
418. .	—100
437. .	—200
446. .	—100
460. .	—100
467. .	—100
473. .	—100
512. .	—100
540. .	—200
565. .	—100
620. .	—100
624. .	—100
645. .	—100
655. .	—100
656. .	—100
672. .	—100
695. .	—200
706. .	—100
721. .	—100
734. .	—100
735. .	—100
771. .	—100
776. .	—200
790. .	—200
804. .	—100
834. .	—200
860. .	—100
876. .	—100
888. .	—100
909. .	—100
919. .	—100
952. .	—100
971. .	—100
995. .	—200
MIL	
1021. .	—100
1088. .	—100
1091. .	—100
1113. .	—100
1118. .	—100
1177. .	—100
1184. .	—200
1187. .	—100
1203. .	—100
1212. .	—200
1230. .	—100
1238. .	—100
1268. .	—200
1333. .	—100
1348. .	—100
1356. .	—200
1383. .	—100
1414. .	—100
1417. .	—100
1439. .	—100
1446. .	—100
1467. .	—100
1480. .	—100
1487. .	—200
1504. .	—100
1532. .	—100
1544. .	—100
1549. .	—200
1560. .	—100
1582. .	—100
1628. .	—100
1641. .	—100
1644. .	—200
1674. .	—200
1696. .	—100
1750. .	—100
1769. .	—100
1773. .	—100
1800. .	—100
1809. .	—200
1812. .	—100
1814. .	—200
1840. .	—100
1853. .	—100
1854. .	—100
1869. .	—200
1886. .	—100
1904. .	—100
1906. .	—200
1920. .	—100
1924. .	—100
1943. .	—100
1959. .	—100
1997. .	—100
DOS MIL	
2023. .	—100
2060. .	—100
2092. .	—100
2100. .	—100
2102. .	—100
2118. .	—100
2142. .	—100
2207. .	—100
2270. .	—100
2271. .	—100
2273. .	—200
2301. c.	—100
2302. c.	—100
2303. c.	—100
2304. c.	—100
2304. a.	500
2305. .	50,000
2306. p.	500
2306. c.	—100
2307. c.	—100
2308. c.	—100
2309. c.	—100
2310. c.	—100
2311. c.	—100
2312. c.	—100
2313. c.	—100
2314. c.	—100
2315. c.	—100
2316. c.	—100
2317. c.	—100
2318. c.	—100
2319. c.	—100
2320. c.	—100
2321. c.	—100
2322. c.	—100
2323. c.	—100
2324. c.	—100
2325. c.	—100
2326. c.	—100
2327. .	—100
2327. c.	—100
2328. c.	—100
2329. c.	—100
2330. c.	—100
2331. c.	—100
2332. c.	—100
2333. c.	—100
2334. c.	—100
2335. c.	—100
2336. .	—100
2336. c.	—100
2337. c.	—100
2338. c.	—100
2339. c.	—100
2340. c.	—100
2341. c.	—100
2342. c.	—100
2343. c.	—100
2344. c.	—100
2345. c.	—100
2346. c.	—100
2347. .	—100
2347. c.	—100
2348. c.	—100
2349. c.	—100
2350. c.	—100
2351. c.	—100
2352. c.	—100
2353. c.	—100
2354. c.	—100
2355. c.	—100
2356. c.	—100
2357. c.	—100
2358. c.	—100
2359. c.	—100
2360. c.	—100
2361. c.	—100
2362. c.	—100
2363. c.	—100
2364. c.	—100
2365. c.	—100
2366. c.	—100
2367. c.	—100
2368. c.	—100
2369. c.	—100
2370. c.	—100
2371. c.	—100
2372. c.	—100
2373. c.	—100
2374. c.	—100
2375. c.	—100
2376. c.	—100
2377. c.	—100
2378. c.	—100
2379. c.	—100
2380. c.	—100
2381. c.	—100
2382. c.	—100
2383. .	—100
2383. c.	—100
2384. c.	—100
2385. c.	—100
2386. c.	—100
2387. c.	—100
2388. c.	—100
2389. c.	—100
2390. c.	—100
2391. c.	—100
2392. c.	—100
2393. c.	—100
2394. c.	—100
2395. c.	—100
2396. c.	—100
2397. c.	—100
2398. .	—100
2398. c.	—100
2399. c.	—100
2400. c.	—100
2431. .	—100
2458. .	—100
2459. .	—100
2520. .	—100
2548. .	—100
2580. .	—100
2587. .	—200
2603. .	—200
2625. .	—100
2630. .	—100
2632. .	—100
2653. .	—100
2676. .	—100
2684. .	—100
2685. .	—100
2691. .	—100
2708. .	—100
2710. .	—100
2715. .	—100
2725. .	—100
2738. .	—100
2747. .	—200
2749. .	—100
2802. .	—100
2805. .	—100
2807. .	—200
2845. .	—200
2859. .	—100
2875. .	—100
2901. .	—100
2921. .	—100
2922. .	—100
2946. .	—100
2962. .	—100
TRES MIL	
3009. .	—100
3022. .	—100
3026. .	—200
3029. .	—100
3032. .	—100
3036. .	—100
3056. .	—200
3087. .	—200
3093. .	—100
3095. .	—100
3118. .	—200
3136. .	—100
3140. .	—200
3197. .	—100
3206. .	—100
3274. .	—500
3278. .	—100
3291. .	—100
3313. .	—100
3342. .	—100
3354. .	—200
3363. .	—100
3377. .	—100
3385. .	—100
3421. .	—100
3480. .	—100
3482. .	—100
3487. .	—200
3563. .	—100
3615. .	—100
3626. .	—100
3633. .	—200
3658. .	—200
3665. .	—100
3680. .	—200
3694. .	—100
3728. .	—100
3767. .	—100
3795. .	—100
3797. .	—100
3825. .	—100
3872. .	—100
3873. .	—100
3895. .	—100
3922. .	—200
3924. .	—100
CUATRO MIL	
4017. .	—100
4033. .	—100
4038. .	—100
4039. .	—100
4147. .	—100
4170. .	—100
4200. .	—100
4206. .	—100
4213. .	—100
4223. .	—100
4227. .	—100
4230. .	—200
4246. .	—100
4256. .	—100
4258. .	—100
4265. .	—100
4274. .	—100
4295. .	—100
4297. .	—100
4304. .	—100
4331. .	—100
4373. .	—100
4442. .	—100
4452. .	—100
4494. .	—100
4506. .	—100
4534. .	—100
4553. .	—100
4554. .	—100
4567. .	—100
4572. .	—100
4585. .	—100
4590. .	—100
4596. .	—200
4605. .	—200
4607. .	—200
4613. .	—100
4678. .	—100
4683. .	—100
4703. .	—100
4709. .	—100
4712. .	—100
4727. .	—100
4749. .	—200
4757. .	—100
4761. .	—100
4789. .	—200
4812. .	—200
4819. .	—100
4833. .	—200
4842. .	—200
4843. .	—500
4862. .	—200
4882. .	—100
4884. .	—100
4885. .	—100
4975. .	—100
4979. .	—100
4995. .	—100
CINCO MIL	
5019. .	—100
5069. .	—100
5111. .	—100
5132. .	—100
5145. .	—100
5187. .	—100
5192. .	—100
5208. .	—100
5216. .	—100
5220. .	—200
5222. .	—100
5270. .	—200
5275. .	—100
5373. .	—100
5390. .	—100
5411. .	—200
5468. .	—100
5528. .	—100
5541. .	—100
5551. .	—100
5552. .	—100
5564. .	—100
5571. .	—100
5576. .	—100
5600. .	—100
5603. .	—100
5617. .	—100
5618. .	—100
5637. .	—100
5650. .	—100
5705. .	—100
5743. .	—100
5770. .	—100
5840. .	—100
5873. .	—100
5887. .	—200
5910. .	—100
5911. .	—100
5923. .	—100
5943. .	—100
5944. .	—100
5954. .	—100
5961. .	—100
5990. .	—100
SEIS MIL	
6042. .	—200
6074. .	—500
6081. .	—100
6082. .	—100
6091. .	—100
6110. . .	1,000
6112. .	—100
6161. .	—100
6186. .	—100
6244. .	—100
6251. .	—100
6273. .	—200
6279. .	—100
6299. .	—100
6305. .	—100
6314. .	—100
6316. .	—200
6333. .	—100
6370. .	—100
6380. .	—100
6421. .	—100
6426. .	—100
6436. .	—100
6438. .	—100
6440. .	—100
6447. .	—100
6532. .	—100
6569. .	—200
6592. .	—100
6594. .	—200
6600. .	—100
6612. .	—100
6614. .	—200
6656. .	—100
6733. .	—500
6799. .	—100
6811. .	—100
6827. .	—200
6829. .	—100
6853. .	—100
6893. .	—100
6903. .	—100
6917. .	—100
6924. .	—100
6934. .	—100
6959. .	—200
SIETE MIL	
7011. .	—100
7015. .	—100
7057. .	—100
7107. .	—100
7183. .	—100
7200. .	—100
7201. .	—100
7233. .	—100
7236. .	—100
7253. .	—100
7274. .	—100
7277. .	—100
7288. .	—200
7293. .	—200
7301. .	—100
7306. .	—100
7309. .	—100
7330. .	—100
7331. .	—500
7448. .	—100
7509. .	—100
7525. .	—100
7527. .	—100
7538. .	—100
7562. .	—100
7576. .	—100
7583. .	—200
7588. .	—100
7602. .	—100
7637. .	—200
7655. .	—200
7658. .	—100
7678. .	—100
7716. .	—100
7720. .	—100
7753. .	—200
7754. .	—100
7764. .	—100
7774. .	—100
7802. .	—100
7835. .	—100
7849. .	—100
7863. .	—100
7870. .	—100
7901. .	—100
7903. .	—100
7915. .	—100
7918. .	—100
7935. .	—100
7938. .	—100
7944. .	—200
7953. .	—200
7968. .	—100
7971. .	—200
7973. .	—100
7982. .	—100
7994. .	—100
OCHO MIL	
8016. .	—100
8022. .	—100
8068. .	—100
8081. .	—100
8084. .	—100
8109. .	—200
8110. .	—100
8134. .	—100
8136. .	—100
8165. .	—100
8210. .	—200
8263. .	—100
8270. .	—100
8313. .	—100
8318. .	—100
8331. .	—100
8340. .	—100
8341. .	—100
8355. .	—200
8387. .	—200
8432. .	—100
8447. .	—100
8494. .	—100
8515. .	—200
8541. .	—100
8592. .	—100
8606. .	—100
8694. .	—200
8711. .	—100
8724. .	—200
8725. .	—100
8733. .	—100
8765. .	—100
8772. .	—200
8817. .	—100
8827. .	—100
8839. .	—100
8858. .	—100
8865. .	—100
8867. .	—200
8880. .	—100
8887. .	—100
8942. .	—100
8946. .	—100
8958. .	—100
8968. .	—100
8980. .	—100
NUEVE MIL	
9039. .	—100
9050. .	—200
9070. .	—100
9078. .	—100
9093. .	—100
9125. .	—100
9127. .	—100
9147. .	—100
9148. .	—100
9182. .	—100
9184. .	—100
9198. .	—100
9205. .	—100
9263. .	—100
9288. .	—100
9292. .	—100
9315. .	—100
9341. .	—100
9380. .	—100
9392. .	—100
9477. .	—100
9592. .	—100
9604. .	—100
9615. .	—100
9620. .	—100
9629. .	—200
9666. .	—200
9687. .	—100
9705. .	—100
9739. .	—100
9742. .	—100
9783. . .	1,000
9796. .	—100
9801. .	—100
9816. .	—200
9844. .	—200
9864. .	—200
9867. .	—100
9899. .	—100
9901. .	—100
9904. .	—100
9909. .	—100
9966. .	—100
9974. .	—100
9983. .	—100
9986. .	—100
DIEZ MIL	
10024. .	—100
10050. .	—100
10060. .	—100
10065. .	—100
10077. .	—100
10089. .	—100
10101. .	—100
10105. .	—200
10118. .	—100
10136. .	—100
10139. .	—100
10167. .	—100
10202. .	—200
10213. .	—100
10221. .	—100
10230. .	—100
10234. .	—200
10257. . .	5,000
10279. .	—100
10292. .	—100
10310. .	—100
10311. .	—100
10326. .	—100
10329. .	—100
10342. .	—200
10355. .	—100
10384. .	—100
10393. .	—200
10449. .	—200
10455. .	—200
10487. .	—100
10503. .	—200
10517. .	—100
10554. .	—200
10571. .	—200
10602. .	—200
10605. .	—100
10615. .	—100
10643. .	—100
10668. .	—100
10682. .	—200
10687. .	—100
10707. .	—100
10778. .	—100
10801. .	—100
10856. .	—100
10857. .	—100
10916. .	—100
10942. .	—100
10944. .	—100
10948. .	—100
10964. .	—100
10973. .	—100
10977. .	—100
ONCE MIL	
11012. .	—100
11135. .	—100
11140. .	—100
11150. .	—200
11155. .	—100
11162. .	—100
11178. .	—100
11204. .	—100
11210. . .	1,000
11228. .	—100
11231. .	—200
11276. .	—100
11307. .	—100
11387. .	—100
11407. .	—100
11410. .	—100
11412. .	—100
11427. .	—100
11448. .	—100
11452. .	—100
11478. .	—200
11480. .	—100
11496. .	—100
11501. .	—100
11509. .	—100
11577. .	—100
11582. .	—100
11585. .	—200
11586. .	—100
11629. . .	2,000
11639. .	—100
11659. .	—100
11660. .	—100
11663. .	—100
11685. .	—100
11686. .	—100
11688. .	—100
11728. .	—100
11750. .	—100
11755. .	—100
11783. .	—100
11830. .	—100
11851. .	—100
11862. .	—100
11872. .	—100
11888. .	—100
11952. .	—100
11994. .	—100
DOCE MIL	
12043. .	—200
12074. .	—100
12087. .	—100
12128. .	—100
12130. .	—100
12143. .	—100
12169. .	—100
12179. .	—100
12195. .	—100
12240. .	—100
12259. .	—100
12293. .	—200
12295. .	—100
12304. .	—100
12366. .	—100
12410. .	—100
12415. .	—200
12444. .	—100
12497. .	—100
12535. .	—100
12542. .	—100
12554. .	—100
12593. .	—100
12667. .	—200
12678. .	—100
12689. .	—100
12701. .	—200
12716. .	—100
12728. .	—200
12732. .	—100
12746. .	—100
12751. .	—100
12759. .	—100
12761. .	—100
12763. .	—100
12823. .	—100
12830. .	—100
12861. .	—100
12873. .	—100
12881. .	—100
12903. .	—100
12910. .	—100
12911. .	—100
12935. .	—100
12953. .	—100
12967. .	—100
TRECE MIL	
13014. .	—100
13098. .	—100
13104. .	—100
13116. .	—100
13122. .	—100
13136. .	—100
13154. .	—100
13160. .	—100
13181. .	—100
13193. .	—100
13237. .	—100
13257. .	—100
13292. .	—100
13295. .	—100
13306. .	—100
13343. .	—100
13360. .	—100
13369. .	—200
13371. .	—100
13380. .	—200
13389. .	—100
13398. .	—100
13447. .	—200
13455. .	—100
13459. .	—100
13468. .	—200
13500. .	—100
13518. .	—100
13548. .	—100
13549. .	—500
13589. .	—200
13596. .	—100
13622. .	—100
13668. .	—100
13681. .	—500
13760. .	—100
13766. .	—100
13815. .	—100
13831. .	—200
13833. .	—100
13852. .	—200
13882. .	—100
13903. .	—100
13929. .	—100
13937. .	—100
13945. .	—100
13976. .	—100
CATORCE MIL	
14007. .	—100
14038. .	—100
14040. .	—100
14058. .	—200
14061. .	—500
14094. .	—200
14098. .	—500
14109. .	—100
14112. .	—200
14116. .	—100
14156. .	—100
14158. .	—200
14162. .	—200
14166. .	—100
14181. .	—100
14242. .	—100
14249. .	—100
14286. .	—100
14289. .	—100
14313. .	—100
14317. .	—100
14322. .	—100
14327. .	—100
14334. .	—100
14345. .	—100
14353. .	—100
14414. .	—200
14438. .	—100
14487. .	—100
14519. .	—100
14566. .	—100
14569. .	—100
14591. .	—100
14616. .	—100
14640. .	—100
14641. .	—100
14643. .	—100
14677. .	—100
14693. .	—100
14711. .	—200
14773. . .	1,000
14775. .	25,000
14776. .	—100
14778. .	—100
14780. .	—100
14791. .	—100
14793. .	—100
14806. .	—100
14811. .	—100
14846. .	—100
14857. .	—100
14870. .	—100
14872. .	—500
14896. .	—100
14906. .	—200
14907. .	—200
14913. .	—100
14919. .	—100
14952. .	—100
14954. .	—100
14973. .	—100
14976. .	—200
14998. .	—100
QUINCE MIL	
15009. .	—100
15058. .	—100
15069. .	—100
15073. .	—100
15076. .	—100
15100. .	—100
15101. .	—100
15178. .	—200
15204. .	—100
15268. .	—100
15347. .	—200
15391. .	—100
15418. .	—100
15427. .	—200
15527. .	—100
15530. .	—100
15531. .	—100
15532. .	—100
15543. .	—100
15564. .	—100
15594. .	—100
15612. .	—100
15700. .	—100
15728. .	—100
15769. .	—100
15847. .	—100
15881. .	—100
15934. .	—100
15946. .	—100
15958. .	—200
15973. .	—100
15981. .	—100
15983. .	—100
DIECISEIS MIL	
16004. . .	2,000
16008. .	—100
16022. .	—100
16023. .	—100
16024. .	—100
16048. .	—100
16055. .	—100
16083. .	—100
16121. .	—100
16146. .	—100
16150. .	—200
16152. .	—100
16158. .	—100
16161. .	—100
16182. .	—100
16188. .	—100
16200. .	—100
16206. .	—100
16213. .	—100
16217. .	—100
16234. .	—100
16248. .	—100
16265. .	—100
16278. .	—100
16284. .	—100
16303. .	—100
16321. .	—100
16334. .	—200
16373. .	—100
16385. .	—100
16456. .	—200
16457. .	—100
16464. .	—100
16495. .	—100
16499. .	—500
16580. .	—100
16589. .	—100
16613. .	—100
16618. .	—100
16659. .	—100
16670. .	—200
16675. .	—100
16684. .	—100
16697. .	—200
16699. .	—100
16710. .	—100
16727. .	—100
16747. .	—100
16772. .	—100
16781. .	—100
16789. .	—100
16861. .	—100
16928. .	—100
16931. .	—200
16959. .	—100
16964. .	—100
16966. .	—100
16987. .	—100
16992. .	—100
16993. .	—100
DIECISIETE MIL	
17001. .	—100
17003. .	—100
17030. .	—200
17073. .	—100
17116. .	—100
17192. .	—100
17197. .	—100
17228. .	—100
17267. .	—100
17298. .	—200
17300. .	—100
17306. . .	1,000
17348. .	—100
17384. .	—100
17408. .	—100
17445. .	—100
17540. .	—100
17544. .	—100
17548. .	—100
17569. .	—200
17577. .	—100
17635. .	—100
17640. .	—100
17717. .	—100
17725. .	—100
17731. .	—100
17738. .	—200
17759. .	—100
17832. .	—100
17850. .	—100
17884. .	—100
17896. .	—200
17900. .	—200
17920. .	—100
17953. .	—200
DIECIOCHO MIL	
18042. .	—100
18053. .	—200
18056. .	—100
18120. .	—100
18124. .	—100
18144. .	—100
18159. .	—100
18163. .	—200
18182. .	—100
18202. .	—100
18205. .	—100
18207. .	—100
18221. .	—100
18234. .	—100
18255. .	—100
18274. . .	2,000
18307. .	—500
18328. .	—100
18335. .	—100
18343. .	—100
18451. .	—100
18476. .	—100
18522. .	—100
18526. .	—200
18535. .	—100
18554. .	—200
18559. .	—100
18574. .	—100
18585. .	—100
18604. .	—100
18647. .	—100
18667. .	—100
18720. .	—100
18730. .	—100
18781. .	—100
18783. .	—100
18798. .	—200
18829. .	—100
18834. .	—100
18849. .	—100
18875. .	—100
18888. .	—200
18911. .	—100
18922. .	—200
DIECINUEVE MIL	
19006. .	—100
19021. .	—100
19059. .	—100
19076. .	—100
19078. .	—200
19081. .	—100
19106. .	—100
19107. .	—100
19211. .	—100
19358. .	—100
19359. .	—200
19365. .	—100
19393. .	—100
19401. c.	—200
19402. c.	—200
19403. .	—100
19403. c.	—200
19404. c.	—200
19405. c.	—200
19405. a.	1,000
19406.	100,000
19407. p.	1,000
19407. c.	—200
19408. c.	—200
19409. c.	—200
19410. c.	—200
19411. c.	—200
19412. c.	—200
19413. c.	—200
19414. c.	—200
19415. c.	—200
19416. c.	—200
19417. c.	—200
19418. c.	—200
19419. .	—100
19419. c.	—200
19420. c.	—200
19421. c.	—200
19422. c.	—200
19423. c.	—200
19424. c.	—200
19425. c.	—200
19426. c.	—200
19427. c.	—200
19428. c.	—200
19429. c.	—200
19430. c.	—200
19431. c.	—200
19432. c.	—200
19433. c.	—200
19434. c.	—200
19435. c.	—200
19436. c.	—200
19437. c.	—200
19438. c.	—200
19439. c.	—200
19440. c.	—200
19441. c.	—200
19442. c.	—200
19443. c.	—200
19444. c.	—200
19445. c.	—200
19446. c.	—200
19447. c.	—200
19448. c.	—200
19449. c.	—200
19450. c.	—200
19451. c.	—200
19452. c.	—200
19453. c.	—200
19454. c.	—200
19455. c.	—200
19456. c.	—200
19457. c.	—200
19458. c.	—200
19459. c.	—200
19460. c.	—200
19461. c.	—200
19462. c.	—200
19463. c.	—200
19464. c.	—200
19465. c.	—200
19466. c.	—200
19467. c.	—200
19468. c.	—200
19469. c.	—200
19470. .	—100
19470. c.	—200
19471. c.	—200
19472. c.	—200
19473. c.	—200
19474. c.	—200
19475. c.	—200
19476. c.	—200
19477. c.	—200
19478. c.	—200
19479. c.	—200
19480. c.	—200
19481. c.	—200
19482. c.	—200
19483. c.	—200
19484. c.	—200
19485. c.	—200
19486. c.	—200
19487. c.	—200
19488. c.	—200
19489. c.	—200
19490. c.	—200
19491. c.	—200
19492. c.	—200
19493. c.	—200
19494. c.	—200
19495. c.	—200
19496. c.	—200
19497. c.	—200
19498. c.	—200
19499. c.	—200
19500. c.	—200
19547. .	—100
19549. .	—100
19586. .	—200
19620. .	—100
19626. .	—100
19656. .	—100
19676. .	—100
19689. .	—100
19730. .	—100
19768. .	—100
19801. .	—100
19805. .	—100
19806. .	—100
19810. .	—100
19837. .	—100
19854. .	—100
19868. .	—100
19885. .	—100
19916. .	—100
19942. .	—100
19966. .	—100
19989. .	—200
19994. .	—100
VEINTE MIL	
20007. .	—100
20077. . .	2,000
20078. .	—100
20117. .	—100
20130. .	—100
20140. .	—200
20146. .	—100
20160. .	—200
20165. .	—100
20177. .	—100
20202. .	—100
20204. .	—100
20209. .	—100
20211. .	—100
20220. .	—100
20225. .	—100
20247. .	—200
20248. .	—100
20267. .	—100
20292. .	—200
20296. .	—100
20302. .	—200
20312. . .	1,000
20326. .	—100
20337. .	—100
20370. .	—200
20406. .	—100
20410. .	—200
20412. .	—100
20427. .	—200
20444. .	—100
20471. .	—100
20479. .	—100
20486. .	—200
20488. .	—100
20509. .	—100
20514. .	—200
20563. .	—100
20590. .	—100
20613. .	—100
20615. .	—100
20639. .	—100
20645. .	—100
20649. .	—100
20650. .	—100
20677. .	—100
20711. .	—100
20712. .	—100
20724. .	—200
20728. .	—100
20751. .	—100
20770. .	—100
20786. .	—100
20819. .	—100
20827. .	—100
20847. .	—100
20902. .	—100
20921. .	—100
20936. .	—100
VEINTIUN MIL	
21015. .	—100
21033. .	—100
21036. .	—200
21044. .	—100
21056. .	—200
21059. .	—100
21103. .	—100
21111. .	—100
21137. .	—100
21145. .	—100
21163. .	1,000
21172. .	—100
21204. .	—200
21236. .	—100
21259. .	—100
21261. .	—200
21332. .	—100
21350. .	—200
21359. .	—100
21396. .	—100
21397. .	—100
21465. .	—100
21471. .	—100
21482. .	—100
21491. .	—100
21555. .	—100
21558. .	—100
21560. .	—100
21565. .	—100
21568. .	—200
21575. .	—100
21614. .	—100
21646. .	—100
21654. .	—100
21657. .	—100
21665. .	—100
21666. .	—100
21679. .	—200
21683. .	—100
21687. .	—100
21736. .	—200
21738. .	—100
21775. .	—100
21779. .	—500
21781. .	—500
21782. .	—100
21784. .	—100
21826. .	—200
21832. .	—100
21866. .	—100
21870. .	—100
21894. .	—100
21898. .	—200
21913. .	—100
21946. .	—100
21992. .	—100
VEINTIDOS MIL	
22006. .	—100
22011. .	—100
22027. .	—100
22047. .	—100
22050. .	—200
22107. .	—100
22114. .	—100
22116. .	—100
22142. .	—200
22153. .	—100
22156. .	—200
22175. .	—100
22233. .	—100
22234. .	—100
22249. .	—100
22281. .	—100
22298. .	—100
22342. .	—100
22350. .	—100
22355. .	—100
22362. .	—100
22399. .	—100
22452. .	—100
22453. .	—100
22517. .	—100
22528. .	—100
22545. .	—100
22573. .	—100
22592. .	—200
22598. .	—100
22616. .	—100
22644. .	—200
22648. .	—100
22664. .	—200
22702. .	—100
22707. .	—100
22724. .	—100
22726. .	—100
22736. .	—100
22770. .	—100
22861. .	—100
22863. .	—100
22971. .	—100
22982. .	—100
22997. .	—200
VEINTITRES MIL	
23007. .	—200
23035. .	—100
23058. .	—200
23067. .	—100
23078. .	—100
23176. .	—100
23209. .	—100
23247. .	—100
23250. .	—100
23261. .	—200
23271. .	—100
23275. .	—100
23287. .	—100
23330. .	—100
23356. .	—200
23383. .	—100
23411. .	—100
23458. .	—100
23468. .	—200
23528. .	—100
23578. .	—100
23591. .	—200
23609. .	—100
23610. .	—100
23618. .	—100
23650. .	—100
23663. .	—200
23705. .	—100
23706. .	—100
23714. .	—100
23755. .	—100
23779. .	—100
23789. .	—200
23875. .	—100
23893. .	—100
23934. .	—100
23956. .	—100
23989. .	—100
VEINTICUATRO MIL	
24000. .	—100
24001. .	—100
24026. .	—100
24041. .	—100
24054. .	—100
24084. .	—100
24087. .	—100
24098. .	—100
24146. .	—100
24188. .	—100
24191. .	—100
24227. .	—100
24272. .	—100
24285. .	—100
24303. .	—100
24334. .	—100
24350. .	—100
24365. .	—100
24367. .	—100
24369. .	—100
24385. .	—100
24390. .	—100
24418. .	—100
24422. .	—200
24436. .	—100
24455. .	—200
24464. .	—500
24477. .	—200
24491. .	—100
24522. .	—100
24526. .	—100
24553. .	—100
24560. .	—100
24578. .	—100
24597. . .	1,000
24606. .	—100
24617. .	—100
24633. .	—100
24640. .	—100
24650. .	—100
24673. .	—100
24701. .	—200
24710. .	—100
24754. .	—100
24765. .	—100
24777. .	—100
24813. .	—100
24855. .	—100
24881. .	—200
24885. .	—200
24895. .	—200
24913. .	—100
24950. .	—100
24965. .	—100
VEINTICINCO MIL	
25001. .	—100
25006. .	—100
25031. .	—100
25059. .	—100
25061. .	—100
25120. .	—200
25131. .	—100
25169. .	—100
25173. .	—100
25192. .	—100
25241. .	—100
25242. .	—100
25250. .	—100
25253. . .	1,000
25269. .	—100
25303. .	—100
25311. .	—100
25338. .	—100
25384. .	—100
25391. .	—100
25419. .	—100
25426. .	—100
25434. .	—100
25451. .	—200
25454. .	—100
25468. .	—100
25472. .	—100
25476. .	—100
25511. .	—100
25528. .	—100
25535. .	—200
25556. .	—100
25560. .	—100
25568. .	—200
25580. .	—100
25581. .	—100
25590. .	—100
25591. .	—100
25672. . .	2,000
25710. .	—100
25715. .	—100
25716. .	—100
25722. .	—100
25742. .	—100
25750. .	—100
25802. .	—100
25820. .	—100
25822. .	—100
25823. .	—200
25854. .	—100
25860. .	—500
25915. .	—200
25927. .	—100
25932. .	—200
25953. .	—100
25959. .	—100
25979. .	—100
25985. .	—100
VEINTISEIS MIL	
26014. .	—100
26023. .	—100
26030. .	—100
26052. .	—100
26105. .	—200
26155. .	—200
26180. .	—100
26190. .	—100
26206. .	—100
26239. .	—200
26257. .	—100
26259. .	—100
26294. .	—200
26302. .	—200
26317. .	—100
26334. .	—200
26342. . .	2,000
26421. .	—200
26424. .	—100
26437. .	—100
26472. .	—200
26483. .	—100
26488. .	—100
26490. .	—100
26510. .	—100
26519. .	—100
26520. .	—100
26529. .	—100
26641. .	—100
26644. .	—200
26650. .	—100
26652. .	—100
26700. .	—100
26741. .	—100
26757. .	—100
26762. .	—100
26781. .	—100
26811. .	—100
26873. .	—200
26889. .	—100
26892. .	—100
26917. .	—100
26926. .	—100
26933. .	—100
26959. .	—200
26996. .	—100
VEINTISIETE MIL	
27003. .	—100
27006. .	—100
27011. .	—100
27030. .	—100
27035. .	—100
27065. .	—100
27101. .	—100
27109. .	—200
27140. .	—100
27183. .	—100
27201. .	—100
27212. .	—100
27226. .	—100
27232. .	—100
27241. .	—100
27307. .	—100
27311. .	—100
27324. .	—100
27371. .	—100
27400. .	—100
27418. .	—200
27430. . .	1,000
27441. .	—100
27448. . .	2,000
27458. .	—100
27461. .	—200
27475. .	—100
27526. .	—100
27542. .	—100
27549. .	—100
27554. .	—100
27581. .	—200
27582. .	—200
27660. .	—100
27664. .	—100
27690. .	—100
27733. .	—100
27746. .	—100
27751. .	—100
27784. .	—100
27808. .	—100
27810. .	—100
27828. .	—200
27856. .	—100
27913. .	—100
27938. .	—100
27957. .	—100
27960. .	—100
27968. .	—100
27978. .	—100
27987. .	—100
27992. .	—100
VEINTIOCHO MIL	
28027. .	—100
28051. .	—100
28075. .	—100
28081. .	—100
28091. .	—100
28116. .	—200
28119. .	—100
28129. .	—100
28140. .	—100
28169. .	—100
28216. .	—100
28228. .	—100
28252. .	—100
28253. .	—100
28277. .	—100
28302. .	—100
28305. .	—100
28325. .	—100
28329. .	—100
28331. .	—100
28353. .	—100
28387. .	—100
28388. .	—100
28419. .	—100
28422. .	—200
28461. .	—100
28472. .	—100
28482. .	—100
28492. .	—100
28533. .	—100
28544. .	—100
28605. .	—200
28633. .	—100
28650. .	—100
28662. .	—100
28664. .	—200
28726. .	—100
28749. .	—200
28755. .	—100
28765. .	—100
28784. .	—100
28788. .	—200
28863. .	—100
28866. .	—200
28867. .	—100
28900. .	—100
28914. .	—100
28915. .	—100
28958. .	—100
28984. .	—100

El premio de $100,000 ha correspondido al número 19406.

Las 2 aproximaciones anterior y posterior al Primer premio han correspondido á los números 19405 y 19407.

Las 99 aproximaciones á la centena del Primer premio han correspondido á los números del 19401 al 19405 y del 19407 al 19500.

El premio de $50,000 ha correspondido al número 2305.

Las 2 aproximaciones anterior y posterior al Segundo premio han correspondido á los números 2304 y 2306.

Las 99 aproximaciones á la centena del Segundo premio han correspondido á los números del 2301 al 2304 y del 2306 al 2400.

El premio de $25,000 ha correspondido al número 14775.

El premio de $5,000 ha correspondido al número 10257.

El siguiente Sorteo No. 611, ordinario, se celebrará el día 30 de Septiembre de 1926 y constará de 29,000 billetes á $20 el entero dividido en centésimos á 20 centavos cada fracción.

Lo que se publica para general conocimiento.--Habana, 20 de Septiembre de 1926.

M.E.C.D. 2016

Falta Hace

en su casa una buena pieza de Olán o de Crea

Es artículo que siempre viene bien

Examine estos cuatro tipos de

OLAN BATISTA
de puro Lino
$6.00, $7.65
$9.40, $11.25
yarda de ancho y piezas de 11 varas.

Vea estas tres calidades de

CREA
de Algodón
muy anchas, piezas de 20 varas:
$3.35, $3.67, $4.65

Tenemos un gran surtido de BRAMANTES, WARANDOLES, CREAS DE LINO y TELAS BLANCAS EN GENERAL
Todas a los más ventajosos precios! Véalas y se convencerá!!

"LAS GALERIAS"

O'Reilly y Compostela

Habilite de calzado a sus niños para un año.

Con lo que le cuesta un par de zapatos en otro lado, compra usted ahora en nuestra casa TRES PARES.

Esto es debido a las ventajas de nuestra Super-Liquidación anual.

¿No ha venido usted a verla?

PELETERIA DE LUXE
LA GRANADA
OBISPO Y CUBA — MERCADAL Y CO — HABANA

HABANERAS

Viene de la página CINCO

BODA ELEGANTE

EN LA PARROQUIA DEL VEDADO

Moraima Nazábal y Roberto Suero.

De rango.
Selecto y elegante.
Fué así en la noche anterior la boda que congregó una brillante representación de la sociedad habanera en las blancas y severas naves de la Parroquia del Vedado.

Aparecía engalanado el templo con profusión de plantas y profusión de flores.
Un decorado artístico.
Obra de los Armand.

Rosas, las más bellas de la estación, fueron empleadas por **El Clavel** en caprichosas combinaciones con dalias, gladiolos y azucenas.

El trayecto recorrido por la comitiva nupcial desde el pórtico hasta el presbiterio era una senda de pétalos.
Precioso el altar.
Radiante de claridad.

Llegaron ante él, saludados por la simpatía de todos los presentes, los simpáticos novios.
Eran la señorita Moraima Nazábal y el señor Roberto Suero.
Moraima.

De raro nombre y singular belleza.
Cienfueguera, como su hermana Pura, que hizo suya la sociedad de la Habana.

Su elegido, apuesto y elegante, figura entre la juventud de nuestro mundo comercial.

Moraima Nazábal, **habillé** de Bernabeu, produjo la admiración de todos.

Lucía un lindo traje.
Modelo de Patou.

Vestido, como todos los del célebre modisto parisién, de línea muy sencilla y elegante.
Cola de Patou.

Flamante, lujosísima.
Un **pouff** de finos azahares, con encaje **point a li aiguille,** como adorno.

Y el velo, del mismo encaje, que se conserva en la familia de la novia como querida reliquia.

No ha salido traje de más gusto, más valor y más novedad, en estos últimos tiempos, del gran **atelier** de nuestro incomparable Ismael Bernabeu.

Artística la **coiffure** de la señorita Nazábal.

Un peinado que era muestra del arte y maestría proverbiales de la Casa Dubic.
Del ondulado Marcel.
Ultimo estilo.

Un lindo ramo, creación del jardín **El Clavel,** servía de complemento a **toilette** tan suntuosa.

Martica de Arco y su sobrinito, Ramoncito Suero, iban a modo de vanguardia del séquito.
Niños los dos.
Encantadores por igual.

El respetable hacendado don Domingo Nazábal, padre de la gentil **fiancée,** fué el padrino de la boda.

Y la madrina, la distinguida dama Ana María Bernal Viuda de Suero, madre de Roberto.

Testigos.
Por la novia.

El Secretario de Obras Públicas, doctor Carlos Miguel de Céspedes, el opulento caballero Juan F. Argüelles, el señor Alfredo Hornedo, congresista de alta notoriedad y el popular **leader** político doctor Santiago Rey, representante a la Cámara.

Otro testigo más.
El señor Nicolás Castaño.

El culto y talentoso doctor Viriato Gutiérrez, Secretario de la Presidencia, firmó como testigo del joven Roberto Suero.

Actuaron igualmente en calidad de testigos del novio los señores Eusebio Ortiz y Emilio Navarro.

El señor Narciso Gelats.
Y el señor Segundo Casteleiro.

Extensa, llena de nombres conocidos, la relación de la concurrencia.

En primer término la madre de la adorable desposada la respetable dama Adela del Castaño de Nazábal, que lucía una "toilette" color negro ,muy elegante.

María Intrialgo de Madrazo María Goicoechea de Cárdenas, Eloisa Fables de Pasalodos, Amelia Franchi de Ortiz.

Teresa Fernández de Ulacia.

Octavia Blanco viuda de Laurrieta, Cándida Magaz de Urquía, Esperanza Cantero de Ovies.

Inés Romero de Arcos.

María Luisa Montalvo de Johanet.

Angela Elvira Machado de Obregón, con un regio traje blanco.

Adolfina Solis de Gelats, con un delicado traje, color orquídeas.

También de blanco, ideal e inspiradora María León de Gelats, una de las últimas novias del mes.

María Teresa Ulacia de Casuso, Carmelina Laurrieta de Fondón, Matilde León de Armand.

María Teresa Falla de Batista.
Muy bella y gentil.

Eugenita Ovies de Viurrum y Esperancita Ovies de Andino, las dos hermanas muy interesantes.

Blanquita Fernández de Castro de Jardines, Matilde Adriasens de Juncadella, Eloisa Ulacia de Hernández, Juanita Doval de Duyos.

Como siempre bellísima Elena de Arcos de Suero.

Gladys Crabb de Suero, María Josefa Suero de Estrada, cuyo traje azul todos celebraban.

Josefina Fernández Falcón de Galbán, Matilde Montalvo de Castaño, Mercy Castaño de Maruri.

Señoritas.

Pura Nazabal, con una toilette rosa, con motivos negros y un "canotier" negro finísimo.

Mercedes Madrazo, flor de espiritualidad y belleza.

Conchita y Margarita Johanet y Montalvo, Mayita Juncadella, Conchita de Cárdenas.

Gloria León y Lasa) de verde, preciosísima.

Emilia y Blanquita Urguía.

Desfilaron los novios del templo ante aquel gran concurso entre los votos que hacían todos por su felicidad y que aquí recojo y hago míos.

A la puerta les esperaba el lujoso automóvil del Secretario de Obras Públicas.

Estaba adornado por el jardín **El Fénix** con exquisito gusto.

El techo afectaba la forma de una pérgola en la que se combinaban con los aristocráticos **easters lillies** fragantes azucenas y pomposas dalias blancas.

Dentro de breves días emprenderán viaje los nuevos esposos.

Dulce viaje.

Con las más bellas promesas.

Continúa en la página NUEVE

La Casa Grande

ANGONES y COMPAÑIA
GALIANO y S. RAFAEL

GASTE POCO demostrando con ello sus admirables dotes de hacendista hogareña y además GASTE BIEN

APROVECHE LAS VENTAJAS DE NUESTRA VENTA -- FABRICACION QUE TODOS LOS DIAS LE HACE NUEVAS OFERTAS SENSACIONALES.

NINGUN PRODUCTO TAN DIGNO DE SU TOCADOR- COMO LOS ELABORADOS POR

ELIZABETH ARDEN

HOY Un artículo de uso permanente, útil si usted lo necesita hoy mismo; y útil también si lo reserva para mañana.

A $2.65.

Preciosos juegos de opal, de dos piezas, bordados, en colores maiz, azul, lila, "flech", melocotón y verde.

A $2.75.

Lindísimas camisas de noche, de linón y de opal, con encajes ocre, en azul, lila, melocotón y verde.

A $2.90.

Superiorísimos juegos de opal, primorosamente bordados y calados, en maiz, azul, lila, "flech" y melocotón.

HOY Un artículo de mucha actualidad, flamante, acabado de recibir, y que usted, consecuente con sus hábitos de persona elegante, ya tenía pensado comprar:

La bufanda creada para este otoño: de seda, estampada porque el estampado sigue en pleno apogeo de su privanza, en una variación estupenda de colores, tonos, dibujos, etc., etc.

A $1.75, $1.90, $2.00, $2.25 y $3.75.

Entre las novedades recibidas para la temporada figuran manteletas italianas de superior calidad en estampado y en liso, con fleco, muy elegantes. Las cuales quedan puestas a la venta a los siguientes reducidísimos precios:

EN LISO, TODOS COLORES, A $10.50.
EN ESTAMPADO, A $14.50.

LA CASA GRANDE — HABANA

POCOS DIAS FALTAN

Para que se acabe la venta a tan bajos precios de los exquisitos modelos que a tan bajo precio tiene la gran peletaría.

TRIANON

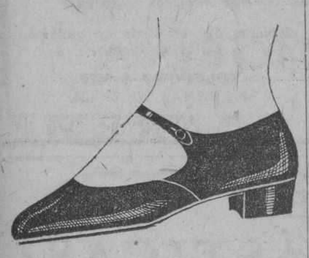

Para las estudiosas y simpáticas normalistas a

$5.50

Hnos. ALVAREZ

Neptuno y San Nicolás
Teléfono A-7004

9763 — 1d-21

Dé V. a su cutis un encantador aspecto de frescura y suavidad juveniles. Tiene V. a su disposición la atractividad que da la belleza refinada con solo emplear la

CREMA ORIENTAL
de GOURAUD
En color Blanco—Carne—Rachel
Envíenos 10c para una muestra
Ferd. T. Hopkins & Son, Nueva York

5-31

SE DESMIENTE QUE EL URUGUAY HAYA INJURIADO A CUBA

Polémica del doctor Ferrara y el delegado uruguayo sobre el bloque de la América Latina

No ocurrió ningún incidente entre la Delegación de Cuba y la del Uruguay, en la Liga de las Naciones, como hubo de publicar un periódico de la mañana.

Ayer el Subsecretario de Estado, doctor Miguel Angel Campa, manifestó a los repórters, que en vista de lo alarmante de la noticia publicada por el periódico, que informaba que el Delegado del Uruguay en la Liga de las Naciones, había proferido frases injuriosas para la República de Cuba, hubo de solicitar informe a la Delegación Cubana en dicha entidad internacional.

El doctor José Manuel Cortina, como Presidente de la Delegación de Cuba en la Liga de las Naciones, dió contestación al interrogatorio del Subsecretario de Estado, negando que hubiera ocurrido incidente alguno, y dando cuenta de la forma en que se desarrolló la sesión.

Agrega el doctor Cortina que en la sesión primera de la Comisión, el Delegado de Cuba, doctor Orestes Ferrara, hubo de sostener en el trans curso del debate una polémica con el Delegado del Uruguay, señor Guaní, sobre la efectividad del bloque latino americano.

El doctor Ferrara sostenía la necesidad de que todos los países de América se unieran en un bloque, para la defensa de sus intereses en el seno de aquella Liga de las Naciones, y obtener con ellos, más ventajas para sus distintos representados.

El Delegado del Uruguay, por el contrario, sostenía un criterio completamente distinto al del doctor Ferrara, y defendía su tesis, en el sentido que todos los países debían trabajar libremente en la Liga, sin formar bloques de ninguna clase.

El doctor Cortina, termina su informe cablegráfico, comunicando que no hubo tal injuria contra Cuba, sino solamente una deliberación entre distintos delegados, dentro de la corrección y el orden debido.

EL ANIVERSARIO DE ROMA

ROMA, septiembre 20. (AP). Se ha celebrado con gran regocijo el aniversario de la toma de Roma. Ha habido manifestaciones públicas, retretas militares e iluminaciones. Su Majestad el Rey Victor Manuel ha recibido miles de telegramas de felicitación.

CARCEL Y VIVAC.

ENTRADAS:

Roque Maldonado y Esquijarosa, faltas a la Policía; José Yen Waa, juego prohibido: Ladislao Santeliz Martín, vejación; Carlos Duarte Maragallo, escándalo y embriaguez; Laureano Canto, escándalo; Serafín López, vejación; Dupellen Eden, escándalo; Mary Joner Lup, idem; Maximino Pérez, faltas a la Policía; Diego Suárez, vejación; Alberto Valdés, juego prohibido; Andrés Morejón, infracción; y Marcelino Acea, desobediencia.

SALIDAS:

Toranto Ríos Pidalet, tentativa de hurto; Carlos Lobé, amenazas y vejación; Celestino Negreira, desobediencia; José Chávez, idem; María Peñalver, ofensas a la moral; Rabeca Miltrani, vejación; Herminio Mendoza, escándalo; Antonio Bello, idem; Antonio Chong, desobediencia; Esther García, maltrato de obra Carmen García, idem; José Padrón Varela, desobediencia; y Josefa Manduley, ofensas a la moral.

MOSCATEL QUINCARNE

Delicioso **APERITIVO!**
DIGESTIVO sin rival!

Lo importa "LA VINATERA"
De venta en todas partes.

1—9—8

VICTROLAS ORTOFONICAS

desde $130.

Venga a escucharlas

DISCOS NUEVOS

Kátinka, Fox.
La Negra Noche, Canción, Cueto y Mejía.
Tentadora, Paso Doble, cantado, Srta. Cueto.
La Casita Cubana (Canción), Meléndez.
Es un golfo (Tango) Juan Pulido.

Nuevos discos por Motiche, gran Tenor extremeño, y Rosita Quiroga, encarnación del alma argentina.

"El Palacio de Cristal"

ZENEA esquina a C. Aranguren

(antes Neptuno y Campanario) Teléfono A-0315.

9770 21 23 y 25.

Escribanías

Como magnífico y práctico adorno para la mesa de despacho ofrecemos un novísimo y extenso surtido de juegos de escribanía. Los tenemos de ónix, en preciosas tonalidades, con alegóricas figuras y bustos de bronce; otras todo de bronce, de nácar, de plata pura, y también en finísima porcelana. Son todos en estilos elegantísimos, en gran variedad de tamaños y con distintas combinaciones de piezas.

La Casa Quintana
LA CASA DE LOS REGALOS

"EL SIGLO"

MUEBLES DE ARTE

Novedades en lámparas y objetos para regalos.
Visítenos e impóngase de nuestros bajos precios.
O'REILLY Y HABANA
Teléfono: A-6135.

LAS PALMAS DE CAMAGÜEY

Entre los acuerdos aprobados en la junta celebrada por gran número de camagüeyanos la tarde del 14 de este mes en la Academia de Ciencias, figuró el de dirigirle un telegrama al alcalde municipal de aquella ciudad, interesándolo en el éxito de la causa que patrióticamente los había congregado. La mesa ejecutiva así lo hizo, a lo cual ha contestado aquella autoridad municipal con el siguiente telegrama:

"Gonzalo Aróstegui, calle I número 1, Vedado. Complázcome en contestar su telegrama fecha 15 actual, asegurándole que en el proyecto aprobado para la reconstrucción de Parque Agramonte, de esta ciudad, existen las cuatro palmas. Salude en nombre de esta Alcaldía a los demás camagüeyanos firmantes de dicho telegrama.— Firmado: Herrera Morató.— Alcalde municipal".

Nuevamente ha recibido la señora Domitila García viuda de Coronado telegramas y cartas adhiriéndose a la obra por ella iniciada contra la tala de las palmas sembradas a la memoria de los mártires del año de 1851. Son éstas:

Señora Dolores Hidalgo, residente en Sagua la Grande.

Señorita Mariana Betancourt, residente en Camagüey.

Señor Roberto Lugo Jiménez, director de la banda municipal de Nueva Gerona, Isla de Pinos.

Doctor Francisco Fernández Ledón.

Señor Serafín Sánchez Jiménez, residente en Camagüey.

Señor Rolando de Miranda Hernández, residente en Camagüey.

Señora María Varona de Castellanos, residente en Puentes Grandes, Habana.

LA ASOCIACION BENEFICA DE VETERANOS PENSIONADOS

En la casa Tejadillo y Vilelgas, local de la Asociación Nacional de Veteranos de la Independencia, tuvo lugar una reunión con fines benéficos.

Fué nombrada la siguiente mesa provisional:

Presidente: Coronel Benito Barceló.
Secretario: Tomás Reina.
Asesor: Rafael Cabrera.

Para la redacción del Reglamento fué nombrada la siguiente comisión:

José Martínez, Rafael Cabrera, Benito Barceló, Julio Herrera, Quintín Pérez y Inocencio González.

Se acordó también celebrar el próximo Domingo una junta general a las 2.00 p. m. para acordar el Reglamento que presentará la mencionada comisión.

Esta Asociación se denominará Asociación de Veteranos, viudas e hijos de los mismos. Fué nombrada la señorita Cruz Miranda, redactora de la Sección de propaganda en todos los periódicos de esta ciudad.

NOTAS PERSONALES

DR. GUSTAVO PEREZ ABREU

Por la ruta de la Florida ha regresado de su viaje de placer a los Estados Unidos, el doctor Gustavo Pérez Abreu, hijo, abogado de esta ciudad, acompañado de sus dos hermanos Carlos y Roberto, los que terminaron el bachillerato en junio pasado, con brillantes notas. Regresan a esta capital después de pasar una temporada en Lake Placid y otros lugares de las montanas americanas.

Reciban tan distinguidos viajeros nuestro cordial saludo de bienvenida.

TIROTEADO NUEVAMENTE EL CAÑONERO "PIGEON" EN CHINA

PEKIN, septiembre 20. (AP). — Un despacho procedente de Hankow dá cuenta de que el cañonero "Pigeon", de la armada de los Estados Unidos, fué tiroteado por las fuerzas chinas resultando heridos tres marineros.

DEBILIDAD, CONVALECENCIA

ANEMIA

VINO y JARABE

Deschiens a la Hemoglobina

Los Médicos proclaman que este Hierro vital de la Sangre es muy superior a la carne cruda, a los ferruginosos, etc. — Da salud y fuerza. — PARIS.

M.E.C.D. 2016

DE PRESCINTO EN PRESCINTO

.. .. PRIMERA ESTACION

Cayó de la silla

Al caerse de una silla, en su domicilio, sufrió una contusión en la región mentoniana, la menor Marta Duarte Clavillat, de 4 años y vecina de Habana 50, altos.

Un choque

En la esquina de Bélgica y Habana, chocaron los autos 7438 y 5897, que conducían respectivamente, Serafín Martínez Bravo, vecino de Primera y Bella Vista, en Arroyo Apolo y Alberto Brey Solero, vecino de Gorgas 95, causándose averías ambos vehículos.

Una caída

Al caerse en el Parque de San Juan de Dios, Santiago Valdés González, de 26 años y vecino de Cepero 3, Cerro, se causó una contusión en la región occipito frontal.

SEGUNDA ESTACION

Le faltó al respeto

El vigilante 707 denunció que al dejar incurso en multa a Aniceto Permuy, vecino de Sol 33, le faltó al respeto.

No le da la ropa

Gershon Yehultz, vecino de Acosta 17, dió cuenta que el dueño del tren de lavado de Jesús María 41, se niega a entregarle la ropa que le dió para lavar, estimándose perjudicado en 6 pesos.

Hurto

Antonio Hernández Domínguez, vecino de Santa Petronila 32, en Marianao, participó que un individuo que dijo nombrarse José Hernández, al que le pagó el almuerzo y el pasaje para la Habana, así como el hospedaje en la casa San Isidro 26, en un descuido que tuvo, le sustrajo la suma de 4 pesos, desapareciendo.

Tentativa de hurto

El vigilante 1346, arrestó a Avelino Borrego, de 25 años, vecino de Condesa 4 y a José Izquierdo Díaz, vecino de Colón 105, en el Cerro, por acusarlos Motel Klepach y Volf Verber, dueños de las tiendas de ropas situadas en Bélgica 35 y 19, de haber penetrado en ella, tratando de sustraer medias y camisetas sin que pudieran lograrlo. Los acusados ingresaron en el Vivac.

Reclamada

El vigilante 156 detuvo a María Luisa Hernández Monterrey, de 20 años, conocida por "Virulilla" y vecina de Egido 105, por estar reclamada por el Juez Correccional de la Primera, en causa por escándalo.

TERCERA ESTACION

No paga

El chauffeur Manuel García Braña, de Acosta 28, denunció que al quiló su automóvil para ir a una cacería a Pascual Moya, de Prado 93, quien se negó después a abonarle la suma de quince pesos, importe de su trabajo.

Con una trincha

Alberto Lemona Ratibel, de San Raafel 29, se produjo una herida en la mano izquierda, al ser alcanzado por una trincha que utilizaba en su trabajo.

Riña

El vigilante 276, arrestó a Joaquín Camejo, de Trocadero 22, y a Eduardo Puentes Sánchez, de Colón 26, por haberlos sorprendido en reyerta en la carbonería donde trabaja el último de los expresados individuos.

Insultos

El vigilante 287 acusó al una tal Dulce María, de Aldama núm. 1, de haberlo insultado y vejado, al preguntarle a un carrero que para dónde se mudaba la acusada.

Discutían

El vigilante 188 acusó a Bartolomé Canevares, de San Rafael 1, y a Manuel Carbia Bar, de San Lázaro 149, de haberlos sorprendido discutiendo acaloradamente, acusando el segundo al primero, de que le quería pegar con un black-jack.

CUARTA ESTACION

Lo invitó a reñir

Miguel Triana Fiallo, de 19 años, vecino de Gloria 7, denunció que es constantemente amenazado por Julio Bazán, vecino de Apodaca 7, el cual además lo invitó a reñir, dándole a su vez un piquete en el pantalón, con una hoja de navajita Gillette.

Amenazas

José Delgado Cañas, vecino de Revillagigedo 105, fué acusado por Julián Alvarez García, vecino de Revillagigedo 57, de haberlo amenazado, por una disputa que tuvieron sobre una sastrería de ambos.

Hurto

Antonio Chao, de Cantón, dueño y vecino del puesto de frutas situado en Factoría 24, denunció que varios menores, a los que no conoce, le sustrajeron el pica-hielo y le rompieron una copa.

Choque

En Apodaca y Cienfuegos, chocaron el auto sin número, que manejaba Raúl Govin, vecino de Salud 129 y el camión 14781, que conducía José González Fernández, vecino de Teniente Rey 34, sufriendo averías ambos vehículos.

El vigilante 1743, que presenció el caso, acusa a los chauffeurs de haber formado un fuerte escándalo, debido a la reclamación que se hacían.

QUINTA ESTACION

Pisó un vidrio

Alberto Rodríguez González, de 12 años, vecino de Cuarteles 3, fué asistido de una herida en el pie derecho, que se causó en Villuendas y Galiano, al pisar un vidrio.

Una caída

Evelio Sevillano Fernández, de 5 años, vecino de Espada 70, fué asistido de una contusión en la cabeza, que sufrió en el baño de su domicilio, al resbalar y caer.

Vejación

Antonia Molinet Roldán, de 28 años, vecina de Lagunas 85, acusó a una vecina que solo conoce por María, la insulta y veja, sin motivo alguno.

Con la portezuela

Perfecto Grave de Peralta Alvarez, de 32 años, vecino de Desagüe 7, fué curado de una herida en la mano izquierda, que sufrió en San Miguel y Lealtad, al cerrar la portezuela del auto en que viajaba.

Farol roto

Antonio Blanco Salgado, vecino de Tenerife 41 y capataz del alumbrado público, dió cuenta que el farol 11, situado en Lagunas y Gervasio, tenía los cristales rotos, apreciando los daños en 4 pesos.

Amenazas

Pedro Fernández Ledon, vecino de San José 32, acusó a su vecino Manuel Guerra Suárez, de haberle amenazado con darle muerte, sin motivo para ello.

Desobediencia

Los vigilantes 549, 135 y 980, denunciaron que al llevar a varios asiáticos a la casa de socorro, en Galiano y San Miguel, vieron que el auto 8772, llevaba excesiva velocidad, por lo que le hicieron la señal de para al chauffeur, el cual los desobedeció.

SEXTA ESTACION

Maltratos

Esteban Yañiz Díaz, de Carmen letra H, acusó a Ramón Salazar Castellanos, de igual domicilio, de maltratar diariamente al menor Manuel Rodríguez Moliner, que tiene a su abrigo. Salazar negó los cargos, y reconocido el menor en el centro de socorros, no presentaba lesiones.

El vigilante 26 de Obras Públicas, acusó al chauffeur José Mauri Bayolo, de Quiroga 11, de haber derribado los alambres del alumbrado público, en la esquina de División y Maloja, al transitar por dicho lugar con un camión cargado de maderas.

Daño

Choque

El chauffeur José Fernández García, de Zapata y 2, sufrió lesiones en la mano izquierda, al chocar el automóvil que conducía por Florida y Tallapiedra, con el ómnibus 10 de la empresa La Tutelar.

Hurto

Alberto Piñón Canoura, de Vives 122, denunció que dió a trabajar un automóvil de su propiedad a Angel Isidro Díaz, de Lealtad 226, y como no lo ha vuelto a ver, se estima perjudicado.

SEPTIMA ESTACION

Perdió la chapa

Hilario Hernández Sosa, chauffeur del auto 5268 y vecino de Oquendo 27, dió cuenta que hizo un viaje a San Antonio de los Baños y al llegar a dicho pueblo, advirtió que la chapa trasera se le había extraviado, por lo que hace la denuncia a fin de que ninguna persona pueda hacer uso de ella.

Desobediencia

El vigilante 498, denunció que por San Lázaro y Oquendo, pasó con excesiva velocidad el auto 11462, manejado por un individuo de raza blanca, quien le desobedeció la señal de parada que le hiciera.

Rifa

Los vigilantes 293, 1917 y 115, arrestaron a Eloísa Piñeiro Correa, vecina de Neptuno 255, letra A, por haberle ocupado en un registro que se le hizo en su casa, cuatro listas con apuntaciones para los terminales de la Lotería Nacional. La acusada prestó fianza de 100 pesos.

Otra rifa

El vigilante 1917, detuvo en España 10, a Eliseo Cano Muñoz, por haberle ocupado una lista con apuntaciones para los terminales de la Lotería. El acusado prestó fianza de 100 pesos.

OCTAVA ESTACION

Un clavo

Petronila Puig Alfonso, vecina de Santa Rosa 16, sufrió una herida en el pie derecho, al pisar una tabla que tenía una puntilla.

Trataron de agredirle

El vigilante 426, arrestó a los hermanos José, Luis y Eduardo Guerra Pérez, de Santa Emilia 54, a petición de Valentín Rivero Rice, de Luis Estevez 28, quien los acusó de que trataron de agredirlo al salir del Juzgado Correccional de la Sección Tercera.

Hurto

Flores Guerra Márquez, vecina de San Ramón 17, denunció que de su habitación le hurtaron una maleta conteniedo ropas y dos fracciones de billetes, todo lo que aprecia en la suma de veinte pesos.

Cayó del carretón

Angel Longo Castro, de Monte 296, sufrió lesiones menos graves en el pie izquierdo, al caerse de un carretón frente a su domicilio.

Riña

El vigilante 1355, arrestó a los menores Ovidio Delgado Beltrán, de Ayesterán 16, Antonio Borges Rodríguez, de igual domicilio, y Nicomedes Flores Marrero, de Hospital 100, por haberlos sorprendido en reyerta frente al colegio situado en Estrella y Plasencia.

Amenazas

El vigilante 1518, acusó a Dora Fernández, de Universidad 17, de haberle faltado al respeto y haberlo amenazado, al salir del Juzgado Correccional de la Sección Tercera, donde tuvo un juicio con él.

NOVENA ESTACION

Lesionado por una ola

Vicente García Baro, de 16 años, vecino de Primera y C, fué asistido de una herida contusa en la pierna izquierda y contusión en el pie derecho, que dijo sufrió en los baños de Las Playas, al ser arrastrado por una ola y arrojado contra los arrecifes.

Daños

Enrique Ilevero Rodríguez, vecino de 13 y Paseo, denunció que unas vacas propiedad de Sixto Abreu, vecino de 11 y D, cada vez que pasan por frente a su casa, le pisan los árboles que tiene sembrados allí, estimando el daño en 10 pesos.

Insultos

A la policía dió cuenta Violete Cepero Mazon, vecina de 8 número 25, que un italiano que vive junto a su casa, la insulta sin motivo alguno.

Pide su reclusión

Elvira Fernández Fernández, vecina de A número 3, denunció que su hijo Antonio, de 14 años, la desobedece, por lo que desea lo recluyan en Guanajay.

Una caída

Al darse una caída en su domicilio Josefina Giralt Chavez, de 7 años, vecina de M número 3, sufrió una contusión menos grave en el hombro derecho.

DECIMA ESTACION

Vejación

Miguel Jiménez Rivas, de 41 años, vecino de Jesús del Monte 444, dió cuenta que José Nachon, cuyo domicilio ignora, lo había vejado e insultado, en Zapata y A.

Maltrata a los hijos

El vigilante 197, detuvo a Manuel Regueira Castro, de 52 años, vecino de 23 y Baños, por acusarlo José Hidalgo Armas, vecino de Baños número 50, de que constantemente maltrata a sus menores hijos.

Reclamado

El vigilante 1768, arrestó a Julio Cepero Acevedo, de 24 años, vecino de Angeles 65, por ser la misma persona que aparece acusado por Ofelia Rodríguez, de haberla causado lesiones leves.

Desobediencia

El vigilante 1108, detuvo a Agustín Suárez Rubio, de 32 años, vecino de San Rafael 141 y medio, por haberlo desobedecido en Menocal y San Lázaro, cuando lo requirió para que no interrumpiera el tránsito en dicho sitio.

Choque

En Infanta y Valle, chocaron el carro de la cervecería La Tropical, que manejaba Arturo Pargas Vazquez, de 31 años, vecino de Príncipe 11 y el auto-camión 11, de la Compañía de Teléfonos, que era conducido por un chauffeur de la raza blanca que se dió a la fuga.

Contra el poste

Roberto Krumer, de 24 años, vecino de 3 número 217, fué asistido de una contusión en el ojo derecho, menos grave, que dijo sufrió en su domicilio, al caerse y tropezar contra la mesa.

ONCENA ESTACION

Arrollada

Celestina Trujilla Turró, de Cerro 729, sufrió contusiones menos graves por el cuerpo, al atravesar la calle frente a su domicilio y ser alcanzada por un tranvía, cuyo número ignora.

Una puntilla

Trabajando en la fábrica de cervezas Tívoli, Magín Estévez Domínguez, de la calzada de Vento núm. 1, se hirió con una puntilla que tenía un barril, en la rodilla izquierda.

Con unos vidrios

Julián Perdomo Aparicio, vecino de Jaruco, fué asistido en la casa de salud Covadonga de heridas menos graves en el codo izquierdo, las que sufrió al romperse una vidriera sobre la cual se había recostado en el pueblo donde reside.

Está demente

Servando Castro López, de Justicia 50 y recluído como enfermo en la casa de salud Covadonga, sufrió heridas incisas en la mano derecha y pie del mismo lado y en la cabeza. Sufrió esas lesiones al salir corriendo del pabellón donde está y arrojarse contra una puerta de cristal, porque, al parecer, tiene perturbadas sus facultades mentales.

Quiere que se mude

Florencia Toledo Castillo, de Magnolia 48, denunció que fué insultada por el dueño de la casa donde reside, nombrado Evaristo García, porque quiere que ella se mude de la casa.

DECIMA SEGUNDA ESTACION

Marinero herido

Pedro Cortiñas Rey, marinero y vecino de Casa Blanca, cayó al suelo en la casa de salud La Benéfica, donde está recluído, por haber sido acometido de un síncope epiléptico y se produjo lesiones menos graves en la región malar derecha.

Asiático lesionado

El asiático Ramón Lee Fan, dueño de la fonda Jesús del Monte 157, hizo detener a Lázaro Guerra, de San Joaquín y San Ramón, porque le arrojó varias piedras, causándole una contusión en la región femural izquierda.

Rifa

Los vigilantes 698, 1900 y 255, practicaron un registro en Acierto letra C, domicilio de Angel Cindra Pérez, y le ocuparon tres listas con apuntaciones para la rifa de un chalet en miniatura, por los terminales de la Lotería Nacional, y la suma de doce pesos.

DECIMA TERCERA ESTACION

Pisó un clavo

Manuel Jiménez Iglesias, de Lawton 23, sufrió una herida en el pie izquierdo, al pisar una tabla que tenía una puntilla en su domicilio.

Una caída

Al caer al suelo en San Anastasio y Dolores, el menor Bernabé Piñero Santos, de San Anastasio 8, se produjo contusiones en el cuerpo y en la cabeza.

Una caída

Antonio Alvarez Barreras, de Gertrudis B, se cayó sobre unos cristales en su domicilio y se produjo lesiones en la muñeca y en la mano derecha.

Riña

El vigilante 1411, arrestó a Emilio San Luis Mederos, de San Francisco 145, y a Alfredo Lamar, de Milagros 120, por haberlos sorprendido en reyerta en el paradero de la Víbora.

TELEFONOS DE LA POLICIA NACIONAL

Primera Estación		M-7801
Segunda	„	M-7802
Tercera	„	M-7803
Cuarta	„	M-7804
Quinta	„	M-7805
Sexta	„	M-7806
Séptima	„	U-3807
Octava	„	M-7808
Novena	„	F-5890
Décima	„	A-2097
Oncena	„	A-7692
Doce	„	I-4589
Trece	„	I-2034
Luyanó	„	I-2236

CASOS Y COSAS

COMO CUANDO LA GUERRA

¿Será que quiere cumplirse
la terrible predicción
de aquel japonés profeta
que hace un año aseguró
que en los Estados Unidos
habría un desastre atroz?
No fué como lo pensaba
el japonés en cuestión,
el cataclismo de Miami;
pero, ¡horror!, ¡pavor!, ¡terror!
en desgracias parecidas
no quiero encontrarme yo.
Ahora bien, si aquel profeta
con la desgracia de hoy
un triunfo puede anotarse,
no por eso, no señor,
debemos de concederle
mérito a su predicción.
Porque sabiendo que en Miami
había un embullo atroz
por fabricar **sobre arena,**
era lógico, señor
pensar que esto pasaría
cuando llegara el ciclón.
De todos modos pensamos
en que es triste, aunque una voz,
nos asegura que a Cuba
algo le favoreció
en lo que toca al turismo,
que este año será mayor.

Sergio ACEBAL.

VICTOR HUGO, ESPIRITISTA

EL autor de "La leyenda de los siglos", durante su destierro en la isla de Jersey, dedicóse largas horas al espiritismo, habiéndonos dejado formidables conversaciones con Esquilo, Shakespeare, Byron y otros genios. Una tarde, Friné se le apareció y dijo que en tiempo no lejano la belleza suprema vincularía en aquellos países donde todas las señoras emplearan para sus ojos el misterioso negro-sombra "Humo de Sándalo", que los agranda y rodea de atractivo. Se vende en todas las perfumerías, envasado en sugestivo estuche. Fabricación de "Floralia", creadora del admirable Jabón "Flores del Campo".

Si es Vd. exigente en cuestiones culinarias,

el Polvo "Royal para Hornear debe usarse en su casa porque está hecho de ingredientes superiores según principios que 50 años de experienca nos han enseñado.

¡Fíjese en la etiqueta Royal!

W. B. FAIR CO.
Marta Abreu 39.—Habana.

ULTIMOS LIBROS RECIBIDOS

COLECCION A. CANTONNET COMPENDIO DE MEDICINA Y CIRUGIA

Esta Colección se compondrá de Manuales concisos y prácticos, escritos por verdaderos especialistas, especialmente para médicos prácticos y estudiantes.
Los tomos comprenden materias completas y se publicarán a razón de 4 o 5 cada mes, hasta completar la colección que constará de 56 volúmenes.
VACUNAS Y SUEROS, por Beauvy.
CORAZON, ARTERIAS Y VENAS, por los doctores Leonte y Levant.
TUBO DIGESTIVO, por Paisseau y Vallery.
OFTALMOLOGIA, por el doctor A. CANTONNET.
PULMON TUBERCULOSO, por Paul Cantonnet.
ENFERMEDADES INFECCIOSAS, por el doctor Pablo Halbron.
HIGADO PANCREAS Y RIÑON, por el doctor Henry Rendu.
SIFILIS ADQUIRIDA Y HEREDITARIA. DIAGNOSTICO Y TRATAMIENTO, por Loiselet.
UROLOGIA, por E. L. GAUTIER.
Precio de cada tomo encuadernado en cartoné. . . . . $ 1.00
BLANC FORTACIN (José).— Tratamiento del Prolapso Uterino. Magnífica edición, ilustrada con 33 figuras originales.
Madrid 1926. 1 tomo en 4o. a la rústica. . . . . $ 1.00
RUIZ-FUNES (Mariano).—La Protección Penal de la Electricidad. Publicación de la "Revista de Derecho Privado".
Madrid 1926. 1 tomo en 8o. a la rústica. . . . . $ 0.50
RUIZ (Segismundo).— Cuestiones de Derecho Marítimo y Sobre la Ley de Suspensión de Pagos.
Bilbao 1926. 1 tomo en 4o. a la rústica. . . . . $ 1.20
CALAMANDREI (Piero). — Demasiados Abogados. Examen de las condiciones en que se hallan los profesionales en el ejercicio de su carrera.
Madrid 1926. 1 tomo en 8o. encuadernado en tela. . . . . $ 2.00
VIVES Y MARTI (D. Francisco de P.) — Teoría y Práctica de Actuaciones Judiciales en Materia de Concurso de Acreedores y Quiebras. Contiene también preliminares Quita y Espera y Suspensión de pagos.
Esta obra rara, de la que se ha podido adquirir este ejemplar, es algo especial en la materia.
Madrid 1904. 2 tomos en 4o. encuadernado en pasta española. $20.00
GINER (Francisco) y CALDERON (Alfredo). — Resumen de Filosofía del Derecho. Tomo II.
Madrid 1926. 1 tomo en 8o encuadernado en tela. . . . . $ 1.60
RIOS (Fernando de los).— El Sentido Humanista del Socialismo. Examen crítico del sistema socialista en todos sus aspectos.
Madrid, 1926. 1 tomo en 2o. a la rústica. . . . . $ 1.50
OLIVEIRA MARTINS (J).— Historia de la Civilización Ibérica. Una síntesis histórica con hechos y detalles importantes, narrados en forma nueva y práctica.
Madrid. 1 tomo en 4o. a la rústica. . . . . $ 1.60
JALABERT (D.)—La Escultura Románica. Examen del arte en esta rama.
Madrid 1926. 1 tomo en 8o. a la rústica. . . . . $ 0.40
BRANDT (Carlos).—El Fundamento de la Moral. Un libro importante, redactado con conocimiento de todos los campos del pensamiento humano, que ofrece derroteros seguros, en este difícil asunto.
Barcelona. 1 tomo en 8o. a la rústica. . . . . $ 0.60
FERRIER (A. D.)—La Educación Autónoma. Arte de formar ciudadanos para la nación y para la humanidad.
1 tomo en 8o. rústica. . . . $ 1.00
La misma obra encuadernada en tela. . . . . $ 1.60

LIBRERIA "CERVANTES" DE R. VELOSO Y CIA.

Avenida de Italia 62. Apartado 1115.

Teléfono A-4958. Habana.

666

Es una prescripción para CATARROS, GRIPPE, FLU, DENGUE, FIEBRE BILIOSA Y MALARIA
Mata los gérmenes

¡¡TOS!! 85 cts
SEDOFORM
-SEDATIVO-NO TÓXICO-LO MEJOR-
SARRÁ • BUENAS FARMACIAS

FILTROS "DELFIN"

UN vaso de agua sin filtrar puede ocasionar la muerte de uno de sus hijos.
Vele por la salud de sus familiares, comprando un Filtro "DELFIN"
Tenemos gran variedad de modelos
VENGA A VERLOS
O ESCRIBA PIDIENDO CATALOGO

ARELLANO Y CIA
CASA PRINCIPAL
MARTA ABREU (AMARGURA) Y HABANA
SUCURSAL
J. C. ZENEA (NEPTUNO) Nº 65
TELEFONOS
A-3229 M-7520

La Alegría Infantil es siempre Signo de Buena Salud.

No debe negarsele al niño el gozo que le corresponde en su tierna edad.

La naturaleza es pródiga para con muchos, mezquina para con otros. Si nó, veamos a un grupo de niños en las horas de recreo; unos, saludables, en alegre diversión; otros, enfermizos, apartados, tristes, sin fuerzas para unirse al retozo. ¡Qué martirio para la madre que quisiera verlos fuertes y robustos, rebosando de salud!

Todo tiene remedio en este mundo. El aceite de hígado de bacalao es lo mejor para devolver las fuerzas y carnes perdidas, dándo apetito y estimulando la buena salud.

Hasta hoy día, los niños eran reacios a tomar dicho medicamento, corriente o en emulsiones, por su desagradable sabor y olor repugnante a marisco. Pero la ciencia moderna ha descubierto un medio agradable para hacer que los chicos y aún los mayores, tomen dicho elemento medicinal sin reparos.

Las Pastillas McCoy, compuestas de puro aceite de hígado de bacalao, confitadas de color rosado, son un verdadero halago. Al poco tiempo de comenzar a tomarlas se notará un cambio maravilloso: mejor color, aumento en peso, asombroso apetito y una vivacidad extraordinaria.

Dele a su niño las Pastillas McCoy en cualquier época del año y le tendrá rebosante de salud. Exija las legítimas Pastillas McCoy que se hallan de venta en las buenas farmacias y droguerías.

Envasadas en frascos pequeños de 40 pastillas y grandes de 75.

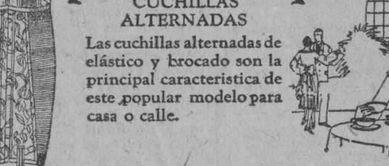

McCOY se pronuncia MACOY.

I. VILLARREAL

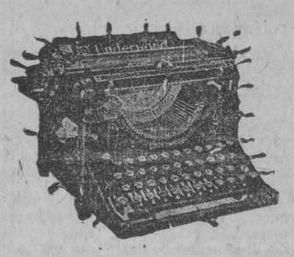

TALLER DE REPARACIONES, NIQUELADO Y CILINDROS DE GOMA. — REPARAMOS TODA CLASE DE MAQUINAS DE ESCRIBIR Y DE SUMAR.

Máquinas de escribir y de sumar, nuevas y reconstruidas de las mejores marcas.

Efectos de escritorio en general, sellos de goma.

TELEFONO A-5529.
HABANA, 122 y 124.
HABANA.

"TREO" FAJAS ELÁSTICAS

Diseñadas de manera que puedan responder a las necesidades de la moda. Cada faja adecuada para usos diversos y para ocasiones especiales segun las sugestiones siguientes

¡PREPARADA PARA TODAS LAS OCASIONES!

LIENZO EN LA ESPALDA
Atractivo modelo todo de elástico con lienzo en la espalda y cierre en el frente.

CUCHILLAS ALTERNADAS
Las cuchillas alternadas de elástico y brocado son la principal característica de este popular modelo para casa o calle.

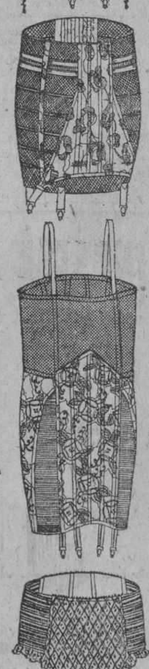

PAÑO DE REFUERZO EN LA ESPALDA
De espalda reforzada y provista de ballenas, este modelo le dá lineas graciosas y esbeltas a las personas gruesas.

COMBINACIÓN DE FAJA Y CORPIÑO
Con sus cuchillas de elástico, la combinación de faja y corpiño, especialmente recomendada para salir, es muy cómoda y entalla muy bien.

SPORTELETTE
Como su nombre lo indica, este modelo es ideal para los sports, así como para el uso diario por parte de las jovencitas.

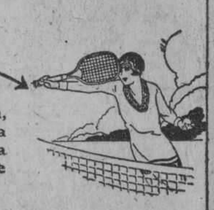

MODELO DE UNA SOLA PIEZA
Este modelo anterizo, con ballenas o sin ellas, es especialmente apropiado para las ocasiones de gala.

Las fajas Treo están diseñadas en una vasta clasificación de estilos, tamaños, largos, y calidades.
Lleve estas indicaciones consigo al comerciante que lo provee, o escriba pidiéndonos folleto de los modelos Treo.

TREO COMPANY, Inc., New York City
De venta en todas las mejores tiendas de Cub
REPRESENTANTES EXCLUSIVOS:
BRANDON Y RODRIGUEZ
AGUIAR 105 - HABANA
ANUNCIO DE VADIA

EPD

EL SEÑOR

Santiago J. Adams y Benítez

Falleció después de recibir los Santos Sacramentos, en Stamford, New York, el día 17 de Septiembre actual. Debiendo llegar su cadáver a esta Ciudad en el vapor Ulua el miércoles, día 22 del presente mes, los que suscriben, viuda, hijos, hijos políticos, Hermanos, y hermanos políticos, ruegan a las personas de su amistad se sirvan concurrir al muelle de Santa Clara, a las nueve de la mañana del citado día, para acompañar el cadáver al Cementerio de Colón, favor que agradecerán.

Habana, Septiembre 21, 1926.

María Antonia Mata Viuda de Adams, Guillermo, Santiago, María Antonia, Diana, Jorge y Esther Adams y Mata, Leonor Taquechel de Adams, Pablo Beola y Tauler, Rosa Zaldívar de Adams, Enriqueta, Concepción y Juan G. Adams y Benítez, Jacinto, José H., Plutarco, y Carlos Mata y Trujillo, Gustavo Torroella y Romaguera, y Carlos Rodríguez Feo.

No se reparten esquelas.

E 9775 1 d-21.

FUNERARIA DE PRIMERA CLASE
ALFREDO FERNANDEZ
Teléfono A-4348. San Miguel, 63

E

Brindis Famosos

¡Que Siga la Fiesta!

NO puede seguir, indefinidamente, si Ud. padece de estreñimiento o sufre de exceso de ácido úrico en la sangre. Sólo los sanos tienen el privilegio de vivir en fiesta contínua sin sentir sobre la cabeza la espada de Damocles de una grave enfermedad. La SAL HEPÁTICA es el enemigo mortal del estreñimiento, que restaura las energías y devuelve la confianza en el propio organismo.

¡Siga Ud. la fiesta!
Tome SAL HEPÁTICA

SAL HEPÁTICA

Elaborada por los fabricantes de la Pasta Dentífrica IPANA

M.E.C.D. 2016

UNA LARGA EXPERIENCIA NOS ENSEÑO

que disponiendo de varias marcas de fajas podemos dar un servicio eficiente, porque cada una de ellas tiene sus características que las hacen adaptables a los distintos cuerpos femeninos.

Así las señoras gruesas; las muchachas que practican activamente los deportes; la elegante que viste las toaletas modernas, todas encuentran en nuestro departamento el tipo de faja que modela primorosamente su cuerpo.

Tenemos todas las calidades, desde la de precio muy económico hasta la más lujosa que se fabrica.

Usted será bien servida en nuestro Departamento de Fajas.

LA FRANCIA
OBISPO Y AGUACATE

HABANERAS

Viene de la página SIETE

FAUSTO
EN DIA DE MODA

Cinta emocionante.
Llena de bellezas.
Quiero referirme a la que con el título de **Brindis al Amor** fué estrenada ayer en Fausto.
Producción de la **Medal Film**, cuyos éxitos, ya tan repetidos, la destinan a una gran popularidad.
Fué muy celebrada.
Y se repite hoy.
Se anuncia la primera exhibición de **La Farsa Humana** para el jueves.
Creación de Antonio Moreno.
Y de Agnes Ayres.

CUBA TENNIS CLUB

Saprissa.
Tennista notable.
Compañero del célebre Flaquer en los **doubles**, que ha llegado a nuestra ciudad formando parte del **Real Club Deportivo Español**, de Barcelona.
Va al **Cuba Tennis** hoy.
Por la noche.
Saprissa tomará parte en una exhibición de tennis organizada entre entusiastas elementos de la progresista sociedad vibroreña que preside el querido amigo Pepín Fernández Rodríguez.
Jugará probablemente Avellanal de compañero de Saprissa contra la magnífica pareja del **Cuba Tennis** que forman Miguel de la Fe y Aurelio Muñoz.
Los mismos que vienen jugando en el Campeonato por la Copa Habana.
Para el **Cuba Tennis Club** es un atractivo poderoso la presencia en sus courts del temible Saprissa.
Se traducirá en fiesta.
De gran animación.

IDEAL ROOM

Vuelven...
Vuelven los miércoles.
Tardes favoritas de **Ideal Room**, la flamante casa de Galiano, en todas las temporadas.
A partir de mañana se reanudan en aquella espaciosa y elegante sala las semanales fiestas.
Tocará Curbelo.
Y habrá números de baile.

Enrique FONTANILLS

Liquidación definitiva

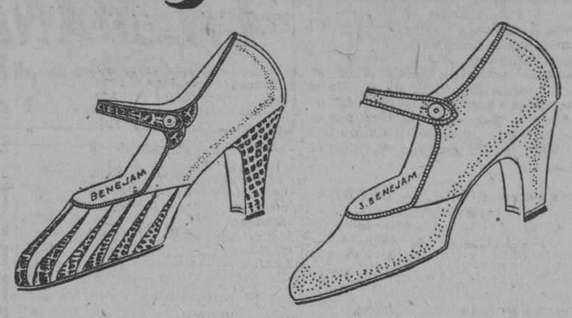

De piel color arena combinado con piel de cocodrilo, $5.99. Lo hay con tacón bajo.

De piel color champagne o color arena, $4.99. Lo hay con tacón bajo.

Remitimos al Interior con 30 cts. extra.

PELETERIA BENEJAM SAN RAFAEL E INDUSTRIA

VAN LLEGANDO DETALLES...

Viene de la página PRIMERA

EL ANTITLLA

Ayer arribó forzosamente a la Habana el vapor americano Antilla, de la Ward Line, que salió de Cienfuegos para New York con un cargamento de azúcar y que sufrió averías en el timón, por lo que hizo rumbo a Key West, pero allí no logró que saliera el práctico, por lo que determinó venir a la Habana para reparar aquí la avería y seguir viaje.

EL RAJAH

El vapor americano Rajah, que llegó ayer de New Orleans con carga general y tres pasajeros de tránsito, también sintió los efectos del huracán, pero sin que sufriera novedad.

LA RUTA DE LA FLORIDA

Por la ruta de la Florida embarcaron ayer en el vapor Governor Cobb los señores Luis Mestre y familia, José Antonio Alonso, Jesús Alvarez Betancourt, Eduardo Rivera, Raimundo Pelles, Atanasio Hernández e hija, Georgina Hernández, Georgina Monterrubio, Joaquín Molinet e hijo, Ana Robaina, Orencio Nodarse, Estela Alonso, Alberto Fowler e hijo, Francisco A. Sola y familia, José Conte, Manuel García.

ARCOS DE LA TRASATLANTICA

El señor Manuel Otaduy, agente general de la Compañía Trasatlántica Española en la Habana, recibió ayer dos cablegramas, uno de Veracruz notificándole haber llegado allí sin novedad el vapor Antonio López, procedente de la Habana, y otro anunciándole la salida de Cádiz por vía Canarias y Santiago de Cuba del vapor P. de Satrústegui.

REANUDARON LOS TRABAJOS

Los señores Arellano y Mendoza, contratistas de las obras de construcción del Malecón del puerto que habían suspendido por el mal tiempo los trabajos, ordenaron que ayer fueran reanudados.

EL PRESIDENTE HARRINSON

Procedente de New York llegó ayer tarde el vapor americano Presidente Harrison, que conduce 53 turistas para San Francisco de California y un pasajero para la Habana.

EL OROYA

De Valparaíso y escalas llegó ayer a última hora el vapor inglés Oroya, que trajo carga general, pasajeros para la Habana y de tránsito para Europa.

LA NAVEGACION DEMORADA POR EL CICLON

El huracán que tantos estragos ha causado a lo largo de los bancos de Bahamas, las costas de la Florida y el Golfo de México en su parte norteamericana, ha determinado demoras en los itinerarios de los barcos que navegaban para la Habana y otros puertos de nuestra República, así como los que salieron en los últimos días de la pasada semana de nuestra isla para los mencionados lugares o los que tuvieron que atravesar esas latitudes.

Ayer se empezaron a conocer detalles sobre los barcos, los que nos apresuramos a trasmitir al público.

LOS DE NEW ORLEANS

Tres son los barcos que debían de haber llegado ayer procedentes de New Orleans y son el vapor Parismina, de la Flota Blanca; el hondureño Amapala, de la Vaccaro, y el Munargo, de la Munson Line, los dos primeros con carga general y pasajeros y el último con carga y un cargamento de ganado para el Ejército de Cuba.

De estos tres barcos, el único que se aventuró a salir de la boca del río Mississippi fué el Munargo, y hasta ayer tarde sus consignatarios en la Habana no habían recibido noticias de cuánto llegaría.

El Parismina y el Atlántida están refugiados en la Boca del Río sin novedad, creyéndose que hasta mañana por la tarde o pasado por la mañana no llegarán a este puerto.

EL DE KEY WEST LLEGARA HOY

El vapor Cuba, de la Peninsular Occidental, que salió de la Habana el pasado sábado para Key West y Tampa, no pudo seguir viaje a Tampa hasta ayer y por tanto hasta la mañana de hoy no llegará de Key West el Governor Cobb.

LOS FERRIES

Los ferries Henry M. Flagler y Joseph R. Parrot llegaron ayer de Key West cada uno con 26 wagones de carga general.

EL ESTRADA PALMA

El ferry Estrada Palma, que va a Mobila para limpiar fondos, no pudo emprender el viaje a dicho puerto por el huracán.

EL DE MOBILA

El vapor americano Mobila de la Munson Line que debió de haber llegado ayer de Mobila, no abandonó dicho puerto del Golfo por los anuncios de mal tiempo.

AMAINA EL TEMPORAL

WASHINGTON, septiembre 21.—(S. R.)—Por haber penetrado el huracán por la región entre Pensacola y Mobila se ha ordenado bajar las señales existentes desde la bahía de St. Louis hasta Apalachicola en la Florida, cesando, por tanto, las prevenciones que se venían recomendando para esta parte.

FUNCIONA NUEVAMENTE LA TROPICAL RADIO

MIAMI, septiembre 21.—(S. R.)—Hasta las últimas horas de la noche de hoy no ha vuelto a reanudar su servicio con los buques que navegan por los estrechos de la Florida y mares adyacentes la estación radiotelegráfica de la Tropical Radio Telegraph Company, situada en Hialeah, cerca de esta ciudad y la cual sufrió grandes desperfectos a causa del ciclón que azotó a Miami hace dos días.

La Tropical Radio Telegraph Company es una subsidiaria de la Uniter Fruit Company.

EL HURACAN AFECTA LOS VALORES DE LA BOLSA

NUEVA YORK, septiembre 21.—(S. R.)—El mercado de valores se mostró indirectamente afectado por el desastre de la Florida y en todas las transacciones tanto de venta como de compra se notó mucho nerviosismo.

Mientras algunas acciones ganaban 4.1|3 otras perdieron hasta 2.3|4, siendo en general el mercado negativo para la mayor parte de las acciones que marcan el estado del mercado, que vieron descender sus acciones dos y tres puntos.

SE MANDA NPAN Y OTROS ALIMENTOS DESDE CAYO HUESO A MIAMI

CAYO HUESO, Florida, septiembre 20.—(A. P.)—En el tren "Havana Special" se embarcaron hoy con destino a Miami, por las autoridades de este cayo, cinco mil panes y gran cantidad de otros alimentos.

Se ha hecho un ruego a todos los habitantes de Cayo Hueso a fin de que envíen todos los víveres y pan de que puedan disponer para aliviar la situación de la población del distrito de Miami, azotado por el último ciclón.

El guardacosta CG299, al mando de J. J. Maloney, salió esta tarde conduciendo a bordo un destacamento de cuarenta soldados de infantería de marina al mando de un oficial para hacerse cargo de la custodia del orden en Miami.

CIFRAS DE LAS VICTIMAS CAUSADAS POR EL HURACAN

MIAMI, septiembre 20.— (A. P.) —Los muertos conocidos hasta esa noche en el territorio floridano, azotado por el último ciclón, son trescientos veinticinco y los heridos más de cuatro mil. La ciudad de Miami solamente tiene ciento veinticinco muertos y unos dos mil heridos.

Los suburbios de Miami, incluídos Gora Cables, Miami Shores, Little River y Hialeah, en total tienen cuarenta y cinco muertos y cientos de heridos.

NO SE PODRA NAVEGAR POR EL CANAL DEL PUERTO DE MIAMI EN VARIAS SEMANAS

NUEVA YORK, septiembre 20.—(A. P.)—Los daños causados por el ciclón en la Florida son mayores de lo que en un principio se estimó. El señor Frank C. Munson, presidente de la compañía de vapores de este nombre, ha recibido un telegrama de sus consignatarios en Miami, informándole que la navegación allí quedará interrumpida durante varias semanas. El canal que conduce al puerto está lleno de arena, y se están haciendo los preparativos para limpiarlo.

ES HERIDO DE MUERTE POR UNO DE LOS MERODEADORES, UN JEFE DE POLICIA

JACKSONVILLE, septiembre 20.—(A. P.)—Ha ocurrido en el territorio devastado por el ciclón varios actos de violencia. El corresponsal del "Jacksonville Journal" ha comunicado a su periódico que un grupo de merodeadores causó fatales heridas, a puñal, a Roberto Wood, auxiliar del jefe de policía de Hialeah. Wood falleció hoy en el hospital de Miami. Agrega que en Miami, Coral Gables y Hialeah se registraron ayer algunos actos de bandidaje. Hoy intervino enérgicamente la fuerza pública, que no permite el acceso al territorio destruído, a menos que lo conduzca allí un negocio legítimo.

EL TEMPORAL EN LA ISLA BIMINI

WASHINGTON, septiembre 20.—(A. P.)—El vapor "Westekon", de la Junta Marítima, ha trasmitido un aerograma, informando que en la isla de Bimini, en la costa de la Florida, el ciclón ha causado la pérdida de siete vidas humanas.

Todas las embarcaciones quedaron destruídas, y dos iglesias en ruinas.

INUNDACIONES EN IOWA

CHICAGO, septiembre 20.— (A. P.)—En el Estado de Iowa grandes inundaciones han causado enormes estragos en un área de cincuenta mil acres.

Se calculan las pérdidas materiales en cinco millones de dólares.

BUQUES ENCALLADOS Y DESMANTELADOS

LOS DE NUEVA YORK

La Ward Line sólo había recibido ayer tarde noticias de la llegada a Nueva York del vapor Monterrey, esperando que hoy arribe a dicho puerto americano el Siboney, que salió de la Habana el próximo pasado sábado y que según su capitán no tenía novedad a bordo.

En cuanto al Orizaba, que se espera esta tarde, hasta ayer no se había recibido el aerograma anunciando la hora de su arribo.

Los vapores Ulua y Zacapa, ambos de la Flota Blanca, que vienen de New York y que son esperados mañana no hay noticias de que ha-

Continúa en la página 23

'SERE DE LOS PRIMEROS...

Viene de la primera página

dos por el muelle de Caballería los excursionistas los que dirigidos por el Comité de recepción, realizaron un recorrido por los lugares más bellos de la Habana y trasladándose al Country Club donde se les ofreció un Champagne de Honor.

AL SEVILLA

Una vez terminada esta primera parte de los festejos organizados en honor de los banqueros americanos, éstos se trasladaron al hotel Sevilla Bilmore, donde se le había preparado un lunch.

En el Roof Garden del mencionado hotel fué servido el almuerzo. El salón estaba adornado con profusión de flores y dos hermosas banderas americanas y cubana servían de dosel a la mesa presidencial.

LA PRESIDENCIA

La mesa presidencial la ocupó el Honorable señor Presidente de la República General Gerardo Machado, quien tenía a su derecha al Embajador de los EE. UU. H. Crowder y a su izquierda al Presidente del Claring House de la Habana el prestigioso banquero Don Narciso Gelats ocupando los demás puestos el Secretario de Obras Públicas y Presidente de la Comisión Nacional del Turismo doctor Carlos Miguel de Céspedes el señor Juan R. Arellano presidente del Comité de Transporte de dicho organismo, señor Miguel Suárez, del Nacional Banco señor Agustín Agüero del Comité de Publicidad Mr. P. L. Schellijnes del National City Bank of New York, J. F. Rivera del propio Banco, señor Roberto Arozarena del Royal Banck of Canadá Mr. Walter M. Daniel de las Cámaras de Comercio de los EE. UU. William M. Whiter y Carlos Bacarisse y el Ayudante de Guardia del Hon. señor Presidente de la República y el Capitán del vapor Finlad Mr. Robers.

OTRAS MESAS

En otras mesas y atendiendo a los banqueros se encontraban el Cónsul de los EE. UU. Mr. Carlton Bailey Hurst, el Administrador de la Aduana de la Habana doctor José María Zayas, W. P. Filed Presidente de la Cámara de Comercio americana de Cuba, Carlos Arnoldson Presidente de la Cámara de Comercio, Industria y Navegación de la isla de Cuba, Pablo G. Mendoza; Pedro Pablo Kohly Presidente de las Corporaciones económicas de Cuba Juan R. Arellano; Laureano López por el Banco del Comercio; Mr. J. M. Hoppgood del Royal Banck of Canadá; el señor Gilbert H Smith de la West Indies Schipping Trading Company; doctor Manuel Barroso; Raoul Ross de la West Indies Ricardo Puig de la Bacarrise S. Agências y representantes de la prensa de la Habana.

LOS DISCURSOS

La orquesta del Hotel Sevilla que amenizó el almuerzo hizo alto y el señor Carlos Bacarisse hizo la presentación a la concurrencia del Honseñor Presidente de la República, quien anunció les dirigiría la palabra.

Al ponerse de pie el General Machado, todos los asistentes lo imitaron siendo objeto así mismo de una gran ovación.

El General Machado, dijo que se alegraba mucho de tener la oportunidad de saludar a los banqueros americanos allí reunidos sintiendo mucho el no poderse expresar en el idioma inglés, para así llegar hasta el propio corazón de sus oyentes, y demostrarles las grandes simpatías y cariño que todo el pueblo de Cuba sentía por los norteamericanos pues el pueblo de Cuba jamás olvidaría que en momentos difíciles y en nuestras luchas por la independencia ese pueblo americano había acudido en nuestra ayuda.

Quiero demostrarle a ustedes nuestro gran afecto y declarar que cuando los americanos vienen a Cuba, pueden sentirse como en su propia casa.

Deseo que ustedes hagan llegar a todos sus compañeros en la Convención que se ha de celebrar en los Angeles los deseos que experimentamos en Cuba para que la próxima convención anual de la Americana Banks Asotiation se celebre en Cuba, para así demostrarle de manera palpable esas mismas simpatías a que antes me hereferido y que podamos demostrar así mismo que los cubanos sentimos los mismos sentimientos de amistad hacia los americanos que vinieron a Santiago de Cuba a sellar con su sangre y la sangre de los cubanos, su amistad que ha de ser siempre perdurable como se lo demostramos a diario al Embajador Crowder aquí a mi lado.

Vosotros que sois hombres de acción y de negocios comprenderéis que deseamos por todas estas razones estrechar aun más si ello fuera posible nuestros lazos de unión, que los productos del suelo norteamericano tengan siempre la preferencia en nuestro comercio, a cambio de que nuestros productos cubanos obtengan igual recompensa en el suelo americano.

Ahora que Cuba tiene un gobierno honrado y que estamos recibiendo todas las simpatías del Gobierno de Washington por nuestra labor de reconstrucción nacional es preciso que las corrientes entre el pueblo de Cuba y el de los EE. UU. sean más intensas para que ya que estamos unidos en el orden político también lo estemos en el económico recibiendo el mútuo beneficio de esa entente.

Repito, terminó diciendo el señor Presidente a nombre de las corporaciones económicas, en el mío y sobre todo el del pueblo de Cuba mi invitación para que el año próximo celebréis vuestra convención en la Habana y os prometo que seré uno de los primeros que acudiré al muelle a daros un abrazo de bienvenida.

Un comensal fué traduciendo al inglés los párrafos del discurso del General Machado y en muchas ocasiones los banqueros poniéndose de pié aclamaron al Presidente de Cuba.

Al terminar de hablar el señor Presidente fué largamente aplaudido.

MR GATES

Contestó a nombre de los banqueros allí reunidos Mr. Gelants, banquero de Filadelfia, quien prometió a nombre de sus compañeros ser el Leader de los que han de abogar porque la próxima Convención de banqueros norteamericanos se celebre en la Habana y dándole las gracias al señor Presidente por haber asistido a aquel acto para ellos inolvidable.

A BORDO

Terminado el almuerzo se dirigieron los turistas a bordo del Finlad que zarpó una vez que tuvieron a bordo todos los viajeros.

MR. ENGLAND

Entre los excursionistas del Finlad viaja Mr. James England, asistente del Vice presidente del New York Evening Post.

Mr. England es un gran simpatizador de Cuba habiendo estado ya en varias ocasiones en la Habana.

Declaró Mr. England que los banqueros americanos están muy reconocidos al General Gerardo Machado que con su energía y prontitud de procedimientos evitó el reciente Crak bancario que injustificadamente se iba a operar en la Habana, lo que había causado un gran efecto en la alta banca norteamericana la que estaba dispuesta a venir siempre a ofrecer su poder monetario y moral, porque nuestro país estaba dando muestras cada día de su capacidad para el gobierno propio.

El notable periodista norteamericano ha escrito extensos artículos en su diario a favor de Cuba y exhortando a los capitalistas americanos a que inviertan aquí sus capitales.

EL DIRECTOR DE LA EXCURSION

Al frente de la excursión que conduce el Finland va Mr. H. L. Malcoln, Subdirector de la Panama Pacific quien hizo un cumplido elogio de Cuba augurándole un brillante porvenir, pues nuestro país es cada día más conocido en los EE. UU. y ese conocimiento dijo, será de gran beneficio para Cuba.

MELENAS A 60 CENTAVOS

Algunos de nuestros precios de verano

Recortar la melena	60	Centavos
Arreglo de las cejas	60	Centavos
Manicure	60	Centavos

Rizado Permanente, a peso el tubo.

El RIZADO PERMANENTE, con una ondulación grande y sedosa, de las que no necesitan peinetas para amoldarlo, es la especialidad de

MICHAEL
procedente del salon de belleza "Lord & Taylor"
5ª avenida, New York.
PELUQUERIA MICHAEL
SAN JOSE 5, entre AGUILA Y GALIANO.
TELEFONO, M-8705. HABANA.

SOLIS, ENTRIALGO Y CIA.

Galiano (toda la cuadra). San Rafael, San Miguel. Tel. Centro Privado [15 líneas] A-7221 - M-9971.

PRECIO FIJO

El Uniforme para los Institutos de Segunda Enseñanza

Eficiencia del Departamento Postal de EL ENCANTO

Con motivo de haber adoptado oficialmente la Secretaría de Instrucción Pública y Bellas Artes el modelo de uniforme que ha presentado "El Encanto" para las alumnas de los Institutos de Segunda Enseñanza de la República, nuestro Departamento Postal ha puesto de relieve la eficiencia de su organización sirviendo con precisión matemática los pedidos de uniformes que hemos recibido de toda la Isla.

Una vez más se ha evidenciado que, gracias al científico funcionamiento del Departamento Postal, las familias del interior pueden hacer sus compras en "El Encanto" obteniendo la misma escrupulosa atención, el mismo trato cortés y el mismo eficaz servicio que si vivieran en la propia ciudad de la Habana.

Como hemos recibido numerosas cartas haciéndonos distintas preguntas en relación con los uniformes es posible que otras personas se hallen en iguales casos, y recurrimos a este medio para comunicarles lo siguiente:

En todos los Institutos de la República se exhibe el modelo que con ese objeto les hemos enviado. La familia de la alumna puede, pues, verlo con toda comodidad.

La descripción del modelo va al pie del grabado adjunto. Los uniformes deben ajustarse perfectamente al modelo oficial adoptado. Forma rigurosamente igual y color exacto. Es decir, el tono de azul pastel debe ser exactamente el del modelo.

Sombrero negro de paja con cinta negra y el escuado de la Provincia

La tela con que ha sido confeccionado el modelo sólo la recibe **El Encanto.** Es una magnífica tela de algodón que, guiándonos de un amplio espíritu de colaboración con la Secretaría de Instrucción Pública y Bellas Artes, vendemos a un precio bajísimo para ponerlo al alcance de las más modestas posibilidades pecuniarias. Podemos asegurar que a este precio, ni aún a precio más alto, no existe ninguna tela de algodón de tan buena calidad ni con igual tinte. Es la única tela de algodón que tiene el apresto de una tela de hilo. Esta tela, como decimos, únicamente la recibe en Cuba **El Encanto.**

El uniforme es igual para todos los Institutos. Lo único que los diferencia son las letras del monograma, que va en el vestido, y el escudo de la Provincia, respectiva, que va en el sombrero.

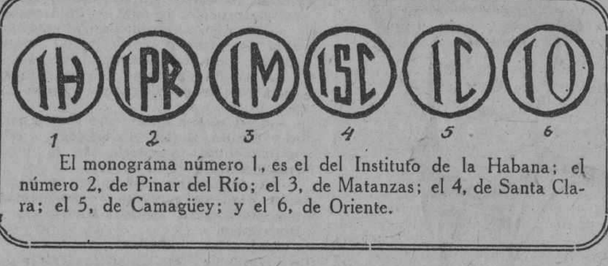

El monograma número 1, es el del Instituto de la Habana; el número 2, de Pinar del Río; el 3, de Matanzas; el 4, de Santa Clara; el 5, de Camagüey; y el 6, de Oriente.

Descripción del uniforme para los Institutos de Segunda Enseñanza de la República: Blusa de tela blanca, de hilo o de algodón, como se prefiera, con monograma bordado en azul prusia. Chalina de seda negra, un poco más larga que la comunmente conocida. Saya de guarandol "Indian Head" azul pastel. Cinturón de charol negro, dos pulgadas de ancho. Negra también la hebilla. Las trenzas blancas que lleva la saya indican la graduación. El pantalón de tela blanca; puede ser de hilo o de algodón. Lleva elástico en la cintura y en la pierna. Desde luego, todas estas prendas, lo mismo que los materiales, se venden en **El Encanto.**

Las órdenes de uniformes que recibamos del interior deben venir acompañadas de las siguientes medidas:

Largo total desde el hombro hasta media pierna. Largo de manga desde el cuello hasta el hombro, y desde el cuello hasta la mano. Largo del talle desde el hombro hasta su lugar natural. Medida de busto y medida de cintura.

Con estos datos, distinguida clienta del interior, nuestro Departamento Postal ejecutará su orden irreprochablemente. Si desea otros pormenores, escríbanos. Para EL ENCANTO es un placer cumplimentar y servir a su clientela. Estamos incondicionalmente a su disposición.

M.E.C.D. 2016

CRONICA DE TRIBUNALES

EN SUS PROVISIONALES SOLICITA EL FISCAL CADENA PERPETUA PARA PEREZ DE LA OSA, EN CAUSA POR ASESINATO

"Pato Macho" fué absuelto por la Audiencia en una causa por amenazas condicionales de muerte y aunque se ordenó su libertad tendrá que seguir preso para responder a otras varias causas

EN EL SUPREMO

Recursos declarados sin lugar

En sentencia dictada al efecto, la Sala de lo Criminal del Tribunal Supremo ha declarado sin lugar el recurso de casación establecido por el procesado Juan Francisco Alfonso y Díaz, jornalero y vecino de Guantánamo, contra el fallo de la Audiencia de Oriente que lo condenó a la pena de cuatro años, dos meses y un día de presidio correccional, como autor de un delito de hurto cualificado por el grave abuso de confianza.

De igual modo declara la expresada Sala sin lugar, el recurso de casación interpuesto por el procesado Andrés Rojas Fernández, empleado y vecino de Cienfuegos, combatiendo el fallo de la Audiencia de Santa Clara que lo condenó a la pena de un año, ocho meses y veintiún días de prisión correccional, como autor de un delito de disparo de arma de fuego contra determinada persona y a noventa días de encarcelamiento, como autor de un delito de lesiones menos graves.

También ha sido declarado sin lugar el recurso de casación establecido por el procesado Facundo Fernández, chauffeur y vecino de esta ciudad, contra el fallo de la Sala Primera de lo Criminal de la Audiencia de la Habana, que lo condenó a la pena de tres meses de arresto mayor, como autor de un delito de imprudencia temeraria de la cual resultaron lesiones graves.

Señalamientos en el Supremo para hoy

Sala de lo Criminal

Camagüey.—Causa por usurpación de funciones contra José Meneses. Letrado :doctor Masso. Ponente: doctor Rabell.

—Oriente. Causa por lesiones contra Severino N. Haber. Ponente: doctor Azcárate. Letrado: doctor Gregorich.

—Oriente. Causa por homicidio, contra Pánfilo Bárzaga. Ponente: doctor Palma. Letrado: doctor Milanés.

—Santa Clara. Causa por robo contra Isidoro Pino. Ponente: doctor Vandama. Letrado: doctor Castro Dueñas.

—Santa Clara. Causa por disparo, contra Pablo Lara. Ponente: doctor Bordenave. Letrado: doctor Echeveite.

—Santa Clara. Causa por lesiones, contra Isidro Sanabria. Ponente: doctor Salcedo. Letrado: doctor Moragas.

—Habana. Causa por infidelidad en la custodia de presos contra Gustavo Valdivia y otros. Ponente: doctor Bordenave. Letrado: doctor Zaydín.

—Habana. Causa por lesiones contra José López. Ponente: doctor Caturla. Letrado: doctor Mármol.

—Habana. Causa por delito contra la salud, contra Benito López. Ponente: doctor Salcedo. Letrado: doctor Guerra López.

—Habana. Causa por estafa contra Francisco Fernández. Ponente: doctor Caturla.

—Habana. Causa por malversación contra Adriana Rubio. Ponente: doctor Salcedo.

—Santa Clara. Causa por daño a la salud contra Fabricio Chung. Ponente: doctor Palma. Letrado: doctor Capestany.

—Habana. Causa por tenencia de instrumentos dedicados al robo contra Luis Magín. Ponente: doctor Rabell.

Sala de lo Civil

Oriente. Deslinde. Infracción. Miguel Pérez y otros contra Guantánamo Sugar Co. Ponente: doctor Figueroa. Letrados: doctores G. Bernard y Rodríguez. Procuradores: Chacón y Angulo.

—Habana. Infracción. José Llerena contra Rosa Serden. Ponente: doctor Trelles. Letrados: doctores Ros, señor Fiscal. Procurador: Pereira.

—Habana. Infracción. Guillermo Fernández contra Viadero y Compañía. Ponente: doctor Trelles. Letrados: Pardo y Valverde. Procuradores: Roca y Granados.

—Habana. Infracción. Compañía Territorial Cubana contra Fidel García. Ponente: doctor Avendaño. Letrados: doctores Rabell y Guerra López. Procuradores: Arango y Viyó.

—Habana. Queja. José y Tomás Aguiar y otros. Ponente: doctor Avendaño. Letrado: doctor Llorens. Señor Fiscal.

EN LA AUDIENCIA

Compareció ayer, nuevamente, ante la Audiencia, el célebre "Pato Macho"

Ayer tarde se verificó ante la Sala Tercera de lo Criminal uno de los juicios orales de las numerosas causas seguida al bandolero Eusebio Gutiérrez Brito (a) Pato Macho: el de la que se le siguiera por amenazas de condiciones de muerte, consistentes en que en el camino que conduce a la biega Ravelo, del término de San José de las Lajas, interrogó al ciudadano Arsenio Ortiz sobre el lugar en que dicho establecimiento está, diciéndole luego: "Sigue sin volver la cabeza, porque si no te entro a tiros".

En esta ocasión, el procesado se mostró tranquilo, contestando a las preguntas que se le hicieron con perfecta consciencia de lo que decía y negando fuera cierto el hecho que se le atribuía.

Después de examinadas las pruebas la representación del Ministerio Público, a cargo del Abogado Fiscal doctor Luis León Ruiz, aceptando la tesis del doctor Francisco M. Casado, defensor, quien sostenía la inculpabilidad, en este caso, de "Pato Macho", retiró la acusación.

Terminado el acto, la Sala dictó una providencia ordenando la libertad de Pato Macho, por esta causa; pero como tiene otras en que ha sido condenado y pendientes de juicio, seguirá preso.

La observación a que está sometido Pato Macho para que se determine si tiene perturbadas sus facultades mentales, se concreta, pues, a la causa que se le sigue por robo en la finca San Marco, en cuyo juicio oral fué que dió el sensacional escándalo de pasados días.

Sentencias

La Sala Segunda de lo Criminal ha dictado sentencia absolviendo a los asiáticos Luis Chang y Andrés Ching, acusados de infracción de la Ley de Drogas. Defendió el doctor Ricardo Illá Vilaró.

También ha sido absuelto Juan Fernández Roca, acusado de robo en casa habitada. Defendió el doctor Juan F. Aedo del Río.

El proceso contra Pérez de la Osa por asesinato.—Cadena perpetua.

Para esta tarde está señalado ante la Sala Primera de lo Criminal de la Audiencia, el juicio oral de la causa instruida al procesado Armando Pérez de la Osa, por haber dado muerte a tiros, en la finca Pancho Simón, del Calabazar, a su amante Consuelo Rodríguez Sollozo.

El Fiscal solicita para Pérez de la Osa, como presunto autor de un delito de asesinato, pena de Cadena Perpetua, y la defensa, a cargo del doctor Joaquín Piñeiro, sostiene, en conclusiones alternativas, que se trata de un delito de imprudencia temeraria o, en todo caso, de un simple homicidio—nunca asesinato—alegando las eximentes de locura y haber obrado violentado por fuerza irresistible y varias circunstancias atenuantes.

El suceso sangriento del Mercado de Guanabacoa

Ante la Sala Tercera de lo Criminal está señalado para hoy el juicio oral de la causa seguida al procesado Ramón Mesa Urrutia, con motivo de la muerte de Santiago Pérez Martely, ocurrida el siete de marzo último en el Mercado de la villa de Guanabacoa.

Tanto el Ministerio Fiscal como el acusador particular, doctor Eduardo L. Figueroa, califican los hechos como constitutivos de un delito de homicidio sin circunstancias modificativas é interesan para el procesado 14 años, 8 meses y 1 día de reclusión, en concepto de autor sin circunstancias modificativas.

Penas solicitadas por el Sr. Fiscal

Interesa el Fiscal de la Audiencia, en escritos de conclusiones provisionales formulados al efecto, las siguientes penas:

Cuatro meses de arresto mayor y multa de 300 pesos para José León, por infracción de la Ley de Drogas.

—Un año, ocho meses y veintiún días de prisión correccional para Andrés Zamora Martínez, por rapto.

—Un año de presidio correccional para Abelardo Zequeira Zequeira, por hurto.

—Tres meses de arresto mayor para Virgilio Pérez Fernández, por imprudencia temeraria de la cual resultaron lesiones graves.

—Y tres años, seis meses y veintiún días de presidio correccional, por robo, para Manuel Rodríguez y Rodríguez.

Reclama una Sociedad comercial de esta plaza el pago de $2.956

La sociedad de Borrada García y Compañía, del comercio de esta plaza, siguió juicio ejecutivo contra Secundino Fernández López, del comercio de Guanabacoa, mandando el Juez de Primera Instancia del Oeste, que conoció del asunto, seguir adelante la ejecución hasta hacer trance y remate en los bienes embargados al ejecutado y, con su producto, entero y cumplido pago a la ejecutante de la cantidad de 2.956 pesos 75 centavos, intereses legales y costas.

Fernández López, inconforme, acudió en apelación; pero la Sala de lo Civil y de lo Contencioso-Administrativo de la Audiencia, desestimando la apelación, ha confirmado el fallo del Juez, imponiendo las costas de la segunda instancia al apelante.

Pleito entre propietarios

En los autos del juicio declarativo de mayor cuantía en cobro de pesos seguido por Ernesto Villar Gutiérrez contra Fulgencio Miranda Sotolongo, ambos propietarios y vecinos de esta capital, la Sala de lo Civil de la Audiencia ha declarado con lugar la apelación establecida por el actor contra el fallo del Juez de Primera Instancia del Norte que, declarando con lugar la excepción de falta de acción opuesta por el demandado, desestimó la demanda, imponiendo las costas de la segunda instancia al apelante Villar Gutiérrez, aun cuando sin declaratoria de temeridad ni mala fe.

Señalamientos en la Audiencia para hoy

Sala Primera

Imeldo García, por daño a la salud pública. Defensor: doctor Camacho.

—Alfonso Gómez, por defraudación. Defensor: doctor Pérez.

—Julio Argüelles, por hurto. Defensor: doctor Altuzarra.

—Juana Tosa, por defraudación. Defensor: doctor Guerrero.

—Guillermo Salas, por homicidio. Defensor: doctor Castellanos.

—Nicolás Koch, por lesiones. Defensor: doctor Vega.

—Francisco Hernández, por rapto. Defensor: doctor Alfonso.

—Camilo Izquierdo, por infracción postal. Defensor: doctor Gutiérrez.

Sala Segunda

—Lorenzo González, por hurto. Defensor: doctor Domínguez.

—Pompilio Pérez, por abusos. Defensor: doctor Peña.

—Francisco Silva, por rapto. Defensor: doctor González Veranes.

—Enrique Valle y otros, por estafa. Defensor: doctor Aedo.

—Pedro Perelló, por rapto. Defensor: doctor Domínguez.

—Rafael García, por falsedad. Defensor: doctor Rodríguez.

—Emilio Granda, por lesiones. Defensor: doctor Cárdenas.

—José Gutiérrez, por lesiones. Defensor: doctor Lombard.

—Rafael García, por estafa. Defensor: doctor Candia.

—José Martínez, por imprudencia. Defensor: doctor Candia.

Sala Tercera

José Gutiérrez, por tentativa de estafa. Defensor: doctor Lombard.

—Armando Pérez de la Osa, por asesinato. Defensor: doctor Piñeiro.

—Eulogio Granda, por lesiones. Defensor: doctor Aedo.

—Ramón Mesa, por homicidio. Defensor: doctor G. Sarrain.

—Francisco Pérez, por lesiones. Defensor: doctor Aedo.

—M. González, por rapto. Defensor: doctor Casado.

—Camilo Izquierdo, por infracción postal. Defensor: doctor Gutiérrez.

—Sergio Blanco, por hurto. Defensor: doctor Casado.

—Luis Arnautó, por disparos. Defensor: doctor Aedo.

—Francisco Cajaraville, por tentativa de robo. Defensor: doctor Aedo.

—José Martínez, por lesiones. Defensor: doctor Candia.

Sala de lo Civil

—Juzgado del Norte. Amparo García contra Atanasio Querejeta. Menor cuantía. Ponente: doctor Echeverría. Letrados: doctores Portela y Alvarez. Procurador: Cardona.

—Juzgado del Norte. Juana Pérez contra Modesto García. Mayor cuantía. Testimonio de Lugares. Ponente: doctor Echeverría. Sr. Fiscal. Letrado: doctor Galiano. Procurador: Mayans.

—Juzgado del Oeste. Gustavo Mejía, cesionario de Soliño y Suárez, contra Valerio Díaz. Menor cuantía. Ponente: doctor Echeverría. Letrados: doctores Mejía y Palenzuela.

—Juzgado del Oeste. Compañía Azucarera Calimete, S. A., con motivo del embargo solicitado por National Coal Company of Cuba, de los bienes de la Paz Sugar Company. Amparo. Ponente: doctor Echeverría. Letrado: Collazo y Ros. Procuradores: Medina y Ros.

—Audiencia. José L. Presa contra la Comisión del Servicio Civil. Contencioso Administrativo. Ponente: Sr. Presidente. Letrado: doctor Lamar. Sr. Fiscal. Procurador: Menéndez.

—Juzgado del Norte. Sinclair Cuba Oil Company contra La Vega Sugar Company. Mayor cuantía. Ponente: doctor R. Acosta. Letrados: doctores Pardo y Brito. Procurador: Roca.

—Audiencia. Felipe S. Alvarez contra la Junta de Protestas. Letrado: doctor Guerra. Sr. Fiscal. Procurador: Villalba. Ponente: R. Acosta.

—Juzgado del Este. Compañía Cubana de Urbanización y Fomento contra Lorenzo Pérez Figueredo. Ejecutivo. Ponente: doctor Echeverría. Letrados: doctores González Barrios y Portela. Procuradores: Arroyo y Cardona.

NEPTUNO

Día de Moda, en el simpático Cinema Neptuno habiendo dispuesto la empresa para los turnos elegantes de 5 y cuarto y 9 y media a petición de distinguidas familias, dos únicas exhibiciones de la grandiosa cinta titulada Los Cuatro Jinetes del Apocalipsis, positivamente la mejor interpretación del tan llorado actor Rodolfo Valentino.

En la tanda de las 8 y media se exhibe la producción Paramount, titulada ¿Se Casará? por Thomas Meighan y Lila Lee.

Mañana El Murciélago por Luisa Fazenda.

El sábado Un año de Vida por Eyleen Pringle y Tony Moreno.

El domingo Sara la Gitana.

2090 1 d-21

CINE LIRA

Una revista Fox, la bonita comedia en 2 partes.

Artistas Unidos presentan a Betty Blythe en la gran producción Dolores la Bailarina.

First National presenta Gu Bates Post y Ruth Sinclair en la super-producción El Incógnito.

Tanda de 5 y media: Dolores la Bailarina.

Por la noche función corrida, 8 y media con el mismo programa de la matinée.

Luneta 40 centavos.

Mañana El Murciélago, con Luisa Fazenda y Jack Pickford.

2089 1 d-21

PAYRET, NARCISIN, INICIACION DE LAS TANDAS, UN ESTRENO Y UNA REPRISE

El debut de Narcisín —mejor dicho su reaparición en la Habana— significó para el admirable niño-actor, un triunfo más en su portentosa carrera teatral.

Se presentó con El Rapaciño, y El Pibe del Corralón, y en ambas obras —que son ciertamente verdaderas creaciones del genial muchacho— fué celebradísimo.

Hoy repondiendo al dictado de temporada popular, que se ha dado a esta actuación de despedida, se inician las tandas, a base de sesenta centavos y un peso la luneta para la sencilla y doble respectivamente, veinte y treinta centavos la tertulia y diez y veinte la galería.

El programa para la primera lo constituye la repetición de El Pibe del Corralón; el de la segunda tiene como atractivos un estreno y una reprise.

El estreno es de don Carlos Arniches, el más famoso autor cómico español, una comedia, elodramática denominada La Sobrina del Cura, en la que Narcisín hace el importantísimo papel de Repica; toman parte además en la interpretación Consuelo Menta, Soledad Pastor, Carrasco y Bravo. Obra de Arniches, basta con la consignación de ese nombre para hacerle el elogio.

La reprise es la del Portfolio Narcisinesco, producción del tipo revisteril, en la que tanto se luce el pibe.

Para el viernes se prepara un estreno de Calonge, titulado Cola sin o el chico de la Cola, último estreno y último gran éxito del teatro Cómico de Madrid.

9754 1 d-21

INSTITUTO DE SEGUNDA ENSEÑANZA

AVISO

Se recuerda a los alumnos una vez más, para evitar súplicas y recomendaciones inútiles, que el que se presente sin la tarjeta de identificación, no puede ser examinado y que llamados una vez en su turno, si no concurren, no se les volverá a llamar por ningún motivo.

COLEGIOS INCORPORADOS INGLES 2 CURSO

El miércoles 22 de Septiembre, a las 8 a. m. en el 6, serán llamados a examen todos los alumnos de los COLEGIOS INCORPORADOS que tengan matriculados INGLES SEGUNDO CURSO.

LITERATURA PRECEPTIVA

El miércoles 22 de Septiembre en el Aula 4, a las 2 p. m., serán llamados a examen todos los alumnos de COLEGIOS INCORPORADOS que tengan matriculados LITERATURA PRECEPTIVA.

INGLES SEGUNDO CURSO

Aula 6, a las 8.—22 de Septiembre de 1926.

Ramírez Almeida, Eradio; Riera Alfonso, Tomasa; Rocaberti González, Francisco; Riera Artiga, Juan; Ramírez García, Miguel; Rodrigo Guma, Joaquín; Rodríguez Guillermo, B.; Silva Guerra, Luis; Salva Sánchez, José; Sierra Martínez, Columba; Sotolongo Alvarez, Alicia; Sánchez Solano, Mary; Sánchez Suárez, Sara; Sanson Brunet, María L.; Sánchez Loret de Mola, Enrique; Sosa Martínez, Eduardo; Sierra Martínez, Julia; Sierra Solis, Aurelio; Suárez Prendes, Francisco; Saavedra Alemán, Pedro; Secada Sierra, Francisco; Suárez Díaz, Antonio; Suárez García, Juan; Santana López, Eustasio; Sánchez Gino, Tomás; Suárez Martínez, Pedro; Torres Lombera, Benito; Tandron Hernández, José; Toledo Socorro, Secundino; Téllez Campos, Luisa M.; Torres González, Manuel de la; Valdés Alfonso, Carmelo; Valera Santa Coloma, José; Vasallo Valdés, Antonio; Valdés Moreno, Isauro; Valdés Castro Palomino, Juliana; Viciana Rodríguez, Lilia; Viana Cabrera, José; Valdés Armengol, Esther; Velázquez, José S.; Yedra Díaz, Manuel; Zaballa Canet, Carlos.

GEOGRAFIA UNIVERSAL

Aula 3, a las 8 a. m.—Miércoles 22 de Septiembre de 1926.

Soberon González, María Luisa; Sánchez Loret de Mola, Enrique; San Pedro Hornedo, Juan; Rodríguez Quiñones, Pedro; Ramírez Eradio, Almeida; Ruíz Cuetara, Rafael; Rosa Manzote, Pedro; Rodríguez Figueses, Plinio; Rodríguez Díaz, Manuel; Rodríguez Martín, Josefina; Severo García, Ramón; Soto Suárez, Gustavo; Solo Larrouse, Alfonso; Santana Suárez, Estela; Torricella, Rafael; Trápaga, Gabriel; Travieso Pérez, Lucio; Torrez, Bienvenida; Tomeu, Hugo; Taracido, Ada; Trueba Andrés, Avelino; Trejo González, María; Torras Rogelio, P.; Trujillo Florido, Ambrosio; Torres López, Raúl; Torres, Victoria; Torrente, Juan H.; Torres, Higinio; Taquechel, Mercedes; Toledo Socarrás, Secundino; Torre Vega, Mario; Torre Alba y Ayo, Adolfo; Urgelles y Fernández, Guillermo; Valido Viera, Antonio; Valdés Villazón, Ela; Villoch Bird, Modesto; Villarreal Wenceslaa; Vivanco Ebra Jesús; Villar Padrón, América; Valdés, María R.; Vázquez Sori, Ricardo; Valdés Velázquez, Enrique; Vals, Ruben V.; Vieta, José Antonio; Varela Meeting, Jorge; Valdés Padilla, José; Valle Godoy, Segundo; Vega Arlot, Claudio; Valdés Duque, Salvador; Villate, Herminia; Yancin Vienta, Miguel; Zaldívar, Aureliano V.; Zepeda, Eustasio.

ENSEÑANZA LIBRE. — GEOGRAFIA UNIVERSAL

Aula 3. A la 1 p. m.—Miércoles 22 de Septiembre de 1926.

Prieto Domenech, Casto; Piedra Morera, Abelardo; Portuondo Milanés, Rubén; Pego Sánchez, Francisco; Portas Fernández, Antolina; Pérez Roque, Jacinto; Pérez Isern, Agueda; Planas Buil, Francisco; Pérez Alvarez, Ana; Piñera Ramírez, Luis; Porro Zayas, Mario; Pedroso, Ramiro; Pertricione Potesta, Augusto; Peña Cuba, Antonia; Pumariega Frayle, Juan; Padierni Sánchez, José; Planas Pérez, Regina; Puig Almeida, Oscar; Padrón Díaz, Emilio; Olin Casanova, Feliz; Ortiz Torrente, Ana; Salcedo, María Olga; Ohaniz Drake, Santiago; Lorenzo Lazo, Luis; Otonin Oramas, Adelaida; De la Osa Quesada, Berardo; Oliva Crespo, Marcelino; Ocia Pérez, Luis; Nogales Dominicis, Berta; Nortey Aguaga, Belén; Núñez Crus, Marcos; Mauriz Menéndez, María; Muñoz Jorrin, Asunción; Montoto García, Elisa; Montesino Barroso, Antonio; Martínez Zequeira, Oscar; Martínez Alonso, José; Martell Fernández, Arcadio; Muñoz Rodeo, José; Marril Arias, Rogelio; Morril Gil, Rafael; Morón Fernández, Angela; Márquez Para, Estela; Martín Caraballo, Hilda; Mejías Gandarilla, José; Mañalich Alfonso, Orencio; Morales Cárdenas, Celia; Martínez Santaella, Miguel; Márquez Ramírez, Osvaldo; Morales Puid, Rolando; Morales Rojas, Juan; More López, Francisco; Manito Chapatten, Luis; Machado Machado, Lorenzo; Martínez Rivero, Mario; y Muanda de Haro, Fernando.

ENSEÑANZZA LIBRE. — LITERATURA PRECEPTIVA

Aula 4. A las 2.—22 de Septiembre de 1926.

Fernández Eiriz, Manuel G.; Fortuny Rodrígue, José M.; Fernández Martínez, Fraida; Fernzndez Porta, José A.; Fernñndez de la Vega, José F.; Fernzndez Muñiz, Belén; Falconi Faes, Claudio; Ferrer Cabrera, Czndido; Febles Reyes, Roberto; Fariñas Mirandez, José; Gonzzlez Miguel, Pacífico; Gonzzlez Reyes, Melanio; Garcia F. Reigada, Francisco; García Sznchez, Agustín; Gómez Toro Calas, Francisco; García Valdés, José R.; Génova Parra, Antonio; Guardia Valdés, Argeo de la; García Llanes, Pedro; Gonzálzez Maribona, Francisco; Gerardo Castañedo, José Carlos; García Fernñndez, Wilfredo; García Fernández, Eduardo; García Fernández, Carlos; García Carreras, Carlos; Guardado Nogeiras, Margarita; González González, Antonio; González Fernández, Miguel; García Palacios, Angel; Gómez Pino, Rafael; González Ledo, Francisco; González Richard, María Luisa; Guerendian Cruz, Justo; González Piedra, Jesús; Gutiérrez de la Mora, José; Gigato Rodríguez, Luis; González Delgado, Enrique; Goicochea Durañona, Leopoldo; González Burgol, Manuel; Herrera Mora, Sofía; Herrera Rodríguez, Rodolfo; Horstmann Manrara, Jorge; Hernández Obregón, Pedro; Hernández Valero, Alberto; Hamel Delgado, Fernando; Hernández Sánchez, Adalberto; Herrera Herrera, José; Hernández Travieso, Mirta; Hernández Chaple, Mario; Hernández Machado, Nieves; Huguet Rivero, Rafael; Iglesias Peón, José; Isasi Nodarse, Gabriel; James Kielly, Durght; Jovani Más, José; Jiménez Rojo, Alberto; López Leal, José; Lafe Delgado, Andrés; López García, Francisco; Lamelas Souto, Aniceto; Leal Torres, Ignacio; López López, Manuel; León García, Rubén; López Humaran, María D.; López Portocarrero, José; Laudanerde Muñoz, Policarpo; Lorenzo Martínez, Angel; Landa, José; Leiseca García, Esteban; y Lanzardo Villalobos, Eusebio.

Continúa en la página 14

CAMPOAMOR

Bajo la dirección de la Metro-Goldwyn-Mayer.

HOY MARTES 21 HOY

Exito sorprendente de la suprema producción:

ENTRE NARANJOS

(The Torrent)

Por

GRETA GARBO

y

RICARDO CORTEZ

La obra preferida del genial novelista español

BLASCO IBAÑEZ

Dirigida por MONTA BELL.

¡Vea a la España romántica y sentimental!

...La naturaleza le había concedido fortuna y belleza, pero no había logrado ver cristalizar el ideal de toda su vida; el amor del hombre que la había pasado por alto, a quien ella adoraba...

LUNETAS: 50 Cts. BUTACAS: 40 Cts.

EL DOMINGO 24, GRAN ESTRENO.

LA MANIA DEL CHARLESTON

Producción extraordinaria de gran interés, interpretada por la encantadora

Constance Bennett

IMPORTACION EXCLUSIVA DE TELAS BLANCAS

RAFAEL BANGO — HABANA 107

APARTADO-1002 TELEFONO A-2748

LA HABANA

TEATRO MARTI

Empresa Poli

HOY Martes 21 HOY

Ultimas exhibiciones de la superproducción de gran éxito en 9 actos

EL MURCIELAGO

por Louisa Fazenda, Jewell Carmen, Jack Pickfonrd y Tulio Carminatti

Repertorio "UNITED ARTIS COR."

Cintas Cómicas, Revistas y Comedias completan el programa de hoy.

Precios para Tandas de 1 y 3

Lunetas: 40 cts. Tertulia: 10 cts.

Precios para Tandas de 5, 7 y 9½

Lunetas: 50 cts. Tertulia: 20 cts.

Miércoles 22

LA VIUDA ALEGRE

la opereta de Franz Lehar, interpretada por

MAE MURRAY Y JOHN GILBERT

Jueves 23 y Viernes 24

La Casa de la Troya

Esfuerzo sin precedentes de la cinema española

9768 1 d-21.

TEATRO FAUSTO

Películas Paramount

HOY MARTES 21 HOY

La Medal Film presenta a

EUGENE O'BRIEN y LILIAN RICH

con el concurso de

5¼ 9¾

HENRY B. WALTHALL

EDMOND BURNS

en la bella producción dramática de interesante argumento titulada

BRINDIS DE AMOR

"SIMON THE JESTER"

Un absorvente y sensacional drama de amor que llega al corazón

LUJO ARTE EMOCION

Producción PRODUCERS DISTRIBUTING CORP.-Repertorio MEDAL FILM Cº-Consulado 92-A

AMERICA ADVENTURE A-9636

SEMILLAS FRESCAS DE HORTALIZA Y DE FLORES

70 variedades de hortaliza.

135 variedades de flores.

12 paquetes de semillas de hortalizas o flores, $1.00, libre por correo.

Precios especiales a comerciantes.

ALBERTO R. LANGWITH Y Cía.

PI Y MARGALL 66. TELFS. A-3240 Y A3145.

HOY TEATRO NACIONAL HOY

En todas las tandas

Brillante actuación de las estrellas

GASTON GLASS

BRIANT WASHBURN

HERBERT RAWLINSON

GLADYS BROCKWELL

y de notables artistas del cinema que hacen las delicias del público

AMERICA ADVENTURE A-9636

MEMORABLE ESTRENO

Del colosal drama del poeta mexicano

DON MANUEL ACUÑA

titulado

EL PASADO

"HER SACRIFICE" ENGLISH TITLES

Adaptada del drama de ese nombre de Manuel Acuña, el bardo mejicano. Ayer constituyó la exhibición de esta cinta un hermoso acontecimiento en este coliseo, y seguramente hoy se repetirá. La sociedad habanera tuvo oportunidad de admirar ayer la conmovedora obra de uno de los poetas más grandes de América impecablemente reproducida por el cinematógrafo en los Estados Unidos, caracterizando sus personajes todos renombradas estrellas de la pantalla americana. Esta película es merecedora del homenaje de ser VISTA y ADMIRADA por todo el público latino, como lo ha sido por el numerosísimo de los Estados Unidos.

Precios para las Tandas de 5, 7 y 9½:

Palcos con 6 ents. . $2.00

Lunetas, butacas y entrada general . . $0.50

Tertulia $0.20

Paraíso $0.10

Repertorio LIBERTY FILM CO. Habana.

M.E.C.D. 2016

HOY RIALTO HOY

5 15 p.m. SENSACIONAL ESTRENO EN CUBA 9 45 p.m.

TANDAS ELEGANTES

La Casa CARRERA Y MEDINA presenta a la gentil y talentosa estrella

MARIA DALBAICIN

La genial intérprete de "Sourcuf el Halcon de los Mares" en el estreno en Cuba de la emocionante produccion dramática de extraordinario argumento y bello escenario

LA ESPIA de LOS OJOS NEGROS

Kowa, con sus ojos fascinadores y su cuerpo esbelto, conquistaba corazones; pero en su alma solamente anidábanse instintos perversos para traicionar y entregar a sus adoradores.

ROMANCE INTRIGAS PASIONES DESENFRENADAS

AMERICA ADVERTISING A-9638

TANDAS DE 1½ Y 7 — TANDAS DE 3 Y 8½

BELLEZA NEGRA — Jor Jean Paige.

El Mudo Acusador — Por Eleanor Boardman.

"EL HIJO DEL SHEIK" La verdadera ultima producción del fan llorado RODOLFO VALENTINO. Sus últimos besos apasionados; su último romance; su postrer despedida, el epílogo de su gloriosa carrera artística. SU ESTRENO PRECISAMENTE EN OCTUBRE

ESPECTACULOS

TEATROS

NACIONAL.—Tarde y noche: Hacedores de alegrías; De patitas a la calle; El pasado.

PAYRET.—8 1|2: El Pibe del Corralón.—9 1|2: La Sobrina del Cura; Portfolio Narcisinesco.

MARTI.—Tarde y noche: una revista; Tupé Sobrado en París; El murciélago.

ALHAMBRA. — 8: La canción del arroyo.—9 1|4: Concurso de Charleston.—1 1|2: La Acera del Louvre.

ACTUALIDADES.—8. Errores de la justicia: El amuleto de Abd el Krim. —10: Errores de la justicia; La Corte de Lucifer.

MARAVILLAS. (Cerro.)—8: una comedia; Puesta de sol; números de variedades.

CINEMATOGRAFOS

CAMPOAMOR. — Tarde y noche: Excursión en automóvil; Entre naranjos.

LIRA.—2 1|2: una revista; una comedia, Dolores la Bailarina; El incógnito.—5 |2: Dolores la Bailarina.—8 1|2: El mismo programa de la matinee.

FAUSTO.—5 1|4 y 9 3|4: Brindis al amor; Novedades internacionales.—8: una comedia en dos actos.—8 1|2: Hijas errantes.

IMPERIO.—Tarde y noche: cintas cómicas; El círculo del amor; La novia fingida; Las mujeres del teatro.

RIALTO.—5 1|4 y 9 3|4: La espía de los ojos negros; una revista de asuntos mundiales.—1 1|2 y 7: Belleza negra.—3 y 8 1|2: El mudo acusador.

RIVOLI. (La Sierra, Marianao).—5 1|4 y 9 1|2: Maridos rebeldes.—8: Mayor de edad.

VERDUN.—2 1|2: una revista; una comedia; Conquista por celos; Tragos de amargura; La hija del fuego.—8 1|2 El mismo programa de la matinee.

LARA.—Tarde y noche: Tragos de amargura: Noche de novios.

NEPTUNO.—5 1|4 y 9 1|2: Los Cuatro Jinetes del Apocalipsis.—8 1|2: ¿Se casará?

INGLATERRA. — Tarde y noche: cintas cómicas y dramáticas.

GRIS.—8 1|4: Esposas alquiladas. —5 1|4 y 9 1|2: Agua y gasolina; La represa de la muerte.

MENDEZ.—5 1|2: episodio 7 de Los piratas, ¡Qué lástima estar casados! —8: episodio 7 de El botín de los piratas; La ley no escrita.—9 1|4: La recompensa del héroe: Qué lástima estar casados!

OLIMPIC.—8 1|2: La Reina del Charleston,—5 |4 y 9 1|2: una revista; Alma ardiente.

TRIANON.—8: Profesor de natación Los peligros de la mujer.—5 1|4 y 9 1|2: Profesor de natación; La calle del Olvido.

WILSON.—Tarde y noche: cintas dramáticas y cómicas.

FAUSTO

Otro día que en sus salones se vió reunido todo el público de la Habana, fué ayer en Fausto, era día de moda y la gente acudió en numerosos grupos, como que para ello siempre se anuncia el estreno de una selecta cinta, y fué, Brindis del mor la estrenada, la que todos vieron y de la que quedaron completamente prendados por su encantador asunto dramático y de su interpretación artística, que está ocupada por la hermosa actriz, Lilliam Rich, la que teníamos muchos deseos de volverla a ver por no olvidar su actuación en la hermosa Joya, Paramount que ella hizo triunfar, La Cama de Oro, y luce aparece ella encantadora en esta cinta, acompañada de Eugene O'Brien, el tan agradable actor, Edward Burns y Henry B. Walthall. Seguirá ocupando los turnos elegantes de cinco y cuarto y nueve y cuarenta de hoy y mañana, juntamente con la revista Novedades Pathé No. 41, y su bella adaptación musical por la que ha recibido muchos elogios el Maestro señor Luis Borbolla, Director de la orquesta Fausto.

Hoy y mañana, el segundo y tercer día de su presentación, lo serán de animación como el primero, todos cuantos la ven recomiendan a sus amistades no dejen de verla.

Para la tanda de las ocho, destina la exhibición de una divertida comedia en dos actos y para la que corresponde a la hora de ocho y treinta la cinta de la First National, Hijas Errantes por Margarita de la Motte y Noah Beery.

El jueves y el sábado se estrenarán otras dos películas de extraordinaria belleza, la primera: La Farsa Humana por Antonio Moreno y Agnes Ayres y la segunda Un Despreocupado por Jack Holt. Ambas de la triunfante Paramount.

2097 1 d-21

TEATRO VERDUN

Martes 21.

Revista y comedia, estreno de la joya universal La Hija del Fuego, por la simpática Helen Ghadwick conquista por Celos, por Jack Hoxie y la joya fox Tragos de Amarguras, por la encantadora Madge Bellamy. A la cinco La Hija del Fuego, por la noche el mismo programa.

Mañana matinéee a la una y media.

Revista y comedia, estreno de producción especial Esclava de su Virtud, por la bellísima Margarita la Motte, El Hombre Rayo, por Richard Talmagge y Mis Audacias por Reed Howes, y por la noche el mismo programa.

Jueves 23. Estreno. Entradas de cinco y en diez p. m. Celia en los Infiernos, por Dorothy Devore, John Patrick.

Viernes 24.

Estreno en tandas de cinco y en diez p. m.

La Marca del Zorro, por Douglas Fairbanks.

Se rebalarán retratos de Valentino.

2093 1 d-21

MARTI

Vuelve hoy al lienzo de lteatro Martí, la producción de los Artistas Unidos que mencionamos en el epígrafe de la presente nota: El Murciélago, cuyos principales papeles se reparten Luisa Fazenda, Jack Pickford y Tulio Carminatti.

El murciélago es film cautivadora. Contiene todos los elementos que prenden la atención del espectador sobre la pantalla y algunos más que solo puede ser apreciado por los verdaderos conocedores en la materia; es decir: por los paladares delicados. Con lo que queremos indicar que es film de élite, bella y extraña, plena en situaciones de afectos y en escenas donde se advierte una dirección tan audaz como sutil.

Estas de hoy —a la una, tres, cinco, siete y nueve y media— serán las últimas proyecciones de El murciélago en Martí.

Mañana, estreno —en dicho coliseo— de La viuda alegre, creación Metro-Goldwin-Mayer elicadísima, por Mas Murray, John Gilbert y Roy d'Arcy.

La viuda alegre es la obra cumbre de Mae Murray y una maravilla de fastuosidad escénica.

Toda ella es una larga, interminable teoría de riquísimas toilettes y decorados suntuosos. Y en medio de esto, vistiendo las primeras y sirviendo de primer término a las segundas, la gracil elegancia Mae Murray.

2193 1 d-21

CAMPOAMOR

Entre Naranjos, la bellísima creación Metro-Goldwyn-Mayer, se reprisó ayer lunes, obteniendo un éxito tan absoluto como el de su primera jornada, la dominical, en que Campoamor atrajo la más grande concurrencia que cinta alguna ha procurado a un teatro en la Habana.

El interés poderoso de su trama, que es la misma de la novela de Blasco Ibañez, expresiva de unos amores tan intensos como dolorosos; la belleza de su ambiente —Valencia, con su capitoso perfume de azahar, sus flores como mujeres y sus mejores como flores; la diafanidad de su atmósfera y sus encantadoras costumbres— y el exquisito, inigualable desempeño que a los papeles de Leonora y de Brull impusieron Greta Garbo y Ricardo Cortéz, justifican la curiosidad de nuestro público.

No puede, en realidad, crearse un film en la que se aunen todos los factores de triunfo más decisivamente. Este milagro débese a su director, a Monta Bell, autor también de Los cuatro jinetes del Apocalipsis.

Así la escena —a él debida, únicamente— de la riada, desconcierta, asombra:

No obstante, nada tan ligna de mención como la labor de Greta Garbo. Su extraña belleza norteña, la estilización de su figura, toda gentileza y la fastuosidad de su atavío, contribuyen poderosamente a la singularidad de esta nueva producción Metro.

Entre naranjos, por otra parte, merece de la orquesta de Campoamor la más cuidadosa ejecución de su partitura; partitura característica, plena de ritmos netamente españoles.

Irá hoy nuevamente a la pantalla A todas horas.

2088 1 d-21

CINE OLIMPIC

Martes 21.

Hoy en las tandas elegantes de 5 y cuarto y 9 y media Firts National presenta la suntuosa producción interpretada por Richard Barthelmess titulada Alma Ardiente, exhibiéndose también la revista Fox No. 92, con interesantes asuntos de actualidad, entre ellos Los Funerales del malogrado actor Rodolfo Voentino.

Tanda de 8 y media Ana Pennigton y Johnie Walker en la notable producción La Reina del Charleston.

Mañana. En las ándas preferentes de 5 y cuarto y 9 y media Metro-Goldwyn-Mayer presenta al genial actor John Gilbert en la grandiosa producción que lleva por título El Vanidoso.

Jueves 23. Aileen Pringle y John Gilbert en la sensacional cinta La mujer del Centauro.

Viernes 24. Carrerá y Medina presentan a la bella actriz Mariana protagonista de la cinta Surcouff el Halcón de los Mares, en la magistral producción titulada La Espía de los ojos Negros.

Sábado 25. En la matinée de las 3, Alma Rubens en la cinta La Mariposa Dorada.

Aileen Pringle en la soberbia producción Firts National Un ladrón en el Paraiso.

2092 1 d-21

IMPERIO

Hoy martes 21 de Septiembre.

Gran matinée de 1 a 6 y por la noche de 7 a 11.

Divertidas cintas cómicas.

Ben Wilson en la obra El Círculo del Amor.

Mae Murray en su colosal producción La Novia Fingida.

Ana Pennington el grandioso drama social Las Mujeres del Teatro.

2100 1 d-21

RIALTO

Ayer estrenose en el simpático y concurrido Rialto con el más brillante éxito, la magnífica producción dramática en diez actos que lleva por título La Espía de los Ojos Negros correspondiente al selecto repertorio de la casa Carrerá y Medina y que de una manera tan magistral es interpretada por un poderoso conjunto de actores. El argumento de la obra se halla tramado de una manera admirable, y tanto la interpretación como la dirección, es digna de muchos méritos por tratarse de una obra de espectacular grandeza. Como intérprete principal de este cinedrama, aparece haciendo g asdaleiuucnl 'tjArdrdluuu elih l gala de su singular belleza y de su incomparable talento, la gentil estrella María Dalbalcin ya bien conocida por el público de Cuba, pues en Sourcuf El Halcón de los Mares hizo una magnífica labor scénica. Se repite hoy esta cinta en los mismos turnos de cinco y cuarto y nueve cuarenta y cinco, y es seguro que ha de obtener tanto éxito como ayer. También será exhibida una revista de asuntos internacionales.

Para cubrir los turnos iniciales de la una y media y siete de la noche, se anuncia la exhibición de Belleza Negra, interesante producción dramática de precioso argumento que interpreta la popular estrella Alice Calhoun.

Anúnciase para las tandas especiales de las tres y de las ocho y media, la exhibición de El Mundo Acusador, una sensacional producción dramática de extraordinario argumento de la Metro-Goldwyn Mayer que interpretan de una manera exquisita Eleonor Boardman.

Mañana miércoles La Tercera María y en Octubre El Hijo del Sheik, la última producción del malogrado Rodolfo Valentino.

2094 1 d-21

TEATRO TRIANON

En las tandas elgantes de hoy martes de moda se exhibe la cinta de Percy Marmont y Jacqueline Logan titulada La calle del Olvido y la cómica Profesor de Natación.

A las 8 hoy Los Peligros de la Mujer por Irene Rich y la cómica Profesor de Natación.

Mañana miércoles a las 5 y 15 y 9 y 30 Una esclava de la moda, por Norma Shearer y Lew Cody. También la cómica El nuevo Administrador.
44aóitcaoTfo shrdlu shrdlu hr dluuuu

El Jueves función extraordnaria exhibiéndose las dos películas más famosas de Douglas Fairbanks y que tienen relación entre si. Una es la Marca del Zorro y la otra Don Q. El Hijo del Zorro que es la continuación de la primera.

La empresa de Trianón conocedora del interés que despertaría entre el público de Trianón la exhibición de estas dos películas el mismo día y en las mismas tandas, pues así podría verse seguidas las dos obras más famosas de Douglas decidió exhibirlas y puede augurarse que será un éxito la función ese día.

El Viernes día de moda y el sábado Sara la Gitana por Aileen Pringle y Conway Tearle. Airlee Pringle es aquella bella artista que tanto gusto en Tres Semanas.

Entre los próximos estrenos de Trianón figuran Entre Naranjos la obra de Vicente Blazco Ibañez interpretada por Greta Garbo y Ricardo Cortez. Amor de Padre por Lon Chaney y Norma Shearer.

1 d-21.

CINE LARA

En las tandas de las 1, 4 y 9 1|2 de hoy se exhibirá la producción interpretada por Madge Bellamy titulada Tragos de Amarguras. En las tandas restantes de las 3, 5, 8 y 10 1|2 se exhibirá la producción Warner Bros interpretada por Mary Mc Avoy titulada Noches de Novios.

Mañana: Ay Doctor por Tom Mix y Ladrón de Corazones por Norman Kerry y Jetta Nisen.

Jueves 23; El Murciélago por Louise Fazenda y Mal Corazón por Margaritte Livingstone y Earle Fox.

2098 1 d-21

HOY EN ACTUALIDADES, EL AMULETO DE ABD-EL-KRIM Y LA CORTE DE LUCIFER

Sigue de triunfo en triunfo las huestes de nuestro amigo Orozco en el simpático Teatro de la calle de Monserrate, en donde con su labor obtiene a iario un éxito más que resonante, por ser una compañía de Revistas y Comedias que nada tiene que envidiarle a ninguna otra.

Hoy como de costumbre las tandas comenzarán a las 8 y a las 10 con la exhibición de la magnífica pelícuia por un conjunto de estrellas, titulada: Errores de la Justicia.

Y despues como fi nde fiesta se llevará a escena en la primera la revista de asunto morismo titulada: El Amuleto de Abd-elKrim, y en la segunda la fantástica y original revista de espectacular escena titulada: La Corte de Lucifer en donde las diablesas hacen un derroche de gracia haciendo evoluciones coreográficas fantásticas y originales.

Para el viernes hay en cartera un estreno que lleva por título El Conflicto de las Quintas tratando de un asunto de gran actualidad y para cuya obra se está preparando un decorado especial y que será de gran efecto.

Dado lo económico que resulta el costo de las entradas en el Teatro Actualidades y los espléndidos espectáculos que presenta es por lo que a diario se contempla completamente invadido de concurrencia que con su asistencia y aplausos premia la labor no tan solo de a empresa sino del conjunto que forma la compañía de variedadese y revistas que se encuentra actuando.

Para más adelante hay nuevas sorpresas y que cuando nuestro amigo Orozco las de a conocer será una satisfacción más para el público que en busca de placer concurre diariamente al teatro de la calle de Monserrate.

9078 1 d-21

MARGARITA CUETO

La gran cantante mexicana que tiene un extenso y magnífico repertorio en

DISCOS "VICTOR"

entre los cuales se destacan los siguientes:

DOBLE 10", Sello Negro a $1.00.

78708.—Tentadora (Paso Doble), Margarita Cueto.
The Red Star (Fox Trot), Orquesta Internacional.

78701.—La Negra Noche (Danza Charra), Cueto y Mejía.
Y pa que me dices cosas (Canción), Margarita Cueto.

78559.—Flor de Amor (Fox Trot), Margarita Cueto.
Filomena (Fox Trot), Orquesta Internacional.

78498.—La Hija del Carcelero (Couplet), Margarita Cueto.
Es un Golfo (Tango), Juan Pulido.

Semanalmente recibimos muchas novedades y siempre en DISCOS "VICTOR" que tocados en las VICTROLAS ORTOFONICAS resultan maravillosos

VIUDA DE HUMARA Y LASTRA S. en C.

distribuidores de la Victor Falking Machine Co.

MURALLA 83 Y 85 — TELEFONOS A-3498 y M-9093

ULTIMO DESCUBRIMIENTO LDO. PEÑA

30 años de éxito en las enfermedades secretas

CINE GRIS

Martes 21.

A las 5 y cuarto y 9 y cuarto la comedia en 2 partes Agua y Gasolina, por Wanda Wiley, y esreno de la extraordinaria producción titulada La Represa de la Muerte, interesante fotodrama en 7 actos, interpretado por el famoso actor George O'Brien y la bella actriz Florence Gilbert.

A las 8 y cuarto: Esposas Alquiladas, por Virginia Valli.

Mañana: El amor se impone, por George Syney, Charles Murray y Vera Gordon.

Jueves 23: Esclava de su virtud, por Margarita de la Motte, Allan Forrest y Luisa Dresser.

Viernes 24: Por una mujer, por Lionel Barrymore, protagonista de "Los Eenemigos de la Mujer y otras grandes producciones.

Sábado 25: Sara la Gitana, por Aileen Pringle y Conway Tearle.

Domingo 26: matinée; Novedades Intarnacionles 29, Tomasito Terremoto, por Johnny Hines y El Rey del Desierto, por William S. Hart.

A las 5 y 1|4 y 9 1|4 El Ladrón de Corazones, por Norman Kerry.

Lunes 27: El Murciélago, por Luisa Fazenda, Jewel Carmen y Jack Pikford.

2091 1 d-21

NACIONAL

El Pasado, producción perteneciente al repertorio de la Liberty Film, fué estrenada ayer en el teatro Nacional con el éxito que es de suponer.

Decimos esto porque la empresa Poli no ha proyctado todavía, en ningún teatro confiado a su dominio artístico, cinta que merezca siquiera el dictado de mediocre...

El Pasado cuenta como intérpretes a Gustovo Glass, Bryant Washburn, Gladys Brockwell y Herbert Rawnlinson y se desenvuelve en torno de un asunto genuino, legítimamente dramático, pleno de emoción contenida y de interés.

Con sus exhibiciones de hoy —a la una, tres, cinco, siete y nueve y media— termina su período en el Nacional, pues para mañana está indicado un estreno formidable, de los que atraen al público con el solo anuncio de su protagonista.

Esta protagonista es Colleen Moore, con quien colaboran Ben Lyon, Anna Q. Nilson y Bull Montana; y el nombre de la creación, El angel del arroyo.

Toda film de Colleen Moore tiene para los habaneros encantos muy explicables...

La intérprete admirable de Sally y de cien otras producciones First National, es una de las favoritas. Anunciar, pues una obra suya es asegurar un triunfo en la plena acepción del vocablo.

Despues tocará turno a Corazón de Sirena, por la bellísima Bárbara La Marr.

En Corazón de Sirena trabajó la malagrada actriz hasta días —horas, casi— antes de su muerte.

2087 1 d-21

¿Busca Vd. Colocación?

La conseguirá inmediatamente si se anuncia en los CLASIFICADOS de DIARIO DE LA MARINA. Es el periódico que lee el comerciante y el que se lee en las casas de familia, los únicos elementos que pueden utilizar sus servicios.

TEATRO NACIONAL

Empresa Poli

Días 24, 25 y 26

Corazón de Sirena

Por Bárbara La Marr y Conway Tearle

Es una Producción de Arte sin igual.

¡Black Flag Es Mortal y, Sin Embargo, Inofensivo!

ES un hecho que "Black Flag" es inofensivo por completo para el hombre y los animales domésticos. Y, sin embargo, la ciencia lo considera como el destructor más efectivo contra los insectos parásitos.

Reflexione Ud. en lo que esto significa: no hay peligro de que los niños, jugando con el frasco de "Black Flag," sufran daño alguno. Tampoco afecta a los pájaros, los perros, ni los gatos. Si se satura con él una habitación, perecerán ahí cuantas pulgas, moscos, cucarachas, chinches o moscos haya; pero no tendrá efecto ninguno ni en los miembros de la familia ni en los animales deméstícos.

El ingrediente secreto que "Black Flag" contiene lo convierte en el mortal destructor de los parásitos. Y, eso no obstante, cuesta menos que otros insecticidas inferiores.

Exija Ud. que le den "Black Flag" (en polvo o líquido). Lo venden en las droguerías y especierías. ¡No hay nada mejor!

BLACK FLAG — El símbolo de la Muerte para los parásitos

UNION COMERCIAL DE CUBA, S. A. MERCADERES 14, HABANA

GILPIN, LANGDON & CO., Baltimore, Md., E. U. A.

Oyendo "con toda el alma"

El electro reproductor AMPICO

Es el unico piano que hasta hoy reproduce fielmente. Asi, oyendolo, no solo disfruta Ud. de su música favorita, sino de lo que es cualidad exclusiva del Ampico: del modo como la ejecuta su pianista predilecto

Electro reproductor Ampico, vertical y de cola, al contado y a plazos

Victrolas Ortofónicas Victor al contado y a plazos

AGENTES EXCLUSIVOS

UNIVERSAL MUSIC AND COMMERCIAL Co.

GRAL. CARRILLO (S. RAFAEL) 1. — TELEFONO A. 2930.

SUCURSALES SAN CARLOS Y GACEL-CIENFUEGOS-REPUBLICA No 95-CAMAGUEY

M.E.C.D. 2016

Acciones Preferidas de los Ferrocarriles Consolidados de Cuba

RENTAN EL 6.80%

Acciones Comunes de la Cuba Company

RENTAN EL 11%

PAGAN LOS DIVIDENDOS TRIMESTRALMENTE
NO DESCUENTAN TAX EN LOS DIVIDENDOS
FACILITAMOS INFORMACION DE AMBAS COMPAÑIAS

E. Taboada. J. M. Capmany

(MIEMBROS DE LA BOLSA DE LA HABANA)

Banco del Canadá. Departamento 306. Teléfono A-4777.

INFORMACION MERCANTIL DEL PUERTO

BUQUES CON REGISTRO ABIERTO PARA LA EXPORTACION

Vapor americano Presidente Harrison, para San Francisco.
Vapor americano Venezuela, para New York y escalas.
Vapor americano Orizaba, para New York.
Vapor cubano Habana, para Puerto Rico.
Vapor americano Munargo, para New Orleans.
Vapor hondureño Atlántida, para New Orleans.
Vapor inglés Kelvina, para Shanghai.
Vapor noruego Vindeggen, para New York.
Vapor americano Cartago, para New Orleans.
Vapor americano Turrialba, para New Orleans.
Vapor americano, Metapán, para New York.
Vapor americano Calamares, para New York.
Vapor americano Zapaca, para Centro América.
Vapor americano Atenas, para Centro América.
Vapor inglés Ulúa, para Centro América.
Vapor americano Parismina, para Centro América.
Vapor francés Mont Angiel, para Marsella.
Manifiesto del vapor cubano Las Villas, capitán Belga, procedente de Santiago de Cuba y escalas y consignado a la Empresa Naviera de Cuba.
Compañía Ron Bacardí, 1.300 cajas, 1.000 galones 20 bocoyes ron.
La Polar 5 barriles cerveza.
Compañía Cubana de Cemento el Morro, 15 atados sacos vacíos.
Dunlop Rubber Co. 3 gomas de auto.
E. Sabas 1 caja loza.
J. G. Morales, 3 cajas muestras.
Jaffe Products Co. 1 fardo trapos.
La Tropical 500 barriles botellas vacías.
Pedro Grau 3 bultos loza.
P. J. Montes 2 cajas ropa.
Secretario de Hacienda 1 caja muestras.
United Rubber Exportation una goma auto.
West India Oil R. Co. 518 barriles vacios6 15 tambores idem.

DE NIQUERO:
Cuban Air Products Co. 8 cilindros vacíos.
York Shipley Co. 1 idem idem.
The Freske Mfg Co. 2 sacos cera.
West India Oil R. Co. 37 bultos envases vacíos.

DE MANZANILLO:
Angel y Co. 7 cajas sidra.
Amado Paz y Co. 1 paquete efectos.
La Ambrosía Industrial 1 caja de galletas.
La Polar 3 barriles botellas vacías.
Compañía Cubana de Cemento El Morro, 14 atados sacos vacíos.
Cucurrel y Tarragona 1 fardo de pieles 6 cajas puntilla.
Wilson y Co. 1 caja ganchos.
J .Ulloa y Co. 2 bultos accesorios auto.
J. Calle y Co. 2 cajas sidra.
Muñiz y Agustí 1 fardo pieles.
M. Suárez 17 sacos botellas vacías.
La Tropical 32 barriles id. id.
Próspero y Montané 1 caja efectos.
Sánchez Valle y Co. 1 baúl de muestras.
Sabatés y Co. 21 cajas velas.
Orden 1 caja efectos.
West India Oil R. Co. 113 bultos envases vacíos.

DE SANTA CRUZ:
Empresa Naviera de Cuba 3 fardos azúcar.
Loveras y Co. 1 cuarto pipa vino 1 fardo alpargatas.
Santos y Suárez 1 caja cera.
La Vinatera 1 tambor vacío.
West India Oil R. Co. 5 id. id.

DE TUNAS:
Darden Belier y Co. 18 piezas 12 barriles desperdicios 12 sacos bronce y metal.
Puente y Mer, 1 camión.
A. Milk Products Co. 9 cajas de leche.

DE CIENFUEGOS:
F. Quevedo 1 automóvil.
C. Aguirre 4 sacos soga 1 caja metales.
Ajax Cuba Co. 2 gomas.
C. González 10 cajas dulces.
Felicia Riego 1 máquina coser.
Galbe y Co. 5 sacos chícharos.
J. Tuens, 60 sacos frijoles.
Jaffre Products Co. 1 barril metales.
Libby M. Libby 25 cajas leche.
Orden 4 cajas confituras 1 caja jamón 27 cajas cerveza.
M. Trelles 14 sacos huesos.
Pablo Capote 1 tambor con fondos.
F. Morla 26 tercerolas vacías.
Mayo Hermano y Vila 1 caja de efectos.
West India Oil R. Co. 10 tambores vacíos.

MOVIMIENTO DE EXPORTACION

TABACO

Vapor americano Presidente Harrison, para New York.
Henry Clay Bock Co. S. B. R., Australia, 12 cajas con 83.000 tabacos elaborados y 20.000 cigarros.
Idem W. D. H. Co. New Zelandia, 2 cajas con 400 cajetillas cigarros y 10.000 tabacos.
Vapor americano Munargo, para New Orleans.
Calixto López a R .Towens, 2 cajas con 14.500 tabacos.
Vapor americano Cuba, para Key West.
M. A. Pollack Integridad Cigar Co. 8 pacas 8 barriles despalillado.
Idem A. Santaellá 100 pacas id.

AZUCAR

Vapor inglés Oroya, para Liverpool y escalas.
Central Toledo Orden 5.000 sacos azúcar centrífuga.
Vapor americano Munargo, para New Orleans.
Central Pilar Orden 12.010 sacos azúcar centrífuga.
Central Providencia Orden 200 id. idem.
Vapor americano H. M. Flagler, para Key West.
Central Toledo Orden 1.100 sacos azúcar centrífuga.
Central Hershey Orden 2.200 saquitos azúcar refinada.

TORONJAS

Vapor americano H. M. Flagler, para Key West.
Havana Terminal Ry. Co. Cuban American Forwarding 4.649 huacales toronjas.
Mason Bros Orden 360 id. id.

AGUARDIENTE

Vapor español Alfonso XIII, para España.
R. Otamendi Orden 6|4 pipas aguardiente.

AGUACATE

Vapor americano Governor Cobb, para Key West.
A .Cejudo Orden 170 bultos de aguacates.
Vapor americano Siboney, para New York.
Godínez Hermano W. I. Fruit Co. 268 huacales aguacates.

CLEARING HOUSE

Las compensaciones efectuadas ayer entre los Bancos asociados al Clearing House de la Habana ascendieron a la cantidad de $2.044,459.46.

BANCO DEL COMERCIO

	Venta	m. o.
New York cable	5	64 P.
New York vista	1	16 P.
Londres cable	4.85	¾
Londres vista	4.85	⅛
Londres 60 días vista	—	
Paris cable	2.81	
Paris vista	2.80	
Madrid cable	15.16	
Madrid vista	15.15	
Suiza cable	19.34	
Suiza vista	19.33	
Holanda cable	40.24	
Holanda vista	40.23	
Milán (Italia) cable	3.64	
Milán (Italia) vista	3.63	
Bélgica cable	2.74	
Bélgica vista	2.73	
Yokohama cable	—	
Yokohama vista	—	

VALORES DE NEW YORK

BONOS
7.357.000

ACCIONES
1.812.000

CHEQUES
456.000.000

UNA REYERTA EN MARIANAO, AYER, ENTRE FAMILIARES

Tres ladrones fueron sorprendidos en los momentos en que hacían barrenos en una puerta para robar

OTRAS NOTICIAS DE NUESTRO CORRESPONSAL EN MARIANAO

(Por telégrafo)

Marianao septiembre 20.— DIARIO.— Habana.— Ante el Sargento de guardia señor Ramón de Lázaro, comparecieron los ciudadanos Domingo y Angel Fernández Llanes, naturales de Canarias, vecinos de La Ceiba, acompañados de José Acosta vigilante nocturno y José Quirós Barrios, vecinos de Puentes Grandes.

Este último fué sorprendido en unión de dos sujetos más, desconocidos; en los momentos en que le daban un barreno a una de las puertas de la casa de Llanes, para robar; siendo sorprendidos por Angel. Los tres "cacos" se dieron a la fuga, siendo capturados más tarde por el vigilante Quirós. Después de negar las acusaciones fué remitido al Vivac.

—Por los vigilantes de la Policía Municipal José Vilela y Porfirio León y el Alcalde de barrio de Columbia señor Francisco Delgado, se procedió al arresto de las jóvenes Dominga Díaz Rodríguez, René Rodríguez Valles, vecinas de la Avenida de Columbia y los ciudadanos Francisco Losada Rodrguez y José Salgado López, de la misma vecindad y Cándido González, vecino de Primelles y O'Farrill, los que en compañía de las citadas jóvenes, todas de mal vivir formaban un fenomenal escándalo, ofendiendo a la moral. Fueron presentados ante el Sargento de carpeta de esta Estación de Policía, siendo instruídos de cargos e ingresando en el Vivac.

—Esta madrugada fueron asistidos en la Casa de Socorros de esta Villa, por el facultativo de guardia, doctor Alzola, los hermanos Enrique y José Fernández Ortiz, vecinos de la Calzada del Monte número 94, en esa Capital. Presentaban heridas leves en distintos lugares del cuerpo. Manifestaron al Sargento Juan Lavoy que al regresar a su domicilio del Reparto Almendares, donde reside su madre, se encontraron a su cuñado Isaac, el que hace tiempo había abandonado a una hermana de éllos y al tratar de reconciliar a los cónyugues Isaac enfurecido, se posesionó de un garrote, entablándose una fiera lucha logrando los hermanos Ortiz desarmarlo, sacando después Isaac un estilete causándole con el mismo las heridas que presentaba. Al verles ensangrentados, el agresor se dió a la fuga, sin que pudieran detenerlo.

—Domingo Vázquez y Riera vecino de la Playa de Jaimanitas se personó en la Jefatura de Policía manifestando que en los momentos en tos en que se dirigía a la Playa guiando el automóvil número 593, propiedad de René Berndes, chocó con otra máquina que manejaba una joven de nacionalidad española causándole serias averías en el vehículo. Dijo Vázquez que al requerir a la joven ésta lo insultó, dándose a la fuga. sin que pudiera tomarle el número de su automóvil.

MARTINEZ
Corresponsal.

SUCESO AUTOMOVILISTA EN MARIANAO

(Por Telégrafo)

MARIANO, septiembre 20. DIARIO, Habana.—El doctor Alzola asistió de lesiones menos graves a Esther Valladares, Rosa Andrade y Prudencio Quintana, vecinos de Quemados.

Manifestaron que en los momentos en que se encontraban paseando en un automóvil por el Reparto Almendares fueron acometidos por otra máquina que carecía de chapa, manejada por Enrique Argüelles, vecino de la fotografía que existe junto al Teatro Payret, en esa capital, quien desconociendo el manejo del auto venía a gran velocidad. Ingresó en el Vivac por no haber prestado fianza de veinticinco pesos.

Martínez,
Corresponsal.

EDICTO

DR. JOSE DEL VALLE MORE, Juez de Primera Instancia del Centro de esta Capital..

Por el presente edicto hago saber: que en los autos de la demanda ejecutiva establecida por Elena Lamar y Hernández, contra Juan Antonio Ramírez y Vidal, en providencia de esta fecha, he dispuesto sacar nuevamente a pública subasta por término de ocho días, y con la rebaja del veinte y cinco por ciento, los bienes muebles embargados, consistentes en: "El establecimiento de tienda mixta propiedad del deudor, situado en las calles de Independencia y Marcial Gómez, en el pueblo de Ciego de Avila, con todos sus útiles, muebles, enseres y existencias, que se encuentran depositados en poder del señor Eduardo Iturrioz y Marrero, en dicho lugar, que manifestó ser apoderado del demandado; cuya descripción de los bienes y demás circunstancias constan del inventario practicado y que rola a fojas de la veinte y tres a la treinta de los autos"; los cuales han sido tasados en la suma de cinco mil ciento setenta y tres pesos catorce centavos moneda oficial. Y se ha señalado para que tenga lugar el acto del remate, las nueve de la mañana del día cinco del entrante mes de Octubre, en la Sala Audiencia de este Juzgado, sito en Paseo de Martí número quince, bajos; advirtiéndose que no se admitirán posturas que no cubran los dos tercios de la tasación, una vez deducido la rebaja del veinte y cinco por ciento de la misma, y que para tomar parte en la subasta deberán los licitadores consignar previamente en la Secretaría respectiva, o acreditar su depósito en la Zona Fiscal que proceda, de una cantidad, igual por lo menos, al diez por ciento del valor de los bienes que sirve de tipo a la misma, contando dicha rebaja, sin cuyo requisito no serán admitidos; y por último que los autos se encuentran de manifiesto en la Secretaría del actuario, para que puedan ser examinados por todos aquellos a quienes interese.

Y para su publicación en un periódico de esta capital de circulación diaria, a los fines dispuestos, se libra el presente en la Habana, a veinte de Septiembre de mil novecientos veinte y seis.—**Dr. José del Valle Moré.**—Ante mí: **Abelardo Piedra.**

9760 1 d 21.

ULTIMA HORA

PENSACOLA Y MOBILA AISLADOS POR EL HURACAN

NUEVA ORLEANS, septiembre 21.— (Martes).— (A. P.)— Mobila y Pensacola están aislados a consecuencia del ciclón que, tras dejar una estela de ruinas, muerte y desolación en el Estado de la Florida, se ha lanzado por el interior de los Estados Unidos, azotando el Oeste de Alabama y el Este de Mississippi.

Los esfuerzos de la estación naval de radio de Nueva Orleans por comunicarse con Pensacola han resultado hasta ahora estériles. Se cree que el ciclón haya destruído la estación de dicha ciudad. Las noticias recibidas de Pensacola, antes de que el huracán destruyera todos los medios de comunicación con ella, daban cuenta de que soplaba sobre la ciudad un viento de ciento sesenta kilómetros por hora.

Las noticias recibidas de Mobila a las ocho de la noche de ayer indicaban que también el ciclón se dejaba sentir allí intensamente. No se sabe de desgracias personales.

El huracán ha sido tan fuerte en Mobila, que cientos de personas que laboran en oficinas se vieron por ahora impedidas de abandonarlas.

LLEGA EL CICLON A TROY

TROY, Alabama, septiembre 21.— (A. P.)—Lentamente hizo su aparición procedente del Noroeste el ciclón, que nacido en las Indias Occidentales devastó la parte oriental del Estado de la Florida. Cae sobre esta ciudad una fuerte lluvia con rachas violentísimas. En todo lo largo de la carretera de Montgomery a Troy hay numerosos automóviles impedidos de seguir camino. El temporal parece seguir rumbo al Oeste.

HA SIDO PROCESADO EL JUEZ MUNICIPAL DEL COBRE

Otras noticias de la capital de Oriente

(Por Telégrafo)

Santiago de Cuba, septiembre 20. —DIARIO DE LA MARINA, Habana.—Esta mañana, la señorita Juana Coromil, se presentó en el domicilio de Elena Ruperez, viuda de Ibáñez, y le disparó varios tiros, y volviendo luego contra sí el arma, se causó una herida leve. La señora Ruperez sufrió lesiones leves así como su hija Elena Ibáñez Ruperez.

Ignóranse los motivos de esta tragedia; pero dícese que la Coromil tiene perturbadas sus facultades mentales.

—En la tarde de hoy, encontrándose Gumersindo Rivero en la Sociedad Centro Asturiano, presentósele José Suárez y lo agredió con un cuchillo.

El agresor presentaba síntomas de embriaguez alcohólica.

—En la tarde de hoy el juez de Instrucción doctor Domingo, dictó auto de procesamiento contra el juez municipal titular del Cobre, José Carmenate, suspendiéndolo en su cargo. Dicho procesamiento obedece a querella que formuló el administrador de la Compañía Eléctrica contra dicho funcionario.

—La Audiencia de Oriente absolvió a Lázaro Hernández, teniente de policía y jefe del Vivac Municipal, que fué procesado por delito privado y cuyo juicio oral se celebró hace poco.

Corresponsal.

VELADA MATINIANA EN BANES

(Por Telégrafo)

Banes, septiembre 20.— DIARIO DE LA MARINA, Habana.—Anoche, en el Teatro Heredia, se congregó todo Banes en la velada que en honor del apóstol José Martí organizó el señor Arturo R. de Carricarte, incansable mantenedor y divulgador de las doctrinas del maestro.

Todas las autoridades y el magisterio local secundaron el meritorio propósito, preparando discursos, preparando diversas representaciones, que fueron muy bien acogidas y aplaudidas, constituyendo un gran suceso, por todos conceptos, el referido acto patriótico artístico-social.

Informaré por Correo.

Pueyo,
Corresponsal.

EMBARQUE DE 6.500 SACOS DE AZUCAR POR EL PUERTO DE CASILDA

(Por Telégrafo)

Trinidad, septiembre 20.— DIARIO DE LA MARINA, Habana.—Se encuentra cargando en el puerto de Casilda el vapor "Riol", seis mil quinientos sacos de azúcar procedentes del Central Santa Isabel, con destino a Galveston.

Gándara,
Corresponsal.

TOMO POSESION EL NUEVO MEDICO DE LA CASA DE SOCORRO EN SANTA CLARA

(Por Telégrafo)

Santa Clara, septiembre 20.—DIARIO DE LA MARINA, Habana.—El alcalde interino de esta ciudad, señor Isaac Pérez, ha resuelto el problema de la Casa de Socorro al nombrar médico de la misma al doctor Manuel Infante, galeno de amplios conocimientos, que ha trasladado su residencia de Caibarién.

Tan pronto tomó posesión el doctor Infante fué necesario utilizar sus servicios con varios casos. El doctor Infante reorganizará ampliamente el servicio de la citada Casa de Socorro.

Alvarez.

EL PREMIO GORDO CAYO EN MANGUITO

(Por Telégrafo)

Manguito, septiembre 20.— DIARIO DE LA MARINA, Habana.—El premio mayor del sorteo celebrado hoy cayó en este término y fué vendido por La Filipina, de Ley Long. Fué repartido entre gente pobre.

Castellanos,
Corresponsal.

EL TERCER PREMIO DEL SORTEO DE AYER CAYO EN DIMAS

(Por Telégrafo)

Dimas, septiembre 20.— DIARIO DE LA MARINA, Habana.— Hoy dió comienzo a sus labores la escogida de tabaco del señor Adolfo Izquierdo. El sábado terminó la de la Cuban Land, en Pueblo Nuevo, dirigida por el señor José Carrio, y dió principio la de Marcelino Alcalde. La del señor Miguel Torrente demora aún terminar.

—Hemos sido favorecidos con el tercer premio de la Lotería Nacional, habiendo participado del mismo elementos pobres.

García.

CAUSA JUBILO EN LIMONAR LA CREACION DE UNA ESCUELA DE KINDERGARTEN

(Por telégrafo)

LIMONAR, septiembre 20.—DIARIO, Habana.—Ha causado júbilo entre las familias de este pueblo la creación de un Kindergarten, efectuándose hoy la apertura de la referida Escuela con 34 niños, bajo la dirección de la señora Eloísa Fornaguera de Santos, auxiliada por la señorita Isabel Muñoz Betancourt.

—Al visitar la señorita Raquel Ferraez el Central Limones sufrió lesiones graves, al tratar ésta de impulsar un motor eléctrico, Carlos Monson. Fué asistido por el Doctor Scheweyer y después trasladado al Hospital de Matanzas.

Martínez,
Corresponsal.

NO PUEDE VOLAR TODAVIA A PARIS EL CAPITAN FONCK

NUEVA YORK, septiembre 20.— (UP).— Continúan recibiéndose informes procedentes de los buques que se encuentran navegando por el Atlántico dando cuenta que los temporales no han cesado en dicho océano.

Los funcionarios del Departamento de Marina y del Weather Bureau de Washington consideran que mientras los temporales continúen en el Atlántico resulta arriesgada toda empresa aérea de la importancia del vuelo Nueva York-Paris que se propone realizar el capitán René Fonck.

Atendiendo a los consejos de los meteorólogos, el as francés ha decidido aplazar su proyectado vuelo a Paris varios días, en espera de que mejoren las condiciones del tiempo.

Hoy entrevistamos al capitán Fonck, que nos manifestó que es incierto que haya recibido ningún mensaje del comandante Weiss de Paris, recomendándole que emprenda inmediatamente el vuelo, cualesquiera sean los riesgos que puedan esperarle.

El capitán francés se encuentra deseoso de acometer su empresa y nos dijo que los hará en la primera oportunidad que se le presente.

SI HACE BUEN TIEMPO, HOL RE MONTRA FONCK EL VUELO

NUEVA YORK, septiembre 20.— (UP). Esta noche se anunció que el capitán René Fonck, as de la aviación francesa se propone emprender el vuelo desde Nueva York a Paris, sin escalas, al amanecer de mañana martes a menos de que las condiciones del tiempo no sean favorables.

Las noticias que se han recibido esta noche del Weather Bureau de Washington indican que las tormentas continúan moviéndose en el curso que debe seguir el Sikorsky en su vuelo a Francia.

Si en un año gastáis 8 gomas baratas X, a $10.25 o sean $82, gastaréis solamente 4 gomas Michelín a $13.25, o sean $53

CON LAS MICHELIN ECONOMIZARÉIS $ 29

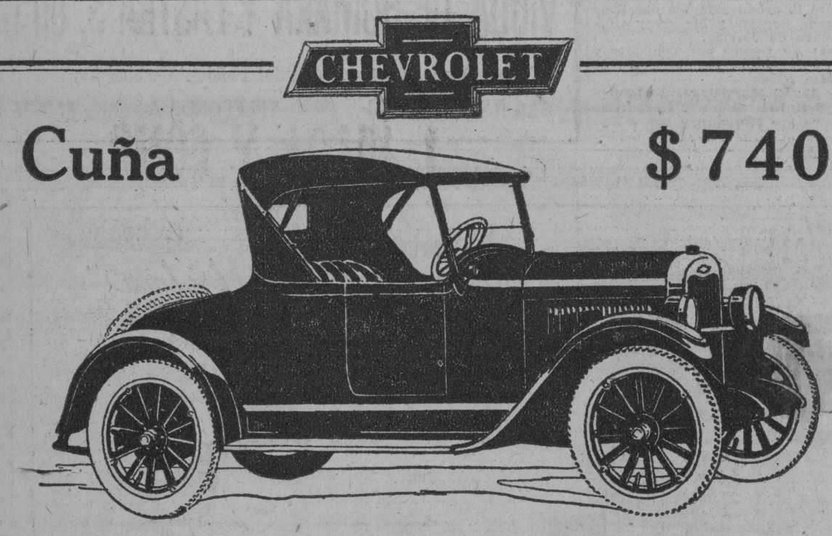

Cuña $740

Siempre Considere el Valor que Recibe por el Precio que Paga

En el Chevrolet usted obtiene mas utilidad por su dinero que en cualquier otro automovil.

Usted obtiene todos y cada uno de los mas esenciales mejoramientos que los ingenieros automovilistas han desarrollado en estos últimos años.

Usted obtiene la mayor flexibilidad del Chevrolet con la transmisión de tres velocidades - la mayor potencia y suavidad del motor de válvulas en la culata del Chevrolet - el manejo mas fácil y mas seguro con la dirección semi-reversible - la comodidad mucho mayor de los muelles semi-elípticos.

No adquiera ningún automovil de precio popular mientras no lo haya comparado con las ventajas que ofrece el Chevrolet. Obsérvelos punto por punto, detalle por detalle. Entonces comprenderá usted que es lo que está recibiendo en valor práctico por el precio que está dispuesto a satisfacer.

Solicite una demostración.

Distribuidores para Cuba:

Lawrence B. Ross Corporation, S. A.

Padre Varela 171, Habana.

"PIEL" BLANCA FRESCA
TALCOS-SARRÁ
BORATINADO. ANTISÉPTICOS.
NEBULOSO- PERFUMADOS.
BORISTEAR
BUENAS FARMACIAS

E. P. D.

El Sr. Felipe Masagué y Vidal

HA FALLECIDO

Y dispuesto su entierro para mañana, miércoles 22, a las cuatro de la tarde, los que suscriben, amigos y demás familiares, ruegan a las personas de su amistad que se sirvan acompañar el cadáver desde la casa mortuoria, calle de San Juan de Dios número 21, altos, hasta el Cementerio de Colón; favor que le agradecerán eternamente.

Habana, 21 de septiembre de 1926.

María de los Angeles y Ginés Masagué y Vidal; Narcisa Valdés Garcerán; Arturo Valdés Garcerán; Nicolás Vilaret y Masagué; María del Carmen, Antonio y Abelardo Curbelo; José Manuel Martínez; Manuel Hevia y el doctor Ramón Montalvo y Morales.

P. Id. 549.

CERVEZA: ¡DEME MEDIA "TROPICAL"!

M.E.C.D. 2016

MERCADO DE LA HABANA

COTIZACION OFICIAL DE LA BOLSA

BONOS Y OBLIGACIONES INSCRIPTOS EN LA BOLSA DE LA HABANA
Valor: $82.892.520 00

Septiembre 20 de 1926.

	Capital	Interés	Cupón	COTIZACION Comp.	Vend.
R. Cuba 1904 Speyer	$35.000.000	5 %	M S	101	103
R. Cuba 1905 D. I.	11.169.800	5 %	M N	98½	—
R. Cuba, 1900, 4 1/2 %	16.500.000	4 %	F A	90	100
R. Cuba 1914 Morgan	10.000.000	5 %	F A	100	—
R. Cuba 1917 Puertos	7.000.000	5 %	M N	99¼	—
R. Cuba 1923 5 1/2 %	50.000.000	5½ %	E15 J15	102½	104
R. Habana 1ª hip	6.183.000	6 %	E.A.J.O	102	110
A. Habana 2ª hip	2.655.000	6 %	E.A.J.O		110
Banco Territorial	4.000.000	6 %	L J	—	—
Calzado	400.000	8 %	J D	—	—
Cerv. Internacional	2.000.000	7 %	E J	103⅛	106¾
Cº Az. Ciego de Avila	700.000	6 %	Mzo. 30	—	—
Acueducto Cienfuegos	1.500.000	7 %	J D	—	—
Cº Curtidora	200.000	6 %	J D	—	—
Cº Electricidad	4.000.000	6 %	J D	107	—
Gas y Electricidad Gibara	349.000	8 %	F A	—	—
F. C. Electric (Cons.)	8.972.561	5 %	F A	98½	100
H. Electric (H. E.)	25.000.000	5 %	M S	104½	106
H. Licorera	2.500.000	7 %	A O	36	45
Manufacturera	2.600.000	6 %	A O	52	60
Matadero Industrial	500.000	6 %	F A	—	—
Nacional de Hielo	300.000	8 %	J D	—	—
N. F. de Hielo (bonos)	3.000.000	6 %	J D	101½	104
N. F. de Hielo (obligs.)	3.000.000	7 %	J D	101½	104
F. C. Norueste	3.000.000	6 %	E J	—	—
Papelera serie A	500.000	8 %	F15 A15	97	101
Papelera serie B	800.000	8 %	M N	53¾	58
Eléctrica Santiago	1.500.000	6 %	E J	—	—
Teléfono	2.000.000	5 %	E J	91	—
Teléfono (Conv. Col.)	2.500.000	5 %	E J	—	—
F. C. Unidos	3.830.000	5 %	E J	85	—
Cº Urbanizadora	2.000.000	8 %	D.M.J.S	—	—
Metropolitana	1.200.000	7 %	E J	100	104½
Jarcia Matanzas	500.000	6 %	M S	101½	104½

ACCIONES

Valor inscripto: $.83.014,800.00

	Capital	COTIZACION Comp.	Vend.
Compañía Cubana de Accidentes	$ 250.000	—	—
Banco Agrícola de Puerto Príncipe	320.000	—	—
Banco Territorial de Cuba	5.000.000	—	—
Banco Territorial de Cuba (benef.)	5.000.000	—	—
Calzado, preferidas	400.000	—	—
Cervecera Internacional (preferidas)	1.000.000	130	—
Compañía Azucarera Ciego de Avila	1.200.000	—	—
Acueducto de Cienfuegos	1.000.000	—	—
Constancia Cooper Company	1.000.000	—	—
Compañía Constructora (preferidas)	2.000.000	2	7
Compañía Constructora (comunes)	3.000.000	⅜	—
Cuba Cane Sugar (preferidas)	50.000.000	40	—
Cuba Cane Sugar (comunes)	50.000.000	1	—
Cuban Railroad (preferidas)	10.000.000	—	—
Cuban Central (preferidas)	900.000	—	—
Cuban Central (comunes)	900.000	—	—
Cuban Tire R. Co. (preferidas)	781.700	—	—
Cuban Tire R. Co. (comunes)	2.563.400	—	—
Compañía Curtidora Cubana	300.000	4	—
Ferrocarril Gibara Holguín	400.000	—	—
Havana Electric (preferidas)	21.000.000	100	—
Havana Electric (comunes)	15.000.000	180	—
Compañía Industrial de Cuba	250.000	—	—
Cº Jarcia de Matanzas (preferidas)	2.500.000	93½	96
Cº Jarcia de Matanzas (comunes)	3.500.000	33¼	34
Compañía Licorera (comunes)	8.000.000	1	4
Lonja Comercio Habana (preferidas)	200.000	100	—
Lonja Comercio Habana (comunes)	200.000	153	300
Manufacturera Nacional (preferidas)	5.000.000	6	8
Manufacturera Nacional (comunes)	6.000.000	2	4
Matadero Industrial	1.000.000	—	—
Empresa Naviera (preferidas)	2.000.000	52	60
Empresa Naviera (comunes)	4.000.000	8	12
Nueva Fábrica de Hielo	3.000.000	400	—
Nacional de Perfumería (preferidas)	1.400.000	70	80
Nacional de Perfumería (comunes)	1.850.000	14	22
Cº Cubana de Pesca (preferidas)	1.000.000	108	—
Cº Cubana de Pesca (comunes)	1.500.000	33	45
Banco de Préstamos	500.000	—	—
Eléctrica de Santiago de Cuba	1.500.000	—	—
Eléctrica de Santa Spiritus	39.800	—	—
Cuban Telephone (preferidas)	2.000.000	106½	108⅞
Cuban Telephone (comunes)	5.000.000	123	146
Teléfono Internacional	25.000.000	115½	118⅛
The Trust Company of Cuba	5.000.000	—	—
F. C. Unidos y Almacenes de Regla	6.859.970	88	91
Unión Oil Company	1.000.000	2	15
La Unión Nacional (preferidas)	750.000	—	—
La Unión Nacional (beneficiarias)	750.000	—	—
Cº Urbanizadora (preferidas)	1.500.000	—	—
Cº Urbanizadora (comunes)	3.600.000	—	—
Metropolitan Auto	200.000	—	—

Nota.—Es de observarse que en la Bolsa de la Habana solamente dos Compañías azucareras cotizan sus valores: la Compañía Azucarera Ciego de Avila y la Cuban Cane Corporation. En cambio, obsérvese el número de Compañías azucareras que cotizan sus valores en la Bolsa de New York. Véase dicha información. El montante total de los valores inscriptos en la Bolsa de la Habana, incluyendo los bonos de la Deuda Pública, asciende a $460.390.021.00.

MOTORES ELECTRICOS

ASEA

—¡Si todos los motores fueran como es éste después de veinte años!

REPRESENTANTES:

COMPAÑIA SKF DE CUBA

Pdte. Zayas, O'Reilly, 21. Tel. M-9105

ANUNCIESE EN EL "DIARIO DE LA MARINA"

PESETA

SE COTIZO A RAZON DE

6 PESETAS

59.63

DOLLAR

REAL ESTATE

HIPOTECAS Y CASAS

El mercado abrió ayer en idénticas condiciones. Se rumoraba que pronto como la Secretaría de Obras Públicas dé a conocer los planos de embellecimiento en su totalidad, comenzarán activamente operaciones de vastas proporciones en distintos sectores de la ciudad.

SOLARES

Continúa el mercado en esta semana en las mismas condiciones de la anterior. El anuncio de apertura de nuevos repartos en la zona que circundan la 5a. Avenida, Barandilla y otros se confirmó plenamente con el anuncio que ayer insertaron los periódicos.

Se rumoraba que a la par quedará pactado sobre líneas ventajosísimas para los inversionistas un gran Reparto en la Zona de la Lisa, entre el Ferrocarril de Guanajay, el de Zanja y los Tranvías y los Repartos Barandilla y Fincas de Recreo, tomados de antemano por capitalistas españoles y cubanos.

LA HUDSON MOTOR FIRME EN EL MERCADO

Los valores de Hudson Motor Car Co., de Detroit, se están afirmando en el mercado cada día con mayor consistencia, a pesar de que siempre han demostrado extraordinaria solidez.

Según declaraciones del Presidente del Consejo de Directores, Mr. Roy D. Chapin, la Compañía está operando con una producción que representa un record en la historia de la misma, debido ello a la buena acogida que han encontrado los nuevos modelos Hudson y Essex.

En el pasado agosto, ha entregado 28,700 carros lo que equivale a 1,148 vehículos diarios durante los veinte y cinco días laborables del mes. Esta cifra es un record notable y mejora en más de 1,000 carros al mejor mes de agosto que tuvo la Compañía que fué el de 1925.

A pesar de estar en verano, en que por lo general la industria reduce su producción, la Hudson-Essex está trabajando a la capacidad normal de sus plantas, incluyendo la de carrocerías recién inaugunada.

Los expertos, ahora más que nunca, clasifican las acciones de la Hudson Motor Car Co. entre los calores de sólida inversión.

COMISION BANCARIA

En sesión celebrada ayer por la Comisión Temporal Bancaria, entre otros acuerdos se resolvió pagar al National City Bank, como endosatario de Pedro Barroso, el 7.347 por 100 del crédito de este último de $1.108, contra H. Upmann y Compañía, y se negó la petición formulada por el propio Banco, como endosatario de Magdalena Sagrera, de un giro librado por el Banco Español contra el Banco Crédito Balear por pesetas 35.135.10, por no aparecer reconocido dicho crédito por la Junta Liquidadora del Banco Español, ya que le plazo concedido a los tenedores de letras de dicho Banco, para la presentación de las mismas a los efectos de su reconocimiento y graduación, venció en 15 de septiembre del pasado año 1925.

Se acordaron pagar a los acreedores del Banco Español señores María Luisa Vega, Miguel Fernández Campillo, José L. Losado, Pedro Castro Casal y Ana Castro, el segundo dividendo de cinco por ciento que les corresponde.

En vista de no poder hacerse cargo la imprenta del Ejército de la impresión de la memoria de la Junta Liquidadora del Banco Español, por exceso de trabajo, la comisión acordó pedir precio a las distintas casas impresoras de esta capital, a fin de realizar ese trabajo cuanto antes.

Además trató la comisión otros varios asuntos de mera tramitación en relación con los Bancos en liquidación.

FINANZAS

SUSPENSION JUSTIFICADA

La suspensión de la subasta de la Carretera Central no ha sido esta vez medida contraproducente. Todo lo contrario. Se ha visto con claridad que obdece a razones incontrovertibles y al deseo del gobierno de que la obra se ejecute dentro de líneas lícitas, pero amplias, por los contratistas que concurran a la subasta.

Es plausible la medida dictada.

Para que una obra de esa magnitud pueda alcanzar el éxito pecuniario que exige son necesarios complicados requisitos financieros que la premura del tiempo fijado no ha hecho posible, mucho más cuando las comunicaciones cablegráficas entre Cuba y los Estados Unidos que es el mercado monetario universal y de Cuba por consiguiente, han estado interrumpidas durante dos días por el último ciclón.

Bien pudiera ser que los Secretarios de Obras Públicas y Hacienda respectivamente aprovechen la oportunidad para aclarar ciertos puntos en discusión que no son plenamente satisfactorios para los contratistas que van a financiarse ellos mismos, sin ayuda oficial.

Lo primero es que la carretera se inicie. Lo que no puede prolongarse es la agonía económica de los campesinos y de los comerciantes, que muy gustosos pagan los impuestos extraordinarios creados con tan plausible propósito, como lo ha reconocido el propio Presidente de la República. El mercado cubano atraviesa en la actualidad una crisis honda, entre cuyos orígenes pudiera señalarse el de la falta de orientación para conocer que beneficios reportan al país esos impuestos. Por suerte, el gobierno, como suele decirse, juega limpio y es de esperarse que de la demora surja una solución definitiva y conveniente para todos.

BOLSA DE AZUCAR

NOTICIAS OFICIALES

Septiembre 20 de 1926.	En.	Mzo	Mayo	Julio	Sep.	Dic.
Cierre anterior	2.77	2.69	2.78	2.86	2.67	2.75
Apertura de hoy	2.80	2.73	2.82	2.89	2.68	2.77
Máximo	2.82	2.75	2.82	2.90	2.73	2.79
Mínimo	2.79	2.72	2.80	2.88	2.68	2.76
Cierre de hoy	2.79	2.72	2.80	2.88	2.71	2.77
Toneladas vendidas	9200	11600	3250	3350	5200	25600

MERCADO DE LONDRES.—Firme: se nota una mejor demanda de refinado. El refinado británico ha sido a vanzado en tres peniques.

MERCADO DE LA INDIA.—Contin úa firme este mercado.

MERCADO DE CZECHOSLOVAKIA.—Avisos cablegráficos recibidos anuncian los productores aun quejándose sobre las condiciones del tiempo, que se muestra demasiado seco.

MERCADO PECUARIO

INFORMACION GANADERA

La venta en pie:

El mercado cotiza los siguientes precios:

Vacuno, de 6 a 7 centavos.

Cerda, de 10 a 12 centavos el del país.

Lanar, de 7 a 10 centavos.

Matadero de Luyanó:

Las reses beneficiadas en este matadero se cotizan a los siguientes precios:

Vacuno, de 26 a 28 centavos.

Cerda, de 44 a 50 centavos.

Reses sacrificadas en este matadero: Vacuno 71; cerda 60.

Matadero Industrial:

Las reses beneficiadas en este matadero se cotizan a los siguientes precios:

Vacuno, de 26 a 28 centavos.

Cerda, de 44 a 50 centavos.

Lanar, de 40 a 50 centavos.

Reses sacrificadas en este matadero: Vacuno 277; cerda 142; lanar 56.

Entradas de ganado:

De las Villas llegaron 4 carros con ganado vacuno a la orden de Juan Angulo.

RESUMEN DE LA SEMANA

Durante la semana del 13 al 18 de septiembre del corriente año, se beneficiaron en los mataderos de la ciudad las siguientes cabezas de ganado:

Matadero Industrial: Vacuno 1,559; cerda 891; lanar 399.

Matadero de Luyanó: Vacuno 477; cerda 388; lanar 23.

Total general: Vacuno 2,036; cerda 1,279; lanar 422.

Los precios:

Rigieron durante ese período de tiempo en los ganados beneficiados los siguientes precios: Vacuno, de 26 a 28 centavos. Cerda, de 46 a 54 centavos. Lanar, de 40 a 50 centavos.

El ganado en pie:

Las operaciones del ganado en pie en los corrales de Luyanó fueron: Vacuno, de 6, 6 y medio a 7 centavos. Cerda, de 11 a 13 y medio centavos el del país. Lanar, de 8 a 9 centavos.

EL MERCADO DE CERDOS

Las ventas en pie de cerdos en plaza han oscilado a la baja, todo vez que se han pagado por cerdas en pie del país de 10 a 12 centavos.

Los cerdos americanos no llegan a esta plaza, ya que se piden en el Norte mayores precios que el nuestro.

El cerdo beneficiado de 44 a 50 centavos, según calidad.

MERCADO LOCAL DE AZUCAR

Muy firme, sin operaciones, rigió ayer el mercado local de azúcar.

Ayer se embarcaron por el puerto de Caibarién con destino a New York, 3,861 sacos de azúcar.

Según datos de los señores Gumá y Mejer, el movimiento de azúcar en los distintos puertos de la República fué como sigue:

	Toneladas
Arribos	45.934
Exportado	123.209
Existencia	747.767

Firme y de alza abrió ayer el mercado de azúcar de New York, con compradores a 2 3|4 centavos libra costo y flete.

A primera hora se anunció una operación de 50,000 sacos de Cuba a 2 3|4 centavos libra costo y flete para llegar en la primera quincena de Octubre a la National Sugar Co.

Los cablegramas recibidos al medio día anunciaron que las operaciones efectuadas durante el día ascendieron a 300,000 sacos a 2 3|4 centavos libra costo y flete embarque de la primera quincena de Octubre a la American Sugar Co. y National Sugar Co.

PROMEDIO DE LA COTIZACION OFICIAL DEL PRECIO DEL AZUCAR

MES DE SEPTIEMBRE
Primera quincena

Habana	2.183636
Matanzas	2.224809
Cárdenas	2.211945
Sagua	2.242747
Manzanillo	2.191943
Cienfuegos	2.227332

COTIZACION OFICIAL DEL PRECIO DEL AZUCAR

Deducidas por el procedimiento señalado en el apartado quinto del decreto 1770

Habana	2.219232
Matanzas	2.287693
Cárdenas	2.266155
Sagua	2.295524
Manzanillo	2.250771
Cienfuegos	2.281441

MOVIMIENTO DE AZUCARES

El habido durante la pasada semana fué como sigue:

	Toneladas
Recibos seis puertos	8.301
Recibos otros puertos	27.633
Exportación seis puertos	36.252
Exportación otros puertos	86.857
Existencia seis puertos	388.527
Existencia otros puertos	359.240

Exportación:

Hatteras	71.387
Europa	10.845
New Orleans	19.273
Galveston	5.857
Savannah	2.928
California	2.200
Canadá	172
Japón	10.547

Habana septiembre 20 de 1926.
Gumá & Mejer.

EXPORTACION DE AZUCAR

Las exportaciones de azúcar reportadas en el día de ayer por las aduanas en cumplimiento de los apartados primero y octavo del decreto 1,770, fueron las siguientes:

Aduana de Caibarién: 3,861 sacos. Destino: New York.

MERCADO DE FLETES

COTIZACIONES

	100 libras
Costa Norte a Filadelfia	17½ @ 18½
Costa Norte a Galveston	15½ @ 16
Costa Norte a N. Orleans	14½ @ 15½
Costa Norte a New York	17½ @ 18½
Costa Norte a Halifax	— @ —
Costa Norte a St. John	— @ —
Costa Norte a Savananh	— @ —
Costa Norte a Boston	19 @ 20
Costa Sur a Filadelfia	19½ @ 20½
Costa Sur a New York	19½ @ 20½
Costa Sur a New Orleans	16½ @ 17½
Costa Sur a St. John	— @ —
Costa Sur a Halifax	— @ —
Costa Ser a Boston	21 @ 22
Costa Sur a Galveston	17½ @ 18½

Estas cotizaciones son exclusivamente sobre azúcar.

MERCADO DE ALGODON

Al cerrar ayer el mercado de New York se cotizó el algodón como sigue:

	Quintal
Octubre	16.22
Diciembre	16.40
Enero (1927)	16.51
Marzo (1927)	16.71
Mayo (1927)	16.92
Julio (1927)	16.94

NO CATARROS

BREA-PINO-LICOR-

SARRÁ

BUENAS FARMACIAS

FRANCO

SE COTIZO A RAZON DE

35 FRANCOS

59 CENTIMOS

DOLLAR

TABACO

DEL MERCADO DE RAMA

Doscientos treinta y seis tercios de clases surtidas, de tabaco producido en zonas de Artemisa, vendieron y entregaron ayer Cano y Hermanos a la Cuba Tabacco Company; para los fabricantes tampeños Corral, Wodiska y Compañía.

—La firma exportadora Sidney Rotchechild, que tiene comprometidas varias cantidades de terceras y puntillas, registró ayer doscientos cuarenta y seis tercios de la primera de las mencionadas clases, en los almacenes de Lobeto y Miguel, como antes había cargado, también de terceras, ciento sesenta y cuatro tercios en casa de Iglesias y García.

—Camejo y La Paz vendieron y entregaron ayer a Walter Sutter y Compañía, sobre setenta tercios de quincenas de Vuelta Abajo.

—Manuel A. Suárez y Compañía compraron cincuenta y dos tercios de "hoja" de Remedios a Sobrinos de Antero González.

—Las clases limpias un total de cincuenta tercios—de una vega de Vuelta Abajo de la nueva cosecha, vendió y entregó ayer José Menéndez y Menéndez a la fábrica "La Radiante".

—Prieto y Hermano vendieron treinta pacas de "hoja" de Remedios a I. Kaffenburgh e Hijos y a J. B. Díaz y Compañía entregaron veinte de picadura.

—El exportador Hermann Diehl registró setenta y dos pacas de "botes" en los almacenes de Ramón Cepa y veinte de clases bajas casa de Godínez y Hermano.

—Walter Sutter y Compañía cargó más de doscientos tercios en los almacenes de J. B. Díaz y Compañía.

ENTRADAS DE TERCIOS

Entraron ayer por el patio de los ferrocarriles, las partidas siguientes:

De Mendoza, para Manuel García Pulido, 194 y 77.

De Guaracabuya, para Sobrinos de Antero González, 147.

De Cumanayagua, para Sierra y Díez, 63.

De Las Ovas, para Pérez y Capín, 89.

De Puerta de Golpe, para la Henry Clay and Bock Company, 79.

De Los Palacios, para Walter Sutter y Çompañía, 170.

De Paso Real, para Ramón Ruisánchez y Compañía, 68.

De Vueltas, para Aixalá y Compañía, 87.

De Báez, para I. Kaffeneburgh e Hijos, 99.

De Taguasco, para Menéndez y Compañía, 85.

De Venegas, para Torres y Meneses, 120.

De Florencia, para Abraham Haas, ciento veintiuno.

Del mismo lugar, para J. E., 149.

De Caibaguán, para Prieto y Hermano, 122.

Del mismo Cabaiguán, para Junco y Compañía, 100.

De la Herradura, para Ruisánchez y Gutiérrez, 55.

De la misma Herradura, para Calixto López y Compañía, 23.

De Caibarién, para M. Fernández, 42.

Del mismo lugar, para Traviesa y García, 200.

También de Caibarlén, para Vicente Fernández, 80.

De Camajuaní, para la Cuban Land and Leaf Tobacco, 160.

Del mismo lugar, para Sobrinos de Antero González, 95.

También de Camajuaní, para Constantino González y Compañía, 63

De San Luis de Pinar del Río:

Para la Henry Clay and Bock Company, 185.

Para Baldomero Fernández, 141.

Para Vigil y Corzo, 51.

De Sancti Spíritus, para los siguientes señores:

Echevarría y Pérez, 163 y 110.

Manuel Lozano, 74.

M. A. Suárez y Compañía, 157.

De Zaza del Medio, para las firmas siguientes:

González y Hermano, 154 y 145.

Abraham Haas y Compañía, 100.

Manuel A. Suárez y Compañía, 88

Lobeto y Miguel, 112.

De San Juan y Martínez, para las siguientes firmas:

Henry Clay and Bock Company, 157 y 53.

Cifuentes, Pego y Compañía, 80.

Deben y Hermanos, 143.

Pío Berdayes, 107.

De Placetas, para los señores siguientes:

Constantino Junco, 131.

Manuel Abella, 78.

Iglesias y García, 60.

I. Kaffenburgh e Hijos, 100.

Cuban Land and Leaf Tobacco, 125, 120 y 81.

Irritaciones Cutáneas

¿Por que lloran los bebés?

Doctores y parteras saben que infinidad de criaturas vienen al mundo cargadas de impurezas que se desarrollan en tormentosas afecciones de la piel. Eczema está a la cabeza de estos males.

Otras molestas irritaciones provienen de sarpullido, desolladuras, rozaduras, picaduras de insectos, y demás que hacen llorar a las criaturas, robar el reposo de las madres y agotar la paciencia del papá.

Hay un remedio soberano. Se llama **Unguentine**. Una nueva fórmula descubierta por un especialista en afecciones de la piel. **Unguentine** sana toda afección o lesión cutánea; erupciones, quemaduras, heridas, llagas, etc. Parece increíble el alivio y consuelo que da. Infinidad de usos. Para su nene. Para su familia. Para usted. Véndese en las buenas boticas y droguerías en tubos metálicos solamente. Recuerde bien y

Aplíquese Unguentine —¡en seguida!

THE NORWICH PHARMACAL CO., Norwich, N.Y., E.U.A

White

CAMIONES Y OMNIBUS A PAGAR EN 24 MESES

NUESTRA POSICION FINANCIERA, LA CONFIANZA QUE TENEMOS EN EL POR-VENIR DE LOS NEGOCIOS DEL PAIS Y EL ALTO VALOR QUE CONSERVA UN "WHITE" DESPUES DE VARIOS AÑOS DE TRABAJO, NOS PERMITEN CONCEDER HASTA 24 MESES PARA SU PAGO, CON UN INTERES MUY BAJO Y SIN NEGOCIAR LOS PAGARES EN NINGUN BANCO. LOS COBRAMOS DIRECTAMENTE A SU VENCIMIENTO.

EXISTENCIA DE CHASSIS PARA OMNIBUS Y DE CAMIONES DE VARIOS TONELAJES Y CON CAJA DE VOLTEO.

J. ULLOA Y COMP.

P. Martí, 3, 5 y 7. Tel. M-7951

Distribuidores de Packard, Hudson, Essex y White.

MERCADO LOCAL DE VALORES

Poco activo estuvo ayer el mercado local de valores notándose firmeza en los bonos y alguna irregularidad en las acciones.

Como habíamos anunciado ayer fueron amortizados quinientos mil pesos en bonos de la República ampliación de la deuda interior.

Estos bonos empezarán a ser recogidos el día primero de noviembre próximo.

Los bonos de la República están muy firmes, al igual que las obligaciones del Ayuntamiento.

Se afirman los valores azucareros de la Cuban Cane y acusan flojedad la Internacional de Teléfonos.

En los demás valores no hubo cambios de importancia.

Se operó ayer en distintos lotes de bonos, obligaciones y acciones, incluyendo acciones de Havana Electric Utilities.

De baja los valores de los Ferrocarriles Unidos Consolidados de Cuba, especialmente las Comunes y la Americana Foreing Power. Estas acciones no tienen cotización en la Bolsa.

El mercado serró quieto.

MERCADO LOCAL DE CAMBIOS

Sostenida la libra esterlina.

Continúa con tendencia bajista la peseta española.

Flojo el franco francés.

Había fuertes vendedores de fondos sobre New York, siendo el único comprador la sucursal de un Banco inglés.

Se operó entre bancos y banqueros en cheque sobre New York a 1|16, 3|64 y 1|32 premio, y en pesetas cable a 15.15.

Cotizaciones	Valor
New York cable	5 |64 P.
New York vista	1 |32 P.
Londres cable	4.86
Londres vista	4.85 85
Londres 60 d|v	4.82 34
París cable	2.82
París vista	2.81
Hamburgo cable	23.85
Hamburgo vista	23.83
Madrid cable	15.13
Madrid vista	15.16
Italia cable	3.65
Italia vista	3.64
Bruselas cable	2.71
Bruselas vista	2.70
Zurich cable	19.36
Zurich vista	19.34
Amsterdam cable	40.18
Amsterdam vista	40.16
Toronto cable	3 |16 P.
Toronto vista	¼ P.
Hong Kong cable	53.33
Hong Kong vista	53.10

N. Gelats & Co. BANQUEROS HABANA Aguiar 106-108

Vendemos cheques de Viajeros Pagaderos en Todas Partes del Mundo y Cartas de Crédito Circulares en las mejores Condiciones

"SECCION DE CAJA DE AHORROS"

Recibimos Depósitos en esta Sección Pagando Interés de 3 por 100 Anual

Todas estas operaciones pueden efectuarse también por correo

BANCO NACIONAL DE CUBA

JUNTA LIQUIDADORA

AVISO DE SUBASTA

Por resolución de la Comisión Temporal de Liquidación por Acta 1412-6 del día 15 del corriente, esta Junta por el acuerdo 4º de su Acta número 818 del día de hoy resolvió: sacar a pública subasta libre y voluntaria sin sujección a tipo el día 29 del corriente a las tres de la tarde en la Oficina de esta Junta en el edificio del Banco situado en Obispo esquina a Cuba, el material de libretas de depósitos del departamento de ahorros y cuentas corrientes que se encuentran envasadas aproximadamente en 245 cajas almacenenadas en el sótano de su edificio, cuyas cajas contienen aproximadamente 421.690 libretas y 1.715 cubiertas para las mismas.

Para tomar parte en la subasta tendrán los licitadores que depositar previamente en poder de la Junta la cantidad de $200.00 (Doscientos pesos) en efectivo o en cheques de cualquiera de los Bancos que integran el Clearing House de la Habana, extendidos o endosados a la orden de la Junta. La Junta no responde de la cantidad exacta de las cajas ni tampeco de que el contenido de las mismas sea exactamente la cantidad de libretas y cubiertas que aquí se mencionan, pues se subasta el contenido de las cajas cerradas existentes en el sótano, en la forma que se recibieron, las que estarán a la vista de los interesados para que puedan contarlas.

La Junta aceptará las proposiciones verbales o por escrito que se le hagan y si lo creyera conveniente abrirá la puja entre los licitadores, aceptando en principio la proposición que creyese más conveniente para elevarla a la consideración definitiva de la Comisión Temporal de Liquidación Bancaria, quién se reservará el derecho de aceptarla o rechazarla según lo estimase. El costo del Edicto en los periódicos y demás gastos de la subasta, inclusive los del Notario que de fé del acto, serán de cuenta del adjudicatario. La Junta devolverá los depósitos de los otros licitadores cuyas proposiciones no se hubieran aceptado y retendrá la del postor a quién le hubiere aceptado su proposición.

Queda entendido que el postor a quien se le adjudique la subasta queda obligado a sacar del Banco la mercancía subastada y a pagar el importe que haya ofrecido por la misma a las 24 horas de habérsele notificado la adjudición hecha por la Comisión, de la subasta, y si así no lo hiciera se declarará ésta en quiebra perdiendo en tal caso el depósito constituído. La notificación por carta se hará en el domicilio que haga constar el Notario en el Acta de la subasta. Asímismo queda obligado el adjudicatario a devolver en la Secretaría de Hacienda a su costo todos los envases que contienen los objetos subastados, para lo cual se le retendrán $50.00 (Cincuenta pesos) del depósito para responder de dicha obligación. Habana, Septiembre 17 de 1926.

Y para su publicación en LA MARINA se expide el presente.

BANCO NACIONAL DE CUBA
Junta Liquidadora.

V. Vidal
Presidente.

E. Durruthy
Secretario.

9779 1 d-21.

M.E.C.D. 2016

NOTAS POLITICAS

LOS ORADORES LIBERALES TENDRAN QUE RECOMENDAR LA CANDIDATURA COMPLETA

Así lo acordó el Comité de Propaganda de la Habana.—Banquete-homenaje en el Nacional en honor del doctor Miguel Mariano Gómez. — Los electores tabaqueros y José María de la Cuesta. — El doctor Acevedo, candidato de arraigo. — Fiesta marianista en el Caserío de Luyanó. — Otra en Cayo Hueso.

Meeting liberal en Monserrate. — Un homenaje a Pepito Izquierdo

Zayas Bazán dijo al Alcalde de Placetas: LOS QUE NO OCUPEN SU PUESTO, DEJANDO TRIUNFAR AL ADVERSARIO, NO SE HABRAN HECHO ACREEDORES A LOS SACRIFICIOS REALIZADOS POR NUESTROS PROCERES

Otra fiesta liberal en Manguito. — Fiesta liberal en Amarillas. — Y surgió un aspirante a la postulación de Carus, el candidato que dió muerte al malogrado teniente Juventino García

Una labor provechosa y práctica para los grandes intereses del Partido Liberal en la actual campaña política, fué sin duda la celebrada ayer tarde en el Despacho de la Alcaldía, por el Comité Electoral de Propaganda Liberal de la Habana, que preside el Alcalde p. s. r. señor Manuel Pereira.

En la sesión del Comité Electoral estuvieron presentes tomando parte casi la totalidad de los componentes, los señores Dr. Mario Mendoza, Emeterio Zorrilla, Antonio Pardo Suárez, Sergio Grillo, José Cintra, Manuel Buchó, José Pacheco, Julio Alfaro, Antonio García, Arturo García Vega, Francisco Valdés en representación de Ramón Crusellas Coronel Reinoso, Pantaleón García, Ortiz Coffigny, José Acea, Rafael Reina, Carlos Picazo, Ernesto Rodríguez Lamult y Jesús Soler y otros muchos.

El Alcalde señor Pereira, expresó a los miembros del Comité Electoral, la necesidad que había de organizar y encauzar las grandes fiestas políticas, que van a ser patrocinadas por ese organismo que él preside, a cuyo efecto se discutió sobre diversas fórmulas para el mejor aprovechamiento de las fuerzas que en esta ciudad de la Habana, representa el Partido Liberal.

El señor Pardo Suárez, propone que los oradores al dirigirse a los afiliados y al pueblo de la Habana, recomienden la candidatura completa, a fin de obtener el triunfo de los candidatos ejecutivos y la mayoría de candidatos proporcionales en las candidaturas municipal y provincial. El Sr. José Pacheco, hace una pequeña enmienda en el sentido de que se haga un programa para los oradores de acuerdo con los Jefes del barrio donde se celebre el mitin. La moción y la enmienda fueron aprobaas.

El Presidente y el Secretario del Comité Liberal del barrio de Monserrate señores Sergio Grillo y José Cintra, informaron ampliamente con un plano a la vista de la organización que viene realizando para el grandioso mitin del sábado 25, donde serán situadas tres tribunas y una gran plataforma donde las personalidades y elementos de acción del Partido Liberal, serán colocadas en sus sillas respectivas.

Además expresaron que ellos al hacer la invitación la dirigían a los liberales y a los simpatizadores de la candidatura de José María de la Cuesta y Antonio Ruiz, candidatos a Alcalde y a Gobernador respectivamente y demás candidatos del Partido Liberal, que figuran en la candidatura.

Los oradores que harán uso de la palabra en las tres tribunas son los siguientes:

Eduardo González Vélez, Ambrosio Borges, Dres. Ramón Zaydín, Rafael Guas Inclán, Joaquín Ochotorena, Baldomero Grau, Carlos Márquez Sterling, Gustavo Gutiérrez, Aurelio y Guerra López.

Los señores Ruy de Lugo Viña, Ramón Vasconcelos, Ramiro Guerra, Ezequiel Sarracent, Dr. Gonzalo Sarrinz, Antonio Pardo Suárez, Lorenzo Fernández Hermo, Dr. Manuel Varona Suárez, General Eusebio Hernández y el resumen a cargo del Dr. Clemente Vázquez Bello, Presidente del Senado y del Partido Liberal.

Además el grupo de oradores populares que preside el Dr. Julio Alfaro, que serán colocados en las tribunas izquierdistas, que son de acción y combate.

Finalmente han sido incluídos en la lista de oradores Primitivo Ramírez, Fernando Rodríguez, Ortiz Cofigni, Representante Abelardo Mola y Dr. Manuel Tomé.

El Comité Electoral de Propaganda Liberal de la Habana, se sienta realizada ayer al patrocinar la gran fiesta de los liberales del barrio de Monserrate, porque en realidad hubo que reconocer que ya tenían mucho terreno preparado y que naturalmente el acto respondería a la organización que se le había imprimido, recibiendo un auxilio formidable con la protección del Comité Electoral preside el Sr. Manuel Pereira, y que actúa bajo la inspiración del Alcalde en propiedad y candidato nuevamente del Partido Liberal, señor José María de la Cuesta, jefe magno de los liberales y donde gira toda la labor y todas las actividades en la actual campaña política.

OFRECERAN UNA DEMOSTRACION DE SIMPATIA AL DR. MIGUEL MARIANO GOMEZ EL DIA DE SU SANTO

El miércoles de la próxima semana, día 29 del corriente, fecha en que celebra el Dr. Miguel Mariano Gómez su fiesta onomástica, resplandecerá el Teatro Nacional, por la belleza de las mujeres cubanas, por la irradiación de múltiples bombillos y por el clamor de miles de almas, aunadas en el común sentimiento de mostrar su adhesión al joven candidato.

Para este acto, que tendrá más carácter de identificación y simpatías personales con el hombre público, se han preparado las clases representativas de la ciudad, en el empeño de rendirle cariñoso tributo a llenar esa noche el Teatro Nacional, bien ocupando puestos en las mesas y en los palcos o invadiendo los pasillos, la Tertulia y el Paraíso.

La Comisión, en vista de la gran cantidad de recibos repartidos entre los que se han adherido y de que es imposible admitirles a todos, porque exceden del cupo de la sala, proveerá de tickets especiales, de color rojo, a cuantos se les haya admitido el pago del cubierto y que serán los únicos con derecho a figurar en el banquete.

Como todos los barrios de la Ciudad se disponen a enviar nutridos contingentes de marianistas y es imposible que tengan acceso al Teatro, será iluminado el frente del Parque Central, entre San Rafael y San José, situando en dicho lugar una chambelona.

Los señores profesionales han tomado, también, el acuerdo de enviar cubiertos a los señores Carmelo Urquiaga y Félix Ayón, quienes serán considerados como invitados de honor.

RENE ACEVEDO LABORDE

Entre los grandes aciertos del Hon. Presidente de la República, Gral. Gerardo Machado en su hermosa labor de regeneración nacional, puede contarse el de haber atraído hacia la arena de la política a las clases intelectuales, comerciales y económicas de la República.

El Dr. René Acevedo, abogado, notario, Director de la Consultoría Legal de Comerciantes que tantos beneficios presta al comercio de la

Habana y a gran parte del de la República; rotario de los que actúan; hombre de extensos recursos económicas cuya significación social, intelectual y económica es de todos conocida, ha sido uno de los que, deseoso de intervenir en la vida pública purificada por la presente administración, aceptó el ofrecimiento del Dr. Miguel Mariano Gómez y fué postulado candidato a concejal por el Partido Democrático.

Una vez nominado, Acevedo ha demostrado que sabe hacer política y sus gestiones en ese sentido lo colocan en una posición tan predominante que es difícil discutirle el número uno en su Partido. Afable, simpático, servicial, dadivoso, Acevedo ha entrado con buen pie en la arena de la política y en ella ha de cosechar triunfos lisonjeros, el primero de los cuales ha de ser, indudablemente, su elección como concejal del Ayuntamiento habanero.

LOS TORCEDORES DE TABACO Y JOSE MA. DE LA CUESTA

Los señores Manuel Alfonso, Eduardo González Vélez, Fernando González Miranda, Miguel Angel Ortiz, Martín Ayala, Miguel Valdés, Angel de la Fana y otros elementos de arraigo entre la clase que forman los Torcedores de la Habana, han dirigido un manifiesto a sus compañeros, solicitando el voto en las próximas elecciones para el Alcalde de la Habana señor José María de la Cuesta, candidato del Partido Liberal.

"De ese modo—dice el manifiesto—demostraremos nuestra gratitud por toda la labor realizada por el Sr. Cuesta, en bien de todos los torcedores. Cuando la huelga de la moneda americana, el Sr. Cuesta contribuyó semanalmente con importante donativo de víveres para el sostenimiento de aquella justa causa; ahora mismo con motivo del campeonato de Base-Ball Inter-Fábricas, cuyo producto se ha destinado al desayuno de nuestros escolares pertenecientes a las aulas sociales, el Sr. Cuesta, además de haber hecho valiosos donativos concedió también gratis todos los permisos del espectáculo. Y con ocasión de las máquinas torcedoras que vienen a dañar nuestros intereses de obreros el Sr. Cuesta, en su calidad de Alcalde, ha impuesto a los dueños de esas máquinas inhumanas, una tributación cuantiosa al objeto de hacer imposible el perjuicio que se nos quiere inferir a nosotros los torcedores; además, el Sr. Federico de la Cuesta, hermano del actual Alcalde y candidato, ha presentado ante la Cámara un proyecto de Ley contrario al funcionamiento y establecimiento de las máquinas torcedoras en nuestro País. Como usted comprenderá esto beneficia positivamente a nuestras familias y hogares, y es lógico que ante esas gestiones loables y beneficiosas para todos nosotros nos mostremos agradecidos y consecuentes, y es por eso por lo que nos dirigimos a usted para rogarle en forma solidaria al que deposite su voto en día primero de noviembre a favor de ese hombre de corazón bueno y benefactor nuestro que se llama José María de la Cuesta."

IMPORTANTE REUNION DE LOS LIBERALES DEL VEDADO

El próximo jueves 23, a las 8 y media de la noche se efectuará en el local que ocupa el Comité Liberal del Vedado, situado en 5ta. esquina a B, la toma de posesión de la Comisión Electoral designada por dicho Comité para los trabajos relativos a la próxima lucha electoral.

El Dr. Aurelio Méndez, Presidente de los Liberales del Vedado, invita para dicho acto que, aunque no tendrá carácter de verdadera fiesta, promete quedar muy lucido asistiendo a él los candidatos del Partido, las personalidades más salientes del liberalismo del Vedado y los consecuentes liberales de este Barrio que es uno de los baluartes del Partido Liberal en la Habana.

FIESTA MARIANISTA EN EL CASERIO DEL LUYANO

Los simpatizadores de la candidatura del doctor Miguel Mariano Gómez, para la Alcaldía de la Habana, celebrarán en la noche de mañana mircoles un meeting en el Caserío de Luyanó.

El acto tendrá efecto en la calle Noriega esquina a Luyanó, frente al Café La Sorpresa.

EL MARIANISMO EN CAYO HUESO

El próximo sábado se celebrará una gran fiesta de propaganda en el parque de Trillo, organizada por los Marianistas de los barrios de Cayo Hueso y Príncipe.

Promete ser un triunfo de los organizadores.

OTRO IMPORTANTE MEETING LIBERAL EN MONSERRATE

El Comité Ejecutivo Liberal del Barrio de Monserrate, que presido el popular político señor Sergio Grillo, prepara para la noche del próximo sábado otra fiesta de propaganda, acto que se llevará a efecto en la casa Concordia 46, esquina a Manrique.

Los oradores que harán uso de la palabra, ya han sido indicados, siendo ellos: los doctores Gustavo Gutiérrez, Ochotorena, Méndez, Grau, Guerra Guas, Marquez Sterling, González Sarrain, Eusebio Hernández y Clemente Vázquez Bello; los Senadores de la República Varona Suárez y Fernández Hermo y los señores Ruy de Lugo Viña, Ramón Vasconcelos, Antonio Pardo Suárez y Ezequiel Sarracent.

Habrá fuegos artificiales y amenizarán la fiesta las Chambelonas de Marianao y Bejucal, así como la Orquesta del profesor Domingo Corbacho y varios "sones".

LOS LIBERALES Y POPULARES DE LA LISA

En la noche del próximo día 25, tendrá efecto un meeting de propaganda en honor del Gral. Baldomero Acosta, Alcalde de Marianao y candidato nuevamente, en el barrio La Lisa de dicho término.

Los Presidentes de los Comités Popular y Liberal, invitan por este medio a los vecinos del término que simpaticen con la causa y a los candidatos todos de ambos partidos políticos.

ALMUERZO-HOMENAJE A "PEPITO" IZQUIERDO

Hemos recibido una atenta invitación (que mucho agradecemos) para el Almuerzo-Homenaje que organiza la Unión Liberal de la Bahía de la Habana en honor del candidato a Concejal por el Partido Liberal señor José Izquierdo Juliá, Capitán del Puerto de la Habana.

Tendrá efecto al medio día del dos del entrante mes de octubre, en los Jardines de La Polar.

FIESTA LIBERAL EN LA CARRETERA DE MANAGUA

La Vanguardia Liberal Moralista, con domicilio en la Carretera de Managua núm. 63, barrio de Arroyo Apolo, organiza una fiesta en honor de los candidatos del Partido Liberal señores José M. de la Cuesta y Antonio Ruiz, candidatos a Alcalde de la Habana y Gobernador de la Provincia, respectivamente.

Fecha en que se efectuará: 21 de los corrientes (hoy).

LA ULTIMA FIESTA LIBERAL EN MANGUITO

Con ocasión de la gran fiesta liberal celebrada ayer domingo en el importante pueblo de Manguito, en la Provincia de Matanzas, nos dice Ugarte Castellanos, corresponsal del DIARIO, se acordó celebrar una última fiesta el día veinte del próximo mes de octubre, habiéndose proclamado únicos candidatos por el citado término, a los señores La Torre, Finalés, Lombard y Buenaventura Hernández. El cuerpo electoral—agrega—se encuentra resentido con los otros aspirantes; también se proclamó único candidato a Consejero Provincial a Julio Alvarez.

EL COMANDANTE ZAYAS BAZAN FUE ACLAMADO EN PLACETAS

Cobas, Corresponsal del DIARIO en el Término Municipal de Placetas, nos ha telegrafiado, que en la noche del domingo próximo pasado, pasó con rumbo a la capital, el Comandante Rogerio Zayas Bazán, Secretario de Gobernación. Que con tal motivo se improvisó una grandiosa manifestación integrada por más de mil liberales y populares, que aclamaron al íntegro funcionario y consecuente liberal. La manifestación se dirigió a la respetable morada del Alcalde, señor Ramón Rivera Moya, que está retraído de las luchas políticas, pidiéndole el doctor Sánchez Perales, en nombre de los manifestantes, que acudiera a ocupar su puesto de honor en el Partido Liberal, contestando en nombre del Alcalde el secretario de la Administración Municipal, quien dijo que el Alcalde no había dejado de ser liberal, ni dejaría de serlo, pero no deseaba actuar en esta campaña, dejando en libertad de acción a sus numerosos amigos. El candidato a Representante señor Juan Felipe Cruz insistió en el ruego de que volviera a las luchas de la política el Alcalde y seguidamente el Secretario de Gobernación escaló la tribuna que hubo de improvisarse, pronunciando un elocuente discurso y elocuente exhortación al señor Rivera Mova, para que ocupara su puesto, declarando que si los liberales de Placetas por futileza y pequeños disgustos dejaban triunfar al adversario, no se habrían hecho dignos a los sufragios ni a los sacrificios realizados por nuestros próceres. El Coronel Zayas Bazán, fué ovacionado, y le acompañó a la Estación el Alcalde Rivera celebrando con él una extensa entrevista secreta, cuyos detalles se desconocen, pero que pudiera dar por resultado el más lisonjero triunfo liberal en este término".

MEETING LIBERAL EN AMARILLAS

Se celebró un gran meeting y manifestación de propaganda liberal en el término de Amarillas (Matanzas), al que concurrieron más de mil hombres a caballo y a su frente, las figuras más salientes de la política liberal en la provincia, entre los que aparecían en primer lugar el Gobernador "Juanito" Gronlier, el candidato a Representante doctor Juan M. Haedo y otros.

Los señores Ramón Valladares y Miguel López, representaron al popular candidato Carlos Fernández de la Torre.

Ernesto González, Corresponsal.

UN ASPIRANTE A LA POSTULACION DE CARUS EN PINAR DEL RIO

Nuestros compañeros Lozada o Girón, cronistas políticos de nuestro colega "La Discusión", dan la noticia en la mañana de ayer, pocas horas después del lamentable incidente acaecido en Viñales y en que perdiera la vida un pundonoroso militar, a manos de un joven candidato a Consejero, el señor Jesús Carús, de haber lanzado su aspiración para sustituir a este último en el lugar que le correspondía de la columna conservadora en la boleta electoral del 1o. de noviembre, el señor Matildo Herrera. Indudablemente que el citado aspirante debe ser un aventajado político.

HUNDESE UN PUENTE EN STETTIN

BERLIN, septiembre 21.—(S. R.)—El nuevo puente tendido sobre el río Oderal, Gratz, cerca de la ciudad de Stettin, que acababa de terminarse, se ha derrumbado hoy momentos después de haber pasado un vapor repleto de pasajeros, resultando muertos cuatro obreros y con lesiones otros muchos.

ARMANDO CARNOT FALLECIO AYER EN MATANZAS

A un lado de la vía férrea fué encontrado el cadáver de un chauffeur, en el central Palma

(Por teléfono a larga distancia)

A las 12 p. m.—En estos momentos acaba de fallecer, a consecuencia de un ataque de septisemia, el querido hijo de Matanzas, doctor Armando Carnot y Veulens, ex-alcalde de esta ciudad y miembro prestigioso del Partido Liberal.

El finado era hijo del que fué Senador matancero doctor Alfredo Carnot.

Aspiraba el finado a ser designado nuevamente candidato a esta Alcaldía por el Partido Liberal y no habiéndolo logrado se presentaba candidato al cargo independientemente.

Matanzas está de duelo. La morada del doctor Carnot es visitada por todo cuanto vale y significa en esta sociedad, que le distinguía por sus muchos méritos personales y políticos.

Sea para los familiares del extinto nuestra sentida condolencia.

Gómez.

DESGRACIADO SUCESO OCURRIO CERCA DEL BATEY DEL CENTRAL PALMA

(Por Telégrafo)

Central Palma, septiembre 20.—DIARIO DE LA MARINA, Habana.—Esta madrugada y a cinco kilómetros de este batey, ha sido hallado muerto, a un lado de la vía, el chofer de línea Juan Navarro, hecho que tuvo lugar a las once de la noche, a consecuencia de haber chocado contra una vaca que interceptaba el paso.

Corresponsal.

UN SIRIO, QUE MANIFESTO HALLARSE ABURRIDO DE LA VIDA, TRATO AYER DE MATARSE DANDOSE CUCHILLADAS

Tres empleados suyos, que presenciaron lo ocurrido impidieron que el desesperado sirio consumara sus propósitos. — Detenidos por la Judicial varios reclamados. — Hurtos, estafas, y robos

Ayer noche fué conducido al primer Centro de Socorros, siendo asistido por el doctor Walling Madín, José Faris, de Siria, de 26 años, vecino de Monte 15.

Presentaba dos heridas causadas por instrumento pérforo cortante en las regiones esternal y epigástrica, ambas graves.

Declaró Madín, que estaba muy aburrido y además no era feliz, por lo que determinó matarse y para ello compró un cuchillo en una ferretería de la calle Habana y en su domicilio se dió dos cuchilladas.

Presenciaron el hecho y evitaron que continuara dándose cuchilladas, tres empleados de Madín, nombrados Antonio González, de 18 años, vecino de Factoría 18; Juan López Tappero de Acosta 51 y Felipe Salomón Bitar. Este último le quitó el cuchillo conduciéndole después a la casa de socorros.

AMENAZA A SU ESPOSA

El vigilante 1,029 I. Ortega, de la quinta Estación de Policía, arrestó anoche a Francisco Díaz Blanco, de 33 años, vecino de 11 número 9, a petición de su legítima esposa Ana María Mata Mata, de 23 años, vecina de Concordia 64.

Expuso ésta, que su esposo hace tres años la abandonó dejándola con dos hijos de su matrimonio y ayer se presentó en la casa para reanudar la vida conyugal y al negarse ella le dijo que la iba a matar y a llevársele los hijos. Quedó en libertad.

ROBO

Los ciudadanos italianos Caetano Monaco y Vittorio Stea, vecinos ambos de Salud 134, denunciaron a la Policía que violentaron la puerta de su casa sustrayendo a Stea, unos pantalones y $10.

DETENIDOS

Manuel Suárez Sánchez español, de 24 años, conocido por el alias de El Gallego Blanco, fué detenido por la Judicial por estar reclamado por diversos jueces de Instrucción.

También fué detenido por miembros de la Sección de Expertos Raimundo Sotomayor, vecino de San Joaquín 73, que el dos de Junio hizo varios disparos contra Francisco Díaz Barroso, vecino de Estévez 58, estando reclamado por el Juzgado de Instrucción de la Sección Tercera.

CHEQUE SIN FONDOS

El apoderado de los propietarios del Hotel Plaza, señor José Antonio Mestre denunció en la Judicial que un huésped de dicho hotel, de nacionalidad americana, nombrado Franklin Elemer, dió en pago de su cuenta y de dinero en efectivo entregado, un cheque por valor de $1,600, contra The First National Bank y al ir a cobrarlo, se enteraron de que no tiene fondos en dicha institución.

SE LLEVO EL AUTO

El señor Abibal Graupera Capablanca, denunció en la Judicial, que su chauffeur Rosendo Moya Valdés, se apropió del auto 12442. Se considera perjudicado en $500.

LE ESTAFARON $53.

Denunció a la Policía Judicial Ahtana Bardon, de Jamaica, sirvienta y vecina de J y 21, que sacó el dinero que tenía de la Sucursal de The Royal Bank of Canadá, en el Vedado, y al salir compró a un billetero dos pedazos de billetes Al sacar el dinero el billetero, le dijo que hacía mal en llevar los billetes en la mano y sueltos, que debía llevarlos metidos en un sobre y en el bolsillo o el bolso y que si quería él le daría un sobre para guardarlos. Aceptó agradecida ella y él metió el dinero en un sobre que le entregó, pero le dió el cambiazo de sobres y al tratar ella de buscar el dinero a los pocos días, sólo encontró un sobre vacío.

Por declararse tablas un concurso de Charleston se armó un formidable esiándalo en el Teatro Cubano. — Querían lynchar al árbitro y al tratar de disolver a los alborotadores fué agredido a botellazos un vigilante

Anoche se promovió un fuerte escándalo al terminar la función en el Teatro Cubano. Se celebraba un concurso de charleston y el arbitro decidió declarar el concurso tablas, sin declarar vencedor a ninguno de los concursantes. Al saber esta decisión el público en su mayoría de la raza de color, armó un fuerte escándalo y un numeroso grupo se apostó a la puerta del teatro para esperar al árbitro y "picarle la cara" como protesta.

Al enterarse de ello el vigilante de Tránsito de servicio en el referido Teatro 1562 José Pestana, requirió a los del grupo para que se disolvieran a lo que se negaron y al acercarse al grupo para obligarles a disolver el grupo, fué agredido a botellazos.

Con la ayuda de los vigilantes 667 M. Pérez y 727 J. Berastegui, detuvo a siete individuos de los cuales se probó que Oscar La Riva Estrada de la raza de color, vecino de Antón Recio 15 es el que arrojó las botellas al vigilante y Mario Malpica Fernández, también negro era el que le alentaba, según declaró el menor Gabriel Díaz que presenció el hecho.

Los demás solo son acusados por el vigilante de escándalo y resistencia.

El vigilante Pestana no sufrió lesiones.

INTOXICADA

En el primer centro de socorros asistió anoche el doctor Chappotin de una grave intoxicación por haber tomado unos polvos blancos cuya naturaleza se desconoce, creyendo que tomaba azúcar, la niña de tres años Norma Rodríguez Perera, vecina de San Lázaro 158.

DIARIO MERCANTIL

Ha comenzado a ver la luz en esta ciudad un importante diario mercantil y comercial titulado "Diario Mercantil", que se denomina vocero de las clases económicas.

En la Empresa del citado diario aparece como Presidente el doctor Baldomero Grau, como Tesorero él señor Justo Carrillo y Morales y como Director el señor Juan Borotau.

Aparece "Diario Mercantil" muy bien presentado.

Agradecemos al colega el saludo que dirige a la prensa y le deseamos muchos éxitos.

RIÑEN A TIROS LOS POLITICOS EN CIEGO DE AVILA

Dos heridos

CIEGO DE AVILA, septiembre 21. 12.8 a. m.—DIARIO, Habana.—En los momentos de celebrarse una fiesta liberal en el Parque Martí de esta ciudad, y estando usando de la palabra el senador Maidique, fué agredido a tiros por un grupo de conservadores y populares, resultando heridos de bala el Coronel Loyarte y el joven Sacristán.

Los lesionados fueron asistidos en la casa de socorros, siendo leve su estado.

El pueblo en masa repudia la actitud asumida por los revoltosos.

Luzán, corresponsal.

EMPRESTITO HONDUREÑO EN NUEVA YORK

TEGUCIGALPA, septiembre 20.—(S. R.)—El Gobierno de Honduras ha contratado con la casa bancaria de H. C. Burt, de Nueva York, un empréstito de dos y medio millones de pesos que se aplicarán a la construcción de carreteras en el país, y medio millón adicional para satisfacer los sueldos atrasados de los empleados públicos pendientes de pago desde hace algunos meses.

UN MENOR MATO A UN HOMBRE DE UNA GRAN CUCHILLADA

Una riña tumultuaria ayer en Sabanilla del Encomendador, por cuestiones de la política

(Por Telégrafo)

Sancti Spíritus, septiembre 20.—DIARIO DE LA MARINA, Habana.—Anoche, en los momentos en que sostenían una riña unos menores en el Parque Serafín Sánchez, al ir a promediar el estimado joven Antonio Sánchez González, empleado de la Compañía Cubana de Electricidad, vecino de la calle de Martí esquina a Raimundo, recibió una tremenda cuchillada en el corazón, cayendo sobre una silla.

Fué conducido en seguida a la Casa de Socorro, donde llegó siendo ya cadáver.

La policía actuó eficazmente desde los primeros momentos.

Los competentes vigilantes Martiniano Flores y Andrés Cruz Durán, se personaron en la calle de Independencia, domicilio de la familia Quiroga, deteniendo allí al menor César Quiroga, de más de quince años de edad, por señalársele como autor del referido hecho. Dicho menor ya se había cambiado de ropa; siendo conducido a la jefatura de policía. El Juzgado se constituyó en el lugar del hecho. El menor criminal ingresó anoche mismo en el Vivac Municipal, donde aún se encuentra. Dícese que el autor había ingerido bebidas alcohólicas en unión de otros menores.

Elógiase la actividad de la policía. Esta tarde se verificó el entierro de la víctima. La sociedad espirituana se encuentra conmovida por este suceso.

Serra, Corresponsal.

SUCESO POLITICO EN SABANILLA DEL ENCOMENDADOR

(Por Telégrafo)

Sabanilla del Encomendador, septiembre 20.— DIARIO DE LA MARINA, Habana.—Este pueblo fué anoche teatro de sucesos repugnantes y desagradables, no obstante lo cual no hubo que lamentar desgracias personales.

Como a las once, después de la terminación de un mitin liberal, se formó una riña tumultuaria entre elementos liberales y conservadores, provocada, según oímos decir, por los hermanos Angel y Pastor Marrero, quienes cuchillo en mano amenazaban al señor Arturo Paez, alcalde y candidato al mismo tiempo por el Partido Liberal. Inmediatamente acudió al lugar del hecho el jefe de la policía y cuatro vigilantes, no pudiendo sofocar la riña, siendo necesaria la intervención de la Guardia Rural para terminar la refriega. Se encuentran detenidos los hermanos Marrero y Dionisio Morán, de filiación conservadora. El Juzgado actúa.

Corresponsal.

APERTURA DEL CURSO DE 1926 A 1927, EN EL SEMINARIO INTERDIOCESANO DE LA HABANA

En la mañana de ayer se ha celebrado con gran solemnidad la "Apertura del Curso Académico de 1926 a 1927", en el Seminario Inter-Diocesano de San Carlos y San Ambrosio de la Habana.

A las 9 a. m. hizo su entrada en el establecimiento docente, el Excmo y Revdmo. Señor Arzobispo de la Archidiócesis de San Cristóbal de la Habana y Administrador Apostólico de la Diócesis de Pinar del Río, Monseñor Manuel Ruiz y Rodríguez. Fué recibido por el Rector, Claustro de Profesores y alumnos, pasando al salón de actos donde recibió la salutación de los mismos, de las representaciones del M. Y. Cabildo Catedral, Párrocos y Clero regular y secular.

Del salón de actos pasaron procesionalmente a la capilla donde tuvo lugar la bellísima ceremonia de la apertura del curso académico.

Dió comienzo con la Misa del Espíritu Santo, que dijo el Ilustrísimo Señor Arcediano de la Santa Metropolitana Iglesia Catedral de la Habana, Monseñor Alberto Méndez y Núñez, Secretario de Cámara y Gobierno del Arzobispado de la Habana.

Le asistieron los alumnos Pedro Echevarría y Juan J. Miyaris.

La Misa fué rezada y armonizada por la Scola Cantorum del Seminario, bajo la acertada dirección del R. P. Fray Casimiro Zubía, O. F. M., Profesor de Canto Gregoriano del Seminario. Acompañó al armonium, el Maestro de Capilla de la Santa Metropolitana Iglesia Catedral de la Habana.

Interpretaron un extenso programa musical en el puro y tan celebrado canto litúrgico de la Iglesia.

Fueron unánimemente celebrados, los Directores y alumnos.

Terminada la Misa, el R. P. Dr. Moisés Arrechea, Profesor de Sagrados Cánones e Historia Eclesiástica, leyó un conceptuoso discurso, que mereció calurosas alabanzas a la docta concurrencia.

Desarrolló el siguiente tema: **"Derechos de la Iglesia a fundar escuelas y velar por la enseñanza que en las mismas se imparte."**

Es un erudicto trabajo que honra al ilustrado Dr. Moisés Arrechea, joven Presbítero cubano, que cursó sus estudios en el Seminario del que hoy es competentísimo Profesor. El Doctorado lo llevó a cabo con brillantísima calificación en el Seminario Pío-Latino-Americano de Roma.

Concluída la sapientísima lectura, el Rector del Seminario Monseñor Alfonso Blázquez, arrodillado ante el Prelado de la Archidiócesis, Lcdo. Manuel Ruiz y Rodríguez, prestó puesta la mano en los Santos Evangelios, los juramentos que disponen los sagrados cánones. Son estos: **"fiel cumplimiento de los deberes anexos a su cargo. Y detestación de los errores del Modernismo."**

Al Rector siguieron los Profesores.

Acto sencillísimo a la par que altamente conmovedor.

Acabado el solemne Juramento, el Prelado de la Archidiócesis de la Habana y Administrador de la Diócesis de Pinar del Río, en nombre de los Buenaventurados Apóstoles San Pedro y San Pablo, de la Beatísima y Augusta Trinidad, de la Beatísima Virgen María, del Augusto Vicario de Nuestro Señor Jesucristo, de los Prelados de Cuba y de su propia autoridad, y para el bien espiritual y temporal de la República declaró abierto el Curso de 1926 a 1927.

El Cuadro de profesores y asignaturas es el siguiente:

Rector y Profesor de Filosofía, Monseñor Blázquez.

Administrador y Profesor de Religión Presbítero Rafael Fraga.

Secretario y Profesor de Matemáticas, Historia General de América y particular de Cuba, Presbítero Francisco Fernández del Moral.

Director Espiritual R. P. Antonio Arias S. J.

Inspector Presbítero Jesús Gordon.

Profesor de Dogma y Moral, Pbro. Dr. Florindo Pino.

Profesor de sagrados Cánones e Historia Eclesiástica Pbro. Dr. Moisés Arrechea.

Profesor de 3o. y 4o Año de Latín y Literatura preceptiva e histórica, R. P. Plácido Delgado. S. J.

Profesor de 2o. Año de Latín, Presbítero Fructuoso Alvarez Cuervo.

Profesor de 1er. Año de Latín, Presbítero Lcdo. Eustasio Fernández.

De estos Profesores son honor del Seminario por haber sido alumnos del mismo, los Doctores Florindo Pino y Moisés Arrechea, y los Presbíteros Francisco Fernández del Moral y Rafael Fraga.

Se han matriculado 55 alumnos.

Son internos y becados por el propio Seminario.

Este Seminario sostiene además en Roma, diez alumnos, que cursan sus estudios en el tan celebrado Colegio Pío Latino-Americano.

El presente año han sido ordenados cinco alumnos de Presbíteros.

Empieza a producir óptimos frutos el Seminario de San Carlos y San Ambrosio, en el que tan eminentes mentalidades cubanas se han formado.

Para que siga en auge, deben los fieles cooperar con los Prelados de Cuba a sostener los gastos que demandan esas becas en la Habana y en Roma. Y contribuir a aumentarla.

Así contribuiremos a la gran obra nacional de crear para Cuba, un clero nativo virtuoso y sabio, suficiente a cubrir las necesidades espirituales de esta porción de la Grey de Cristo.

Lectora o lector que me lees, si por amor a la Iglesia y a Cuba, quieres favorecer el Seminario creando o sosteniendo alguna beca, dirígete a cualquiera de los Prelados.

Ellos te dirán como y después de alabar tu obra, te bendecirán en nombre del Sacerdote eterno, según la Orden de Melchisedech.

Entre los asistetnes anotamos: al Iltmo. y Revdmo. Señor Obispo de Cina de Galasia, doctor Carlos de Jesús Mejía, los Monseñores Alberto Méndez, Alfonso Blazquez, Francisco Abascal y Juan José Lobato Rendón; los Párrocos Manuel Espinosa, Belarmino García Feito, Francisco

Continúa en la página 15

EL PROFESOR MARCEL LABBE LLEGARA A LA HABANA EN OCTUBRE

Es amigo particular del eminente médico cubano doctor Solano Ramos. Las conferencias que ofrecerá la Universidad

El doctor Marcel Labbé, Profesor de la Facultad de Medicina de París, Médico de los Hospitales y Miembro de la Academia de Medicina Francesa. llegará a la Habana del siete al ocho de octubre próximo.

Así nos lo informó ayer el doctor Armando J. Coro, Secretario de la Sociedad de Amigos de la Escuela de Medicina de la Habana, la que le ha invitado a visitarnos con el fin de que ofrezca varias conferencias sobre las enfermedades de la nutrición.

La visita del ilustre Profesor francés ,el más joven de la Facultad de Medicina de Paris ,cuenta solamente 45 años de edad será por pocos días.

Durante ellos pronunciará en la Universidad Nacional tres conferencias. Primera: Diagnóstico de la Glicosuria. Segunda: Acidosis diabética y su tratamiento, y la tercera, sobre Resultados de la cura prolongada de la diabetes por la insulina.

Actualmente el doctor Labbe se halla en el Canadá tratando con los doctores Maccleod, Banty y Best, sobre la mejor manera de aplicar la Insulina en el tratamiento de la diabetes.

Es considerado en Francia el doctor Labbé, como uno de los mejores especialistas en materia de nutrición.

Es un gran amigo del doctor Solano Ramos, cuyos trabajos sobre acidosis tuvieron tan buena acogida en toda Europa, últimamente.

El doctor Francisco María Fernández, Secretario de Sanidad y Beneficencia, espera hacerle agradable la estancia en Cuba al insigne diabetólogo, a cuyo efecto le prepara grandes agasajos.

INSTITUTO DE SEGUNDA ENSEÑANZA

Viene de la página 10

ARITMETICA LIBRE

Aula 5. A las 8.—22 de Septiembre de 1926.

Fernández Notorio, Emilio; Fernández Duquesne, José; Folgueira Río, José; Fernández Tabernilla, Julio; Fraga Díaz, Francisca; Fernández Cerda, Dulce Mª; Fernández Santuario, Andrés; Fernández Lastra, José; Fernández Salinas, Vicente: Fernández Alvarez, Isaías; Fonseca Lozano, Damián; Ferrer Font, Manuel; Fonseca González, Elsa; Fariñas Mirandez, José; Facio Fouguere, Elena; Fuentes Alvarez, Gloria; González Guerra, Alfonso; González Rodríguez, Manuel; González Blanco, Benedicto; García de Santa Marina, Alfredo; Gómez Muriddo, Blas; Gómez Pestana, Luis; Gutiérrez Ribal, Agustín; González Martínez, Vicente; González Jiménez, Cándida; González Téllez, José L.; Gigato Rodríguez, Luis; Carta Sánchez, Agustín; Gispert González, Gustavo; Gómez Pino, Rafael; García Fernández Reigada, Francisco; García Ameller Guillermo; Gil Olivero, Pedro; González Burgo, Manuel; Grueiro de la Maza, María; Genoves Díaz, Luis; González Suárez, Rodolfo; Gueneche Mora, Mario; Gutiérrez Govin, Gustavo; González Fonst, Hortensia; González Reyes, Melanio; Gutiérrez, Manuel S.; Garrigó Artigas, Mercedes; Gallado, Magdalena; onzález Quiñones, Petra; Guillermi Prieto, Rafael; González Gómez, Caridad; García Rodríguez, José; González Vidal, Emilio; Guardia Serrano, Gerasimo; Gavilondo Lorena, Miguel; Guerra Armas, Gonzalo; Gasso Leiva, Diego; Goicochea Arrieta, Ignacio; Guerra Morejón, Guillermo; Gallo Azcuy, Julián; García Acosta, Luisa; Guerra, Dámaso O.; González, María T.; Hernández Alvarez, Juan; Hernández Alvarez, Juan; Hernández Sánchez, Adalberto; Hernández Rodríguez, Onelia; Hernández Rivero, Candelaria; Hamel Delgado, Fernando; Herrera Lugo, Julio; Hernández Viera, Timoteo; Hernández Montes de Oca, Trino; Herrera Rodríguez, Rodolfo; Hernández Pérez, Delio; Hernández Pérez, Mercedes.—

ARITMETICA

Aula 5. A las 8.9 m. — Miércoles 22 de Septiembre de 1926.

Montesino Barroso, Antonio; Marín Mazutier, Ricardo; Martínez Alonso, José; Morales Montalvo, Alfredo; Martínez Rivero, Mario; Morales de la Noval, Manuel; Mozo Castellanos, Eugenio; Mederos López, Josefa; Moré López, Francisco; Menéndez de la Torre, Evelio; Morales Cárdenas, Celia R.; Morera Valdés Sirgado, Miguel; Morales Rojas, Juan; Mendoza Rojas, Gustavo; Morales Febles, Alberto P.; Norte Agnaga, Belén; Navarro Estévez, Francisco; Nápoles Hidalgo, Hilario; Núñez y Cruz, Marcos; Núñez de Villevicencio, Justo; Nogales Dominicis, Berhta; Núñez Lastra, Hedio; Ortega Castellanos, Manuel; Ochoa Varona, Aquiles; Ordóñez Cartaya Joaquín; Oliva Crespo, Marcelino; Ortega Izquierdo, Hilaria; Otonin Oramas, Adelaida; Pérez Triana, José; Pupo, Angel; Plana Buil, Francisco; Podierne Sánchez, José; Piloto Iglesias, Gerardo; Prado Díaz, Aníbal del; Pérez Arian, Enrique; Padierne Labrada, Arsenio; Pérez Carrillo, Antonio; Pérez de la Paz, Ramón; Ponzoa Valdés, Tito; Pérez Alvarez, Luz; Portes Fernández, Antolina; Pego Sánvhez, Francisco; Pedroso Pedroso, Benito; Portuondo Milanés, Rubén; Prieto DOomech, Casto; Pérez, Roque J.; Planas Pérez, Regina; Pérez Valle, María; Piñera Ramírez, Luis; Pedroso Valdés, Luis; Porro Zayas, Mario; Pluma Lara, Rufino; Pérez Jones, Mateo; Pedro Suárez, José E.; Pérez Castillo, Rubén; Pérez Alvarez, Ana R.; Pérez Isern, Agueda; Piélago Morro, María M.; Quesada Méndez, Julia; Quesada Loinaz, Enrique; Quintana Quintana, Ramón; Quiñones Tamayo, Josefa; Rodríguez Daniel, Reinaldo; Ruiz Riva, Antonio T.; Rodríguez Cuervo, Delfín; Reboredo Saavedra, Domingo; Romero, Justo E.; Rodríguez Acosta, Ofelia; Reyes Palomera, Gloria; y Rodríguez Ozeguera, Jorge.

INGRESO A LA ENSEÑANZA PREPARATORIA

Para examinarse el día 22 de Septiembre a las 8 a. m., en el Aula "A"

Cardona Rodríguez, Manuel; Dolz Caballero, Mario; Delgado Bruzola, Miguel Joaquín; Escudero Marcote, Aurelio; Hernández Pérez, Facundo: Hernández Bermúdez, Carlos; Hisrh Muller, Alfredo; Heredia, Alfredo; Iturriaga González, Everardo; Iglesias Braguela, Víctor; Inclán Lechuga, María; Japón Ramos, Gustavo; Kouri Esmeja, Luis; Labordie, Martínez; Lines Zorrilla, Rodolfo; Lorenzo García, Angela; Leynaz Rubio, Teodoro; Lima Feliu, Carlos; López Jiménez, Leticia; Lagomasino Lay, Julio; Lucio Lima, Santos; Mesa Hernández, Esther; Mc Grigor, Carlos; Madan Ca, Juan A.; Menéndez Fernández, Constantino; Méndez, Consuegra, Luis; Morin Barroso, Adolfo; Muro Valero, Juan; Montero Jiménez, Raúl; Mateu Alfonso, Armando; Mesa Cartaya, Gaspar; Morejón Navarrete, Evaristo; Moreno Martínez, Antonio; Martínez Pezuela, Angel; Molinet Romo, Coralia; Irizar Campos, Ofelia; Iribarren Gómez, José; Larrijan Núñez, Gustavo; Rodríguez Vázquez, María A.; Requejo y Fernández, Jesús; Rivera Valdés, Pedro; Reyes Aranza, Julia; Ruibal Izquierdo, Guillermo; Ruiz González, José A.; Rodríguez Alvarez, José; Sosa, Manuel de Jesús; Veiga Reyes, Andrea; Vázquez Pausa, Angel; Valle Galbán, José Zubero, Pedro C.; Zaragoza López, Luis; y Zanrtti Jesús, Faustino.

DROGUERIA SARRÁ
LA MAYOR
SURTE A TODAS LAS FARMACIAS. ABIERTA TODOS LOS DIAS Y LOS MARTES TODA LA NOCHE.

FARMACIAS DE TURNO

MARTES

HABANA

Dirección.	Teléfono
Galiano y Concordia	A-4170
Campanario y Condesa	M-7390
Aguila entre Misión y Esperanza	A-5114
Corrales y Cienfuegos	A-7836
Concordia y Oquendo	U-3841
Reina entre Manrique y San Nicolás	A-3818
Consulado y Colón	A-4045
San Miguel y Lealtad	A-4316
Carlos III y Oquendo	U-4830
Monte entre Castillo y Estévez	A-7430
Aguila y Barcelona. Teléfono: A-5517 y	M-8510
Infanta entre Benjumeda y Llinás	U-2065
Tejadillo y Concordia	A-2272
Concordia número 200	A-3838
Salud número 99	A-3410
Teniente Rey número 41	A-3641
Compostela número 163	A-7954
San Lázaro número 364	A-6450
Aguila número 126	A-5517
VEDADO	
Calle 17, entre J e I	F-1192
Calle 23, entre 4 y 6	F-1127
Calle 17 equina a 10	F-5493
JESUS DEL MONTE Y VIBORA	
10 de Octubre y Chaple	I-2822
San Leonardo y Flores	I-2965
10 de Octubre y Patrocinio	I-5581
Milagros número 42	I-1162
10 de Octubre número 231	I-1447
Lawton, sin número	I-1726
CERRO	
Cerro y Patria	A-6136
Churruca y Pezuela	I-1440
Florencia número 61	No tiene
LUYANO	
Villanueva y Pérez	I-4258

M.E.C.D. 2016

SECCION 2ª

QUEJAS DE SUSCRIPTORES
Departamento Central: Habana, M-8404. Agencias: Cerro y Jesús del Monte, I-1994; Marianao, Columbia, Almendares, Buen Retiro, Quemados y Pogolotti, F.O-7090.

DIARIO DE LA MARINA

ASSOCIATED PRESS
Esta Asociación es la única que posee el derecho de reproducir las noticias cablegráficas y la información local que en este DIARIO se publiquen.

SECCION 2ª

AÑO XCIV — LA HABANA, MARTES 21 DE SEPTIEMBRE DE 1926. — PAGINA QUINCE

LOS DOS EJERCITOS MISTERIOSOS, EL DE RUSIA Y EL DE ALEMANIA, HAN TERMINADO IMPORTANTES MANIOBRAS

El ejército rojo del soviet ruso puede pasar de un millón de hombres, reclutados anualmente; pero en tiempo de paz este ejército disciplinado y bien armado, es sólo de 500 mil

EN FUERZA AEREA, RUSIA SOLO TIENE A FRANCIA DE RIVAL

Por su parte, las maniobras del ejército alemán han sido muy importantes, pues lucharon teóricamente, por primera vez desde el año 1913, dos divisiones completas, siendo grande el entusiasmo

LONDRES, Septiembre 20, (Prensa Aliada) Han terminado hace días las maniobras del Ejército de los Soviets. De ellas se deducen enseñanzas que es preciso no descuidar, máxime ahora que los acontecimientos que se desarrollan en el Extremo Oriente prestan nuevo interés a la enojosa cuestión del "Ejército Rojo", acerca del cual existen diferencias de opinión en el mundo occidental.

Muchas personas creen o pretenden creer que el Ejército Rojo es una vasta horda de bárbaros semi-mongoles tan ansiosos como Atila de destruir la civilización. Otros lo consideran como una parte del "bluff" bolsevistas ejército indisciplinado y mal equipado, incapaz de realizar cualquier esfuerzo militar serio. Ambos puntos de vista son falsos.

El Ejército Rojo se ha organizado en los dos o tres últimos años sobre bases que combinan el sistema territorial de Suiza con el sistema educacional de las fuerzas norte-americanas en Europa, el plan de la Universidad de Dijón y finalmente los cursos de instrucción de Coblenza.

A pesar de que el número de reclutas puede ser anualmente en Rusia de 1.000.000 a 1.250.000, las fuerzas de paz del Ejército Rojo no pasan de quinientos mil hombres.

En cuanto es posible, los depósitos y centros de instrucción militar se encuentran organizados localmente, de manera que durante los dieciocho meses del servicio en infantería, pueden vivir el mayor número posible de soldados en sus propias casas o muy cerca de ellas y trabajar en el campo durante las épocas en que son necesarios sus servicios, y hasta concurrir a las escuelas nocturnas si pertenecen al proletariado industrial.

El propósito que se persigue con esta organización es doble y consiste en ahorrar gastos y en inculcar la idea del servicio militar como parte de los deberes de un ciudadano para proteger su patria y sus instituciones, más bien que como instrumento de agresión imperialista.

Esto no significa sin embargo, y así se han apresurado a declararlo las autoridades soviéticas, que el ejército haya de ser menos eficiente como máquina de combate, porque no aspira a luchar a menos de que la Unión de los Soviets sea atacada, como tampoco puede significar un relajamiento de la disciplina el hecho de que no haya "distinciones sociales" entre los oficiales y los soldados.

Esto no altera el hecho de que el presente sistema haya alcanzado dos cosas: disciplina y buena apariencia de las tropas y un sentimiento en todo el país que en vez de ser, como bajo el régimen de los zares, de miseria, opresión y humillación, representa el periodo final del entrenamiento de un joven, donde un muchacho campesino encuentra mejor alimentación y goza de mayores diversiones y más gratas compañías que en su aldea.

Finalmente, lo que es de gran importancia para Rusia, el Ejército Rojo constituye un valioso medio para propagar las nuevas ideas sobre educación, higiene, deportes, ciudadanía, limpieza y respeto mútuo, a todo lo cual los rusos serían inaccesibles de otra manera.

En el Soviet de Rusia es particularmente difícil a un extranjero obtener informes exactos acerca de la capacidad combatiente de aquel ejército. Las estadísticas rusas jamás han merecido crédito y es muy poco lo publicado referente a la fuerza de la artillería, tanques, aeroplanos, ametralladoras etcétera. Pero, en cambio, este año, las autoridades del Soviet accedieron a que los agregados militares extranjeros asistieran a las maniobras anuales, motivo por el cual es posible hacer cálculos que probablemente no estarán muy distantes de la verdad.

Como es natural, en vista de la vasta extensión territorial de Rusia y su relativa falta de transportes terrestres, cuenta su ejército una mayor proporción de caballería que en los países del occidente de Europa.

El servicio de aviación se está desarrollando hasta donde es posible, mientras los carros de asalto y la artillería pesada, que ocupan un lugar tan prominente en los demás ejércitos europeos, aparecen reducidos en el Ejército Rojo. Según algunos informes, Rusia solo tiene como rival en fuerza aérea a Francia. Quizás pueda esto considerarse como exageración, pero no cabe duda alguna que las distintas ramas de las fuerzas aéreas rusas están mejor equipadas y organizadas de lo que generalmente se cree. Las ametralladoras y la artillería ligera también han recibido cuidadosa atención, y se dice que resisten favorablemente la comparación con estas armas de la parte occidental de Europa.

En los dos últimos años se ha notado también un mercado desarrollo en el departamento de química, menos acaso en relación con los gases, en los que comienzan a estrenarse ahora, pero mucho más en cuanto a medidas defensivas se refiere, particularmente al uso de las cortinas de humo en combinación con los aeroplanos. Un competente extranjero dijo que había presenciado el ataque de una división roja, durante unas maniobras, con cortinas de humo, desde el terreno al aire, con "barraje" de ametralladoras y cooperación aérea, y la operación no tuvo nada que envidiar a las que se hacen en los mejores ejércitos del mundo.

Las censuras que se hacen, particularmente por los críticos militares de los países occidentales, no tienen consistencia, pues los tanques o carros de asalto, los gases y los cañones de doce o más pulgadas, son característicos de la guerra de sitio, cosa que los jefes militares rusos no consideran posible y dada la política defensiva de su organización, y lo cual es causa de que no se preparen para maniobras de esa clase.

Además, esas armas, para su debido funcionamiento dentro de la organización militar, requieren, facilidades que todavía no existen en Rusia, sin contar con los recursos industriales que tampoco posee dicho país.

Los jefes del Ejército Rojo aspiran en las maniobras a rapidez en los movimientos en un frente sin límites. Es esta lo táctica que predomina en la Escuela de Guerra Roja, en la cual los alumnos reciben una instrucción muy poco inferior a la que obtienen los alumnos de las Academias occidentales.

Incuestionablmente, es una ventaja para el Ejército Rojo no tener generales viejos que lograsen sus galones por antigüedad o influencias de la familia y que durante la guerra mundial tanto daño hicieron a aquellas tropas hasta que fueron retirados.

Sin embargo, por eficiente que parezca el Ejército Rojo como máquina de guerra, no debe olvidarse que la situación financiera de la Union de los Soviets y las enormes dificultades de la reorganización económica hacen casi imposible para ellos toda guerra, al menos por ahora. Pero tampoco debe olvidarse que los rusos evitarán a cualquier costa una intolerable humillación o una invasión.

LAS MANIOBRAS ALEMANAS HAN SIDO EN CAMPOS HISTORICOS Y HAN LEVANTADO EL ENTUSIASMO POPULAR

BERLIN, Septiembre 20 (Prensa Aliada) Apenas han terminado de regresar a sus distritos las milicias que forman el ejército alemán cuando despachamos estas noticias. Han estado de maniobras y han luchado en muchos frentes. En Brandemburgo, Silesia, Suabia, Baviera y Hesse, tropas de choque del Reich Republicano —caballos ginetes y cañones— han atacado y contra-atacado, bombardeado y hecho fuego de "barraje", realizado raids y reconocimientos en una palabra, desarrollado todas las cosas que suelen ser desagradables para un enemigo.

Fué una guerra sin efusión de sangre, sin embargo, una batalla simulada, la que ha verificado con cartuchos vacíos contra un enemigo ficticio. Y como el Tratado de Versalles prohibe las verdaderas armas de la guerra, la lucha se efectúa con artillería de sitio de madera, cortinas de humo imitando a los gases venenosos, camiones por carros de asalto y globos de juguete en vez de aeroplanos.

Sin embargo, a pesar de estas armas inofensivas, en estas tradicionales maniobras de otoño los soldados y los corazones alemanes han experimentado gran emoción.

Los encuentros principales de las maniobras de este año se han realizado en Wurtenburg, en el histórico país montañoso; campo de batalla en 1886 y terreno donde se celebraron las maniobras por las huestes del Kaiser en 1909. El centro de las operaciones ha estado en Bad Mergentein, que ha sido famoso como balneario desde la Edad Media. Fué también en cierta ocasión sede de la Orden de los Caballeros Teutones, y en el antiguo palacio de aquellos caballeros, el Mariscal Von Hindenburg, presidente de la República y comandante en jefe del ejército republicano, estableció su cuartel general durante las maniobras.

En unión del ministro de Defensa, Gessler, del general von Seeckt, Jefe del Reichwehr, y de los primeros ministros de Baviera, Wurtemburg, Hesse y Basen, el jefe del Estado alemán presenció los últimos días de la "campaña".

En la Prusia Oriental, Sajonia y Silesia, las divisiones individuales han completado su instrucción de otoño.

En Brandemburg, los ejércitos azul y rojo, escogidos del primer cuerpo de ejército, lucharon valientes uno contra otro, mientras en Suabia, fuerzas similares de la quinta división realizaron análogas maniobras.

El punto más importante de las hostilidades teóricas consistió en una batalla en que dos divisiones alemanas completas lucharon simultáneamente por primera vez desde el año 1913.

HOTEL ALAMAC
Broadway esq. a calle 71, Nueva York.
EL HOTEL PREDILECTO DE LOS CUBANOS Y DE LOS HISPANOS EN GENERAL
¿Por qué?
Porque...
Se atiende a todos a la española, y se les habla en español.
Es modernísimo, elegante, económico, a prueba de fuego, y está en el corazón de Nueva Yolk, cerca de todas partes.
Su "chic hispano" es insuperable e inconfundible.
La fama de sus salones y restaurants es única. ¿Quién no oyó hablar de su gran salón "Elizabeth", su "Salón Japonés", sus restaurants "Azul" y "Medioeval" y sobre todo, el "Congo Room", con su estupenda terraza sobre el piso 20, que domina Nueva York?
¿Y quién no se deleitó con la magnífica Orquesta del Alamac, intérprete de nuestros clásicos danzones?
Los precios del Alamac, al alcance de todos, son los siguientes:
Cuarto sencillo para 1, $4.50.
Para dos personas . . . " 6.00.
Cuarto doble, para 1 o 2, 8.00
Por mes 180.00.
TODOS CON BAÑO Y DUCHA
Departamentos de sala, un cuarto, y baño y ducha, desde $225 al mes.
Hay también departamentos con 3 o 4 alcobas, además de la sala, y con 2 baños, a precios de verano.
Cocina moderna y criolla bajo la experta dirección de un excelente cocinero español.
Intérpretes y sirvientes de habla española.
Atención especial a la clientela hispana bajo la directa supervisión del señor
ANTONIO AGUERO
Gerente Hispano
MARRY LAZ OWNERSHIP MANAGEMENT

PATRIOTISMO DE LOS FRANCESES RESIDENTES EN MEXICO

CIUDAD MEXICO, septiembre 20. —(S. R.)—El total de la suscripción realizada por la colonia francesa en esta capital para engrosar el fondo de la rehabilitación monetaria de su país, pasa ya de tres millones de francos y continúan recibiéndose cantidades de ciudadanos franceses, residentes en el interior de la república.

PARA ABARATAR LA SENSIBILIZACION DE LAS PELICULAS

Productos químicos baratos para sustituir a las costosas sales de plata que se usaban en el cine

COPIAN MIL METROS AL DIA

Una máquina puede dar 400 metros de películas por metro al costo de una décima de centavo metro

BERLIN, septiembre 20.—(Prensa Aliada).—Después del anuncio hecho por el profesor Wolff-Heide, de haber resuelto el problema de la fotografía en colores para las películas cinematográficas por un procedimiento completamente distinto al usado hasta ahora para iluminarlas, acaba de hacerse otro gran descubrimiento fotográfico, por virtud del cual las costosas sales de plata que se usan para sensibilizar las películas se reemplazan por productos químicos mucho más baratos.

Los autores del descubrimiento, según la patente que acaba de expedirse por el departamento correspondiente, son los profesores Moithe y Weingartem, y basan su trabajo en pugmentos fotográficos en los cuales entran como principales componentes el bicromato de potasio, el ferrocianuro de potasio y el bromuro de potasio. Aunque el procedimiento no es muy adecuado para la impresión de negativos, a causa de la lentitud de la emulsión, ha dado excelentes resultados en la impresión de positivos, habiendo máquinas especiales que copian mil metros al día. Las positivas muestran los mismos contrastes que cuando se emplea una emulsión a base de bromuro de plata y al proyectar la película se distingue fácilmente la filma hecha por el nuevo procedimiento de la obtenida con películas de sales de plata.

Con una cámara ordinaria y una película monocromática tratada por el procedimiento Heide, se puede obtener una cinta cinematográfica que ofrece todos los tonos del espectro. La película circula con una velocidad dos veces mayor que la corriente, requiriendo treinta y dos exposiciones por segundo, en vez de dieciseis.

El profesor Heide ha construído una máquina que automáticamente tiñe el negativo de rojo y amarillo. Esta máquina puede dar cuatrocientos metros de película en una hora con un costo de una décima de centavo por metro.

Después de revelada la película se hacen positivos a los que se da tinte por medio de otro proceso de Heide.

APERTURA DEL CURSO . . .

Viene de la página 14

García Vega, José Rodríguez Pérez y Juan Lobato Farrugia; los Padres Franciscanos Guillermo Basterrechea, Máximo Zunconandía, Casimiro Zubia y José Román Zulaica; los Carmelitas Tirso y Juan José; los Dominicos Braulio Martínez y Manuel Peláez; los Jesuitas Camilo García, Plácido Delgado y Antonio Arias, Padre Benigno de San Buenaventura C. P., el Salesiano Padre Francisco Mazzocchzo, representaciones de los Colegios de Belén "La Salle" del Vedado, "Academia de la Salle" de la Habana, Escuelas Pías de la Habana y Guanabacoa; los Presbíteros Manuel Rodríguez, Evelio Díaz y el doctor Wilches.

El Excmo Señor doctor Ramón G. Echevarría, Presidente de la Federación Mariana de la Anunciata; Comandante José Elías Entralgo, Presidente de la Sección Adoradora Nocturna de la Habana, señor José Rodríguez Rozas y los Cronistas Católicos de "El Mundo" y "La Prensa".

Todo género de éxito deseamos al Rector, Profesores y alumnos en el Curso escolar de 1926 a 1927.

EN HONOR A SANTA RITA DE CASIA

Hoy, a las 9 a. m., en San Francisco, solemne función a Santa Rita de Casia.

Se encarece la asistencia.

REAFIRMASE LA CONFIANZA BANCARIA EN FRANCIA

PARIS, septiembre 21.—(S. R.)—El Departamento de Bancos del Ministerio de Comercio informa que durante la semana pasada se manifestó una reafirmación de la confianza en dichos bancos, demostrada por los centenares de millones llevados a las emisiones sobre reembolso de los bonos de la defensa y que por otra parte después del 20 de agosto los pequeños depositantes llevaron a las cajas de ahorro cuarenta millones más de los que retiraron en las distintas operaciones realizadas.

LA CONFERENCIA DEL DESARME

GINEBRA septiembre 20. (UP). La subcomisión del desarme de la resolución presentada el sábado por Liga de las Naciones aprobó hoy la del delegado francés M. Boncour para que se convoque a la comisión preparatoria del desarme antes de que finalice el año actual y se dé cuenta de sus trabajos a una conferencia general antes del mes de septiembre del año próximo.

Está gravemente enferma en Copenhague la emperatríz María de Rusia, madre del difunto zar Nicolás II

COPENHAGUE, septiembre 20. (U. P.)—La exemperatriz María de Rusia, madre del difunto Zar Nicolás II, se encuentra gravemente enferma.

La emperatriz se llamaba María Sofía Dagmar antes de su matrimonio con el Zar Alejandro III, en noviembre de 1886, adoptando entonces el nombre de María Feodorovna.

El emperador Alejandro murió asesinado por los nihilistas en las calles de San Petersburgo, que así se llamaba entonces la capital de Rusia, el primero de noviembre de 1894. Actualmente reside la emperatriz viuda en el castillo de Amalienborg, en Copenhague, capital de Dinamarca, donde nació el 26 de noviembre de 1847.

EL DOCTOR LORENTE, DIRECTOR . . . .

Viene de la página PRIMERA

dadera fuerza en el campo del progreso y de sus actividades individuales.

EL DR. SEBASTIAN LORENTE

—¿Y usted, doctor?...—le preguntamos.

No nos deja terminar la frase.

—No contando yo ni con la mentalidad de mi abuelo, ni con la extraordinaria cultura de mi padre, he procurado en todos los actos de mi vida llevar siempre incólume el nombre que ellos me legaron y dedico todas mis energías y todas mis actividades en la que ellos me trazaron, al servicio de mi patria.

Terminados sus estudios en el Perú, el doctor Lorente se trasladó a Europa, donde estudió por espacio de cinco años la ciquiatría y la higiene pública, en Francia, Alemania, Italia e Inglaterra, países en los que siempre halló grandes amigos de Cuba, cuyo recuerdo le es agradable.

Con esa preparación obtenida en el Viejo Mundo, tras continuados estudios, el ilustre huésped se trasladó a su país comenzando una campaña en favor de la asistencia de los alienados, labor en la que le secundaron con empeño los doctores Caravero y Valdizar. Los tres hicieron la campaña contra la vieja organización, logrando al fin un éxito. Hoy se ha establecido en el Perú un asilo colonia, sistema "opendoor" (puertas abiertas), que pasa por uno de los más importantes de la América del Sur.

SU LABOR SANITARIA

Ingresó al servicio de la Sanidad del Perú hace doce años próximamente, comenzando por médico sanitario departamental, realizando una labor de estudio de todas las necesidades de cada localidad, reorganizó los trabajos, y todos esos datos recogidos personalmente, le han servido de base para publicar con la cooperación del doctor Flores Córdova, la "Geografía Médica del Perú", la primera en su clase que se ha publicado en el Perú.

Formó parte del personal de la Dirección de Salubridad del Perú, y después de terminar la campaña contra la fiebre amarilla que apareció allí en los años de 1919 y 1921, enfermedad importada del Ecuador, el doctor Hanson, de la "Rockefeller-Fundation" (Fundación Rockefeller) al retirarse de la Dirección de Salubridad, de regreso a su país, fué interrogado por el señor Presidente de la República acerca de quién podía sucederle en el cargo, contestando que el doctor Lorente.

Desde el año 1922, pues, ocupa la Dirección de Salubridad, el doctor Lorente, con el apoyo decidido del Gobierno de la República.

Y desde esa fecha, impulsado por el amor a la patria, el doctor Lorente viene realizando una verdadera campaña sanitaria en su país. Ha dotado a casi todas las poblaciones de hornos crematorios para quemar las basuras, ha saneado toda la República, ha hecho desaparecer por completo todas las enfermedades infecciosas.

LA PROTECCION A LA INFANCIA

La protección a la infancia es uno de los asuntos que con mayor entusiasmo viene tratando el Director de Salubridad del Perú.

Allí existe la Junta de Defensa de la Infancia, de la que es Presidente, y como Director del Instituto de la Infancia, figura el universalmente conocido profesor peruano, doctor Paz Soldán, eminencia médica que nos visitó hace unos años.

Actualmente se construye en Lima un hospital para niños, que llevará por nombre el de "Julia Swan". Se le piensa dotar de todas las necesidades de un centro moderno de esa clase.

Como en Cuba, en el Perú se celebran anualmente concursos nacionales de Maternidad e Infancia, concediéndose premios, medallas y diplomas; se hacen reparticiones de ropas y juguetes a los niños, etc.

El actual Gobierno y el doctor Lorente, realizan una verdadera campaña en pro de la infancia. La labor del Gobierno es considerable. La moneda nacional está respaldada por grandes depósitos en oro. Se han hecho carreteras, caminos, nuevos ferrocarriles e irrigación.

SU MISION A WASHINGTON

—¿Su misión a Washington, doctor? ¿Su programa podríamos darlo a conocer al pueblo de Cuba por medio de las columnas del DIARIO?

El doctor Lorente, que siente los rigores del calor tropical, nos responde:

—Mi programa en las Conferencias que han de celebrarse en Washington, se reduce poco más o menos a lo siguiente: Que la Sanidad llegue a cuestiones de hecho, prácticas, desde el punto de vista de la colaboración internacional.

Y agrega:

—Que las Conferencias no tengan por única objetividad discusiones que pasen después a la historia en forma de folletos, sino que sean hechos prácticos y concretos en beneficio de la salud humana.

Termina diciéndonos:

—Que la Unión Pan Americana en su oficina esté más al contacto de la realidad de los países que la constituyen. Creo que es necesario una colaboración más estrecha en la defensa de cierto grupo de enfermedades trasmisibles; que se intensifique el intercambio continuo entre los funcionarios y miembros de la Sanidad de los países de la Unión, a fin de estudiar y colaborar más eficientemente.

LA TOXICO-MANIA

La conversación entablada nos lleva al problema del vicio de las drogas heróicas, de la tóxico-manía.

Considera el doctor Lorente que es un deber ineludible el abordar entre las jóvenes repúblicas de América con energía y sin vacilaciones este grave problema, el vicio de las drogas, que se cierne como una sombra amenazadora en el porvenir, vitalidad y mentalidad de las razas hispanoamericanas.

"Luchar contra la cocaína, la heroína y demás productos narcóticos —nos dice—es hacer obra humanitaria y patriótica, y ya que la vieja Europa en la Liga de las Naciones fracasó el plan de control, que en la joven América, soberana de sus derechos, triunfen sus intereses raciales que son hoy y mañana los de la humanidad."

En Lima, en lo que respecta al doctor Lorente, en este terreno se ha hecho una legislación rigurosísima, estableciéndose el control de la importación. Pero, como nos dice el eminente sanitario, estos resultados serán más eficientes cuando todos los países se unan y eviten el contrabando.

LAS CORTES CORRECCIONALES DE MENORES

Un paso más de avance en la vasta cultura del pueblo peruano. El establecimiento de las Cortes Correccionales de Menores.

Existe un Tribunal Superior y en el Patronato, la Dirección de Salubridad tiene un representante que tiene a su cargo la estrecha vigilancia del estado de salud de los niños, su mentalidad, etc.

El doctor Lorente nos habla con entusiasmo de los excelentes resultados que viene dando el funcionamiento de estas Cortes.

TACNA Y ARICA

Es un problema que siempre es de actualidad. Por ello solicitamos del eminente funcionario público unas declaraciones especiales para DIARIO DE LA MARINA.

Helas aquí:

"Ningún Gobierno de los que habían regido en el país antes del señor Augusto V. Leguía, había querido abordar este asunto internacional que ha tenido esterilizada la vida del país durante largos años, porque su política, respecto de este asunto, era la más cómoda: no hacer nada."

"El hombre cuyo patriotismo, cuyo optimismo ha llevado al Perú a la situación que hoy tiene, se decidió a abordar resueltamente este punto que tenía trabada la vida nacional. Y ha sido el señor Leguía quien sometió al árbitro del Presidente de los Estados Unidos de Norte América la solución de este problema. Después de las gestiones en Washington de ambas partes y la exposición de los hechos, el árbitro, como el mundo conoce, pronunció su laudo y este laudo, que a primera vista no favorecía al Perú y que fué recibido por la opinión pública con descontento, tuvo en el optimismo del Presidente, señor Leguía, su más decidido sostenedor y fiel a sus compromisos y cumpliendo con el sagrado deber que le imponía lo pactado, fué resueltamente al plebiscito que debía celebrarse en Arica, en cumplimiento de lo dispuesto en el laudo arbitral del Presidente norteamericano.

"La Delegación peruana, brillantemente representada por el señor Freyre Santander y los doctores Alberto Salomon, exministro de Relaciones Exteriores, y Anselmo Barreto, presidente de la Corte Suprema de Justicia, delegación completada más tarde por la comisión jurídica presidida por el doctor Angel Gustavo Cornejo, senador de la República, y por distinguidos abogados, permanecieron largos meses en Arica y en Tacna y los territorios en disputa, realizando la labor encomendada en defensa de los intereses nacionales y asistiendo al espectáculo más bochornoso que daba Chile al atropellar todos los derechos y faltar al compromiso solemne a que le obligaba su pacto de Washington.

"Nuestros compatriotas han sido víctimas de los atropellos más inauditos y de las exacciones más crueles. Jamás pueblo alguno sufrió en aras de la defensa de sus más sagrados derechos, como son los del suelo, los que en la tierra madre en que yacen las cenizas de sus antepasados.

"El general Pershing salió de Arica por motivos de salud y su sucesor, el general Lascister, comprobó lo que ya su antecesor había venido documentándose en la imposibilidad de celebrar un plebiscito justo y legal por las condiciones en que la política seguida por Chile habían colocado esos territorios.

"No existía la libertad del voto, e hizo una solemne declaración que ya el mundo conoce, retirándose de Arica, conjuntamente con los miembros de la misión americana y después las comisiones peruanas.

Termina declarándonos el doctor Lorente, sobre este particular:

"Merced al esfuerzo y al optimismo del señor Leguía, el Perú ha tenido un inmenso triunfo moral, y el mundo entero se ha convencido de la naturaleza de la política que Chile siguió internacionalmente y de por qué esas provincias no han vuelto al seno de la patria. Ha esgrimido siempre la fuerza al derecho, el atropello al cumplimiento de sus obligaciones."

SU VISITA A CUBA

El doctor Lorente nos dice que para él constituye una de las mayores satisfacciones de su vida el haber venido a la Habana.

"El progreso sanitario de Cuba es para la América una lección, progreso que es debido, sin hacer mención a los eminentes higienistas del pasado, a los esfuerzos que vienen realizando los doctores Francisco María Fernández, López del Valle, Rensoli y Lebredo, que colaboran en esa gran obra de la Sanidad, armónicamente, en la buena marcha de esta República, gobernada hoy bajo la dirección del eminente estadista general Gerardo Machado."

El progreso de Cuba en estos últimos meses es bien conocido en toda la América, nos asegura el doctor Lorente. La obra de alto patriotismo que viene realizando la actual Administración repercute en todos los rincones del Nuevo Mundo.

PARA EL "DIARIO DE LA MARINA"

El doctor Lorente es un admirador decidido de nuestra publicación.

En Lima lee con regularidad el DIARIO DE LA MARINA. "Lo considero, nos dice, no como uno de los primeros rotativos de la América, sino como uno de los mejores del mundo. Sigo paso a paso su desenvolvimiento, y siento placer al manifestárselo, es una gloria para la prensa mundial."

Nos encarga un saludo para nuestra Redacción, encargo que cumplimos, y, en vista de lo avanzado de la hora, nos retiramos del lado del profesor Lorente, compañía que nos ha sido grata por más de dos horas de amena charla, sentados alrededor de una mesita en el "foyer" del Hotel Sevilla, donde se hospeda.

Rogelio Franchi de Alfaro.

TRATADO DE COMERCIO GRECO-ROMANO

ROMA, septiembre 21.— (S. R.)—Los Gobiernos de Italia y Grecia han concertado un tratado de modus vivendi por el cual cada nación adquiere el derecho de más favorecida en los derechos aduaneros, asuntos comerciales y navegación, que estará vigente hasta que se concierte un tratado regular comercial ya en tramitación.

MANIFESTACION DE LOS CATOLICOS EN MEJICO, SUPRIMIDA

Unas ciento cincuenta personas, muchas de ellas mujeres fueron detenidas en la manifestación

ACUSADAS DE SEDICIOSAS

Cinco mil personas en Bogotá efectuaron una manifestación a favor del Presidente Calles

CIUDAD MEXICO, Septiembre 20. —(U. P.)—Los católicos de esta capital celebraron hoy una manifestación de protesta contra las disposiciones religiosas del Gobierno del Presidente Calles, recorriendo algunas calles de la ciudad hasta llegar al Palacio.

La policía, cumpliendo órdenes del ministro del Interior, disolvió a los manifestantes, deteniendo a ciento cincuenta personas, muchas de ellas mujeres, que fueron conducidas al cuartel de la policía, donde fueron objeto de un interrogatorio, quedando muy luego casi todos en libertad.

Sólo quedaron a disposición de los tribunales unas cincuenta personas a las que se acusa del delito de sedición.

EN BOGOTA HAY UNA MANIFESTACION EN FAVOR DE CALLES

BOGOTA, Septiembre 20.—(U. P.) —Hoy se celebró una imponente manifestación en esta capital, en la que tomaron parte cinco mil personas, en su mayoría estudiantes, desfilando por el edificio de la Legación de México para rendir un homenaje a la política que sigue el Presidente Elías Calles.

Hicieron uso de la palabra desde los balcones de la Legación de México el congresista liberal Aníbal Badel y el ministro mexicano, señor Urquidi, haciendo ambos un caluroso elogio de Elías Calles.

Debido a que los elementos católicos de esta ciudad habían fijado pasquines incitando al pueblo religioso a que impidiera la manifestación, por considerarla un ultraje a sus creencias, se temía que pudieran ocurrir desórdenes, pero la policía impidió que tales temores se cumpliesen.

La manifestación abría marcha con las banderas de Colombia y México. Recorrió las principales calles de la capital y se disolvió pacíficamente después de los discursos de Badel y Urquidi.

MARCHA A ESTOCOLMO EL PRINCIPE REREDERO DE BELGICA

BRUSELAS, septiembre 20.—(A. P.)—El príncipe Leopoldo salió esta mañana rumbo a Estocolmo, donde se celebrará mañana su compromiso matrimonial con la princesa Astrida, después de celebrarse un consejo de la corona. Ambos príncipes se conocieron precisamente en Estocolmo.

ALEMANIA PIDE A LA LIGA QUE PROTEJA A DOS CIUDADES ALEMANAS

GINEBRA septiembre 20. (AP).- Alemania inició hoy en esta ciudad una gran ofensiva pacifista. El doctor Stresemann, sacando partido de la ocasión de hallarse ya Alemania en el mismo pié de igualdad que los grandes potencias en el Consejo de la Liga de las Naciones, habló largamente en defensa de los pueblos de origen germánico. Se refirió a las ciudades de Memel y Danzig, y sobre esta última dijo que se hallaba sufriendo los rigores de una difícil situación económica. Pidió que se auxiliara a los miles de obreros carentes allí de trabajo y que facilitase a dicha ciudad libre un empréstito para hacer frente a sus inmediatas necesidades. Declaró que de ponerse término a la actual guerra arancelaria entre Polonia y Alemania y de concertarse un tratado de comercio, Danzing se beneficiaría mucho.

CIENTO SETENTA AHOGADOS EN LA BAHIA DE BENGALA

LONDRES, septiembre 20. (AP). La Agencia Reuter ha recibido noticias de Bengala informando que en aquella bahía perecieron ahogadas 170 personas, hombres, mujeres y niños al naufragar debido a un temporal una embarcación indígena que se dirigía a Sunderbane con doscientos pasajeros a bordo. Un barco que navegaba próximo acudió al teatro de la catástrofe logrando salvar solamente a treinta.

SE HAN ENCONTRADO DOSCIENTOS CINCUENTA CRANEOS QUE, SEGUN LOS EXPERTOS TIENEN MAS DE 2 MIL AÑOS

Se va a establecer un nuevo servicio de lujo entre los puertos de Londres y la América del Sur, con cinco vapores de gran tonelaje que serán botados al agua en un período no mayor de cinco meses

CESARA EN BREVE EL BOYCOT ANTI-BRITANICO EN CANTON

Un mensaje por radio es recibido a trece mil kilómetros de distancia y fué recibido por un príncipe indio al que se ha enviado un saludo desde Borneo. — Muere quemado un aviador

LONDRES, septiembre 21. S. R.—Anúnciase el establecimiento de un nuevo servicio de lujo entre los puertos de Londres y varios de la América del Sur por la "Blue Star Line" con una flota de cinco vapores de gran tonelaje que se botarán al agua en un período que no excederá de cinco meses. Ya el primero nombrado "Almeda" fué lanzado hace tres meses y la flota entera estará en el agua para Noviembre. El segundo de los buques, nombrado "Andalusia", saldrá de los astilleros de Camell Lairds en Birkenhead mañana, mientras que el tercero, nombrado "Avila", saldrá de los diques de la John Brown y Company en Clydebank el miércoles. La ruta completa de la nueva línea será de Londres a Lisboa, Río Janeiro, Santos, Montevideo y por último a Buenos Aires. Estos buques solo tendrán acomodo para pasajeros de primera clase.

REINA GRAN CALOR EN INGLATERRA

LONDRES, septiembre 21. B.W.S. La Oficina Central de Meteorológica informa que ayer fué el día de más alta temperatura en la Gran Bretaña, registrándose ochenta y ocho grados Farenheit. La más aproximada que tuvo lugar el año pasado fué de ochenta y siete grados.

CESARA EL BOICOT ANTI-BRITANICO EN CANTON

LONDRES, septiembre 21. B. W. S. El Cónsul General Inglés en Cantón ha recibido una carta de Eugene Chen, Ministro de Relaciones Exteriores del gobierno cantonés, diciendo que ya se han tomado las medidas para poner término al boicot antibritánico antes del día diez de Octubre y probablemente a principios del entrante mes. La carta declara que se establecerá una tasa especial de consumo de dos y medio por ciento sobre las importaciones ordinarias y del cinco por ciento sobre los objetos de lujo, unida a la tasa especial de dos y medio por ciento sobre los productos exportados. También se propone establecer nuevos cálculos en los tipos de la tarifa aduanera y disponer que las autoridades fiscales despachen los documentos únicamente en los casos en que se pruebe haber satisfecho esas tasas especiales. Ha hecho estos arreglos, según agrega Chen, el Comité que declaró el boicot.

Despachos de Honkong dicen que desde que las tropas inglesas tomaron a su cargo evitar las perturbaciones que los bandidos chinos causaban sobre el tráfico en el puerto de Hankow, han cesado estas por completo, manteniéndose el orden en los muelles por fuerzas chinas de policía.

Aunque la situación en las orillas del Yangtsé ha llegado a ser casi normal, no ocurre así en los alrededores de Chungkign siendo necesario ordenar a las mujeres y niños ingleses que se guarezcan a bordo de los buques.

A VIVA FUERZA HAY QUE SACAR DEL AGUA A UNA NADADORA ESCOCESA

LONDRES, septiembre 21. S. R.—Una dama escocesa que ejerce como cirujano en esta ciudad y que aparecía con el nombre supuesto de Mona Mclennan fué extraída de las aguas a viva fuerza a pocas millas de la costa inglesa, después de haber estado nadando por espacio de 25 horas desde Cabo Grez, en el lado francés del Canal. Las mareas le llevaron fuera de su ruta cuando estaba a cuatro millas del punto de partida hacia las arenas de Goodwin.

El coronel Freyberg, que fracasó en su sexto intento para atravesar el Canal declara que las heridas recibidas durante la guerra en una de sus piernas le hicieron abandonar su empresa después de estar nadando diez horas.

MUERE QUEMADO UN AVIADOR EN INGLATERRA

LONDRES, septiembre 21. S. R. El oficial de aviación Luxmore, sufrió quemaduras que le produjeron la muerte volando hoy sobre Birginhill, Kent, siendo este el décimo sexto accidente de aviación en Inglaterra desde el día 3 de agosto.

MENSAJES RADIOGRAFICOS A 13.000 KILOMETROS

LONDRES, septiembre 21. S. R.—Un saludo por radio enviado desde Borneo para el Rajah de Sarawak, fué recibido hoy en la estación de Wickford, en Essex, a trece mil kilómetros de distancia. Dicho príncipe se dirige a bordo de un trasatlántico hacia sus dominios.

CRANEOS DE DOS MIL AÑOS DE EDAD

LONDRES, septiembre 21. S. R.—Se han encontrado doscientos cincuenta cráneos que los expertos señalan tienen más de dos mil años, en las excavaciones que se vienen haciendo para la extensión del mercado en Spitalfields, en esta ciudad, siendo probable que sean de la época boreal.

UN JUEZ ESPECIAL . . . .

Viene de la página PRIMERA

dispuesto que el Jefe de la Policía Judicial se persone en Viñales.

VIÑALES, septiembre 20.—DIARIO DE LA MAINA.—Habana.—A pesar de haber transcurrido más de 24 horas desde la muerte del teniente Juventino García, no se habla de otra cosa en todo este término. Los ánimos se encuentran muy excitados con motivo de tan dolorosa tragedia.

La prometida del teniente Juventino García, señorita Genoveva Baquero, se encuentra inconsolable, y son muy contadas las personas que han podido hablar con ella desde que ocurrió tan doloroso accidente que ha costado la vida del que en fecha muy breve iba a ser su esposo.

COMO OCURIO EL HECHO

Hemos podido averiguar cómo se realizaron los sucesos que han traído la consternación al pueblo de Viñales.

Serían cerca de las nueve de la mañana del domingo 19 cuando la señorita Baquero se encontraba a la puerta de su residencia, en la calle Salvador Cisneros, que está separada por una pared del Círculo Conservador, cuando el teniente García, como tenía por costumbre todas las mañanas, fué a tomar una taza de café a casa de su prometida, cuando el señor Jesús Carus, candidato a consejero por el Partido Conservador, se encontraba también a la puerta del Círculo Conservador, y sin que se conozcan los verdaderos motivos, comenzaron a discutir agriamente.

El señor Carus sacó su revólver y antes de que el teniente García pudiera hacer uso del suyo recibió un balazo en la cabeza; al tratar de incorporarse volvió a recibir otro proyectil que perforó sus pulmones.

LA AUTOPSIA

Le hizo la autopsia al cadáver del teniente García el doctor Julio de Poo, quien pudo apreciar tres heridas: primera, una herida con orificio de entrada en la región temporal derecha, a tres dedos del pabellón de la oreja del mismo lado, penetrando en la cavidad craneana y atravesando la masa encefálica en todo su espesor, con orificio de salida poco más abajo y posterior que el orificio de entrada; otra en la región axilar izquierda que atraviesa la parte costal al borde del óbulo superior del pulmón izquierdo, con fractura de la quinta costilla; otra herida en forma de sedal, con orificio de entrada y de salida al nivel del músculo trapesio izquierdo y al segundo nivel del apofisis de la quinta vértebra cervical.

JUEZ ESPECIAL

Ha sido nombrado juez especial para que conozca la causa incoada por asesinato del teniente García el doctor Gastón Ponce Comesañas, juez correccional de Pinar del Río. Ha recibido la orden el doctor Enrique Corzo, fiscal de la Audiencia de esta provincia, para que se traslade al pueblo de Viñales.

OTROS DETALLES

Después de la autopsia, los médicos militares procedieron a embalsamar el cadáver del teniente Juventino García, depositándolo después en un severo ataúd y siendo conducido a Pinar del Río. A esta ceremonia asistieron numerosos militares.

LOS DETENIDOS

Han quedado detenidos para responder a los cargos por este suceso Juan Carús Calvo, Antonio Suárez Lizano y Francisco Rivero González, conocido por el alias de "Panchitico".

Corresponsal.

SENTIMIENTO EN MANGUITO POR LA MUERTE DEL TENIENTE JUVENTINO GARCIA

(Por telégrafo)

MANGUITO, septiembre 20.—DIARIO, Habana.—El asesinato del Teniente Juventino García, ocurrido en Viñales, ha causado aquí indignación por tratarse de un buen cumplidor de su deber. El Teniente García fué delegado en Colón, cabecera de este Distrito Judicial.

Ugarte Castellanos, Corresponsal.

CUARENTA Y CUATRO VICTIMAS EN UN MOTIN ENTRE HINDUES Y MUSULMANES

MAINITAL, septiembre 20. (AP). En un motín entre peregrinos hindúes y musulmanes resultaron cuatro muertos y cuarenta heridos. El trágico suceso tuvo lugar en Najibabed, en el distrito de Bijnaur. Se suscitó al pasar los hindúes tocando tambor frente a una mezquita.

"PARISINA"
Espejo de las elegancias parisienses. La revista más chic y elegante que se edita en idioma castellano.
Director Propietario: Col. D. de Battemberg.
Redactor Jefe: E. Cómez Carrillo, artífice de la crónica española.
Si desea usted conocer el último acontecimiento de la moda; la noticia de actualidad en la vida del teatro más refinado del mundo; extasiarse en la lectura de artículos literarios, suscritos por las más preclaras plumas de las letras españolas y americanas, o estar al corriente en la vida de la más selecta sociedad cosmopolita, suscríbase a
"PARISINA"
Boulevard Haussmann 61, París
Agencia para Cuba: Amargura No. 11.
Telf.: A-9885

EL SE BAÑA CON BOMBA "PRAT"

M.E.C.D. 2016

DIARIO DE LA MARINA

FUNDADO EN 1832

DIRIGIDO HASTA 1919 POR DON NICOLAS RIVERO Y MUÑIZ.
DIRECTOR: JOSE IGNACIO RIVERO Y ALONSO.

Editado por la Compañía DIARIO DE LA MARINA (S. A.) cuyo programa consiste "en la defensa de los intereses generales y permanentes de la Nación cubana, de los especiales de la colonia española establecida en la misma y de la unión y armonía entre los diversos elementos que conviven en el país."—Art. 1o. de los Estatutos.

Presidente: Conde del Rivero. Secretario: Manuel Abril y Ochoa. Tesorero: Joaquín Pina

ADMINISTRADOR: JOSE SOBRINO Y GONZALEZ

OFICINAS:
Habana.......... DIARIO DE LA MARINA.
Nueva York..... Broadway at 71st. St..
Madrid.......... Arrieta núm. 9.
París.......... 61 Boulevard Haussmann.

PRECIOS DE SUSCRIPCION

HABANA		PROVINCIAS		EXTRANJERO	
1 mes.	$ 1.60	1 mes.	$ 1.70	3 meses.	$ 6.00
3 id.	,, 4.80	3 id.	,, 5.00	6 id.	,,11.00
6 id.	,, 9.00	6 id.	,, 9.50		
1 año.	,18.00	1 año.	,,19.00	1 año.	,21.00

TELEFONOS:

Quejas de Suscriptores.	M-8404	Deportes.	M-4339
Anuncios Económicos.	A-3856	Secretaría de la Empresa.	M-7714
Anuncios Administración	A-5334	Secretaría de la Dirección	M-9785
Redacción.	A-0301	Fotógrafo.	M-6844
Repórters.	M-6144	Imprenta.	M-9665

PASEO DE MARTI 103 — APARTADO 1010 — CABLE: DIARIO, HABANA

MIEMBRO DECANO EN CUBA DE "THE ASSOCIATED PRESS"

EDITORIALES

EL CASO DE MR. FORD

Hay una ilusión muy funesta en Cuba contra la cual venimos luchando desde larga fecha, porque estimamos que mientras no nos libremos de ella, nuestro país no tendría una base sólida para establecer su economía nacional y labrarse un mediano bienestar. Dicha ilusión es la de creer que podemos ser una nación de grandes industrias para la exportación, gracias a nuestra privilegiada posición geográfica, ganando con nuestras exportaciones lo necesario para pagar cuanto consumimos y capitalizar sobrantes de consideración, hasta llegar a enriquecernos. En la existencia de esta ilusión, los Estados Unidos juegan un papel muy importante, porque constituyen un ejemplo muy cercano y deslumbrador.

Algunos casos como el de Mr. Ford, se citan como prueba de la capacidad creadora y el genio financiero de los hombres de negocios norteamericanos, los cuales, se dice, debieran servir de modelo y de estímulo a los cubanos y a todos los demás industriales del mundo.

No negamos ninguna de las maravillosas cualidades que los entusiásticos admiradores del éxito atribuyen a Mr. Ford, pero tampoco dejamos de advertir que industrias gigantescas como la suya, sólo pueden desarrollarse en países inmensos, en los cuales el mercado interior ofrece un campo de expansión ilimitado al negocio, sin tropezar con las barreras aduanales. Este es un hecho que no advierten o que olvidan los que buscan la explicación de la existencia de las grandes industrias norteamericanas en el espíritu audaz de iniciativa de los jefes de sus empresas. Mr. Ford creó un tipo de automóvil y pudo venderlo — puede continuar vendiéndole—por millones dentro de los Estados Unidos. Su fábrica ha podido crecer ilimitadamente porque no encontró un arancel al paso. ¿Hubiera podido Mr. Ford desarrollar un negocio igual en Bélgica, por ejemplo? Después de "abarrotado" el mercado belga con cincuenta o sesenta mil automóviles, Mr. Ford al pretender extenderse más allá de los límites de dicha nación, para llevar su máquina a los grandes países compradores de vehículos de esa clase, Estados Unidos, Francia, Inglaterra, Alemania, hubiera tropezado con el arancel que, saliéndole al paso, habría contenido el pujante crecimiento de su fábrica, circunscribiéndolo dentro de límites modestos. No es, pues, el genio de Mr. Ford, sino la extensión y la población enorme de los Estados Unidos, la causa última del crecimiento portentoso de la industria de Detroit. Cuando las trece colonias primitivas de Norteamérica, al hacerse independientes, acordaron suprimir entre ellas las barreras aduanales, echaron las bases de sus negocios en grande escala, mayores que sus más altos rascacielos.

¿Pueden los países pequeños aspirar a industrias gigantescas? En términos generales no. A la industria del país pequeño le falta la condición indispensable para un gran desarrollo inicial: un mercado interior amplio. Si un país pequeño crea una industria grande de exportación, como no sea de un artículo de indispensable necesidad, imposible de substituir—¿cuáles existen en el comercio?—esa industria tendrá siempre una situación insegura, pues vivirá a merced del mercado consumidor. Un arancel prohibitivo en un momento dado, puede arruinarla de la noche a la mañana. En rigor, en esas condiciones inseguras ha permanecido siempre nuestra industria azucarera, luchando contra primas y altas tarifas, a pesar de tratarse de un artículo de primera necesidad. Nunca nuestros hacendados han podido disfrutar de un bienestar estable, ni considerar seguro el porvenir.

Examínense las industrias cubanas y se verá comprobado el hecho a que nos referimos. Las más prósperas, las únicas que logran una situación firme, aunque no lleguen a un crecimiento estupendo, son las que se dedican a proveer el mercado interior, los que satisfacen las necesidades de nuestro propio consumo. En industria, como en agricultura, debemos trabajar para bastarnos a nosotros mismos en primer término, tratando después, con la fuerza alcanzada, de hacer algún negocio fuera, no en competencia con las industrias del país que nos compre si esto es posible, sino llenando los huecos que deje la producción industrial y agrícola del mismo. Una aplicación inteligente de nuestros capitales y de nuestras actividades económicas no debe apartarse de ese rumbo.

Casos como el de Mr. Ford no se pueden repetir sino en naciones gigantescas. No es el genio mercantil, sino el tamaño del país lo que comunmente determina la naturaleza y la extensión de las industrias de cada pueblo.

FELICITACIONES AL DIARIO

Habana, Septiembre 18 de 1926.
Señor director del DIARIO DE LA MARINA.
E. L. C.

Muy señor mío:

Ni soy torcedor, ni tengo nada que ver con la industria del tabaco, pues ni siquiera fumo.

Pero mi corazón siempre está al lado de todos los que luchnado infatigablemente por la vida, cumplen, honrada y hasta heroicamente, el precepto bíblico: "Ganarás el pan con el sudor de tu frente".

Ese el motivo de esta carta, para felicitar al DIARIO y al redactor que escribió esas bellísimas "Notas del DIARIO" de la primera página del día de hoy.

Eso es tener corazón, tener patriotismo. Primero está la humanidad que sus expoliadores.

Bien por el DIARIO y los que en él laboran tan patriótica y noblemente.

Dr. Pedro J. Caicedo S.
Colombiano.

Habana, 18 de Septiembre de 1926.
Señor director del DIARIO DE LA MARINA.
Ciudad.

Estimado amigo:

He tenido el gusto de leer el artículo de fondo que ha visto la luz hoy, día 18 de septiembre, sobre las máquinas de hacer tabacos, y sobre la "civilización hambrienta"; y como supongo que dicho artículo es producto de su ilustre pluma, permítame que lo felicite. Está escrito en "cubano" y en "cristiano". Cuando las personas ilustradas llegan a las cumbres sociales, y desde esas alturas ven las miserias humanas que se desarrollan en el llano, y delatan sus injusticias, con valor cívico y honradez de espíritu, son bienhechores de la humanidad. Lo malo es que la inmensa mayoría de esas personas ilustradas no hacen eso, sino todo lo contrario, con lo cual su talento lejos de ser beneficioso al procomún, resulta peligroso a la humanidad.

No concibo la civilización con hambre, cuando la tierra aún no ha disminuído su volumen.

De usted, atentamente,

B. Muñoz Ginarte,
Ingeniero Agrónomo.
Vista Hermosa,
Nº 10.
Cerro.

Dollars y Flores

A los peligros ya catalogados, ha venido a agregarse uno verdaderamente terrible. Véase en que consiste:

México está cultivando la amistad de Guatemala, como resulta de una serie de actos, perpetrados en estos últimos tiempos, y todos de una delincuencia evidente.

La Legación Mexicana en Guatemala ha sido llevada a Embajada. El Embajador, señor Cravisto, es un intelectual muy distinguido; y también lo es el Primer Secretario, señor Quintanilla, que antes sirvió en la Embajada de Washington. Ambos se han hecho querer en Guatemala; y esto, indudablemente, responde a un plan tenebroso.

El gobierno mexicano ha regalado al guatemalteco un aeroplano, que lo ha recibido con agrado; y de aquí ha resultado una extensión del peligro a otra república, la de Honduras; donde un diario, **Reconciliación**, ha aconsejado a su gobierno que envíe estudiantes a la Escuela de Aviación de México. Este mismo diario ha publicado un artículo sobre la Campana de Dolores, la que tocó el cura Hidalgo cuando proclamó la independencia de México; y además ha elogiado los métodos mexicanos parta combatir la plaga de langosta.

Hay fuertes motivos para sospechar que otro diario, **El Excelsior**, de Guatemala, está **controlado** por el gobierno de México, porque publica demasiado acerca de esta república, de sus hombres políticos, de sus artistas, sus costumbres, etc.

Así la prensa de Guatemala, como la de otros países centro-americanos, publica más información acerca de México que de ninguna otra nación; información suministrada por la Agencia Ariel y transmitida por las grandes estaciones radiográficas que posee el gobierno mexicano en Chapultepec y Tacubaya.

Este gobierno ha mejorado las comunicaciones con la América Central. Tiene un servicio de vapores—carga y viajeros— en la costa del Pacífico; ha rebajado los precios del cable telegráfico y establecido uno directo con Honduras y el Salvador; se anuncia que intentará servir hasta a Panamá, lo cual sería ofensivo en alto grado; y acaso hasta a Cuba, lo cual sería trastornador y algo bolshevista.

En el ferro-carril de Veracruz a la frontera de Guatemala se ha puesto servicio de camas Pullman; y los gobiernos guatemalteco y mexicano proyectan un puente internacional entre Suchiate y Avutla, con lo que no habría que cambiar de tren en la frontera de las dos repúblicas. Y lo que no es menos grave y significativo: México ha enviado agregados comerciales a sus Legaciones de Guatemala y el Salvador.

El gobierno mexicano ha regalado bibliotecas a Guatemala; la más importante está en la capital y la dirije un escritor de talento, Arévalo Martínez, hombre atroz, autor de un libro contra la política seguida por los Estados Unidos en nuestras repúblicas.

A la América Central van compañías teatrales mexicanas; en Guatemala está de moda la música mexicana y eclipsa a este **jazz**, tan fino, tan melodioso y espiritual, inventado en los Estados Unidos y que pudiera servir para justificar el célebre dicho de Napoleón: "La música es el más desagradable de los ruidos".

El Embajador Gravioto organiza en Guatemala excursiones, a precio moderado, de turistas y comerciantes para visitar la ciudad de México; a la cual van, además, estudiantes guatemaltecos para asistir a los cursos veraniegos de la Universidad. Y una comisión, mexicana ha estado, hace poco, en las cinco repúblicas centro-americanas, con el fin de celebrar en la ciudad de México una olimpiada atlética.

La policía guatemalteca ha copiado el uniforme y el reglamento de la mexicana; y el Congreso de Guatemala ha votado una Ley del Trabajo, para proteger al obrero, calcada en la de México, que es la más radical de América. En Guatemala se ha adoptado la actual política financiera mexicana, que consiste en rebajar los gastos y no contraer empréstitos en el extranjero.

¿A qué propósitos obedecen todos estos actos de perversidad, que alarman a los imperialistas de los Estados Unidos y a los banqueros de Wall Street? ¿Es que México quiere anexarse las cinco repúblicas, comenzando por Guatemala, que es vecina? Nada de eso; y ellas lo saben y están tranquilas.

Lo que hay es, en primer lugar, que desea ser buena hermana de esas cinco naciones, y luego que los avances del imperialismo americano en Centro América —base naval en el Golfo de Fonseca, ocupación militar en Nicaragua, tratados con Honduras, etc.,— le inspiran recelo. No quiere verse cogido entre dos fuegos; y reconoce la necesidad de mantener libres de **control** extranjero, así en lo político, como en lo financiero, a aquellas cinco repúblicas, que son el enlace de la mexicana, con el resto continental de la América española.

Lo que México hace es defenderse, con pleno derecho; no tendría que hacerlo si los Estados Unidos no lo hubiesen despojado de gran parte de su territorio, no se hubiesen instalado en la zona de Panamá y no se arrogasen la facultad de manipular la política interior de las cinco repúblicas centro-americanas.

Un publicista americano, Mr. Carleston Beals, reconoce que, en lo diplomático y en lo moral, México está dando jaque mate a los Estados Unidos en la América Central; y añade:

—Algunos dirán que esto carece de importancia, porque siempre podremos conseguir nuestros inmediatos propósitos de una manera rápida y vigorosa por el ejercicio de una potencia económica y militar superior. Pero la Historia no se escribe en una década ni siquiera en un siglo. Las actividades mexicanas son parte de la tendencia hispano-americana a tener un frente unido y parte de la voluntad secular de hombres y pueblos a ser libres.

Y concluye así:

—México marcha por el canal con música, banderas y flores. Nosotros marchamos con dollars, cañones de tiro rápido e Infantería de Marina.

Antonio ESCOBAR.

NUEVA YORK, 10 de Septiembre.

UN TIRO INESPERADO - - - - Por ABELA

—No le niego a usted, maestro, que estos pantalones estén a la mo da, pero la verdad es que me ha matado con este tiro.

REVISTA POLITICA

(Para el DIARIO DE LA MARINA)

El dos de Septiembre se ha reunido en Ginebra el Consejo de la Sociedad de Naciones para preparar los trabajos de la Asamblea. Es la cuadragésima primera junta de esos eminentes directores de lo opinión europea que defienden la paz. En los inminentes debates de la Liga habrá la misma pompa, abundancia de delegaciones, atención de la prensa y del mundo pensante. Y sin embargo, no sin melancolía se congregan esta vez los ilustres delegados. Continúa la crisis de la Liga, se agrava quizás. Parece que el poder moral de Ginebra estuviera en menguante. Cierto es que Nicaragua se dirige el eminente Areopago porque se cree amenazado por México, pero el Brasil, gran poder, se ha separado rotundamente de la asociación y España amenaza con abandonar a la compañía.

Los más ingeniosos juristas discuten el procedimiento que ha de satisfacer sendas aspiraciones de Polonia y de España, de potencias que ambicionan un sitial permanente en el seno del Consejo. Alemania ingresará seguramente en él y en guisa de combate. Al llegar, impone condiciones. El Reich se apresta para ganar batallas dentro de la Asamblea y del Consejo. Ya se ha empeñado en revisar el tratado de Versailles, ha pedido a Bélgica la retrocesión de Eapen y de Malrédy, territorios que entregara el reino convecino después del vencimiento. ¿Por qué no exigirá la revisión del estatuto de la Sarre, zona ocupada y administrada por Francia? Todo ello sin violencia, en plena paz, gracias a una sutil y tenaz diplomacia.

Mientras se plantean tales problemas y la sociedad ginebrina se siente turbada, España inquieta a ésta porque declara que la posesión de Tánger le interesa o más bien, como escribe el diario "La Nación", que esta aspiración es legítima y santa. Notemos que se abusa, después de la gran guerra, de los términos "santo" y "sagrado". El egoísmo es sagrado, lo es la unión dentro del país, toda reivindicación asume caracter religioso, los pueblos se divinizan a sí mismos, tal la "nazione deificata" del fascismo. España ha contribuido vigorosamente a la derrota de Abd-el-Krim, se ha asociado a Francia en la dura tarea de conservar Marruecos, de civilizarlo, como afirman los europeos orgullosos. La península se siente sólida y confiada, se ha despojado de un largo pesimismo. Llega la hora de afirmarr ambiciones, de reivindicar nuevas zonas. Poder engendra deber,, escribía un filósofo; el poder que crece asume sin esfuerzos nuevas y complicadas responsabilidades.

El Ministro de Relaciones Exteriores declara que, para la seguridad de la zona española en Marruecos, conviene que sean anexados a ella la ciudad de Tánger y los territorios que rodean a ésta. Las cancillerías de Londres y de París se inquietan. 'Le Temps' define la posición del Quai d' Orsay: "no se puede, se escribe, incorporar Tánger a la zona española, porque, en realidad los tratados se oponen a tal solución. Estamos dispuestos a facilitar la tarea de nuestros amigos españoles en la medida de lo posible teniendo en cuenta lo que exigen la defensa de esa región, su seguridad, la represión segura del contrabando, pero partiendo del principio que esta cuestión debe ser examinada de acuerdo con Madrid y Londres en el cuadro de los tratados existentes." Pero, precisamente la Península aspira a romper la dura malla de esos pactos. Inglaterra piensa en Gibraltar. ¿No quedará debilitado el peñón estratégico si España domina en Tánger?

Empieza el debate internacional, y se complica por la interpretación que se da hoy al pacto italo-español de 7 de Agosto de este año. Los diarios ingleses de opinión avanzada como el "Manchester Guardian" y el "Daily Herald" declaran que las dos penínsulas se conciertan en el Mediterráneo para dirigir su acción futura contra Francia. Tánger ahora para los españoles, Túnez más tarde para los italianos parecen etapas de un seguro progreso. El "Manchester Guardian" escribe: "ese tratado implica, sin que quepa duda alguna que en toda controversia mediterránea Francia se encontrará en presencia de un acuerdo entre dos poderes." Empero, el tratado se ciñe a establecer el arbitraje como regla para disputas posibles. En otros diarios ingleses, más prudentes, hallamos también admoniciones. Hoy existe, según el **Times**, una nueva situación en el Mediterráneo, porque España se une a Italia que fue siempre, en las costas de Africa, rival de la República francesa. Francia, escribe el **Economist**, ha guardado para sí las tierras más ricas, más pobladas, más civilizadas en el noroeste de Africa y ha dejado restos sin valor a sus hermanas que tienen derecho de presentar reivindicaciones y quejas. ¿Dónde, pregunta el diario londinense, se restablecerá el equilibrio, en Tánger, en Túnez? Parecen complacidos los órganos de la opinión sajona porque se complica la situación en las costas africanas y sufre desmedro la influencia francesa. Inglaterra prohijaría cambios que no fueran radicales y apoyaría con mesura las recientes ambiciones españolas e italianas.

Otra vez en los Balcanes pareció amenazada la paz de Europa. Los famosos **comitadjis** búlgaros invadían tierras convecinas en esa Macedonia sobre la cual aspira siempre Sofía a extender su imperio **Les Balkans en feu** se intitula uno de los volúmenes de memoria del primero entre los estadistas franceses, de Poincaré, y estudia la situación europea de 1912, un año de división y turbación que anunció el gran conflicto de 1914. Las cancillerías vigilan, pues, con atención constante el desarrollo de sucesos en una península inquieta donde se preparan revoluciones y guerras. Hace un año parecía que iba a estallar una guerra entre Grecia y Bulgaria. Ahora, Rumania, Yugoeslavia y Grecia que han sufrido de la acción desordenada de los **comitadjis** protestaron con energía, se dirigieron a la Sociedad de Naciones y parecían llegar a punto de guerra. Bulgaria ha cedido. Como ha practicado con lealtad el desarme que le fué impuesto, no se halla capacitada, lo dice con insistencia, para corregir a los **comitadjis**, bandas de aventureros, nacionalistas de estrecha ambición. Aunque no cediera el país búlgaro, ya, desde hace un año, Grecia y Yugoeslavia han celebrado un tratado de alianza destinado a mantener el **statu quo** y la paz en los Balcanes. Rumania se junta a estas dos naciones y así se establece un frente de defensa militar en la península. Queda aislada Bulgaria, inerme y sumisa.

En tiempos recientes, Grecia se distingue por la inquietud interior. Acepta a un caudillo, le endiosa, reniega de él. Acaba de aprisionar y acusar de traición al dictador Pangalos. Como Portugal, este pueblo meridional se inclina a la anarquía. Exaltó a Venizelos, hombre de Estado capaz de enhestar a la nación y de conducirla a permanente grandeza y se separó de él duramente, fatigado tal vez, según la costumbre de antiguos y heroicos tiempos helénicos, de oir que se le llamaba justo y magnífico. Antes había desconfiado de sus reyes. Nada la aquieta, ni la depresión monetaria ni la amenaza de vecinos vigilantes.

Diríase que llegan a Europa vicios de nuestra América y que seremos considerados tierra estable si continúa esta singular movilidad de los Estados mediterráneos. Un diario inglés se felicita de que desaparezcan las dictaduras que han inficionado el Sur de Europa, pero esa transformación parece fragil también. El general Condills, que restablece el orden constitucional, no establece hasta ahora el concierto esperado. Nuevas crisis pueden amenazar el orden reciente. ¿A dónde llegará la incertidumbre en repúblicas como Portugal y Grecia, dominadas por caudillos y caciques, agitadas por revoluciones pretorianas, donde cada político que triunfa impone el ostracismo al bando opuesto, vuelven los presidentes desterrados, como Alexandri en Chile, para ser otra vez vencidos o manifestar su flaqueza y su desconcierto? Ya no se podrá acusar a las "pequeñas" repúblicas americanas, como se las llama en el Viejo Mundo, de olvidar los beneficios de la paz interna, de ser inestables en su política, inciertas en sus designios, de oscilar entre el desgobierno y la tiranía.

No se avecina el conflicto minero inglés a una solución. Continúa el despilfarro fiscal en forma de protección a la industria enflaquecida. Cesa el trabajo en algunas regiones. Los obreros parecen divididos, el comité que dirige sus deliberaciones y presenta sus reivindicaciones no acierta a trazar un plan de acción. El mismo partido socialista parlamentario, con Mr. Ramsay Macdonald y Mr. Clynes a la cabeza, se limita a ofrecer su mediación. No olvidemos la curiosa intervención del Episcopado inglés, poder moral que, como en los mejores tiempos del pasado religioso de la nación, aconsejó unión, combatió el egoísmo de las clases sociales y llevó un mensaje cristiano al país inquieto. La prensa anuncia en estos días que van a ser presentadas nuevas bases para útiles discusiones. ¿Cederán los obreros en un punto esencial, la jornada de ocho horas, consentirán en trabajar más para que los altos salarios sean mantenidos? He aquí el problema en torno al cual giran tantas voluntades desconcertadas. Mr. Churchill espera. Terco y hábil, confía en la acción del tiempo, en la sensatez británica que fácilmente abandona teorías para realizar conquistas positivas. A última hora parecen dispuestos los obreros a enviar delegados a una próxima conferencia para discutir con representantes de los patronos las condiciones del acuerdo definitivo; pero la Asociación de los propietarios de minas, fatigada de estériles y largos debates, sólo consiente hasta hoy en negociar directamente con el Gobierno, representante del interés nacional.

Francisco GARCIA CALDERON.

París, septiembre de 1926.

EL TABACO DE CUBA Y LA COMPETENCIA QUE SE LE HACE

MEDIOS PARA DEFENDERLO

(Por TIBURCIO CASTAÑEDA)

Reglas de oro para fumar bien un tabaco de Cuba.

Nunca se cortará la punta de un tabaco con los dientes.

Nunca se perforará la punta con una cuchilla.

Jamás se encenderá un tabaco en la llama de un fosfóro.

Se encenderá el tabaco con un pedazo de carbón vegetal al rojo, tomado con unas pinzas de la copa de plata, o brasero tradicional del cubano.

Después del cubano vueltabajero, el que mejor sabe fumar era el habanero; y de todos los que, después de los cubanos o españoles sabían furmar mejor, eran los ingleses.

Téngase en cuenta que en las guerras de holandeses e ingleses con españoles, adquirieron ambos pueblos, por la frecuencia con que venían a las antillas, el hábito de fumar bien.

Todavía no hace muchos años, en 1907 encontrándome yo en Amsterdam, capital de los Países Bajos, almorzando con unos amigos banqueros, nos dijo el dueño de la casa, al terminar los postres y antes de beber el Champagne. Va a ser una sorpresa para ustedes la caja de tabacos que traerá ahora un criado, porque hace cerca de un siglo que existen en una caja apropósito, de hierro, forrada de madera, desde tiempo de mis abuelos, unas pocas cajas de 200 tabacos cada una,—de ese número se hacían entonces en la Habana para exportar.

A poco apareció el Jefe del comedor trayendo en una magnífica bandeja de plata, la ancestral caja de tabaco; y había además en la bandeja el brasero con **candela** para encender el habano y las pinzas para cogerla.

Ante aquel paso solemne del Maître d'Hotel, recordé aquellas entradas de un ayudante de los Reyes ingleses, acompañado de músicos, de los pavos o el rosbif en las comidas reales, en el Comedor Real, hasta que fueran servidos los invitados.

Esa noche de Amsterdan mi recuerdo me llevó a los campos vueltabajeros donde yo nací.

El dueño de la casa puesto de pié abrió la caja, único ejemplar de un pasado glorioso, la cual caja era de cedro y no tenía mas que un festón de papel azul claro en las esquinas, sin mas letrero que el muy querido de "Pinar del Río".

Encendimos todos el tabaco con la brasa y a nadie se le ocurrió otra cosa sino fumar lentamente, saboreando aquel tabaco delicioso que, como el vino no había perdido sino, por el contrario aumentado su delicioso aroma.

Ya no se habló mas que de tabaco durante al menos media hora, que duró la sobremesa, fumando y bebiendo exquisito café de Java colonia holandesa; pero yo, francamente, encontraba muy superior nuestro café de las lomas de Vuelta-Abajo, que echaba allí de menos.

Recuerdo que de las opiniones de los allí reunidos, que se dieron en inglés, resultó que las reglas para fumar bien son las siguientes.

Hay que advertir que uno de los mejores mercador del tabaco de Cuba es el de Inglaterra, sin duda por la riqueza de ese país que le permite fijarse poco en los precios, si el habano es bueno. Durante y después de la Gran Guerra ha disminuído considerablemente el consumo del tabaco de Cuba en Inglaterra, como en toda Europa porque hay menos dinero para comprar lo bueno, que, por serlo, ha de ser mas caro.

En cambio el consumo de tabaco en los Estados Unidos ha aumentado, con el bienestar y holgura que allí reina, considerablemente.

En 1925 se consumieron en los Estados Unidos 79.000 millones de cigarrillos.

En el mes de Julio último, las fábricas de los Estados Unidos produjeron 7.961.709.918 de cigarrillos y 601 millones de tabacos.

REGLAS PARA ELEGIR TABACOS Y FUMARLOS QUE EXISTEN DESDE HACE 100 AÑOS EN EUROPA Y EN CUBA

1.—El tabaco debe tener una capa igual, sin manchas: hay la preocupación que la capa pintada arde mejor y es más aromática. El tabaco no debe ser ni muy duro, ni muy blando; el que hacen las máquinas es duro y arde mal; el demasiado blando arde pronto y se corre, es decir, arde muy desigualmente.

2.—El tabaco no debe ser muy grande ni tampoco muy panzudo. Los de punto muy angosta se encienden mal.

3.—Cuanto mas fina es la capa mejor arderá el tabaco; pero esto no es general.

4.—Corte la punta del tabaco con una cuchilla y no lo humedezca en la boca, porque la saliva, empapa esa punta y si **tira** mejor el tabaco al principio, después, siguiendo el exceso de humedad **no tira**, es decir, no sale el humo tan bien.

5.—Nunca debe fumarse un cigarro humedo. El inglés al comprar tabacos, apriet auno cerca del oido para notar que suena; es decir que esté seco, porque así arde mejor. El norteamericano coloca sus tabacos en una caja húmeda, en la creencia de que así tiene mas aroma, ¡error de errores! humedo el tabaco, se hincha y deja menos espacio entre las hojas y por tanto el aire entra menos y el tabaco arde peor.

6.—A ser posible no se debe usar una llama de fósforo o de alcohol para encender un habano; la llama por el acto de la succión se corre entre las hojas del tabaco y arde este mal, mucho por una parte y poco por otra.

El tabaco encendido, a la criolla, en la copa de candela, tomando con las pinzas una brasa, es el mejor medio y quisiera aun ver la copa en Cuba de nuevo, como se vé todavía en Cádiz.

7.—No hay que precipitarse al fumar; se debe fumar despacio. Ni tampoco debe mascarse la punta de un tabaco transformándolo en una sucia, ensalibada **escobilla**.

8.—Mas tampoco ha de fumarse como con miedo de meter la punta del tabaco en la boca, poniendo la boca en **forma de corazón**, como se dice; con dos tercios de pulgadas o sean tres centímetros que se meta el tabaco entre labios y dientes es bastante.

9.—Chupar y mascar un cigarro son cosas muy distintas. En ningún caso se debe mascar, porque a mas de ser ello sucio, impide que el tabaco tire, es decir que arda bien.

10.—No se debe encender un cigarro dos veces. Porque las cenizas adheridas a la colilla, producen, en la subcombustión gases que no son aromáticos.

11.—No debe fumarse con boquilla ni con pinzas; en ambos casos queda el extremo bucal del tabaco seco y arde demasiado pronto, cuando lo que hay que buscar es que arda lentamente, en estado de subcombustión, como todo tabaco humedecido por los labios.

12.—No se debe beber licor ni café mientras se está fumando: está bien que con Gavarny se pregunta uno ¿ es el café espíritu material o materia espiritual? pero no se aplica al café solo, y lo mismo pudiera decirse del tabaco solo; pero si mezclais ambos ni hay materia porque la amalgama es nociva, ni espíritu, porque el del tabaco y el del café se disfrazan mutuamente.

A TRAVES DE LA VIDA

POR HECTOR DE SAAVEDRA

EN LOS PIRINEOS

La psicología de un auto-car es muy semejante a la de los trasatlánticos. En los primeros momentos los pasajeros se miran con la amabilidad de dos perros que están esperando un hueso que roer. No parece sino que una enemistad natural y antigua divide a los que están obligados a vivir juntos, y, el de mejores sentimientos sociales y altruisticos trata de acomodarse con las mejores ventajas. Por eso es que las Compañías han tenido que numerar las puertas para evitar trajedias.

Pero cuando ha pasado el tiempo y la monotonia engendra el fastidio de hallarse solo, entonces se mira al vecino, con mas benevolencia y se busca la sociabilidad. A cierta distancia decae el orgullo o por lo menos la desconfianza porque se advierte que con esa actitud es uno mismo el que sale mas perjudicado.

No creo, sin embargo que tales sentimientos fueran los del bordelés que iba en el viaje, porque a los pocos kilómetros de Biarritz ya me había ofrecido un cigarrillo y yo en cambio puse el "New York Herald" a su disposición.

—Pero usted no es americano ni inglés—me dijo rehusando el diario parisiense.

—No señor. Me gusta ese periódico porque trae mucha información de todo género. El mercado por ejemplo...

—¡Ah! si. Ese es el fuerte de los americanos.

—No lo crea usted. El fuerte de los yankees está en el "base-ball'; la bolsa y los valores es una de tantas cosas que hay que saber. Ahí tiene usted por ejemplo, que me estoy enterando de lo que ocurrió ayer, con motivo del fallecimiento de Rodolfo Valentino, con tantos detalles como si me encontrara en New York y hasta en medio de la multitud aquella que deliraba de... inconsciencia.

—Es muy cierto que nosotros comenzamos ahora a hacer los periódicos conforme a las necesidades actuales. Al espíritu público no se le entretiene ya con literatura y chascarrillos...

Me pareció aquel nativo de Bordeaux, (por propia declaración) que tenía ideas muy avanzadas para el tradicionalismo francés, y luego, con motivo del cambio se expresó con opiniones muy juiciosas.

—La peor calamidad que le pueda caber a un país—dijo—es la que por sus cuestiones económicas, vea depreciado su valor fiduciacio. La verdadera fé está en la moneda. Lo que ella vale es lo que da confianza. Si usted sabe el valor de lo que tiene está perdido.

Empecé a escuchar, ya, muy interesado, a aquel singular economista que prosiguió diciendo:

—No solo se vacila en cuanto se hace sin la base de un solo precio, sino que se crea la perniciosa plaga de los especuladores en dinero que son los parásitos mas nocivos que puede producir la sociedad.

Di un suspiro de reminicencia al pasado cubano y ví en cada esquina y en cada bodega y en cada tienda a un hombre sano y robusto para la agricultura, que vivía pagando el centén de oro que era la hacienda personal debida al trabajo, por un equivalente, mucho mas inferior que el que habían convenido en la Bolsa los jugadores de alta escuela. Aquella situación angustiosa que padeció el país era nuestra mayor miseria. Cuando Cancio y Luna dió al traste con el desbarajuste monetario, cualquiera que fuese en la forma que lo hiciera, ofreció a la nación su mayor servicio. Un peso cubano, en el bolsillo de un cubano, es un peso que vale como el que mas en todo el mundo, y no está a la merced del hebreo que quiere dar por él menos de los cien centavos que vale.

Mire al hombre, que parecía estar leyendo en mi alma cuando dice:

—Vea usted todos nuestros sitios de recreo convertidos en centros de usura y observe cuantos viven y se enriquecen sin labor alguna industrial, cercenando aquí y allá y atrasando al país productor. Es triste que con mi dinero no pueda ir a España por que no se lo que tengo ni cuanto me van a dar para que me alcance a vivir".

Tenía mucha razón el hombre, porque vendiéndose la moneda del país a vil y diferente precio se ha establecido una nueva y colosal propina que paga el extranjero que cree ganar por que le dan cuarenta francos por un dollar.

Vernet-les-Bains. Pirineos Orientales a 29 de Agosto de 1926.

LA HORA ACTUAL

UN REMANSO DE ESPAÑA

Especial para el DIARIO DE LA MARINA

Nápoles, agosto de 1926.

En ninguna parte se conserva tan viva la influencia de España como en Nápoles, apesar del largo tiempo transcurrido desde que cesó la dominación española.

Ha quedado como un remanso de España en este pedazo de tierra que baña el magnífico golfo, y limitan las montañas, entre cuyas cañadas y laderas se asienta la gran ciudad.

El espíritu español vive aquí: El dialecto de Nápoles, que tiende a la síncopa, guarda más parte de español que de italiano. En todas las costumbres, en las tradiciones, en la vida diaria, se encuentra un constante recuerdo de España. Las familias nobles llevan apellidos españoles, de las cuales se hallan también muchas en el pueblo. Las calles tienen nombres españoles, la mayoría, y aunque se les han cambiado a algunas, el pueblo sigue llamando **Via Toledo** a la principal arteria, que es hoy la Vía **Roma**.

Todo el cuartel del puerto y la Vía Catalana, están llenas de recuerdos de España. Las estatuas de Reyes españoles se encuentran por todas partes, está tan tejida su historia a nuestra historia que es imposible desentrelazarías. Hasta su arte parece que tiene algo nuestro, cuando se ven en todos los museos, al lado de los grandes italianos, las admirables obras del gran Rivera, el "Españoleto".

La influencia de Aragón ha dejado hondas huellas. La **Via del Piliero** es una corrupción de **Via del Pilar**, y aun existe en ella una capilla, con la imagen de la patrona venerada en Zaragoza.

Esa devoción de la Edad Media, que desbordaba hasta en medio de la calle, se encierra aquí más que en España misma.

En todas las calles, desde las más céntricas a los estrechos y sucios vicos, se encuentran capillas y hornacinas, con santos y vírgenes. No hay una tienda de comestibles, o una verdulería, a cuyo fondo no se vea arder la lamparilla delante de la imagen. Todas las casas, por pobres que sean, tienen el altar, donde la Divinidad ha sustituído a los Dioses Lares.

La sangre española y la sangre napolitana dan un pueblo andaluz, con todo su carácter vivaz, expresivo y simpático, que hacen de la antigua Bartenope una Andalucía italiana, con su mismo espíritu, supersticiones, fiestas y apasionamientos.

Es igual hasta en sus platos nacionales y en sus preferencias.

Los palacios, los teatros y los grandes monumentos, están en su mayoría construídos por españoles. Carlos III parece un sembrador de palacios en esta región, y a él se debe el magnífico **San Carlos**, inaugurado en su fiesta onomástica.

El histórico **Castelnuovo** guarda el arco triunfal de Alfonso de Aragón y en la Iglesia, que está anexa, hay una capilla privada donde los reyes españoles oían la misa.

Es, sobre todo, en las iglesias, donde se guardan los recuerdos de la influencia española. Nápoles tiene una cantidad extraordinaria de iglesias. Apenas hay calle donde no se encuentren dos o tres. A veces al mirar la fachada de un edificio, en esta ciudad de palacios, se ven asomar campanas por uno de los balcones. Da la sensación de que cada personaje se construía un palacio y una iglesia para él solo. Y todas estas iglesias están llenas de obras de arte, como verdaderos museos.

"Santa María la Nueva", la iglesia donde Bocaccio conoció a Fianmetta, hermana de la Reina Juana y cómplice de sus devaneos, hay una capilla fundada por Gonzalo de Córdova, el **Gran Capitán**, cuya fama subsiste aquí hasta eclipsar la de Reinaldo, que es el héroe popular.

Su sobrino tuvo la generosidad de dar noble sepultura en su capilla a los héroes enemigos muertos en Nápoles. Contiene esta capilla el sepulcro del general francés Lautrec.

La iglesia que todavía conserva el nombre de "Santiago de los Españoles" guarda en su sacristía las urnas funerarias de reyes de la casa de Aragón, y héroes como el Marqués de Pescara.

En este templo está el magnífico monumento funerario de don Pedro de Toledo, el noble Virrey que ha dejado memoria inolvidable, de verdadero soberano, en el pueblo de Napoles.

Los guías muestran siempre sus recuerdos con cariñoso respeto. Su palacio de verano en Puzzuols, y sus baños en la Isla de Wisida.

San Severo es una joya de arte debida a la noble familia española. Los turistas pasan todos por aquel recinto, rico en estatuas del mármol más puro que se ha podido extraer de las canteras de Carrara. El revestimiento de las paredes, los altares, las estatuas, todo está esculpido en mármol, con un verdadero derroche, para hacer las monumentales estatuas de una sola pieza. Allí están, bajo la forma de **El Pudor** ella, y de **El Desengaño** él, Antonio Sangre y su esposa Cecilia Gaetani, Princesa de San Severo, cuya muerte hizo al esposo abandonar el mundo y recluirse en el claustro. Es la capilla donde está el famoso Cristo Yacente, cubierto con la sábana mojada, en la que el mármol toma suavidades de tela empapada de agua y deja ver las sagradas llagas del cuerpo que envuelve.

Allí el sacristán canta, muchas veces al día, la grandeza de la familia española que construyó la capilla; y muestra a los visitantes el altar con la estatua del caballero fundador.

Es un Grande de España, repite y pone en su acento algo admirativo, como si no hubiera título más alto que ese de **Grande de España**, ya que el de Par no tiene un significado tan elevado y tan **único**.

Pero la iglesia más española, porque aun es propiedad de España y forma parte del edificio del Consulado, es la iglesia de "Nuestra Señora de Monserrat".

El pueblo napolitano tiene gran devoción a la "Virgen Española", como generalmente la llaman, y acude a la iglesia, en cuyo altar mayor hay una imagen, que recuerda la morena Virgen del Santuario de la montaña de Cataluña, en cuyo tesoro han dejado tantos reyes sus bastones de puño de oro, y tantas reinas las joyas que llevaban puestas.

Son los mismos frailes del convento de la montaña los que cuidan esta iglesia, verdadero pedazo de España enclavado en las orillas del Mar.

Todo esto forma un ambiente de españolismo y contribuye a que, lo mismo que nos sucede en otros muchos países, los españoles no podamos considerarnos verdaderamente extranjeros.

El vigoroso espíritu de España continúa imperando y vivificando a este pueblo, tan largo tiempo sometido a su influencia.

Carmen de BURGOS,
"Colombine".

M.E.C.D. 2016

TEX RICKARD AFIRMA QUE LA PELEA DEMPSEY TUNNEY SERA EL 23

LOS REDS DE CINCINNATI PERDIERON DOS ENCUENTROS CON LOS BRAVES DE DAVE BANCROFT

SAPRISSA JUGARA DE PAREJA CON MARIO AVELLANAL CONTRA M. LA FE Y A. MUÑOZ EN EL CUBA TENNIS CLUB

Será un match de dobles donde hará su presentación en los courts cubanos el gran jugador del Real Deportivo Español

CON LA MEJOR ILUMINACION, A LAS 9 P. M.

o fué posible jugar los matches señalados en los courts del Cuba Tennis en la tarde del domingo; la lluvia fué la culpable de que tal cosa ocurriera. Pero si se jugó el sábado el double entre el Guanabacoa Tennis y el Cuba Tennis, ganando la pareja impepinable del Cuba, formada por Miguel de la Fe y Aurelio Muñoz. También en esa tarde del sábado se dió cuenta a un match de single que no pudo terminarse por falta de luz y sobra de sombra. Habiéndose acordado continuar jugando mañana miércoles, que serán cuatro los matchs que tendrán que celebrar los teams de raquet de Guanabacoa la bella y de la calle de Cocos, en los courts de este último club.

Una vez que se terminen esos juegos, para los que existen gran embullo la "gente bien" viboreña, se pondrán en contacto las fuerzas del que resulte triunfante en la zona de la Víbora, que ya sabemos lo ha de "acabar de ser" el Cuba Tennis, con las del Marianao Tennis, triunfante a su vez en la zona del Vedado.

Téngase presente que todos estos matches se efectúan en opción a la copa Habana, en torneo libre, o de categoría abierta, en su tercer año de existencia, sin conexión alguna con la Unión Atlética de Amateurs, habiendo sido siempre su éxito creciente.

Una buena noticia tenemos que dar a los aficionados del elegante sport de los Tilden, Lacoste, Richards, Alonso, Borotra, etc. Y es que en la noche de hoy hará su aparición en los courts del Cuba uno de los players de foot ball soccer del Real Deportivo Español que nos visita, y que es un espléndido jugador de tennis, y no es otro que Saprissa, que acostumbra a jugar de compañero de Flaquer en los dobles.

Saprissa realizó anoche magníficas prácticas en el Alpha Tennis Club para hallarse en trainning esta noche y poder ofrecer un bonito juego a la distinguida concurrencia que invadirá los courts del Cuba. Saprissa jugará de compañero con Mario Avellanal, el primer suplente del team olímpico cubano. Tendrán de oponentes a los formidables players, los Ases del Cuba, Miguel de la Fe y Aurelio Muñoz, que de manera tan brillantísima vienen actuando en el magnífico torneo de la copa Habana.

Todo buen aficionado del tennis no debe perder la oportunidad de ver jugar a este gran player español, que lo es también de primera categoría en el sport del balón redondo. A las nueve en punto de la noche, siempre que el agua lo permita, se dará comienzo a este juego de exhibición que ha de atraer un gran núcleo social y deportivo al home del Cuba Tennis.

Rube Bressler se encuentra recobrando la salud después de haber sido operado de apendicitis. El gran player, magnífico bateador de los Reds del Cincinnati, estará sin poder volver al juego en lo que resta de temporada.

CLUB CUBANO DE BOXEO AMATEUR

Programa oficial de las peleas de boxeo entre aficionados que tendrán efecto el Sábado 25 a las 9 p. m.

ARENA COLON

PAPER

José Castillo contra Ricardo Sánchez.

FEATHER

Félix Fuentes contra Manuel de la Cruz.

FLY

Bill Dempsey contra Raul Santa María.

MIDDLE

Sergio Rodriguez contra Antonio Peña.

LIGHT

Benjamín Vallina contra Kid Chacho.

FEATHER

Luis Vázquez contra Vidal Pimienta.

WELTER

H. Pérez (Jhonsito) contra Silvio Turlotti.

SEMI-FINAL LIGHT

A. Marquito (Macorina) contra Mario Corujo.

STAR-BOUT LIGHT-HEAVY

Amador Carballido, del Hispano, contra Rogelio Mestre.

PELEAS SUPLENTES

FLY

Lorenzo Osorio contra Wii Wii Barton.

BANTAM

Sotolonguito contra Pedro Acevedo.

FEATHER

Clemente Hernández contra Marcelo Silveira.

WELTER

Andrés Rodriguez contra Juan Puig.

Nota: Todas las peleas a 4 rounds, en caso de empate un round extra para decidir.

Precios: Ring $1. Pref. $0.60. Grada $0.40.

Se cita a los peleadores que aparecen en este programa para que concurran a la Arena Colón de 5 a 6 p. m. cualquier día de esta semana para recibir instrucciones.

LA TRANSMISION POR RADIO DEL MATCH DEMPSEY-TUNNEY

NUEVA YORK, septiembre 20.—(UP).—Se anuncia que la Royal Typewriter Company, empresa dedicada a la fabricación de máquinas de escribir, ha comprado los derechos a trasmitir por radio las noticias relacionadas con el match entre Dempsey y Tunney, por el campeonato de peso completo, que se celebrará el 23 de este mes en Filadelfia.

Si las autoridades de la Exposición Sesqui-centenaria aprueban el contrato celebrado por la Royal Typewriter Company con el promotor Tex Rickard, los incidentes del match se trasmitirán por las estaciones de radio WJZ y WEAF.

RICKARD ESTA OPTIMISTA RESPECTO AL RESULTADO DE LOS PLEITOS PENDIENTES

Tunney practicó en secreto en Stroudsberg. — $1.700,000 en entradas

FILADELFIA, septiembre 20.—(A. P.)—Rickard se siente completamente optimista en cuanto a la suerte de los pleitos y recursos legales que se han interpuesto para evitar la celebración de la pelea Dempsey Tunney. El famoso promotor confía en que resulten estériles los esfuerzos de sus enemigos.

Hasta ahora las entradas vendidas ascienden a $1.700.000. Rickard espera que pasen de $1.900.000.

En Stroudsburg, Tunney hizo hoy su entrenamiento en secreto. En Atlantic City, Dempsey, en pleno dominio de sus facultades, espera hacer el martes y el miércoles ligeras prácticas.

CAMPEONATO DE CARAMBOLA LIBRE

Anoche se jugaron, como habíamos anunciado, tres partidos del Campeonato de Carambola Libre, los que resultaron interesantísimos.

Por lo avanzado de la hora no hacemos una relación de las jugadas limitándonos a señalar los ganadores en esta justa billarística.

TERCERA CATEGORIA
A 100 carambolas

Raoul Lasa	89
Ignacio Baranda	100

Ganador: Ignacio Baranda.

SEGUNDA CATEGORIA
A 150 carambolas

Gustavo Hernández	100
Antonio González	77

Ganador: Gustavo Hernández.

PRIMERA CATEGORIA
A 250 carambolas

Eladio Deza	194
Abelardo Alvarez	250

Ganador: Abelardo Alvarez

PROGRAMA PARA LOS PARTIDOS QUE SE HAN DE JUGAR HOY, MARTES 21

TERCERA CATEGORIA
A 100 carambolas

Luis Rodriguez contra Domingo Rueda.

SEGUNDA CATEGORIA
A 150 carambolas

Daniel Lorenzo contra Emilio Comerma.

PRIMERA CATEGORIA
A 250 carambolas

Alejandro Castañeda contra Pepe Jiménez.

Estos partidos empezarán indefectiblemente a las 8 de la noche en punto.

MAÑANA ESTARA DE FIESTA EL OLIMPIA SPORTING CLUB

En su nueva y elegante residencia de las Alturas del Rio Almendares estará de fiesta el Olimpia Sporting Club con motivo de la visita del Real Club Deportivo Español. Como es de esperar, lo deportivo se ha de confundir con la actuación social, se han de hermanar ambos aspectos para corresponder a la gentileza de los visitantes y a la selección de la concurrencia. Hemos recibido la siguiente atentísima invitación, que mucho agradecemos, y donde se incluye todo el atractivo programa de la noche de mañana en el club-house de las Alturas del Almendares, del que nos prometemos disfrutar.

Habana, septiembre 20.

Sr. Guillermo Pí, Redactor del DIARIO DE LA MARINA.

Presente.

Distinguido señor: Tengo el gusto de participarle que esta Sociedad celebrará una recepción el próximo miércoles 22 del corriente en honor del Real Club Deportivo Español y en cuya fiesta el gran equipier señor Ricardo Zamora ofrecerá una exhibición de pelota vasca a cesta, así como el señor Saprissa a su vez la dará de tennis.

Además se ofrecerá un partido de Basket Ball entre los fives del Ferroviario y el de esta sociedad.

En nombre del Sr. Presidente tengo el honor de invitarlo en unión de su distinguida familia, aprovechando esta oportunidad para ofrecerle mi consideración más distinguida.

De usted, muy atentamente,

Secretario.

Hora: 9 p. m.

¿SERA PECKINPAUG MANAGER DEL BOSTON?

Se rumora por la ciudad de Boston que Lee Fohl será destituido como manager de los Red Soxs. El presidente del Club, Mr. Quinn, no está satisfecho con la labor del viejo director y declara que buscará a un hombre de conocimientos que sepa llevar el team a la victoria. Mientras unos aseguran que Lefty Leifield, será el nuevo director, otros mencionan a Roger Pekiugpaugh, como posible sustituto.

CARTAS DE BUENOS AIRES

EL "DIVINO ZAMORA"

(Por MANUEL GARCIA HERNANDEZ) | (Especial para el DIARIO DE LA MARINA)

EL "IMPERFOPABLE" ZAMORA
(Galantería de la revista argentina "Todo")

—Cuando se ve jugar a Zamora, bien llamado el "divino", es que se puede creer que el "foot-ball" es un juego de ingenio y que hay que considerarlo como un deporte intelectual...

Alguien me dice eso. Y no es una exageración. Zamora, un muchacho de calidad, de porte, de figura, ha hecho del foot-ball un arte. El "portero" majestuoso, que viene desde España a competir, junto con sus compañeros del Real Club Deportivo, en campo argentino, es digno del homenaje. Y este muchacho no sabe sino reir, o, mejor dicho, sonreir...

Su elegancia no le priva de nada. Su cuerpo es elástico y sus manos parecen que nacieron para hacer milagros...

El hijo de médico ha preferido ser "portero". Pero un portero raro, para no dejar entrar a nadie, ni aun a las pelotas lanzadas por fervorosos puntapiés. En el field, su cuerpo parece un mecanismo de goma que se estira y se encoje a capricho.

Este bravo muchacho, que en la calle tiene el aire de un artista cinematográfico, adquiere en el arco la fiereza de un león que no se deja domar por nada. Ui por el aplauso frenético del público...

El equipo español ha ganado y perdido con honra. España ha puesto en estos fuertes campeones el nervio de la raza. Ha sido una representación fiel del deporte español. Para que Zamora dijera, mejor dicho que muchos que se esfuerzan en la oratoria, que existe la España que tiene juventud. Hay en Ricardo Zamora el caballero que no sabe hacer un triunfo apagando la gloria del adversario. Deja que brillen los otros, que se destaquen, que sean algo en ese cuadro.

El público argentino, que tenía gran ansiedad por conocerlo, no ha sido defraudado. Las ovaciones que se les han rendido han probado de que si es ídolo Zamora en España no lo es menos en cualquier parte.

—Pero, ¿tiene algo ese hombre? ¿Será que tiene mejores ojos que los otros? ¿Se ha fijado cómo no deja pasar la pelota?...

El que así me dice eso, parece un iluminado. Es un "zamorano" a toda prueba.

Zamora dice, entornando los ojos:

—Yo no desconozco que juego bien. Negármelo a mí mismo sería una pedantería ridícula. Pero soy un ser humano y por lo tanto no puedo hacer cosas milagrosas...

Pero el público, que se deja arrebatar por sus impulsos naturales, sigue creyendo en el "divino".

Zamora sonríe satisfecho. En sus modales de señor, en su aplomo, en sus actos, se muestra el hombre que está satisfecho del triunfo. Sus "zamoranas" son celebradas. Es un arquero o portero de lujo que atiende con los guantes puestos. El balón se le rinde y le hace reverencias.

—¿Es cierto, Zamora, que hace magias con el balón?

El jugador se ríe atrozmente. Se ríe con unas buenas ganas de destruir la leyenda y dice luego:

—Sí. Es mi novia el balón y la tengo catequizada. Busca mis manos...

Pero lo cierto es que tiene celebridad. España, deportista, mucho debe al famoso guarda-valla que ha hecho un arte selecto lo que sólo es un juego de gran práctica y de mucho entusiasmo.

El equipo español ha jugado bien. Si ha perdido, ha ganado también. Está aquí el goot-ball muy desarrollado y los jugadores argentinos saben desempeñarse con verdadero brillo y estilo propio...

Ese mito de la confraternidad, tan zarandeado como válvula de escape para las suceptibilidades de la diplomacia, se ha realizado desde el field y fuera de él. Entre compañeros argentinos se han sentido los jugadores españoles, entre hermanos que se han dado cita para probar la destreza de las piernas y el tecnicismo del juego.

Si todos se han destacado, Zamora se ha consagrado. Su juego es limpio y puro y es un artista que en lugar de la escena ha elegido la valla para mostrar su juego de calidad y su pericia no vanamente alabada por la crónica y el público.

—Zamora no juega —me dice un catalán que ve un partido reñidísimo— Zamora domina... Si hubieran varios "Zamoras", sería imposible ver jugar...

Así es juzgado el ídolo. ¡El ídolo! El pasa aclamado, enaltecido por el público. Se le aplaude como artista mágico que ha sabido crear un arte en donde no lo hay.

Y eso es más que ser "divino".

Estas corrientes deportistas hacen y deshacen vínculos. El Real Deportivo Español se ha mostrado consciente de la empresa que le ha tocado desempeñar en un país que tanto ligan el idioma y la tradición.

Nunca se había visto tanto público ni se había auscultado tanto entusiasmo. El deseo, el intenso deseo de conocer a Zamora a través de su juego de magia, había llevado más concurrencia que la habitual a estos torneos internacionales.

¡Viva Zamora!

¡Viva Tesorieri!

Y un público ebrio de entusiasmo se ha lanzado a abrazar, en pleno field, al ídolo del balón. Zamora, acostumbrado a las emociones, ha sonreído llenándosele el rostro de alegría.

—Lo que más me gusta, che—le observa una señorita a otra—lo fino que es Zamora. Es un "niño bien"... Así da gusto ver jugar el foot-ball...

Indiscutiblemente, Zamora ha entrado en la ciudad y ha confirmado su nombre de "divino".

Es el triunfo de una juventud. En esta juventud está todo un pueblo. Está todo un país que envía su gladiador a conquistar nuevos laureles.

No es cosa tan fácil vencer en el juego y en el espíritu. Zamora ha demostrado que puede lo uno y lo otro. Para aquél tiene su excelente tacto de jugador, que conoce los secretos del sport y las deficiencias de la defensa. Para lo otro le sobran condiciones favorables: su dón de gente, su ductibilidad, su franqueza y su educación.

Así es cómo el sport puede hacer política de acercamiento entre los países. Hay que conceder al juego toda la importancia que tiene y puede tener, pues es un elemento que no debe ser descuidado por las mismas autoridades de los países.

España ha venido en esta alegre caravana de jugadores. Ha venido con sus músculos y no ha podido dejar de llegar también con ese otro poco del espíritu que no se le puede negar. Junto al simple hecho material hay otro que señalar y es el juego de la confraternidad sencilla, sin discursos y sin complicaciones. Zamora es un embajador que utiliza los pies. Pero sabe también darle un puesto al espíritu de la raza...

NOTAS DEL DIAMANTE

Los New York Yankees, de la Liga Americana, han reclamado, con orden de presentarse lo más pronto posible al team, a tres viejos novatos que enviaron con opción al club St. Paul, de la Ass. Americana. Estos tres players son: Nick Cullop, outfielder y pitcher, y George Pipgrass y Henry Johnson, pitchers.

Todos estos muchachos han tenido un año excelente en el St. Paul, sobre todo el pitcher Pipgrass, que es uno de los ases del circuito. Cullop está bateando .359, mientras Johnson posee un average de .678 en el box.

Este pitcher Pippgrass hace poco estableció un record contra los bateadores del Milwaukee, ponchando a 25 hombres en dos desafíos. El primer día dejó a 14 hitter con la carabina al hombro, y dos días después, sin gran descanso, les ganó 3 por 2, ponchando a 11 hombres.

Pipgrass lleva 4 años con los Yankees, pero nunca acaba de graduarse.

En Indianapolis están que trinan con el presidente del club Boush Smith, porque vendió a los Piratas al piacher Carmen Hill, en unos momentos en que el Indianapolis tenía trance de ganar el pennant. Hill tenía un admirable record en el team y se consideraba como uno de los mejores lanzadores de la Ass. Americana.

Bevo Lebourveau, outfielder del Toledo, que ha sido vendido a los Gigantes por 25,000 pesos, ha ganado ya el champion bat de la Ass. Americana. Los últimos records le señalan un batting de .390, y como quiera que su más cercano perseguidores es Bobby Veach, con .362 cabe suponer que en los juegos que faltan no hay quien pueda sobrepasarle. Lebourxeau es además, uno de los primeros estafadores, con 42 bases robadas en la temporada.

Con la entrada del pitcher Carmen Hill, en las filas del Pittsburg de la Liga Nacional, ahora son tres los players de las Mayores que usan espejuelos; los otros son: Lee Meadows, pitcher del Pittsburg y George Toporcer, de los Cardenales. Por rara coincidencia, todos los "miopes" pertenecen a la Liga Nacional.

NOTAS SUELTAS DE LOS JUEGOS EFECTUADOS AYER EN LAS GRANDES LIGAS

Luque perdió un duelo de pitchers en el segundo juego de esta tarde entre el Cincinnati y el Boston. Su adversario fué el pitcher Bob Smith. El cubano permitió siete hits. Los Rojos reunieron ocho, aunque dispersos. Luque ponchó a tres y dió tres bases por bolas. No pudo batear de hits en tres veces al bat. Zitzmann pifió un fly en el primer juego, dando dos carreras a los Bostonienses en el octavo, con lo que los Rojos perdieron la ventaja que llevaban.

Kauffman y Bush fueron los principales factores de la derrota de los Gigantes en un doubleheader. El cubano González catcheó en el primero, colocando un hit sencillo y otro de dos bases en cuatro veces al bat.

Joe Bush dejó a los Phillies en dos hits y ponchó a siete.

Joe Harris bateó un par de cuadrangulares en el primer juego del Washington contra el San Luis.

Los pitchers Faber y Blankenship del Chicago amarraron cortos a los Yanquis y le propinaron sendas derrotas.

Judge, del Washington, bateó dos homeruns en el segundo juego contra el San Luis.

Rommel limitó a los Tigres a dos hits en el primer juego.

Un oportuno hit de Bratcher en el décimo inning permitió a los Red Sox ganar el juego en el décimo. Speaker lo había empatado en el noveno con un homerun.

BABE RUTH EMPIEZA SUS COMPARACIONES SOBRE LA PROXIMA SERIE MUNDIAL

El célebre outfielder entiende que, de ir los Reds a la gran serie, llevarán el mejor receptor. Los Yankees tienen buenos suplentes.

EL ST. LUIS DEBIL SIN O'FARRELL

CLEVELAND, septiembre 20.—(SR).—Cercana ya la serie mundial de 1926, los fanáticos se dirigen a mí, ya sea en cartas o personalmente, para que dé mi opinión sobre el posible ganador de la misma. Como ustedes comprenderán, eso es imposible por el momento. Aun no se han decidido los pennants en ambas Ligas y pueden suceder muchas cosas en los días que quedan por jugar.

Todo lo que puedo hacer, en beneficio de esos fans, es comparar los posibles contendientes de la serie y dejar que ustedes mismos formulen las conclusiones. Ahora es imposible hacer otra cosa, y el que intente dar un paso en ese sentido se expone a un completo fracaso.

Para hacer las comparaciones de que he hablado, empezaré por los catchers que más probabilidad tienen de ir a la serie mundial. Por los Yankees, Benny Bengough hará todo el trabajo de la serie. Bob O'Farrell será el receptor de los Cardenales, si es que ganan, y Bubbles Hargrave será el elegido de los Reds si es que éstos recuperan el terreno perdido y ganan el championship. Los tres son buenos receptores, teniendo cada uno de ellos algo que decir a su favor.

Selecciono a Bubbles Hargrave en mi ALL-STARS TEAM de 1926, porque creo que no hay en esta temporada un catcher que haya trabajado mejor que él. Si va a la mundial, seguiré considerándolo el mejor. Tiene experiencia, sabe batear oportunamente y por donde hace daño y no tiene miedo a bloquear el home, facultad ésta que les falta a muchos receptores de calibre.

Es, por decirlo así, el mejor de los tres catchers que tienen probabilidad de aparecer en la próxima serie mundial, aunque debo advertir que no es mucha la ventaja que saca a Nob O'Farrel o a Benny Beongough.

Si nos fijamos en el mejor tiro a las bases, Benny Bengough surge como el líder del trío. Nuestro receptor posee el mejor tiro a las bases que hay en las Mayores y esto mantiene a raya a los robadores de la Liga Americana. Además, sabe manejar a los pitchers, trabaja bien a los bateadores y es un especialista cogiendo bolas bajas. Su hitting, tunque no tan fuerte como el de Hargrave, es bastante bueno, sobre todo, en estos últimos días.

Bob O'Farrell es un mulo para trabajar. Posee una constitución física admirable y resiste perfectamente dos juegos seguidos sin la menor dificultad; su tiro a las bases es bueno, siendo al mismo tiempo el más ligero de los tres. Al igual que Hargrave posee mucha experiencia en el puesto, pero su batting no es tan fuerte como el de Hargrave o el de nuestro receptor.

En una serie mundial, desde luego, hay que tener muy en cuenta los receptores suplentes, pues muchas veces tienen necesidad de entrar en juego por algún accidente. En este departamento, los Yankees sobrepasan a sus rivales, pues Pat Collins y Hank Severeid son lo suficientemente buenos para entrar en juego sin que por ello peligre el ataque y la defensa del team. Ambos han jugado regularmente y saben lo que es luchar contra novenas de calibre. Adams le da muy dulce a la pelota.

Los Reds tienen a Picinich y a Ivy Wingo como reservas, pero ninguno de los dos puede compararse a Severeid o a Collins. Los Cardenales, por su parte, se presentan sumamente débiles en este departamento, pues a excepción de Johnny Vick, un muchacho salido de la Universidad de Michigan, no tienen a nadie que pueda ayudar a O'Farrel en los momentos de apuro.

El catching no representa la parte más importante de la próxima serie mundial, pero dado lo parejo que se encuentran los posibles contendientes, he de advertir que resulta en extremo necesario poseer un catcher de calibre. Mirando bien las cosas, es el Cincinnati el que se presenta en mejores condiciones, pues cuenta con Hargrave, que es una maravilla, después siguen los Yankees, mientras el St. Luis ocupa el tercer puesto. Si metemos a los catchers suplentes en el asunto, entonces todos tienen que descubrirse ante nuestro departamento, que se haya bien defendido por el dúo Hank Severeid y Pat Collins.

En mi próximo escrito hablaré de los infielders que posiblemente tomarán parte en la serie mundial, y haré mis correspondientes juicios. Comenzaré por el ala derecha del infield."

Babe Ruth.

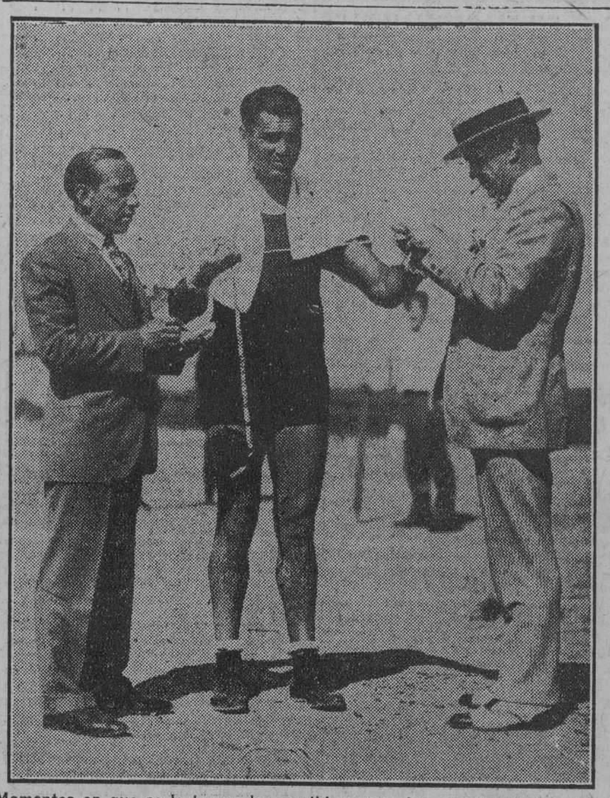

Momentos en que se le toman las medidas para los guantes del match del jueves, día 23, al campeón Jack Dempsey.

SUFRE EL CINCI DOBLE DERROTA, QUEDANDO A 2 JUEGOS DEL SAN LUIS

Luque no fué ayudado por sus compañeros, recibiendo la lechada los Rojos

BOSTON, septiembre 20.—(U. P.)—Adolfo Luque, pitcher del Cincinnti, trabajó con noble empeño hoy con el fin de mantener a los Reds dentro de la lucha por el pennant de la Liga Nacional, pero sus compañeros de team no le ayudaron y sus esfuerzos resultaron anulados por la labor deficiente del campo del Cincinnati, ganando el Boston el segundo juego del double header de hoy por score de 3 a 0.

Rousch, en el primer juego del Cincinnati realizó una malísima labor, la peor que se recuerda haya hecho desde que pertenece a los Reds.

Luque nada pudo hacer al bate, bajando varios puntos en su batting average.

Los Reds, debido a las derrotas de hoy, se encuentran dos juegos por debajo de los Cardenales. Al Cincinnati y al San Luis les queda por jugar todavía cinco juegos.

EL SPRINGFIELD LE GANO A LOS CARDENALES UN JUEGO DE EXHIBICION

Los derrotados gozaron al recibir noticias de la catástrofe roja

SPRINGFIELD, Mass, sepbre. 20. (AP).—El club Springfield de la Liga del Este, derrotó hoy a los Cardenales de San Luis en un juego de exhibición con anotación de cinco carreras por tres. Los Cardenales hicieron grandes demostraciones de júbilo tirando los bates al aire al conocer la doble derrota del Cincinnati a manos del Boston.

VENCEN LOS ARGENTINOS AL ORANGE COUNTY CON SCORE DE TRECE POR TRES

WESTBURY, septiembre 30. (AP) Los polistas argentinos derrotaron al equipo de Orange Country, por trece goals contra tres, en el semifinal del campeonato abierto americano de polo.

DOS NADADORES INGLESES FRACASAN EN SU INTENTO DE ATRAVESAR EL CANAL

DOVER, septiembre 20. (AP.)—Mona McClelland y Horacio Carey, de Inglaterra, quienes comenzaron ayer noche su intento de atravesar a nado el Canal de la Mancha, desde el cabo de Gris Nez, en Francia, tuvieron que desistir de su empeño.

La McClelland fué sacada del agua a solo media milla de Dover, después de estar nadando durante veinticinco horas y veinte minutos, que es el mayor tiempo que una mujer ha permanecido en el agua en empresa análoga. Carey lo hizo después de estar nadando durante cinco horas.

JUVENTUD ASTURIANA

Esta noche recibirán en sus salones sociales la visita de los jugadores que componen el Real Club Deportivo Español.

Se cita por este medio a todos los socios para que concurran con sus familiares a dicho acto, haciéndoles presente que será necesario la presentación del recibo del mes en curso.

Un Jazz Band renombrado de esta capital amenizará el acto con un programa de bailables.

DIVIDIERON HONORES LOS CUBAN STARS Y LINCOLN GIANTS EN NUEVA YORK

NUEVA YORK, septiembre 20.—(UP).—Los Cuban Stars y los Lincoln Giants se dividieron hoy los honores de un double header, ganando el primer juego los Cuban Stars por score de 13 a 7 y el segundo los Giants 5 a 4.

Los Cuban Stars se encuentran ahora en el quinto lugar de la Liga.

ESTADO DE LOS CLUBS EN LAS GRANDES LIGAS

RESULTADO DE LOS JUEGOS DE AYER

Liga Nacional

Chicago 4; New York 2.
Chicago 2; New York 1.

Boston 4; Cincinnati 3.
Boston 8; Cincinnati 0.

Pittsburgh 4; Filadelfia 0.

	S. L.	Cin.	Pitts.	Chi.	N. Y.	Bro.	Bos.	Fila.	Gdos.	Ave.
S. L.		8	13	11	11	14	15	15	87	584
Cin.	13		13	9	7	18	10	15	85	571
Pitts.	9	9		12	15	13	10	13	82	554
Chi.	11	13	10		13	7	10	16	80	537
N. Y.	9	15	6	7		13	10	10	70	483
Bro.	6	4	9	12	9		15	13	68	459
Bos.	7	11	8	12	12	6		5	61	421
Fila.	7	4	7	6	7	9	14		54	383
Pdos.	62	64	66	69	75	80	84	87		

Liga Americana

Chicago 7; New York 3.
Chicago 4; New York 3.

Filadelfia 8; Detroit 0.
Detroit 5; Filadelfia 2.

Washington 7; San Luis 4.
Washington 8; San Luis 2.

Boston 3; Cleveland 2.

	N. Y.	Cle.	Fila.	Was.	Chi.	Det.	S. L.	Bos.	Gdos.	Ave.
N. Y.		11	9	12	13	12	14	17	88	595
Cle.	11		13	16	9	11	11	14	85	574
Fila.	13	5		7	15	9	15	14	78	548
Was.	10	6	12		10	10	12	18	78	538
Chi.	7	13	6	9		14	13	16	78	527
Det.	10	11	11	12	8		12	13	77	518
S. L.	4	11	6	8	9	10		11	59	401
Bos.	5	6	8	3	6	7	11		46	309
Pdos.	60	63	65	67	70	73	88	103		

JUEGOS PARA HOY

Liga Nacional

San Luis en Brooklyn.
Cincinnati en Boston.
Chicago en New York.
Pittsburgh en Filadelfia.

Liga Americana

New York en Chicago.
Filadelfia en Detroit.
Boston en Cleveland.
Washington en San Luis.

M.E.C.D. 2016

SAPRISSA JUEGA ESTA NOCHE EN UN MATCH DE DOUBLES EN CUBA TENNIS

PAPO GONZALEZ DISPARO DOS HITS CONTRA EL WACO

El cubano sigue bateando y jugando como en sus mejores tiempos. Es muy popular

El clu bSan Antonio habrá perdido la esperanza de capturar el pennant de la Liga de Texas, pero no ha sido óbice para que Papo González, continúe jugando buena pelota en el team. Según vemos en el presente score del match del día 17, Papo fué el player más distinguido de su team frente al Waco, y aunque perdieron 7 x 4, él bateó dos hits en tres viajes y aceptó cuanto le enviaron en su dirección.

Véase sinó, el score:

WACVO

	V.	H.	O.	A.	E.
McNamara, rf.	4	2	1	0	0
Pratt, 2b.	3	1	2	2	0
West, cf.	4	1	0	0	0
Powell, lf.	3	3	1	0	1
Keyes, lf.	1	0	0	0	0
Glass, 3b.	3	1	1	0	0
Wolgamot, c.	4	1	7	0	0
Usatt, ss.	4	0	1	1	0
Shires, 1b.	2	0	8	0	0
Elliott, p.	2	2	0	5	0
Total	30	10	21	8	1

SAN ANTONIO

	V.	H.	O.	A.	E.
Rabbitt, lf.	3	1	2	1	0
Golvin, 1b.	4	0	5	0	0
Phipps, rf.	2	1	2	0	0
Good, cf.	4	1	5	0	1
Long, c.	4	1	4	0	1
Siglin, 3b ss.	4	1	0	0	0
González, 2b.	3	2	0	2	0
Behrens, ss.	2	0	2	1	0
Owens, p.	1	0	1	1	0
x Bodie	1	0	0	0	0
Total	28	7	21	5	2

Anotación por entradas

Waco . . . . . 032 002 0—7
San Antonio . . . . . 000 301 0—4

Called by agreement.

SUMARIO

Stolen bases Glass 2; Shires. Struck out, Elliot 5; Owens 2; Bases on balls, Elliot 4; Owens 2. Umpires: Fanning and Erwin.

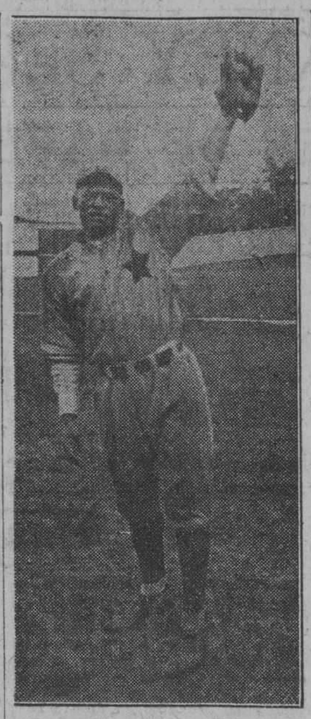

EL OUTFIELDER CANDIDO LOPEZ.—Uno de los players que más se distinguió este año en la novena de los Cuban Stars de Tinti Molina fué Cándido López, el joven outfielder, que a más de batear por un average de .369, resultó una verdadera estrella en el fielding. Cándido se "graduó" en esta temporada y está dispuesto a demostrar sus adelantos en nuestra próxima temporada invernal. Se dice que jugará del Almendares.

NADADORA QUE FRACASA EN EL CANAL INGLES

DOVER, Septiembre 18. (A. P.)—Mercedes Gleitze fracasó nuevamente hoy en su intento de atravesar a nado el Canal de la Mancha, después de haber permanecido en el agua diez horas y cincuenta minutos y halarse a dos millas de Santa Margarita.

Debido a lo frías que estaban las aguas el entrenador le rogó varias veces que desistiera de la empresa, pero la joven persistió en sus propósitos hasta que mediio privada del sentido hubo que extraerla de las aguas.

ESTADO DE LOS JONRONEROS EN LAS GRANDES LIGAS

Babe Ruth figura al frente con 43 batazos a su haber. Hack Wilson, le sigue con 21.

Véase a continuación el estado en que se encnentran los principales jonroneros de las Ligas Mayores, donde puede verse la gran ventaje que lleva Babe Ruth, de los Yankees, a su contrario más cercano, que lo es Hack Wilson, del Chicago Nacional.

LIGA AMERICANA

Ruth, New York	43
Simmons, Filadelfia	18
Williams, St. Luis	17
Lázrel, New York	17
Goslin, Washington	16
Manush, Detroit	14
Gehrig, New York	13
Meusel, New York	11
Heilmann, Detroit	9
Cochrane, Filadelfia	8
Hauser, Filadelfia	8
Coombs(New York	8
Jacobson, Boston	8
Mc Manus, St. Luis	8
Rice, St. Luis	8
Collins, New York	8
Hargrave, St. Luis	7
Todt, Boston	7
Falk, Chicago	7
Sisler, St. Luis	7
Sshang, St. Luis	7
Paschal,New York	7
Sheely, Chicago	6
Speaker, Cleveland	3

LIGA NACIONAL

Wilson, Chicago	21
L. Bell, St. Luis	17
Bottomley, St. Luis	16
Williams, Filadelfia	16
Southworth, St. Luis	15
Kelly, New York	13
Fournier, Brooklyn	11
Hornsby, St. Luis	11
Leach, Filadelfia	11
Heathcoote, Chicago	10
Blades, St. Luis	8
Wright, Pittsburg	8
Grimm, Chicago	8
Grantham, Pittsburg	8
Lindstron, New York	8
Waner, Pittsburg	8
Wrightsone, Filadelfia	7
Roush, Cincinnati	7
Hartnett, Chicago	7
Mueller, New York	7
Cuyler, Pittsburg	7
Jackson, New York	7
Harper, Filadelfia	6
Walker, Cincinnati	6
Meusel, New York	6

Total de ambas Ligas

Americana	394
Nacional	407
Gran total	801

FRONTON HABANA-MADRID

TANTA Y TAN BUENA GENTE FUE ANOCHE AL HABANA-MADRID, QUE EL LUNES LUNATICO PARECIA VIERNES ELEGANTE

RENDEZ-VOUS

Buendía y Uria, dejaron en el pelao 10 a Ibarlucea y Hugues. — También quedan en 14 Epifanio y Eusebio, derrotados por Guezala y Azcue.

Osa y Segundo, arrebataron el fenomenal de calle a Olaveaga y Trecet

HOY MARTES SALAO; PERO MARTES FENOMENO EN EL HABANA-MADRID

Un lunes lunático que parecía un arrogante miércoles, un viernes elegante, un sábado popular y soberano o un domingo sin descanso dominical. Tanta y tan buena y tan exquisita gente fanática se agolpaba en las canchas y tendidos, en las gradas y las altas cumbres, que por ser altas todo el mundo grita de arriba abajo en alta voz. Tantas y tan buenas, tan elegantes damas y damitas, que parecía noche de gran rendez-vous. Todo lo cual demuestra que estamos los que vamos al Habana-Madrid, de cuyo pináculo no nos derriba aquel cañón alemán de "alemán; prepara tu cañón, pues siento que el alma se amarga, no por decepción de la vida, sí porque la vida se ahoga y el corazón se sobresalta con tan violento salto.

—¡Estate quieto, saltarín!

Y vamos de materia peloteante que es lo que más importa en la vida. El prólogo, de 25 tantos, lo disputaron, los blancos, Buendía y Uria, contra los azules Ibarlucea y Hugues. Seis tantos preciosamente peloteados, que se reparten con un aplauso y un empate en tres de los admirables. Todo lo demás pata, mala pata, de calle; aburrido, soso, muy guasono; patás de delantones que daban los dos blancos, que pusieron moraos y morenos a los dos tristes azules que no basaron del pelao 10. Calvos completamente.

Palmas a los ganantes.

Y palmas que se repiten en honor de los ganantes de la primera quiniela, los jóvenes Trecet y Buendía, que pagaron como todos los cresos del mundo; con cuarenta y seis pesos de peso completo. ¡Qué riños, pagando!

Y allá que te van los cuatro jóvenes y ya prohombres de la pelota, que disputaban la segunda tanda, de treinta tantos; de azul, Epifanio y Eusebio, contra los de blanco, Guezala y Azcue. En el otro no hubo más que un empate en tres, menos; pero en este, en este, ¡ah! en este no hubo ni un solo empate. Otros dos azules que salen cañoneando con las cestas, y que cañoneando horrores como todos los profesores de una Universidad de "a punta de cesta", se lo llevaron, arrancando al fanatismo una merecida y delirante ovación. Los dos blancos lloraban porque quedaron en catorce.

—¡Pollos; sequen sus lágrimas!

A nosotros que no llorábamos por la vergüenza de que nos vieran derramar las abundosas perlas de nuestro intenso y desgarrador dolor, porque caímos del lado de la catástrofe nos hicieron reir y hasta aplaudir de alegría, porque nos llevamos la segunda quiniela, de Eusebio y Hernando, que pagaron con veintidós pesos, que valen más que una pedrada en un ojo.

Y ojo; que allá van los del fenomenal, de 30 tantos; que son chiquitos; pero bravos y diestros de cuidado. De blanco, Osa y Segundo y de azul, Olaveaga y Trecet. Y a pesar de lo chiquito, de lo bravo y diestro, el partido no fué en ningún cofre de intensas emociones. Buea arracada con buenos empates en una, dos, tres, cuatro y cinco. Nada más; porque todo lo demás lo dominaron los blancos, que fueron los únicos maestros de la pelea. Los dos azules, que estuvieron muy medianetes, quedaron en 21, que es quedar casi en la miopía, siendo como son algunas noches buenos discípulos de Erdoza Menor, don Fenómeno.

Y hoy martes salao, martes fenomenal. Ya verán ustedes como acierto en el paraguazo.

DON FERNANDO

LOS ULTIMOS NUEVE CEROS DE PALMERO EN EL BIRMINGHAM

El cubano pitcheó admirablemente el pasado día 16, siendo ayudado por sus compañeros.

BIRMINGHAM, Septiembre 16.—(Por Correo). El zurdo Palmero, del team local, recibió esta tarde una magnífica defensa de sus compañeros de team y logró derrotar al Mobile, 7, x 0.

Solo ocho hits pudieron darle al cubano, siendo uno de ellos de su compatriota, Manolo Cueto, quien encontró un hombre en bases y lo envió a tercera con su batazo. Palmero tuvo de contrario al zurdo Fuhr, que cargó con la derrota del match.

Véase el score:

MOBILE

	V.	H.	O.	A.	E.
Williams, cf.	3	0	3	0	0
Ro'gs, ss. 2b.	4	2	1	2	0
Cueto, ss. 2b.	4	1	2	7	0
Schultz, lf.	4	0	0	0	0
Hood, rf.	4	1	3	1	0
Welch, 3b.	4	0	0	1	0
Ritchie, c.	4	1	4	0	0
Susko, 1b.	3	2	11	0	0
Fuhr, p.	2	1	0	1	0
Total	32	8	24	12	0

BIRMINGHAM

	V.	H.	O.	A.	E.
Simmons, rf.	1	0	0	0	0
x Long	1	0	0	0	0
Neitzke, cf.	2	0	2	0	0
Jourdan, 1b.	3	0	9	0	0
Ganzel, lf.	4	1	0	0	0
Yaryan, c.	5	3	3	0	0
Schep'r, 2b.	3	1	1	4	0
Jeanes, cf.	5	2	7	0	0
Chapman, 3b.	3	1	1	2	0
Gillis, ss.	4	2	4	1	0
Palmero, p	3	0	0	1	0
Total	34	10	27	8	0

x Batted for Simmons in third.

Anotación por entradas

Mobile . . . . . 000 000 000—0
Birmingham . . . . 052 000 00x—7

SUMARIO

Two-base hits, Yaryan, Three base hit, Gillis. Stolen base, Jeanes. Double plays, Hood and Susko: Schepner, Gillis and Jourdan. Bases on balls, Fuhr, 2; Palmero 1. Struck out, Fuhr 1, Palmero 2. Wild pitcher, Fuhr. Hit by pitcher, by Fuhr 1. Umpires: Brennan, Willis and Weaver.

SHORT STOP BECKWITH.—Cuando este fenomenal torpedero estuvo el año pasado entre nosotros, todos los fanáticos convinieron en que era una verdadera maravilla en la posición; pues bien, Beckwith ha sido contratado por Pelayo Chacón para que juegue el campo corto de sus Cuban Stars en nuestra próxima temporada invernal. Los que dudan de que sea mejor que Moore o Lundy, podrán salir de su error.

EN VIBORA PARK

Los desafíos de base ball que estaban anunciados para el domingo pasado en el Víbora Park, tuvieron que ser suspendidos con motivo de la lluvia, pero se efectuarán el domingo 26.

Ya lo saben los fanáticos viboreños, el domingo habrá un buen doble header en el parque de Juanito Acosta, siendo el precio de la entrada muy módico, por lo que no deben de dejar de asistir.

LA VERBENA DE LOS PULGARCITOS SERA LOS DIAS DOS Y TRES

Se espera un exitazo en la fiesta, que es a beneficio de la nueva casa-club.

Los Purgarcitos del Club Ferroviario, que tan admirablemente dirige Mr. Webster, están preparando una gran verbena a beneficio de la nueva casa que piensan construir en su home del 'Luyanó y la cual tendrá todos los adelantos modernos, desde la pista de track, hasta el floor de basket ball.

Dicha Verbena tendrá efecto los dias 2 y 3 del próximo mes de Octubre y ya se han preparado siete barrios que expenderán diversos objetos durante el curso de las fiestas. Estos barrios son: el Cubano, Americano, Español, Mejicano, Inglés, Francés y Chino.

Habrá dos elegantes salones de baile a más del floor de basket ball, en los cuales se colocarán dos orquestas.

Para la selección de los waltzs y blues, ha sido contratada la famosa Louis Jazz Band, de gren reputación en nuestro mundo social, que está integrada por doce profesores a las órdenes de Luís Valdés. Dicho Jazz Band se colocará en el floor de basket y se presentará de Smocking Blanco.

Al otro lado, en los courts de tennis, se colocará la orquesta de danzones que se espera sea la de Valenzuela, tan famosa en nuestros bailes regionales y por último, en el barrio cubano, se colocará un sexteto de actualidad, que ejecutará los últimos sones de moda.

En los distintos barrios se venderán muzecas, ponche, helados, lechón, tamales, arroz con pollo no faltando en el barrio cubano, el criollísimo arroz blanco con sus correspondientes frijoles negros.

Dada la animación que existe para esta fiesta de los Pulgarcitos, es de esperarse que los próximos días 2 y 3 no se pueda dar un solo paso en los amplios salones del Ferroviario.

Nos permitimos advertir a los fanáticos que quieran contribuir al auge de los Pulgarcitos, que soliciten su entrada a tiempo en las oficinas del Club Ferroviario, todos los días, por la tarde.

COMO TERMINARON LOS REDS CON EL BROOKLYN

Los Dodgers de Brooklyn han resultado sumamente fáciles para los Reds en esta última temporada. De los 22 juegos que han celebrado ambos teams, 18 han sido para los Rojos, mientras los Robins se contentaban con el resto.

En estos 22 juegos, los Reds se mostraron superiores en el ataque y en la defensa, logrando francos averages a su favor. En el departamento de las carreras, por ejemplo, los Rojos anotaron 109, mientras los boys de Wilbert Robinson solo pudieron acumular 59.

Véase el trabajo al bate de ambos clubs:

	G.	V.	C.	H.	Sh	Sb.	Ave
Reds	18	729	109	206	40	9	.283
Dodgers	4	708	59	153	19	14	.216

En el fielding, los Rojos también se mostraron superiores, como lo demuestra:

	O.	A.	E.	Ave.
Reds	598	312	23	.975
Robins	578	290	31	.966

Seis pitchers del Cinci trabajaron en la temporada contra el Brooklyn. De ellos, 2 salieron invictos, ganando 4 juegos cada uno. Luque y Carl Mays, fueron esos felices mortales. Rixey perdió un juego de cinco. Donohue ganó 4 de 7, mientras Jackie May y Fred Lucas ganaban sus salidas.

Del Brooklyn, el único notable fué Bob McGraw, que ganó 3 juegos y perdió solamente 2. Dazzy Vance, Petty y McWeeny, fueron fáciles víctimas:

CINCINNATI

	G.	P.
Luque	4	0
Mays	4	0
May	1	0
Lucas	1	0
Rixey	4	1
Donohue	4	3
Totales	18	4

BROOKLYN

	G.	P.
McGraw	3	2
Barnes	1	3
Grimes	0	1
Petty	0	2
Vance	0	3
Ehrhardt	0	3
McWeeny	0	4
Totales	4	18

MIRANDO AL BASKET BALL

Inauguramos hoy, una pequeña sección, con preguntas y respuestas sobre el deporte de la cesta,—el basket ball,—cuya temporada se acerca rápidamente, prometiendo resultar una de las más interesantes de las hasta ahora ofrecidas...

Abrimos el "fuego" con:

Puede un team jugar con menos de cinco jugadores?

Un equipo debe comenzar el juego con cinco players, pero si no tiene ningún suplente, en caso de que alguno de los cinco sea sacado por cuatro fouls u otro accidente, puede continuar jugando con menos de cinco jugadores.

P.—Cuándo se dice que un suplente entra en juego?

R.—Una vez que se haya presentado el referee y que éste le haya reconocido. Aparte de que primero tiene que reportar a los anotadores.

P.—Cuántos suplentes pueden entrar en juego?

R.—Tantos como se quieran, el número es ilimitado.

P.—Algunos jugadores de defensa tienen la costumbre de poner sus manos sobre el cuerpo del jugador contrario, es esto un foul?

R.—Indiscutiblemente que sí; por tal falta debe castigarse con un "foul personal".

P.—Es ilegal que un jugador coja la bola contra el cuerpo?

R.—No.

El Coach de Librito.

SPORTFOLIO

El bateador sale ponchado, pero al catcher se le cae el tercer strike y tiene necesidad de tirar a primera para completar el out. ¿Qué debe anotarse en la jugada?

¿A qué se llama Texa's leaguer y cuántas bases se alcanzan con un hit de esa clase?

¿Quién es mejor pitcher: Adolfo Luque o Vic Aldridge? ¿Cuántas carreras hicieron en un innings los Reds de Cincinnati en su match contra los Piratas, el pasado 30 de abril?

Un pitcher sale del box dejando el score empatado, pero con dos corredores en las bases, entonces entra a pitchear otro, a quien le disparan un tubey, ocasionando las carreras de la victoria. ¿Qué pitcher pierde el desafío?

¿Quién es mejor: Luque o Donohue? ¿Dreke o Champion Mesa? Y, qué clubs participaron en la serie mundial de 1917 y 1918?

¿Quién es el mejor pitcher de la Liga Nacional en la actualidad?

El player Bobby Lebourveau, que figura como champion bat de la Ass. Americana y que ha sido contratado por los Gigantes, ¿es el mismo que perteneció una vez al Filadelfia Nacional?

¿Qué caballo ganó este año el Travers Stakes?

¿Qué batting average acumuló Roger Honrsby en 1925?

Es cierto que la Universidad de Princenton está rehuyendo el match de foot ball contra Harvard en esta temporada?

¿Cuántos juegos ganaron y perdieron los Chicago White Sox en la temporada de 1906? Y, ¿quiénes eran sus infielders en ese entonces?

RESPUESTAS A LAS PREGUNTAS DE AYER:

Para nosotros, Frankie Frisch, por su batting y fielding, es superior a Hughey Critz, de los Reds; sin embargo, la inmensa mayoría de los críticos y McGraw entre ellos, consideran más al sensacional compañero de Luque. Lo creen segundo después de Honrsby. El Cincinnati posee mejor trío de outfielders que el Cleveland, los que sólo cuentan con Jamieson y Speaker como estrellas, pues McNulty y Summa son: término medio.

Si con dos strikes y tres bolas el bateador le da un paso de avance a la bola, y después de tirarle sin conectar, recibe un pelotazo, el umpire debe declararlo out en strikes.

Los Dodgers de Brooklyn estuvieron cerca de quince días en el primer lugar. Ello ocurrió por el mes de Mayo. El Chicago también estuvo en el lugar de honor, pero fué desalojado por el Cincinnati, y nunca más vió la suya.

Fred Marberry, de los Senadores, tiene 27 años de edad. Entró en el Washington procedente del Little Rock, de la Liga del Sur, después que había ganado once juegos y perdido diez; sólo costó 15,000 pesos.

Se considera que un pitcher ha presentado la bola cuando: entre en en el box y coja una posición mirando hacia el home plate, con la bola puesta a la altura del pecho, sin hacer movimiento para tirar.

Charles Robertson, que pitcheó un juego de cero hit cero carrera contra el Detroit en 1922, está pitcheando ahora del club Milwaukee, de la Ass. Americana.

Donovan ganó el Derby inglés en el año de 1889.

Bubbles Hargrave, del Cincinnati, y Johnny Bassler, d elDetroit, están considerados como los mejores catchers de las Ligas Nacional y Americana, respectivamente.

No conocemos a todos los nadadores que tiene Cuba en la actualidad, pero si se refiere usted a nuestras estrellas amateurs, le diremos que: Tito Silverio, de la Universidad, es lo mejor del patio. Bebito Smith es bueno pero en 400 metros. A juzgar por las prácticas que están efectuando, consideramos al equipo cubano con gran chance al triunfo en las próximas Olimpiadas.

Si con un out y un corredor en primera, el bateador eleva un fly corto a la segunda base, que lo deja caer intencionalmente, para sacar el doble-play, el corredor de primera no debe ser declarado out, pues el batazo es un infield fly, siendo out solamente el bateador.

Lea todos los días: SPORTFOLIO, interesante sección de preguntas y respuestas, donde encontrará sumamente claros los más mínimos detalles del sport.

NOTAS DE ORIENTAL PARK

Como que ayer no se celebraba ninguna fiesta hípica en Oriental Park se disfrutó en el feudo de los "pur sangs" una de esas tardes estivales de tan bello colorido que han hecho famosa a la Perla de las Antillas. Los dueños de ejemplares, trainers, jockeys y valets no sufrieron el menor tropiezo en su cotidiana peregrinación hacia los sectores del Cajero y del racing secretary, para conectar con la ración de maracas devengadas por cada uno de esos dignos componentes de la maquinaria que brinda la emoción a los asíduos a la pista.

A raíz de terminarse la fiesta hípica del domingo, los Stewards entraron en acción para decretar una multa de veinticinco "ácanas" al jockey A. Perdomo, "premier" del actual mitín veraniego de Oriental Park, por interferir con Bushwhacker a Buddie Kean, en el curso de la sexta carrera. A renglón seguido decretaron la citación para el viernes 24 de los jockeys Perdomo, Fermín, Fernández y Alonso, y del trainer G. H. Stocking, para una nueva vista del proceso que hubo de iniciarse por esos funcionarios de la pista la semana pasada, y que en su primera etapa produjo ya la suspensión indefinida del jockey A. Bodair. Epilogaron los Stewards su laboriosa sesión con otro decreto que ordena revocar la licencia al jockey Pinon, transferido por esa disposición a la pist ade los "pinos".

Los "chicos" del Club Hípico, encargados de conectar con las cantidades que hubieren de suscribir los entusiastas sportsmen que asistieron al fraternal ágape celebrado en el regio Club House el domingo, para la edificación de la que ha de ser cuadra nacional, dieron muestra de extraordinaria actividad ayer lunes para anotarse un feliz recorrido por los sectores de los contribuyentes a esa patriótica obra, reuniendo una buena tajada del total suscripto, con lo que cobraron gran brío para redoblar el esfuerzo y llevar a feliz término el resto de la jornada a ellos encomendada.

La importante suma de $69,600 lleva distribuído el Club Hípico de Cuba a los dueños de cuadras que luchan en el actual mitín veraniego, por concepto de premios de handicap y ordinarios desde la función inaugural del domingo 8 de mayo pasado hasta el domingo pasado ambos inclusive.

A lo que antecede hay que agregar una gruesa suma abonada por el Club por concepto de sueldos, materiales, jornales, festejos, etc., que ha constituído un poderoso alivio para los que de alguna manera han tenido tratos con la novel institución de carreras, que goza de envidiable prestigio por la seriedad y tradicional de sus actos.

El Club Hípico de Cuba se dispone a festejar dignamente el final de ésta su segunda temporada veraniega, con un excelente programa de siete justas, de las cuales dedica a los sprinters los cuatro primeros turnos, y a los stayers o de distancia mayores los tres últimos, figurando entre estos el Adiós Handicap, para los de tres o más años, cin premio de $500 a milla y 50 yardas.

LAS GRANDES CARRERAS DE "LE PETIT PARISIEN", PARIS-STRASBOURG

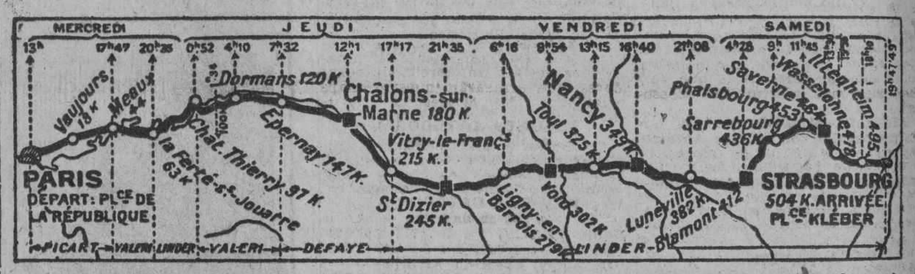

El corredor suizor Linder obtiene hermoso triunfo, batiendo todos los records.

Recorrido: 504 kilómetros.

Tiempo total: 78 horas, 47 minutos, 49 segundos.

Promedio de velocidad: 6 kilómetros, 396 metros por hora.

Las carreras "París-Strasbourg" han suscitado en Francia increíble entusiasmo. Cotidianamente los grandes rotativos publicaron alrededor de tal acontecimiento apasionados artículos que, en sus más visibles columnas, se destacaban entre grandes titulares. Gracias a ellos el público se interesa por los más insignificantes detalles. Después de obtener su sensacional triunfo el suizo Linder, a su llegada a Strasbourg es objeto de un recibimiento que jamás habrá de olvidar. Miles y miles de personas lo rodean, aclaman y acompañan, siendo preciso que desde un balcón las arengue en expresiones de gratitud. El pueblo lo señala como a un héroe. En realidad lo ha sido.

Era muy difícil para los organizadores de la tradicional competencia fijar la llegada a Strasbourg. Se suponía que los primeros en llegar emplearían no menos de 100 horas. Por este motivo se señaló la salida para el miércoles a la 1 p. m., de manera que los vencedores llegaran a Strasbourg a la tarde del domingo. Es cierto que Linder había dicho: "¿Cien horas? ¡Esto es demasiado! Yo no pasaré de noventa horas"... Pero, nadie lo creyó.

El miércoles a la 1 p. m., cincuenta corredores, simultáneamente, parten del Cuartel de la Guardia Republicana de la Plaza de la República, saludados y ovacionados por un público inmenso que hace imposible todo servicio policíaco y que solo deja un estrecho paso abierto a los concursantes. Solo traspuestas las puertas de París comienza la calma. Entonces puede decirse que se inicia la tarea dura de los corredores.

Al principio Linder no vá con los primeros; pero, no tarda en unirse a ellos. Ya pasado Pantines "Le Petit Parisién" escribe: "la moral es excelente". Una tormenta se cierne sobre la comarca. "Aquí nos bañamos"—dice sonriente el cantonero Petel—; Linder calla, fija la mirada en el camino y corriendo con los puños cerrados, ya treinta pasos adelantado. El no siente la lluvia.

El continuará así paso tras paso, kilómetro por kilómetro, noche y día a razón de siete kilómetros por hora. Linder ha observado perfectamente lo que ocurre a su alrededor y ya no se distrae por nada que ocurra. La variedad del paisaje y la gente que hallará a su paso solo servirán para mantenerle bien despierto y ágil.

Después de 33 horas de marcha ininterrumpida, Linder descansa 3 horas con un sueño tranquilo de niño. Entonces es cuando es cuando uno de los otros corredores lo alcanza. Al enterarse de que Linder duerme, sale inmediatamente a toda velocidad para asegurarse un avance decisivo. Fué Defaye el corredor más peligroso para Linder. Linder después de su descanso se ha retrasado considerablemente, más pronto alcanza al parisién quien le tiende la mano. "Marchemos juntos", le dice Linder, y como buenos camaradas recorren una distancia de 10 kilómetros. En esto Defaye, exclama:

—Tengo frío.

Linder no contesta. Quinientos pasos más adelante Defaye dice:

—Tengo sueño.

—Descansaremos en San Dizier, replica Linder para consolarlo.

Defaye mueve la cabeza desalentado y replica: "vete sólo".

Esta es la última vez que Linder verá a uno de sus compañeros. Defaye, el más cercano, llegará en segundo lugar en la carrera; pero 7 horas después que Linder.

En Toul (325 kilómetros) toda la población se encuentra expectante: —esto no es posible, no es posible—dice todo el mundo. Se esperaba a Linder hacia el anochecer y al medio día ya se encuentra allí. Piensan que va a descansar, más el bravo corredor no da tiempo a comentarios: "Esto no es nada—objeta. Y sale a toda marcha diciendo: Descansaré en Nancy, si me encuentro cansado. ¿Si, se encuentra cansado?... Linder ha recorrido 325 kilómetros sin experimentar la menor fatiga. ¡Es maravilloso!

72 horas después de su salida de París, Linder se encuentra en Alsacia. Tiene que recorrer todavía 40 kilómetros. Es el sábado a mediodía. No se le espera en Strasbourg hasta el domingo por la mañana. Un periódico escribe:

Después ed descansar 2 1|2 horas en Luneville, Linder dijo: Esta tarde estaré en Strasbourg. Para no contrariarle nosotros callamos, pero pensábamos que Strasbourg, estaba todavía muy lejos. Por lo tanto, una vez más, Linder tuvo razón. Tal como él había predicho llegó a Strasbourg el sábado entre las 7 y las 8 p. m., aclamado por una multitud frenética de entusiasmo y firmó el acta con pulso firme. La sorpresa de la gente fué estupenda. Esperaban recibir al vencedor cuando más pronto en la mañana del domingo y se les presentaba un día antes como si fuese la cosa más natural.

De todos los deportes actuales este de las carreras pedestres es quizás el más desdeñado. Sin embargo a Linder su ejecución extraordinaria, incomparable le ha valido en Suiza la popularidad que eclipsa a todo el atletismo. Linder ha creado una estela de entusiasmos que no tiene precedentes.

Defayé llegó, en segundo lugar, a las 3 a. m. del domingo; a las 4 y media a. m., fué la llegada del campeón francés Godard que quedó clasificado en tercer lugar, el del cuarto llegó al mediodía y el quinto a las 4 y media p. m.

La hazaña de Linder es un acontecimiento mundial en el dominio del deporte, dice "Le Petit Parisién".

Para Suiza lo más importante es que Linder haya triunfado entre 50 corredores extranjeros de primer orden que han sido seleccionados en grandes pruebas eliminatorias. Y también la democrática nación publica alborozada el significativo hecho de que ya el famoso Linder se haya alimentado durante la ruda prueba de velocidad y resistencia, con el producto nacional Ovomaltine. Este hecho ha sido vivamente comentado por los sportsman franceses.

También ha llamado poderosamente la atención la edad de los vencedores que quebranta la creencia de que solo la juventud es apta para las duras empresas. Linder cuenta 48 años; Defaye 47; Godard 37. Los deportistas europeos, ante tal experiencia, manifiestan que la juventud ha tenido que rendirse ante la vejez voluntariosa. Cuando menos la carrera a pie se ha demostrado que es el sport de los "treinta a los cuarenta".

CAMPEONATO LOCAL DE BASKET EN LA Y. M. C. A.

EL PROXIMO LUNES, DIA 27, COMENZARA A EFECTUARSE EL TORNEO LOCAL DE LOS TRIANGULARES

El próximo lunes, día 27, tendrá efecto en el excelente floor de los Triangulares de Egido 12, la inauguración del campeonato local de la sociedad, celebrándose dos juegos por los cuatro teams que han sido confeccionados.

Aun cuando no podemos anticipar el orden de los juegos, pues el schedule oficial no ha sido hecho todavía, sabemos que se efectuarán dos matches por noches, los lunes, miércoles y viernes. Cada team jugará tres juegos con cada contrario, o lo que es lo mismo, jugará nueve juegos en el campeonato.

El referee será el señor Angel Cacho Negrete, director de cultura física de la sociedad, a cuyas iniciativas se debe la celebración de este simpático torneo. Lo ayudará en su labor el señor Pedro J. Hernández, amable Secretario de la sociedad, que conoce a fondo las reglas del sport y cuenta con las simpatías generales.

Armando Menocal, un triangular 100x180, será el anotador oficial mientras J. de la Vega hará las veces de time keeper. El team ganador será proclamado campeón de la sociedad en el período de 1926 a 1927 y sus componentes ganarán finísimas medallas de oro.

A continuación publicamos los teams que se han formado, cuyas fuerzas están perfectamente equilibradas, sin que en ninguna salga a relucir el consiguiente "robito":

TEAM AZUL: Tomás Killan, capitán y guard; Carlos Bustamante, guard; Lorenzo del Portillo, center; Billy Kerr, forward; Tomás Ramírez, forward; con David Todd, A. Miranda y Eulogio Guinea como suplentes.

TEAM BLANCO: Pedro David Galiana, capitán y guard; Fermín Padrón, guard; Juan José del Valle, center; Manuel Silvestre, forward; M. Godoy, forward; y Carlos Perdices, G. Mantilla y M. Moran, como suplentes.

TEAM ROJO: Evelio Crespo, capitán y forward; Mario Curbelo, guard; Artemio Alvarez, guard; M. L. García, center; Carlos Gutiérrez, forward; y Luis Perdices, O. Ortega y Alvarez de la Vega, suplentes.

TEAM CARMELITA: Luis Dauval, capitán y forward; Roberto Arche, forward; Luis Sentmanat, center; Adolfo González, guard; Gabriel Fournier, guard; y Onofre Vives, Johnny Bermann y José A. Diez, suplentes.

En esta semana estos teams realizarán sus prácticas convenientes, a fin de adquirir el team work necesario para anotarse el primer triunfo en los matches del lunes 27. Dauval practicará a sus muchachos el viernes, Killan lo hará hoy, Galiano le seguirá y por último Evelio Crespo obtendrá el sábado por la noche.

Dado el entusiasmo existente entre los Triangulares, es de esperarse que este campeonato local resulte el más interesante de todos los ofrecidos en los últimos años.

ACTITUD INCORRECTA DEL PERSEVERANCIA

(Por Telégrafo)

CENTRAL ESPAÑA, septiembre 7 DIARIO, Habana.—En un juego celebrado ayer entre el team de este Central España y el Perseverancia, los jugadores de este último abandonaron el terreno al comenzar el octavo inning estando el score a favor de ellos con dos carreras por cero. Tal actitud mereció las más fuertes censuras y protestas del inmenso público que presenciaba el match, por entender que ese procedimiento era lo más incorrecto. El umpire declaró, con toda justicia y como era de rigor, el juego forfeited a favor del Club España.

Granda.
Corresponsal.

M.E.C.D. 2016

EN LOS COURTS DEL V.T.C. COMIENZAN HOY LAS ELIMINACIONES OLIMPICAS

DEMPSEY PRACTICANDO CON CARETA, PUEDE OLVIDARSELE LEVANTAR SU GUARDIA PARA CUBRIRSE FRENTE Y OREJAS

JIMMY DEFOREST ES ENEMIGO DE LA ACTUAL VIDA REGALADA DE LOS PUGILISTAS ACTUALES

El sueco Persson no está preparado para pelear con un veterano como Harry Wills. — La cosecha americana de boxeadores tiende a irse ablandando con gran rapidez

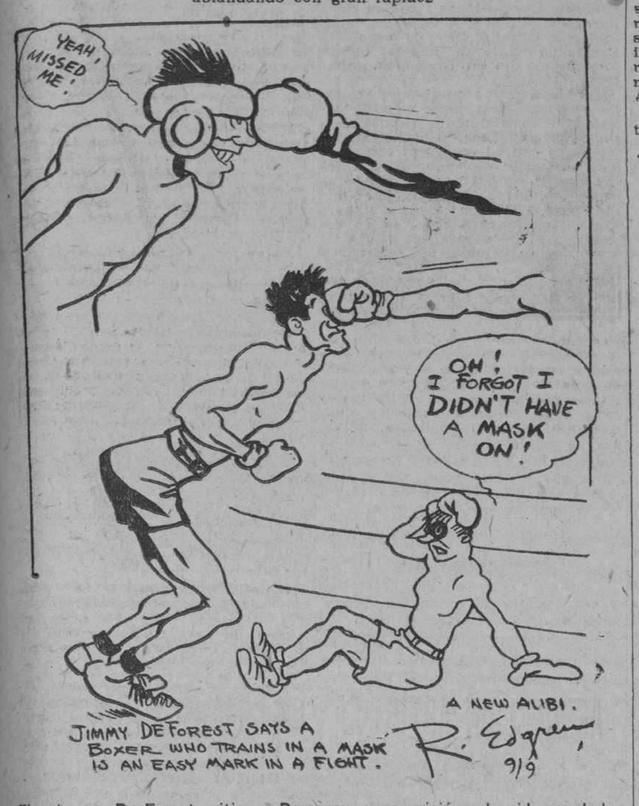

El veterano De Forest critica a Dempsey por su afición a la vida regalada y también hace hincapié en el hecho de que al entrenarse con careta, da lugar a que al entrar en acción contra Tunney pueda olvidársele escabullir, retroceder o cubrirse, por creer que aun la careta lo defiende la frente, cejas y orejas. Los americanos, viviendo en el lujo, serán superados por los más frugales europeos.

NEW YORK, septiembre 14 de 1926. Correspondencia Especial para el DIARIO DE LA MARINA, por Bob Edgren.

"Tengo un barracón allí en mi finquita en New Jersey', dijo Jimmy De Forest', y de cuando en cuando paso frente a él y pienso en la diferencia existente entre los pugilistas de antaño y los que florecen actualmente. Jim Jeffries solía entrenarse en ese barracón, lo mismo que otros pesos completos que peleaban por la décima parte de lo que perciben sus más afortunados sucesores".

"Allí existe una vieja ducha que Jim usaba. El campeón de nuestros días en su campo de entrenamiento tiene que hacer una ducha plateada con su correspondiente agua fría y caliente. Como depósito de agua tenía Jeffries un barril agujereado en el fondo. Subían cubos de agua para llenar el barril y el gran campeón recibía su ducha. Muchas veces lo bañaban con el pitón de la manguera. Un pugilista vivía sencillamente sin darse la importancia de un rajah o un mandarín. Hoy pretende vivir en los mejores hoteles y en lujosísimos suites".

"Pensaría mucho más de las probabilidades de Jack Dempsey para continuar ostentando la faja de campeón ,si no vistiera tan meticulosamente como lo hace. El que vea a Jack considera que más bien es una estrella del cine que un pugilista. Esa manera de vestir y de vivir tiene que ablandar naturalmente a un boxeador. Una arruga en el pantalón es suficiente para ponerlo preocupado, y va abandonando la natural rudeza que distingue a los grandes peleadores. Se torna una flor de invernadero. Dempsey todavía dará mucho que hacer, pero nunca volverá a ser el fenómeno que abatió al gigante Willard. Cuando obtuvo esta gran victoria, aun andaba en overoles, comía de cantina y no entendía una jota de refinamiento".

"EL USO DE CARETA'

"Hay otra cosa que me llama un poco la atención. Es ésta la manía de Dempsey de boxear con una especie de careta puesta. La usa el campeón para protegerse los ojos y las orejas, y obliga a sus sparring partners a usar el mismo aparato. Esta careta tiene muchos inconvenientes. Se confía en la eficacia de la careta durante las prácticas, y se olvida de huirle a los golpes del contrario y de cubrirse. La careta lo defiende durante las prácticas. Empieza una pelea de verdad y no pueda acostumbrarse al hecho de que la careta lo está protegiendo, hasta muy tarde. El que practica sin ella, siempre está listo para esquivar el golpe que le dirige su contrario. Ni en la misma práctica es un buen protector la careta. Teniéndola puesta ,es más fácil que el boxeador cosecha más orejas de coliflor y cejas cortadas".

"Demasiado buena vida", continuó De Forest, "hecha a perder a los boxeadores más que la antigoa afición a la bebida. Dulces aperitivos, comidas condimentadas y opíparas con muchos platos mezclados. Esto explica el motivo por el cual los viejos campeones duraban 10 y 15 años mientras la cosecha del presente apenas llega a la cumbre cuando ya entra en la decadencia. Las lujosas habitaciones, ropa elegante y automóviles para arriba y para abajo, completan la obra. El mismo americano dentro de veinte años ha de ablandarse para el boxeo si sigue llevando la vida regalada del presente. Si descontamos la familia de atletas el futuro puede tenernos preparado una cría de enanos, gambettas, de manos pequeñas cinco pies de estatura y usando cuellos de doce pulgadas. Para entonces, Europa que está totalmente arruinada, nos enviará un ejército de boxeadores que arrasarán nuestro mapa pugilístico. No olvides lo que te digo".

"PERSSON WILLS"

De Forest acabó diciéndome que el cuento de matchear a Persson, el formidable sueco, con Harry Wills, es de la colección de Callejas corregida y aumentada.

"Persson no dudará en echar la pelea "concluyó De Forest" pero yo no sueño en permitir que peleará hoy con Harry. Tiene gran fuerza, está aprendiendo y es mucho mejor boxeader de lo que mostró cuando venció a Risko, pero aun no está listo para meterse en el ring con un veterano de la experiencia de Wills. Harry sabe demasiado para él. Person ha de seguir peleando con pugilistas de su talla e idéntica experiencia durante tod oel siguiente año. Si sigue progresando, ya tenemos tiempo de irlo subiendo de categoría. He visto demasiado boxeadores de porvenir arruinados por llevarlos su manager con demasiada precipitación. Persson luce un diamante en bruto que no puede ser desperdiciado de tan estúpida manera.

HAND BALL Y TENNIS EN LA SOCIEDAD ARECA

Dos grandes fiestas sportivas se celebrarán en la presente semana en la progresiva Sociedad Viboreña "Areca" para la que hemos sido atentamente invitados, por nuestro particular amigo el doctor Goyito Guas, insustituible Presidente de dicha Sociedad.

La primera de estas fiestas, se llevará a efecto en la noche del miércoles 22, la cual consiste en varios partidos de Hand Ball entre los players de segunda categoría de la Areca y los del glorioso club Atlético de Cuba.

Tres partidos serán jugados entre ambas sociedades contendiendo en los mismos las siguientes parejas:

Por los Tigres del Atlético: Soliño y González en el primer partido, J. Fernández y A. Martín en el segundo partido y M. Garrido y Sevilla en el partido final.

Por los Blanqui-verdes de la Areca: Fernández y Portela en el partido inaugural, Inclán y Llaú en el intermedio y Córdoba y Suárez, en el final.

Una vez terminado estos tres partidos, los "ases" de la Sociedad Areca Madrilgal y Villa y Rey y Carvajal, darán una exhibición.

Para estos partidos, se ha nombrado un buen intendente, lo que será una garantía para los players contendientes según nos manifestó nuestro amigo Carvajal.

La otra fiesta a que hacemos mención más arriba, es la inauguración oficial del court de tennis de los boys de Lagueruela número 24, la cual será el sábado a las tres de la tarde.

Este court, se encuentra en la calle Gertrudis y Segunda y en él se llevarán a efecto interesantes matchs entre distintos socios de la Areca.

Pompeyo Roqueta, que preside la Comisión de tennis de las huestes de Guas, labora activamente en unión de los demás miembros de la Directiva de dicha Sociedad para asegurar el éxito de la fiesta.

Un magnífico baile, será el epílogo de la fiesta dél sábado y se efectuará a las nueve de la noche en los magníficos salones de la casa de los arecanos.

Muchos éxitos les deseamos a los muchachos de la Areca y prometemos asistir a sus dos fiestas para las que hemos sido atentamente invitados.

Serranillo.

JACK BENTLEY ESTA OTRA VEZ CON LOS GIGANTES

Para muchos fanáticos locales ha sido una sorpresa el ver nuevamente el nombre del zurdo Jack Bentley en las filas del New York Giants, cuando todos le suponían en el Filadelfia. team al que fué cambiado en 1925 junto con Dean y otro más, por la estrella Jimmy Ring. Para aclarar ese misterio, publicamos a continuación esta noticia del New York Times:

"Jack Bentley, veterano lanzador zurdo, que vistió el uniforme de los Giants, está nuevamente con Mc Graw. El célebre lanzador fué adquirido por el precio de waivers y quedará con los Giants por todo el resto de la presente temporada. Su futuro, sin embargo, es desconocido, y asegúrase que Mc Graw lo enviará a las menores por un buen pitcher.

Comité Nacional Olímpico

Se ruega por este medio, que concurran a las nueve de la mañana al Hospital Militar de Columbia para ser examinados por el doctor Silverio, a todos los atletas que hayan sido seleccionados o calificados para integrar alguno de los equipos de la representación de Cuba en los primeros Juegos Deportivos Centro Americanos.

Se advierte que ese examen facultativo es requisito indispensable para formar parte de cualquier equipo.

Ataulfo Fernández Llano,
Secretario.

LAWN TENNIS
Citación

Se cita, por este medio, a los señores cuyos nombres se expresan a continuación, para que concurran hoy, martes 21, a las tres y media pasado meridiano al Vedado Tennis Club, para dar comienzo a las eliminaciones de Tennis, para seleccionar el equipo que ha de representar a Cuba en los primeros Juegos Deportivos Centro Americanos.

Mario G. Avellanal, Luis Bayolra, Enrique Freixas, Eduardo Lipuzcua, José A. Lorio, Luis C. Moreno, Arturo Piqué, Ricardo T. Rubio, René Ruiz, Jorge Sánchez, José San Pedro y Gustavo Vollmer.

Guillermo Villalba,
Delegado de Tennis.

JUEGOS QUE FALTAN A LOS LIDERS DE LAS MAYORES

EN ESTA SEMANA SE DEFINIRA LA SITUACION CRITICA DE AMBOS CIRCUITOS

Véase a continuación el número de juegos que les faltan por jugar a los clubs-líders de las Ligas Mayores:

ST. LUIS CARDENAL

Los Cardenales tienen que jugar todavía 6 juegos, repartidos en la siguiente forma:

Septiembre 23 y 24 con los New York Giants.

Con el Brooklyn los días 21 y 22 de Septiembre, y por último, cerrarán la temporada en los terrenos de Redlan Field, jugando contra los Reds, el día 26.

A LOS REDS

Les faltan los siguientes encuentros:

Septiembre 21: contra los Braves en Boston.

Septiembre 23, 24 y 25, con el Filadelfia.

Septiembre 26: San Luis vs. Cincinnati en eRdland Field en el último juego del campeonato.

AL PITTSBURG

Le quedan los siguientes desafíos:

Septiembre 21 y 22, en Filadelfia.

Septiembre 23, 24 y 25, con los Braves en Boston.

A LOS YANKEES

Actualmente amenazados por los Indios de Speaker, les faltan los siguientes desafíos:

Septiembre 21, 22 y 23, con el Chicago; Septiembre 24, 25 y 26, con el St. Louis.

EL CLEVELAND

Tiene que jugar aún:

Septiembre 20, 21 y 22, con los Red Sox, en Cleveland.

Septiembre 23, 24, 25 y 26, con los Atléticos en Cleveland.

AL MARGEN DE LAS OLIMPIADAS

REGLAMENTO GENERAL
10.—PREMIOS

Todos los competidores recibirán un distintivo conmemorativo y un diploma de participación en los primeros Juegos Deportivos Centroamericanos.

I.—En las pruebas de Atléticos y Natación se otorgarán los premios siguientes:

a) Para la nación que alcance el mayor número de puntos:

Trofeo del deporte respectivo y diploma.

b) Para los competidores:

1.—Medalla de oro y diploma para el primer lugar.

2.—Medalla de plata y diploma para el segundo.

3.—Medalla de fronce y diploma para el tercero.

II.—En los otros deportes y juegos los premios serán otorgados en la forma siguiente:

a). Para la nación a la que pertenezca el equipo vencedor.

Trofeo del deporte respectivo y diploma.

b) Para el equipo vencedor.

Diploma.

c). Para los componentes del equi

c). Para los componentes del equipo:

1.—Medalla de oro y diploma para el primer lugar.

2.—Medalla de plata y diploma para el segundo.

3.—Medalla de bronce y diploma para el tercer lugar.

11.—SANCIONES EN CASOS DE DECLARACIONES FALSAS

En casos de declaraciones falsas, hechas por los atletas acerca de su calidad de aficionados o de su nacionalidad, serán descalificados, y en caso de haber obtenido puntos, éstos serán descontados al equipo o nación a que el atleta pertenezca.

Si la Junta Nacional de un país a sabiendas, ha certificado como verdadea, la falsedad asentada por el competidor, se descalificará a los competidores en los deportes respectivos.

12.—GASTOS

Los gastos de viaje y permanencia en el país de los juegos, de cada uno de los competidores, correrán por cuenta de los países participantes, según las modalidades que para el efecto impongan las Juntas Nacionales en cada uno de ellos.

13.—REGLAS OFICIALES

El Comité Director de los Juegos editará, como reglas oficiales para estas competencias, las que corresponden a:

ATLETISMO
NATACION
BASKET BALL
VOLLEY BALL
FOOT BALL (Asociación)
BASE BALL
TENNIS

En caso de que no sean publicadas por el Comité Director de los Juegos las reglas correspondientes a TIRO, ESGRIMA y POLO, regirán las de las Federaciones Internacionales respectivas.

El texto francés será el oficial tratándose de reglas de Federaciones Internacionales, y para las reglas editadas por el Comité Director sólo se admitirá el texto español como oficial.

ALMENDARES STARS VS. BELOT EN REGLA PARK EL DOMINGO

Para el pasado domingo estaba anunciado un interesante desafío de base ball en los terrenos del Regla Park, entre los clubs Almendares Stars y Belot, pero cuando ya estos dos teams se encontraban practicando, Madame la Lluvia hizo su aparición y fué necesario suspender el encuentro entre los almendaristas y gasolineros.

Jacobo López, el activo empresario del parque reglano, en vista de eso y para no defraudar la esperanza de los fanáticos que en gran número habían invadido los terrenos, concertó para el próximo domingo un desafío entre los dos clubs el cual será en extremo interesante, pues los dos son de calibre y se encuentran en magníficas condiciones.

Además de este match de base ball, habrá un buen partido de balón pie.

Estos dos desafíos pueden presenciarlo los fanáticos por el módico precio de veinte centavos que es el precio de la entrada a glorieta, un peso los palcos con cuatro sillas.

BENNY LEONARD AL BOXEAR CON JACK DEMPSEY LE HACE OBSERVACIONES DE GRAN VALOR PARA EL CAMPEON MUNDIAL

N. de la R. En este artículo el campeón mundial del peso liviano, Benny Leonard, hace un relato de su práctica pugilística con Jack Dempsey. Leonard escribe esta serie de artículos para DIARIO DE LA MARINA exclusivamente.

MI PELEA CON JACK DEMPSEY

(Por BENNY LEONARD, Campeón Mundial del Peso Liviano)

(Derechos reservados para este diario exclusivamente por la North American Newspaper Alliance, 1926)

Aquí tenemos a Benny Leonard, escribiendo sus impresiones.

ATLANTIC CITY, sep. 14.—Antes de entrar en la arena con Jack Dempsey, se me ocurrió que sería mejor celebrar nuestra práctica fuera de los ojos curiosos del público y los periodistas. Así me aseguraba de que solo mi periódico podría publicar los detalles.

Jerry, el masajista griego de Dempsey dió la voz para el avance. Jack me miró y se sonrió. "Ven Jack, le dije, comencemos". "Ven, tú,—dijo el campeón,—"comienza primero".

Me pareció esto raro, porque Jack jamás espera a que su adversario se adelante. Me adelanté, sin embargo, y le tiré un puñetazo; Jack se inclinó permitiendo que mi puño pasase sin tocarle, tocándome al mismo tiempo con dos curvas rápidas sobre mis costillas. Me eché atrás gritándole: "Vamos, pues; bombardea como te guste".

"¿Quieres que te pegue duro, Benny?"—me dijo sin dejar de sonreirse, mientras que yo le pegaba con el puño izquierdo y le cruzaba con el derecho. Jack se movió con presteza quitando así la fuerza de mi puño. Estaba boxeando. Lo que yo quería era una demostración del Dempsey feroz que conocemos todos.

Jugamos rápidamente mientras yo le decía: "Mira, Jack, nadie debe herirte con un jab (golpe que se da sin estirar mucho el brazo). Y cualquier boxeador te pegará si sigues boxeando en esta forma. Pelea siempre en tu estilo. Dempsey siguió mi consejo, y me acometió con la furia salvaje que le distingue de otros boxeadores. Se me ocurrió que trataría yo de imitar a Tunney, y vería lo que sucedería. Pero al ver a Jack acometer con tanta violencia tuve que recurrir a mi arte.

La única forma de combatir con Dempsey cuando ataca con ferocidad, es tratar de pegarle, arriesgándose a perder el round. Esto hice, y fué como si hiciese cosquillas a un avispero. Fingí un puñetazo de la izquierda, plantando simultáneamente un golpe sobre su nariz. Jack mismo dice que yo puedo pegar duro.

"Bueno, Benny, bueno,—me dijo el campeón, y antes de que tuviera tiempo de darme cuenta de lo que había ocurrido, ya me había propinado tres sendos puñetazos en el costado y otro de su mano derecha en la cara, llevándome un enorme chichón en el carrilo. Le tiré un uppercut derecho, pero Jack se tapó.

El golpe que le pegué en la nariz lo calentó, y durante dos minutos me mantuvo moviéndome con mayor ligereza que la que he empleado en mi carrera pugilística. Fueron solamente dos minutos, y me parecieron dos días. A no ser por mi precaución en escoger el campo abierto para nuestra práctica, de modo que tuviese suficiente terreno para moverme, Dempsey me hubiera replegado contra las cuerdas, y quien sabe si tirado al suelo. Pero no habiendo cuerdas, yo podía brincar hacia atrás continuamente, impidiéndole que me cogiera.

Comencé a boxear, pero Jack no me dejaba. Por más que hice por presentarle batalla, me fué imposible. ¿Quién puede boxear con un tigre? Suficiente tiene uno con mantenerse en pie. El doctor Pierce sonó la campana, pero Dempsey no atendía. Continuaba castigándome sin misericordia. Cuando terminé el round, el doctor Pierce dijo que la respiración de Jack era normal 39 segundos más tarde. La mía era normal 10 segundo después que él.

Con esta experiencia, se me ha ocurrido lo siguiente: Cuando Dempsey está fresco, no es posible boxearle. No se puede seguir su estilo, el estilo propio, ni ningún estilo. El obliga a uno a pelear, y no es posible hacer otra cosa que tratar de defenderse. Es lo mismo que ser cogido en un remolino. Uno sigue la corriente sin poder ayudarse, y sin poder hacer aquellas cosas que uno hace ordinariamente. Uno está en su dominio, y todo lo que puede hacer uno es tratar de agarrarlo, y tirar puñetazos locamente a diestra y siniestra, sin perspectiva, tratando de pegar a un cuerpo que ondula con la rapidez de un pájaro.

Naturalmente sus puños duelen mucho. La impresión que causa el castigo de Dempsey es el de un garrote que cae continuamente sobre el cuerpo de uno movido por un mecanismo. Hasta sus puños más ligeros, son suficientemente fuertes para hacer perder el equilibrio al boxeador inexperto.

Dempsey es mucho más rápido que lo que el observador corriente cree.

Yo tenía una idea de que yo era más rápido. Pero hoy, después de haber boxeado con él, creo firmemente que Dempsey me gana.

Después que me haya visto y movido mis puños con los de Tunney, podré deciros las posibilidades que tenga.

Benny LEONARD.

ATLANTIC CITY, sep. 14.— Tom Gibbons, después de observar a Dempsey por varios días declara que está en mejores condiciones ahora que cuando peleó con él en Shelby. "Dempsey hoy — dice Gibbons — presenta el aspecto peligroso de un tigre salvaje".

BATTING AVERAGE DE LOS PLAYERS DEL CINCINNATI

Los Reds están manteniendo hasta el presente el siguiente batting average en la Liga Nacional:

Players	V	C	H	2b	3b	Hr	Ave
Nehf.	2	0	1	0	0	0	.500
Hargrave	298	39	109	23	9	3	.365
Luque.	68	8	25	5	0	0	.356
Bressler	229	57	106	15	9	1	.355
Christen'n.	289	40	102	14	7	0	.353
Donohue.	91	8	31	5	0	0	.341
Roush	529	92	177	34	10	7	.335
Lucas.	70	14	22	4	4	0	.214
Allen.	13	3	4	1	0	0	.308
Walker	529	80	162	22	20	6	.306
Pipp	527	68	157	20	5	4	.298
Ford	160	13	47	5	1	0	.294
Critz.	558	93	153	23	15	3	.274
Zitzmann	77	17	20	0	1	0	.260
Picinich.	217	32	56	14	1	2	.258
Dressen	429	63	108	21	11	3	.252
Wingo.	12	0	3	0	0	0	.250
Pinelli.	206	26	45	7	4	0	.217
Mays.	53	10	11	2	3	0	.208
Rixey	78	5	17	0	0	0	.192
May.	48	4	7	0	0	0	.146
Prothro.	2	0	0	0	0	0	.000
Meeker.	2	0	0	0	0	0	.000

RED PITCHING RECORDS

Pitchers	G	P	H	Bb	So	Ave
Rixey	14	6	146	52	60	.700
Lucas	8	4	154	26	40	.667
Mays.	19	12	285	52	56	.613
Donahue.	18	12	272	36	63	.600
May.	13	9	114	44	52	.591
Luque.	12	15	209	60	54	.445
Meeker.	0	1	6	2	2	.000
Nehf.	0	1	20	3	4	.000

LIGA NACIONAL DE AMATEURS

ESTADO DE LOS CLUBS

La situación de los teams contendientes, después de terminada la tercera vuelta del actual campeonato, es la siguiente:

	J.	G.	P.	E.	Ave.
Vedado.	21	14	6	1	.700
Policía.	21	14	7	0	.667
Universidad	21	11	9	1	.550
Yacht Club.	21	11	9	1	.550
Atlético.	21	9	10	2	.474
Ferroviario.	21	8	12	1	.400
Fortuna.	21	8	13	0	.380
Loma Tennis	21	6	15	0	.289

PROXIMOS JUEGOS

Cuando se reanude a contienda, el día 7 de Noviembre, se dará inicio a la cuarta y última vuelta del campeonato, celebrándose los siguientes encuentros:

EN EL VEDADO PARK: Loma Tennis vs. Atlético de Cuba, en el primer turno y Fortuna vs Universidad en el segundo.

EN EL STADIUM: Vedado Tennis vs Ferroviario, en el primero y Policía vs Yacht Club en el segundo.

Hasta entonces, los Marqueses guardarán cuidadosamente el lugar de honor de la contienda.

JUEGOS DEL DOMINGO

El próximo domingo se efectuará en el Stadium Caribe un interesantísimo match entre la selección "Cuba", que nos representará en las próximas Olimpiadas y la selección de profesionales de Armando Marsans, la cual incluye los siguientes players:

Nerón y Zarza, catchers; Justo Domínguez, Joe Acosta, Cheo Hernández, Raúl Alvarez, y Pedro Dibut, pitchers; Parrado, primera base; Oscar Rodríguez, segunda; Lopito, tercera y Quintana, short stop, siendo los outfielders: Cheo Ramos, Jacinto Calvo y Mayarí.

Es posible que en el segundo turno efectúen un match la selección de Fernando del Castillo y la de Fernando Ríos.

M.E.C.D. 2016

SOCIEDADES ESPAÑOLAS

GRANDIOSO BAILE DEL REAL IBERIA FOOT BALL CLUB

INSUPERABLE BAILE EN HONOR DEL "REAL CLUB DEPORTIVO ESPAÑOL", DE BARCELONA

Se efectuó el pasado domingo, en los nuevos y regios salones de esta entidad, sitos en Teniente Rey número 71.

Baile de lucimiento y esplendor, de alegría y animación, y que resultó lo que se esperaba, un rotundo éxito más que agregar a la brillante serie obtenida por la prestigiosa sociedad "Real Iberia Foot Ball Club".

Los salones aparecían bellamente engalanados con profusión de búcaros y elegantísimos cestos pendientes de los testeros y colmados con fragantes rosas que embalsamaban el ambiente y ponían una nota de la exquisitez más refinada a tan bella fiesta.

Una afamada "Jazz Band" que deploro no poder recordar su nombre, fué la encargada de amenizar las diez y ocho piezas bailables, imperando entre ellas el Fox y el Danzón y teniendo casi que repetirlas todas, por las continuas ovaciones que recibió.

Una nutridísima concurrencia prestigió con su presencia este acto social.

En la imposibilidad de dar todos los nombres de las encantadoras figulinas allí presentes, me concretaré a publicar los de algunas señoras y señoritas.

Sea el primero el de la señorita Edelmira Hernández Loreta, Candidata oficial del "Real Iberia Foot Ball Club" a nuestro Concurso de Belleza Nacional.

Sea el segundo el de Digna Valdés, blonda y sugestiva belleza.

Y los demás capullitos de rosa a cuál más imposible de descifrar su belleza, son los siguientes:

La simpática y sugestiva Madrina de la Sociedad, Srta. Carmita Vázquez.

Laura García, Consuelo Fernández, Estela Jiménez, Angina Valdés, Mercedes Martín, Elvira Bella, Merci Mella, Milagros Matos, Anita Larrueta, Mercedes Huerta, Mercedes Romero, Pura y Filomena García, Margot Fernández Andía, Josefina y Monona Partagás, Lolita Huerta, Carmen López, Marina Díez, Silvia López, María Rodríguez, Consuelo Fernández, Balbina Venta, Ofelia Fernández, Asunción Rodríguez, Carmen Correa, Paquita, Encarnación y Tersa Amores Lolita, Carmen y María Hernández, Margarita Díaz, Terina Negreira, Carmen Busco, Digna Valdés, Alicia y Juana Romero, Pura Tejeiro, Mercedita Romero, María Prieto, Celia Quintero, María García, Margot Fernández, Carmen González, Sara Rodríguez, María Herrero, Elisa Brañá, Rosa Pérez, Teresa González, Juana Fernández, Dalia García, María García, Isabel García, Argentina Balarce, Blanquita Victorer, Conchita Alejandro, Nena García, María Santaella, María López, Vicenta Arias, María Negreira, Lily Rey, Olga Francis, Delia Martín, Hortensia Calero y Violeta Flores.

Las señoras concurrentes:

Sra. de Villar, Sra. de Díaz, Encarnación A. Vda. Lamás, Matilde Rodríguez, Julia G. de García, Sra. de Negreira, Carmen Arias, Sra. de Vergabás, Azucena Fernández, Victorina Barrio, Generosa Varela, Pura Tejeiro, Catalina Ceaptejelli, Carmen Moreira, Juana Olivera, Carmen Penas, Ana A. de González, María García, Angela Acosta, Hortensia M. de Orosio, Rosa F de Mosquera, Jerónima Moreno, Luisa Nalet, María T. de Díaz, Onorina Domínguez, Amalia Bermúdez, Peregrina Rodríguz, Luisa González, Lucía Alfonis, Teresa Ferrer, Sra. Vda. de Bulos, Angela Llaneras, Luisa Hernández, Carolina de Huerta, Victorina Gómez de Martí, María Ferrot, Emelina Farbet, Sra. de Rodríguez, Sra. Torrens y cuantas más que hacían interminable esta crónica. Cuando más animado estaba el baile, hizo su entrada triunfal el popular Zamora; el Rey de los Guardametas. Los Champions de la gentileza lo recibieron con atronadores aplausos y originales "cheers" el presidente social Sr. Manuel Negreira con la Directiva en pleno los llevaron al salón de la Presidencia donde fueron espléndidamente obsequiados.

Cabe felicitar efusivamente a la entusiasta directiva del "Real Iberia Foot Ball Club" y muy especialmente a su digne presidente nuestro estimado amigo Manuel Negreira y al no menos insustituible secretario y muy querido amigo nuestro señor Eduardo Piñeiro por la buena organización y el éxito alcanzado en tan lucida e inigualable fiesta.

LA MUTUA, ASOCIACION DE EMPLEADOS DE LAS CASAS DE SALUD

Resulta extraordinario el entusiasmo que reina entre la juventud bailadora para asistir al gran baile que esta benéfica Institución se propone celebrar el día diez de octubre a las nueve de la noche en los espléndidos salones de "Propietarios de Medina y Príncipe" G y 21, Vedado.

A juzgar por los preparativos que la Comisión organizadora viene realizando, es de augurar un éxito rotundo, pues no tan sólo se ha vendido un gran número de entradas, sino que la demanda de ellas crece de día en día. Ello sin duda se debe a que esta Asociación tiene por norma, el que sus bailes sean bien organizados y amenizados por una de las Orquestas más afamadas de la capital, como ha de resultar en este acto.

Muy pronto daremos a conocer a nuestros lectores amplios detalles de este importante baile.

EL PROXIMO Y MAGNIFICO BAILE EN MEDINA

El día 12 de octubre, Día de la Raza, habrá un gran baile en el coquetón chalet de los Propietarios de Medina (Vedado).

En este día memorable para hispanos y cubanos, tendrán un baile magnífico, como todos los que ha celebrado Medina, habiendo un gran embullo para asistir a él.

Seguiremos informando a medida que se organicen sus preparativos.

Pero es ya un hecho que esta fiesta bailable constituirá un gran acontecimiento social.

La Jazz Band Cartaya ha comenzado a seleccionar los bailables.

LOS DE ORDENES EN "LA TROPICAL"

En cuanto los de Ordenes, rincón gracioso y paisaje risueño de la provincia de la Coruña, recibieron la orden de salir con rumbo hacia allá—jardín señorial de La Tropical—acataron la orden, lanzaron un vibrante **atararu** y entonando sus dulces y armoniosos **alalás** de por **alá**, llegaron al jardín y en el lugar que preside el **Alamo** celebraron una fiesta galana, típica, muy gallega, la mar de **enxebre**. Por detrás iban los carros del vino **do Riveiro** y la sidra de **El Gaitero**, que tenían la orden de ponerse a las órdenes de los bien queridos gallegos de la linda comarca de Ordenes.

Y allí celebraron un banquete fraternal y después un baile animado, elegante, todo gracia de Dios. De cuando en cuando la gaita lloraba su típica **muñeira**; de cuando en cuando la orquesta alternaba con un bravo danzón.

—¡Bravo!

Yantaron del menú, que discurrió entre alegrías y donaires todos estos buenos amigos nuestros:

El Presidente señor Manuel Castiñeiras; el Secretario señor Emmanuel Samá; el Tesorero señor Antonio Fernández; el Vicepresidente señor Agustín Rodríguez; el Vicesecretario señor Pedro Suárez; el Vicetesorero señor José Castiñeiras; y los Vocales Luis Andrade; Jesús Fidalgo; Primitivo Méndez; José Gómez; José Castromil; Ramón Pena Ríos y Antonio Pérez, con los invitados de honor señor José Barguieiras, Presidente de la Asamblea del Centro Gallego; y señor Jesús Cendan.

Y las señoritas Eloína Espina, Agustina Vega, Carmen Alonso, Manuela Fernández, María Rodríguez, Josefa Cordeiro, Antonia Pulido, Nena Pulido, Josefina Rodríguez, Adamina Castro, Lolita Castro, Estrella Benedra, Juana Mata, Leonor López, Josefa Ríos, María Moré, María Riso.

Y las señoras Sagrario Alvarez de González, María Seoane de Boo, Herminia Vázquez de Bermúdez, Josefina Pérez de Rodríguez.

La elegancia, la belleza y el perfume de la donosa fiesta. Cuando nos metíamos con la sidra dijo el cielo ¡Agua va! y el Diluvio Universal una tontería.

El cronista alegróse con toda su alma. Porque, como bobo, aprovechando el gris de las cortinas de la lluvia, metió mano a las empanadas y se llevó una entera sobre el hombro, porque o **demo me leve** era como la rued ade un carromato.

Los de Ordenes dieron la orden de sonreírse del Diluvio tropical y sonriéndose, en cuanto escampó, continuamos bailando; unas veces el bravo danzón; otras la pícara muñeira.

Un abrazo para todos.

EL LICEO DE GUANABACOA FUE EL ESCENARIO DE LA FIESTA DEL A. B. C.

Una gran fiesta.

Llena de esplendor y alegría.

Lo fué por su organización, por su lucimiento y por todos sus detalles la ofrecida por la prestigiosa entidad "A. B. C.", que con tanto acierto preside el distinguido Dr. Rodolfo Nogueira y Pérez.

Como estaba anunciado partió el tren excursionista a la 1 p. m. de la Terminal, en medio de la general alegría la que nunca puede faltar en las fiestas ofrecidas por esta sociedad, ya que sus simpatizadoras, las gentiles abecedarias, se hallan siempre dispuestas a concurrir a todos los actos que celebra.

Fué asaltado aquel coquetón palacio del Liceo de Guanabacoa por una numerosa legión de bellas y simpáticas figulians portadoras de una belleza singular.

Mujeres jóvenes, que cual las más fragantes flores, brindaban ricos tesoros en sus rostros blancos unos como de armiño, de tez morena otros que parecían brillar, cual brilla el sol en nuestro cielo tropical.

He aquí una pequeña relación tomada al azar, de las damitas concurrentes.

Constance y Bertha Almeida, simpáticas y lindas figulinas, bajo todos los cielos.

¡Idealísimas!

Portadora de dulces sonrisas y fascinantes miradas lo era Amparo Ramos.

La ideal y simpática damita Blanca Suárez.

Adriana Pla.

Siempre tan amable y muy graciosa.

En un party muy interesante, saludamos a las siguientes pléyades. María López, Consuelo Rodríguez, Zoila López, Margot Calaje, Ofelia González, Herminia Carbonell, las atrayentes hermanitas Florinda y Florentina Clusán y Charito Ruiz.

Las angelicales y graciosas hermanitas Anita y María Ugarte.

Otras dos hermanitas muy graciosas Mercedes y Rosa Oliva.

Y por último en un grupito aparte pudimos anotar estas simpáticas y preciosas abecedarias.

Nina Rafael, Marta Lens, Marta y Carmela Rivas, Celia y Nena Alvarez, Zoila Triana, Carmelina Adriana, Ofelia González, Nena Abal, Bertha Vadía Electra Cima, María González, Esperanza Romero tan bonita, María Sánchez, Delia Sainz, Juanita Viña, Herminia Viña, Clary Rosado, Caridad Hernández, María y Aurora Fernández, y otras muchas que no recuerdo.

La Rivera Jazz Band.

Y el sexteto Viboreño.

Estuvieron a su cargo la ejecución de las piezas bailables, ejecutando un bonito y moderno repertorio, siendo muy del agrado de la selecta concurrencia.

En primer término felicitamos a nuestro querido amngo Dr. Rodolfo Nogueira, presidente de dicha entidad por tan hermosa fiesta.

Lo mismo que a los entusiastas directivos José Farras, Rogelio Díaz y Luis Torres, quienes con bastante anticipación se cuidaron de la distribución de las invitaciones, selección de los bailadores, contrato de la música, etc.

Está de plácemes la sociedad "A. B. C.", porque esa fiesta que hemos reseñado sirvió para anotarse un nuevo éxito a los muchos que ya tienen conquistados.

Sea enhorabuena.

MOVIMIENTO DE ENFERMOS

QUINTA DE SALUD LA BALEAR

Movimiento de enfermos habido en la Quinta La Balear el día 16 de septiembre de 1926.

Entradas: Rosalía Peña Recarey, Segunda Regueira Abelairas, Olga Rotino, Francisco Riera Juan, Gaspar Moner Porcel, Genoveva Radona Fernández, Andrés Ferrer Arbo, Luisa Fernández Goyo.

Salidas: Dolores del Valle Riaño, Nieves Janeiro González, Filomena Cano Pérez.

El día 17 de septiembre de 1926.

Entradas: Herminia Gómez López, Dolores Jiménez Martínez, Oscar L. Ochoa Benítez, Clara González Ribas, Venancia Barrios Pomar, Mercedes Márquez Valdés, Jaime Mosoll Braup, Manuela Cepeda Rodríguez, Faustino Cuesta García, Jorge Rusis Lloret, Juan Roger Piris, Manuela Rodríguez López, Rosa Alvarez Fernández, Francisca Amor Díaz, Manuel Allende González.

Salidas: Dosinda Díaz, Elisa de la Maza Gómez, Gabriel Pujol Covas, María Periqué Solís, María Fernández, María Fernández Heredia, Eladio Díaz, Ramiro Rocaberte.

El día 18 de septiembre de 1926.

Entradas: Bernarda M. Vázquez, Martínez, María J. Castelo Seovane, Enriqueta Cornide Sánchez, Aurelia Guerra Hernández, René A. Caño Guerra, Dolores Ravelo Valudo.

Salidas: Cándida Braña Rodríguez, Carmen López Mariño, Jorge Rosis Lloret, Pilar López Amenos, Antonia Novas Sánchez, Angel Nebot Segura, Elvira Fernández, Magín Ferrer Palmer, Manuela Rodríguez López, Venancia Barrios Pomar, Balbina Somoza López, Manuela Ferro Sollozo.

CASA DE SALUD "NUESTRA SEÑORA DE LA CANDELARIA"
Día 17 de Septiembre de 1926

INGRESOS:

Pedro Nuez Domínguez; Eduardo Ruiz Mesa; José Rodríguez Rodríguez; Jesús Iglesia Lezcano: Eloy Pandiello: Nemesio Castillo Gil; Juan Rodríguez González; Federico Hernández Pérez; Dámaso Fernández López; Juan Martín Ortega; José Pérez Díaz; Francisco Martel Mayor; y Laureano Pérez Rodríguez.

ALTAS:

Francisco Valledor Magariño; Domingo Arvelo García; Antonio López Fabelo; Sebastián Gil Martínez; Pedro Medina Pérez; Eusebio Gómez Díaz; Manuel González González; Hipólito Hernández Lorenzo; Claudio Rodríguez Sánchez; José Ríos González; Trino Corona y Díaz; Mateo Gómez Lorenzo; José García Pérez.

Día 18 de Septiembre de 1926

INGRESOS:

Antonio David Hernández; Miguel Castro Bregantes; Pedro Dorta Delgado; Ventura Rodríguz y Rodríguez; Miguel Concepción Méndez; Marcos Hernández Rodríguez; Juan Gómez Brito; Felipe García Triana; Lorenzo Delgado Quintana; Manuel Díaz Arencibia; Maximiano Rodríguez Díaz: Juan Martín Guillen; y Guillermo Ferrer Bas.

ALTAS:

Luciano Pérez Ortega; Juan Betes Sarmiento; José Hernández Pérez; José Rodríguez Molina; Antonio Felipe Díaz; Manuel Carabeo Fernández; Antonio Hernández Domínguez; Casiano Martín Rubio; Miguel González Cabrera; Eustaquio Izquierdo Ramos; y Manuel Fernández Toledo.

Día 19 de Septiembre de 1926

INGRESOS:

Avelino García Alvarez; Francisco Dominguez Naranjo; Juan Escobar Alonso; Manuel Fuentes Calero; Gregorio Castro Pérez; Cledonio M. Morales; Felipe Alfonso Gutiérrez; Francisco Amador Díaz; Antonio Hernández Hernández; Ramón Rodríguez Barrera; Pedro Martín Rodríguez; Juan Rivero Bolaños; Pedro Milian Molina; Antonio Rodríguez Rodríguez; Agustín Hernández Medina; y Sergio Fernández López.

ALTAS:

Vicente A. Ramos Rodríguez; Serafín Anduesa Aguiar; José Cabrera Martínez; Emilio Pérez Castro; Antonio Mayor Gil; Laureano Rodríguz Concepción; y Antonio Ramos Cabrera.

SANATORIO COVADONGA
Movimiento general de enfermos durante el día 18 de Febrero.

ENTRADOS:

Ostavio Coicoya Palacio; Antonio López Franco; José Serres Faza; Amador Hidalgo Tuñón; Pablo Mirabé Rebozo; Manuel Peruyero Quiros; Casimiro Alonso Fernández; Eugenio Delgado Granela; Angel Fernández Marcos; Paulino Fernández Rodríguez; Baldomero Fernández Selgas; Emilio Toraño Díaz; Saturnino Roza Calderín; Francisco Solá Rovirosa; Celestino Blanco Cuervo; Juan Castro Collao; Francisco Menéndez Hidalgo; Julio Sevares Lueso; Antonio Freire García; Jesús Gandoy Fernández; Francisco Bernot Rodríguez; José Elías Dumas de la Hoya; Lorenzo Rodríguez López; Urbano Sánchez Sánchez; Maximino Pérez; e Ismael Junco Tirador.

SALIDOS:

Jovino García Rodríguez; Ricardo Otero; José Coviella Vega; Benigno Alonso Cantero; Sabino Sánchez Sánchez: Evangelista Costales Tuero; Jesús Nosti Díaz; Armando Zaera Infanzón; Francisco González Fernández; José F. Martínez Fernández; Florencio Prieto Menéndez; Federico Bragado Manteca; Manuel Vidal González; Mario Collado Ibáñez; Alfredo Yañez Rego; Juan B. Sánchez Priedo; Eladio Menéndez Huergo; Glicerio Alvarez Martínez; Bernardo Díaz San Miguel; Victoriano Iglesias Muñiz; Anrés Díaz Valle; Wenceslao Marrero Núñez; Víctor Rodríguez González; José M. Fernández Villamil; Vicente López Cuervo; Joaquín González Fernández; Vicente Fernández García; Manuel Fernández Suárez; Jacobo Esquenazi; Justo García Martínez; José Rodríguez García; Jenaro González González; Celestino Fernández Alvarez; César Fernández Quintana; Armando González Fernández; Emilio Alvarez Fernández; José Blanco; Luciano Escobio González; Bruno Díaz Rodríguez; y Fernando Z. Llaño.

El día 19 de Septiembre.

ENTRADOS:

Julio González Vega; Fernando Junco Sordo; Juan J. Martínez Gómez; Ernesto Hevy; Jesús Lacora Rodríguez; Victoriano Alvarez Fernández; Maximino García de la Llana; Camilo González Fernández; José Pérez Méndez; María Alvarez Rodríguez; Horacio Tejera García; Enrique Carbajal Mendoza; Rafael Aceyedo Gutiérrez; Alfredo Alonso González; Ismael García; Fructuoso Marron Alvarez; Manuel Luis Uperi; Ramón Martínez Cal; José Navas Alvarez; Bernardino Rey Vidal; Florentino Castro Gorrea; Domingo S. Calderín; José Villabrille Linares; Alfonso H. Cueto; Simón Vasallo Collazo; Elías A. Curriel; Luis Fina Finz; y Francisco Rodríguez Flores.

SALIDOS:

Domingo Herrera; Santiago Domínguez Hernández; Juan San Blas Lorenzo; Paulino González López; Armando Pérez Díaz; José L. Fernández López; Antonio Fernández Mayo; José González Blanco; Jenaro O. López; Alvaro Arias Suárez; Arturo Rodríguez Blanco; José M. Guerra Fernández; Balbino Garrido Riesgo; Darío Menéndez Pando; Teodoro Francisco Fernández; Juan Rodríguez Mercader; Salvador Pérez Díez; Miguel Blanco Blanco; Manuel Peláez Rosario; Benito Perales Castro; Benjamín Vallina Riestra; Santiago Alonso Alvarez; Ricardo C. González; Casimiro Fernández Santiago; Antonio Crespo Fernández; Dámaso Fernández Rey; Avelino Martínez Ampudia; Alberto Salesa Vicente; Manuel C. Valledor; Aurelio Escobar Martínez; Francisco Moran Fernández; Gerardo Pérez Espina; Fructuoso Sánchez García; Alvaro López Rodríguez; Indalecio Heres Grandes; Félix Hernández; Eudardo Fernández González; Ramón González Fernández; Siro García Menéndez; Francisco García Rodríguez; David Morres Verdura; Victoriano Fiallo Gómez; Heriberto Rodríguez Guedes; Ramón Valdís Arbula; y Tomás López Alonso.

ACTOS Y JUNTAS

HIJOS DEL AYUNTAMIENTO DE LA ESTRADA

La Junta General ha de celebrarse el jueves día 23 del corriente a las ocho y media en punto de la noche, en nuestro domicilio social Palacio del Centro Gallego, en la que se han de tratar asuntos de gran interés social.

Orden del día:

Acta anterior; Balance de Tesorería; Informe Trimestral; Correspondencia; Informe de varias comisiones y Asuntos genrales.

ASOCIACION CANARIA

GRANDES FIESTAS EN LA DELEGACION DE ZAZA DEL MEDIO CON MOTIVO DE LA ENTREGA DE LOS PREMIOS DEL CONCURSO DE INSCRIPCIONES Y DE LOS TITULOS DE CONSTANCIA. —INTERESANTE PROGRAMA PARA ESTOS ACTOS QUE TENDRAN LUGAR EL PROXIMO DOMINGO.— BANQUETE EN HONOR DE PRESIDENTE GENERAL DON ANTONIO ORTEGA JIMENEZ.

Para el próximo domingo 26 del corriente, tiene preparados la importante Delegación que la Asociación Canaria tiene establecida en el floreciente pueblo de Zaza del Medio, la celebración de actos de gran importancia con motivo de efectuarse la entrega de los premios del Concurso de Inscripciones recaídos en la misma y de los Diplomas de Constancia a los asociados de aquel organismo que llevan más de quince años figurando en las listas sociales.

En el programa que hemos recibido se hace, en primer término, un llamamiento altamente patriótico a todos los asociados de la Delegación para que con su presencia contribuyan al mayor esplendor de los actos que se celebrarán; no es de dudarse que todos responderán al mismo, pues fama tienen estas importantes delegaciones canarias de ver realizados todos sus actos con el concurso entusiasta de todos sus asociados.

Todo aquel que visite poblados como el que nos ocupa y otros muchos radicados en el término de las Villas ,en días de fiestas canarias, experimentarán a la sensación de encontrarse en pueblos genuinamente canarios; ésto es una consecuencia de lo numerosa que es en ellos esta laboriosa y honrada Colonia y de la gran compenetración que existe con el elemento nativo, casi siempre ligados por lazos familiares y por los de afectos y afinidad.

El programa que tenemos a la vista eselsiguiente:

A las 11 de la mañana la Directiva en pleno, Representantes a la Asamblea y demás invitados, partirán del Local social hacia la Estación del Ferrocarril con objeto de recibir al señor Presidente de la Asociación y a sus distinguidos acompañantes.

A las 12 m., tendrá lugar un gran banquete en el hotel "Zaza" en honor del señor Clemente González Triana, que obtuvo el segundo premio en el Concurso de Inscripciones, y de los miembros del Comité Ejecutivo que serán ese día huéspedes de honor, siendo también invitadas a este acto las Autoridades locales.

A las 3 p. m., se iniciará una Gran Asamblea Magna de socios en los ssalones de la Sociedad Liceo Canario" en la que serán entregados los Diplomas desarrollándose el acto de la siguiente manera: Himno Nacional, Marcha Real Española. Apertura, por el doctor Eduardo S. Rivas, quien en nombre del señor Presidente de la Delegación dará la bienvenida a los visitantes, haciendo al mismo tiempo, su presentación oficial. Entrega al señor Clemente González, por el señor Presidente General, del Título de Socio de Mérito que alcanzara por medio del Concurso de Inscripciones que celebró la Sección de Propafanda. Seguidamente se efectuará la entrega de los Diplomas de Constancia a todos los asociados de aquel organismo que en 31 de enero cumplieron quince o más años como tales.

Seguidamente harán uso de la palabra distinguidos elemtnos, entre los que figuran los señores Miguel Angel Díaz; Tomás Felipe Camacho; Antonio M. Fraga y el señor Andrés Nóbregas, Presidente de la Sección de Propaganda.

Todos los actos serán amenizados por la reputada orquesta Marin Casanova, de la Ciudad de Sancti Spíritus.

Prometen, pues; ser muy lucidas las fiestas de la Delegación de Zaza del Medio, que han sido espléndidamente organizadas por la inteligente Comisión designada al efecto por cuyo motivo felicitamos a todos muy efusivamente, y en particular al entusiasta Presidente señor Pedro Machín López, deseándole un éxito rotundo, que bien merecido tienen quienes así se desvelan por realzal el bien ganado prestigio de que disfruta la Asociación Canaria.

AGRUPACION ARTISTICA GALLEGA

Es ese uno de los números más atrayentes del programa de los grandes festivales que viene organizando la Agrupación Artística Gallega.

Para los que tomen parte en este acto se han dispuesto varios premios. Consiste uno de ellos en 25 pesos para el grupo de hombres y mujeres, cuyo número no bajará de seis, ni pasará de 12 que canten mejor varios "alalás" otro premio de 15 pesos para la pareja que mejor baile una muñeira. Se prefiere que los concursantes se presenten vistiendo el traje típico de la región. Los premios serán otorgados inmediatamente por un tribunal competente nombrado al efecto.

Siendo ya muchas las personas interesadas en tomar parte en este festival, se recomienda que para lograr su objeto es indispensable que se inscriban antes en la Secretaría de la Sociedad, Zulueta 30, todas las noches de 8 a 10 p. m. Pueden hacerlo de día llamando al teléfono M-6128 si así lo desean.

La Comisión encargada de este menester trabaja con entusiasmo a fin de que el Concurso de cantos y bailes, sea uno de los números que más hayan de satisfacer a los miles de gallegos y no gallegos que el día 10 de octubre habrán de invadir los terrenos de la Víbora Park ¡Gallegos a disputarse los 15 o los 25, que la cosa no está para andar creyendo en boberías!

Ah, para este festival, se habrá de levantar un cómodo tablado para que puedan los concurrentes lucir mejor sus habilidades.

UN CHAMPAN DE HONOR AL SEÑOR EMBAJADOR DE ESPAÑA

La patriótica Institución "España Integral" le ofrecerá un champán de Honor al Excelentísimo señor Francisco Gutiérrez de Agilera Embajador Esjañol en su Local Social de Reina 55, altos en el día de hoy a las 7 y media p. m.

Asistirá el cuerpo facultativo de la Sociedad presidido por el ilustre médico-cirujano doctor Julio C. Pineda, gloria de la cirujía moderna.

También han sido invitados los presidentes de las sociedades regionales.

La Banda de Música de la Asociación amenizará el acto.

El ilustre publicista doctor José García Acuña, Socio de esta Institución pronunciará un discurso alusivo al acto.

Se terminará con un baile social.

UNION JUVENIL DE LUYANO

El próximo día 2 de octubre celebrará la Unión Juvenil de Luyanó un gran baile en sus magníficos salones de Municipio y Fábrica.

Para este baile existe un gran entusiasmo entre los elementos de valer que componen la directiva de dicha sociedad, por lo cual no es aventurado predecir un gran triunfo dado el entusiasmo que existe entre los jóveens de dicha barriada y todos amantes del imperio de Terpsícore.

CENTRO GALLEGO

SECRETARIA

SUBASTA DE ARRENDAMIENTO DE LA CASA PRADO 119.

Por acuerdo de la Comisión Ejecutiva de este Centro, se saca a pública subasta, por término de ocho días, a contar desde esta fecha, el arrendamiento de la casa Prado 119, esquina a Dragones, propiedad de esta Asociación, con sujección al pliego de condiciones que se encuentra de manifiesto en esta oficina y a disposición de los que deseen examinarlo; y en las horas comprendidas entre 8 y 11 de la mañana y 1 y 5 de la tarde de todos los días hábiles.

Se advierte que el acto de la licitación se verificará a las cuatro de la tarde del día 24 del actual en el salón de la presidencia de este edificio social y ante el Tribunal de Subasta, designado al efecto por la Comisión Ejecutiva.

Habana, Septiembre 17 de 1926.

Vto. Bno. **ANGEL NAYA, (Pte. del Tribunal de Subasta)**

JOSE LOPEZ VILLAAMIL, (Secretario).

9681 3 d 17, 19 y 21.

LA MODERNA POESIA
HABANA

COMPENDIOS DE MEDICINA Y CIRUGIA

(COLECCION A. CANTONNET).

EL PULMON TUBERCULOSO, por Paul Cantonnet, traducción del doctor José Codina. 1 tomo $1.00.

UROLOGIA, por el doctor L. Gautier, con sesenta y cinco laminas en el texto, traducido por el doctor Angel Ortega Diez. 1 tomo $1.00.

HIGADO-PANCREAS RINON, por el doctor Henri Rendu, traducido por el doctor Antonio de Soroa. 1 tomo $1.00.

ENFERMEDADES INFECCIOSAS, por el doctor Pablo Halbron, traducido por el doctor Antonio de Soroa. 1 tomo $1.00.

LA SIFILIS ADQUIRIDA Y HEREDITARIA, por J. Loiselet. Traducción por el doctor Angel Ortega. 1 tomo $1.00.

VARIOS

MARAÑON G. Tres ensayos sobre la vida sexual. 1 tomo rústica $1.00.

SABALITSCHKA. Análisis químico toxicológico, para farmacéuticos, químicos y médicos. 1 tomo en tela $2.

LENHARTZ Y MEYER. Análisis clínicos. El Microscopio y la química al servicio de la clínica. 1 tomo en tela $5.50

KRUMM-HELLER. Tratado de quirología Médica. 1 tomo rústica $1.00.

MALFATTI Y SALVATI. Psiquiatría. 1 tomo rústica $3.50.

VIGNALE Y DE LA FUENTE. Medicina legal. 1 tomo rústica $5.00.

MIRANDA GALINDO. Radiología del corazón. 1 tomo rústica $5.00.

CASTEX Y CAMAUER. Clínica Neurológica. 1 tomo rústica $6.00.

NORBERTO ORTNER. Sintomatología clínica de las enfermedades internas. Tomo 1. Dolores abdominales. (Afecciones dolorosas del vientre) $7.

Tomo 2. Sintomas morbosos. Con excepción de las manifestaciones dolorosas $6.00.

Tomo 3. Otros sintomas clínicos y diagnostico diferencial $7.00.

LA MODERNA POESIA

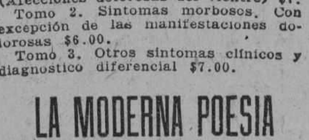

PI Y MARGALL Y PLACIDO
TEL. (CENTRO PRIVADO) A-7714 APARTADO, 605
HABANA

El mejor producto de belleza:

MALTINA TIVOLI

El exceso de alcohol es el fracaso de la mayoría de los reconstituyentes y bebidas en Cuba. La Maltina solo contiene el 1.70%, está fabricada científicamente para este clima según la fórmula de una eminencia médica. La deben tomar señoras y niños, jóvenes y ancianos, débiles y fuertes, convalecientes y sanos. Es la más rica en calorías, la más alta en extractos puros de malta.

VIGOR NUTRICION BELLEZA.

ESTUDIO VALLS

GINEBRA AROMATICA DE WOLFE

LA UNICA LEGITIMA

Importadores Exclusivos

: : en la República : :

PRASSE & CO.

Telefóno A-1694 - Obrapía, 18 - Habana

ANUNCIESE EN EL DIARIO DE LA MARINA

M.E.C.D. 2016

INFORMACIONES DEL ESTADO, LA PROVINCIA Y EL MUNICIPIO

NOTICIAS DEL MUNICIPIO

LA EMPRESA TABACALERA NACIONAL DE CUBA ACUDIRA EN ALZADA CONTRA LA TRIBUTACION QUE LE IMPONEN

Un inspector veterinario municipal, en unión de un delegado sanitario procedieron ayer a la ocupación de mil doscientas libras de pescado en mal estado, que estaba en el Mercado Unico

EN SU DESPACHO

Desde hora temprana de la mañana llegó ayer, lunes, a la Alcaldía el Alcalde interino señor Manuel Pereira, resolviendo los asuntos administrativos con especial preferencia, en las propias oficinas de cada departamento.

Yendo personalmente a los negociados a despachar, el señor Pereira consigue poder atender de manera más precisa las cuestiones administrativas, teniendo luego suficiente tiempo para atender en su despacho de la Alcaldía, a los numerosos visitantes que a diario concurren al Palacio Municipal.

Hasta la una de la tarde permaneció el Alcalde en su puesto, siendo auxiliado de manera eficaz en la atención del público, por su Secretario particular señor José Acea y por el Secretario de la Alcaldía señor Manuel Presas.

LOS PREMIOS DE LA ACADEMIA DE MUSICA

Nuevamente se entrevistaron ayer con el Alcalde el Director de la Academia Municipal de Música, Profesor Modesto Fraga, y la Subdirectora, señora Regina Xiques, tratándose de la organización de la fiesta de arte que se ha de ofrecer en el Teatro Payret el día 30 de los corrientes, con motivo del reparto de premios a los más aventajados alumnos de la Academia en el curso anterior y demostración pública de los adelantos musicales que obtienen los educandos que en dicho establecimiento estudian.

ESCRITO DEL JUEZ MUNICIPAL DE LOS PALACIOS

Por el Capitán de la Cuarta Estación de Policía se ha remitido al Alcalde Municipal, un escrito que consta de cinco hojas escritas a máquina, sin firma y al parecer copia de otro escrito original, y que aparece dirigido por el Juez Municipal de Los Palacios al Presidente de la Audiencia, desmintiendo las acusaciones contra él formuladas por el Representante Justo Luis del Pozo.

Ese escrito se encuentra a disposición de su dueño en la Secretaría de la Administración Municipal.

PETICIONES DE LA COMISION DEL SERVICIO CIVIL

El Presidente de la Comisión del Servicio Civil, ha solicitado del Alcalde Municipal, le informe a la mayor brevedad posible, por qué causa han sido declarados cesantes los siguientes señores:

Otilio González Beauville, Jefe de Negociado del Departamento de Impuestos; Juan Nicolau Gómez, Veterinario Municipal en el Matadero Industrial; y José Ramírez Ramos, Escribiente de la Sección de Impuestos Diversos.

Relación certificada de los escribientes que prestan servicios en la Administración Municipal.

Certificación de los cargos desempeñados por el señor Gonzalo Kesser Arango, chauffeur del Departamento de Incendios.

Y el expediente personal del doctor Antonio Escandell y Moré, Médico Auxiliar del Departamento de Sanidad Municipal.

RECLAMA HABERES

La señora María Manuel de Arrangoiz, Oficial Primero de la Comisión de Hacienda y Presupuestos de la Cámara Municipal, ha presentado un escrito al Alcalde Municipal, reclamando los haberes que le corresponden desde el mes de Julio de 1925, hasta el mes de abril del actual año, todo ello de acuerdo con su reposición ordenada con fecha anterior por la Comisión del Servicio Civil.

PETICION DE UNOS CHAUFFEURS

Se ha enviado una comunicación al Alcalde Municipal, por distintos conductores de automóviles de alquiler, solicitando sea autorizado nuevamente el funcionamiento del paradero, situado en la calle de General Freyre de Andrade, entre las de Néstor Sardiñas y Salud, por entender, en contra de lo que se dispuso, que ese paradero no está situado dentro de la llamada "Zona de Silencio" del Hospital Municipal.

Para resolver lo que haya de cierto acerca de ese particular el Alcalde ha enviado el escrito de referencia a informes del Departamento de Gobernación.

CARNICERIA SIN LICENCIA

La 13 Estación de Policía ha puesto en conocimiento de la Alcaldía la existencia de una carnicería sin licencia en la calle de Miguel y Alvarado, en el Reparto Santa Amalia.

Análoga denuncia se ha hecho por la Quinta Estación, contra la cantina de refrescos y los bailes, que se celebran en la casa de Huéspedes, establecida en la calle de Cervasio 126.

17 FINCAS QUE NO TRIBUTABAN

Por el Departamento de Impuestos se ha comprobado recientemente la existencia de 17 fincas urbanas, en el Reparto Batista, que no tributaban al Municipio.

Después de correr el expedieinte correspondiente a cada acta levantada por los Inspectores se procederá a cobrar la tributación que le corresponda a cada una de estas fincas.

LAS HORAS DE OFICINAS EN IMPUESTOS

Con motivo de haberse firmado un Decreto por el señor Valdés Gallo, Jefe del Departamento de Impuestos, en que se disponía que el personal a sus órdenes trabajó en los tres turnos, mañana, tarde y noche, por necesidades de servicios, se recuerda al público en general que a pesar de esas circunstancias, sólo puede ser recibido en las oficinas de Impuestos de ocho a once de la mañana.

RECAUDACION POR SOLARES YERMOS

Se le ha dado cuenta al Secretario de Hacienda de lo recaudado últimamente por el concepto de solares yermos y de acuerdo con lo que se ingresaron $23.51 en la Zona Fiscal de Oriente.

MENORES A GUANAJAY

De acuerdo con lo resuelto por los Jueces correspondientes, de la Jefatura d ela Policía Nacional, se ha informado al Alcalde Municipal de la remisión al Reformatorio de Guanajay de los menores Pedro García y Angel Beltrán Pestana.

CAUSA POR ATENTADO

El Juez de Instrucción de la Tercera Sección, en causa instruida por atentado a agente de la autoridad, ruega al Alcalde se le informe si Juan Arencibia González, es Vigilante Especial del Municipio; con qué número; si el día de los hechos, once del actual a las siete y media de la mañana, se encontraba uniformado y prestando servicio; y a qué lugar había sido destinado.

PARA EL FONDO DE JUBILACIONES

Ayer dispuso el Alcalde interino señor Manuel Pereira, que se procediera a depositar en la Secretaría de Hacienda, lo que corresponde por el tres por ciento del Fondo de Jubilaciones de los Empleados Municipales, correspondiente al pasado mes de agosto.

El señor Mariño nos informó que la cantidad que procede pagar por este concepto asciende a la suma de $5.301.04, que ayer mismo fué depositada.

EL COBRO DE CHAPAS

El pasado sábado, según informó el señor Francisco Benavides, Jefe de la Sección de Impuestos Diversos, se marcaron ese día 143 vehículos de distintas clases, habiéndose recaudado por ese concepto la cantidad de $6.733.00.

RECURSO DE LA COMPAÑIA TABACALERA NACIONAL

El señor Enrique Berenguer y Bosque, ha presentado un escrito al Alcalde Municipal, en su carácter de Presidente de la Compañía Tabacalera Nacional "Habana" Sociedad Anónima, en el que ruega a la primera autoridad municipal, decrete la suspensión del acuerdo del Ayuntamiento de 31 de agosto del actual año, por el que se fija la suma de 50 mil pesos de contribución para cada máquina de torcer tabacos, que se introduzca y haga funcionar en este Término.

Significa en su escrito el señor Berenguer, que ello lo hace de conformidad con los Artículos 59 y 32 de la Constitución; y que de acuerdo con el inciso octavo del primero de esos artículos, da cuenta al Jefe del Departamento de Impuestos y anuncia, que caso de no ser atendido en su demanda por el Alcalde Municipal, lo hará ante el Gobernador Provincial y si es necesario ante el Primer Magistrado de la Nación; acudiendo, por último ante el Tribunal Supremo de Justicia, que fallará en definitiva acerca de la controversía planteada, confrome dispone la ley.

PESCADO DECOMISADO

El Doctor Orestes Morales, Inspector Veterinario Municipal, decomisó ayer en el Mercado Unico, y en unión del Delegado Sanitario, doctor Pablo Parras, 1.200 libras de pescado "patao", ordenando su arrojo al vertedero, antes de que procediera a su venta, por encontrarse en mal estado.

También se decomisaron por estar falta de peso distintas cantidades de pescado "ronco" y "bajonao", que fueron enviadas al Asilo Carvajal y al Bando de Piedad.

TRASPASOS DE AUTOMOVILES

En el Departamento de Gobernación Municipal se legalizaron ayer los siguientes traspasos de automóviles:

Agustín Garros a José Acosta, un carro de cuatro ruedas, chapa 330; doctor Manuel Cabrera a Castor Suárez, un Dodge Brother, chapa 1160; Gumersindo Collazo a Antonio Pena, un Chevrolet, chapa 7491; Angel Jorge Lorenzo a Enrique Arias Soto, un Dodge, chapa 6752; Josefa Prada a Roberto B. Peña, un Chevrolet, chapa 6126; Aramís del Pino a José Antonio Vila, un Chevrolet, chapa 5866.

ASPIRANTES A CHAUFFEUR

Para ser examinados de chauffeur presentaron ayer sus solicitudes en el Municipio, los señores Mario Casanova y Rodríguez, José González y Díaz, Hilario Céspedes y Zorrilla, José Torres y Esquivel, Manuel Adot, José María Moreno y Delgado, Agustín González y Valdés y Pedro Ferrer y Morales.

MULTAS

Por la Jefatura de la Policía Nacional se enviaron ayer a la Alcaldía 454 notificaciones de multas por distintas infracciones de las Ordenanzas Municipales y de la Ley del Cierre, procediendo 59 de la Cuarta Estación, 46 de la Novena, 45 de la primera y 45 de la Sección de Tránsito.

EXAMEN INDIVIDUAL

El Alcalde señor Pereira ha solicitado de la Comisión del Servicio Civil, examen individual para el arquitecto del Departamento de Fomento Municipal, señor Lázaro Muniozguren, dado la pericia que demuestra en el cumplimiento de sus deberes, y a fin de que sea incluído en la lista de funcionarios elegibles.

ALTAS DE INDUSTDIALES

Altas de industrias ocurridas el día 17 de septiembre:

Simón Li, puesto de frutas, avenida 10 de Octubre 29; Ca. Cubana de Navegación, Muelles Particulares, Desamparados; Ceferino Mesa, tienda venta de leche, Jesús Rabia 2; Baldomero Fernández, carnicería, San Bernardino y Serrano; Juan Meigoso, puesto de frutas con venta de helados, Oquendo 18; Emilia Calderín, puesto de tabacos y cigarros con quincalla, Paseo de Martí 121; Francisco Chong, bodega sin alcoholes, Mercado Unico 55; Chas F. Schmidt, tienda de ferretería, Compostela 107; Agustín Fernández, figón sin alcoholes, Avenida 10 de Octubre 629; Enrique García, figón sin alcoholes, F. B. Aguilera 23; Antonio Lee, bodega, Mercado Unico 57; Humberto Islas, tienda mixta, carretón de Managua esquina a San Agustín; Jacobo Mudelfuden, zapatería con motor, Avenida de Bélgica 109.

Estas altas produjeron al Municipio $158-29.

DE INSTRUCCION PUBLICA

AULAS PARA CIEGOS Y SORDOMUDOS

El Jefe del Estado ha firmado un decreto, en el día de ayer, autorizando al Honorable señor secretario de Instrucción Pública, doctor Fernández Mascaró, para crear, cuando lo estime conveniente, y con cargo al presupuesto de su departamento, aulas de enseñanza especial de ciegos y sordomudos en asilos o instituciones privadas de beneficencia ya existentes que, a su juicio, las requieran, nombrando libremente para el desempeño de las mismas a aquellas personas, nacionales o extranjeras, que acrediten de alguna manera su experiencia o aptitudes en esa clase de enseñanza, y dotándolas del material necesario.

OTRO DECRETO PRESIDENCIAL

El Honorable señor Presidente de la República ha autorizado, por un decreto, al señor José González Cuesta, actual superintendente provincial de escuelas de Las Villas, para que presida los ejercicios de oposición en la Escuela Normal de Kindergarten de Oriente, en sustitución del superintendente de esta provincia, que se encuentra con licencia.

El señor González Cuesta embarcó anoche, a las nueve y cuarenta y cinco, en Santa Clara, hacia la provincia oriental, recibiendo en el mismo tren, de manos del conductor de Correos, los documentos correspondientes.

El señor González Cuesta está autorizado también para elegir el local que crea conveniente; y los ejercicios comenzarán el día 23 del presente mes.

RECIBIMIENTO A LOS ESTUDIANTES NORTEAMERICANOS

Ayer conferenció con el Presidente de la República el secretario de Instrucción Pública sobre el recibimiento que se hará a los estudiantes, profesores y personalidades que llegarán a esta ciudad en el vapor "Ryndam", el próximo jueves 23, estando conforme el señor Presidente en que se les tributen los honores que merecen los distinguidos visitantes.

A ese efecto, se reunieron ayer los profesores de todas las facultades de nuestra Universidad, para acordar los actos que se han de efectuar, acordándose, entre ellos, que todos los estudiantes cubanos asistan al recibimiento.

La Secretaría de Estado piensa realizar ciertos actos de acuerdo con la Secretaría de Instrucción Pública.

SOBRE LOS MAESTROS POSTULADOS

En la Secretaría de Instrucción Pública se ha tenido noticia de que gran número de maestros públicos han solicitado licencia al amparo de la Ley Electoral, con el propósito de no trabajar y percibir el sueldo completo, proponiéndose la Secretaría realizar las investigaciones necesarias y nombrar en todos los casos sustitutos, con objeto de no lesionar la marcha de la enseñanza.

A LAS MAESTRAS DE KINDERGARTEN

A propuesta del Inspector del Distrito de esta capital Dr. Abelardo Saladrigas, el actual Presidente de la Junta de Educación, Dr. Eduardo Valdés Suárez, ha resuelto que es de la competencia exclusiva de las maestras de Kindergarten, el proponer a las sustitutas de sus auxiliares en los casos en que las mismas soliciten licencia.

Estimamos plausible dicha resolución, dado que si el artículo 214 del Reglamento de Instrucción Primaria, faculta a las maestras de Kindergarten para proponer a sus auxiliares propietarias, deben por analogía tener igual derecho en el caso de la suplencia de sus auxiliares.

EN VIRTUD DE UN DECRETO, SE VA A PROCEDER CONTRA EL AUTOR DE UN ESCRITO INJURIOSO CONTRA E. CALLES

El artículo aludido, se publicó con el título "Qué hay de Méjico", en la revista "San Antonio", que se publica en esta capital, en su número del 25 de agosto último, según denuncia del Sr. Ojembarrena

Las autoridades judiciales procederán en contra del autor de un artículo injurioso y calumnioso para la vecina República de México, publicado en la Revista "San Antonio".

He aquí el Decreto Presidencial que ha motiva esta cuestión:

"Visto el artículo titulado "¿Qué hay de México?", publicado en el número correspondiente al día 25 del pasado agosto de la revista San Antonio, que se edita en esta capital, y

POR CUANTO el referido artículo menoscaba, de modo ostensible la buena opinión del General Plutarco Elías Calles, Presidente de la República Mexicana.

POR CUANTO la Secretaría de Gobernación ha dado traslado de dicho artículo a la Secretaría de Justicia, por haber llegado a su poder acompañado de un escrito del señor Gerardo Ojembarrena, quien considera que aquél contiene conceptos injuriosos para el Jefe de una nación amiga.

POR CUANTO nuestro Código Penal determina la forma en que deben denunciarse los hechos que constituyen calumnia o injuria y expresa, a ese efecto, que se reputan autoridad los Soberanos y Jefes de naciones amigas o aliadas y que para proceder, en guarda de la buena forma de los mismos, ha de proceder excitación especial del Gobierno.

POR CUANTO basta una simple lectura del artículo en cuestión para calificar de procedente la delación del señor Ojembarrena; ya que en él, sobre faltarse al respeto debido a nuestra sociedad con el empleo de frases y palabras verdaderamente soeces, lenguaje impropio de una publicación que debía infundir en el ánimo del lector sentimientos de humildad y de amor al prójimo, se injuria, sin ambages, al Presidente de México.

POR CUANTO no ya por deber elemental de cortesía, dadas nuestras cordiales y excelentes relaciones con la República Mexicana, si no por razones de justicia y por imperio de la ley—según queda visto—procede llevar el asunto de que se trata a los Tribunales de Cuba.

POR TANTO en uso de las facultades que me están conferidas y a propuesta del Secretario de Justicia.

RESUELVO:

Excitar especialmente, como disponen preceptos legales que están en vigor, el cumplimiento de los deberes que impone a nuestro Gobierno su amistad con la República Mexicana, y que por el Ministerio Público se proceda de la manera que corresponda, con vista del artículo y antecedentes a que este decreto se refiere, para que se persiga y en definitiva se castigue el delito de calumnia o injuria delatado.

Dado en el Palacio Presidencial, en la Habana, a veinte de septiembre de mil novecientos veinte y seis

(f.) Gerardo MACHADO
Presidente.

(f.) J. M. Barraqué,
Secretario de Justicia.

DE PALACIO

TELEGRAMAS DE CONDOLENCIA

El Presidente ha enviado cables de condolencia por las muertes registradas en los Estados Unidos con motivo del ciclón que viene azotando sus costas, al Presidente Coolidge y al Gobernador de Florida, y a los Alcaldes Beach, Miami y Coral.

LA GRAVEDAD DEL SEÑOR VIDAL CARO

Ayer por la tarde fué informado el Presidente de la grave enfermedad que aqueja al diplomático cubano señor Vidal Caro.

ALMORZO CON LOS BANQUEROS EL PRESIDENTE

A las doce del día salió de Palacio, dirigiéndose al hotel Sevilla el Jefe del Estado, con objeto de presidir el almuerzo que el Clearing House ofreció a los banqueros americanos que se encuentran en la Habana.

VISITO AL PRESIDENTE EL SECRETARIO DE HACIENDA

Ayer por la mañana visitó al Jefe del Estado, a su regreso de los Estados Unidos, el doctor Hernández Cartaya, Secretario de Hacienda.

Dijo a los reporters el doctor Cartaya que después de sus vacaciones se sentía muy bien de salud y que durante su descanso se había dedicado a estudiar los nuevos aranceles y las reformas que serán introducidas en los mismos: hecho todo lo cual serán puestos en vigor inmediatamente.

Agregó que de miércoles a jueves tomaría posesión de su cargo.

EL PRESIDENTE DEL SENADO

A propósito del asesinato del Teniente Juventino cometido en Viñales por algunos políticos del Partido Conservador, el Presidente del Senado y del Partido Liberal doctor Clemente Vázquez Bello, también visitó al Presidente.

EL SEÑOR GERMAN S. LOPEZ

Saludó ayer al Presidente, cambiando con él impresiones sobre su reciente viaje a Nueva York, el representante conservador por la Habana señor Germán S. López, que llegó el sábado a Cuba a bordo del Gobernor Cobb, en compañía de su distinguida esposa.

LA UNIVERSIDAD FLOTANTE NORTEAMERICANA

El Secretario de Instrucción Pública, en compañía del Rector de la Universidad Nacional visitó ayer al Presidente para tratar de la confección del programa para recibir dignamente a la Universidad Flotante Norteamericana que llegará a Cuba en la presente semana.

DEL CONSEJO PROVINCIAL

LA SESION DE AYER

Presidiendo el titular Sr. Vega y con asistencia de los Consejeros Sres. Menció, Ocejo, Peña, Pulido, Alberto Ruiz y Sainz de la Peña celebró ayer sesión el Consejero de la Provincia, actuando el oficial de Actas Sr. Salvador Ferrer.

Una vez leídas al Consejo las comunicaciones oficiales recibidas se dió por enterado de tres mensajes del Gobernador Sr. Ruiz de haber entregado el Gobierno al Sr. Ernesto López y de este informando haberlo recibido.

Seguidamente fueron aprobadas las siguientes mociones:

A.—Sobre construcción de un parque en Santa Cruz del Norte.

B.—Sobre construcción de una carretera que partiendo de la de la Salud al Gabriel se dirija al Güiro de Bonigal.

C.—Sobre construcción de la calle Clemente Fernández entre Hernán Cortés y Colón en Güines; y construcción de la carretera que partiendo de la curva situada en el K. 15 frente a "El Segundo Paraíso", se dirija a la Palaya de Mayabeque.

D.—Sobre construcción de un puente sobre el río Galafate.

E.—Sobre construcción de un tramo de carretera de Güiro de Bonigal a Güiro de Marrero en Quivicán.

F.—Sobre construcción de un puente sobre el río San Rafael.

G.—Sobre construcción de un tramo de carretera de Bejucal al demolido Ingenio Aguiar.

H.—Sobre construcción de un tramo de carretera de Tumba Cuatro a Casiguas.

I.—Sobre construcción de tres cuadras de la calle 9 entre la 16 y la 10 en Santiago de las Vegas.

J.—Sobre construcción de la calle Soria o Celestino en Alquizar.

K.—Sobre construcción de la calle Progreso en el Surgidero de Batabanó.

L.—Sobre construcción de un parque en el Gabriel.

M.—Sobre construcción de la calle Juan Delgado.

N.—Sobre construcción de la calle Miramar en toda su extensión en el barrio de Columbia, Marianao.

O.—Sobre concesión de crédito para subvencionar al periódico El Universo, con motivo de las carreras de automóviles que celebrará en honor del General Machado, Presidente de la República.

P.—Sobre construcción de un tramo de carretera sobre el Callejón que va de la carretera de Güines a entroncar con las 40 palmas.

Q.—Sobre desviación del tramo de carretera del apeadero Cuervo a la Escuela 19.

R.—Construcción de la calle San Antonio en Arroyo Naranjo.

S.—Sobre concesión de crédito para abonar atenciones contraídas con motivo de los festejos celebrados en honor de las Escuelas Normales.

REPARACION DE UNA CARRETERA

La propia Dirección de Obras Públicas Provinciales ha elevado al Gobernador el contrato original, para su aprobación, de las obras de reparación que han de realizarse en la carretera de Güines a Melena del Sur.

SOCIEDAD DEPORTIVA BUENAVISTA

El Secretario de esta sociedad ha comunicado al Gobierno de la Provincia, que dicha sociedad ha trasladado su domicilio social para la calle Miramar esquina a B, línea de la Playa.

NOTICIAS DE OBRAS PUBLICAS

HA SIDO APROBADO EL PROYECTO DE REPARACION DE LA CARRETERA QUE VA DEL PUEBLO DE ALQUIZAR A CAÑAS

Obras Públicas ha ordenado que se dé comienzo por administración a la carretera de San Antonio de los Baños a Güira de Melena. Obras de mejora en el Aula Magna de la Universidad Nacional

LA CARRETERA DE HABANA A GUANABO

El secretario de Obras Públicas, doctor Carlos Miguel de Céspedes, ha aprobado el proyecto y presupuesto que le ha sido elevado por la Oficina de Supervisión de Contratos, en relación con la inmediata reparación de la carretera de la Habana a Guanabo, en el radio comprendido entre los kilómetros 11 y 17.

Esta reparación se ejecutará inmediatamente con cargo la crédito de seiscientos mil pesos, concedido para el distrito de la provincia de la Habana, y con destino a conservación, reparación y construcción de carreteras auxiliares de la referida provincia.

EL RAMAL DE LA CARRETERA CENTRAL A LOS PALACIOS

Por el secretario de Obras Públicas, doctor Carlos Miguel de Céspedes, se ha dado orden al ingeniero jefe del distrito de la provincia de Pinar del Río, para que se dé comienzo inmediatamente a los trabajos del ramal de la Carretera Central a Los Palacios, y en el trayecto comprendido entre los kilómetros 1 al 6, más setecientos diez y ocho metros lineales.

Estas obras se llevarán a cabo con cargo al crédito de seiscientos mil pesos concedido al distrito de Obras Públicas de la provincia de Pinar del Río, para conservación, reparación y construcción de carreteras auxiliares.

MEJORAS EN EL LOCAL DE LA SERVIDUMBRE DEL PALACIO PRECIDENCIAL

Se ha autorizado al Negociado de Construcciones Civiles y Militares, para que proceda a ejecutar por administración el proyecto que han terminado referente a ampliaciones y reformas en el piso ático del Palacio Presidencial en el local que ocupa la servidumbre.

El presupuesto de esta obra asciende a unos cuatro mil pesos aproximadamente, y se atenderá con cargo al crédito del vigente presupuesto para mejoras en edificios a cargo del Estado.

MEJORAS EN EL EDIFICIO DE LA MAESTRANZA

Por el secretario de Obras Públicas se ha autorizado al Negociado de Construcciones Civiles y Militares para que proceda a ejecutar algunas reparaciones que son necesarias en los servicios de desagüe del edificio de la Maestranza, correspondiente a la parte que ocupa totalmente la Intervención General del Estado.

Dichas obras se ejecutarán con cargo al crédito en vigente presupuesto para mejoras en edificios a cargo del Estado.

OBRAS DE MEJORAS EN EL AULA MAGNA DE LA UNIVERSIDAD NACIONAL

Por el secretario de Obras Públicas se ha autorizado al Negociado de Construcciones Civiles y Militares para ejecutar un proyecto de mejoras en la Universidad Nacional, consistente en pintura del Aula Magna y del edificio que ocupa actualmente la Administración. También serán atendidos los edificios de Física y Química.

Estas mejoras se llevarán a cabo con cargo al crédito vigente del presupuesto para mejoras en edificios a cargo del Estado.

LA CARRETERA DE ALQUIZAR A CAÑAS

Por el secretario de Obras Públicas se ha aprobado el proyecto de reparación de la carretera de Alquizar a Cañas en el radio comprendido desde los kilómetros 2 al 11, presentado por la Oficina de Supervisión de Contratos.

Este proyecto se ejecutará con cargo al crédito de seiscientos pesos concedido al distrito de Obras Públicas de la provincia de la Habana, para la conservación, reparación y construcción de carreteras auxiliares.

LA CARRETERA DE SAN ANTONIO DE LOS BAÑOS A GÜIRA DE MELENA

Por el secretario de Obras Públicas se han dado las órdenes oportunas para que se dé comienzo por administración a los trabajos de San Antonio de los Baños a Güira de Melena, desde el entronque de la que va a Alquizar hasta el poste kilómetro 37.

El presupuesto de esta obra, que asciende a $3.980.30, se atenderá con cargo al crédito de seiscientos mil pesos concedido al distrito de Obras Públicas de la provincia de la Habana, para conservación, reparación y construcción de carreteras auxiliares".

LICENCIAS DE FABRICACION APROBADAS POR LA SECRETARIA DE OBRAS PUBLICAS

Previo informe de la Oficina de Ensanche y Embellecimiento de la Secretaría de Obras Públicas se han comunicado al señor alcalde municipal que pueden ser concedidas las siguientes licencias de fabricación, toda vez que no afectan al plan general de ensanche de esta capital:

Expedientes números: 10972, señor M. Alvarez, calle C. Concha entre P, Pernas y M. F. de Castro; 11272, señor Jorge Agramonte y Zayas, calle C, números 182 y 184, Vedado; 11561, señor Jaime Benages y Ceferino Alvarez, calle F. V. Aguilera 189; 11559, señor Rogelio Carballal, calle Avenida de Acosta entre Luz Caballero y José Antonio Saco, solares 4 y 5, manzana 3, reparto Rubio; 11653, señor C. A. de la Campa, calle General M. Suárez número 15; 11438, señora Estela F. y Fernández, Avenida de la Concepción esquina a 14, tercera Ampliación de Lawton; 11402, señor Fermín Otamendi, calle Sol 66 y 68; 10977, señor L. S. Pennino, calle Cerro 480; 10952, Antonio Pérez, calle Albear esquina a 3º, reparto Palatino; 11238, señor Bernardo Rodríguez, calle Infanta esquina a Daoiz, Cerro; 11669, señora Mercedes Navarro, calle N. Rodríguez entre Estrada Palma y L. Estévez, Jesús del Monte; 10978, señor E. Coppen y Suárez, calle Municipio entre M. Pruna y J. Alonso, reparto Buena Vista, Luyanó.

CAMPAÑA EN PANAMA CONTRA EL AZUCAR EXTRANJERO

En nota del Ministro de Cuba en Panamá, señor Carlos A. Vasseur, a la Secretaría de Estado, dice: "Que está en vías de celebración el contrato entre el Gobierno de Panamá y los propietarios de ingenios de azúcar, a fin de normalizar el precio de ésta y librarla—por medio de fuertes impuestos—de la competencia de azúcar extranjera. Las bases de ese acuerdo pueden ser las siguientes:

"Los azucareros se comprometen a entregar al Fisco B. 0.50, B. 0.40 y B 0.25 por cada quintal de azúcar de primera, segunda y tercera categoría, respectivamente, que vendan; y a no elevar el precio de esa azúcar a más de B. 7.50, B. 6.25 y B. 5.25 por el mismo orden, mientras subsista el contrato. En cambio, el Gobierno se compromete a su vez a mantener un impuesto de B. 5.00 por cada quintal de azúcar que se introduzca en el país. El contrato, caso de celebrarse, tendrá un término de diez años.

DE GOBERNACION

INVESTIGACION DEL CRIMEN DE VIÑALES

El Secretario de Gobernación manifestó ayer a los repósters que procedería a una amplia investigación acerca del asesinato cometido en la persona del Supervisor Militar de Viñales.

Que tiene el criterio que ha sido un crimen político.

REYERTA EN CARTAGENA

El Alcalde Rodas comunicó ayer a la Secretaría de Gobernación que en el pueblo de Cartagena habían sostenido una reyerta los ciudadanos Teodoro Galindo y Armando Borrell, resultando muerto el primero y herido de arma blanca el segundo.

JUGADORES DETENIDOS

El Supervisor Militar de Camagüey comunicó a Gobernación que habían sido detenidos los asiáticos Piento Chang y Ason, por vender papeles de juego prohibido.

CONDENADO POR HURTO

El Juez Municipal de Caimito condenó a 31 días de arresot, por el delito de hurto, el ciudadano José Victorero, conocido por "José Cañada".

DE ESTADO

VACUNA TUBERCULINA

En la Secretaría de Estado se ha recibido un informe del Cónsul de Cuba en Guatemala, señor A. Loynaz del Castillo, dando a conocer el medio de combatir en aquella República la tuberculosis en los animales, con la vacuna tuberculina subcutánea.

Lo que se publica para conocimiento de las personas a quienes pueda interesar esta información.

DE JUSTICIA

NUEVO ABOGADO FISCAL

Por Decreto Presidencial ha sido nombrado abogado fiscal de la Audiencia de la Habana en el Premio "González Lanuza", el doctor Pablo F. Larin y Padró.

AUTORIZACION A LA CUBAN TELEPHONE

Por la Dirección de Obras Públicas Provinciales, se ha informado al Gobernador de la Provincia, que se le han fijado las condiciones facultativas necesarias a la Cuban Telefone Company", para que pueda ser autorizada para instalar postes de ampliación en la carretera de San Miguel del Padrón, desde el entronque de Güines hasta San Miguel y Beltrán, en el Reparto Jacomino.

¿Busca Vd. el purgante perfectamente suave, que refresca y estimula los órganos digestivos sin enflaquecerlos? Helo aquí—

"SAL DE FRUTA" ENO.

Marca de ENO'S "FRUIT SALT" Fábrica

¿TOSE USTED ¿SIENTE MUCHA OPRESIÓN? ¿LE DÁ FIEBRE?

El GRIPPOL es una medicación de gran éxito en el tratamiento de la grippe, tos, catarros, bronquitis, tuberculosis pulmonar, laringitis y demás desórdenes del aparato respiratorio.

DE VENTA EN TODAS LAS BOTICAS DE LA ISLA

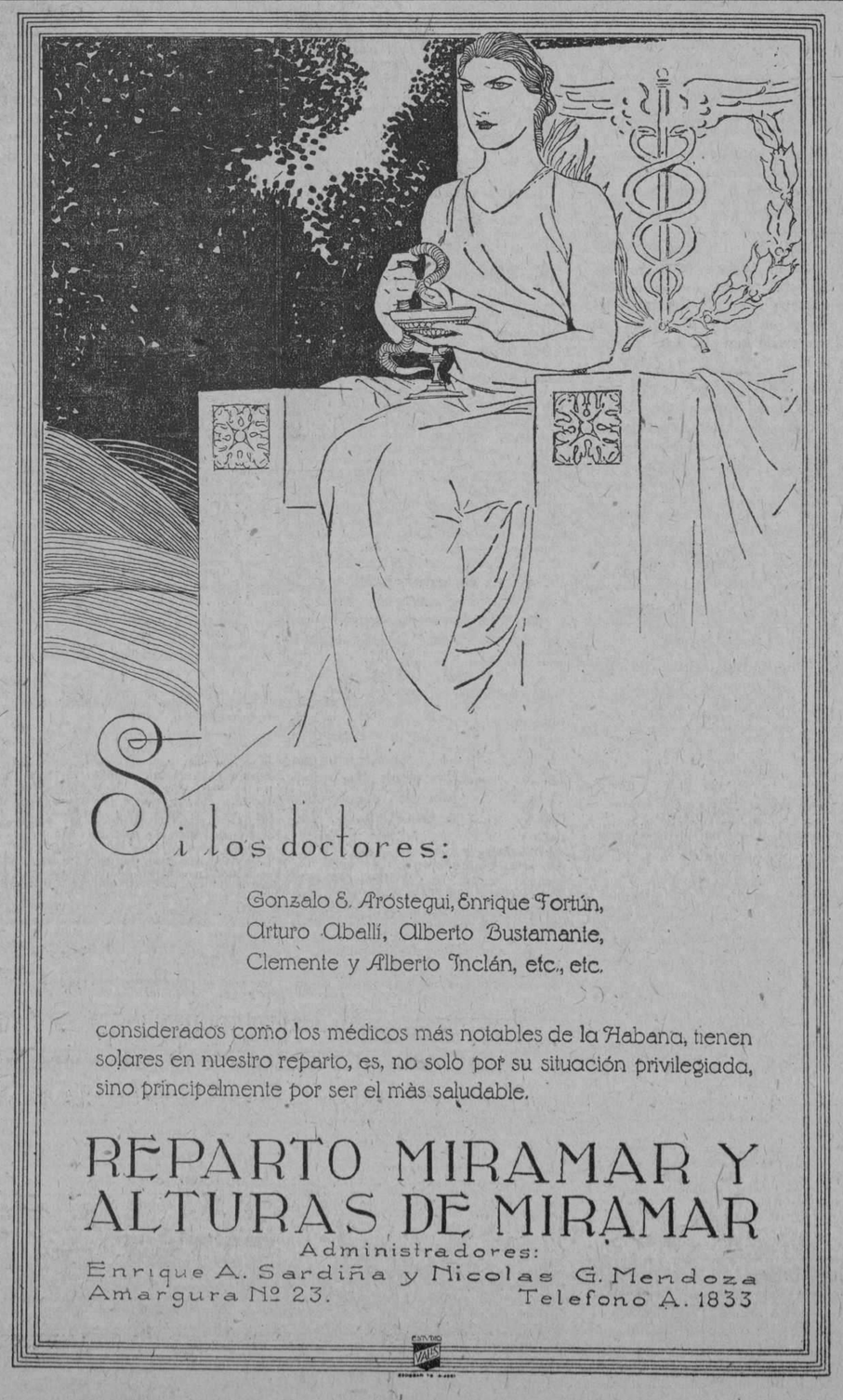

Si los doctores:

Gonzalo S. Aróstegui, Enrique Fortún, Arturo Aballí, Alberto Bustamante, Clemente y Alberto Inclán, etc., etc.

considerados como los médicos más notables de la Habana, tienen solares en nuestro reparto, es, no solo por su situación privilegiada, sino principalmente por ser el más saludable.

REPARTO MIRAMAR Y ALTURAS DE MIRAMAR

Administradores:
Enrique A. Sardiña y Nicolas G. Mendoza
Amargura Nº 23. Telefono A. 1833

Agua de Colonia : del Dr. JOHNSON : PREPARADA ::: con las ESENCIAS más finas :::

EXQUISITA PARA EL BAÑO Y EL PAÑUELO

De venta: DROGUERIA JOHNSON, PI MARGALL, Obispo 36, esquina a Aguiar

M.E.C.D. 2016

ANUNCIOS CLASIFICADOS

ULTIMA HORA

ANUNCIOS CLASIFICADOS DEL "DIARIO DE LA MARINA"

LISTA DE LAS AGENCIAS DE LOS ANUNCIOS CLASIFICADOS

DE LOS MUELLES A GALIANO

Nº 1.—Obispo y Cuba, Vidriera de tabacos.
Nº 2.—Oficios 32, Vidriera de Tabacos.
Nº 3.—Zulueta y Misión, "Hotel Paris", Vidriera de Tabacos.
Nº 28.—Obispo y Compostela, "La Popular", Vidriera de Billetes.
Nº 10.—Mercado de Colón 25, "El Gallo".
Nº 9.—Consulado y Animas, Farmacia "Santa Amalia".
Nº 8.—Galiano 11, Panadería "La Flor de Galiano".
Nº 7.—Neptuno y Aguila, Almacén de Víveres "El Aguila".
Nº 6.—Galiano y San Rafael, Almacenes "El Encanto".
Nº 5.—Galiano y Zanja, Café "El Imperial", Vidriera de Tabacos.
Nº 35.—Salud y Lealtad, Farmacia del doctor Luis M. de Laosa.
Nº 4.—Monte y Amistad, Café "Marte y Belona", Vidriera de Tabacos.
Nº 51.—Oficios 80, Hotel "El Oriente".

DE GALIANO A BELASCOAIN

Nº 18.—San Rafael y Campanario, Café "Las Delicias", Vidriera de Tabacos.
Nº 37.—San Lázaro y Campanario, bodega "La Palma".
Nº 16.—San Lázaro y Belascoaín, Café "Manhattan", Vidriera de Tabacos.
Nº 15.—Neptuno y Belascoaín, "El Gato Blanco", Billetes.
No 12.—Belascoaín 118, esquina Santo Tomás "La Villa de Navelgas".
Nº 14.—Reina y Chávez, Café "El Mundo", Vidriera de Tabacos.
Nº 34.—Vives y Figuras, Bodega "El Globo".
Nº 32.—Florida y Esperanza, Bodega "El Almacén de Florida".

DE BELASCOAIN A INFANTA

Nº 17.—Aramburo 30, Barbería de Guillermo Valdés.
Nº 19.—Infanta y San Rafael, Café "Moderno", Vidriera de Tabacos.
Nº 20.—Infanta y Carlos III, Café "Las Avenidas", Vidriera de Tabacos.
Nº 26.—San Lázaro 388, Café "El Escorial."
Nº 11.—Monte y Arroyo, "La Sorpresa", Vidriera de Tabacos.
Nº 21.—Monte e Infanta, Café "La Esquina de Tejas", Vidriera de Tabacos.
Nº 52.—Carlos III número 50, "El Paseo" Café.

VEDADO

Nº 25.—San Lázaro y N., Víveres Finos "El Cisne".
Nº 27.—Calzada y Paseo, Víveres Finos, "La Luna".
Nº 30.—Línea 153, entre 18 y 20, Café "Imperial".
Nº 41.—25 y J, Jardín "El Crisantemo".
Nº 42.—11 y K, Bodega "La Flor de Oriente".
Nº 36.—25 y 12, Café "El Chalet", Vidriera de Tabacos.

JESUS DEL MONTE, VIBORA Y LUYANO

Nº 33.—Diez de Octubre 147 (Puente de Agua Dulce) Café "La Parra", Vidriera de Tabacos.
Nº 43.—Agua Dulce 10, Taller de Carrocería de Francisco Venta.
Nº 22.—San Francisco y Buena Ventura, Bodega.
Nº 48.—Porvenir y Milagros, Bodega "La Deportiva".
Nº 23.—Avenida de Acosta y Luz Caballero, bodega "La Oliella".
Nº 49.—Concepción y Avenida de Acosta, Ferretería "La Verdad".
Nº 29.—Diez de Octubre y San Mariano, Bodega "La Maravilla".
Nº 31.—Diez de Octubre, 614, Farmacia "San Ramón".
Nº 47.—Luyanó y Concha, Café "Luyano Moderno".
Nº 54.—10 de Octubre 305 "La Viña" Almacén de Víveres.
Nº 57.—Calzada de Jesús del Monte número 71, bajos, Rafael González.

ARROYO APOLO Y SANTA AMALIA

Nº 46.—Calzada de Arroyo Apolo, 20, Víveres "La Palma".
Nº 45.—Diez de Octubre 703, Tienda Mixta (Reparto Santa Amalia).

CERRO

Nº 50.—Calzada del Cerro y Domínguez, Víveres "El Almacen"
Nº 24.—Cerro 875, Juan Seijas.

MARIANAO

Nº 44.—Real 83, Panadería "La Moderna".

JACOMINO

Nº 40.—Beltrán y Vista Hermosa, Correos, Pedro Muñiz y Carrera.

REGLA

Nº 55.—Maceo 48, Esteban García.

GUANABACOA

Nº 53.—Pepe Antonio 20, Miguel Rivas Guinat.

CASA BLANCA

Nº 56.—Artes 59, Casa Blanca, Lorenzo Carreras.

(A) ALQUILERES DE CASAS

1.—Habana

SE ALQUILAN

Espléndidos bajos de Aguiar 118, entre Teniente Rey y Muralla, propios para almacén. Llave en los altos. Informan: en Avenida República 386, altos. U-4823.
U H 42385 20 sp.

SUBIRANA Y PEÑALVER

Se alquilan bajos y altos con sala, comedor, tres cuartos, baño intercalado completo, calentador, cuarto de criados, servicio y cocina. Las llaves en el puesto de frutas. Precio: 60 pesos.

PEÑALVER Y SUBIRANA

Se alquilan bajos y altos con sala, dos grandes cuartos, baño completo y cocina. La llave en el puesto de frutas. Precio: 40 pesos.
U. H. 39736 12 sep.

SE ALQUILA, EMPEDRADO 53

propia para Tren de Lavado u otra cualquier industria o comercio. Informa: Juan Barreiro. Aguiar 27, de 12 a 2. Teléfono A-9021. U H 41941 24 sp.

SE alquilan los bajos de la casa Malecón número 45, con sala, comedor, tres habitaciones, baño, cocina, cuarto y servicio de criados, la llave en los altos. $100.00. Informan teléfono F-5976.
U. H. 42209 21 sep.

ALQUILERES DE CASAS

ALQUILO

los altos de la calle Habana 60, letra A, entre Chacón y Tejadillo. Tienen bomba Prat y están acabados de pintar. La llave en los bajos. Informan U-4170.
U H 42383 24 sp.

GRAN esquina alquilo, para establecimiento, el piso bajo de la casa Virtudes 107, esquina a Perseverancia, propia para farmacia o víveres. La llave en frente, Tintorería Informa, su dueño, Virtudes 2, altos, esquina a Zulueta. M-4593.
U H 41494 21 sp.

ALQUILO Amistad 1 altos $35; Colón 17, bajos, 55 pesos; Colón 19, bajos, 55 pesos; Crespo 54, bajos, 90 pesos; Informes Animas 106, altos. Teléfono M-1283.
U H 41899 22 sp.

SE alquila una nave en Zanja y Espada, con frente Ferrocarril. Informan en la misma. Ambrosio Fernández.
U. H. 42150 24 sep.

DAMAS NUM. 2 ESQUINA A LUZ

Se alquila el alto, casa moderna, con sala, recibidor, tres habitaciones, baño, cocina y demás servicios, agua abundante. La llave en los bajos. Precio e informes en Sol 42, señor Mosteiro y por Tel. A-2974.
U H 41900 24 sp.

ALQUILO San Lázaro 254 Edificio Cullazo, departamento de 3 cuartos dormitorios y demás comodidades. Puede verse a todas horas. Informes Teléfono M-3024. U H 42045 24 sp.

ALQUILO EN BAYONA 15

Un alto barato, muy propio para un matrimonio. Es fresco y claro, con buena garantía, se arrienda por 35 pesos. La llave en el bajo. Informan en Reina 10 Fonda. Teléfono M-8161.
U H 42113 21 sp.

ALQUILO EN AGUILA 50, POR ANIMAS

un hermoso segundo piso, completamente a la brisa y acabado de pintar, con sala, recibidor, tres habitaciones, baño intercalado con su calentador, cocina de gas y abundante agua. La llave en la bodega. Informan en Paula y Egido, cantina. Teléfono M-9272.
U H 42391 24 sp.

ALQUILO cómodos bonitos y frescos altos, San Lázaro 335, entre Infanta y Basarrate, sala, saleta, tres habitaciones, otra de criada, baño completo, servicio de criados; da fondo a Concordia, teléfono U-3537.
42503 23 sp.

SE alquilan los bonitos altos de Gloria No. 110, compuestos de sala, comedor, tres habitaciones, servicios sanitarios, agua abundante y cocina de gas. Precio $55. Informan en El Modelo. Monte 135.
42504 23 sp.

SE alquila la casa de una sola planta, calle Oquendo 105 G, una cuadra San Rafael, con sala, comedor, 3 cuartos, cocina, servicios, patio a la brisa. La llave en Ferretería de Oquendo y San José. Informes Teléfono F-5521. 42498 22 sp.

SE alquilan modernos bajos, San Miguel 118, entre Campanario y Lealtad. Sala, antesala, cinco cuartos, baño intercalado, comedor, agua caliente, todas comodidades. Informes en las mismas. Alquiler $115. Dueño PYrado 77 A. Tel. A-9598.
42396 23 sp.

SE alquila alto primer piso San Miguel 118 entre Campanario y Lealtad, independiente. Sala, antesala, cinco cuartos, baño intercalado, comedor, servicios criados, todo moderno $110. Prado 77 A. Teléfono A-9598. Llaves en bajos.
42395 23 sp.

ALQUILO Factoría 104, altos, frente a la Terminal, próxima a desocuparse. Sala, dos cuartos grandes, baño intercalado, comedor, cocina gas grande, calentador, servicios criados con su entrada independiente. Casa fresca, moderna. Informa Sr. Molina. 42541 22 sp.

SE alquilan bajos frescos en $40 con sala dos cuartos, comedor, baño y demás servicios. Suárez 137. La llave en frente. Informan A-5518. 42570 24 sp.

SE ALQUILA

San Ignacio esquina a Acosta, los altos muy ventilados, compuestos de sala, saleta, cuatro cuartos, cocina de gas, baño intercalado con abundante agua. Tiene bomba Prat. En la bodega la llave. Su dueño de 2 a 4, en la misma.
42520 5 oct.

SE alquila la casa Av. de la República No. 54, segundo piso, izquierda, compuesta de cuatro habitaciones, sala, comedor, baño, cocina, cuarto de criados con servicio sanitario, a una cuadra de Prado. Para más informes Malecón, bajos, izquierda. Canto.
42508 28 sp.

SE alquilan los bajos de la casa Campanario 159 entre Reina y Salud, compuesta de gran sala, saleta, 5 habitaciones, cocina y baño con agua abundante. Informan en San Ignacio 25, José Rey Martínez. Teléfono A-4200. Las lavesl en los altos de la misma.
42414 30 sp.

SE alquilan los bajos de la casa de Concordia 52, entre Campanario y Perseverancia, compuestos de sala, comedor, 3 habitaciones, cocina y cuarto de baño con agua abundante. Informan en San Ignacio 25. José Rey Martínez. Teléfono A-4200. Las llaves en los altos en la misma. 42413 30 sp.

SE alquila Lealtad 111, altos, entre San Rafael y San Miguel. Tienen sala, recibidor, comedor corrido, 7 cuartos, baño intercalado, cuarto y servicios criados, etc. La llave en bodega esquina a San Miguel. Precio $165. Su dueño Línea 10 esquina a M, altos. Teléfono F-4496.
42429 25 sp.

ACABADA de fabricar se alquila la casa Picota 33 casi esquina a Merced. Los bajos tienen sala, recibidor, 5 cuartos, dos baños, etc. Precio $70. El alto, sala, recibidor, 7 cuartos, dos baños etc. Precio $85. La llave bodega esquina a Merced. Su dueño Línea 10 esquina M. altos. Teléfono F-4496.
42428 25 sp.

SE alquila en Infanta 62 1|2 esquina a Sitios, una casa con todos los adelantos modernos, propia para una familia. Informan en la bodega. 42431 26 sp.

CARLOS III 277 se alquilan los altos con sala, saleta, tres cuartos, comedor al fondo, baño intercalado, servicio de criados y un cuarto en la azotea, agua y gas abundante. Precio: $85.00.
42449 24 sp.

PARA PERSONAS DE GUSTO

Se alquilan los lindísimos altos de Montoro 3 a media cuadra aCrlos III, compuesto de terraza cubierta, recibidor, sala, galería de persianas, comedor, tres habitaciones de familia con lujoso baño intercalado, cuarto de criados con sus servicios, cocina, pantry, agua caliente y fría en abundancia, todo bien ventilado y decorado con gusto. Alquiler reajustado. Informan en el No. 5.
42534 23 sp.

BARCELONA 4

Alquilo segundo piso compuesto de recibidor, sala, tres cuartos, baño intercalado, comedor al fondo, cuarto y servicio de criados; cocina de gas, patio y traspatio; fabricación moderna. Agua abundante. Informan en los altos.
42537 26 sp.

EN SITIO TRANQUILO

Se desea alquilar, desamueblada, una casa o un departamento en una vecindad donde no existan pianolas, fonógrafos, ni perros ladradores. Ha de tener 4 cuartos o 3 de dormir y uno para desahogo. El alquiler no ha de ser mayor de $115. Dirigirse a E. C. Apartado 809.
42538 23 sp.

ALQUILERES DE CASAS

SAN RAFAEL 84

Para establecimiento y con local para residencia de familia, alquiler módico, buena garantía. Informan en los altos.
42394 23 sp.

SE ALQUILA

La casa San Lázaro 476, bajos, Loma de la Universidad, compuesta de sala, recibidor, 4 cuartos, baño intercalado, comedor al fondo y servicios para criados. La llave en la bodega esquina a N. Informan: Línea 80. Teléfono F-4370.
42417 28 sp.

CASA EN NEPTUNO

Se alquila con contrato, preparada para establecimiento con vidrieras montadas en columnas, punto muy céntrico 33x7 metros. Razón Neptuno 198, bajos.
42418 22 sp.

SAN LAZARO 170, ALTOS

Se alquila el primer piso alto de esta magnífica casa, acabada de construir con sala, tres cuartos, baño lujoso intercalado, comedor, cocina, cuarto y servicio de criados etc. Llave en los bajos. Informes: A-2201. 42548 24 sp.

SAN Rafael 43. Se alquila primero y segundo piso, nuevo, lujoso con todas las comodidades, propio para corta familia. Precio módico. En el mismo informan.
42573 10 oc.

SE alquilan en 55 pesos unos altos en Neptuno entre San Francisco e Infanta con sala, comedor y tres cuartos. La llave en los bajos. Informan Tel. U-2191
42587 30 sp.

2.—Vedado

SE alquilan los altos de esquina a una cuadra de la Universidad, J y 27, Vedado, con sala, recibidor, comedor y cuatro cuartos de 4 por 4, servicios y cuarto de criados aparte. Precio $75. Se pueden ver de 9 a 12 de la mañana. Informes allí y en F. O. 1676.
42486 25 sp.

VEDADO, $60, $65, calle 21 esquina 10 y 21, Pasaje altos brisa, con tres cuartos, mas uno en azotea con servicio cada una, cocina gas. F-2883.
42491 25 sp.

VEDADO. Alquilo los nuevos y frescos altos del Pasaje Crecherie 39 entre 21 y 23. Sala, saleta, tres cuartos, baño de los modernos. Tiene gas, el agua no falta. La llave een los bajos. Informan: Monte 43. 42547 23 sp.

SE alquilan los altos de la casa calle J. esquina a 11, Vedado, compuesta de cuatro habitaciones, una alta para criados con sus servicios correspondientes, sala, saleta, comedor, cocina y baño con agua abundante. Informes San Ignacio 25. José Rey Martínez. Teléfono A-4200. Las llaves en los bajos, de 11 No. 156.
42415 30 sp.

SE alquilan los altos de la casa calle 11 No. 156, Vedado, compuesta de tres habitaciones, sala, comedor, cuarto de baño, cocina de gas y carbón, un cuarto para criados y terraza, agua abundante. Informan: San Ignacio 25. José Rey Martínez. Teléfono A-4200. Las llaves en los bajos de la misma.
42412 30 sp.

VEDADO. Alquilo la casa Línea 15 entre M y N., portal, sala, saleta, comedor, 4 cuartos, uno para criados, servicio doble y mucha agua. Dueño Teléfono F-1240
42582 23 sp.

VEDADO. Alquilo hermosos y modernos altos, casa número 424, izquierda, calle 25 entre 6 y 8, con regias comodidades y confort. Informes y llave altos esquina. Teléfonos F-4992 y A-3974.
42581 20 sp.

EN lo mejor del Vedado, calle 21 número 252 casi esquina a Baños, se alquilan unos bajos con jardín, portal, sala, comedor y dos cuartos. Precio $40. También hay unos altos en el mismo precio. Informan Teléfono U-2194.
42588 30 sp.

K No. 150, ENTRE 15 Y 17

En lo mejor del Vedado. Se alquilan los espléndidos bajos, compuestos de sala, comedor, gran portal y jardín, 4 cuartos, baños, terraza al fondo, cocina, cuarto criados. Precio $130.00. Informan San Ignacio 40. Tel. A-1868. M-6389.
42518 23 sp.

3.—J. del Monte y la Víbora

SANTO SUAREZ 3½

Se alquilan los altos con terraza, sala, comedor, cuatro cuartos, baño, cuarto de criados y cocina. La llave en el número 1. Precio: $60.
U. H. 39736 12 sep.

SE alquila la casa Luz 4, Víbora, con portal, zaguán, sala y saleta, cinco habitaciones, baño y cuarto de despensa, comedor, patio y traspatio, cocina de gas y carbón, puerta y servicio de criados. Informan en la misma. J S 9 jl.

LAWTON 10, casi esq. a San Francisco, Víbora, alquilo una hermosa casa con sala, saleta, tres cuartos, baño, cocina grande, patio, traspatio, en 45 pesos. Informan al lado, núm. 8. 42476 26 sp.

SE alquila la espléndida casa Herrera No. 100, Luyanó, entre Rosa Enríquez y Blanquizar. La llave en la misma. Informan F-3227. 42531 24 sp.

SIN estrenar alquilo 40 pesos, altos, sala, saleta, 3 habitaciones, servicio intercalado, comedor, terraza. Carritos en la esquina. Tejar 5 entre 8a. y 9a. Lawton. Dueño en los bajos. 42532 5 oct.

L OMEJOR Y MAS BARATO DE LA HABANA

Pisos bajos, modernos, independientes, a $20

Con entrada directa a la calle, no es Pasaje, con dos cuartos, cocina, baño y patio, a dos cuadras del tranvía de la Calzada de Concha, tres cuadras después de la Quinta del Centro Gallego, Calle Justicia y Enna. Hay otros pisos mayores 25, 26, 30 y 45 pesos. Las llaves en la lechería. Dueño M-5523. Un mes en fondo o fiador.

SAN LEONARDO 31

a dos cuadras de Toyo. Portal, sala y saleta grande, tres habitaciones, cocina, servicio y patio, se alquila en $50. Informan Serrano 6. I-3121.
42568 25 sp.

MUY barata se alquila una casa nueva, a dos cuadras de la Calzada de Jesús del Monte, en el módico precio de $50. Tiene amplia sala, antesala, recibidor, 4 habitaciones, baño intercalado, cocina, habitación y servicio para la criada. Son altos y nuevos. La llave en los bajos. Teléfono M-1981.
42586 24 sp.

GUASABACOA ESQUINA A HERRERA

Casa de sala, saleta, cuatro habitaciones, buen patio, bañadera esmaltada y gran tanque de cemento con agua abundantísima. Cuarenta y cinco pesos, con fiador. Informa Sr. Pasarón. San Rafael No. 39, altos. Teléfono A-9667.
42490 23 sp.

5.—Marianao

ALMENDARES B Y 14

Frente a Playa y E. Central y Vedado Miramar, alquilo dos casas frescas, 4 habitaciones, gran portal y terraza. Garage $55.00. FO-1762.
U H 41953 24 sp.

(B) DEPARTAMENTOS.

7.—Habana

CASAS APARTAMENTOS

de una y dos habitaciones, sala, comedor baño, cocina, instalación eléctrica, mucha agua. Elevador. Precio de situación. Neptuno 172. Teléfono M-6823.
U H 42301 21 sp.

DEPARTAMENTOS

EDIFICIO CORBON

Industria 72 1|2. Casa muy seria y a dos cuadras de Prado, espaciosos apartamentos para corta familia, todos con gran cuarto de baño, agua abundante, caliente y fría, servicio de criados, ascensor día y noche y sereno en el interior. Precios reducidos. U H 39436 37 1 oct.

EN casa de un señor solo y donde no hay más inquilinos, se alquila un departamento de dos habitaciones grandes y ventiladas, a una o dos personas. Galiano 38, altos. 42545 24 sp.

(C) HABITACIONES

10.—Habana

GALIANO 109, altos del café City Bank la mejor casa de la Habana, por su seriedad, limpieza y buena comida, habitaciones con baño privado.
42506 30 sp.

11.—Vedado

VEDADO, LINEA Y D

A señora, caballero o matrimonio. ¿Busca usted habitación alegre, confortable y de honesta independencia? Venga al Edificio Montes y las encontrará con terraza a la calle, baño completo, agua fría y caliente, luz, teléfono y otros servicios como el próximo al elevador. Precios moderados. Informa el Conserje, Antonio
42524 5 ab.

(D) LOCALES

13.—Habana

MAGNIFICO LOCAL PARA ALMACEN

Con espacio además para guardar un camión, cuarto para sereno con sus servicios sanitarios, hace esquina y tiene entrada y salida por dos calles. Se ofrece en las mejores condiciones. Vea a Prats, en Ricla (Muralla) No. 27, de 2 a 4 p. m.
U H E 2260 7d 19 sp.

SE alquila el local propio para establecimiento, situado en Castillo No. 86, moderno esquina a Vigía. La llave en el No. 99, moderno de Castillo. Informan Muralla 95. Teléfono A-3352.
U H 42500 23 sp.

HABANA 70. Magnífico local, entre Empedrado y Tejadillo, mejor centro comercial, propia para cualquier comercio, tranvía por las dos esquinas. En la misma informan. Teléfono A-2374. 42457 25 sp.

OPORTUNIDAD

Propio para un buen restaurant por estar entre los mejores bancos y oficinas, se cede en Aguiar 77 entre Obrapía y Lamparilla, frente donde están fabricando para el Banco del Comercio. Contrato largo, módico alquiler $150 altos y bajos. Para verlo, Sr. Benítez. Fernando Quiñones 7. Teléfono U-4041.
42544 22 sp.

(F) SE NECESITAN

17.—Criadas de mano y Manejadoras

SE solicita una buena criada de mano, que traiga referencias. Línea 94 esquina a Dos. 42530 22 sp.

UNA criada que se haga cargo de la cocina y limpieza de casa de muy corta familia, se solicita en Buenavista entre Primelles y Mendoza, Villa Pilar, línea Marianao, paradero Miramar. Sueldo $30 ropa limpia y de cama. Dormir en la colocación. No se admiten novios ni visitas y que dé referencias.
42479 23 sp.

SOLICITO criada con referencias y sin novio, que sepa bien el servicio de comedor, $30, Vedado, calle 15 No. 380 esquina a Dos. Venga después de las 9 a. m.
U H 42584 22 sp.

19.—Cocineras

SE solicita cocinera repostera que sea competente, para corta familia. Buen sueldo. Teléfono F.O.-1859.
U. H. 42157-61 21 sep.

SE solicita una cocinera que sea aseada y sepa cocinar. Es para el campo, a media hora de la Habana y con fácil comunicación. Zulueta 38, altos, frente a la Cruz Roja. 42562 23 sp.

SE solicita una cocinera peninsular que sea limpia y sepa cumplir con su obligación. Calle 9 esquina a I, Vedado.
42579 23 sp.

24.—Personas de ignorado domicilio

SE desea saber el paradero de Ramón Rodríguez Pomar, para asuntos de familia. Hace dos años trabajaba en el Vedado, Natural de España, Provincia de Lugo, Monforte, Villelpape. En La Benéfica informan. J. Ledo.
42496 23 sp.

SE desea saber el paradero de Antonio Chao Araujo, lo solicita su primo Isaís Vázquez Araujo. Se hala enfermo en La Covadonga. Pabellón Saturnino Martínez 3 1|2 y también Alejandro Lorenzo.
42439 24 sp.

25.—Varios

SE solicita un cubano o extranjero, de mediana edad, que haya tenido o cuidado monos, con referencias serias. Quinta Palatino, Cerro. De 2 a 3.
2262 3 d 20 Sep.

SE solicita encargado práctico en la dirección de jardines, agricultura y cuidar animales, mediana edad y con referencias serias. Quinta Palatino, Cerro. De 2 a 3.
2261 3 d 20 Sep.

VENDEDORES LISTOS, solicitamos para que se aprovechen de nuestra liquidación de quincalla, perfumería prendas, útiles de cocina, cristalería, efectos de escritorio, etc. La rebaja es de 50 0|0 sobre los precios marcados. El Ten Cen Cubano. Muralla 20. 42499 23 sp.

SE necesitan cuatro profesores retirados. San José 91, de 2 a 4.
42507 23 sp.

SE solicita u nmaestro dulcero y confitero que tenga de $800 a $1.000, para un negocio de gran margen e independiente. Informan en Suárez 31. Fernández. 42522 22 sp.

SE solicitan urgente, diez cocineras, 4 manejadoras, tres cocineras, tres muchachos para repartir cantinas y tres trabajadores para una fábrica. Pagan buenos sueldos. Informan Suárez 31.
42523 22 sp.

(G) SE OFRECEN

27.—Criadas de mano y Manejadoras

DESEA colocarse una joven española para criada de mano o comedor o bien sea para todo. Tiene buenas referencias. se informa en Inquisidor 23 entre Luz y Santa Clara. Teléfono A-8322.
42539 23 sp.

DESEA colocarse una joven de criada de mano. Sabe cumplir con su obligación Tiene que ser familia de mucha moralidad. Tiene familia del comercio que responda por ella. Informan Infanta y San Miguel. Pollería, por Infanta.
42535 22 sp.

DESEA colocarse española de criada de mano, comedor o cuartos y coser o para todo el quehacer de un matrimonio. Sol No. 8. A-8082. 42527 22 sp.

SE desea colocar una joven española para criada de mano; sabe su obligación; no importa ayudar a la cocina; duerme en la colocación y desea casa de formalidad. Informes Atocha 2, Cerro, teléfono I-5765. 42493 23 sp.

SE OFRECEN

DESEA colocarse una muchacha de criada de mano o manejadora. Informan calle E No. 213 entre 21 y 23. Teléfono: F-1682. 42528 22 sp.

DESEA colocarse una joven española de criada de mano o manejadora. Informan en Sol 58. Preguntar por Pura.
42529 22 sp.

JOVEN española se ofrece para criada de mano o para cocinar en casa chica. No le importa ir al campo. Informan Vives 150 Teléfono A-1492. 42526 22 sp.

UNA joven española desea colocarse de cocinera o de criada de mano o para todo si es poca familia. No le importa ir al campo. Sabe cumplir con su obligación. O'Reilly 90, altos. 42525 23 sp.

DESEA colocarse de criada de comedor Tiene buenas referencias, española. Lleva tiempo en el país. No se coloca menos de 25 o 30 pesos. Teléfono F-5016.
U H 42330 21 sp.

DESEA colocarse una muchacha española de criada de mano o de comedor; tiene quien la recomiende; desea casa seria e informan Economía 18, teléfono A-1516. 42478 23 sp

SE desea colocar una muchacha peninsular para criada de mano o manejadora. Informan San Miguel 205, altos, teléfono U-3422. 42473 25 sp.

DESEA colocarse una joven española para criada de mano, en casa moralidad. Informan Calzada del Cerro, 606, teléfono I-2680. Tintorería.
42502 22 sp.

DESEA colocarse una joven española para criada de mano o de cuartos. Sabe coser. Tiene buenas referencias. Informan calle 13 No. 71, Vedado. Tel. F-2334.
42497 23 sp.

DESEA colocarse una joven española de criada de mano. Tiene referencias y quien la recomiende. Informan Corrales No. 96 1|2. Teléfono A-5999.
42551 22 sp.

DESEA colocarse una joven española de criada de mano. También limpia y cocina para corta familia. Informan Teléfono FO-1091. 42555 22 sp.

DESEA colocarse una española de criada de mano o manejadora o de cocinera. Tiene buenas recomendaciones. Teléfono U-2423. 42519 22 sp.

DESEA colocarse una joven española de criada de mano o de cuartos. Informan Teléfono M-5843. 42580 23 sp.

DESEA colocarse una joven española para criada de mano. Sabe cumplir con su obligación. Informan Monserrate 93. Teléfono M-4583. 42575 23 sp.

28.—Criadas de Habitaciones y Coser

DESEAN colocarse dos jóvenes españolas para cuartos y coser; lo mismo le da para criada de mano. Tienen buenos informes, Calle A, entre Calzada y Quinta, núm. 8, teléfono F-5479.
42489 22 sp.

SE desea colocar una muchacha de mediana edad, para cuartos y coser bien; no le importa hacer algo de limpieza. Informan en Cuba y Cuarteles. Teléfono A-9842. 42480 23 sp.

DESEA colocarse de criada de cuartos o comedor una joven peninsular que sabe buenas referencias. Informan San Anastasio y Patrocinio, teléfono I-4386. — be cumplir con sus obligaciones; tiene
U H 42501 23 ps.

DESEA colocarse una señora joven española de criada cuartos y costura. Entiende de cocina. Tiene buenas referencias. Teléfono F-2546.
U H 42510 22 sp.

SEÑORA de mediana edad, peninsular, desea colocarse para todos los quehaceres de un matrimonio solo o para criada de cuartos. Para informes Bruzón 23 altos. Teléfono U-4081.
42516 23 sp.

DESEAN colocarse dos jóvenes españolas en casa de buena familia, para arreglo de habitaciones y coser. Saben bien de Costura, son formales y tienen quien las garantice. Informan Tacón 4. Teléfono M-9734. 42454 23 sp.

SE ofrece joven fina, española, para cuartos y coser, está acostumbrada al servicio fino de buenas casas con referencias. Desea buena familia. Teléfono A-9133. U H 42576 23 sp.

SE ofrece muchacha española para habitaciones y coser. Tiene referencias. Lleva tiempo en el país. Lava ropa de seda. Desea moralidad. M-1395.
42574 23 sp.

29.—Criados de mano

DESEA colocarse un gran criado de mano, fino y trabajador. Tiene muy buenas recomendaciones. Informan Tel. F-1122.
U H 42361 21 sp.

DESEA colocarse un gran criado de mano, fino y trabajador. Tiene muy buenas recomendaciones. Informan: Telf. F-1124.
U H 42361 22 sp.

ESPAÑOL de mediana edad desea colocarse de criado de mano, portero o para limpieza de oficinas; ha servido en buenas casas y tiene buenas recomendaciones. F. V. Aguilera, 53, altos, teléfono A-3090. 42474 23 sp

JOVEN español desea colocarse de criado de mano o portero. Tiene referencias de las casas donde ha trabajado. Informan La Luna. F-2398.
U H 42509 23 sp.

SE ofrece un joven español, para criado de mano, para casa particular. Lleva tiempo en el país y está práctico en el servicio. Informan: Teléfono F-5016, bodega.
42558 23 sp.

JOVEN español, desea colocarse de criado sabe su obligación. Sirve a la rusa. Lleva quince años en Cuba. Conoce costumbres del país. Tiene referencias. Informan Teléfono A-3318.
42561 22 sp.

SE ofrece buen criado de comedor. Tiene buenas referencias de familias distinguidas. Sabe planchar. Sale al campo. Pregunten por Eduardo. Tel. F-5852.
42505 22 sp.

CRIADO de mano desea colocarse, joven español, acostumbrado a servir en comedores de casas finas. Lo mismo en hotel, Sale al campo, plancha ropa de caballeros. Pregunten por Eugenio en el Teléfono A-3318. 42540 22 sp.

UN joven español desea colocarse para criado de mano, práctico en el servicio Tiene quien lo garantice. Pídanse referencias a la señora viuda de Herrera, que es la que lo recomienda. Llamen al Teléfono F-4927. U H 42421 23 sp.

30.—Cocineras

SEÑORA española se ofrece para cocinera; sabe hacer platos finos y postres. Tiene buenas recomendaciones; duerme fuera. Informan: Baños 2 esquina a Primera, bajos, Vedado.
42481 22 sp.

SE desea colocar una cocinera española; no le importa hacer plaza; no duerme en la colocación; en la misma se coloca una para limpiar por horas. Calle 15 número 251, entre Baños y F, Vedado, teléfono F-4870.
42495 23 sp.

UNA cocinera repostera desea casa de moralidad. Tiene recomendaciones. Razón, teléfono F-2204.
42494 23 sp.

DESEA colocarse una joven española para limpiar y cocinar, siendo pocos de familia. No gana menos de 30 pesos. Llame al Teléfono A-1975. de 8 a. m. a 8 p. m. U H 42611 22 sp.

DESEA colocarse una joven española de cocinera en casa de moralidad. No le importa ayudar a la limpieza. Tiene referencias. Teléfono M-2010.
42557 23 sp.

DESEAN colocarse juntas, dos españolas (son madre e hija), para cocinar y criada de mano respectivamente. Informan Estrella y Subirana, bodega. Tel. U-1532.
42517 22 sp.

DESEA colocarse una buena cocinera, peninsular. Cocina a la criolla y a la española. No sale de la Habana. Informan A-3409. 42533 22 sp.

DESEA colocarse una cocinera peninsular con mucho tiempo en el país. Calle 2 y 39. Teléfono F-5049.
42536 23 sp.

31.—Cocineros

JOVEN español desea colocarse de ayudante de chauffeur en casa particular; sabe sus obligaciones y tiene referencias. Informan teléfono F-2398.
42492 22 sp.

JOVEN español desea colocarse de cocinero, para restaurant, fonda o casa particular. Tiene referencias de su trabajo. Informan: M-3229. 42559 22 sp.

33.—Chauffeurs

CHAUFFEUR español desea colocarse en casa particular. Tiene buenas referencias de familias cubanas y americanas. Informan Teléfono M-5771.
U H 42514 22 sp.

CHAUFFEUR mecánico, español, persona seria y formal, más de diez años de práctica, desea colocación en casa particular o de comercio. Buenas referencias. Informan Teléfono U-3923.
42552 23 sp.

CHAUFFEUR español desea colocarse en casa particular o comercio. Tiene referencias, maneja toda clase de máquinas. Informan Teléfono F-2642.
U H 42440 22 sp.

SE OFRECEN

34.—Tenedores de libros y Oficinistas y Empleados de Oficinas

Al comercio. Joven mecanógrafo y taquígrafo en español, solicita empleo sin grandes pretensiones, de cualquiera de las dos cosas. Informan A-8585.
42577 23 sp.

35.—Varios

ME ofrezco como vendedor o dependiente cualquier giro, sin pretensiones. Informes teléfono M-5807.
42426 26 sp.

UN muchacho desea colocarse de ayudante de chauffeur. También se ofrece otro muchacho para sirviente de oficina o laboratorio. Los dos tienen muy buenas referencias de donde han trabajado. Teléfono FO-1930. 42546 23 sp.

MATRIMONIO peninsular desea encontrar casa de vecindad o solar para encargados. Tienen buenas referencias o para cuidado y limpieza de oficinas. Informan Vapor 34. Benigno Rodríguez.
42554 23 sp.

(H) COMPRA Y VENTA DE FINCAS

36.—Urbanas

CASAS CHICAS MODERNAS A $5,500

Vendo en la calle de Fernandina cerca de Monte una o dos casas chicas que miden cada una 5.50 por 22 a $5.500. Son modernas y rentan a $50 cada una. Lo mismo vendo una que las dos, pudiendo dejarle parte en hipoteca. Para informes Vidriera del café El Nacional. San Rafael y Belascoain. Tel. A-0062. Sardiñas.
42237 23 sp.

EN MARQUES GONZALEZ ENTRE SALUD Y JESUS PEREGRINO 3 CASITAS

Vendo en Marqués González entre Salud y Jesús Peregrino tres casitas en muy buen estado a $65 metro fabricación y terreno. Miden cada una 6x18. Vidriera del café El Nacional. San Rafael y Belascoain. Teléfono A-0062. Sardiñas.
42237 23 sp.

CERCA DE PALATINO DOS CASITAS EN $3,500 MIDEN 10 x 40

Vendo en la calle de Armonía, cerca de Palatino, dos casitas de madera que miden 10x40 en $3.500. Rentan las dos $50 Esto es una ganga. No debe de perderla el primero que venga las compra. Vidriera del café El Nacional. San Rafael y Belascoain. Tel. A-0062. Sardiñas.
42237 23 sp.

EN BELASCOAIN Y POCITO CASA ANTIGUA RENTANDO $95 EN $7,500

Vendo en la calle de Pocito y Belascoain una casa que mide 6 por 40. Renta de $95 en $7.500. Mire qué renta. Dónde colocaría usted ese dinero que le dé tanto interés, como comprar esta casa. Vidriera del café El Nacional. San Rafael y Belascoain. Tel. A-0062. Sardiñas
42237 23 sp.

CASA MODERNA EN LUYANO Y EN Y HENRICLAY EN $3,600

Vendo una casita completamente moderna en la calle de Mangos, cerca de Henry Clay, compuesta de sala, comedor y dos cuartos, preparada para altos. Compre esta casita que su dinero está seguro. Renta $34. Es una ganga. Vidriera del Café El Nacional. San Rafael y Belascoain. Tel. A-0062. Sardiñas.
42237 23 sp.

CALLE de Neptuno, vendo casa dos plantas, nueva, rentando $150.00, la doy en $18.500.00. Sr. P. Quintana, U-5735, Belascoaín número 54 altos, entre Zanja y Salud.
42484 25 sp.

VEDADO

En la calle 19, próximo a L, se vende una casa antigua edificada en un solar de 13.66 por 50 metros en $27.500. El terreno solo cubre su valor. Informan: Habana 82, teléfono A-2474.
42463 22 sp.

VEDADO. Vendo chalet situado en la Calle 10, próximo a Línea. Precio $17.500. Sr. P. Quintana, U-5735 Belascoaín núm. 54, altos, entre Zanja y Salud.
42484 25 sp.

CALLE Soledad, vendo casa dos plantas nueva, rentando $90 mensuales, la doy en $10.000. Sr. P. Quintana, Belascoaín núm. 54, altos, entre Zanja y Salud. Teléfono U-5735.
42584 25 sp.

REPARTO Almendares, en lo mejor de este Reparto tengo a la venta casas y chalets que usted puede comprar uno dando solo de entrada $2.000 o $3.000 y el resto como si usted pagara un alquiler. Informamos gratis. P. Quintana y Ca. Belascoaín número 54, altos, entre Zanja y Salud, teléfono U-5735.
42484 25 sp

CALLE Aguiar, vendo preciosa propiedad rentando al mes $420, y la doy en $42.000, con facilidades de pago; también la cambio por casa vieja; se prefiere de esquina y que esté bien situada. Sr. P. Quintana, Belascoaín núm. 54, altos, U-5735.
42484 25 sp.

EN la entrada del Vedado. Con una vista preciosa al mar, vendo en $48.480 hermosa casa dos plantas, acera brisa. Todas comodidades, garages, etc. Señor Benítez. Fernando Quiñones 7, de 12 a 3
42542 22 sp.

ATENCION GANGA EN ALMENDARES

Vendo una casa frente rústico. Sala, comedor, dos cuartos, baño intercalado, entrada para máquina. Precio $4.200. Puede dejar $2.000 en hipoteca. Informan Teléfono F-3157. No corredores.
42556 22 sp.

HORROROSA GANGA

Vendo la casa Avenida de Concepción 242 casi esquina a 13 con jardín, portal, sala, dos cuartos, comedor, servicio intercalado cocina, patio, traspatio, toda decorada, a la brisa y sin estrenar. Precio $4.000 y pico de pesos. Dejo parte en hipoteca. Martín Pérez. En la misma de 10 a 12 y de 3 a 6. Teléfono I-2864.
42564 23 sp.

SE vende magnífica casa, con paredes de citarón, de azotea y cimentación excelente que permita fabricarle una planta alta; tiene garage separado y un gran patio cercado con vigas de acero y ladrillo alicatado. Informa el propietario Sr. Manuel Crovetto. Calzada esquina a Cortés, Arroyo Apolo.
42573 25 sp.

EN el Cerro se vende una esquina de 35 por 28 con varios cuartos y accesoria de madera, ladrillo y teja y renta $175. Se da barata, por embarcar su dueño. Atocha 8 1|2 B., Cerro.
42585 23 sp.

(I) COMPRA Y VENTA DE SOLARES YERMOS

REPARTO La Sierra y Miramar. En estos bellos repartos tenemos a la venta varios solares de centro y esquina, a precios baratísimos, planos y demás informes Sr. P. Quintana y Ca. Belascoaín, núm. 54, altos, entre Zanja y Salud, teléfono U-5735 y U-5820. 42484 25 sp

VENDO 1748 varas de terreno, a $4.25, a cuarenta metros de la calzada de Luyanó, apropósito para industria o edificio, con pasajes. Dirijase a Juan Gramunt, teléfono I-3388.
42488 23 sp.

SOLARES YERMOS

VEDADO

En la calle 23, próximo a G, se vende una bonita parcela de esquina con una medida de 17.50 por 28 metros. Nada mejor para edificar un chalet. Informan: Habana 82, teléfono A-2474.
42465 22 sp.

VEDADO

En la calle 6, próximo a 23, se vende una bonita parcela de 14 por 24 metros, medida ideal para fabricar una residencia con todo confort. Informan: Habana 82, teléfono A-2474.
42464 22 sp.

NEGOCIO de ocasión, vendo gran solar de esquina, con una medida de 16 por 32, situado calle B y Fuentes, Almendares; lo vendo barato y doy facilidades de pago; está propio para bodega. Su dueño, F. O. 1015.
42484 25 sp

SOLARES A PLAZOS

Se venden varios solares situados en la parte más alta de la Víbora, Reparto La Floresta. Se pueden adquirir entregando una pequeña cantidad de contado y el resto en plazos mensuales. Informes en el Edificio Barraqué. Dpto. 206. Tel. A-8875.
42512 23 sp.

SE vende una parcela de esquina en el Vedado, calle 15 esquina a 20 Mide 22.66 por 26.00 metros. Se da barata. Informes en el Edificio Barraqué Dpto. 206. Tel. A-8875
42513 23 sp.

VEDADO, ganga; parcelita 25 esquina 8, pago fácil. También la fracciono o cambio por casa. Dueño. Tel. F-1240.
42583 23 sp.

(J) COMPRA Y VENTA DE ESTABLECIMIENTOS

VENDO la mejor bodega de la Habana con un contrato de diez años, alquiler; le queda a favor $280.44 después de no pagar alquiler; venta diaria $125.00. Informa P. Quintana, U-5735, Belascoaín núm. 54, altos, entre Zanja y Salud.
42484 25 sp

GRAN bodega cantinera, vendo en la calle Lealtad con una gran venta diaria y se da barata y con facilidades de pago. Sr. P. Quintana, Belascoaín núm. 54, altos, entre Zanja y Salud.
42484 25 sp.

BARBEROS. Vendo una 4 sillones blancos, espejos corridos y equipado a la moderna, la más céntrica del barrio con buena clientela y cuatro años contrato, media cuadra Estación Central. Aprovechen esta ganga. Me he colocado en el Gobierno y por eso la vendo. Precio $906. Merced 109. Ortega.
42565 23 sp.

SE vende una Peluquería de señoras y niños con mucha y escogida clientela. Está situada en una de las calles más céntricas de esta capital, instalada con todos los adelantos modernos, largo contrato y poco alquiler. Se da barata por tener su dueño que ausentarse urgentemente. Dirigirse al Apartado 351.
42515 22 sp.

BODEGAS EN VENTA

1.000 pesos de contado y 1.000 en plazos cómodos, vendo bodega sola en esquina conviviendo para familia. Informa Sr. Tamargo. Belascoain y San José. Café La Eminencia, de 2 a 5. Teléfono U-5540.

Bodega vendo en el centro de la Habana en $6.000. Si tiene referencias se la doy con $2.500 de contado y el resto en pagarés. Informa: Tamargo. San José y Belascoain. Café, de 2 a 5. Tel. U-5540.

Gran bodega en la Habana, sola en esquina, 5 años contrato, poco alquiler. Venga a verme si tiene $4.000 de contado Es un gran negocio. El dueño lleva en ella 7 años y se retira, por eso se vende barata. Informa: Tamargo. San José y Belascoain, café, de 2 a 5.
42521 23 sp.

(K) COMPRA Y VENTA DE ANIMALES

SE venden dos perros Pointes, un cachorro que cobra y un maestro en la codorniz y una escopeta calibre 20, vizcaína. Carlos III y Luaces, panadería.
42475 24 sp.

(L) AUTOMOVILES

39.—Venta

SE vende Hudson 5 pasajeros, San Lázaro 315. 42472 28 sp.

OPORTUNIDAD PARA PERSONA DE GUSTO

Automóvil Packard, premiado en la Exposición de New York en Diciembre de 1925. Motor de 8 cilindros, cinco asientos, tipo Sport Luxe Special, color crema, equipado con últimos detalles, seis ruedas de disco y 6 gomas con sus cámaras. Póliza de seguro vigente por un año más. Garantía absoluta de 5.000 millas caminadas solamente, derecho a esmerilado y limpieza de carbón todavía vigente con la agencia. Precio $3750.00. Nicolás Quintana. 11 esquina a 2, Vedado. Solamente se puede ver a las 7 1|2 de la mañana y a las 2 de la tarde.
42430 27 sp.

AUTOMOVILISTAS

Comprando máquina usada o vendiendo hágala repintar y ponerla como nueva, baratísimo. Arreglamos encendido, carburación, cargamos acumulador, barato; hasta enseñamos a manejar si no sabe sacándole título. Centro Automovilista San Lázaro 360 casi esquina a Belascoain. 42578 5 oct.

CAMION STEWART

2 1|2 toneladas, vendo en buenas condiciones, listo para trabajar. Velázquez 98 esquina a Guasabacoa.
42569 25 sp.

40.—Reparaciones y Accesorios

LA UNICA CASA QUE SE DEDICA A LIMPIAR AUTOMOVILES EN LA HABANA

Tenga su carro limpio y pintado. Nosotros se lo haremos, en poco tiempo y verá que queda mejor que en otros lugares a más bajo precio. P. C. Altman. Aramburu 2. Teléfono U-2052.
42470 20 oct.

CHASIS PARA REPARTO

Se venden dos, completamente nuevos, marca Chevrolet, media tonelada o tonelada y media, al contado o plazos, con poca cantidad de contado. Tengo carrocerías abiertas y expreso. Sirven para guagua hasta 18 pasajeros. Pida mis precios. Miles. Prado y Genios.
42550 24 sp.

CHEVROLET ULTIMO MODELO

Se vende uno completamente nuevo, con facilidades de pago y poca cantidad de contado. Vea otros modelos abiertos o cerrados en el salón de Exposición de E. W. Miles. Prado y Genios.
42549 24 sp.

(LL) DINERO EN HIPOTECAS

41.—Se ofrece

DINERO al 7 y 8 por ciento, tengo para colocar $80.000, que los doy juntos o fraccionados por uno o diez años, pudiendo devolverlos cuando usted quiera. P. Quintana, Belascoain núm. 54, altos, U-5735, entre Zanja y Salud.
42487 25 sp.

$40.000. Doy al 6 1|2 sobre propiedad en la Habana, que garantice ampliamente. No se moleste en ofrecer algo que no sea muy sólido. Sin intermediarios. Teléfono U-4041. 42543 22 sp.

42.—Se toma

TOMO en primera hipoteca sobre buena garantía en propiedades las siguientes cantidades: $4.500 al 9; casa dos plantas $8.500 al 9; esquina dos plantas; $4.000 al 8, una planta; $12.000 al 8, dos plantas y media; $7.000 al 8, dos plantas; $32.000 al 9 sobre 14 casas modernas. Sr. Marín. Aguiar 59. Tel. A-6283.
42553 23 sp.

(Ñ) ENSEÑANZAS

EX-DIRECTOR de Colegios de 1a. y 2a. Enseñanza, con amplias referencias, solicita habitación amueblada a cambio de una o dos horas de clase. Tel. A-1593. De 10 a 12 y de 3 a 5.
U H 42566 22 sp.

(O) HOSPEDAJES

45.—Hoteles

HOTEL MANHATTAN

El hotel preferido por los turistas y los del país. Su vista panorámica es espléndida.

En cuanto a confort es considerado este hotel como de los más refinados del mundo.

Todos los cuartos con baño y teléfono.

Trato esmeradísimo. Cocina francesa, española y cubana. Módicos precios. San Lázaro y Belascoaín. M-7924.
E 2112 Ind 1 Sp.

HOTEL MAJESTIC

Belascoaín, 5

250 habitaciones con 250 baños. Teléfs. Centro Privado U-1081, U-1082

Es el privilegiado por las familias que deseen vivir con economía y lujo, sin carecer del confort que exige la vida moderna, como baños privados con agua fría y caliente y teléfonos privados, así como una abundante y sabrosa comida. Para familias numerosas, precios especiales. Especialidad para matrimonios recién casados pasar su luna de miel.
42434 1 oct.

46.—Casas de Huéspedes.

CASA DE HUESPEDES

Galiano 84, altos del Café "La Isla". Hay un departamento con tres habitaciones, baño privado y terraza, propio para familia. Otro con balcón a Galiano.
42571 27 sp.

(S) MUEBLES Y PRENDAS

52.—Venta

EN SUAREZ, 43 Y 45.

entre Gloria y Apodaca, están realizando todas las existencias de muebles, a precios tan bajos que nadie sale sin llevar algo. En esa misma casa, "LA ZILIA", alquilan pianos a precios de situación. También se están deshaciendo de las ropas de etiqueta por el mismo procedimiento: "echando la casa por la ventana". Venga hoy y se convencerá de lo que dejamos dicho. Suárez, 43 y 45.
E 2111 Ind 1 Sp.

SE venden varios muebles de una casa particular, finos, en muy buen estado. Vedado, calle Paseo 268, entre 25 y 27, bajos. 42450 23 sp

LIQUIDA LOS MUEBLES

La Casa Pernas. Juego cuarto $75. Otro lunas ovaladas $90. Sillas caoba $1.99. Sillones mimbre $12. Buró cedro $20.00. Mesa consola $12.50. Reloj pared $3.00 15 días cuerda. Neptuno 198.
42419 22 sp.

COMPRAMOS MUEBLES A-7589

Muebles modernos, pianos, victrolas, mantones, objetos de arte y valor. En muebles finos pagamos buenos precios Avise al Teléfono A-7589. 42667 30 sp

MISCELANEA

PARA PELUCAS Y BISOÑES

Con arte y perfección para ambos sexos, que se confunden con el propio cabello. Patentes para evitar la caída del cabello y tintes para sus canas. La peluquería perfumería y barbería:

"TORRE DE ORO"

DE RAMON GUALDA

Manzana de Gómez, por Monserrate. Teléfono A-6744 42477 5 oc.

CRONICA SOCIAL

CORONEL JOSE GALVEZ

Murió a las cinco de la mañana de ayer lunes.

La triste y dolorosa nueva, ha sorprendido a la sociedad habanera, que admiraba al libertador frenético, romántico y virtuoso.

Corrió la noticia por la República que él conquistara con valor, heroísmos y sacrificios que únicamente saben de la importancia que tienen los que trotamos en pos del santo ideal en los intrincados y agrestes campos de la revolución en los días oscurecidos de los años 1896 y 1897.

El Centro de Veteranos de la Independencia, puso la bandera de la patria a media asta con un crespón que la recoge como para que no flote al aire libre de sus alegrías.

Dispuesto está por el Alcalde de la ciudad, señor Manuel Pereira, según me informó al darle la infausta noticia, que se le dé sepultura al cadáver del mambí glorioso, en la tumba del mausoleo en que se yergue la figura del famoso invicto General Quintín Banderas.

La Asociación de Periodistas amigos del Alcalde Municipal señor José María de la Cuesta, que recuerda el valiosísimo concurso que prestara su hija la soprano señorita Zoila Gálvez, a la grandiosa fiesta dada en el Teatro Nacional, le ofrendará una hermosa corona y ha designado una Comisión para que la represente en el sepelio que tendrá lugar a las nueve de la mañana de hoy.

El Coronel José Gálvez, hijo de Santa Clara, nació el año 1863.

Tenía, pues, sesenta y tres años de edad.

Por dos ocasiones fué postulado para Representante.

Operó durante la guerra en Pinar del Río, a las órdenes de los hermanos Generales Vidal y Juan Eligio Ducassi, Pedro Díaz y del Lugarteniente General Antonio Maceo.

Su valentía fué demostrada en los combates hasta llegar al grado que ostentó.

Su caballerosidad y capacidad lo hicieron distinguir durante ocupó la plaza de Alcalde de la Cárcel de Guanajay y mientras desempeñó el puesto de Jefe de la Limpieza de las Calles de la Habana, en el Departamento de la Secretaría de Obras Públicas.

De San Julio número 15, esquina a San Bernardino, Peparto de Santos Suárez, saldrá el entierro.

A su viuda la señora Justa Cuevas, a sus hijos la señorita Zoila Gálvez, Conrado y Osvaldo, así como a la madre desconsolada y llorosa, mi pésame de condolencia.

Mañana, hablaremos del entierro. Pobre cubano, D. E. P.

Alberto Coffigny Ortiz.

ANUNCIESE EN EL "DIARIO DE LA MARINA"

M.E.C.D. 2016

SIGUE EL CONFLICTO EN LAS CASAS DE SALUD "LA BENEFICA" Y "LA PURISIMA"

Viene de la página PRIMERA

LA COMISION EJECUTIVA

Presidida por el señor Bouza se reunió por la tarde la Comisión Ejecutiva en sesión secreta, que tomó los siguientes acuerdos:

Primero: Que por la forma en que se viene desenvolviendo la huelga planteada en estos últimos días por la Federación Médica de Cuba en la casa de salud "La Benéfica" y por la actuación de las autoridades sanitarias en relación con dicha huelga, tal parece que éstas apoyan de modo evidente dicho estado de cosas, con menoscabo de los intereses del Centro Gallego.

Segundo: Que estando los médicos de la casa de salud en completa rebeldía con esta asociación y de conformidad con las instrucciones de la Federación Médica de Cuba, la Comisión Ejecutiva resuelve, por unanimidad, autorizar al presidente de la misma para que pueda disponer la retirada de todos los enfermos de la casa de salud y proceder, en consecuencia, a la clausura de la misma, en la oportunidad que lo crea conveniente.

Tercero: Autorizar asimismo al presidente de la Sociedad para que cuando lo estime oportuno pueda proceder a la reorganización del Cuerpo facultativo de la casa de salud "La Benéfica", pudiendo declarar cesante a todo el personal facultativo o parte de él, designando a los sustitutos que estime conveniente.

SOLIDARIZAN LOS MEDICOS DE ORIENTE CON LA FEDERACION

El Secretario de la Administración provincial de Santiago de Cuba transcribe al Secretario de Gobernación la copia del escrito que le dirigieron el presidente de la Delegación del Centro Gallego en aquella ciudad, sobre el conflicto con la Federación Médica de Cuba.

He aquí la comunicación:

"Sr. Gobernador de Oriente.
Ciudad.

Señor:

Tengo el honor de informarle a su superior autoridad que en el día de ayer, por acuerdo de la Federación Médica de Cuba, han sido suspendidos los servicios de nuestros médicos en la Casa de Salud, por orden del Colegio Médico de esta localidad.

Como esta Delegación que tengo el honor de presidir no tiene conflicto alguno con el citado Colegio Médico local, no creemos justa la medida tomada con dicha Delegación.

Lo que ponemos en su conocimiento por lo que pudiera ocurrir.

De usted con la más alta y distinguida consideración.—(F.) **Manuel Mayo**, presidente."

EL GOBIERNO INVESTIGARA EN EL ORDEN INTERIOR DE LAS CASAS DE SALUD.—NOMBRARA SUPERVISORES DE SANIDAD Y DE HACIENDA EN LAS MISMAS

Ayer por la mañana estuvo en Palacio, en compañía de los doctores Rensoli y Muxó, el Secretario de Sanidad.

Los primeros se despidieron del Presidente por embarcar hacia Washington con objeto de asistir a una conferencia sanitaria y el último le dió cuenta de la situación creada por los médicos a las casas de salud de los Centros Regionales.

En opinión del Secretario, el conflicto ha sido resuelto por él y así lo expondrá a los médicos y a las casas de salud, y se trata de establecer supervisiones en dichos centros por la Secretaría de Sanidad, para la parte técnica, y por la de Hacienda para la parte administrativa.

ASOCIACION DE DEPENDIENTES

En la Casa de Salud "La Purísima Concepción", de esta Asociación, también continúa en el mismo estado en que la plantearon los doctores de su Cuerpo Facultativo.

No dan consultas a los enfermos que ellos consideran no graves, a los graves se les concede la entrada en el sanatorio citado.

SESION SECRETA

Anoche se reunió en sesión secreta la Sección de Beneficencia de este Centro, presidida por el señor Enrique Rentería, por encontrarse enfermo su presidente, señor Mijares, vicepresidente de la Asociación.

Se aprobó por unanimidad la actuación de la Comisión que actúa en la casa de salud y el señor Rentería explicó todo lo ocurrido en la entrevista tenida ayer por la mañana con el Secretario de Gobernación, señor Zayas Bazán, con quien volverá a conferenciar hoy a las nueve y media a. m., para continuar tratando del conflicto de la huelga.

ACLARACION IMPORTANTE

Me interesa hacer constar, en el propósito que tengo, y conmigo toda la Junta de Gobierno de la Asociación de Dependientes del Comercio de la Habana, de que sea siempre la verdad la que guíe nuestros pasos en el presente conflicto planteado por la Federación Médica de Cuba, en contra de esta y otras instituciones análogas, que no es cierto, como se ha publicado en la prensa, que en la Farmacia de nuestra Quinta de Salud se hayan despachado fórmulas sin venir autorizadas por un facultativo.

La Junta de Gobierno de esta Asociación ha sido, es y será muy celosa en el mantenimiento de sus fueros con relación al cumplimiento de sus deberes y ejercicio de sus derechos y por ningún momento consentirá que se falte en modo alguno a las leyes de la República, que no solo acata leal y fielmente, sino que propende a que sean cumplidas sin vacilación, siendo así que por tales razones no permitirá que en nuestra Casa de Salud ni en cualquier otra dependencia de la misma, se falte a las disposiciones vigentes en materia sanitaria.

Esta rectificación es un legítimo tributo a la verdad y la Junta Directiva, por mi conducto, desea que la opinión imparcial conozca que nuestra conducta de respetuoso acatamiento a las instituciones y a las leyes del país no ha variado en nada y que seguimos situados en el mismo terreno de reflexiva energía que las circunstancias demandan.

La Habana, 20 de septiembre de 1926.—**Enrique Rentería**, presidente, p. s. r.

DECLAIACIONES DEL DOCTOR MARIO AYALA

Anoche cuando iba a tomar el tren en la Estación Terminal el doctor Mario Ayala, jefe local de Sanidad de Yaguajay e interrogado por el repórter del DIARIO que hace información en la misma, declaró lo siguiente:

"Hace unos tres días vine a la Habana llamado por el señor Secretario de Sanidad, toda vez que según tengo entendido, hay jefes locales de Sanidad que serán nombrados inspectores a las órdenes del propio Secretario, con el objeto de utilizarnos en el problema planteado entre las casas de salud y la Federación Médica, en el caso desgraciado de que no se soulcione éste.

He aquí el por qué de los llamamientos a muchos jefes de Sanidad.

ACUERDOS TOMADOS ANOCHE PO LA FEDERACION MEDICA

Anoche a las once se reunió nuevamente el Comité Ejecutivo de la Federación Médica de Cuba en su local de Malecón No. 15, y acordó:

1º—En obsequio a la intervención plausible de los Secretarios de Sanidad y Gobernación en el asunto en litigio entre la Federación, el Centro Gallego y la Asociación de Dependientes, permanecer por el momento en las mismas condiciones, es decir, en la suspensión parcial de los servicios, prestando atención solamente a los enfermos asilados, a los casos de urgencia y a los que padezcan enfermedades infecciosas.

2º—Reunirse mañana a la una de la tarde para seguir tratando el asunto hasta su resolución; y

3º—Publicar un manifiesto dirigido a los socios de las Asociaciones Regionales explicándoles los motivos del actual conflicto y haceles ver claramente que cuantas peticiones hace la Federación médica son beneficiosas directamente para el socio.

HE AQUI EL MANIFIESTTO

FEDERACION MEDICA DE CUBA

MANIFIESTO

AL PUEBLO

A LOS SOCIOS DE LAS ASOCIACIONES BENEFICAS REGIONALES

Como constituyentes de esas instituciones benéficas, como elemento de trabajo que contribuyen más que ningún otro a la grandeza de ellas, como miembros respetables de la Sociedad Cubana, los médicos nos consideramos con el derecho inalienable de dirigir las peticiones que creemos convenientes para nuestro mejoramiento y creemos que los actuales directivos de las referidas organizaciones tienen el deber de satisfacer nuestras demandas.

Hemos hecho nuestras peticiones hace diez meses sentando el principio de que deseábamos actuar dentro de los límites de la mayor comprensión y armonía y haciendo constar nuestros propósitos de rectificación oportuna tan pronto se nos evidenciara que nuestros anhelos no obedecían a un justo principio de equidad.

A esta actitud nuestra han correspondido los directivos de las instituciones benéficas regionales, tres meses después, enviándonos un acuerdo conjunto, tomado en una reunión de Presidentes en la cual tenían mayoría sociedades que no tienen establecido sanatorios y a las que no nos habíamos dirigido por no creerlas interesadas en el asunto. Y este Comité, al que no concedemos la representación legal de los núcleos sociales a los que dirigimos nuestras peticiones nos contesta arrogantemente rechazandolas.

Consideramos despectiva y arrogante la forma en que se responde a nuestras solicitudes; y, en vista de ello, adoptamos la resolución que dejamos expresada y que mantendremos hasta donde sea necesario, basándonos en el libre derecho que rige en los pueblos democráticos.

Nadie podrá, con justicia, pensar que vamos guiados por un espíritu de egoismo. Ninguna clase social presta tan desinteresamente su trabajo y realiza con tanto altruismo su labor como la clase médica. Consulte su conciencia el lector de este manifiesto y diga si en más de una ocasión no tuvo en sus horas de dolor, en la enfermedad de la mujer o del hijo el consuelo desinteresado del médico.

De la misma manera, actuaremos en relación con las instituciones benéficas a que nos referimos. Pierdan ellas el carácter especulativo que han adquirido, abandonen el lujo de la ostentación, limítense a la práctica del bien a sus asociados sin tener preferencia ni conceder privilegios; y, entonces, los médicos estamos dispuestos a contribuir, como siempre lo hicimos, al bienestar de las clases necesitadas y a mantener la salud en los menesterosos, sin fijarnos en retribuciones.

Lo que no queremos, y estamos dispuestos de cualquier manera a obtener, es seguir siendo víctimas de la explotación; lo que deseamos es que tres mil familias de médicos cubanas no sigan sufriendo escaseces, y aún miserias, para que tres o cuatro centenares de aprovechados especulen con el trabajo de quienes tenemos el derecho a vivir decorosamente en nuestra patria.

Libramos de esas inculpaciones a los cuerpos sociales que constituyen las instituciones benéficas, cuyos intereses, igualmente que los nuestros, son objeto de la especulación. A esos núcleos nos dirigimos, ahora, para darle cuenta de la forma inadecuada en que se están desenvolviendo las sociedades y para expresarles todo el peligro que envuelve para la salud, el engaño colectivo de que son objeto.

FALSEDAD CIENTIFICA

Hemos solicitado que en los sanatorios y casas de salud exista un médico de visita y un médico interno por cada sala con no menos de cuarenta enfermos y que los facultativos no sean obligados a efectuar más de quince consultas diarias.

Es una farsa realizada hasta ahora, lo que viene sucediendo con la asistencia médica en las referidas instituciones. Obligados a un trabajo abrumador, los facultativos no tienen tiempo material de fijar su atención sobre los pacientes. Para conocer lo que tiene un enfermo, formándose un juicio de su mal, es necesario emplear cuando menos media hora, muchas veces, una o dos horas. En las consultas de las asociaciones regionales, los médicos se ven obligados a ver treinta o cuarenta enfermos en el espacio de dos horas; ni cinco minutos corresponde a cada uno. Esto constituye una falsedad científica atentatoria a la vida de las personas.

Y resulta, como todo el mundo sabe, que los socios privilegiados, los que por su dinero u otras circunstancias tienen significación, reciben un cuidado preferente, mientras que la masa de asociados recibe la perjudicial atención que hemos señalado.

Es también un verdadero atentado a la vida de las personas exigirles a un cirujano que realice tres o cuatro intervenciones de importancia, en una sola sesión porque el agotamiento que produce la atención de cada caso y el medio enrarecido en que trabaja, es posible que coloquen al operador en condiciones físicas capaces de producir el efecto que dejamos expuesto.

El servicio de enfermeros, que nosotros pedimos sea mejorado, deja mucho que desear en las instituciones benéficas; y esto no es una declaración que necesita ser evidenciada, ya que lo saben los miles de pacientes que pasaron por aquellos lugares.

En ellas, no hay establecidos un regimen de alimentación indispensable.

De tal suerte, no constituye una injusticia, sino una razonable petición beneficiosa para los propios asociados, que se solicite un aumento proporcional en el número de médicos y un mejoramiento en la asistencia de los enfermos.

AUMENTO DE HABERES

También hemos pedido un aumento lógico en los haberes del cuerpo médico de las Instituciones Benéficas.

Desde el Director de una casa de salud hasta el médico más modesto de cualquier Delegación, están percibiendo haberes que resultan insignificantes en relación con la responsabilidad de los cargos, la cantidad de trabajo y el costo de la existencia. Un cirujano de primera clase, obligado a realizar varias intervenciones diarias y a efectuar numerosas consultas, recibe una retribución que nunca excede de trescientos pesos y que por lo general, es inferior a doscientos. Un médico de visitas obligado a prestarle atención a su sala y a dar consultas en su oficina al que se le exigen conocimientos y solvencia profesional y moral suficiente, está retribuído con la cantidad de ciento veinte y cinco a doscientos pesos. Un médico interno, con tres a cinco horas de guardia, recibe ochenta a ciento veinte y cinco pesos. Un médico de Delegación que debe prestarle servicios profesionales a un número de asociados que fluctua entre 100 y 1,000 es pagado con cantidades que nunca sobrepasan a setenta y cinco pesos y a veces no llegan a treinta.

¿Qué responsabilidad y qué exigencia pueden tenerse con un personal de tal manera pagado que debe considerarse por fuerza explotado en sus funciones? ¿No es mucho mayor el haber que percibe un empleado cualquiera, público o privado, sin necesidad de haber estudiado una carrera y sin la responsabilidad de los que tienen en sus manos la salud del prójimo?

Consideramos que es interés de los propios asociados en las Instituciones Benéficas, más que interés nuestro, tener a sus médicos perfectamente retribuídos y de acuerdo con la petición que nosotros hacemos que está basada en el concepto internacional moderno del trabajo. Tanto más cuanto que somos los médicos la base en que descansa todo el grandioso edificio de las instituciones benéficas y es sobre los servicios profesionales en que está cimentada la grandeza presente y futura de esas asociaciones.

Por consiguiente, justo es que se sacrifique un tanto el lujo en los salones, que se atienda un poco menos a las exigencias de la vanidad pensando que las instituciones son constituídas por hombres modestos, que tenga en cuenta un poco menos la diversión y el deporte, que se considere necesario para la salud del enfermo tanto la atención del médico y sus ayudantes como la fachada del local en que se encuentre alojado y la magnitud de los jardines que le rodean.

Porqué las Asociaciones Benéficas han equivocado el camino que emprendieron en su nacimiento. Nacieron para repartir el bien entre las clases necesitadas, para acoger en su seno el menesteroso privado de la salud; fué el propósito de sus fundadores, cuando sacrificaron su peculio y realizaron sus esfuerzos, suplir tanto como fuera posible los cariños del hogar para el ausente víctima de una dolencia. Y de ninguna manera pensaron ellos que estaban trabajando para fabricar artesonados de oro y levantar estatuas de bronces sobre pedestales de granito.

RETIRO PROFESIONAL

Solicita, de la misma manera, la Federación Médica de Cuba, sea establecido el retiro profesional a sus médicos de acuerdo con leyes equitativas. Parece que no tenemos necesidad de insistir demasiado para evidenciar la justicia de esta petición; algunas instituciones ya le tienen establecido voluntariamente. En todas las clases sociales este movimiento de protección a la ancianidad constituye un anhelo sin necesaria justificación de puro admitido. Por lo demás, ello no significa un gravamen ni significa sacrificio de ninguna naturaleza para el cuerpo social; que, volvemos a repetirlo, debe considerarse interesado más que nadie en el porvenir de quienes le sirven lealmente.

GARANTIAS EN LOS CARGOS

La Federación Médica de Cuba solicita de las instituciones benéficas que garanticen por un contrato previo, mediante su intervención, la inamovilidad de los profesionales médicos que desempeñen cargos en ellas. El que conozca la interioridad en esas organizaciones sabe cuántas arbitrariedades se han cometido, y se cometen, frecuentemente, contra el derecho de quienes prestan su concurso a la obra de beneficencia que se realiza. La intriga en todas sus formas, el interés personal enmascarado, en muchas ocasiones, y la ignorancia otras veces, han cometido verdaderas iniquidades separando violentamente de sus cargos a médicos prestigiosos que desempeñan sus funciones con la mayor lealtad y suficiencia indiscutible. No es necesario citar casos que a cientos pueden recordarse.

Estos atropellos, estos atentados al respeto que se merece una clase culta y prestigiosa, este vejamen que se infiere frecuentemente a quienes no omiten sacrificios en el cumplimiento de su deber y son reputados en la sociedad como personas intachables, perjudica a la masa social más que a los propios a quienes se infiere. Los perjudica porque obliga a los profesionales a sostenerse en sus cargos mostrando preferencias a quienes consideran influyentes y despreocupándose del núcleo general; porque los mantienen en el pensamiento de que las posiciones que ocupan son transitorias y no guardan relación en los méritos que contraigan; los perjudican porque mantienen la ansiedad constante en el cuerpo profesional y no permite la solidez de conceptos y la unidad de acción que son imprescindibles en la misión altísima que desempeñan.

No constituye, por consiguiente, una exigencia injustificada la solicitud que se expresa. Todas las sociedades constituídas en el orden mercantil, todas las empresas organizadas garantizan la estabilidad de sus empleados. Y nuestra República, como en casi todos los estados modernos, las propias leyes ofrecen esa seguridad a sus servidores.

SERVICIOS SOLAMENTE PARA LOS POBRES

Solicita la Federación Médica de Cuba, si bien esta aspiración ha sido pospuesta, que los servicios benéficos sean prestados solamente a personas que no sean ricas, que no tenga reconocida solvencia económica.

No hay leyes escritas, desde luego, que amparen esta atención. Pero hay una ley moral, hay la práctica en todos los pueblos cultos y avanzados de la tierra, hay razones incontrovertibles que le dan toda la fuerza justiciera en que amparamos esta solicitud nuestra. Y parece que no sería necesario, al dirigirnos a hombres de una raza que tiene la hidalguía y la generosidad como fundamentos de su carácter, establecer una argumentación demostrativa de la justicia que la asiste.

En todas partes, las personas de posición económica desahogada contribuyen con su peculio personal, y con su esfuerzo, a crear y mantener organizaciones de carácter benéfico o científico, para auxilio de los necesitados, de los que no tuvieron la suerte, la habilidad o el talento de crearse una posición en riqueza. Esta dádiva generosa es una especie de restitución del capital al esfuerzo; es un reconocimiento tácito al derecho universal de que cada hombre tenga en medio de la sociedad en que se desenvuelve los medios imprescindibles con qué atender al sagrado principio de su propia conservación; es un puente de plata, débil si se quiere, para darle salida a las ansias restitutivas de aquellas clases, las más numerosas, que se consideran ultrajadas por el régimen social en que vivimos. El ejemplo de los Rockefeller, de los Morgan, de los Fords, de mil más en Norte América y en Europa—en la propia España—es bien elocuente. ¿Es que no son estos españoles a quienes dirigimos nuestra solicitud de la misma madera que aquellos hidalgos generosos, orgullo de nuestra raza, que se quitaban sus camisas para dársela a los necesitados y hacían lucir sus espadas para defender el honor de cualquier dama desconocida que le saliera al paso?

Parece que no. Necesitan, aun cuando tengan sus millones de pesos, acogerse al recinto creado para proteger los pobres. Mas que los pobres mismos se apresuran hacer uso de los derechos que les concede su recibo mensual; y como su capital les produce la influencia, son ellos los que más disfrutan, los que reciben más cuidadosa atención, los que utilizan con preferencia los servicios que se le ofrecen; los que ocupan los cargos en las directivas para después, en algunos casos, especular con las influencias o realizar otras especulaciones menos confesables. !Y todavía quieren conquistar la gloria, la gloria falsa, de colocar su nombre en las fachadas de los palacios!

Es una situación original ésta que señalamos, es el borrón más negro echado sobre la blanca página de la historia de esas instituciones; es el asombro de cuantos extranjeros eminentes nos visitan y admiran la fuerza de esas organizaciones cooperativas. Porque verdaderamente resulta inaudito que en ellas, al revés de lo que sucede en todas partes del mundo, sean los pobres quienes están manteniendo instituciones cuyo mayor disfrute lo realizan los ricos cuando debía ser un honor para esas personas que se enriquecieron contribuír espontáneamente a ofrecer su peculio y su trabajo a las instituciones que le prestaren calor cuando ellos estaban necesitados. Debía ser un legítimo orgullo, una generosidad que no fuera preciso excitar, que esos ricos contribuyeran al engrandecimiento de las asociaciones benéficas, al bienestar de sus compatriotas necesitados, sin hacerse pagar en servicios la insignificante cuota con que contribuyen al bienestar común.

Esta petición nuestra resulta de mayor beneficio para las sociedades que para nosotros mismos. Unos cuantos miles de asociados, en el total de los que figuran en todas las instituciones estarían comprendidos en la clasificación que pudiera dárseles de socios protectores, sin recibir los beneficios sociales; sería pensar demasiado mezquinamente suponer que fueron todos esos ricos a borrarse de las filas de socios por no disfrutar de esa beneficencia. En cambio, se evitarían las preferencias enojosas y el núcleo social estaría más protegido en sus legítimos derechos.

No es equitativo, por otra parte, que esas clases solventes dejen de contribuír con la parte proporcional que les corresponde a los medios legítimos de existencia de los profesionales médicos; en la mutua relación económica que guardan entre sí los distintos componentes sociales.

INSTITUTO PARA EL PROGRESO DE LA MEDICINA

Solicitamos también que las asociaciones contribuyan de alguna manera a la creación de un instituto para el progreso de la medicina en Cuba. Nuestra idea es fomentar un gran establecimiento de investigaciones y estudios, con laboratorios, clínicas, etcétera. Para este fin solicitamos el apoyo oficial, la contribución directa de la clase médica, la protección de empresas y compañías radicadas en el país; es nuestra concepción una idea grande de protección a la humanidad y de dignificación a la patria. Y nos pareció que era un honor conferido a las instituciones benéficas, además de un modo eficiente para aumentar el capital necesario, darles la oportunidad de realizar su contribución a un proyecto de tan positivos beneficios generales; tanto más cuando que siendo la beneficencia pública la principal finalidad de las instituciones a quienes nos dirigimos, parecían que ellas deben tener un interés directo en el adelanto de las ciencias médicas.

Esta organización habría de ser regida por un patronato formado por elementos representativos de las distintas corporaciones y entidades sociales existentes en la República.

Esta petición nuestra no tiene, desde luego el carácter de una exigencia; pero es evidente que las instituciones a quienes nos dirigimos deben estar interesadas en el proyecto y que es tan insignificante el sacrificio pecuniario que se solicita que no había de empobrecer la hacienda de ninguna persona.

Ellos mismos, al fin y al cabo habrían de recibir los beneficios de los estudios y de las investigaciones que se realizaran y con esta petición nuestra también le dábamos la oportunidad de que sobre las asociaciones benéficas cayera una parte de la gloria que habría de significar este proyecto nuestro.

VIOLACIONES A LAS LEYES Y A LOS REGLAMENTOS

Bueno es que digamos asímismo con toda claridad el modo cómo en los sanatorios de las asociaciones se violan manifiestamente las Ordenanzas Sanitarias. No hay una sola que mantenga su situación dentro de las leyes de la República; en algunas de ellas, las violaciones son de tal naturaleza que constituyen un atentado a la higiene pública.

Número insuficiente de médicos y enfermeros, construcciones inadecuadas, asistencia impropia, hacinamiento de camas, carencia de laboratorios apropiados y de clínicas especiales, etcétera. Y todo ello mientras el dinero social se dilapida en los salones de bailes.

De la misma manera, se violan constantemente, con perjuicio del núcleo social y de los profesionales, los Reglamentos de las propias instituciones. Enfermos crónicos, muchos con dolencias hereditarias, hacen uso de los servicios profesionales, con sólo tener un poco de influencia entre los miembros directores; los familiares y allegados de éstos, aun sin ser socios, aprovechan los servicios del conglomerado, realizando una verdadera estafa al procomún y con abuso manifiesto de los profesionales contratados para prestar sus servicios de acuerdo con los Reglamentos.

ESPECULACION Y NO BENEFICENCIA

Peor que todo eso es todavía el hecho de que esas llamadas asociaciones benéficas se hayan convertido en centros de especulaciones mercantiles. La admisión de pensionistas en los sanatorios constituye un negocio que no tiene nada que ver con los fines generosos de la fundación de esas instituciones. Pierden ellas su carácter de cooperativas benéficas cuando se lanzan al terreno del negocio privado; y resulta verdaderamente irritante que constituyan, como prácticamente lo son, verdaderos trust, que matan toda iniciativa privada haciendo imposible el libre ejercicio de la medicina en el sentido de las clínicas y acaparando el negocio que ellas constituyen. No obstante, respetamos el estado actual de cosas.

De la misma manera han penetrado las instituciones benéficas en el campo de los negocios corrientes cuando han venido a constituír empresas teatrales o cinematógrafos, realizando operaciones mercantiles de esta índole que no guardan relación de ninguna clase con la finalidad benéfica que se atribuyen.

Y mucho peor que todo eso es el establecimiento de bancos, con el nombre de cajas de ahorros y disfrazados con el pretexto de la economía privada, para especular a veces con toda clase de transacciones mercantiles.

Otros negocios más, que no tienen relación con el fin altruísta que tanto se pregona, podríamos señalar; pero basta que con esos ejemplos se evidencie cuán lejos se encuentran de la posibilidad que ellas puedan ser consideradas, como algunos pretenden, instituciones de utilidad pública.

Bajo el punto de vista de nuestras aspiraciones, no nos interesarían tales circunstancias—al menos en lo que se refiere a lo señalado en los últimos párrafos—si ello no fuera una justificación a nuestra inalienable derecho de pedir una mayor retribución y mejores consideraciones, ya que sobre los médicos, y su trabajo, se ha levantado el pedestal que produce el dinero necesario para tan fabuloso negocio.

VAN LLEGANDO DETALLES..:

Viene de la página 9

yan sido alcanzado por el mal tiempo.

EL DIRECTOR DE SANIDAD DE PERU

En este vapor ha llegado el distinguido médico peruano doctor Sebastián Loronte, quien se dirige a Washington con objeto de tomar parte en un Congreso científico que se efectuará en dicha ciudad.

Acudió a recibir al doctor Lorente el director interino de Sanidad de Cuba, doctor José A. López del Valle, amigo particular del distinguido viajero quien además lo invitó para un homenaje que se le ofrecerá en la Sociedad Médica de la Habana.

DOS LITERATAS CHILENAS

En tránsito para París van en el Oroya las señoritas Elvira Santa Cruz y la abogado Hortensia Caffarena.

UN PINTOR

Llegó asimismo en este barco el pintor y escritor señor Francisco Abril.

DESASTROSA SITUACION EN MIAMI

CABLES DEL PRESIDENTE MACHADO

El Cónsul de Cuba en Cayo Hueso comunicó ayer a la Secretaría de Estado que la situación en Miami es desastrosa, motivo por el cual el Cónsul Milord no ha podido comunicarse con la Secretaría.

Agrega el señor Ponce, Cónsul en Cayo Hueso, que tanto el señor Milord como su familia se hallan bien.

CABLES DEL PRESIDENTE MACHADO

El señor Presidente de la República, General Machado, ha dirigido los siguientes cablegramas con motivo de la catástrofe de Miami:

"A su Excelencia Calving Coolidge, Washington. Al conocer la magnitud de la catástrofe que sufre la ciudad de Miami apresúrome a significar a Vuestra Excelencia y al pueblo americano la expresión de mi sincera condolencia y la del pueblo cubano.

(Fdo.) Gerardo MACHADO,
Presidente de la República de Cuba.

"Al Alcalde de Miami.

Profundamente afectado por la desgracia que acaba de sufrir esa ciudad, tan ligada a nosotros por los lazos de afecto y proximidad, signifícole el más vivo sentimiento de simpatía a usted y a su convecinos.

(Fdo.) Gerardo MACHADO,
Presidente de la República de Cuba.

MIAMI, DESPUES DEL DESASTRE

MIAMI, Florida, septiembre 20. A.P.—En la mañana de hoy el área afectada por el ciclón que azotó las costas de la Florida durante la noche del viernes y el sábado, se puso por vez primera, desde el desastre, en comunicación con el resto del mundo, por medio de aeroplanos, automóviles y trenes de auxilio.

Según las manifestaciones de los refugiados y de los funcionarios que han regresado de los lugares asolados por el huracán, los muertos suben de 800 a 1.000 y las pérdidas materiales se calculan en 150 millones de pesos.

En virtud de haberse proclamado la ley marcial, solo se permite entrar en el área afectada a los funcionarios del Gobierno y a los periodistas.

Más de doscientos niños se encuentran errando por Miami, ignorando el paradero de sus padres y parientes, y con este motivo las autoridades hacen esfuerzos para investigar la suerte que estos hayan podido correr.

De hora en hora parten automóviles repletos de refugiados. Los depósitos judiciales se encuentran llenos de cadáveres que no han podido ser identificados aun.

El alcalde Wharton ha dictado una orden prohibiendo la permanencia en las calles a toda persona que no busque a sus parientes o preste su concurso a las cuadrillas que realizan el escombreo.

RELATO A GRANDES RASGOS DE LA CATASTROFE DE LA FLORIDA DEL SUR

CAYO HUESO, septiembre 20.A.P. Miami, arrasada por el formidable huracán tropical que el sábado le causó daños materiales por valor de buen número de millones de dólares, se consagró hoy a la atención de los heridos y a la inhumación de los muertos, iniciando a la vez los primeros pasos para la reconstrucción de la ciudad. Se han dictado por las autoridades dos bandos, uno declarando la ley marcial, y el otro conteniendo los apetitos de los especuladores. Ambos llevan la firma del alcalde F. H. Wharton.

Un poco encalmados los ánimos puede reconstruirse del siguiente modo la historia de lo sucedido. No es necesario ampliarla con frases. La concisión de los detalles presta enorme elocuencia al relato.

A las dos de la tarde del sábado el huracán, que iniciara su órbita de muerte en el mar Caribe, se desencadenó sobre Miami con todas sus fuerzas, desarrollando el viento una velocidad de 200 kilómetros por hora. Es el peor ciclón que se ha sentido no solo en el Sur de la Florida, sino en todos los Estados Unidos.

POCOS CREYERON EN LA IMPORTANCIA DEL HURACAN

En las primeras horas de la mañana del viernes se avisó a Miami que el huracán se aproximaba. La ciudad acaso miró con indiferencia el aviso, al predecir el meterólogo Gray que el temporal alcanzaría una velocidad de setenta kilómetros por hora, negándose a calificarlo de ciclón a despecho de las noticias de Washington y Jacksonville augurando que el meteoro sería uno de los peores que jamás se habían experimentado en la Florida meridional. Hubo sin embargo quien tomó en serio el aviso, y así durante todo el día del viernes una gran cantidad de pequeñas embarcaciones corrió a anclar en lugar seguro en la parte alta del río Miami. De ellas muchas aun se encuentran allí, aunque otras han desaparecido.

Miami, centro de un área de 110 kilómetros, fué barrida por el huracán, cuyo frente la azotó de lleno, mientras sus alas batían todo su territorio limítrofe. La playa de Miami sufrió los mismos daños que la ciudad, alcanzando allí la pérdida de vidas humanas varios centenares. En las calles se encontraron muchos cadáveres de personas sorprendidas por la furia de los elementos desencadenados. Muchas de las víctimas yacen en medio de escombros. Puede decirse que no quedó en Miami y su playa un solo edificio sin sufrir desperfectos de mayor o menor consideración. Los cristales de innúmeras ventanas destrozados en el distrito comercial fué causa de que en las calles, junto con otros escombros, se formaran montones de vidrio.

VUELAN EDIFICIOS Y SE INCLINAN POR LA FUERZA DEL VIENTO

Los tres últimos pisos del Hotel McAllister han volado, habiéndose convertido la parte restante del edificio en hospital para la atención de los numerosos heridos que se registran. Igual destino se ha dado a otros varios edificios. El edificio de diecisiete pisos del Banco Myer Keiser, en la calle primera del Nordeste fué retorcido de tal manera que tendrá que ser derribado. La enorme estructura ha quedado inclinada, formando un ángulo de quince grados, sobre la calle Primera. Recuerda la Torre de Pisa, en Italia, en el aspecto que ofrece. Este edificio costó construirlo un millón de dólares.

Está en ruínas el gigantesco edificio departamental Cromer-Cassels. Igual suerte ha sufrido otro edificio análogo, el Burdines. Hollywood ha quedado completamente arrasado. Allí los muertos con 52. Los daños materiales suman millones. Fort-Lauderadle estima sus muertos en veinte, estando en ruinas todos sus edificios. Se ha llamado á las tropas de la milicia nacional. Se ha declarado la ley marcial en el condado de Dade, y el sheriff Henry R. Chase ha pedido al Gobernador Martin 600 milicianos del Estado.

RUINA, DESOLACION Y MUERTE POR DOQUIERA

HIALEAH, al Norte de Miami, ha quedado asimismo arrasada. En la iglesia yacen los cadáveres de diecisiete personas. El sagrado edificio se ha convertido en depósito mortuorio.

La playa de Miami está inundada. Las aguas alcanzan un nivel de tres pies. Coconut Grove, Homestead, Goulds, South Miami y otros lugares se hallan también en ruinas. Todos los postes telegráficos y telefónicos y las torres de comunicación inalámbrica están por los suelos. Las cinco enormes torres inalámbricas de la estación de Radio Tropical han volado.Costaron $165.000. Los refugiados de Hialeah han convertido en dormitorios los departamentos de la estación de radio. Están cortadas todas las tuberías de gas y agua. El abastecimiento de víveres en Miami se hace con suma lentitud. Reina el hambre. Escasean los recursos médicos.

En Miami y Hollywood han ocurrido algunos actos de saqueo. Se ha reforzado la vigilancia y dado órdenes a los guardias que hagan fuego sin contemplaciones sobre las personas que transiten por las calles de Miami después de las siete de la tarde, sin ostentar un permiso de las autoridades.

Palm Beach también sufrió los rigores del ciclón. El viento alcanzó allí una velocidad de 150 kilómetros por hora durante la noche del viernes y la mañana del sábado. Los efectos han sido más desastrosos que los del temporal del 27 de julio.

Se ha iniciado una colecta de fondos para auxilio de los damnificados. Se han despachado a este puerto y a otros de los afectados por el ciclón, varios barcos con víveres y otros efectos. Se cree que Nassau y otros lugares han sufrido también daños incalculables.

EL PRESIDENTE COOLIDGE HACE UN LLAMAMIENTO A LA NACION NORTEAMERICANA PARA SOCORRER A LA FLORIDA

WEST PALM BEACH, Florida, septiembre 20. A. P.—No se ha podido aun hacer el cálculo exacto de la pérdida de vidas humanas y de los daños materiales causados por el ciclón. Solo en Miami los daños materiales se calculan en 130 millones de dólares. Los periodistas llegados aquí para investigar el desastre estiman los daños en doscientos millones.

El señor John E. Taylor, representante personal del Gobernador Martin, ha informado al Primer Magistrado del Estado que los muertos, en la parte inferior de la costa oriental, suman 173 y los heridos 1400. Agrega haber visto en Miami setenta y nueve muertos y 500 heridos; en Fort Lauderdale, 27 muertos y 200 heridos; y en Florida City, 7 muertos.

Taylor dice que ha visto en Miami daños materiales enormes, pero no en la cuantía que se dijo al principio. Fort Lauderadle, Dania y Hollywood han quedado prácticamente arrasados, y Hialeah es un montón de ruinas. Los daños son también cuantiosos en Coral Cables.

Dos corresponsales de la Associated Press que están recorriendo el teatro de la catástrofe calculan los muertos entre seiscientos y mil quinientos.

La nación entera ha sabido responder a las demandas de auxilio. El Presidente Coolidge ha lanzado una proclama, invitando al pueblo de los Estados Unidos a socorrer a las víctimas. La oficina central de la Cruz Roja Norteamericana concedió un crédito inicial de $100.000. Los periódicos, las ciudades y las sociedades fraternales han abierto listas de suscripciones. Llegan sin cesar al distrito de Miami trenes cargados de médicos, enfermeras, medicinas y víveres.

Moorehaven ha sufrido más que todas las ciudades del interior. De entre las ruinas se han extraído ya cincuenta cadáveres. Se ignora el paradero de doscientas personas.

En Fort Myers los muertos son 80. El capitán Bolita, de un velero cubano pescador, ha comunicado que las olas le arrebataron seis de sus tripulantes. En la isla Captiva un niño de seis años llegó a la orilla amarrado a un salvavidas poco antes de que el capitán Bolita llegara a tierra. Ambos fueron objeto de solícitas atenciones por parte de los habitantes de la isla, y llevados esta noche a Fort Myers.

PIERDE INTENSIDAD EL HURACAN AL INTERNARSE EN EL CONTINENTE

WASHINGTON, septiembre 20. U. P.—Aunque la extensión de los daños causados por el huracán en Pensacola y otros lugares por donde pasó la tormenta no se ha podido precisar, se cree que son importantes.

El Weather Bureau opina que el huracán ha ido perdiendo intensidad a medida que se ha internado en el continente.

En Miami se espera la llegada de las provisiones que envía el Gobierno en varios remolcadores, pues comienzan a escasear las subsistencias. Créese que las tropas del Estado que prestan servicio en las zonas damnificadas serán sustituídas por los soldados de infantería de marina que han salido para Miami en varios guardacostas.

VAPORES DE TRAVESIA

VAPORES CORREOS DE LA COMPAÑIA TRASATLANTICA ESPAÑOLA

PASAJE, CARGA Y CORRESPONDENCIA
LINEA RAPIDA PARA EL NORTE DE ESPAÑA Y MEXICO
SERVICIO CADA 22 DIAS
PARA CORUÑA, GIJON, SANTANDER Y BILBAO
El rápido vapor ALFONSO XIII, saldrá el 24 de Septiembre.
PROXIMAS SALIDAS DE HABANA:

PARA VERACRUZ Y TAMPICO: 48 horas de viaje	PARA CORUÑA, GIJON, SANTANDER Y BILBAO: 9 días de viaje
Vapor	Vapor
CRISTOBAL COLON, 5 Otbre.	ALFONSO XIII, 24 Septbre.
ALFONSO XIII, 27 Octubre.	CRISTOBAL COLON, 16 Otbre.
CRISTOBAL COLON, 18 Nvbre.	ALFONSO XIII, 7 Noviembre.
ALFONSO XIII, 10 Diciembre.	CRISTOBAL COLON, 29 Nvbre.
CRISTOBAL COLON, 1 Enero.	ALFONSO XIII, 21 Diciembre.
	CRISTOBAL COLON, 12 Enero.

AVISO IMPORTANTE A LOS PASAJEROS
Para uso exclusivo de los que embarquen en estos buques y deseen continuar rápidamente viaje a Madrid o estaciones de ruta, esta Compañía ha establecido un servicio de tren especial provisto de coche-cama, que saldrá del Muelle de Santander inmediatamente después de la llegada del buque y de recibir a los pasajeros que hayan solicitado su boletín correspondiente en esta Agencia, o a bordo, por mediación del Sobrecargo del buque.
El precio del billete de ferrocarril incluída cama, hasta Madrid, es de pesetas 120.35 por persona.

LINEA PARA GOLFO MEXICANO
SERVICIO CADA 26 DIAS
PROXIMAS SALIDAS: PARA VERACRUZ, NEW ORLEANS O GALVESTON.

Día 16 de Septiembre.	Día 3 de Diciembre.
" 12 " Octubre.	" 28 " Diciembre.
" 7 " Noviembre.	" 23 " Enero.

LINEA CANARIAS, CADIZ Y BARCELONA:
SERVICIO CADA 26 DIAS
PROXIMAS SALIDAS: PARA CANARIAS, CADIZ Y BARCELONA

Día 3 de Octubre.	Día 20 de Diciembre.
" 29 " Octubre.	" 14 " Enero.
" 24 " Noviembre.	" 9 " Febrero.

Estos vapores atracan a los Muelles de la Port of Havana Docks Co.
NOTA: El vapor "ANTONIO LOPEZ" saldrá para SANTA CRUZ DE TENERIFE, LAS PALMAS, CADIZ y BARCELONA, sobre el día 3 de Octubre.
Para más informes dirigirse a:
MANUEL OTADUY
Agente General
San Ignacio 72. Apartado 707. Teléfonos: A-6588 y A-7900
HABANA
E 3132 ind 1 Sp.

"EMPRESA NAVIERA DE CUBA, S. A."

San Pedro 6.—Dirección telegráfica: Emprenave. Apartado 1641.

TELEFONOS:
A-5315.—Información General.
A-4730.—Dpto. de Tráfico y Fletes.
A-6236.—Contaduría y Pasajes.
A-3966.—Dpto. Compras y Almacén.
M-5293.—Primer Espigón de Paula.
A-5634.—Segundo Espigón de Paula.

Y

COMPAÑIA NAVIERA DE CUBA, S. A.
OFICIOS, 88
ITINERARIOS COMBINADOS
RELACION DE LOS VAPORES QUE ESTAN A LA CARGA EN ESTE PUERTO

COSTA NORTE
Vapor ORIENTE
Saldrá de este puerto el viernes 10 del actual, para NUEVITAS, MANATI, VICTORIA DE LAS TUNAS, PUERTO PADRE, CHAPARRA, GIBARA, HOLGUIN, VELASCO, BOCAS Y BARACOA.
Vapor MANZANILLO
Saldrá de este puerto el sábado 11 del actual, para PUERTO TARAFA (Destinos Combinados), GIBARA, HOLGUIN, VELASCO, BOCAS, VITA, BANES, NIPE (Mayarí, Antilla, Preston) SAGUA DE TANAMO (Cayo Mambí), BARACOA, GUANTANAMO (Caimanera) y SANTIAGO DE CUBA.
Este buque recibirá carga a flete corrido en combinación con los F. C. de Norte de Cuba (vía Puerto Tarafa) para las estaciones siguientes: MORON, EREN, DELIA, GEORGINA, VIOLETA, VELASCO, LAGUNA LARGA, IBARRA, CUNAGUA, CAONAO, WOODIN, DONATO, JIQUI, JARONU, RANCHUELO, LAURTA, LOMBILLO, SOLA, SENADO, NUÑEZ, LUGAREÑO, CIEGO DE AVILA, SANTO TOMAS, SAN MIGUEL, LA REDONDA, CEBALLOS, PINA, CAROLINA, SILVERA, JUCARO, FLORIDA, LAS ALEGRIAS, CESPEDES, LA QUINTA, PATRIA, FALLA, JAGUEYAL, CHAMBAS, SAN RAFAEL, TABOR NUMERO UNO Y AGRAMONTE.

COSTA SUR
Salidas de este puerto, todos los viernes, para los de CIENFUEGOS, CASILDA, TUNAS DE ZAZA, SANTA CRUZ DEL SUR, MANOPLA, GUAYABAL, MANZANILLO, NIQUERO, CAMPECHUELA, MEDIA LUNA, ENSENADA DE MORA Y SANTIAGO DE CUBA.
Vapor CIENFUEGOS
Saldrá de este puerto el viernes 10 del actual, para los puertos arriba mencionados.

LINEA DE VUELTA ABAJO
Vapor "ANTOLIN DEL COLLADO"
Saldrá de este puerto los días 5, 15 y 25 de cada mes a las ocho de la noche, para los de BAHIA HONDA, RIO BLANCO, BERRACOS, PUERTO ESPERANZA, MALAS AGUAS, SANTA LUCIA (Minas de Matahambre), RIO DEL MEDIO, DIMAS, ARROYOS DE MANTUA y LA FE.

LINEA DE CAIBARIEN
Vapor "CAIBARIEN"
Saldrá todos los sábados de este puerto directo para CAIBARIEN, recibiendo carga a flete corrido para PUNTA ALEGRE Y PUNTA SAN JUAN, desde el miércoles hasta las 9 a. m. del día de salida.

LINEA DE CUBA, SANTO DOMINGO Y PUERTO RICO
SERVICIO DE PASAJEROS Y CARGA
Provistos de telegrafía inalámbrica
Vapor "GUANTANAMO"
Saldrá de este puerto el sábado 11 de Septiembre a las 11 a. m., directo para GUANTANAMO (Boquerón), SANTIAGO DE CUBA, SANTO DOMINGO, SAN PEDRO DE MACORIS (R. D.) y SAN JUAN, retornando por MAYAGUEZ, PONCE, (P. R.), SANTO DOMINGO (R. D.), KINGSTON (Ja.), SANTIAGO DE CUBA y HABANA.
De Santiago de Cuba saldrá el sábado 18 de septiembre a las 8 a. m.
Vapor "HABANA"
Saldrá de este puerto el sábado 25 del actual a las 11 a. m. directo para GUANTANAMO, (Boquerón), SANTIAGO DE CUBA, PUERTO PLATA, (R. D.), y SAN JUAN, (P. R.) retornando por PONCE, MAYAGUEZ, (P. R.), PUERTO PLATA (R. D.) KINGSTON (Ja.), SANTIAGO DE CUBA Y HABANA.
De Santiago de Cuba saldrá el sábado 2 de Octubre a las 8 a. m.

IMPORTANTE
Suplicamos a los embarcadores que efectúen embarques de drogas y materias inflamables, escriban claramente con tinta roja en el conocimiento de embarque y en los bultos la palabra PELIGRO. De no hacerlo así serán responsables de los daños y perjuicios que pudieran ocasionar a la demás carga y al buque.

AVISO
Los vapores que efectúen su salida los sábados, recibirán carga solamente hasta las 4 p. m. del anterior al de la salida y los que lo hagan los Viernes la recibirán hasta las 11 a. m. del día de la salida.
E 2117 ind 1 Sb.

VAPORES DE TRAVESIA

COMPAÑIA TRANSOCEANICA DE NAVEGACION
BARCELONA

El acreditado vapor español de 9.000 toneladas de desplazamiento
"BALMES"
CAPITAN BIDASORO
Saldrá de este puerto el DIA VEINTE Y CINCO de septiembre para Santa Cruz de la Palma, Santa Cruz de Tenerife, Las Palmas de Gran Canaria, Málaga y Barcelona, admitiendo carga y pasajeros para dichos puertos.
PRECIO DEL PASAJE EN TERCERA CLASE
Para Canarias: $65.00. Para Barcelona: $75.00.
Para más informes dirijirse á sus Consignatarios:
J. BARCELLS & Co., S. en C.
San Ignacio 33
Habana.
alt.

M.E.C.D. 2016

VAPORES DE TRAVESIA

LINEA HOLANDESA AMERICANA

Servicio regular y fijo por los novísimos y rápidos vapores Correos Holandeses de 17.000 toneladas, con tripulación española y provistos de telegrafía sin hilos.

"SPAARNDAM". "MAASDAM" "LEERDAM" "EDAM"

El vapor correo holandés

"LEERDAM"

Saldrá FIJAMENTE el 27 de Octubre.

Para VIGO, CORUÑA y ROTTERDAM

Próximas salidas:

VIGO, CORUÑA y ROTTERDAM.	VERACRUZ Y TAMPICO
Vapor LEERDAM, 27 de Octubre.	Vapor SPAARDAM, 16 de Octubre.
Vapor SPAARNDAM, 17 de Novbre.	Vapor MAASDAM, 7 de Noviembre.
Vapor MAASDAM, 8 de Diciembre.	Vapor EDAM, 28 de Noviembre.
Vapor EDAM, 29 de Diciembre.	Vapor LEERDAM, 17 de Diciembre.
Vapor LEERDAM, 19 de Enero 1927.	

Admiten pasajeros de primera clase y de Tercera Ordinaria reuniendo todos ellos comodidades especiales para los pasajeros de Tercera Clase.

Amplias cubiertas con toldos, camarotes numerados para dos, cuatro y seis personas. Comedor con asientos individuales.

PRECIOS DE PASAJES REDUCIDOS. EXCELENTE COMIDA A LA ESPAÑOLA

LINEA DE NEW YORK A PLYMOUTH, BOULOGNE-SUR-MER Y ROTTERDAM

En esta Agencia se expiden pasajes por esta línea, por los lujosos y rápidos trasatlánticos holandeses ROTTERDAM, NEW AMSTERDAM, VOLENDAM, VEENDAM, NOORDAM y RYNDAM.

Para más informes dirigirse a:
R. DUSSAQ S. en C.
OFICIOS 24. Teléfonos M-5640 y A-5639. Apartado 1617.
HABANA.

COMPAGNIE GENERALE TRANSATLANTIQUE

VAPORES CORREOS FRANCESES
BAJO CONTRATO POSTAL CON EL GOBIERNO FRANCES

TODOS LOS VAPORES DE ESTA COMPAÑIA ATRACAN A LOS MUELLES DE SAN FRANCISCO O MACHINA PARA EFECTUAR EL EMBARQUE Y DESEMBARQUE DE PASAJEROS, EQUIPAJES Y MERCANCIAS

PROXIMAS SALIDAS

PARA VERACRUZ

Vapor correo francés	ESPAGNE, saldrá el 3 de Octubre.
" " "	LAFAYETTE, saldrá el 18 de Octubre.
" " "	CUBA saldrá el 3 de Noviembre.
" " "	ESPAGNE, saldrá el 18 de Noviembre.
" " "	LAFAYETTE, saldrá el 3 de Diciembre.
" " "	CUBA saldrá el 18 de Diciembre.

PARA CORUÑA, SANTANDER Y SAINT NAZAIRE

Vapor correo francés "ESPAGNE" saldrá el 15 de Octubre a las 12 del día.

NOTA: El equipaje de bodega y camarote se recibirá en el muelle de San Francisco o Machina (en donde estará atracado el vapor), solamente el día 14 de Octubre de 8 a 10 de la mañana y de 1 a 2 de la tarde. El equipaje de mano y bultos pequeños los podrán llevar los señores pasajeros al momento del embarque el día 15 de Octubre de 8 a 10 de la mañana.

Vapor correo francés	LAFAYETTE saldrá el 30 Octubre.
" " "	CUBA saldrá el 15 de Noviembre.
" " "	ESPAGNE, saldrá el 30 de Noviembre.
" " "	LAFAYETTE, saldrá el 15 de Diciembre.
" " "	CUBA saldrá el 30 de Diciembre.

SESIONES DE CINEMATOGRAFO DIARIAS EN LOS VAPORES DE ESTA COMPAÑIA, SEGUN CONTRATO CON LA CASA "PATHE"

IMPORTANTE

Buena comida a la española. Camareros y cocineros españoles.

LINEA DE NEW YORK AL HAVRE, PLYMOUTH Y BURDEOS.

En esta Agencia se expiden pasajes por esta línea, por los lujosos y rápidos trasatlánticos franceses PARIS, FRANCE, SUFFREN, DE GRASSE, etc., etc.

Para más informes, dirigirse a:
ERNEST GAYE
O'REILLY No. 9. Apartado 1090. TELF. A-1476.
HABANA.

E 2119 ind 1 Sp.

COMPAÑIA HAMBURGUESA

(Hamburg-Amerika-Linie)

PROXIMAS SALIDAS PARA:
CORUÑA, SANTANDER,
PLYMOUTH Y HAMBURGO

Vapor TOLEDO, fijamente el 23 de octubre.

Vapor HOLSATIA, fijamente el 30 de noviembre.

PROXIMAS SALIDAS PARA:
VERACRUZ Y TAMPICO

Vapor TOLEDO, septiembre 28.
Vapor HOLSATIA, noviembre 8.

PRECIOS MUY REDUCIDOS EN 1a. y 2a. CLASE.

3a. CLASE PARA ESPAÑA, $87.30 INCLUSO TODOS LOS IMPUESTOS.

Para más informes, dirigirse a:
LUIS CLASING, SUCESOR DE HEILBUT & CLASING
SAN IGNACIO, 54, ALTOS, APARTADO 729, TELEFONO A-4878.

1434 alt my.

"COMPAÑIA DEL PACIFICO"
MALA REAL INGLESA

El lujoso trasatlántico

"OROYA"

de 23.800 toneladas de desplazamiento.

Tenemos en este buque espléndidos camarotes vacantes para primera y segunda clase y excelente acomodo para tercera clase. Saldrá fijamente el día 22 de Septiembre, para:

VIGO, LA CORUÑA,
SANTANDER, LA PALLICE,
ROCHELLE y LIVERPOOL

COMODIDAD, CONFORT, RAPIDEZ Y SEGURIDAD

PROXIMAS SALIDAS

Para ESPAÑA, FRANCIA e INGLATERRA

Vapor ORIANA, 6 de Octubre.
Vapor ORCOMA, el 20 de Octubre.
Vapor ORTEGA, el 3 de Noviembre.
Vapor ORITA, 17 de Noviembre.
Vapor OROPESA, 8 de Diciembre.
Vapor OROYA, 22 de Diciembre.

Para COLON, puertos de PERU y de CHILE y por el ferrocarril Trasandino a Buenos Aires.

Vapor ESSEQUIBO, el 13 de Septbre.
Vapor ORTEGA, el 19 de Septiembre.

Vapor ORITA, 3 de Octubre.
Vapor EBRO, 11 de Octubre.
Vapor OROYA, 7 de Noiembre.
Vapor ESSEQUIBO, 8 de Noviembre.
Vapor ORIANA, 21 de Noviembre.

Para NUEVA YORK.

Salidas mensuales por los lujosos trasatlánticos EBRO y ESSEQUIBO. Servicio regular para carga y pasaje, con trasbordo en Colón a puertos de Colombia, Ecuador, Costa Rica y Nicaragua, Honduras, Salvador y Guatemala.

DUSSAQ Co., Ltd.
Oficios 30. Teléfono A-6540
A-7218

4396.—Ind. My.

PROFESIONALES

¡OJO! ¡OJO!

Propietarios, el único que garantiza la completa extirpación del comején, contando con el mejor procedimiento y gran práctica, recibe aviso en 10 de Octubre 534. Piñol, I-3302. 40896 9 Oct.

ZAPATOS

EN "LA JOVEN CHINA"

Florida 11, entre Misión y Gloria, se hacen zapatos muy elegantes a precios módicos. 22871 18 Octbre.

SEMILLAS

de hortalizas y flores, muy frescas al por mayor y detall a 10 centavos paquete con descuento para vendedores. Arboles frutales del país y España. Peras, Manzanas, Melocotones, Ciruelas porros, Higos. Se remiten a toda la Isla por Correo y express en el mismo edificio de la Plaza del Vapor 71, por Aguila. La casa más importante de Cuba. S. H.

DEPARTAMENTO DE COLCONETAS, COLCHONES, COJINES, ETC.

De todos estos artículos presenta "El Encanto" la más extensa y flamante variedad.

A los precios más módicos.

Colchonetas, surtido completo de tamaños y calidades, desde $1.80.

Colchones, de varias clases, altos y bajos, desde $7.00.

Edredones ("confortables") de seda un gran surtido.

Cojines de Cretona, de otomano de seda, bordados, de terciopelo... Desde $1.50.

Cestos de mimbre para ropa usada, para viaje y otros usos, en todos los tamaños y formas, desde $1.75.

Mosquiteros de punto y de muselina, en todos los tamaños, desde $1.50.

Mosqueteros con aparato, en varias formas y tamaños, desde $5.00.

Mosquiteros sueltos, para aparatos, en todos los tamaños, de $2.50.

E 2155 ind 1 Sp.

M I S C E L A N E A

INGLES EN POCAS SEMANAS

NECESITA SOLAMENTE 15 MINUTOS DIARIOS. EXITO SEGURO
Pida información The Universal Institute, 128 E 86 (D 56)
New York N. Y.
Ext 718 ind. 15 my.

SANATORIO "DR. PEREZ-VENTO"

Enfermedades nerviosas y mentales. Para Señoras, exclusivamente.
Calle Barreto, número 62, Guanabacoa.

E 2141 ind 1 Sp.

LOCION ANTI-SEPTICA VEGETAL. CON EL USO DE ESTA OBTENDRA UN HERMOSO CABELLO Y ESTARA LIBRE DE CASPA. **YRILLY** UNICA EN EL MUNDO DE RESULTADOS POSITIVOS. PIDALA EN DROGUERIAS, FARMACIAS, SEDERIAS Y PELUQUERIAS.

Frasco $2.00. Por correo $2.20 M. García. Apartado 436. Habana

BAHAMONDE Y CIA. JOYERIA PLATERIA

(Establecidos desde 1893)

Obrapía, 105, casi esquina a Plácido (Bernaza)

Valioso surtido en joyería fina, ofreciendo la oportunidad de selecciones a precios muy ventajosos.

Especialidad en artículos de plata fina, propios para regalos.

Nuestro BUREAU DE PIGNORACIONES facilita cualquier cantidad en dinero, sobre brillantes y joyería, con toda reserva e interés reducido.

E 2034 alt 1 Sp.

GRAN PELUQUERIA MARTINEZ

Solamente para señoras y niños
NEPTUNO 81. TELEFONO A-5039
(Un experto para cada servicio)

Los mejores y más elegantes cortes de melenas se hacen en esta casa. Las damas que deseen lucir sus manos bonitas, se las arreglan en la Peluquería MARTINEZ. No tenemos rival en nuestro giro para el masaje científico de la cara. Especialidad en la ondulaciNn Marcel y "Permanente". Tenemos expertos para el shampoo.

La Peluquería MARTINEZ tiene la representación exclusiva para toda la isla de Cuba de los famosísimos e inigualables Productos de Belleza MISTERIO, que son algo así como el complemento de la mujer bonita.

PELUQUERIA "MARTINEZ"
DE
CIRIA E HIJOS

Neptuno, 81 (entre Manrique y San Nicolás). Habana. Teléfono A-5039.
53382 31 dic

PELUQUERIA CABEZAS

La más grande y mejor de la Habana

Neptuno 38. Teléfono A-7034

Doce expertos peluqueros cortan la melena finamente en todos los estilos $0.50.

Con ondulación Marcel y al agua, para ocho días de duración $1.00.

Masaje, arreglo de cejas, manicure y Champoo, a $0.50.

Tinturas ENNE Vegetal, la mejor de todas, todos colores, $5.00.

Rizo Permanente Garantizado, para un año y hecho en una sola hora, $15.00 y $20.00.

Servicio a domicilio con puntualidad, por los más expertos operarios de la Peluquería

CABEZAS

E 2103 ind 1 Sp.

MADAME GIL

Obispo, 86. Teléfono A-6977

PELUQUERIA DE SEÑORAS
ACADEMIA DE BELLEZA

Para lucir sus encantos con un "cachet" de distinción y juvenil belleza, consulten con Madame Gil el estilo de peinados y cortes de melenas que deben adoptar de entre sus modelos, siempre de última creación.

La falta de armonía entre el rostro y el arreglo de la cabeza, es signo de fealdad y mal gusto.

Esta casa garantiza siempre la perfección refinada de todos sus trabajos y dispone de 24 empleados bien especializados en los cortes, ondulaciones "Marcel" permanentes y al agua, masajes, limpieza del cutis, manicures, cejas, etc.

E 2133 ind 1 Sp.

ENVASES DE CARTON
CESAREO GONZALEZ
Amistad 71 — Telefono — A-7982 — Habana

E 2229 Ind 10 sp.

LA CASA CHINA

De José Nip, zapatería. Abre su nuevo local, en la calle Neptuno 251 casi esquina a Hospital. Calzado fino de todas clases para caballeros, señoras y niños. Precios económicos. Calidad excelente. También se hace a la medida.

35620 4 Nbre.

"LA PERLA"
Animas, 84.—Tel. A-8222
Dinero sobre alhajas.
La que menos interés cobra.
Joyas y Muebles.
—A como quiera.—

E 2080 ind 1 Sp.

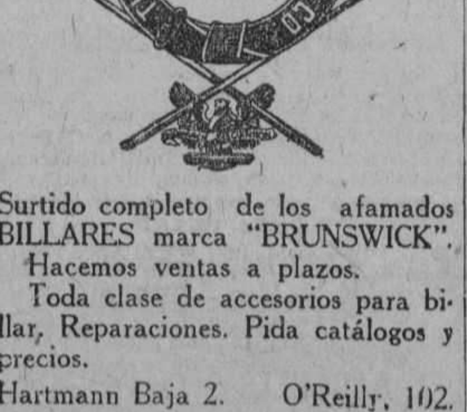

Surtido completo de los afamados BILLARES marca "BRUNSWICK".

Hacemos ventas a plazos.

Toda clase de accesorios para billar. Reparaciones. Pida catálogos y precios.

Hartmann Baja 2. Santiago de Cuba. — O'Reilly, 102. Habana.

Wilson. E 2109 ind 1 Sp. 40278 20 sp.

LAMPARAS

LAS
DORAMOS
REPARAMOS
REFORMAMOS
MODERNIZAMOS

LA INSULAR

Reina 113.

Telf. A-3323.

E 2079 ind. 1 Sp.

DIRECTORIO PROFESIONAL

ABOGADOS Y NOTARIOS

FELIPE RIVERO Y ALONSO
Abogado y Notario
Aguiar, 73.
Dptos. 710-11-12. Tel. M-1472
E 2187 ind 1 Sp.

Dr. Elio Roselló Montaño
ABOGADO Y NOTARIO
Herencias, Divorcios. Asuntos hipotecarios, rapidez en el despacho de las escrituras con su legalización. Oficina: Empedrado 33. A-8502.
E 2162 Ind 1 sp

Saúl Sáenz de Calahorra
Y
OSCAR QUINTANA
ABOGADOS
Se hacen cargo de toda clase de asuntos judiciales, tanto civiles como criminales y del cobro de cuentas atrasadas. Bufete Edificio Larrea. Deptos. 302 y 304. Empedrado y Aguiar. Telfs. A-5024, y M-5247.
E 2157 ind 1 sp

MARCAS Y PATENTES
DR. CARLOS GARATE BRU
ABOGADO
Cuba 19. Teléfono A-2434.
E 2188 ind 1 Sp.

MANUEL JIMENES LANIER
FERNANDO ORTIZ
OSCAR BARCELO
ABOGADOS
JUAN RODRIGUEZ RAMIREZ
ABOGADO Y NOTARIO
San Ignacio, 40, altos, entre Obispo y Obrapía. Teléfono A-3701.
E 2179 ind 1 Sp.

García, Ferrara y Diviñó
Abogados. Aguiar 71, 5o. piso. Teléfono A-2194. De 9 a 12 a. m. y de 2 a 5 p. m.
E 2181 ind 1 Sp.

DR. S. SANCHEZ GOVIN
ABOGADO
Asuntos Hipotecarios, administración de bienes y capitales; herencias, divorcios y juicios ejecutivos. Habana, 72, altos, Teléfonos A-1351 y F.O. 1291. De 3 a 5 p. m.

PROFESIONALES

ADOLFO CABELLO
ABOGADO
Lealtad 116 entre Salud y Dragones. Teléfono A-0327. Consultas de 9 a 11 a. m.
E. 2199 30 d-2 Oct.

Lcdo. Ramón Fernández Llano
ABOGADO Y NOTARIO
Habana, 57, teléfono A-9313.
E 2143 ind 1 Sp.

ANTONIO FERNANDEZ TOSCANO
MANDATARIO AFIANZADO
Asuntos Judiciales, Notariales y Administrativos, Pensiones, Marcas y Patentes, Cobros de Cuentas. Oficina: Edificio Larrea 302-4. Teléfono A-5024. Avisos al Teléfono I-5612. E 2018 30 d 20

DOCTORES EN MEDICINA Y CIRUGIA

DR. FELIX PAGES
CIRUJANO DE LA QUINTA DE DEPENDIENTES
CIRUGIA EN GENERAL
Durante la ausencia del doctor Félix Pagés en los Estados Unidos, se hace cargo de su clientela, el doctor Manuel González Alvarez. Consultas, martes, jueves y sábados de 3 a 5 p. m. Apodaca, 3, altos, entre Cárdenas y Cienfuegos. Teléfono A-9102. Residencia particular: Calle I, entre 9 y 11, Vedado. Telf. F-2441.
E 2177 Ind 1 sp

Dr. Manuel González Alvarez
CIRUJANO DE LA ASOCIACION DE DEPENDIENTES
CIRUGIA EN GENERAL
Consultas de 3 a 5, martes, jueves y sábados. Apodaca 3, altos, entre Cárdenas y Cienfuegos. Teléfono A-9102. Residencia particular: Calle I entre 9 y 11 Vedado. Teléfono F-2441.
E 1939 Ind 1 ag.

Dr. Abelardo Rodríguez Cuéllar
Especialista de enfermedades nerviosas y mentales del Dispensario Tamayo. Tratamientos especiales, eléctricos, naturistas y psíquicos, para las enfermedades nerviosas y mentales. Enfermedades de señoras, del estómago, pulmones, venéreas y de la sangre. Consultas de 2 a 4 de la tarde. Campanario 197. Teléfono A-7820.
E 2146 Ind 1 sp.

"POLICLINICA HABANA"
Suárez, 32. Teléfono M-6233.
DIRECTOR FACULTATIVO
DR. FORTUNATO C. OSSORIO
De Medicina y Cirugía en general. Especialista para cada enfermedad. Consultas de 1 a 5 de la tarde y de 7 a 9 de la noche. Consultas especiales, dos pesos. Reconocimientos $3.00. Enfermedades de señoras y niños. Garganta, nariz y oídos. (OJOS). Enfermedades nerviosas, estómago, corazón y pulmones, vías urinarias, enfermedades de la piel, blenorragia y sífilis, inyecciones intravenosas para el asma, reumatismo, tuberculosis, obesidad, partos, hemorroides, diabetes y enfermedades mentales, etc. Análisis en general. Rayos X, masajes y corrientes eléctricas Los tratamientos y sus pagos a plazos. Teléfono I-6283.
E 2154 ind 3 Sp.

INSTITUTO CLINICO
MERCED 48. TELEFONO A-9361
Curación radical de las almorranas sin operación ni dolor. Eczemas. Inyecciones intravenosas para tuberculosis, impotencia, neurastenia, etc., 606 y secretas. Análisis orina $2 y $3. Reconocimientos $3.00 y con aparato $5.00.
E 2189 ind 1 Sp.

DR. A. V. DAUSSA
Medicina en general. Especialmente vías respiratorias y digestivas. Consultas de 1 a 3 p. m. San Miguel 147. U-4880. Pobres verdaderos 12 y media a 1, martes y sábados.
E 1973 ind 8 ag.

DR. PEDRO A. BOSCH
Medicina y Cirugía. Con preferencia, partos, enfermedades de niños, del pecho y sangre. Consultas de 2 a 4. Aguiar, 11, teléfono A-6488. E 1366 30 d 1 ja
p. m.
E 2156 ind 1 Sp.

POLICLINICA INTERNACIONAL
Director: Dr. David Cabarrocas. Lealtad 143, entre Salud y Dragones. teléfono A-0344. De 11 a. m. a 4 p. m. De 7 a 8 p. m. Primera atención médica con motivo de una consulta, reconocimiento, visita a domicilio, exámen de Rayos X, análisis parcial orina, incisión absceso, inyección intravenosa de Neosalvarsán o cualquier otra inyección, cura; corriente eléctrica, masaje aire caliente, pulverización vapor completamente gratis para pobres. Inyecciones especiales para Reumatismo, Anemia, enfermedades de la Piel, Sífilis, Venéreas, fiebres en general, Tuberculosis, Cancer, enfermedad de señoras, Corazón, Riñones, Hígado, Estómago e intestino, sistema Nervioso, análisis completo de orina y análisis exudado para venéreos, aplicaciones de aparatos de Yeso, análisis sangre para Sífilis, raspado uterino, Partos y Cirugía en general. Se rgala la medicina al pobre.
E 2153 ind 1 Sp.

DOCTOR STINCER
Catedrático de Anatomía Topográfica de la Facultad de Medicina. Cirujano de la Quinta Covadonga. Cirugía general. Consultas, Lunes, Jueves y Sábados; los demás días previo aviso, de 2 a 4. Calle M, número 4, Vedado. Teléfonos F-2213 A-1558.
E 2143 ind 1 Sp.

Dr. REGUEYRA
Medicina interna en general especialmente en el artritismo, reumatismo, piel, (barros, eczemas y úlceras), dispepsia, colitis, neurastenia, neuralgias, parálisis y demás enfermedades nerviosas. Consultas de 1 a 4 (Jesús del Monte 601-A, entre San Mariano y Vista Alegre).
E 2108 ind 1 Sp.

Dra. MARIA GOVIN DE PEREZ
MEDICA CIRUJANA
De la Facultad de la Habana. Escuela Práctica y hospital Broca de París. Especialista en enfermedades de señoras, partos y cirugía. Telf. U-2439. San Miguel 152 antiguo.
E 2193 ind 1 Sp.

Dr. Alberto S. de Bustamante
Profesor de Obstetricia, por oposición. Especialidad partos y enfermedades de señoras. Consultas los lunes y viernes de 1 a 3, en la Clínica Bustamante-Núñez. Teléfono F-3057. Domicilio, 15, entre J y K, Vedado. Teléfono F-1862.
E 2052 ind 26 Ag.

CLINICA BUSTAMANTE-NUÑEZ
J y 11, Vedado. Cirugía General y especial. Partos, Rayos X y Laboratorio. Teléfono F-1184.
E 2051 ind 26 Ag

DR. RICARDO ALBALADEJO
Especialidad en vías urinarias. Tratamiento especial para la blenorragia, impotencia y reumatismo. Electricidad Médica y Rayos X. Prado 62, esquina a Colón. Consultas de 1 a 5. Teléfono A-3344.
E 2168 ind 1 Sp.

DR. MANUEL GALIGARCIA
Cinco años de interno en el Hospital Nacional Calixto García, Ayudante por oposición de la Facultad de Medicina. Especialista de la Asociación Canaria. Enfermedades nerviosas y mentales. Consultas y reconocimientos, $5.00, de 3 a 5 diarias. En la Calle J núm. 211, bajos, entre 21 y 23, en el Vedado. Teléfonos: F-2775 y F-5886.
E 2165 ind 1 sp.

DR. ANTONIO CASTELL
Curación de las enfermedades de las Encías en sus primeros períodos. Caries Dental en todos sus grados. Extracciones y trabajos artificiales por métodos modernos y rápidos. Vacuna-Autógena. Radium Electricidad. Médica. Consultas y operaciones de 8 a 11 y de 1 a 6. Estrella 45. Teléfono A-9859.
E 2215 ind 85 d 8 sp.

DR. J. A. TABOADELA
Medicina interna en general con especialidad enfermedades de las vías digestivas y de la nutrición, en niños y adultos. Planes especiales de alimentación. Consultas de 2 a 4. Calle 23 número 250, Vedado. 2056 15 d 26 ag

DR. J. LYON
De la Facultad de París. Especialidad en la curación radical de las hemorroides, sin operación. Consultas de 1 a 3 p. m. diarias. Correa esquina a San Indalecio, Jesús del Monte.
E 2178 ind 1 Sp.

DR. T. VALLEDOR
Especialista de la Escuela de París. Ayudante graduado de la Universidad. Enfermedades de niños. J. número 195, entre 19 y 31. Teléfono F-2558. Consultas de 2 a 5.
E 2241 ind 14 sep.

PROFESIONALES

Dr. J. A. Hernández Ibáñez
ESPECIALISTA Y CIRUJANO DE VIAS URINARIAS DE LA ASOCIACION DE DEPENDIENTES Y GENITO-URINARIAS DE SEÑORAS, DEL DISPENSARIO TAMAYO
Enfermedades venéreas: Cistoscopía: Cateterismo de los Uréteres. Tratamiento y Cirugía de las Vías Urinarias. Domicilio, Paseo, núm. 274, altos, entre 27 y 29, Vedado. Teléfono F-5716. Consultas: Neptuno número 78, esquina a Manrique. De 7 1\|2 a 9 a. m. y de 3 a 6 p. m. Teléfono A-5469.
E 2144 Ind 1 sp.

DR CANDIDO TOLEDO OSES
GARGANTA, NARIZ Y OIDOS
Especialista de la Quinta de Dependientes. Consultas de 4 a 6 p. m., lunes, miércoles y viernes. Lealtad 12, teléfonos F. O.-1944, M-4372.
E 2172 Ind 1 sp.

DR. EMILIO B. MORAN
ELECTRICIDAD MEDICA
PIEL, VENEREO, SIFILIS
Curación de la uretritis por los rayos infra-rojos. Tratamiento nuevo y eficaz de la impotencia. Consultas de 1 a 4. Reina 129. No va a domicilio.
E 2166 Ind 1 sp

Dr. Francisco Javier de Velasco
Afecciones del corazón, pulmones, estómago e intestinos. Consultas los días laborables, de 12 a 2. Horas especiales, previo aviso. Salud 34. Telf. A-5418.
E 2176 ind 1 sp.

Dr. Enrique Fernández Soto
Y
Dr. CARLOS DE LEJARZA
AUXILIAR
Oídos, nariz y garganta. Consultas: lunes, martes y jueves de 2 a 4. Calle O, entre Infanta y 27. Teléfono U-2465. No visita. El Dr. Lejarza substituye al Dr. Fernández Soto en su ausencia. Teléfono F-4836.
E 2174 ind 1 Sp.

Dr. C. E. FINLAY F. A. C. S.
PROFESOR DE OFTALMOLOGIA
Especialista en Enfermedades de los Ojos y de los Oídos
Calle 17 No. 42, altos, esquina a K. Vedado.
Teléfono F-1178.
Consultas de 11 a 12 y de 2 a 4 y por convenio previo
E 2148 ind 1 Sp.

DR. SALVADOR LAUDERMAN
Médico de la Asociación Canaria. Medicina en General, especialmente enfermedades del sistema nervioso, sífilis, venéreo y tuberculosis pulmonar. Consultas diarias de 1 a 2 p. m. en Santa Catalina 12, entre Delicias y Buenaventura, Víbora. Teléfono I-1040. También recibe avisos en Jesús del Monte 562, esquina a Vista Alegre. Teléfono I-1703.
E 2147 ind 1 Sp.

DR. A. G. CASARIEGO
Catedrático por oposición de la Facultad de Medicina de los hospitales de París, New York, Calixto García y Clínica Covadonga. Especialista en enfermedades de las vías urinarias. Consultas, de 2 a 6 p. m. Zenea, (Neptuno) 125, bajos.
E 1908 Ind 3 ag.

DR. ABRAHAM PEREZ MIRO
MEDICO CIRUJANO
Animas 113, entre Campanario y Perseverancia. Consultas de 3 a 5. Teléfono A-9203.
E 2182 ind 1 Sp.

DR. GUTIERREZ LEE
MEDICO CIRUJANO
Consultas de 3 a 5. Gervasio 168. Teléfonos A-3684 y F-1070.
E 1977 Ind 8 ag.

DR. GONZALO PEDROSO
CIRUJANO DEL HOSPITAL MUNICIPAL DE EMERGENCIAS
Especialista en vías urinarias y enfermedades venéreas. Cistoscopia y Cateterismo de los uréteres. Cirugía de vías urinarias. Consultas de 10 a 12 y de 3 a 5 p. m. en la calle de Avenida de la República 254.
E 2082 ind 1 Sp.

Dr. VICENTE CRESPO MORENO
MEDICINA GENERAL Y CIRUGIA
M. Gómez 10. Martes y Sábados, consultas a $5.00.
E 1974 Ind 7 a.

CORPORACION CLINICA
Teniente Rey, 78
Teléfonos A-7913 y M-2364
Procedimiento especial en la curación de las ALMORRANAS sin dolor ni OPERACION, pudiendo el enfermo continuar sus trabajos diarios. Tratamiento de la DEBILIDAD SEXUAL e IMPOTENCIA. Nerviosismo, etc. Vías urinarias, corazón y mentales. Estómago, pulmones y del riñón (hígado). Afecciones generales. Médicos especiales para los tratamientos, diagnósticos y curaciones. Cirugía y Medicina en general. (PARTOS) etc.
Consultas de 1 a 5 p. m. y de 7 a 9 de la noche.
TODAS LAS CONSULTAS $2.00
Neosalvarsán y para diabéticos, eczemas, úlceras y demás enfermedades. Tatuajes, manchas, arrugas, verrugas, etc., son quitadas rápidamente.
Teniente Rey número 78.
E 2152 ind 1 Sp.

Dr. GUILLERMO LOPEZ ROVIROSA
Especialista: enfermedades mentales y nerviosas, incluyendo las de los órganos sexuales (pérdidas, debilidad, impotencia). Alteraciones del funcionamiento de las Glándulas internas, Estómago e Intestinos, Pulmones. Enfermedades de la piel, incluyendo las del cuero cabelludo y calvicie. San Lázaro 468, entre Infanta y N. De 5 a 7, (domingos de 4 a 6). Teléfono U-3221. A los enfermos del interior se envía a petición un cuestionario impreso.
E 1916 Ind 1 ag

Dra. MARIA PEREZ GOVIN
MEDICA CIRUJANA
Médica de la Facultad de la Habana y hospital Broca de París. Garganta, nariz y oídos. De 1 a 3. Telf. U-2439. San Miguel 152 antiguo.
E 2173 ind 1 Sp.

DR. IGNACIO CALVO
Gervasio, 126, de 4 a 6. Teléfono U-5724. Enfermedades del recto y del colon. Tratamiento médico de las hemorroides.
E 2023 ind 19 agt.

POLICLINICA ZEQUEIRA
Curación radical de la tuberculosis en todos los períodos con inyecciones especiales usadas solo en esta Policlínica. Tratamiento moderno y eficaz para las enfermedades del estómago, piel, sangre, anemia y desnutrición. Curación rápida de asma y reumatismo por la vía intravenosa. Consultas $5.00; de 8 a 11 a. m. de 1 a 3 y de 3 a 5 p. m. todos los días. Martes, jueves y sábados, gratis para los pobres. Policlínica Zequeira, Reina 78, teléfono A-1031.
E 2150 ind 1 Sp.

DR. JOSE ALFONSO
Especialista del Centro Asturiano
NARIZ, GARGANTA, OIDOS Y OJOS
Calzada del Monte 386. Consultas de 2 a 4. Teléfono M-2330.
E 2121 ind 1 Sp.

CORPORACION CLINICA
Teniente Rey, 78
Teléfonos A-7913 y M-2364
Médicos especialistas para los tratamientos, diagnósticos y curaciones. Enfermedades de señoras y niños (DE LOS OJOS) garganta, nariz y oídos. Tuberculosis, asma, reumatismo, sangre y piel, etc. Blenorragia y sífilis. Corrientes y masajes eléctricos. Rayos X, Análisis en general (orina completo $3.50) Medicina y Cirugía en general.
TODAS LAS CONSULTAS $2.00
Consultas de 1 a 5 p. m. y de 7 a 9 (noche).. Empleo de aparatos y reconocimiento general, $5.00. (Asistencias por semanas a plazos).
Neosalvarsán y para diabéticos. Ulceras. Eczemas y demás enfermedades. Tatuajes, manchas, arrugas, etc., son quitadas rápidamente y por nuevos procedimientos.
Servicios de Cirujanos, parteros y comadronas.
Teniente Rey número 78.
E 2152 ind 1 Sp.

ANALISIS DE ORINA
Completo dos pesos. Prado 62, esquina a Colón. Laboratorio Clínico Químico del doctor Ricardo Albaladejo. Teléfono A-3344.
E 2169 ind 1 Sp.

PROFESIONALES

DR. JOSE LUIS FERRER
CIRUJANO DE LA ASOCIACION DE DEPENDIENTES
Afecciones venéreas, vías urinarias y enfermedades de señoras. Martes, Jueves y Sábados, de 3 a 5 p. m. Virtudes 143 1\|2, bajos. Telf. A-4364.
E 2175 Ind 1 sp

DR. RAMIRO CARBONELL
MEDICO DE VISITA DE LA QUINTA DE DEPENDIENTES
Especialista en enfermedades de niños. Medicina en general. Consultas de 3 a 4, Escobar 142, teléfono A-1336. Domicilio: Calzada de la Víbora 686. Teléfono I-2974.
E 2170 Ind 1 sp.

Dres. Alfredo G. Domínguez Roldán y
Manuel Viamonte Cuervo
Rayos X, Radium, Radioterapia profunda, Electricidad médica. Horas: de 1 a 4 p. m. Teléfono A-5049. Paseo de Martí número 33, Habana.
E 2255 ind 15 sp.

DR. LAGE
Estómago. Debilidad sexual. Diabetes. Afecciones de señoras, sifilíticas y venéreas. De 1 a 4 y a horas convencionales. Patria, 6, altos, Cerro. Telf. A-2751.
E 2180 ind 1 Sp.

DR. CABRERA
RADIOLOGIA EXCLUSIVAMENTE
Rayos X, Radium. Radioterapia profunda. Corrientes, Radiografías a domicilio. Antiguo gabinete "Alamilla", San Miguel 116. De 2 a 6.
E 1968 Ind 1 ag.

Dr. E. PERDOMO
Vías urinarias, estrechez de la orina, venéreo, hidrocele, sífilis, impotencia. Calle D y 11, Vedado, de 1 a 4. Teléfono F-4822.
E 2151 1 Sp.

DR. GONZALO AROSTEGUI
Médico de la Casa de Beneficencia y Maternidad. Especialista en las enfermedades de los niños. Médicas y Quirúrgicas. Consultas de 12 a 2. G, número 116, entre Línea y 13, Vedado. Telf. F-4233.
E 2055 ind 1 Sp.

DR. CELIO R. LENDIAN
Consultas todos los días hábiles de 2 a 4 p. m. Medicina interna especialmente del corazón y de los pulmones. Partos y enfermedades de niños. Consulado 20, Teléfono M-2671.
E 2158 ind 1 Sp.

DR. S. PICAZA
De los Hospitales de París y New York. Enfermedades del Estómago, Intestinos e Hígado exclusivamente. Tratamientos especiales para las afecciones biliares y para la Constipación o estreñimiento. Examen a los Rayos X, de todos los pacientes. Horas de 2 a 4, o especiales, previo aviso. San Lázaro 246. Teléfono F-4918. E 2213 30 d 7 st

DR. B. VILA
Médico cirujano. Exclusivamente niños. Ayudante a la Cátedra de Patología y Clínica Infantil. Consultas diarias de 2 a 4 p. m. Carlos III, 209, esquina a Franco, (altos). Teléfono U-5792.
E 2184 ind 1 Sp.

Dr. MANUEL LOPEZ PRADES
MEDICO CIRUJANO
De las Facultades de Madrid y la Habana. Con 35 años de práctica profesional. Enfermedades de la sangre, pecho, señoras y niños, partos. Tratamiento especial curativo de las afecciones genitales de la mujer. Consultas diarias de 1 a 3. Gratis los martes y viernes. Virtudes 115, bajos. Teléfono A-0226. Habana
E 1976 Ind 8 ag.

DR. JOSE G. RIVERO
Especialista en enfermedades de los pulmones, corazón y estómago. Tratamiento especial de la tuberculosis por inyecciones especiales. Enfermedades de la sangre. Reconocimiento $5. Para pobres: martes, jueves y sábado, gratis. Consultas de 3 a 5 todos los días en Reina 78, esquina a Lealtad. Teléfono A-1081.
E 2151 1o. sp.

DR. JOSE VARELA ZEQUEIRA
Catedrático de Anatomía de la Escuela de Medicina. Director y Cirujano de la Casa de Salud del Centro Gallego. Ha trasladado su gabinete a Gervasio, 126, altos, entre San Rafael y San José. Consultas de 2 a 4. Telf. U-5410.
E 2160 ind 1 Sp.

Dr. ABELARDO LABRADOR
Monte 74, entre Indio y San Nicolás. Consultas gratis de 8 a 12 a. m. Pagos de 3 a 5. Especialidad enfermedades de señoras, partos, venéreos y sífilis, pulmones, corazón y riñones, en todos sus períodos. Inyecciones intravenosas. Neosalvarsán, etc. Avisos teléfonos A-0801, U-2256.
E 2149 ind 1 Sp.

Dr. Nicolás Gómez de Rosas
Enfermedades de señoras, cirugía en general, estómago y vías biliares; consultas de 3 a 5. San Lázaro 174, domicilio: Cerro 432. Teléfono A-2560.
E 22 43 ind 15 sep.

DR. ADOLFO REYES
Estómago e intestinos, exclusivamente. Consulta y tratamientos especiales, de 8 a 10 1\|2 a. m. en su gabinete Lamparilla 74 (bajos). Residencia en Santa María del Rosario. Teléfono 12-3. Larga distancia.
E 2236 30 d 8 sp.

DR. J. M. VERDUGO
ESTAMAGO E INTESTINOS
Curación radical de la úlcera estomacal, y duodenal y de la Colitis en cualquiera de sus períodos, por procedimientos especiales. Consultas de 2 a 4 de la tarde. Teléfono A-4425. Prado, 60, bajos.
E 2167 Ind 1 Sp.

DR. J. B. RUIZ
De los hospitales de Filadelfia, New York y Calixto García. Especialidad vías urinarias, sífilis y enfermedades venéreas. Examen visual de la uretra, vejiga y cateterismo de los uréteres.
SAN LAZARO 221-C. De 1 a 3.
E 2195 ind 1 Sp.

CIRUJANOS DENTISTAS

DR. GUERRERO DELANGEL
DENTISTA MEJICANO
Técnico especial para extracciones. Facilidades en el pago. Horas de consultas de 8 a. m. a 8 p. m. A los empleados del comercio, horas especiales por la noche. Trocadero 68-B, frente al café El Día. Teléfono M-6395.
E 2155 ind 1 Sp.

MODERNA CLINICA DENTAL DEL DR. RAMON GUALDA
Cirujano dentista de la Cruz Roja Nacional. Especialidad en extracciones y enfermedades de encías. Trabajos de mecánica a precios moderados. Horas fijas para cada cliente. Cerro 492, altos, frente a la Quinta Covadonga. Telf. A-6744.
2223 30 d 9 sp.

Dr. ARTURO ALBERNI
Neptuno 177 y medio (bajos) encontrará usted garantía, economía y rapidez; cualidades que le enaltecen como dentista graduado en Baltimore y Habana. Consultas de 8 a. m. a 3 p. m.
E 2164 ind 1 Sp.

DR. VALDES MOLINA
CIRUJANO DENTISTA
Avenida de Italia número 34, entre Virtudes y Animas. Teléfono A-8583. Dentaduras de 15 a 30 pesos. Trabajos se garantizan. Consultas de 8 a 11 y de 1 a 9 p. m. Los domingos, hasta las dos de la tarde.
E 2003 Ind 15 sp

DR. PEDRO R. GARRIDO
CIRUJANO DENTISTA
Por las Universidades de Madrid y Habana. Especialidad en enfermedades de la boca que tengan por causa afecciones de las encías y dientes. Dentista del Centro de Dependientes. Consultas de 9 a 11 y de 12 a 3 p. m. Muralla 82, altos. Teléfono A-5260.
E 2060 24 sp.

Dr. ALBERTO COLON
CIRUJANO DENTISTA
Especialidad: carie dental, rápida curación en dos o tres sesiones por dañado que esté el diente. Tratamiento de la PIORREA por la Fisioterapia bucal. Hora fija a cada cliente. Consultas de 9 a 5 p. m. Compostela 129, altos, esquina a Luz.
E 1975 Ind 5 ag.

PROFESIONALES

ORTOPEDICOS

EMILIO P. MUÑOZ
Ortopédico: Lazcano 138 (antes Manrique) teléfono A-9559, faja Especial para hernias, Vientre, Colon, etc., y aparatos para toda clase de imperfecciones; 29 años establecido.
E 2008 Ind 18 ag

OCULISTAS

DR. HORACIO FERRER
ESPECIALISTA EN ENFERMEDADES DE LOS OJOS
Consultas a horas previamente concedidas, $10.00. Consultas de 2 a 5 de la tarde, 5 pesos. Avenida de Wilson y L. Vedado. Teléfono F-4831.
E 2183 ind 1 Sp.

DR. A. C. PORTOCARRERO
OCULISTA
GARGANTA, NARIZ Y OIDOS
Consultas de 12 a 4
Para pobres, de 12 a 2. Precios económicos, San Nicolás 52. Teléfono A-8637.
E 2159 ind 1 Sp.

Dr. JOSE HERNANDEZ
OCULISTA
Garganta, nariz, oído. Consulta reconocimiento 5 pesos, de doce a tres. Pobres martes, jueves, sábado $2.00. Reina 78. Teléfonos A-1081. U-5919.
E 2237 ind 10 sep.

QUIROPEDISTAS

JOSE FRIAS Y LOPEZ
"ALFARO", Hijo
Quiropedista
Trabajo sin cuchilla y no hago doler. Aguacate 24, altos, entre Empedrado y Tejadillo. Consultas de 8 a 4, domingos de 8 a 11. Precios convencionales. Teléfono M-2202
E 2062 28 sp.

COMADRONAS FACULTATIVAS

MARIA NUÑEZ
Facultativa en partos. Comadrona del Centro Balear. Consultas para las asociadas y particulares, de 2 a 3 p. m. exclusivamente. San José 124, letra A.
E 2256 ind 17 st.

ANA MARIA V. VALDES
COMADRONA
Muchos años de práctica. Los últimos procedimientos científicos. Consultas de 1 a 4. Precios convencionales: 21 esquina a B, número 317. Vedado. Teléfono F-1252.
E 2242 ind 13 sep.

GIROS DE LETRAS

J. BALCELLS Y CO.
S. en C.
San Ignacio Núm. 33
Hacen pagos por el cable y giran letras a corta y larga vista sobre New York, Londres, París y sobre todas las capitales y pueblos de España e Islas Baleares y Canarias. Agentes de la Compañía de Seguros contra incendios.
E 2134 ind 1 Sp.

N. GELATS Y COMPAÑIA
103, Aguiar 103, esquina a Amargura. Hace pagos por el cable, facilita cartas de crédito y giran pagos por cable; giran letras a corta y larga vista sobre todas las capitales y ciudades importantes de los Estados Unidos, Méjico y Europa, así como sobre todos los pueblos de España. Dan cartas de crédito sobre New York, Londres, París, Hamburgo, Madrid y Barcelona.
E 2128 ind 15 Ag.

CAJAS RESERVADAS
Las tenemos en nuestra bóveda, construida con todos los adelantos modernos y las alquilamos para guardar valores de todas clases bajo la propia custodia de los interesados. En esta oficina daremos todos los detalles que se deseen.
N. GELATS Y COMPAÑIA
BANQUEROS
E 2129 ind 15 Ag.

ZALDO Y COMPAÑIA
Cuba números 76 y 78
Hacen giros de todas clases sobre todas las ciudades de España, y sus pertenencias. Se reciben depósitos en cuenta corriente. Hacen pagos por cable, giran letras a corta y larga vista y dan cartas de crédito sobre Londres, París, Madrid, Barcelona y New York, New Orleans, Filadelfia y demás capitales y ciudades de los Estados Unidos, Méjico y Europa, así como todos los pueblos.
E 2131 ind 1 Sp.

AVISOS RELIGIOSOS

IGLESIA DE LA MERCED
A la Virgen de la Merced
Sus fiestas

SOLEMNISIMO NOVENARIO
Desde el día 15 al 24.

CULTOS
A las 8 a. m. Misa cantada y ejercicio. A las 7 1\|2 p. m. Rezo del Rosario, ejercicio y sermón.

JUNTA EXTRAORDINARIA
El día 14.
Mañana, a las 4 p. m. y se dará a los pobres una limosna.

VISPERA
El día 23, a las siete y media p. m. tendrá lugar la "Gran Salve" a toda orquesta y sermón por el P. Angel Tobar, C. M.

FIESTA
El día 24 es la fiesta solemne.
A las siete y media, misa de Comunión General por el R. P. Eustasio Fernández. A las 9 a. m. Misa solemne que celebrará el R. P. Roca, Rector de los PP. Escolapios de Guanabacoa y predicará el Iltmo. Sr. Felipe Caballero, Deán de la Santa Iglesia Catedral.

BESAMANOS
De 4 a 6 p. m. se permitirá subir al Camarín de la Virgen a todos los fieles. ¡Es el primer año que se concede!
41413 23 sp.

OFICIAL

SEGUNDA CONVOCATORIA

Secretaría de Sanidad y Beneficencia. Dirección de Sanidad. Negociado de Personal Bienes y Cuentas. Habana 13 de Septiembre de 1926. Hasta las 9 a. m. del día 23 del actual en que se efectuarán las subastas, se recibirán en este Negociado con anterioridad y hasta la hora fijada del día señalado en el Salón de la Junta Nacional de Sanidad y Beneficencia, sito en el Edificio que ocupa esta Secretaría, situado en Padre Varela (antes Belascoain) entre F. V. Aguilera (antes Maloja) y Dr. E. Barnet (antes Estrella) las proposiciones en pliego cerrado para el suministro de petróleo crudo y de gasolina y gomas para automóviles para la Dirección de Sanidad y sus Dependencias. En este Negociado se darán pormenores a quien lo solicite. Dr. Angel Izquierdo y Juliá, Jefe del Negociado de Personal Bienes y Cuentas. E. C.

9596 4d 13 sp. 2d 22 sp.

M.E.C.D. 2016

CASAS DE GOMEZ MENA

LAS MAS MODERNAS LAS MAS BARATAS

CALLE FRANCO
CALLE OQUENDO
CALLE BENJUMEDA
PASAJE LLINAS Y BENJUMEDA
PASAJE Y CALLE STO TOMAS

Pisos altos y bajos con sala, comedor, dos y tres habitaciones, baño completo, cocina, patio y servicio de criados. Precio de $35.00 a $50.00.

Departamentos altos y bajos independientes, con sala, cuarto, cocina, baño y patio. Precio: de $26.00 a $28.00.

CALLE MANGLAR, CALZADA DEL MONTE Y CALLE LINDERO, frente al Mercado Unico, amplio local para establecimiento mercantil, alquiler de situación. También plantas altas y bajas con sala, comedor, dos y tres habitaciones, cocina, baño completo, recibidor, terraza interior y servicio de criados. Precio de $40.00 a $60.00. La llave en Lindero, 13, bajos.

MATADERO NUM. 5. Pisos primero y segundo derecha, con sala, recibidor, comedor, cuatro habitaciones, baño completo, cocina, cuarto y servicio de criados. Precio: $65.00. La llave en Lindero núm. 13, bajos.

MURALLA NUM. 59, PRIMER piso, con diez espléndidas habitaciones, propia para numerosa familia o casa de huéspedes. Precio de situación.

CALZADA DE INFANTA. Manzana formada por las calles Plasencia, Desagüe, Pajarito y Peñalver, a tres cuadras de Carlos III, casas completamente nuevas, departamentos amplios en tres esquinas propios para establecimientos. Precios de situación. También pisos altos y bajos con dos cuartos, sala, cocina, baño completo y servicios sanitarios inmejorables. Precio: $35.00. Las llaves en poder del Encargado.

CALLE BENJUMEDA ESQUINA A SUBIRANA, a una cuadra de Llinás, antes Santo Tomás, cerca de Infanta y Belascoaín. Pisos altos y bajos con dos o tres habitaciones, cocina, baño intercalado completo y dos patios. Precio: $40.00 y $45.00. También departamentos altos y bajos, con dos habitaciones, cocina, servicio y patio. Precio: $22.00 y $25.00. Todas estas viviendas tienen las mayores comodidades, modernas y sus servicios sanitarios son inmejorables. Las llaves en poder del Encargado.

BARRIO DE REDENCION, MARIANAO, Calle Cuatro núm. 76-A, Casa de moderna construcción a media cuadra de los tranvías de la Habana-Vedado y dos de los de Zanja, con sala, comedor, tres habitaciones, baño completo intercalado, cocina y patio. Precio: $30.00. La llave en el núm. 76-E.

HABANA NUM. 121, BAJOS ESQUINA A MURALLA. El mejor lugar de la zona comercial, hermosos bajos propios para establecimiento, almacén, oficinas, etc. Precio razonable. La llave en los altos.

CALLE C. ESQUINA A AVENIDA LAS PALMAS, REPARTO LARRAZABAL, MARIANAO.—Hermoso chalet de dos plantas, con jardín, portal, recibidor, sala, comedor, cinco habitaciones, pantry, cocina y garage. Precio: $100.00.

DOS meses en fondo o fiador. Para informes preguntar por el Encargado del grupo correspondiente o GOMEZ MENA, Habana, núm. 121. Teléfono: M-7269.

E 2139 ind 1 Sp.

OFICIAL

REPUBLICA DE CUBA. —Secretaría de Obras Públicas. —Anuncio. —Pliego de Condiciones y Modelo de Proposición para la Subasta del suministro de rejón de piedra de macadan, gravilla o recebo con destino a la reparación y reconstrucción de carreteras.— Resuelto por el Honorable Sr. Presidente de la República por Decreto Nº 1310, de fecha 17 de Agosto de 1926, la inversión de $600,000-00 por Provincias durante el tiempo que resta del presente año fiscal, para la reconstrucción, reparación y conservación de carreteras auxiliares, y a fin de poder disponer del material de piedra, rajón, etc., que hace falta para dichas obras en las distintas Carreteras que la Secretaría de Obras Públicas, ha resuelto separar, por el presente se anuncia: Primero: que en el Negociado de Contratos, Bienes y datos o antecedentes se soliciten con relación a dicho suministro, así como también se entregarán a quien lo pida, ejemplares impresos del Pliego de Condiciones aprobado para esta subasta. Segundo: que hasta las 3 de la tarde del día 27 de Septiembre, se recibirán en la Secretaría de Obras Públicas (calle Sol esquina a Aguiar) y en las Jefaturas de los Distritos en las Provincias, en sobres cerrados, y debidamente lacrados, proposiciones para el suministro de piedra, rajón, etc., de acuerdo con las especificaciones y condiciones que se consignan en el citado Pliego de Condiciones. Los sobres conteniendo las proposiciones serán colocadas dentro de otro, dirigido al señor Secretario de Obras Públicas, pero sin otra señal alguna.— Habana, Septiembre 13 de 1926— Carlos Miguel de Céspedes. —Secretario de Obras Públicas.
9753 4d 19 sp. 2 d 24 Oct

REPUBLICA DE CUBA. Secretaría de Comunicaciones. Negociado de Sellos y Materiales. Habana, septiembre 14 de 1926. Hasta las diez a. m. del día 19 de Octubre de 1926, se recibirán en esta Secretaría proposiciones en pliegos cerrados para la pintura de las torres de las estaciones radiotelegráficas de Tiscornia en esta capital y las de Chaparra y Baracoa, en Oriente. A la hora y día señalados se abrirán y leerán públicamente las proposiciones. En el referido Negociado se facilitarán pliegos de condiciones y cuantos más antecedentes sean necesarios. (Firmado). José Ma. Espinosa, Secretario de Comunicaciones.

9712 4d 18 sp 2d 17 oct.

AVISOS

AVISO

A LOS PLANCHADORES

Por la presente hago saber, que en primero de Junio de 1921, avisé por el DIARIO DE LA MARINA que tengo patentadas con el número 3663 unas Agarraderas Articuladas de hierro forradas de lona, fieltro y badana, pudiendo emplear otros materiales adecuados para aislar el calor; cuyo privilegio o concesión es hasta el año 1937, por la Secretaría de Agricultura, comercio y Trabajo, para asegurar la propiedad de dicha Cédula de invención de las mencionadas agarraderas en toda la República; y de acuerdo con el informe de mi letrado, perseguiré por la vía criminal, a aquellos que indebidamente fabriquen agarraderas, o las forren, empleando dichos materiales para su confección; según tengo explicado en la memoria Descriptiva y Reivindicaciones de la Patente que se me ha otorgado, no pudiendo nadie usar otra, sino las numeradas con el 3663.

Regla, 1o. de Septiembre de 1926.

Eduardo Arenas.

S|c. Lapiedra 20 1|2.

E 2265 2 d 21.

(A) ALQUILERES DE CASAS

1.—Habana

CONCORDIA 116, bajos, entre Gervasio y Belascoaín, con sala, saleta, cinco cuartos, comedor, baño. La llave en los altos e informan San Rafael y Manrique, Telf. A-5566. 42458 26 sp

SE alquila la esquina de Príncipe y San Francisco, para establecimiento, con dos accesorias por San Francisco, y todo el servicio sanitario. Informa M. Rodríguez, Ricla 23, teléfono A-2706. 42459 25 sp.

SAN José 152-A, 1er. piso, se alquila casa nueva, propia para persona de gusto, tres grandes habitaciones, sala y comedor, bonito decorado, servicio y cuarto de criada independiente. Llave e informan en la bodega de Hospital o al teléfono U-5510. 42435 5 oc.

SE alquilan el piso principal y segundo de la casa Oquendo número 23, entre San Miguel y San Rafael; se componen de sala, recibidor, baño intercalado, comedor al fondo, cuatro habitaciones, habitación y servicio para criados. Informa, M. Rodríguez, Ricla 23, teléfono A-2706. 42462 25 sp.

ALQUILO: Tejadillo 57, altos, sala, comedor, dos cuartos, y demás servicios. La llave e informan Tejadillo 45. 42448 30 sp

EN el Malecón núm. 25, se alquila el piso alto, con sala, seis cuartos, sala de comer, pisos de mármol, pórtico; en el bajo la llave. Informan en Prado 88, altos, teléfono A-4652. 42400 26 sp.

SE alquila piso alto moderno esquina de fraile muy fresco, tiene terraza, sala, comedor, tres cuartos, baño completo, y cocina de gas; gana $55. Montoro y Lugareño, a una cuadra del tranvía de Carlos III. Tiene motor y bomba para agua. La llave en la bodega. 42444 23 sp.

SE alquilan los bajos de Salud 29 entre San Nicolás y Manrique. Tienen sala, comedor y 4 cuartos, saleta de comer al fondo, moderno. La llave en los altos. Precio $80. Teléfono F-1159. 42317 23 sp.

ALQUILERES DE CASAS

ALQUILO: Escobar 155, dos plantas, sala, comedor, un cuarto con sus servicios, bajos, los mismos en los altos. La llave en la bodega de Estrella. Informan Tejadillo 45, teléfono A-2575. 42446 30 sj

SE alquila el piso principal derecha de la casa calle de Empedrado, 31, se compone de sala, comedor, cinco habitaciones, baño y demás srevicios. Informa: M. Rodríguez, Ricla 23. Teléfono A-2706. 42461 25 sp.

SE alquilan los altos y bajos de la casa Príncipe, 32, se componen de sala, comedor, tres habitaciones, baño moderno, cocina de gas, agua abundante. Informa M. Rodríguez, Ricla 23. Telf. A-2706. 42460 25 sp.

INDUSTRIA 53, entre Colón y Trocadero. Casas nuevas, amplias, próximas Malecón-Prado, tranvías casa esquina, sala, saleta, cuatro cuartos, lavabos, comedor al fondo, baño completo, cocina gas, calentador, cuarto criado, lavabo y servicio, $100. Informan en la misma 7 a 12 y 1 a 5. No se admite nada que cause ruído. 42398 24 sp.

MERCED, 19, BAJOS

Se alquilan hermosa sala, saleta, tres habitaciones, servicios sanitarios, barrio comercial. Informes en la misma. 42408-10 25 sp.

ALQUILO: Amistad 12 esquina, accesoria para carnicería o puesto de frutas, además, dos accesorias y departamentos altos. Las llaves e informes en los altos. 42445 30 sp.

ALQUILO: Subirana 27, bajos, sala, recibidor, cuatro cuartos, baño intercalado completo y cocina de as. La llave en la carnicería. Informan Tejadillo 45, Telf. A-2575. 42447 30 sp

CIENFUEGOS 12

Se alquila el primer piso de la casa calle Cienfuegos 12 entre Monte y Corrales, muy fresco y ventilado, acera de la brisa, compuesto de sala, recibidor, 3 habitaciones, cuarto de baño moderno, agua fría y caliente, comedor al fondo, cocina de gas, cuarto y servicio para criados, independiente. Informan en el segundo piso, a todas horas. 42375 22 sp.

EN CONCORDIA 148

Casi esquina a Oquendo, se alquila el segundo piso, amplio y fresco. Precio: $55.00 con abundante agua. Informan en Concordia 190. Teléfono U-3020. 42367 25 sp.

CONCORDIA 193 moderno, bajos, sala con dos ventanas, saleta y cuatro hermosas habitaciones a la brisa Llave en la botica. Informan J 200 Teléfono F-4723. 42378 24 sp.

SE alquila amplia y fresca casa Salud 119 entre Chavez y Belascoaín $65. Sala, comedor, cuatro cuartos, baño intercalado, servicio criada, gran cocina y patio. La llave al lado. Informan H 166 entre 17 y 19. Vedado. 42333 22 sp.

SE alquilan altos Blanco 50, muy frescos y ventilados. Sala, comedor, dos cuartos cocina: otro cuarto más en la azotea. Llave en la bodega. Dueño: Corrales 230, altos, solamente de 5 a 6 p. m. 42373 25 sp.

SE alquilan los modernos altos de Lagunas 53, entre Perseverancia y Lealtad, con sala, cuatro cuartos, un baño completo intercalado y otro más pequeño, cuarto y servicio de criados, cocina de gas y calentador de agua. Precio rebajado: $90. La llave en los bajos e informan por el teléfono I-5457 después de las once del día. 42189 23 sep.

SE alquila la casa Manrique 13 altos y bajos, compuesto cada piso de sala, saleta, cuatro hermosas habitaciones, baño completo, cocina, calentador de gas, cuarto de criados, agua abundante, precio módico. Informan en el teléfono A-2697. La llave en la bodega. 42197 26 sep.

SE alquila Estrella 73, altos, hermosa casa moderna, compuesta de sala, saleta, tres habitaciones, comedor, baño intercalado completo, cocina de gas y cuarto y servicio de criados. Informa Ramón G Fernández. Taller de Maderas de Buergo, Alonso y Compañía. Infanta número 47. Teléfono U-1157. 42190 24 sep.

SE alquila Animas 177 altos, casa moderna, compuesta de sala, saleta, cuatro habitaciones, baño intercalado completo, cocina de gas y servicio de criados. Informa Ramón G. Fernández. Taller de Maderas de Buergo, Alonso y Ca. Infanta número 47. Teléfono U-1157. 42193 24 sep

SE aquila Infanta 43-B, bajos, casa moderna, compuesta de portal, sala, saleta, tres habitaciones, baño intercalado y cocina de gas. Informa Ramón G. Fernández. Taller de Maderas de Buergo, Alono y Ca. Infanta número 47. Telf. U-1157. 42192 24 sep.

SE alquilan los altos de la casa Rastro 2, compuetos de sala, comedor y dos habitaciones, cocina y servicios. Precio 50 pesos. La llave en la bodega de la esquina de Campanario. Informa: García Tuñón, Aguiar y Muralla. Teléfono A-2856. 42164 23 sep

SE alquila para el primero de octubre el primer piso de Prado 105. Puede verse. Informa el doctor Romaguera. Bufete de Arellano y Recio. Empedrado 16. 42170 3 oct.

SE alquilan los altos de la casa Acosta número 107. Informan en los bajos. Teléfono A-7073. 42212 22 sep.

SE alquilan casas nuevas en Jovellar entre Aramburo y Hospital. Baño intercalado y servicios de criados completo. Informes: Teléfono FO-7808. 42244 23 sp.

SE alquilan los bajos y altos de Refugio 16 entre Prado y Consulado. Informes: Teléfono FO-7808. 42243 23 sp.

SE alquila el primer piso de Manrique No. 51, compuesto de sala, comedor, 2 cuartos, baño intercalado completo, agua fría y caliente, cuarto y servicio de criados. Informan en La Cas ade Enrique. Neptuno 74. 42248 21 sp.

ALQUILO San Miguel 179, H. altos esquina Oquendo. Sala, comedor, 4 cuartos baño completo, cocina, servicios, cuarto criados, rebajado $70. Llaves botica. Informan: Mercaderes 27. A-6524. 42259 26 sp.

ALQUILERES DE CASAS

OBISPO, 84

Se alquilan los altos, situados entre Bernaza y Villegas, sobre The Quality Shop, con sala, comedor, cuatro cuartos, baño intercalado, cocina de gas y cuarto y servicio criados. Agua garantizada Informan Aguiar 71, Departamento 410. Teléfono A-8980, de 9 a 11 a. m. y de 2 a 5 p. m. 42214 3 oct.

SE alquila la casa San Isidro número 60, con buena sala, tres grandes cuartos, cocina y servicios sanitarios. Informan José Castiello y Cía. Ayesterán número 1. Teléfono U-1129. 42208 23 sep.

CASITA, sala, dos cuartos, servicios, nueva; Neptuno y Basarrate, barata, para matrimonio. La llave e informes, bodega. 42156 28 sep.

NEPTUNO 50 altos, esquina casi Aguila, su frente da dos calles, subida y bajada tranvías, 90 pesos, sala división cristal, comedor, terraza, cuatro habitaciones claras, frescas, ventiladas, lavabos agua corriente, instalación eléctrica, cocina gas, pisos mosaicos, ducha, baño, bidel, siempre hay agua. Informes y llave en la misma o su dueño Hotel Bristol. 42219 24 sep.

SE alquila Aguacate 72, altos, sala saleta, comedor al fondo, tres grandes habitaciones, una en la azotea, cocina, baño, norte brisa, llaves en los bajos. Informes Banco Gallego. Teléfono A-6758. Precio $75.00. 42187 21 sep.

SE alquila Animas 177-A, altos, casa moderna compuesta de sala, saleta, tres habitaciones, cocina de gas y baño completo. Informa Ramón G. Fernández. Infanta número 47. Taller de Maderas de Buergo, Alonso y Ca. Teléfono U-1157. 42191 24 sep.

SE alquila la hermosa y fresca casa Suárez 116 bajos, compuesta de sala, saleta cuatro cuartos, baño intercalado, cocina, servicios de criados y servicios sanitarios completos. Alquiler $65. Informan: Teléfono A-4358 y M-6263, altos. Droguería Sarrá. 42230 25 sp.

SE alquilan céntricos bajos y altos, separadamente casa calle Cristo 21 y primer piso alto Cristo 23. Módicos precios. Llave en 33, huevería. 42236 21 sp.

SE alquila en casa moderna el segundo piso alto de Manrique 39, compuesto de: Sala, antesala, cuatro habitaciones, espléndido baño con todos los requisitos sanitarios, amplio comedor, cocina y calentador de gas, cuarto y servicio de criados. La llave en la misma. Informan Teléfono A-6420. 42263 21 sp.

PRADO, 8

Espléndida casa, doble esquina de sombra, tres pisos, todo mármol, propia para club. Se alquila. Telfs A-6249 y M-6589. 42176 23 sep.

EXCEPCIONAL FORMA DE ARRENDAMIENTO, ALQUILANDO ANTES DEL PRIMERO DE MES NO SE COBRAN LOS DIAS Aproveche la oportunidad de tomar en alquiler y en cuarenta y cinco pesos, la espaciosa y ventilada casa sin altos, calle de Agustín Alvarez No. 14, a una cuadra del Nuevo Frontón y dos de Belascoain, con sala, saleta, tres cuartos y demás servicios. Informa Sr. Alvarez. Mercaderes 22, altos. El papel dice donde está la llave. 42283 22 sp.

SE alquila el bajo de Virtudes 177. Sala comedor, tres habitaciones, cocina y baño intercalado. Casa de fabricación moderna y muy fresca. Llaves e informes en La Moda. Galiano y Neptuno. Tel. A-4454. 42298 23 sp.

SE alquila el primer piso de Concordia No. 177 entre Soledad y Aramburo. Sala, saleta, comedor al fondo, cinco habitaciones, servicio independiente para criados y baño intercalado. Casa muy fresca y agua corriente en todas las habitaciones. Informan en La Moda. Neptuno y Galiano. Teléfono A-4454. Las llaves en los bajos. 42299 23 sp.

NEPTUNO 340, ENTRE BASARRATE Y MAZON

Se alquilan los bajos, compuestos de sala, saleta, comedor, cuatro hermosas habitaciones, espacioso baño, cocina de gas, un hermoso patio y servicios para criados. Alquiler $80. Informan en la bodega. 42287 23 sp.

LUJOSA Y BARATA CASA

Se alquilan los lujosos altos de la letra C y bajos de la letra B, de las casas San José 124, entre Lucena y Marqués González con sala, saleta, tres habitaciones, salón de comer, cuarto de criado y doble servicio sanitario con calentador. Informa señor Alvarez. Mercaderes 22, altos. El papel dice donde está la llave.

SAN LAZARO 171

Se alquilan los altos, con sala, comedor, tres cuartos, un cuarto más en la azotea y demás servicios. Informa Sr. Alvarez. Mercaderes 22, altos. El papel dice donde está la llave.

PROXIMO A LA TERMINAL

Se alquila el cómodo y ventilado primer piso de la casa Economía 58, con espaciosa sala, comedor, cuatro cuartos y doble servicio. No le falta nunca el agua. Informa señor Alvarez. Mercaderes 22, altos. El papel dice dodne está la llave.

PARA COMERCIO

Se alquila la casa Salud 91, con sala, saleta, cuatro habitaciones, un salón al fondo y demás servicios. Informa señor Alvarez. Mercaderes 22 altos. El papel dice donde está la llave.

SUAREZ 109

Se alquilan los altos, con sala, saleta, tres habitaciones y demás servicios. Informa señor Alvarez. Mercaderes 22 altos. El papel dice donde está la llave.

ESCOBAR 9

Se alquilan los altos y bajos de dicha casa, con sala, saleta, cinco cuartos y demás servicios. Informa Sr. Alvarez. Mercaderes 22, altos. El papel dice donde está la llave. 42282 22 sp.

INDUSTRIA 164. BAJOS

Se alquilan estos modernos bajos, compuestos de recibidor, sala, cuatro habitaciones para familia, con sus closets, dos cuartos de baños completos intercalados, comedor corrido al fondo, cuarto y servicio de criados, gran patio. La llave en los altos. Informan en Cárdenas 53. Teléfono A-1884. 42105 22 sp.

ALQUILERES DE CASAS

SE ALQUILA

En cuarenta y cinco pesos, preciosa casa recién construída, dos cuartos, sala, saleta, cuarto de baño, cocina de gas con calentador, Velasco 23, esquina a Compostela, altos, llaves en la Bodega. 41969—1 Oct.

SE alquilan los dos pisos altos de San Miguel 57, a una cuadra de Galiano. Tienen sala, tres cuartos, baño completo intercalado, comedor y cocina, agua abundante. Las llaves en la bodega. Informan Teléfono F-4071. 41974 21 sp.

LEALTAD 44, altos, se alquila con siete habitaciones, sala, antesala, comedor, dos baños intercalados, cuarto y servicios de criados, garage y motor. La llave en los bajos. Informan Teléfono A-6420. 42265 21 sp.

SE alquilan los bajos de Manrique 31, compuestos de sala, saleta, dos cuartos y demás servicios. La llave e informes en los altos. 42089 24 sp.

ALQUILO San Miguel 288 entre Infanta y Basarrate. Sala, saleta 3 habitaciones, demás servicios. Llave en el 290. Informan F-5241. 42098 25 sp.

MANRIQUE 228 se alquilan espaciosos, claros y ventilados altos. Informan en Monte 5, café. Teléfono M-9525. La llave en el café de Figuras y Manrique. 42106 23 sp.

SE alquila en $90 la casa San Rafael 59 esquina a Campanario, con sala, comedor, tres habitaciones, baño, servicio de criados. La llave en los bajos. Informan Teléfono A-5890. 42035 24 sp.

ZEQUEIRA 12, BAJOS

Alquilo casa moderna, Sala, saleta, tres cuartos, $40. Llave bodega. Informes en Monte 350, alto. Teléfono M-1365. 42234 22 sp.

VILLEGAS 109

acabados de fabricar, alquilo primero y segundo piso, sala, saleta, cinco cuartos, baño intercalado, comedor al fondo, servicios criados. Precio $85 y $100. F-5506 41900 22 sep.

SANTA Clara 14, bajos, propia para almacén o depósito con 300 metros, una cuadra del Muelle de Luz, se da barata. La llave en los altos. Informan Oficios 20. 41892 21 sep.

SE alquilan los altos de Infanta 106 D. compuestos de tres hermosas habitaciones, sala, saleta, terraza, un departamento en la azotea, baño intercalado con todos sus servicios a la moderna. Informan en San Miguel 211, altos esquina a Infanta. 41905 24 sp.

HABANA calle Rayo número 47 a cuadra y media de Reina, bajos, se alquila la casa con sala, saleta, dos cuartos, cuarto de baño, cocina, patio. $50. Llave al fondo. F-1183.

Calle Oquendo número 93 entre Desagüe y Peñalver a dos cuadras Belascoaín, alquilo la casa con sala, tres cuartos, comedor, cocina de gas. $$45. La llave al fondo. Teléfono F-1183. 41946 26 sep.

SE alquilan los hermosos altos de la calle del Sol número 64, tiene grande comodidades como para una casa de familias, casa de huéspedes, etc. Informan en la bodega y su dueño San Miguel 86. Teléfono A-6954. 41966 22 sep.

SE alquila la casa Consulado 69-B, bajos, con sala, comedor, cocina, cuatro cuartos y doble servicio. 41894 21 sep.

SE alquila tercer piso Príncipe 12, recibidor, dos cuartos, baño intercalado, lujoso comedor al fondo, terraza y azotea. Vista al mar. Ultimo precio $45. Teléfono I-2354. Fábrica Colchonetas. Llave al lado tintorería. 41887 24 sep.

CASTILLO, 80

Se alquila una hermosa casa en $55.00 compuesta de tres grandes habitaciones, sala, saleta y todos los servicios necesarios. Informan Castillo y Vigía, bodega, y en Villegas 116. 41599 22 sep.

SE ALQUILAN

Los hermosos, amplios y ventilados altos con sala, cuarto gabinete, saleta a todo lo ancho de la casa, tres grandes habitaciones, una hermosa terraza, cocina y sus servicios en Maloja 112, esquina a Campanario, altos de la casa de préstamos "La Casa Nueva". 41597 22 sep.

SE solicita una casa para familia con sala, recibidor, salón de comer, 5 dormitorios, 2 dormitorios para institutriz y profesor, 3 para criados y demás servicios. Dirijanse las proposiciones al Sr. Pablo Oetker, Apartamento 729. Tel. A-4878. 41476 23 sp.

ALQUILO en 90 el alto de este chalet. Sala, comedor, 5 habitaciones, baño intercalado, lujosísimo, cocina de gas, despensa, terraza, cuarto y servicio de criados, agua abundante, fría y caliente. Lugareño 2 esquina a Ayesterán. Teléfono U-2091. 41300 21 sp.

SE alquila el piso principal de Consulado 24, a media cuadra del Prado, acera de la brisa. Consta de sala, saleta, comedor, hall, cuatro grandes cuartos con lavabos, baño con agua fría y caliente, cocina de gas, cuarto y servicios de criados. Precio $100. La llave en los bajos. 41507 28 sp.

EN $45 alquilo una casa chica en Neptuno 230-A, segundo, entre Oquendo y Soledad, sala, comedor, dos cuartos, baño intercalado y cocina de gas. Es muy fresca. La llave e informes en la mueblería La Pulsera de Oro, en el 217, (enfrente). 41422 21 sp.

SE alquilan los altos de Infanta 106 C. compuestos de tres hermosas habitaciones, Sala, saleta, terraza y un departamento en la azotea, baño intercalado con todos sus servicios a la moderna. Informan en San Miguel 211 esquina a Infanta, altos. 41550 21 sp.

EN Mercaderes 35, se alquila un amplio salón, primer piso. Tiene servicios sanitarios y acometimiento de electricidad, para mover maquinaria. Es muy propio para una industria de confección de ropa u otra análoga. Entrada y lugar independiente del resto de la casa. Se trata de un frente a la calle y se alquila barato. Se puede ver a todas horas del día e informan en la misma casa en las oficinas de la planta baja. 41471 23 sp.

ALQUILERES DE CASAS

PROPIA PARA TREN DE LAVADO

En Velasco 14 entre Compostela y Habana alquilo casa grande preparada para tren de lavado, zaguán, sala, comedor, cinco cuartos, patio grande y cuatro lavaderos. Informan Milagros 132, Víbora. I-6654. 42162 28 sep.

A VIVIR muy barato. Cuando vaya a buscar casa, no la encuentra más barata; una cuadra Calzada del Monte y otra de Infanta. Alquilan dos espléndidas casas de altos modernas; con sala, saleta, cuatro cuartos y todos sus servicios; no falta agua. Calle Cruz del Padre y Velázquez. Informan: esquina, bodega. 41384 27 sep.

LEALTAD esquina a Maloja 142, casa nueva lujosa, sala, saleta, dos cuartos, baño completo, cocina de gas azulejada, patio, $60. Informan San Benigno 57 entre Correa y Encarnación, Jesús del Monte. Teléfono I-3347. 41913 22 sep.

SE alquila el entresuelo Mercado de Tacón número 73, por Aguila, compueto de tres departamentos, cocina, agua, luz y servicios. Precio $28.00. Informan en los bajos del café. 42177 21 sep.

CASITA COMODA

Alquilo Castillo 45 D $34. Sala, dos cuartos. Llave: bodega 45. Informes: Monte No. 350, alto. Teléfono M-1365. 42233 22 sp.

SE PRESTA PARA DISTINTOS NEGOCIOS

La casa Habana 207, tres plantas. Está terminándose su construcción. Bien situada. La llave allí. 42235 22 sp.

SE alquilan los altos de San Rafael 107 A., sala, saleta, tres habitaciones, comedor, cocina de gas, baño intercalado, cuarto y servicio de criados, alquiler barato. Informan en los bajos. 42289 26 sp

SE alquila el cuarto piso, propio para familia de gusto. Vista directa al Prado y Malecón. Precios razonables. Consulado 7 y 9 casi esquina a Prado. Informa el portero. 42267 21 sp.

ARAMBURO 42, casa nueva, bajos, entre San Rafael y San José. Precio reajustado $65. Informan, Librería Albela. U-5783. 42272 21 sp.

SE alquila la planta alta de la casa Gervasio número 100 casi esquina a Neptuno, compuesta de recibidor, sala, cuatro cuartos muy grandes, gran cuarto de baño moderno, comedor, cuarto de criados con su baño y un cuarto alto. La llave en el bajo. Informa doctor Alejandro Castro. Teléfono I-2560. 42185 26 sep.

SASN Lázaro 316. Piso principal, propio para oficina o corta familia $70 mensuales. Informan A-4204. 42130 22 sp.

SE alquila una gran esquina, con mucho barrio con dos casas al lado, con largo contrato. Informan en Arbol Seco y Benjumeda, bodega. Teléfono U-3967. 41857 21 sp.

SE alquilan los bajos de Consulado 24 a media cuadra del Prado, acera de la brisa. Consta de sala, saleta, comedor, tres grandes cuartos, baño, patio, todo de mosaicos, cuarto y servicio de criados. Precio $80. La llave en la misma. 41508 28 sp.

SE alquila el ventilado y moderno piso alto de Monte 170, compuesto de gran terraza al frente, sala, saleta, cuatro habitaciones, baño intercalado con agua caliente y fría, comedor al fondo, amplia cocina de gas, cuarto y servicio para criados independientes y gran patio. Informan en los bajos. Teléfono A-2066. 41258 21 sp.

AMARGURA No. 31, ESQUINA A HABANA

Próximos a desocuparse estos hermosos y frescos entresuelos con nueve balcones a Habana y tres por Amargura, propios para oficinas, comisionista, consultorio médico o de abogado, etc. Se alquilan en módico precio. Pueden verse de 8 a 11 a. m. y de 1 a 5 p. m. Informan en los altos, principal. 41922 21 sep.

MALOJA 20 entre Angeles y Aguila, se alquilan los altos de esta casa, compuestos de sala, recibidor, cuatro hermosas habitaciones, cuarto de baño, cocina y servicio de criados, en la parte alta dos habitaciones y servicios. La llave en los bajos e informan en A-9743. 41660 22 sep.

NEPTUNO NUM. 150

Se alquila para comercio, la llave en la misma. Informan Obispo 108.

2249—5d 16 Sep.

SE alqpilan en 50 pesos los altos de la casa Bayona 9, casi esquina a Merced, con tres cuartos, sala y saleta y sus servicios. La llave en el número 2. Informes en Compostela y Muralla. Peletería "La Gran Señora". 41594 23 sp.

OBRAPIA No. 24

Se alquila la planta baja de este edificio que tiene 355 metros. Informan en los altos sus propietarios "El Comercio", Compañía de Seguros.

E2228-22d 9 sp

ALQUILERES DE CASAS

ACABADA DE FABRICAR

Con todo confort, se alquila el tercer piso de la casa Calzada de la Reina 8, renta moderada arreglada a la situación, hermosas habitaciones, fresco comedor al fondo, cuarto de baño completo intercalado, amplia sala y recibidor. Servicio y cuarto criados, agua abundante. Punto céntrico. Llave e informes en los bajos. 42254 21 sp

PEÑALVER 88, altos, se alquila, se componen de sala, comedor, dos cuartos, cuarto de baño, cocina. La llave en la botica e informan en A-9743. 41659 22 sep.

SE alquila altos, precio módico, tres departamentos y balcón, dos ventanas. Zequeira 11. 4182 22 sep

EN Rayo 112. altos, se alquila casita compuesta de sala, comedor, dos habitaciones, cuarto de baño y cocina. La llave e informes en el 110. 41658 22 sep.

SE alquila Lugareño y Pozos Dulces, altos, junto al Paradero de los tranvías Príncipe, casa muy bonita y moderna, así como fresca. La llave en la bodega. Informes Consulado 101. Teléfono A-4108. 42159 26 sep.

SE alquila Infanta 43-F altos, casa moderna compueta de terraza, sala, saleta, cuatro habitaciones, baño intercalado y cocina de gas. Informa Ramón G. Fernández. Infanta número 47. Taller de Maderas de Buergo, Alonso y Ca. Tel. U-1157. 42194 24 sep.

SE alquila el segundo piso de la hermosa casa Misión 54, acabada de construir, sala comedor, tres grandes cuartos, baño moderno, gran cocina de gas. Informes Corrales 22. Teléfono A-1089. 42195 21 sep.

PEÑA Pobre 26. Se alquila esta casa de planta baja, compuesta de dos habitaciones, sala y demás servicios. La llave en la bodega de esquina Habana. Infirme Soledad número 2. Teléfono U-4538. 42203 21 sep.

SE alquila el sano y ventilado segundo alto Corrales 71 en $50.00, sala, comedor, tres cuartos, cocina y servicios, a una cuadra del Campo Marte. Teléfono A-1091. Bajos informan. 42199 22 sep.

SE alquila una accesoria en Acosta y Curazao. Informan en la bodega. Teléfono A-7073. 42213 22 sep.

SE alquila Perseverancia 10 bajos, una cuadra del Malecón, compuesta de cuatro habitaciones, sala, saleta, comedor, baño intercalado, cuarto y servicio criados. Informan y llave, Consulado 101. Teléfono A-4108. 42158 26 sep.

EN Ricla (Muralla) 37-A, esquina a Aguiar, se alquila el entresuelo. Es propio para médico, abogado o cualquier clase de oficina. Tiene servicio sanitario. Precio $50. Informa: García Tuñón, Aguiar y Muralla. Teléfono A-2856. 42165 23 sep.

SAN Rafael 155 y 161, altos esquina a M. González, se alquilan con: sala, comedor, tres cuartos, baño y cocina. La llave en la bodega. Informan: A-6420. 42264 21 sp.

SE alquila el piso principal de la moderna y fresca casa San Nicolás 46. Sala, saleta, tres cuartos, baño intercalado con todos sus servicios sanitarios modernos, comedor, cocina de gas y servicio de criados. La llave en los bajos. Informes Teléfono A-6420. 42262 21 sp.

MERCADERES 38, se alquilan las dos plantas para almacén y oficinas con 850 metros. La llave en Mercaderes 37. 42268 21 sp

ALQUILO bajos Neptuno 350 entre Basarrate y Mazón. Sala, recibidor, tres habitaciones, comedor al fondo, baño intercalado, cocina de gas y servicios de criados. La llave en Neptuno 342 altos entre Infanta y Basarrate. Teléfono U-4515. 42312 21 sp.

ALQUILO modernos frescos altos Campanario 166 casi esquina Reina. Sala, saleta, cuatro cuartos, servicios, abundante agua por motor, toda pintadita. Llave bajos. Informes: I-3644, A-5620. 42051 22 sp.

ALQUILO moderna Inquisidor 48, bajos. Sala, saleta, tres cuartos, comedor, baño intercalado, cocina, servicios, cuarto criados $60. Llaves al lado. Informan Mercaderes 27. A-6524. 41841 23 sp.

SE alquila Marqués González No. 56 D. altos, muy cerca de Carlos III compuestos de sala, comedor, tres cuartos, baño completo intercalado, cuarto y servicios de criados y cocina. Informes Carlos III No. 181. Teléfono I-3281. 42018 22 sp.

NO NECESITA IRSE AL EXTRANJERO A VERANEAR

En San Lázaro No. 470, tiene los pisos más claros y más frescos de la Habana, con agua abundante, hechos a todo lujo, en estilo Renacimiento Florentino, Vestíbulo de mármol con pinturas estilo de Rafael en las Loggias del Vaticano. Puede vivir tan cómodo como en casa propia. Morales y Co. Arquitectos. Teléfonos A-2973 y F-1236.

E 2254 8 d 17

SE alquilan en $60 los altos de Perseverancia 59, con sala, recibidor, dos cuartos grandes, baño intercalado, cocina de gas, etc. Informan F-5914. 41758 23 sp.

SE alquila hermosa accesoria y un departamento altos. Tienen dos grandes salones: Balcón a la calle, con luz, servicios a $25. En Factoría y Puerta Cerrada. 41832 22 sp.

ALQUILO cerca Carlos III Lugareño 24, bajos, portal, sala, tres cuartos, comedor al fondo, baño intercalado, servicios, cuarto criados, $65. Llaves bodega. Informan: Mercaderes 27. A-6524. 41842 23 sp.

SE alquila una casita en $30 con sala, dos cuartos grandes, comedor, patio, etc. entre Campanario y Tenerife. Rastro 9, pasaje. 41490 21 sp.

PARA COMERCIO

Se alquila la casa Muralla 65, con frente por Compostela y por Muralla. Informa señor Fraga. Compostela y Muralla, café. 40643 23 sp.

SE alquila la planta alta de la casa calle General Casas número 5, entre San Nicolás y Rayo, se compone de sala, saleta, tres cuartos, baño intercalado, cocina, comedor y demás comodidades. Sumamente fresca y saludable. Informan en los bajos. 41622 21 sep.

SE alquilan las casas San Francisco 13-A bajo y 13-C, alto y bajo, entre Neptuno y San Migueel en 50, 60 y 50 pesos respectivamente tranvía por su frente toda la noche. 41616 22 sep.

ALQUILERES DE CASAS

ALQUILO casas acabadas de construir, con toda clase de comodidades, a precios reducidos, manzana fondo de Emergencias, comprendida por las calles Hospital, Espada, Jesús Peregrino y Salud. La llave en la bodega "La Cubana". teléfonos U-2667 y U-4962. 41805 15 oct.

2.—Vedado

TOMO en alquiler, en Vedado casa con 8 o 9 cuartos y dos cuartos baños. Avisar teléfono F-1844. 42423 23 sp.

VEDADO. Alquilo casa con sala, comedor, dos cuartos, buen baño, cocina de gas y carbón, y terraza, muy fresco y todo independiente. Calle 19 número 249, entre E y F. Informan en la misma. 42402 24 sp.

EL magnífico chalet de la calle 13 núm. 15 entre L y M., que valía 200 pesos, se ha rebajado a $180, con todas las comodidades necesarias para una familia acomodada. Garage para una máquina. Pueden verlo a todas horas. 42422 23 sp

ACABADOS de fabricar los hermosos altos de J esquina a 17, con 5 cuartos y dos baños intercalados, recibidor, sala, hall, pantry, cocina y cuarto de criados. Informan en los bajos, teléfono F-1352. 42469 25 sp.

VEDADO. Se alquilan las casas calle A, entre 27 y 29, número 264, cuatro cuartos, garage, y demás comodidades, planta baja. Otra calle 25 entre 4 y 6, núm. 414, tres cuartos, planta alta. Agua abundante. Razón en 2 número 8, entre 9 y 11, teléfono F-1173. 42482 25 sp.

VVEDADO. En la calle I No. 206, entre 21 y 23, se alquilan unos bajos de reciente construcción, sala, comedor, dos habitaciones, baño intercalado de agua caliente y fría, cocina gas, portal y jardín $55.00. Informan en la misma. 42349 22 sp.

VEDADO, 15 número 257, esquina a E. casa de dos pisos con sala, comedor, cuatro dormitorios, dos baños, hall, servicio y cuarto criados, pasaje independiente para proveedores. Llave al lado. Teléfono F-1969. 42314 27 sp.

VEDADO, calle K entre 21 y 23, se alquila una casita alta y de reciente construcción, sala, comedor, habitación y servicios $35. También alquilamos una casita baja, compuesta de sala, habitación, servicios, portal y jardín. $30. Informes Garage "Reigada". 42348 22 sp.

SE alquila 5a. número 27 entre F y G, jardín, portal, sala, saleta, comedor al fondo, cuatro grandes habitaciones, baño intercalado, cocina, cuarto servicio criados Llaves en la bodega esquina. Informe Banco Gallego. Teléfono A-8758. $85.00. 42188 21 sep.

SE alquilan en setenta pesos los frescos altos de la calle 12 entre 19 y 21, la llave e informes en 12 y 21, marmolería. 42180 24 sep.

VEDADO. Alquilo casas nuevas y de lujo, de cuatro, tres y dos habitaciones; magnífico baño, sala, comedor, y cocina de gas con calentador. Todas con agua en abundancia. El jardín, escalera y aceras se atiende por cuenta del dueño. Las de cuatro habitaciones grandes y una para criados, puede verse en 10 entre 15 y 17, acera de la brisa, de 12 m. a 6 p. m. y las de tres y dos habitaciones en 6 y 23 de 7 a. m. a 12 m. Informa el Sr. Rodriguez, Obispo 16, altos. 42269 21 sp.

SE alquila la casa calle D No. 135, entre 13 y 15. Tiene: jardín, portal, sala, recibidor, cuatro cuartos con baño intercalado completo, comedor al fondo, servicio de criados con dos habitaciones. Informan en el No. 135. 42249 26 sp.

SE alquilan los bajos de la casa de moderna construcción situada en la calle 29 entre B y C. Se componen de portal, sala, comedor, tres habitaciones, cuarto de criados, doble servicio sanitario y baño moderno. Las llaves en la misma. Informa: García Tuñón, Aguiar y Muralla. Teléfono A-2856. 42162 23 sep.

VEDADO. Se alquila en $140, chalet de dos plantas y garage, calle B número 150 entre 15 y 17 a una cuadra Colegio La Salle. Informan Teléfono F-4283. 42151 26 sep.

SE alquilan los bajos de J No. 7, acabados de construir a cuadra y media de línea y cuadra y media de Calzada. Informa su dueña, en los altos. 42300 21 sp.

SE alquilan los bajos de la casa de moderna construcción, situada en la calle 27 entre B y C. Se compone de sala, comedor, tres habitaciones, cuarto de criados, doble servicio sanitario, baño moderno y garage. Informa: García Tuñón, Aguiar y Muralla. Teléfono A-2856 42163 23 sep.

SE alquila la casa calle D número 283, entre 27 y 29, Vedado, cuatro habitaciones decoradas, cuarto de baño lujoso, tres cuartos criados, garage para dos o tres autos. Informan en el 281. Betancourt Telf. F-4670, se alquila por año si se desea. 42179 23 sep.

VEDADO. Se alquila el piso bajo de la casa A. esquina a 29, sala, comedor, tres habitaciones, baño intercalado, habitación y servicio de criados, portal, jardín y patio. Informan Teléfon F-4878. 42116 22 sp.

SE alquila lujosa planta principal, nueva, tres cuartos, baño completo intercalado, sala, hall, comedor, servicio de criados, cocina y calentador de gas, amplia escalera de mármol, agua permanente, en Diez entre Nueve y Once, Vedado. Informa: W. Balbín. Tel. A-2007. 42049 22 sp.

VEDADO. Alquilo en calle de línea alto y bajo, independientes, modernos, con Garage. Avenida Wilsson 93 A. Informan Teléfono U-1409. 42086 21 sp.

CALLE 13 núm. 102, entre 12 y 14, Vedado, 90 pesos mensuales, 4 habitaciones con baño intercalado. La llave al lado. Informan 17 núm. 20, F-5526. 42041 27 sp.

ALQUILO espaciosos, modernos altos Dos número tres. Sala, recibidor, cuatro cuartos grandísimos, baño intercalado completo, gran comedor, cuarto y servicio criada, abundante agua por motor, demás servicios. Llave bajos derecha. Informes I-3644 A-5620. 42050 22 sp.

VEDADO, calle 17 No. 595, entre 26 y 28, a dos cuadras 23, se alquilan casas interiores. Sala, comedor, cuarto, cocina y cuarto de baño a $20. F-1183. 41945 26 sp.

FOLLETIN 44

MATILDE MUÑOZ

LA SRTA. DEL SOMBRERO FEO

NOVELA

De venta en la librería Albela. P. Varela (Belascoaín) 32-B Teléfono U-5783.

(Continúa)

Por primera vez, el ala de la dicha había rozado su frente con la ráfaga de oro de los sueños... El paisaje había cambiado mucho. Bajo la lumbre roja del verano la tierra se había secado y había florecido, los árboles estaban cubiertos por el verdor profundo de las hojas, las fuentes tenían una alegría cantarina. Niños, vestidos de blanco y de rosa, corrían entre los bancos y todo resplandecía de una indiferencia risueña, de una alegría jubilosa y comunicativa, que no era ya aquella intimidad delicada y divina del invierno, aquel silencio lleno de chasquidos y palpitaciones, en que el humo blanco de las hogueras olorosas se curvaba sobre sus frentes como un velo mágico, y todo tenía un hechizo suspirante y confidencial... Pensó inmediatamente que, como aquellos árboles y aquel paseo, también Raúl habría sentido renacer en su pecho una vida nueva, que él también reiría, blanco y dorado como ella le recordaba, con los dientes luminosos entre aquellos labios demasiado rojos, que tenía, de niño o de mujer... Buscó su banco, entre los otros, y tardó mucho en reconocerlo, sobre aquella decoración nueva de túneles esmeralda y movibles manchas de sol... Y al hallarlo, su corazón se oprimió de angustia. Otras parejas le habían ocupado aquella tarde, enamorados que cuchicheaban, que se miraban, que sonreían en el encanto eterno, que ella acaso había perdido para siempre... ¡Pobre Margarita! Todo la rechazaba en la tarde luminosa y fragante... Nada era suyo, nada la reconocía... Vagó por los paseos, empujando distraídamente las piedras del camino con la punta de su zapato deformado, azotando los troncos con una varilla verde que mordía a veces entre sus dientes con ese gesto absorto del que no sabe ni a qué ha venido ni adónde va... y luego, cuando el sol, color de rosa, fué enrojeciendo lentamente entre las ramas y el cielo, tomó ese tono indeciso que va del malva al verde y se intensifica en un azul profundo, allá, en lo más alto de la bóveda; cuando los paseos se fueron quedando solitarios, y de las calles polvorientas ascendió el vaho ruidoso y cálido de los crepúsculos de verano, poco a poco se marchó también con una idea negra clavada en la frente... ¡Con una idea!

Si ella un día, un día cualquiera de aquellos que dedicaba a pensar en él, a sufrir por él, a esperarle, como Raúl le había hecho prometer en aquella despedida, si ella un día le encontrase... Y su corazón no saltaba de júbilo, no se embriagaba en la alegría dolorosa del sacrificio... su pobre corazón se detenía, se moría de espanto, se helaba de angustia en una agonía desconocida... Raúl allí... con otra... mirándola con "aquellos" ojos y hablándola con "aquella" voz... Raúl riéndose de ella, burlándola...

¡Pobre Margarita! En la noche, las calles eran negras, tristes, como apesadumbradas y dormidas en el calor del día. Los reverberos amarillos lucían tenuemente, había sombra en todas las esquinas y las gentes volvían fatigadas, arrastrando los pies, que hacían en las aceras un rumor melancólico...

"Como le ocurrió a la Eusebia"...

La Eusebia, ella se acordaba, la criada del veinte. Tuvo un novio señorito, un estudiante... y ella misma se reía cuando contaba aquel chasco que le había dado el "niño bien": "Luego, me lo encontré sentado con una niña cursi en las sillas de Recoletos"... A la Eusebia aquello no le había importado nada, pero ella...

Un hombre salió de lo oscuro pregonando con voz lúgubre: "¡El Heraldo!... ¡Con el crimen de esta tarde en la calle de Tabernillas!"

Margarita corrió hacia su casa llena de miedo, como cuando era niña. Miedo de cosas confusas y deformes, de pesadilla o de fiebre... Y un deseo, un loco deseo, de encontrarse pronto al lado de tía Chon, de contárselo todo a tía Chon...

Tía Chon estaba en la ventana, sin encender luz y escuchando melancólicamente un gramófono de la vecindad que cantaba una romanza de ópera. De vez en cuando, un suspiro se escapaba del pecho de la ex corista y se remontaba a morir en el seno de la noche.

Los brazos de Margarita, anudados repentinamente a su cuello, el beso ansioso que la sobrina había dejado entre la madeja confusa de sus cabellos de tres colores, la solivantaron.

—¡Hijita, Margot! ¡Qué susto me has dado!

Margot había tirado el sombrero sobre la mesa para venir a caer, medio sentada, medio arrodillada, allí, a los pies de tía Chon, abrazada a sus piernas y con la cabeza fatigada y triste sobre sus rodillas.

—¿Qué es eso? ¿Vienes mala?

Margarita había tenido un gran silencio, y luego, en voz baja, con la voz en que se dicen los secretos graves, poco articulada, mate y cortada por la emoción, le había dicho que "tenía un novio...", que "había cinco meses que se había ido a Londres y que tenía prohibido por su familia escribirla ni recibir noticias suyas, "que ella le había prometido esperar y él le había jurado volver, pero sin decirle cómo ni cuándo..."

Tía Chon escuchaba, un poco aturdida, intentando ver el rostro de su sobrina en las tinieblas, esclarecidas apenas por la luz que bajaba del cielo nocturno.

—¡Pero, Margarita! ¡Pero, hija! Y ese hombre...

Era un muchacho de buena familia, elegante, estaba estudiando una carrera... ella no conocía de él más que el nombre... y aun eso, no sabía si sería el suyo... Ella había esperado, esperaba, creía en él... pero sufría... ¡Estaba tan sola! Sólo Francisco conocía aquella historia y siempre le hablaba en trágico, dudando... y luego, el tiempo que pasaba, y aquel silencio... y ella, una muchacha tan pobre, tan poquita cosa, tan mal vestida... "¡Si usted viera, tía! ¡Si usted viera cómo es él!"

La tía Chon se removía en su asiento, sin saber lo que le ocurría, llevándose las manos a la cabeza con estupor.

—Pero, hija, Margarita... una novela. ¡Es una novela!

La sobrina lloraba allí, abrazada a sus rodillas, con un hipo de angustia que se clavaba en el alma de tía Chon.

—Tía, tía, por Dios. ¡Dígame usted qué le parece de esto! ¿Usted qué cree, tía? Porque yo sea pobre y lleve un sombrero... Bueno, que usted ha hecho lo que ha podido, pero, ¡vamos!, tía, ¿qué le parece a usted? ¿Es que de verdad no puede ocurrir eso de que un hombre guapo y elegante se case con una muchacha... ¡vamos!, así como yo? ¿No puede, tía? Cuando los demás me lo dicen yo sufro y dudo... pero usted... usted es otra cosa... tiene usted más mundo que ellos... y otra instrucción... y luego, aquello, aquello de "Lagartijo"... Tía, ¿por qué no había de ocurrirme a mí con Raúl lo que a usted le ocurrió con "Lagartijo"?

Hubo un gran silencio. Margarita miraba a la tía Chon, ansiosamente, con el rostro iluminado por una sonrisa de esperanza, llevada una vez más en las alas del ensueño por aquella bella mentira de la historia de la corista que a ella le había sostenido tantas veces y había alimentado la llama de la ilusión. Tía Chon estaba seria y silenciosa, con la cabeza un poco inclinada, como si escuchase siempre por la boca oscura del patio la voz gangeante del gramófono, que ahora decía un cuplé de la Fornarina. Margarita sintió entre los cabellos la caricia suave y un poco trémula de su mano.

—Margarita... hija mía... yo no sé nada de eso... yo soy una ignorante... tan ignorante como tú... esto es serio, Margarita, es serio... tú acasa has confiado en que yo... —la voz tembló como ruborizada, como rota, allá en la noche, y se reanudó con una timidez avergonzada—. Lo de "Lagartijo" ha sido una mentira, hija mía... una locura... sin pies ni cabeza. A mí nunca me quiso "Lagartijo"... a mí no me ha querido nadie, nunca...

Margarita sintió que aquella voz rompía en ella el último hilo que la sujetaba a su ilusión. Y tuvo deseos de protestar de aquella farsa que ahora le parecía ridícula y que ella había creído como una tonta... como una niña. Tuvo deseos de gritarle que era una embustera, una pobre insensata, una vieja cursi y ridícula... Pero las manos—ahora las dos manos—de la tía Chon pasaban y pasaban por sus cabellos con un gesto triste, y la pobre mujer, en el silencio esperaba, despierta también de la única quimera que había dorado su vida... esperaba una frase de consuelo, porque en aquel momento había deshojado la última flor romántica de su juventud...

Margarita cogió aquellas manos entre las suyas, las besó con ternura.

—¡Pobre tía Chon! ¡Pobrecita mía!

Ninguna de las dos durmió aquella noche. Tía Chon suspiraba, se movía, lloraba acaso. Margarita sentía un desamparo... un frío...

Puesto que "aquello" había sido mentira, todo mentira... puesto que para las pobres, para las cursis, para las que llevan los tacones torcidos y los sombreros feos, no se pueden realizar esas leyendas de oro, todo se había terminado para ella... la esperanza había muerto para siempre... como hacía ya muchos años se murió para la pobre tía Chon.

XXXII

FIN DE LA HISTORIA DE FRANCISCO

Filaron los días. Una tarde tía Chon, que se iba para acompañar a las de Ruiz a la sección de moda del Cinema Regio, se encontró a don Antonio, el médico, en la puerta del principal. Tía Chon le había preguntado por Francisco y el vecino hizo un gesto de condolencia.

—Eso va mal, muy mal...

El jueves cuando fueron a visitar al pobre "ama seca" encontraron en su rostro esa demacración súbita, esa lividez, esa crispatura de facciones que extienden su máscara trágica sobre los condenados a muerte. Por lo demás, el muchacho parecía animoso y sonreía, con su expresión de siempre, dulce y niña. Confió a Margarita, en secreto, que se había procurado un lápiz y unos papeles y estaba haciendo un poema en los ratos en que nadie le veía.

M.E.C.D. 2016

ALQUILERES DE CASAS

SE alquila en el Vedado calle Diez número 17 entre Línea y Calzada, espléndidos bajos compuestos de portal, sala, saleta, cinco habitaciones, doble servicio sanitario, comedor, cocina de gas, cuartos de criados con servicios para los mismos y garage con cuarto para el chauffeur. Informan en los mismos en la bodega de la esquina y en el teléfono M-1669. Pueden verse en cualquier momento. Precio de situación.
41175 21 sep.

VEDADO. Se alquilan los bonitos y frescos altos de H No. 95 entre 9 y 11. Los altos de 7a. 167 y 169 entre J e I. Reunen todas las comodidades necesarias, con abundante agua y rebajados de precio. También se alquilan los bajos de Quinta 44 entre D y E., muy cómodos y ventilados. Informan en 7a. 169, bajos entre J e I. 41928 24 sp.

FRESCOS ALTOS: K, 164,
entre 17 y 19. Terraza, sala, gabinete, cuatro cuartos, baño, hall, comedor, dos cuartos chicos, cocina gas, servicios criados. $110. F-5506.
42037 25 sp.

SE alquila en el Vedado calle H número 151 entre 15 y 17 casa de dos plantas y sótano, tres cuartos grandes y baño completo, sala, saleta, portal, comedor, repostería y baño, garage, dos cuartos de criados con baño. $140.00. Informa doctor Emilio Martínez, H y 15.
41143 21 sep.

ALQUILO los modernos y ventilados altos de la casa calle 4 No. 14, compuestos de terraza, sala, recibidor, cuatro cuartos con sus dos baños intercalados completos, closets en cada cuarto, comedor, cocina, pantry, cuarto y servicios de criados, entrada independiente para el servicio. Informan en la misma de 9 a 12 y de 3 a 5. 41461 21 sp.

CASA ENTRE COLEGIOS
Cerca de La Salle, Dominicas Americanas y Francesas, etc. frente a la Parroquia en el nuevo edificio "Montes" Línea 60 esquina a D., Vedado, encontrará usted dos pisos preciosos a la calle, sin estrenar, alegres, sanos y confortables, baño completo intercalado con mucha ventilación, independencia, entre dos parques y la línea, para alquilar a familias decentes y estables. Precios módicos. Informa el Conserje, Antonio.
41082 25 sp.

J entre 21 y 23 No. 209, alquilo casa de terraza, sala, comedor, cinco habitaciones, cocina y baño. F-4252.
38766 25 st.

EDIFICIO "Tavel" 21 y C, alquila casa de sala, comedor, dos cuartos, cocina y baño. Otra, sala, cuarto, cocina y baño. F-4252. 41924 16 oct.

SE alquila la casa calle K. 187, Vedado, compuesta de sala, saleta, tres grandes cuartos, espléndidos servicios, comedor al fondo y un departamento en los altos con su servicio sanitario. Informes: Romeo y Julieta. Belascoain 2 A. Teléfonos U-5738 y U-5166. 41820 21 sp.

CASITAS INDEPENDIENTES
Calle 26 entre 27 y 29 Vedado. Pasaje. Se alquilan casitas independientes compuestas de sala, cuarto, comedorcito, servicios sanitario, patio independiente. Precio $17.00. Las del Pasaje, dos mes en fondo o fiador. Tel. A-0383. Preguntar por Manuel Rodríguez Bodega, calle 26 y 27. Estas casitas están a cuadra y media del tranvía de la Calle 23, Vedado.
41701 4 Oct.

VEDADO. Acabados de pintar, se alquilan los altos de la casa calle 13 esquina a 6, con sala, comedor, hall, cinco cuartos, garage etc. En 13 No. 417 la llave e informan Teléfono FO-7926.
41970 21 sp.

EN 16 y 21, Vedado, se alquilan tres pisos altos, acabados de fabricar, muy frescos, compuestos de sala, gabinete, recibidor, tres habitaciones, baño intercalado, comedor al fondo, cocina de gas, servicio de criados. Teléfono y agua, fría y caliente, en abundancia, a media cuadra de 23. Precios de reajuste. Informan en la bodega.
41621 22 Sep.

CALLE 5 esquina a 10, casas nuevas, jardín, portal, sala, comedor, 3 habitaciones, baño completo, cocina y calentador de gas 50 pesos, altos iguales pero con cuatro habitaciones 60 pesos. Informes Tel. F-5167.
40711 23 sp.

SE alquilan los bajos H número 198 entre 23 y 25, casi esquina a 23. Tres habitaciones, baño intercalado, cuarto y servicio de criado completo, cocina de gas, agua caliente y fría en abundancia. Precio $125. Informa, R. Méndez, Habana, 86, teléfono A-2446. aL llave en el garage de al lado.
40728 23 sp.

3.—J. del Monte y la Víbora

EN la Loma del Mazo, con vista espléndida para la Habana, se alquila hermoso chalet, con todas las comodidades para familia numerosa. Precio módico. Informan teléfono I-2484.
E 1440 ind 10 sep.

SE ALQUIULAN LOS ALTOS
de Rodríguez 19-E, con sala, saleta, dos grandes habitaciones y demás servicios, a una cuadra de la calzada y dos de Toyo. Precio $40. Informan en Rodríguez 19-C. Jesús del Monte.
42404 24 sp.

SE alquila la gran casa Estrada Palma 83, con jardín, portal, sala, antesala, galería, 4 habitaciones, baño intercalado en los bajos y dos habitaciones y baño en los altos, cuarto y servicio de criados. Informan en la misma.
42416 26 sp.

SE alquila la casa San Julio 18, en Santos Suárez, con 4 habitaciones, sala, saleta, comedor, baño estucado y servicio para criados. Informes Villegas 63, teléfono A-5616.
42411 23 sp

CALZADA de Jesús del Monte 463, esquina Altarriba, bajos frescos y amplios, portal, recibidor, saleta, sala, cinco habitaciones, con lavabos, baño, comedor, pantry, hall, cocina, terraza fondo, garage, dos habitaciones con servicios para criados, $140. Informan en la misma, de 8 a 12 y de 1 a 5.
42399 24 sp.

SE alquila en lo alto de la Víbora, calle Felipe Poey, entre O'Farrill y Acosta, una casa moderna. Tiene jardín al frente, portal, sala, espacioso comedor, cuatro cuartos, con baño intercalado, cocina, un portal al fondo, cuartos de criados y patio grande al fondo con frutales. Informan: teléfono I-1227.
42425 30 sp.

SE alquila un chalet en la parte más alta de la Víbora, calle de Vista Alegre y San Lázaro, es un verdadero Sanatorio. La llave en el 72 de San Lázaro. También se alquila un chalecito en Luis Estevez 72. La llave en el 70. Informan San Anastasio 80. Teléfono I-3326.
42379 21 sp.

ALQUILO Lawton 32 entre San Francisco y Concepción, Víbora. Sala, saleta corrida, tres cuartos, baño completo, cocina de gas etc. etc. Informes: A-8622.
42380 22 sp.

ALQUILO en Loma Chaple, a dos cuadras de la Calzada, casa con sala, saleta, hall, 4 cuartos, 2 closets, baño intercalado completo, con calentador de gas, comedor al fondo, servicio de criados con entrada independiente. Precio $65 Informan en San Carlos 19. Loma Chaple
42388 22 sp.

VIBORA. Se alquila la moderna y cómoda casa de esquina, Benito Lagueruela y Quinta. La llave al lado. Informan Teléfono U-2174.
42294 23 sp.

POCITO 10, LETRA A
por Delicias, alquilo bajo, segundo piso, barato, $35. Uno, 3 cuartos, sala, recibidor, baño, cocina gas. fresco, agua abundante. Llave: bodega. Informes en Monte 350, altos. Teléfono M-1366.
42231 22 sp.

ALQUILO linda casa Zapotes 50, entre Durege y San Julio, portal, sala, hall, cuatro cuartos, comedor, baño intercalado completo, garage demás servicios, abundante agua. Llave al lado. Informes Teléfonos I-3644, A-5620.
42172 23 sep.

ALQUILO modernos monísimos altos Durege 17 entre las dos líneas carros Santos Suárez, terraza, sala, saleta, tres cuartos, baño intercalado completo, abundante agua por motor, demás servicios. Llave bajos. Informes: I-3644, A-5620.
42173 23 sep.

BODEGUEROS
La esquina Enamorados y Serrano se alquila propia para bodega, puesto fruta y carnicería o barbería, la mejor situada de las cuatro nuevas. Precio de situación. Informes. Teléfono F-3370.
42186 21 sep.

ALQUILERES DE CASAS

SE ALQUILA, $25
Casa tres habitaciones, cocina, patio, servicios. Encarnación 5, por el Pasaje letra B. Informes Suárez 3. Teléfono M-1914.
42169 21 sep.

SE alquila la casa Armas número 25, entre San Francisco y Concepción, sala, saleta, tres cuartos, baño, patio grande con plantas y entradas independiente. La llave en el 27. precio $42 Telf. M-2057.
42202 24 sep.

SE alquila en Pamplona 14 la mejor calle del barrio una casa con sala, dos habitaciones, comedor. Informan Santa Ana y Ensenada. 42211 21 sep.

SE alquila, linda pequeña casita Carlos Manuel 11 entre Avenida Acosta y San Andrés, dos cuadras paradero tranvías de la Víbora, recién construída. Portal, dos habitaciones, baño con calentador, buena cocina, comedor al fondo chico, patio, traspatio con lavadero de ropa de cemento etc. Informes: I-6131.
42247 21 sp.

A vivir muy barato. Alquilo casa con portal, sala, tres cuartos, sus servicios, solo 25 pesos, frente a La Ambrosía. Calle Vega y Serafines. Informan esquina, bodega Ferreiro.
42371 27 sp.

LUYANO. Alquilo magnífica casita, portal, sala, dos habitaciones y servicios; construcción moderna, sita en Pérez 5 entre Fábrica y Justicia. Informes en el F-4103. 42374 21 sp.

ALQUILO los altos frescos Princesa 17, esquina a Marqués de la Torre, donde se ve toda la Habana, con sala, comedor, cuatro cuartos, gran baño, cocina de gas, baratos. Informan Telf. I-2733. Miranda
42221 23 sep.

EN Alejandro Ramírez del 2 al 16, a media cuadra de la Calzada de Jesús del Monte y muy próximo a la Esquina de Tejas, se alquilan modernas casas compuestas de portal, sala, recibidor, tres cuartos, baño intercalado completo, comedor al fondo, cuarto y servicios de criados y cocina de gas con calentador. Rentan 60 pesos e informan en la misma y en Romay 44. 42257 3 oc.

EN Correa 35, a dos cuadras de la Calzada de Jesús del Monte, se alquila una casa acabada de reconstruir, situada en la acera de la brisa y muy fresca. Se compone de jardín, portal, sala, saleta, cuatro grandes habitaciones, baño intercalado, gran comedor al fondo, cocina de gas, cuarto y servicios de criados, patio interior y traspatio, agua abundante, fría y caliente. Informan en Correa 31. Teléfono I-1670. 42273 21 sp.

VIBORA, alquilo casa muy fresca y saludable, con sala, saleta y dos habitaciones y demás servicios en $34. San Mariano 32 entre San Anastasio y Lawton.
42309 506 22 st

EN Santos Suárez se alquilan rebajados a $40 los altos de la casa, Sola esquina a Sur, compuestos de terraza, sala, hall, comedor, tres cuartos grandes, baño intercalado, cocina, lavadero y cuarto y baño de criados. Informan en el puesto de frutas. 42132 24 st.

ALQUILO San Francisco 198 entre Octava y Novena. Víbora. Sala, saleta, comedor, 4 habitaciones, hall, baño completo demás servicios. Alquiler $60. Llave en la bodega de Novena. Informan F-5241.
42097 25 sp.

SE alquila linda casita Gertrudis 47, Víbora, la llave en la bodega de la esquina. Su dueño Escobar 258, bajos. Teléfono A-0877. 41951 21 sep.

VIBORA, Milagros 60, tres cuadras de la calzada, se alquila una casa con portal, sala, saleta, tres cuartos, patio, etc. Informarán teléfono F-5668.
42040 25 sp

SE alquila la hermosa y fresca casa Villa Alegre, Strampes entre Milagros y Libertad, a una cuadra de los tranvías. Tiene jardín, portal, sala, saleta, cuatro amplios cuartos, baño completo intercalado, espaciosa galería, comedor, repostería, cocina, agua caliente, dos cuartos altos para criados con servicios, garage y cuarto para el chauffeur. Informan Teléfono F-4071. 41975 21 sp.

ALQUILO frescos altos Fábrica 55, frente al parque: sala, saleta, tres cuartos, baño moderno, demás servicios. Llave bajos. Informes: I-3644, A-5620.
42052 22 sp.

SE alquila la moderna casa Santos Suárez, 78, compuesta de sala, saleta, tres cuartos, comedor, baño completo, cuarto y servicio de criados, dos patios y garage. Las llaves en la bodega de Serrano. Informan P. Fernández y Ca., Obispo 17, teléfonos A-7705 y A-0321.
41798 22 sp.

ALQUILO la casa Marqués de la Torre 24, entre Luyanó y San Nicolás, zaguán, sala, cinco cuartos, cocina, instalación de gas, baño, etc. La llave en la bodega, esquina a San Nicolás, teléfonos I-6768 y U-4962. 41804 25 sp

Víbora. Alquilo en $18, con luz, casitas interiores, dos departamentos, cocina y baño, independiente. Armas 58 frente al parque, dos cuadras tranvías directos.
41869 21 sp.

SE alquila en 32 pesos la casa Agua Dulce 8, entre Flores y Buenos Aires. Informan enfrente bodega.
41885 23 sep.

AVENIDA SERRANO 85
Entre Zapote y San Bernardino, se alquila esta casa propia para familia de gusto. Informes Tels. I-2383 y A-3480.
41985 24 sp.

SE alquila la hermosa casa San Mariano 24, a dos cuadras de la calzada, compuesta de portal, sala, recibidor, cinco cuartos, baño intercalado, con todo servicio, saleta de comer, pantry y cocina, baño y servicio de criados y dos patios. $80.00. Informes teléfono F-5914.
41757 23 sp.

ALQUILO piso alto en la casa recién construída, San Benigno y Zapotes, tiene tres cuartos, sala, comedor ,cocina de gas y baño intercalado. Informes café Toyo. Teléfono A-0068. 41619 24 sep.

SE alquilan los altos de Avenida de Acosta 4 esquina a Primera, Víbora. compuestos de sala, saleta, y tres habitaciones, bomba y tanque de agua. La llave en Jesús del Monte, 661, bodega. Informes Alonso y Ca. S. en C. Inquisidor núm. 10. teléfono M-5111.
42085 25 sp

SE ALQUILA
En Marqués de la Torre y Quiroga, un magnífico departamento independiente, con lavabo de agua corriente, y una habitación, frente al Parque de la Iglesia de Jesús del Monte, muy barato.
41472 22 Sep.

SE alquilan dos pisos en los altos del café de Toyo, 10 de Octubre y Luyanó, tiene cuatro cuartos, sala, comedor, cocina de gas y baño intercalado. Informan Teléfono A-0068, café. 41618 24 sep.

SE ALQUILA
Una casa portal, sala, 3 cuartos, baño intercalado, agua abundante, 40 pesos, y casita al fondo con 3 departamentos, cocina, servicio, patio y agua abundante, las que valían $45.00 a $18.00. Reparto Batista, calle E. No. 22, entre 9 y 10.
41642 22 Sep.

SE alquila en $35 la casa Mangos 1-B, con sala, dos cuartos, patio, cocina y traspatio. I-5914 informarán.
41759 23 sp.

SE ALQUILA
Una accesoria en Cueto y Compromiso, frente a la bodega.
41604 24 sep

SE alquila Milagros 94 la espléndida casa compuesta de tres cuartos, sala, saleta y portal, a una cuadra de los carritos en 40 pesos. Informan Corrales 30, altos.
41400 21 sp.

5.—Marianao

CASITAS A UNA CUADRA DEL NUEVO COLEGIO DE BELEN Y DEL TRANVIA A $23
Se alquilan sin estrenar. Tienen portal, dos cuartos, cocina, baño, gran patio, agua abundante, lugar alto y fresco a una cuadra del tranvía de Zanja y dos del tranvía del Vedado. Calle del Paradero Orfila por el tranvía del Vedado, entre la Calzada de Columbia y el tranvía de Zanja. Las llaves el encargado. Más informes F-1806.
42252 23 sp.

ALTOS FRESQUISIMOS
Altura Buena Vista, próximo Belén, 4 habitaciones $25; agua siempre, garage. Edificio Campana. Loma Apeadero Ceiba. Carros Vedado-Marianao.
42310 21 sp.

ALQUILO magnífica casita en la mejor calle de Columbia, compuesta de sala, comedor, dos cuartos, baño, cocina, todo moderno. Mendoza y Calzada. Informan en frente, almacén. 42094 25 sp.

ALQUILERES DE CASAS

SE alquila chalet mampostería, con jardín, portal, sala, saleta, dos cuartos, baño, cocina y patio en 30 pesos. Calle Almendares 50 al lado residencia fabricante Clans Stowers, a 27 minutos de la Habana; trenes Terminal y Zanja en la esquina; otro igual con 5 cuartos en 45 pesos. Reparto Nogueira, Marianao. Informan chalet Villa Tita (pintado de verde) del mismo reparto.
42278 21 sp.

BUEN RETIRO, EN $55.00
casa con jardín, portal, sala, comedor, tres habitaciones, baño muy bueno, completo, cuarto y servicios para criados, Steinhart núm. 25 frente al paradero Calzada y frente a la Avenida de Columbia. La llave e informes al lado en la esquina, teléfono F. O. 7698, Gerardo Mauriz. 42064 22 sp

SIN estrenar casas a $15 y $20, de mampostería y cielos rasos. Informes en las mismas, calle Miramar entre Céspedes y Agramonte. Reparto Almendares.
41987 21 sp.

6.—Cerro

SE alquila la casa Unión y Ahorro, núm. 52, con sala, comedor, cuatro cuartos, servicios con entrada independiente. La llave en el 54. Informan en el mismo.
42437 23 sp.

ALQUILO en $20 casita compuesta de: sala, dos cuartos, cocina y servicios, situada en el Pasaje Monasterio 15, a dos cuadras de la Calzada del Cerro. Teléfono I-5452. 42104 27 sp.

CERRO. Se alquila una esquina para puesto o lechería o carnicería, o tintorería, en Alejandro Ramírez y Omoa. Alquiler barato. Telf. M-3558
42077 23 sp.

SE alquila en 45 pesos una hermosa casa con portal, sala, saleta, cuatro cuartos, en la calle Zaragoza número 55, Cerro. La llave en el 57. Informan O'Reilly y Villegas, café "El Paraíso", vidriera de tabacos. 41585 24 sep.

EN Ayesterán y Lombillo se alquila una casa altos, nueva, muy barata con sala, comedor y tres cuartos, baño intercalado completo y cocina y terraza, da a tres calles, tiene balcón por las tres calles. Informan Atocha número 5 bodega. Teléfono I-2784. 41200 21 sep.

(B) DEPARTAMENTOS

7.—Habana

DEPARTAMENTOS de $25 a $30. Dos habitaciones claras y ventiladas, servicio propio e instalación eléctrica. Abundante agua. Compostela 113, entre Muralla y Sol.
42441 30 sp.

EN Teniente Rey 102 entre Prado y Zulueta, se alquila un amplio departamento con balcón a la calle en $25. En el mismo un cuarto en $18.00
42319 22 sp.

SE alquila un departamento alto completamente independiente, compuesto de tres piezas. Es muy fresco y tiene su entrada de la calle. Informan Lamparilla 42. 42390 22 sp.

MANRIQUE, MALECON Y SAN LAZARO
Se alquilan los apartamentos más frescos y de mejores vista en la Habana. Sala, saleta, tres y cuatro cuartos, dos de baños, agua fría y caliente, elevador a todas horas Informes teléfonos A-6249 y M-6589. 42175 23 sep.

SE alquila un departamento alto, con azotea, para la calle, en Lagunas 70.
42246 23 sp.

FRENTE a la Secretaría de Hacienda, Obispo 16, esquina a San Ignacio, se alquilan oficinas. Informa el portero.
42266 21 sp.

FRENTE Secretaría de Gobernación se alquila manífico departamento, para profesional u oficina. Tacón 4 A-7627. E 1702 indf 3 jl.

SAN Rafael 44 entre Galiano y San Nicolás, se alquila la sala, saleta para oficinas, gabinete o sociedad y una habitación. Más informes en la Ferretería.
42017 21 sp.

EN Amargura número 80, se alquila un apartamento tercer piso con mucha luz y otro primero. Hay elevador, incinerador para la basura, tres habitaciones, sala, comedor, baño intercalado ,cocina. Informes en el número 63. 41934 24 sep.

SE ALQUILA
Un departamento con dos habitaciones y sus servicios independientes en la azotea en Maloja 105. 41601 22 sep.

8.—Vedado

VEDADO, "K" Y "21"
Terminado este lujoso edificio, alquilanse hermosos y ventilados apartamentos por estrenar, para familias cortas, compuestos de comedor, sala, hall, uno o dos dormitorios, elegantes baños completos, cocina de gas, agua fría y caliente. Todos con cuarto alto para baules, etc. Precios de $55 a $70. El portero informa o Teléfono M-3843. 41235 26 sp.

COMPAÑIA CUBANA DE EDIFICACION

CASA DE APARTAMENTOS, CALLE 13 ENTRE 18 Y 20, VEDADO.

Precios: desde $24 a $45.
Los apartamentos del 5o. y 6o. pisos $32.00 y $35.00, con gas y luz.
Todos con baños privados, modernos, garage.
A dos cuadras del paradero.
(Elevador toda la noche y restaurant). También los hay amueblados. E 2212 15 d 7 st.

9.—Barrios

DESDE 18 hasta 22 pesos se alquilan departamentos en Romay 44. Puerta y ventana independientes, dos habitaciones, cocina y servicios también independientes, luz eléctrica, patio y traspatio. Informan en la misma.
42258 3 oc.

CUARTOS COMODOS
Alquilo Omoa 14 a $12. Jesús del Monte 156 a $14. Estos con luz, de salita y habitación. Allí informan.
42232 22 sp.

(C) HABITACIONES

10.—Habana

EN Concordia 176, bajos, se alquila habitación amplia y fresca a señora o señorita de moralidad, único inquilino, módico precio. Informan U-3225.
42452 25 sp.

ZULUETA 32, al lado de Payret, se alquilan magníficas habitaciones a personas de moralidad. 42343 27 sp.

HABITACIONES con balcón para matrimonio. Su dueño: Maloja 98, por Manrique. 42384 23 sp.

SE alquila amplia y vistosa sala planta baja con entrada independiente y dos ventanas a la calle, Aguiar 21. Informes teléfono A-1697. 42184 21 sep.

VIRTUDES 28, entre Aguila y Amistad, se alquilan habitaciones con o sin muebles, luz, lavabo, baño en cada habitación, $20 y $25 mensuales. Teléfono M-9392.
42198 21 sep.

MONTE 485
SE alquilan habitaciones con baño privado y un departamento con su cocina de gas. Todo moderno y muy barato
42210 22 sp.

SE alquilan dos hermosas habitaciones, juntas y separadas; acabadas de fabricar, con luz, lavabos de agua corriente y un cuarto de baño moderno, en Galiano No. 132, altos de El Brazo Fuerte. Informan en la misma, casa de moralidad.
42260 24 sp.

HABITACIONES

EDIFICIO CUBA, EMPEDRADO 42
En este moderno y céntrico edificio se alquilan las habitaciones y departamentos más hermosos y frescos de la ciudad y a precios de situación; desde $15 a $40. Hay elevador, agua, luz y teléfono. Se exige moralidad y buenas costumbres.
42238 23 sp.

SE alquila ventilada habitación en la Academia San Carlos. Informan en la misma. J. C. Zenea 129, altos esquina a Lealtad. 42286 24 sp.

HABITACIONES, muy grandes, con vista a la calle e interiores a $15 y $8.00. Calle Habana 111 entre Teniente Rey y Muralla. 42285 21 sp.

SE alquilan habitaciones altas, claras y ventiladas a hombres solos. Absoluta moralidad, desde $10. Belascoain 31, por Concordia. 42311 21 sp.

SE alquila una amplia y fresca habitación con o sin muebles, baño intercalado, agua caliente. Aguacate 12, alto, primer piso. 42102 22 sp.

EN San Miguel No. 5, a media cuadra del Parque Central, se alquilan habitaciones. Hay una sala en los altos con balcón a la calle. 41988 24 sp.

HABITACION en Bernaza 62, altos, se alquila una propia para matrimonio, módico alquiler. 41904 24 sep.

EN Aguacate 47, altos se alquilan habitaciones con y sin muebles, servicio de ropa, y limpieza desde $15 en adelante.
41763 30 sp.

SE ALQUILA
Una habitación vista a la calle. Belascoain 635-A, entre Campanario y Tenerife. 41600 22 sep.

Habana. Se alquilan habitaciones o departamentos para oficina en los altos de la casa Empedrado, 16. Informan: Arellano y Hermanos, Cuba, 50. Teléfono A-8297.
E 2086 ind 1 Sp.

OBRAPIA 96, 98. Se alquilan habitaciones grandes y frescas, con lavabo de agua corriente, luz toda la noche, para oficina u hombre solos de moralidad. Informa el Portero.
41669 21 Sep.

SE alquilan habitaciones frescas e higiénicas a personas de toda moralidad en San Francisco 13 entre Neptuno y San Miguel. 41617 29 sep.

SE alquilan habitaciones amplias y frescas, con los cuatro vientos libres, a precio de situación. Pozos Dulces 28, esquina a Desague, a dos cuadras de los tranvías del Príncipe. Reparto Ensanche de la Habana. 41501 21 sp.

MANRIQUE, 65
Se alquilan habitaciones altas y bajas a personas de moralidad, con luz, punto céntrico. 41457 21 sp

PALACIO Abadín. Cuba 86, casi esquina a Teniente Rey. Edificio moderno, fresco, tranquilo, habitaciones con lavabos, amuebladas, ropa, criados o sin muebles, desde 20 pesos mensuales. M 9726.
41393 20 sep.

SE ALQUILAN
Tres habitaciones, servicio sanitario, cocina gas, luz eléctrica, en Máximo Gómez antes Monte 163, altos, muy ventiladas, módico alquiler, en la misma informan. 40533 22 sep.

(D) LOCALES

13.—Habana

LOCAL para establecimiento, alquilo Neptuno 247, diez metros de frente y habitaciones para familia. Informan Milagros 89, entre Saco y Luz Caballero, teléfono I-1607.
42455 25 sp

EN Teniente Rey 43, se alquila un local propio para tienda con estantería y mostradores de vidriera. Informan en el mismo. 42328 22 sp.

CUBA 15, se alquila este local para oficina o establecimiento. A dos cuadras de Obispo. Precio módico y sin regalía. La llave en los altos. Su dueño Estrella 99.
42155 21 sep.

PARA comercio se alquila amplio local con grande patio y vivienda. Sol 78.
42218 21 sep.

CASA EN NEPTUNO
con contrato de 10 años, vidrieras preparadas para establecimiento. Mide 33 por 7 metros, se traspasa Neptuno 198.
42303 20 sp.

PARA NEGOCIO O COMERCIO CHICO
Se alquila el local de la casa recién construída Figuras número 51, entre Máximo Gómez y Corrales, precio de situación 25 pesos. La llave e informes en la bodega, para tratar Ramón Suárez, Cristina número 27 altos del café esquina a Concha. Teléfono I-2154. 42224 3 oct.

SE alquila para comercio el espléndido local de Amargura 34. Informes: Teléfono A-4376. La Regente.
42088 27 sp.

LOCAL con casa para vivir, se alquila para cualquier giro, menos bodega. Alquiler $30. Informan teléfono M-5341.
42044 23 sp.

EMPEDRADO y Aguiar, gran local para exhibición de automóviles y camiones, el punto más céntrico de la Habana, se da barato. También puede dividirse en dos locales. Informan en el mismo.
41893 21 sep.

MANZANA de Luz. Oficios 35, se alquila hermoso y fresco local para almacén o lo que convenga, con dos puertas, frente Alameda de Paula, y tres por Oficios. Informan Prado 31, altos.
41640 24 sep.

PANADEROS. Se alquila un local con dos hornos modernos, adaptado para esta industria; alquiler moderado y sin regalía. Informan en Arbol Seco y Peñalver, La Vinatera.
41765 23 sp.

PARA una persona que desee establecerse, alquilo un magnífico local, propio para establecimiento, en San Salvador y Concepción, Reparto Hornos, Marianao. Dicho local tiene anexo 17 casas. Precio $40. También alquilo en el mismo sitio, dos casas acabadas de construir, con sala, comedor, dos cuartos, cocina, baño y todos los demás servicios. Precio: una $25 y la otra $20. La llave en el mismo sitio. Pasaje 4. Para más informes al Teléfono FO-1918. Lefebre.
42069 22 sp.

SE alquila un local de mil metros cuadrados; se le puede poner chucho de ferrocarril; otro local de 350 metros para depósito. Informan en Arbol Seco y Peñalver, La Vinatera.
41766 23 sp.

HABITACION once pesos, otra 16 pesos, dos juntas con cocina 18 pesos, esta última en la azotea, servicio contiguo, abundante agua, luz, llavín, baño, pisos mosaicos, escalera mármol, Virtudes 2, entre Prado y Consulado.
42220 24 sep.

SE ALQUILA, GRAN LOCAL, MONTE, 295
Propio para establecimiento de importancia, en la mejor cuadra de la Calzada del Monte, junto a los Cuatro Caminos. Informan, en "La Bomba Prat", Monte, 2-G.
E 3247 15 d 15 sep.

LOCALES

PANADEROS. Cedo un gran local de esquina, punto inmejorable, con un excelente horno y montado con todos los útiles de panadería, gran negocio por las facilidades en el pago. Junquera, Monte 67.
41906 1 oct.

14.—Barrios

GRAN LOCAL, ESQUINA DE TOYO
Jesús del Monte 257, acabado de fabricar se alquila; la llave al lado. Informan F número 248, teléfono F-5432.
40649 23 sp.

(F) SE NECESITAN

17.—Criadas de mano y Manejadoras

SE solicita una muchacha de 12 o 15 años para manejar un niño. Informan: Máximo Gómez, 149 (Monte) ciudad.
42471 23 sp.

SE solicita una señora para los quehaceres de una casa, que sepa cocinar, en Espada, 7, bajos, entre Chacón y Cuarteles. Sueldo $25.00.
42436 23 sp.

SE solicita una criada que sepa limpiar bien y no tenga que salir de noche, que sea formal. Santa Catalina entre A. Saco y Luz Caballero. María del Pilar.
42341 22 sp.

SOLICITO criada para todos los quehaceres de una casa de corta familia. Sueldo de $20 a $25. Cristo 30, primero izquierda. 42376 22 sp.

SE solicita una criada que no duerma en la colocación. Informan "El Disloque" Monte 229. 41886 21 sep.

NECESITO una buena criada de mano; sueldo 30 pesos y un buen criado con referencias de casa particular: 35 pesos; también un muchacho para fregador: 15 pesos. Compostela número 58.
41336 24 sep.

SE solicita una criada de mano de mediana edad, que sepa su obligación; informan: Primelles 20. Cerro.
41332 25 sep.

18.—Criados de mano

SE solicita un criado de mano español, con referencias, para el Reparto Miramar. Informan 27 núm. 386, entre 4 y 6. Vedado. 42406 25 sp

19.—Cocineras

SE solicita una cocinera para un matrimonio, que sepa cocinar y ayude a los quehaceres de la casa, calle Dos entre 5 y 3, Reparto La Sierra, una cuadra del Teatro Rívoli. Pregunten por Sr. Pérez.
42047 21 sp.

20.—Cocineros

SE solicita un buen cocinero de color, con referencias, para el Reparto Miramar. Informan 27 número 386, entre 4 y 6, Vedado. 42405 25 sp

24.—Personas de ignorado domicilio

SE desea saber el paradero de Manuel Ponte Lago, o de sus hijos que vivían en la Calzada de la Reina hace 30 años; lo busca Andrés Barreiro. Informan calle 12, Reparto Batista, entre E y F
42321 24 sp.

25.—Varios

SE solicita muchacho honrado, de 10 a 12 años, que sepa leer y escribir para hacer algunas anotaciones y diligencias. Se le da casa, comida, ropa limpia y sueldo. M-4195. 42302 21 sp.

SEÑORA joven, extranjera, de buena presencia, muy fina y educada, que habla varios idiomas y tiene buena letra solicita trabajo en oficina, casa de comercio o cosa análoga. Dirigir ofertas a M. Estrada Departamento de Anuncios Clasificados. 42276 21 sp.

SE solicita un agente activo y con suficientes relaciones comerciales para trabajar una importante marca de leche condensada. Envíen solicitudes y referencias al Apartado 2102. 42074 21 sp.

UN BUEN VENDEDOR
para la venta de almanaques y artículos para anuncios. El más fino y extenso muestrario del mundo. Freeman Company. Tejadillo 46, Habana, 8 a 10 a. m.
41772 30 sp.

VENDEDORES relacionados con bodegas, cafés y restaurants, se solicitan para la venta de un buen artículo con 16 años de fabricación. De 3 a 6 p. m. Rodríguez número 46.
41571 24 sep.

26.—Agencias de colocaciones

LA AGENCIA LA UNION
De Marcelino Menéndez, 29 años de establecida. Es la única que en cinco minutos facilita todo el personal con buenas referencias. Llamen al Teléfono A-3318. Habana 114. 42336 25 sp.

AGENCIA DE COLOCACIONES LA CAMAGUEYANA
Necesito criadas y cocineras ganando $25 a $35, que duerman en la colocación, que tengan recomendaciones. Servicio a todas horas. Acosta 52.
42241 26 sp.

GRAN AGENCIA DE COLOCACIONES LA CAMAGUEYANA
Facilita toda clase de servidumbres. Servicio a todas horas. Teléfono A-8937. Incluso cocineros, cocineras y criadas que hablan inglés. 42240 26 sp.

VILLAVERDE Y COMPAÑIA
O'REILLY 13
Teléfono A-2348. Unica Agencia que dispone de personal competente y recomendado por sus aptitudes, moralidad y referencias. Facilita cocineros, criados, jardineros, dependientes, en todos los giros chauffeurs, fregadores, ayudantes, camareros y cuantos empleados necesiten se mandan a cualquier punto de la Isla. Villaverde y Ca. O'Reilly 13, Telf. A-2348.
41994 22 sp.

LA HONRADEZ
Agencia de colocaciones, Zulueta 73. Teléfono M-2447. Necesito criados, buenos sueldos. 41930 16 oct.

"EL IRIS"
Agencia de Colocaciones. Luz 59. Teléfono A-9132. Tenemos toda clase de servidumbre con buenas recomendaciones y servimos con rapidez. Teléfono A-9132.
40170 4 oct.

"LA CARIDAD"
Agencia de colocaciones. Formalidad y buen servicio, de Julio Romero. Vives, 111, teléfono M-2836.
40744 8 oc.

(G) SE OFRECEN

27.—Criadas de mano y Manejadoras

SE desea colocar una muchacha española de criada de mano o manejadora; lleva un año en el país. Tiene recomendaciones. Teléfono F-4156.
42485 23 sp.

JOVEN española desea colocarse de criada de mano o manejadora. Sueldo, $25. Informan Maloja 112, teléfono A-7974.
42483 23 sp.

DESEA colocarse una joven peninsular para criada de mano, manejadora o cocinera. Llamen al teléfono A-5566. Pueden pedir recomendación.
42397 22 sp.

SEÑORA de color desea colocarse de criada de mano; entiende de cocina y sabe lavar y planchar. Gervasio 132, esquina a Zanja. Teléfono M-9527.
42420 22 sp.

SE OFRECEN

SE desea colocar una muchacha de criada de mano o manejadora; entiende un poco de cocina; tiene buena referencias. Informan I-2597.
42433 23 sp.

UNA joven española desea colocación para criada de mano o manejadora; si no es casa seria y honrada que no se moleste; tiene referencias donde ha trabajado. Informan 19 número 224, Vedado, teléfono F-4351.
42432 23 sp.

SE desea colocar una muchacha española para criada de mano o cocinera, para corta familia. Dirección, Genios núm. 2. teléfono M-7396.
42456 23 sp.

SE desea colocar una joven española de criada de mano; tiene quien la recomiende de las casas en que trabajó. Teléfono F-4066. 42466 23 sp

DESEA colocarse joven española de criada de mano o de cuartos. Tiene referencias. Teléfono F-1261.
42351 21 sp.

SE ofrece una muchacha española para criada o manejadora. Sabe servir bien al comedor, coser y lavar ropa fina. Es limpia y con buenas referencias. M-7122.
42369 21 sp.

SE ofrece una joven española para criada de mano. Lo mismo para cuartos o comedor, muy práctica y buenas referencias de casa particular. Tel. M-9578.
42630 21 sp.

DESEA colocarse una joven española para comedor o criada de mano. Tiene buenas referencias. Informan Tel. A-2987.
42356 22 sp.

DESEA colocarse una joven española para cortos quehaceres de un matrimonio; da referencias y desea casa moral. Teléfono F-5141. 42387 21 sp.

DESEA colocarse una joven de criada de manos y entiende un poco de cocina. Llamar al A-8283. 42316 23 sp.

DESEA colocarse una criada de mano o manejadora. Tiene buenas referencias. No tiene inconveniente en ir para los repartos. Calle L entre 11 y 13 No. 119.
42322 22 sp.

SE ofrece una buena criada de mano española, o para habitaciones. Lleva tiempo en el país; tiene referencias. También es muy buena cocinera. Teléfono A-4792
42324 21 sp.

DESEA colocarse una muchacha española, recién llegada, para criada y quehaceres de casa. Tiene quien responda por ella. Informan en Concepción de la Valla No. 4 entre Campanario y Manrique y también informan en Cristo 22.
42326 22 sp.

SE ofrece una buena criada o manejadora. También se coloca para trabajar por horas. Buenas referencias. Sol 92. Teléfono M-1860. 42331 21 sp.

SE ofrece criada de mano, buena referencia. Entiende de cocina. Sabe coser y planchar. Informes I-6636.
42334 21 sp.

UNA joven española desea colocarse de criada de mano o manejadora en casa de moralidad. Tiene referencias. Informan: Teléfono U-2386. 42353 21 sp.

SE coloca una joven española, de criada de mano o manejadora y si es para matrimonio solo también puede cocinar. Desea casa de moralidad. Cuba 24. Teléfono M-4846. 42352 22 sp.

DESEA colocarse una muchacha peninsular por horas. Teléfono I-5180.
42337 21 sp.

UNA joven española desea colocarse de criada de mano o manejadora. Diez de Octubre 294, entre Santos Suárez y Santa Emilia. Teléfono I-6853.
42338 22 sp.

DESEA colocarse una señora de criada de mano o manejadora. Tiene referencias. Informan en la calle 23 No. 259. Teléfono F-4074. 42340 22 sp.

DESEA colocarse una muchacha española, de criada de mano en casa de corta familia y de moralidad. Tiene quien la recomiende. Dirección: San Salvador 9 entre Carvajal y Arzobispo, Cerro.
42350 22 sp.

JOVEN española se ofrece para criada de mano o manejadora. Tiene buenas referencias. Informes Teléfono I-2561
42160 21 sep.

BUENA muchacha peninsular desea colocarse de criada si no de cocinera; siendo poca familia no le importa hacer los dos servicios Calle Manuel Pruna 21.
42153 21 sep.

SEÑORA de color desea colocarse de manejadora o criada y cocinera para un matrimonio, sabe inglés y español, tiene buenas referencias. Informan 6 y 35, Vedado. Ana. Telf. F-4732.
42168 21 sep.

MUCHACHA peninsular desea colocarse de criada de mano en casa particular que sea de moralidad y honradez, ella es de toda confianza, muy seria y muy honrada, tiene quien responda por ella y tiene que ser dentro de la Habana. Informan Monte número 771 altos. Pregunte por la hermana del arrendatario de la casa. 42181 21 sep.

SE ofrece joven peninsular, para criada de mano o manejadora, en casa de familia. Diríjanse a Luz Caballero y Acosta, Víbora. Teléfono I-5538.
42245 21 sp.

28.—Criadas de Habitaciones y Coser

DESEA colocarse muchacha fina, con bastante tiempo en el país, para criada de cuartos; sabe cumplir con su deber. Informes "La Luna", F-2398.
42393 22 sp.

DESEA colocarse joven española para cuartos y coser. Sabe lavar y planchar. Lleva tiempo en el país. Tiene quien la garantice. Informan San Benigno esquina a Línea, Jesús del Monte. Teléfono: M-6334. 42335 22 sp.

DESEA colocarse una muchacha española. Lleva tiempo en el país, para cuartos y costura, si no para todos los quehaceres de un matrimonio solo. Teléfono FO-1410. 42346 22 sp.

DESEA colocarse una joven española de criada de cuarto o manejadora. Tiene quien la recomiende. Informan Teléfono A-4626. 42365 21 sp.

SE ofrece muchacha española para cuartos o manejadora. Sabe coser. Está acostumbrada al servicio fino de buenas casas. Sabe lavar y planchar ropa fina de señora. Lleva tiempo en el país. Tiene referencias de buenas familias. Teniente Rey 77, altos. Tel. M-3064.
42362 22 sp.

DOS españolas desean colocarse; una para habitaciones, coser y corta por figurín. La otra de cocinera. Informan Teléfono F-5262. 42355 21 sp.

29.—Criados de mano

CRIADO con práctica y referencias para casa particular se ofrece: tiene 23 años. Informan M-7057.
42453 23 sp.

DESEA colocarse criado de mano, peninsular, con inmejorables referencias de casas conocidas que trabajó mucho tiempo. Lo mismo me coloco de camarero o portero. Teléfono A-4792.
42232 21 sp.

SE ofrece un criado de mano. Es también buen cocinero. Se coloca para una sola cosa. Sol 92. M-1860.
42330 21 sp.

JOVEN español educado, se ofrece para casa particular, de criado mano. Tiene referencia. Teléfono A-1906.
42366 22 sp.

DESEA colocarse un criado de mano, español, formal, con referencias de las familias que sirvió. Entiende jardinero; limpiar máquinas particulares. Desea familia de respeto. Informes: llame bodega U-2617. Sabe su obligación.
42359 21 sp.

30.—Cocineras

SE desea colocar una señora española para cocinera. Informan en 2 y 41, Reparto San Antonio, teléfono F-1572.
42403 23 sp.

SE desea colocar una buena cocinera vizcaína en la Habana. Sabe cocinar a la criolla y a la española. No duerme en la colocación. Informan: Teniente Rey 65 por Villegas, habitación 16.
42438 24 sp.

SE ofrece una cocinera de color, joven y formal. Informan en Línea 140, Vedado, teléfono F-5769.
24427 23 sp.

DESEA colocarse española mediana edad de cocinera, sabe su obligación. Informan Cuba 97. 42318 22 sp.

SE ofrece una buena cocinera, es formal y trabajadora. Buenas referencias. Sol 92 M-1860. 42329 21 sp.

DESEA colocarse una buena cocinera. Cocina a la criolla y española; hace dulces. Tiene referencias. I-6930.
42339 21 sp.

DESEA colocarse una joven de color, de cocinera; es formal y trabajadora. Buen sueldo. M-2839. 42344 22 sp.

SE ofrece una cocinera de color, limpia y con referencias. Hace dulces. No tiene inconveniente en salir de la Habana. M-7122. 42370 21 sp.

SEÑORA española se ofrece de cocinera repostera. Sabe bien su obligación. Lleva tiempo en el país. Informan Teléfono A-5069. 42368 22 sp.

DESEA colocarse peninsular, excelente cocinera a la criolla y española, buenas referencias y duerme en la colocación. Teléfono I-5843. 42358 21 sp.

SE ofrece una muchacha para limpiar y cocinar. Teléfono A-1840.
42386 21 sp.

DOS english speaking girls desire position as cook nurse maid or gaunchy. Calle at 7 Factoría. 42183 21 sep.

SE OFRECEN

UNA cocinera peninsular desea colocarse en casa de moralidad; no le importa casa inglesa, francesa o española y duerme en la colocación; cumple con su obligación y tiene referencias; informes: Santa Clara número 16, La Paloma. Teléfono A 7100. 41339-25 sep

DESEA colocarse una señora de mediana edad. Entiende de cocina o para otros quehaceres, es una señora formal, sin pretensiones. Cerro, Leonor 19, entre Carbajal y Buenos Aires. Tel. I-7535.
42347 22 sp

31.—Cocineros

COCINERO joven, español, se ofrece para casa particular o comercio. Sabe las tres cocinas, práctico en repostería, con buenas referencias. En la misma se ofrece un buen criado con buenas referencias y sin pretensiones. Informan A-3090. Pregunten por Juan. 42377 22 sp.

COCINERO repostero, del país, ofrece sus servicios a casa particular o del comercio, va al campo, es hombre solo, sin grandes pretensiones. Maloja 53. Teléfono M-7447. 42382 21 sp.

DESEA colocarse un cocinero repostero, de color, de 40 años, tiene buenas referencias. Sueldo $45. San Lázaro 151 altos. Teléfono A-6335.
42225 21 sep.

PARA CASA PARTICULAR,
Se ofrece buen cocinero repostero joven, español, sin familia, con muy buenas referencias, sabe las tres cocinas. Cienfuegos 14. Teléfono A-7416.
42226 21 sep.

32.—Crianderas

SE desea colocar una criandera española a media leche o entera, tiene leche buena y abundante, es de segunda vez, entre 5a. y 3a. calle F número 5. El niño se puede ver. 42216 21 sep.

DESEA colocarse una señora española de criandera en casa de buena familia. Tiene certificado de Sanidad. Puede verse el niño. Vapor 36. 42228 21 sp.

33.—Chauffeurs

SE desea colocar chauffeur particular o almacén, es práctico, tiene recomendaciones. Informes 11 y 16, Vedado, teléfono F-1661.
42467 23 sp.

CHAUFFEUR mecánico, joven, español, desea colocarse en casa particular o comercio. Lleva 10 años en el oficio. Tiene recomendación de varias casas donde ha trabajado y no tiene muchas pretensiones. Informan San Lázaro 285. Teléfono U-3468. 42342 22 sp.

CHAUFFEUR, desea colocarse en casa particular o de comercio, con muchos años de práctica, tiene buenas referencias, es cumplidor con su deber, no tiene pretensiones. Maneja toda clase de máquinas. Llamen al I-4197 42215 2 1sep.

34.—Tenedores de libros y Oficinistas y Empleados de Oficinas

TENEDOR de Libros con amplios conocimientos en contabilidad. Arreglo libros mal llevados; hago balances, liquidaciones, etc. Magníficas referencias. J. C. Garrido. Prado 33, altos. Tel. A-5708.
42389 25 sp.

EXPERTO Contador Mercantil, se ofrece para llevar su contabilidad por horas. Sr. Zalduendo; Teléfono I 6582.
41313 22 sep.

EXPERTO Contador Mercantil solicita teneduría por horas o ajuste mensual muy mínimo para comercios pequeños. Excelentes referencias. Tizol M-6794.
40567 22 sep.

35.—Varios

JOVEN formal español 25 años, diez de práctica, con certificado y garantía se ofrece para almacén de víveres en campaña. Villegas 1 y 3, teléfono A-0215.
42401 23 sp.

ME ofrezco como vendedor o dependiente cualquier giro, sin pretensiones. Informes teléfono M-5807.
42426 26 sp.

UNA muchacha inglesa desea colocarse de lavandera u otro trabajo en casa de familia cubana o americana. Calle Churruca, 19, Cerro, teléfono I-6988.
42442 23 sp.

UN joven español se desea colocar de jardinero en casa de moralidad; sabe desempeñar bien su obligación y no tiene pretensiones. Informan en la finca San Rafael, La Lisa, F. O. 7120.
42488 23 sp.

UNA señora de mediana edad y buena presencia desea encontrar casa, para trabajar por horas. Llamen al Tel. M-2930 o Lealtad 170. 42345 22 sp.

DESEO colocarme de jardinero en la Habana o fuera. Para informes y recomendación al Jardín La Flor de Asturias Cerro 591 A. Teléfono M-2847.
42372 22 sp.

SE desea colocar una Sra. y una muchacha españolas, se desea para la misma casa las dos, o sea poca distancia una de la otra La señora para cocinar y ayudar a la limpieza y la muchacha para manejadora o criada de mano. Informarán en Primera y Lagueruela, bodega. Teléfono I-1551. 42222 21 sep.

ASEGURE su dinero. Me hago cargo de toda clase de cobros igual entidades que particulares, dándoles fianza por el montante de los mismos en la poderosa compañía National Surety Co. Llame al teléfono A-0648. 41919 21 sep.

DESEA colocarse en muchacho para criado o para cualquier trabajo; no tiene muchas pretensiones; Teléfono A 9682. Sol 104. 41334 24 sep.

(H) COMPRA Y VENTA DE FINCAS

36.—Urbanas

COMPRA Y VENTA DE CASAS TERRENOS Y FINCAS RUSTICAS

DINERO EN HIPOTECA

MENDOZA Y CA.
Corredores
Obispo 63. Habana.

Dirigirse al Sr. Cruz Muñoz Teléfono M-6921.
Horas, de 9 a 11 a. m.

E 2140 ind 1 Sp.

VIBORA, cerca de la calzada se vende un precioso chalecito, repleto de comodidades y atractivos. Puede habitarse en el acto. $8.000, con facilidades. Teléfono I-1608.
42409 23 sp.

AVISO. Al que le convenga, por poco dinero se vende un chalet tipo francés, en Mayía Rodríguez y Estrada Palma. Teléfono A-4764. 42381 25 sp.

AVISO. Se vende una casa en el Cerro, con sala, comedor, seis grandes cuartos, cocina y sus servicios. Informan Ferrer número 15, Cerro.
42174 22 sep.

OPORTUNIDAD MAGNIFICA
Adquiera con $15,000 al contado block de casas modernas en lugar inmejorable. Renta da buena entrada permitiendo saldar hipoteca cómoda rápidamente. Quesada. Edificio Larrea 222. M-7751.
42171 23 sep.

EN LO MEJOR DE COLUMBIA
Vendemos una casa pequeña, a dos cuadras del tranvía, con facilidades de pago. Informa: Valladares. Tel. A-6560.
42242 21 sp.

EN POCITO Y BELASCOAIN 6x27 RENTANDO $90 EN $10,000
Vendo en la calle de Pocito y Belascoain una casa antigua que mide 6x27 compuesta de comedor y 4 cuartos, de azotea; hay una industria en la misma. Si se quiere para renta es un buen negocio y si es para vivir es mejor. Vidriera del café El Nacional. San Rafael y Belascoain. Tel. A-0062. Sardiñas.
42237 23 sp.

VENDO un hermoso chalet en lo mejor de 23, Vedado, brisa, 750 metros de terreno. Vale $65.000, pero en esta semana solo $50.000. Teléfono U-4217.
42114 27 sp.

SE vende o se cambia casa en la Víbora, moderna, por solar en Almendares o La Sierra. Valor de la casa $10.000, con la mitad se adquiere o se cambia. Informan: Monte 386, altos.
E 2251 7 d 16

FINCAS URBANAS

EN LO MEJOR DE LA SIERRA
entre el parque de la Quinta Avenida y el parque de La Sierra, chalet con jardín, portal, sala, comedor, pantry, cocina, cuatro habitaciones espléndidas, garage, cuarto para chauffeur y para criados $13.000; contado $4.000 y el resto en hipoteca, por el tiempo que quiera. Llame al F. O. 7698, Gerardo Mauriz, y pasaré a informar.

VEDADO, PROXIMO A LA CALLE LINEA
magnífico chalet de esquina $50.000. Calle 23, casa de esquina, dos plantas independientes, garage, $42.000. Llame al F. O. 7698. Gerardo Mauriz, y pasaré a informar.

VEDADO, REGIA RESIDENCIA
urge la venta. Otra esquina en la calle 17, con 2.000 metros. Llamen al F.O. 7698, Gerardo Mauriz, y pasaré a informar.

NEPTUNO, ENTRE GALIANO
y Belascoain, casa moderna, tres plantas, con comercio, $56.000. Llame al F. O. 7698, Gerardo Mauriz, y pasaré a informar. 42065 22 sp.

VENDO casa en Batista, moderna. Sala, saleta, baño, dos cuartos, entrada automóvil, patio y traspatio, tranvía por el frente $1.500 contado, $2.000 hipoteca. Informes Monte 386, altos. Tel. M-2330.
E 2262 7 d 16

Se desea comprar una casita que valga $3.500 o dar esta cantidad en primera hipoteca. Informa Dr González, Abogado. Reina 27. Departamento 303. De 3 y media a 4 media p. m.
41626 27 Sep.

VENDO 3 ESQUINAS
dos viejas y una moderna en dos calles más comerciales de la Habana. Rentan en un recibo el 9 0|0 libre, vendo en Reina una casa 500 metros, renta $509 en un recibo en $73.000. Agua redimida 4 plantas y 28 departamentos. Informes Amistad 136. Teléfono A-0379. García.
41111 10 oct.

BONITO chalet se vende con 7,520 metros de terreno, calzada adoquinada, árboles frutales, luz eléctrica. Agua. Teléfono. San Francisco de Paula. Chalet Glynn. 41623 24 sep

SE vende una casa de esquina en Estévez 79. Informan en la misma.
40886 24 sep.

VENDO una casa en la Víbora, Ampliación Mendoza, calle Vista Alegre entre Goycuría y Juan Delgado, con tres habitaciones en altos, a todo lujo, baño intercalado, sala y comedor, y cocina y tres en bajos y garage. Informan en la misma.
41177 26 sep.

37.—Rústicas

PROVINCIA Habana. Arriendo seis caballerías, cercada de piedra, carretera, aguadas, buenos pastos, alguna caña, casa rústica. 8 número 183 entre 19 y 21, Vedado. Habana. 421566 24 sep.

FINCA RUSTICA
Se arrienda una finca con pastos y agua muy buenos y abundantes, a 10 minutos de la Habana. Para informes Cerro 604.
42296 21 sp.

VENDO acción finca en calzada, con vaquería, cría de cerdos, aves y viandas. Tiene arboleda, palmar, río, buena casa, luz eléctrica, regadío y buen contrato; $40 renta, precio $1.700. Díaz Minchero, Caserío Villa María, Guanabacoa.
42059 27 sp

SE desea arrendar finca de recreo, situada cerca de la Habana, preferentemente en la carretera de Guanajay, que tenga casa estilo criollo, con todas las comodidades y posea buen arbolado. Informar al teléfono M-3707.
42048 23 sp

(I) COMPRA Y VENTA DE SOLARES YERMOS

VENDO barato solar de 7 varas por 44 en 12 entre Concepción y San Francisco, Reparto Lawton. Informan: Manrique 19.
42306 25 sp.

SE vende solar Alturas Almendares con 640 varas frente Avenida Almendares; buen precio, admitiendo mitad en hipoteca. Informan teléfono A-7794.
42424 25 sp.

PEGADO AL COLEGIO DE BELEN VENDO TRES SOLARES
al lado de las casas del Banco del Canadá a precio de situación y dando facilidades de pago. Dueño: F-1806.
42253 23 sp.

SE cede el contrato de un solar que mide 10 por 29 varas, situado en el Reparto Rosalía. Informan Suárez 82 esquina a Esperanza. Bodega.
42297 21 sp

21 entre C y D, se vende terreno de 22.65 x 50, llano y de sombra. F-4252.
41925 16 oct

RASCA-CIELO, si usted quiere fabricar uno, yo le vendo una esquina en buen lugar, tranvía por la puerta, con 752 metros cuadrados, al precio corriente allí. Si usted habla directamente conmigo verá usted que no hallará mayor ganga. Trato con el comprador únicamente. Vedado, calle Once y Jota, número 162, después de la una.
41767 22 sp.

QUINTA AVE. A $12.50
Solar de centro, sombra, cerca del puente. Esquina de fraile a $15.50 vara.
JORGE GOVANTES
San Juan de Dios 3. M-9595. A-5181.

HABANA 19x13.50 A $48 M.
Magnífico solar, si se fabrica, todo en hipoteca, intereses año adelantado, situado en Basarrate. También otro cerca de Neptuno, 369 varas a $35 vara.
JORGE GOVANTES
San Juan de Dios 3. M-9595. A-5181.

EN SAN RAFAEL A $50 METRO
Cerca de Mazón. Mide 13 de frente, 41 de fondo. Facilidades de pago. Dinero en hipoteca al siete por ciento.
JORGE GOVANTES
San Juan de Dios 3. M-9595. A-5181.
40611 26 sp.

REPARTO los Pinos. Se vende un solar a razón de $1.25 vara, Manzana No. 56. Solar No. 22 acera sombra y cerca del Paradero. Informes Estrella 241, altos, esquina a Ayesterán. M. Reyes.
41703 24 Sep.

SE venden dos solares de 10 x 38 en Serrano casi esquina Santos Suárez. Precio de situación. Su dueño Flores 70. Teléfono I-5796. 41190 21 sep.

EN Los Pinos, se vende un solar esquina bien situado, cerca del Paradero, mide 20 por 33 varas. Informan Villegas 2.
41624 23 sep.

ALTURA ALMENDARES GANGA
Solar frente al Parque, 951 varas a $13. Otro en la Avenida de la Paz a $12.50.
JORGE GOVANTES
San Juan de Dios 3. M-9595. A-5181.

VEDADO 12x30
o 14x30 a $35 metro, sombra, en Paseo 10x30 a $40 metro.
JORGE GOVANTES
San Juan de Dios 3. M-9595. A-5181.
40615 23 sp.

SOLARES
Vendemos a plazos solares bien situados. Grandes facilidades de pago.
MENDOZA Y CA.
Obispo 63. Telf. M-6921.
E 2135 ind 1 Sp.

COMPOSTELA A $75 METRO
Verdadera ganga, frente a dos calles, 288 metros, una cuadra del Palacio Presidencial.
JORGE GOVANTES
San Juan de Dios 3. M-9595. A-5181.
40610 26 sp.

ENSANCHE de la Habana. Vendo solar a media cuadra de Carlos III. Mide 22 por 40 varas a $19.50; es una ganga. Doy facilidades. No corredores. Teléfono F-5752, de 8 a 1. 41104 25 sp.

M.E.C.D. 2016

SOLARES YERMOS

REPARTO SANTOS SUAREZ

Se vende un solar de esquina, Duruge y Enamorados, mide 8 metros 89 centímetros de frente por 28 metros 23 centímetros de fondo, esquina de fraile, propio para establecimiento y vivienda, cerca de la Calzada y tranvía. Informan en San Lázaro 117, Habana. 41609 24 sep.

VEDADO vendo solar calle Catorce entre 11 y 13, situación magnífica, próximo línea. Informan Teléfono F-5460. 41610 24 sep.

(J) COMPRA Y VENTA DE ESTABLECIMIENTOS

SE vende vidriera tabacos, vacía en café Si conviene alquilo local en el mismo, próxima apertura. San Juan de Dios y Compostela. Dueño de 9 a 11 a. m. y de 1 a 5 p. m. 42364 22 sp.

BENJAMIN GARCIA

Corredor

Compro y vendo bodegas, cafés, cantinas propiedades, dinero en hipoteca, vidrieras de tabaco, hoteles casas de huéspedes cambio bodegas por otras, cafés también por propiedades. Hago toda clase de operaciones. Doy mucha facilidad de pago. Si quiere informarse: Amistad 136. Teléfono A-0379, de 9 a 4. Benjamín.

VIDRIERAS DE TABACOS

en venta. Vendo una que garantizo 40 pesos diarios de venta sin los billetes y la doy en $2.000. Vendo otra en $1,000 y vende $20 diarios. Aprovechen esta ocasión que valen el doble. Las dos están en la mejor calle de la Habana. El primero que venga la compra. Informes: Amistad 136. García.

VENDO BODEGA

en la Ceiba en $5.500, con $3.500 de contado que vale el doble, venta diaria $80; comodidades para familia; no paga alquiler, 5 años contrato y vendo otra en Pogolotti, paradero de guaguas, venta igual y el mismo precio. Venga a verme en seguida. Si usted la ve la compra. Informes: Amistad 136. García.

ATENCION BODEGUEROS

Cafeteros. ¿Quieren vender o cambiar de barrio? Venga a verme. Cambio en seguida, cafés por bodegas y por fincas y las vendo en 24 horas. Amistad 136. García. Teléfono A-0379.

HUESPEDES Y HOTELES

Vendo una en Galiano en 1.500 pesos; deja al mes 400 pesos; los muebles lo valen. Tiene 18 habitaciones; 5 años de contrato y gran comedor. Informes Amistad 136. Benjamín García.

VENDO 4 LECHERIAS

una Belascoain en $4.000 con $2.000 de contado, venta diaria $70; vendo otra en $900 y vendo dos más, locales modernos según lo exige la Sanidad. Informes en Amistad 136. García.

CAFES VENDO

uno en $28.000; otro en $26.000; otro en $45.000; otro en $80.000; otro en $18.000 Tengo de menos precio. Todos facilidad de pago. Tengo cantinas. Admito socios para los mismos. Hay café de estos que se venden que dejan al año $18.000 de ganancia. Se hace ver. Informes Amistad 136. Benjamín Garcaí.

VENDO LA MEJOR BODEGA

cantinera, buen contrato, venta diaria 185 pesos, local para 4 familias, no paga alquiler, 13.000 pesos, con 6.500 pesos de contado que los hay de existencias; 5 años contrato, la casa para dos socios que quieran hacerse ricos, no hay mejor casa, está en Calzada. Informes en Amistad 136. Benjamín García. Teléfono A-0379. 41111 10 oct.

VENDO mi frutería y dulcería, buena venta, poco alquiler, mucho contrato, bien situada, no reparo en el precio, ganga. Informan Reina 155, café El Social. 42201 21 sep

GRAN casa de huéspedes con 18 habitaciones todas alquiladas y una gran cocina, se vende, para más informes Dragones 44, altos, esquina Galiano. El Encargado. 42223 22 sep.

MEDIANTE una regalía se cede un establecimiento, buen punto y buen contrato San Rafael 66. Teléfono M-1920. 42250 21 sp.

BODEGA en Neptuno. Vendo una bodega 4 años contrato, poco alquiler en $4.500. No es vendería, es quemaría. Marrero. Cuba 54. M-5647. U-4541. 42271 23 sp.

ATENCION. Carniceros. Deseo comprar una carnicería en la Habana, que tenga de venta media res en el mostrador. Informan Merced 2, bajos. Tel. A-6855. 42288 21 sp.

¡ATENCION! UNA GANGA EN EL VEDADO

Vendo mi vidriera de tabacos y quincalla. Vende $750 y 24 billetes al mes. El que sepa trabajarla puede doblar la venta. Se vende por su dueño no poder atenderla. Tiene 5 años de contrato y paga poco alquiler. Aproveche; se da a prueba. Se dan facilidades de pago. Informan: Teléfono F-3157. No corredores. 42363 21 sp.

PARADERO de Luyanó, por enfermedad de su dueño y tener que embarcar, se vende por la mitad de su precio una vidriera de tabacos, cigarros, billetes y quincallería, contrato 4 años. Luyano 231. 42164 22 sep.

SE vende una bodega en Buenavista, en la calle 3 y 2a. Avenida, buen contrato. Informan en la misma o al FO-1095. 42137 22 sp.

PUESTO de frutas, aves y huevos, se vende urgente por enfermedad, se da barato. Informan Príncipe 17. 41949 22 sep.

COMPRO una fonda de poco precio, dando como parte de pago un magnífico automóvil. Marqués González I entre Carlos III y Estrella. 42021 22 st

COMPAÑIA NACIONAL DE CREDITO MOBILIARIO

Edificio La Metropolitana
Dptos. 742 y 741. Teléfono M-9603.

SE VENDE EN EL REPARTO SANTA AMALIA

Juntos o separados, dos solares situados en la Avenida principal, acera de la sombra, a 200 varas de la Calzada de Arroyo Apolo. Uno tiene 11.79 varas de frente por 50.11 de fondo y otro 13.26 varas de frente por 50.11 de fondo.

EN EL REPARTO LOMA DE LLAVE

al contado o a plazos, juntos o separados, cuatro solares, 3.115 varas cuadradas que forman la esquina de las calles San José y Lomas.

EN EL REPARTO MIRAMAR

un solar situado en la Quinta Avenida cerca del reloj, con 20 metros de frente por 45 de fondo.

SE VENDE

la casa calle Blanco 8 y 10, entre Malecón y San Lázaro. Se puede dejar parte del precio en hipoteca. 41401 21 sep.

ESTABLECIMIENTOS

VENDO bodega en el centro de la Habana. Informes Zaragoza 39, Cerro. No corredores. 42167 21 sep.

BODEGA MUY CANTINERA, SOLA, EN ESQUINA, NO PAGA ALQUILER, 8 AÑOS CONTRATO

Vende diario 80 pesos. Se vende con poco contado. Informes gratis. Suárez, Cerro 537.

LOCAL PARA BODEGA

en calle comercial, contrato 8 años, no paga alquiler. Informa: Suárez. Cerro número 537. 40538 24 sp.

CAFE Y RESTAURANT

Se vende en lo más céntrico de la Habana venta diaria garantizada de $100, largo contrato. Puede quedar el local de gratis con lo alquilado. Precio diez mil pesos con seis de contado y el resto en plazos cómodos. Informa Sr. Llenín. San Miguel 125, U-1802. 41556 23 sp.

GRAN CAFE Y FONDA

En $6.000 café y fonda en Calzada, rodeada de muchas industrias y talleres, sin competencia. Vende $75.00 contado, bien montada, cantina moderna. Informes: San Miguel 125. Teléfono U-1802. Manuel Llenín. 41803 25 sp.

BUEN NEGOCIO

En $150, en la misma, una agencia en buena producción, muy bien montada, en $125, por no poderla atender su dueño. Villegas, 44, bajos. 40294 21 sp.

POR tener que embarcarse el dueño, se vende una tintorería, bien acreditada y con mucho trabajo. Puede verse. Informan: Lagunas y Manrique. 40420 25 sp.

(K) COMPRA Y VENTA DE ANIMALES

VACAS BARATAS

El día 16 de este mes recibimos el mejor lote de vacas que ha venido a Cuba, vacas Holsteims, Jersey y Gueinsey a precios baratísimos. Venga a verlas. Harper Bros. Concha 11, Luyanó. 41612 21 sep.

MULOS, VACAS Y CABALLOS

Recibimos el lunes 75 mulos de superior calidad y propios para toda clase de trabajos. Tenemos mulos de uso y bicicletas nuevas, muy baratas. También recibimos 50 vacas Holstein y Jersey de lo más fino que se importa para Cuba, muchas de ellas registradas de pura raza. Tenemos caballos finos de Kentuckey; marchadores y de trote a precios muy arreglados. Visítenos y saldrá usted complacido. Vendemos a precios sin competencia. Harper Bros. Calzada de Concha 11 esquina a Fomento, Luyanó, Mabana. 41613 14 act.

RECIBIMOS 25 mulas nuevas; tenemos 40 mulos de uso y 40 bicicletas todas clases, 10 carros cuatro ruedas, arreos, faetones, 6 arañas, 3 carros agencias, 6 zorras, caballos finos de Kentucky y del país. Teléfono I-1376, Marina esquina a Atarés, Jesús del Monte, Jarro y Cuervo. 39219 29 sp

(L) AUTOMOVILES

39.—Venta

POR lo que ofrezcan carro Troy Zorra de 8 toneladas, carros de pareja, araña, faetones, zunchos goma, compro metales. Teléfono A-2821. 42205 21 sep.

POR lo que ofrezcan, camión Ford, carrocería abierta, máquina de 5 pasajeros, cambio por camión o vendo, compro máquinas inservibles. A-2821. 42206 21 sep

GANGA. Se venden tres camiones Ford de poco uso y en muy buen estado. Ford Motor Company 23 y P., Vedado. 42251 21 sp.

POR ausentarme vendo automóvil marca Essex de cuatro cilindros; para verlo en Progreso 27. Constantino López. 42295 23 sp.

SE vende un Chevrolet, motor a prueba, gomas nuevas y fuelle y pintura. Vives 99, a todas horas. Garage El Aguila. 42042 23 sp.

VENDO o alquilo para todo el mejor camión Packard de 5 1|2 toneladas con remolque, nuevo. San Martín 10. Teléfono U-3517. 41502 21 sp.

CARROS GARANTIZADOS

Cunningham, 7 pasajeros. Ultimo modelo. Casi nuevo. Packard ocho en línea, 7 pasajeros, casi nuevo. Buick 7 pasajeros, Canadá Especial. Buick Sport, 5 pasajeros. Hupmobile ocho en línea Sedan. Casi nuevo.

DUEÑOS DE AUTOMOVILES, CAMIONES, ETC.

Me encargo de sacar la Chapa de circulación. Si usted es persona conocida, no tiene que pagar su importe hasta que se le entregue, yo anticipo los gastos. Diríjese a Julián Quintana. Obispo 15, frente al Ayuntamiento, antigua casa de Antonio Méndez. Teléfono A-2675. 41847 23 sp.

HERMOSO CUNINGHAN

Hermoso Cuninghan, en magníficas condiciones, siete pasajeros, cuatro amortiguadores Westinghouse, dos escapes, pintura de fábrica, se vende, facilidades en el pago Verlo en garage de Morro 1. Preguntar por Alejandro. Si lo ve lo compra. 41888 22 sep.

40.—Reparaciones y Accesorios

PROPIETARIOS de camiones, aprovechen ganga Gomas macizas sello Rojo, absolutamente frescas 36 x 4, 34 x 5, 36 x 5, 38 x 5, 40 x 5, 36 x 6, 40 x 6, 36 x 10, 40 x 12. Garage Hispano. Jesús del Monte 634. Teléfono I-3348. 41649 29 sep.

(LL) DINERO EN HIPOTECAS

41.—Se ofrece

HIPOTECA $500 A $50.000 Habana Repartos; también segunda hipoteca; voy a domicilio. Neptuno 29, Campoamor, de 9 a 11 y de 1 a 3. Díaz. 42053 25 sp.

HIPOTECAS

En grandes y pequeñas cantidades en primera y segunda hipotecas al mejor tipo de plaza, sobre casas construídas y en construcción en la Habana, Marianao y sus repartos, también sobre fincas rústicas y solares yermos, brevedad y reserva, Martínez y Prieto, O'Reilly número 23, de 10 a 12 y de 3 a 5, teléfono A-6951. E 2248 30 d 15 sep.

DINERO para hipotecas al tipo más bajo de plaza, en todas cantidades, con la mayor reserva y prontitud. Miguel F. Márquez, Cuba 50. E 2102 ind 1 Sp.

DINERO E HIPOTECAS

PRESTO dinero desde $500 en adelante en primeras hipotecas. No corredores. Llame al Tel. M-4995. Sr. Correa. 42357 29 sp.

Doy dinero al 7 y 8 por 100, para la Habana y Repartos, la cantidad que usted necesite por el tiempo que usted quiera, también compro casas y solares, mis negocios son serios y rápidos, puede llamarme al teléfono U-5735 y FO-1015, o pase por mi oficina, Belascoaín número 54, altos, entre Zanja y Salud, de 2 a 6 p. m. 41471 21 sep.

$31.000 AL 7%

Doy en hipoteca, también tengo $12.000.
JORGE GOVANTES
San Juan de Dios 3. M-9595. A-5181. 40612 7 oct.

CLAUDIO R. ARELLANO

Dinero en Hipoteca

Tel. A-8297. Cuba, 50.

E 2138 ind 1 Sp.

42.—Se toma

NECESITO EN HIPOTECA

Tomo en la Calzada Belascoain $20,000 al 7 1|2. Gran garantía. San Rafael y Belascoain. Tel. A-0062. Sardiñas. 42237 23 sp.

(M) BONOS Y VALORES

43.—Se compran

CERTIFICADOS de Adeudos. (Créditos del Gobierno). Aprobados por la Comisión de Adeudos del Estado, compro cualquier cantidad. Pago el mejor tipo de plaza. Operación en el día. Alberto Cuervo. Aguiar 65. Teléfono M-7991. 41831 30 sp.

COMPRO CREDITOS DEL GOBIERNO

aprobados por la Comisión de Adeudos. Cualquier cantidad. No venda sin antes saber mi oferta. Manzana de Gómez número 318. Manuel Piñol. 39761 2 octubre.

(N) COMPRA-VENTA DE OBJETOS VARIOS

VENDO caja caudales de 17x26, $50; un billar completo, $70; una araña zuncho de goma, $40. Teléfono A-2821. 42207 21 sep.

VENDO por la tercera parte de su valor una caja de hierro para caudales, moderna, de cuatro hojas y doble combinación, de 2 metros de alto por 1.80 de archo y 1 de fondo. Puede verse en Merced 71 entre Compostela y Bayona desde hoy Domingo, Imprenta. El primero que haga una oferta razonable la lleva. 42308 21 sp.

CABILLAS de acero para concreto de todos tamaños y medidas de poco uso se venden en todas cantidades a $140.00 quintal. Calzada de Jesús del Monte 348. Tel. M-2844, también informan en Lamparilla 102, Herrería Yancin. 41743 20 Sep.

PARA vidrieras baratas "La Primera de Agua Dulce" las tenemos para todos los giros, también se componen y cambiamos por otras. Jesús del Monte 116. Teléfono A-9265. 41608 29 sep.

CAFETEROS

Aparatos modernos de hacer café, de dos depósitos, se liquidan muy baratos, así como sorbeteras, depósitos para helados, exprimidores de piña y otros muchos artículos del giro. Alfonso. Romay 57. Habana. 41705 24 Sep.

(Ñ) ENSEÑANZAS

ESTUDIO MARIANO MIGUEL

ESCUELA LIBRE DE PINTURA

PREMIADO en la Exposición Nacional de Bellas Artes de Madrid, de 1904. Expositor de "Societé de Artistas Franceses" de París, 1893. Diploma de Honor del Salón de Otoño de la Asociación de Pintores y Escultores de Madrid 1924. Jurado del Concurso Aguasfuertes del Círculo de Bellas Artes, Madrid, 1923.

Clases de Pintura, Estética y procedimiento del color, Aguafuerte Repujado en cuero y metal Batik. Clases especiales para Arquitectos, Militares y profesores de Magisterio.

ESTUDIO
Edificio del
DIARIO DE LA MARINA
Telf. F-3363.

E 2105 ind 1 Sp.

CLASES de inglés, para enseñarlo en pocos meses ofrezco lecciones nocturnas a corto número de alumnos por cuatro pesos mensuales. También enseño por correspondencia, método fácil y práctico. Informan: 6 a 7 tarde .San Miguel 200, altos. 42332 23 sp.

BAILES, BAILES REFUGIO, 8, ALTOS

Foxtrot, Charleston, Tango, Danzón, cualquier baile en cortísimo tiempo. Curso completo $8.00. No pierda tiempo ni tire su dinero, empiece hoy. Profesor Rex y señorita Gil, de 4 a 11 p. m. 42196 25 sep.

ENGLISH Lessons given by english teacheer knowledge of french and Spanish. Telephone F-1076, Room 24. 41603 21 sep.

ENSEÑANZAS

SANCHEZ Y TIANT

Colegio de Niñas

AVENIDA DE SIMON BOLIVAR ANTES REINA, Nos. 118 y 120.

La parte más alta de la Habana, 20 años de fundado. Bachillerato, enseñanza superior y primaria. Veinte afamados profesores. Alumnas internas, medio pupilas y externas. Teléfono A-4794. Se facilitan prospectos. 13854-55 30 sp.

ACADEMIA "FIORENZANO"

Consulado 85 entre Animas y Trocadero. Teléfono A-1049. Nos proponemos enseñar más y mejor que ninguna Academia de nuestro mismo género, y facilitar a los jóvenes de ambos sexos de esta capital la manera de adquirir los más modernos y perfectos conocimientos de las asignaturas que a continuación detallamos:

COMERCIO

Teneduría de Libros, Aritmética Práctica, Taquigrafía Pitman, Mecanografía al tacto, Ortografía Práctica y Redacción Mercantil.

IDIOMAS

Inglés, Francés, Español y Alemán. Nuestros profesores de idiomas son personas experimentadas y de vastos conocimientos.

1a. 2a. ENSEÑANZA

Instrucción Primaria, Preparatoria y Bachillerato. Clases diurnas y nocturnas. 42290 21 sp.

GRAN ACADEMIA COMERCIAL DE IDIOMAS, TAQUIGRAFIA Y MECANOGRAFIA, UNICA PREMIADA EN EL CONCURSO PROFESIONAL CELEBRADO EL 28 DE MAYO DE 1922. COLEGIO ELEMENTAL Y SUPERIOR. DIRECTOR: LUIS B. CORRALES. LOMA DE LA IGLESIA DE J. DEL MONTE. TELEFONO I-2490. CLASES DE DIA Y DE NOCHE. INTERNOS. EN TODAS LAS LIBRERIAS Y EN ESTA ACADEMIA SE VENDE LA UNICA ARITMETICA MERCANTIL PRACTICA, CON PROBLEMAS DE TENEDURIA DE LIBBROS, MAS UTIL Y MAS BARATA QUE SE CONOCE.

E 2114 Ind 1 sp

BAILES, WILLIAMS, A-1525

Se enseñan todos bailes de salón que usted quiera $10 mensuales. Clases particulares. No academia. Casa de familia. Teléfono A-1525. Prof. Williams. 42099 17 oc.

ESTUDIANTES

Libros de texto por la mitad de su precio y menos. Los encontrarán en Neptuno 131 esquina a Lealtad. La Flor Cubana, Fernández y López.

41536 13 oct.

MISS Christian tiene algunas horas disponibles para dar clases o conversación en inglés y francés. Cinco años, referencias cubanas. Dirigirse Hotel Vanderbilt Neptuno 309. U-3204. 41176 21 sep.

Academia de inglés "ROBERTS"

GALIANNO 38, ALTOS

LAS NUEVAS CLASES EMPEZARAN EL 2 DE OCTUBRE

Clases nocturnas 6 pesos mensuales. Clases particulares por el día en la Academia y a domicilio. ¿Desea usted aprender pronto y bien el idioma inglés? Compre usted el METODO NOVISIMO ROBERTS, reconocido universalmente como el mejor de los métodos hasta la fecha publicados. Tercera idición pasta $1.50. E 2214 ind 5 Sp.

ACADEMIA DE FRANCES, PIANO Y LABORES DE MANO

Se dan clases de francés, piano y labores por profesor y profesoras diplomados de París. Clases particulares y colectivas en la academia y a domicilio. Cursos nocturnos de 7 a 9. Se hacen también traducciones. Calle 4, 253, entre 25 y 27, teléfono F-2658. 40060 4 oc.

COLEGIO "SAN ELOY"

Primera enseñanza. Preparatoria. Bachillerato. Idiomas y Comercio. El Colegio más saludable de la capital. Quinta San José de Bella Vista, a una cuadra de la calzada de la Víbora, pasado el crucero. Ventilados dormitorios, espaciosas aulas, jardines, arbolado y campos de sports, como los grandes colegios del Norte. Dirección: Bella Vista y Primera Víbora. Teléfono I-6002. Pida prospectos. 41004 24 sp.

¿QUIERE GANAR $150.00 EN ADELANTE?

Aproveche su tiempo, que no le pesará.

TENEDURIA, CONTABILIDAD Y ANALISIS

Empiece llevando un juego completo de libros, pues es ciencia esencialmente práctica y abandone las teorías confusas. Curso y experiencia en tres meses.

TAQUIGRAFIA "PITMAN"

(EN ESPAÑOL E INGLES)

EN TRES MESES, TITULOS DIRECTOS, AUTORIZADOS POR ISAAS PITMAN & SONS.

INGLES, MECANOGRAFIA, ARITMETICA MERCANTIL, CALIGRAFIA, ORTOGRAFIA, ETC.

Garantizamos magnífico empleo. Pedro Lens, Adela Cases, René López, Seymour Wills y otros.

ATENCION ESTRICTAMENTE INDIVIDUAL
(También por correspondencia)
E. F. TIZOL
(Perito taquígrafo contador)
Profesor del Comercio
Teléfono M-6794
Nueva del Pilar 31, esquina a Clavel, cerca de los Cuatro Caminos. 38223 22 sp.

ENSEÑANZAS

A. ORFILA

Clases individuales y colectivas de Teneduría de libros y Cálculos mercantiles para jóvenes y señoritas aspirantes a Tenedores de libros. Prácticas igual que en un escritorio. Curso para alumnos adelantados. Taquigrafía Pitman y Mecanografía. Se otorga Diploma. Bernaza 57, primer piso. 41229 11 oct.

INGLES

Enseñado por señorita americana. Sorprendentes resultados en pocas semanas. Garantiza al discípulo leerá, escribirá y hablará el inglés en breve tiempo. Lecciones a domicilio también. Miss Kapan, Belascoain 98, M-1194. 40338 6 oc.

CATALINA POWERS DE FLORES

Profesora de Inglés, francés y Piano, del Conservatorio Nacional, se ofrece para clases a domicilio. San Miguel 49. Tel. M-2245. 41696 25 sp

(O) HOSPEDAJES

45.—Hoteles

AVISO a los que visitan la Capital. Encontrarán muy buenas habitaciones en el hotel Virginia. Precios económicos y en el centro de la capital. Monte 15, frente al Prado y Campo de Marte. Tel. M-3841. 42293 23 sp.

HOTEL "LOUVRE"

SAN RAFAEL Y CONSULADO

La señora María Martínez, fundadora de la acreditada casa "Martínez House" ha adquirido el hotel Louvre y lo ha montado con la elegancia, el confort y el lujo de sus antiguos tiempos. Hermosos departamentos y precios económicos. Recibimos abonados al comedor. Tel. A-4556 42043 18 oc

HOTEL "MAISON ROYALE"

Calle 17 esquina a J, Vedado. Situado en el mejor punto del Vedado tranvía a la puerta. Habitaciones frescas y ventiladas con baños, agua caliente a todas horas. Excelente comida. Se alquilan cuartos. Se admiten abonados al restaurant. 40622 29 sp.

HOTEL "EL CRISOL"

LEALTAD 102.

La mejor casa para familias. Todas las habitaciones con servicio privado, con agua fría y caliente a todas horas. Habitaciones desde $25.00 mensuales. Teléfono A-9158. E 2124 ind 1 Sp.

THE SAVOY

F esq. 15, Vedado. Tel. F-5270.

No se necesita ir al Norte

para pasar un verano agradable. La loma del Vedado reúne todos los atractivos de los pueblos veraniegos americanos: cines, paseos, baños de mar, Tennis Club a poca distancia, del Golf Club, Yacht Club, Hipódromo, etc. En "The Savoy" LOS PRECIOS INCLUYENDO TRES EXCELENTES COMIDAS DIARIAS EN MESAS SEPARADAS SON MODICOS. Todas las habitaciones con ventilación directa. Baños con abundante agua fría y caliente a disposición de todos los huéspedes; habitaciones con baño particular. Sesenta metros de hermoso portal, siempre fresco y con sombra. A media cuadra de los tranvías y del ómnibus de la calle 17; dos y media cuadras de los tranvías de la calle 9 (Avenida Wilson); doce minutos del Parque Central, tiendas, Teatros, Bancos, etc.

LA CASA DE LAS ESTATUAS

1998 Ind 13 ag

HOTEL ALAMAC

Prado y Colón

Exclusivamente para residencia de familias. Todos los apartamentos con baño privado y teléfono. Precios especiales para residencia permanente. Desde $100 en adelante. Teléfono M-9937. 41412 28 sp

HOTEL PAN-AMERICAN

Lamparilla 58. Se alquilan espléndidas habitaciones propias para familias muy económicas. Teléfono A-6878. 41228 21 sep.

AVISO

El Hotel Roma, de J. Socarrás, se trasladó a Amargura y Compostela, casa de seis pisos, con todo confort, habitaciones con baño, agua caliente a todas horas, precios moderados. Teléfonos: M-6944 y M-6945. Cable y Telégrafo Romotel. Se admiten abonados al comedor. Ultimo piso. Hay ascensor. E 2136 ind 1 Sp.

46.—Casa de Huéspedes

EN casa de huéspedes se alquilan ventiladas habitaciones con y sin vista a la calle. Se solicitan también socios de cuartos. Precios módicos. Compostela 94 altos. 40619 7 oct.

BERNAZA 36 (PLACIDO)

frente al Parque del Cristo; cerca de los teatros y paseos y de la zona comercial. Gran casa de huéspedes. Se alquilan habitaciones con balcón a la calle. Magnífica comida. Precios módicos. Baños con agua caliente. Estricta moralidad. 41423 23 sp.

(P) PARA LAS DAMAS

SE TRASLADO

El depósito de la Tintura París, a Trocadero 103, bajos, entre San Nicolás y Galiano. La mejor de las Tinturas para dar su color natural a su cabello.

MASAJES

Limpieza del cutis por un procedimiento moderno, haciendo desaparecer las arrugas y todo lo que moleste a su piel, dejándola suave y tersa. Llame al Teléfono M-2476. De una a siete p. m. 41425 13 oct.

MECANICO. Limpia y arregla máquinas coser, cocinas gas y calentadores. Precio, un peso cada cosa. Teléfono A-4519. F. G. Santos. 41479 23 sp.

MANICURE-PEINADORA

¿Queréis tener las manos bonitas y elegantes? Llamen a Tomasa Martínez, que es la manicure y peinadora predilecta de la alta sociedad. A-0810. 39457 30 sep.

(Q) COMPRA Y VENTA DE INSTRUMENTOS DE MUSICA

VENDO en $90 un buen piano alemán "Fritz Kuhla", color caoba, en estado como nuevo. Tenerife, núm. 61. 42407 24 sp

PIANO, Vendo un piano (Gaveau) buen estado; no necesita reparación alguna. $40.00. Informan teléfono M-6175. 42451 23 sp.

PIANO, vendo urgentemente, no reparo en precio, está nuevo; es moderno, si lo ve no compra otro. Animas 168, letra A, entre Gervasio y Belascoaín. 42443 25 sp.

PIANO Tonk casi nuevo se vende muy barato, con facilidades de pago. Aguila 211 al lado de Los Precios Fijos. 42081 25 sp.

COMPRO PIANOLA Y VITROLAS

Pagándolas mejor que nadie, le compramos su pianola o victrolas o se la cambiamos por muebles. Tel. U-3772. 41983 22 sp.

PIANOS nuevos de las marcas Majestic, a $340.00, autopianos $450. Victrolas a plazos. $2.00 semanales.
JOHN L. STOWERS
San Rafael No. 29.
Teléfono A-3962. Habana
E 2107 ind 1 Sp.

PIANOS nuevos a plazos, 10.00 al mes; automáticos $15.00. Victrolas $8.00 mensuales.
JOHN L. STOWERS
San Rafael No. 29.
Teléfono A-3962. Habana.
E 2106 ind 1 Sp.

AFINADOR de pianos. Experto en autopianos, W. H. Smith. El mejor en Cuba,

¡INDUDABLEMENTE!

Animas 35. Teléfono M-7478. Habana. E 2104 ind 1 Sp.

PIANOS, pianolas e instrumentos al contado y en plazos módicos. Música impresa y estudios para todos los conservatorios. Pianos de alquiler, afinaciones y reparaciones. Calidad y bajo precio. Viuda de Carreras y Ca. Prado, 115, teléfono A-3462. E 2126 ind 1 Sp.

(R) MAQUINARIAS

48.—Compra

PEDRO ECHEGARAY

Compra y vende toda clase de maquinaria eléctrica. Si usted tiene un motor pequeño yo le facilitaré uno para su servicio y si usted tiene un motor grande yo se lo cambio. Venga a Amargura 79. Tel. M-4945. 42327 4 ot.

49.—Venta

VENDO Sinfin 36 pulgadas, cepillo 12x20, Circular, Aparato de escoplo y barrena y otros aparatos nuevos casi se regalan. A-2821. 42204 21 sep.

SE venden tambores de hierro vacíos de 100 y 110 galones. Compañía Cubana de Asfalto. Teléfono I-6223. 42182 22 sep.

EQUIPO COMPLETO PARA TEJARES

Tenemos en stock acabado de fabricar, un equipo completo para la fabricación de losetas, con capacidad para veinte mil losetas diarias, adaptable a tubo hasta de ocho pulgadas de diámetro y compuesto de bocoy, mezcladora, dos molinos y su cortadora. También tenemos bases para piedra esmeril, montadas sobre cajas de bolas. Castelló y Meléndez, Arano y Guasabacoa. Luyanó. Teléfono I-5304. E 2191 ind 1 sp.

(S) MUEBLES Y PRENDAS

52.—Venta

MAQUINAS "SINGER"

Para talleres y casas de familia. ¿Desea usted comprar, vender o cambiar máquinas de coser, al contado o a plazos? Llame al teléfono A-8381. Agencia de Singer, Pío Fernández. 30286 30 sp.

VENDO juego cuarto, caoba, fino; Sala, comedor, recibidor, una vitrina, dorada; una nevera, una caja archivo; un archivo; un buró; un librero y más muebles. Gervasio 59, bajos. 42385 22 sp.

REALIZACION de prendas y toda clase de muebles, juegos completos y piezas sueltas en San José 75, casi esquina a Escobar. La Nueva Moda Teléfono M-7429. 42292 18 oct.

MUEBLES SE VENDEN

Un juego de cuarto de tres cuerpos, decorado, uno idem, color crema, uno de sala, laqueado, fino; uno de mimbre; una nevera con filtro; un buró de cortina; una lámpara de pie, de mimbre, todo a precio de situación, antes de comprar vea estos. Infanta 106 casi esquina a San Miguel. 42277 22 sp.

"LA NUEVA ESPECIAL"

Neptuno 191-193, entre Gervasio y Belascoain, teléfono U-5010, Almacén importador de muebles y objetos de fantasía.

Vendemos con un 50 por ciento de descuento, juegos de cuarto, juegos de comedor, juegos de mimbre, y cretonas muy baratos, espejos dorados juegos tapizados, camas de hierro, camas de pino, burós escritorios de señoras, cuadros de sala y comedor, lámparas de sobremesa, columnas y macetas mayólicas, figuras eléctricas, sillas, butacas y esquinas doradas, portamacetas esmaltados, vitrinas, coquetas, entremeses, cherlones, adornos y figuras redondas y cuadradas, relojes de pared, sillones de portal, escaparates americanos, libreros, sillas giratorias, neveras, aparadores, paravanes y sillería del país en todos los estilos.

Llamamos la atención acerca de unos juegos de recibidor finísimos de meple, cuero marroquí de lo más fino, elegante, cómodo y sólido que han venido a Cuba, a precios muy baratísimos.

Vendemos los muebles a plazos y fabricamos toda clase de modelos, a gusto del más exigente.

Las ventas del campo no pagan embalaje y se ponen en la estación o muelle.

Dinero sobre prendas y objetos de valor, se da en todas cantidades, cobrando un módico interés, en LA NUEVA ESPECIAL, Neptuno 191-193, teléfono A-2010.

Compramos y cambiamos muebles y prendas. Llamen al U-5010.

También alquilamos muebles.

E 2121 Ind 1 sp.

MUEBLES Y PRENDAS

PARA MUEBLES BARATOS DIAZ Y CHAO

ALMACEN DE MUEBLES Y CASA DE PRESTAMOS

Gran rebaja de precios en todas nuestras existencias. Novedad en modelos nunca vistos. También compramos muebles de uso, pagándolos más que nadie. Facilitamos dinero sobre prendas en todas cantidades con módico interés. Visítenos y se convencerá. Neptuno 197 y 199, esquina a Lucena. Teléfono U-5154. 41756 15 nv

SOLITARIO

De 4 1|2 K., blanco, y completamente limpio, se da muy barato, por necesitar dinero su dueño. Informan Tel. U-3847. 41982 21 sp.

SE vende un hermoso juego de cuarto laqueado y decorado de tres cuerpos, uno de comedor, fino, de caoba, uno de recibidor, un coche de mimbre, de niño. Neptuno 230, entre Hospital y Espada, bajos. 41984 23 sp.

MUEBLES EN GANGA

"La Especial", almacén importador de muebles y objetos de fantasía, salón de exposición, Neptuno 155, entre Escobar y Gervasio. Teléfono U-5620.

Vendemos con un 50 por ciento de descuento, juegos de cuarto, juegos de comedor, juegos de sala, sillones de mimbre, espejos dorados, juegos entapizados, camas de niño, burós escritorios de señora, cuadros de sala y comedor, lámparas de sobremesa, columnas y macetas mayólicas, figuras eléctricas, sillas, butacas y esquinas doradas, portamacetas esmaltadas, vitrinas, coquetas, entremeses, cherlones, mesas correderas, redondas y cuadradas, relojes de pared, sillones de portal, sillas giratorias, neveras, aparadores, paravanes y sillería del país en todos los estilos. Vendemos los afamados juegos de meple, compuestos de escaparate, cama, coqueta, mesa de noche, chiffonier y banqueta, a $185.

Antes de comprar, hagan una visita a "La Empecial", Neptuno 155, y serán bien servidos. No confundirse, Neptuno, 155.

Vendo los muebles a plazos y fabricamos toda clase de muebles a gusto del más exigente.

Las ventas del campo no pagan embalaje y se ponen en la estación.

E 2122 Ind 1 sp.

GRANDIOSA LIQUIDACION DE MUEBLES

Juegos de cuarto tres cuerpos con bronces, compuesto de 7 piezas, $300. Juego de marquetería fina $120. Id. sin marquetería, $100. Id. americano chico, esmaltado, $90 Juegos de comedor, ovalados, 3 lunas y bronces, tamaño grande $175. Idem marquetería $100. Idem chico ovalados $100. Juegos de sala, esmaltados, 8 piezas, $120. Idem estilo francés 16 piezas, $95. Idem estilo gótico, 16 piezas, $90. Idem internacional, 14 piezas, $65; escaparates modernos, de lunas, $38. Vitrinas redondas, $30. Aparadores redondos $28. Idem cuadrados $18 Coquetas, $15. Fiambreras modernas, de lunas $15. Espejos dorados $70. Máquinas Singer, flamantes, $40. Neveras modernas de $20 en adelante. Camas de madera, modernas $15. Espejos y mesa de consola modernas $20. Camas de hierro de $6 en adelante. Camitas $8, de rejilla a $12. Seis sillas y dos sillones de caoba $25. Mesas de correderas redondas $11. Variado surtido de lámparas de $3 en adelante. Sillones de portal de caoba $15 el par. Y tenemos toda clase de muebles sueltos a precios increíbles y gran surtido de joyas y ropa de caballeros, señoras y niños. Haga una visita a esta su casa y se convencerá. La Casa Ferro. Gloria 123, entre Indio y San Nicolás. Teléfono M-1296. 40330 21 sp.

LA SEGUNDA COMPETIDORA

Préstamos y almacén de muebles. Se realizan grandes existencias de joyería fina, procedente de préstamos vencidos, por la mitad de su valor. También se realizan grandes existencias en muebles de todas clases, a cualquier precio. Doy dinero con módico interés, sobre alhajas y objetos de valor, guardando mucha reserva en las operaciones. Visite esta casa y se convencerá. San Nicolás, 250, entre Corrales y Gloria. Telf. M-2875.

RUFINO G. ARANGO

Se compran y cambian muebles y Victrolas, pagando los mejores pre- E 2123 ind 1 Sp.

PARA OFICINAS

Muebles de ocasión, bufetes planos, burós de cortina, sillas giratorias, archivos y cajas de caudales. Villegas 6, por Bélgica (Monserrate). Losada, Telf. A-8054.

DINERO

No reparamos intereses. Préstamos sobre alhajas y objetos de valor.
LA HISPANO CUBA
Villegas 6, por Avenida de Bélgica, antes Monserrate. Teléfono A-8054.

COMPRAMOS

Muebles de oficina, archivos, máquinas de escribir, cajas de caudales, y máquinas de coser, Singer, los pagamos bien. Llame al teléfono A-8054. Villeas 6, por Monserrate, Losada. E 2115 Ind 1 sp

MUEBLES BARATOS "LA MISCELANEA"

San Rafael, 115.

Escaparates, $10, con lunas $25, aparadores $10, modernos $14; coquetas $14; juegos de cuarto $90 con marquetería $100; hay laqueados en esmaltes de sala, de cuarto, de recibidor, de todos precios, piezas sueltas, vitrinas $22; máquinas de coser, relojes, cuadros, camas de hierro de $8, burós, sillería de todos modelos, columnas, $2; mesas correderas $8; peinadores, vestidores, sillas americanas en cantidades, lámparas, cheislongs $16; macetas, 6 sillas y dos sillones, $18; libreros, mimbres, juegos de comedor, $75 y muchos más muebles que no se pueden detallar. Precios de verdadera ganga. San Rafael 115. José Guzmán, teléfono A-4202. E 2127 Ind 1 Sp.

MUEBLES Y PRENDAS

MAQUINAS de escribir, se venden a plazos y al contado, seis Underwood y Remington núm. 10; una mesa de báscula con sillón y máquina Underwood por $70.00. Se alquila una Smith Bross. Concepción de la Calla 19, bajos, al lado de la casa de préstamos. 42034 21 sp.

LA ARTISTICA

Doradores de muebles finos. Contamos con expertos operarios con muchos años de práctica. Tel. U-5975. 41980 1 oct.

FABRICA DE ESMALTAR MIMBRES

Esmaltamos juegos desde $15, bronceados desde $20; neveras a $10 y $12. Manrique No. 64. Teléfono M-3122. 42101 2 oct

SE ARREGLAN MUEBLES "EL ARTE"

Taller de reparaciones, especialidad en muebles de caoba, tapiz, esmalte y barniz, envases y embarque a todas partes. Gervasio 100. Teléfono U-5243. 41890 16 oct.

BUTACAS DE TEATRO

Nuevas y de uso. Gran existencia en plaza. Facilidades de pago. Texidor Company Limited, Ricla 27, Apartado número 2055. Habana. Visite nuestra Exposición. E 2201 30 sep.

BUENA oportunidad. Se venden muebles de uso por cualquier precio. Dirigirse al señor Francisco Pérez. Teléfono A-2998. Gran hotel América, Industria 160. 41915 24 sep.

JUEGO de sala. Se vende un juego de sala, de caoba, tapizado, color marfil. Está en flamante estado y se da muy barato. Compostela 26, bajos. 42261 21 sp.

SE ARREGLAN MUEBLES TELEFONO A-5380

Reparación de toda clase de muebles finos y corrientes. Pianos, esmaltes y encerado. Especialidad en barniz de muñeca. Tapizamos y se hacen fundas con suficiente garantía. Estrella 146. 40362 21 sp.

LAMPARAS EN GANGA

Se vende una lámpara de sala de bacarat, muy fina, en $300.00. Una lámpara de comedor, Una lámpara de pie de de bronce, en $100. mármol de Verona, en $80.00. Puede verse en la Casa Vilaplana. O'Reilly y Villegas. E 2186 ind 1 Sp.

SE ARREGLAN MUEBLES

Reparación de toda clase de muebles, finos y corrientes. Especialidad en esmaltados y barnizados. Tapizamos y envasamos. Garantizando el trabajo. U-5288. 41132 10 oct.

DINERO

En pignoraciones sobre joyas, interés económico y en todas cantidades. La Nueva Mina, de Bahamonde y Fernández, sucesores de Ricardo Rivera. Bernaza 8. Teléfono A-3662. E 2076 30 sep.

INTERESANTE

Si usted necesita comprar muebles, no lo haga sin antes visitar la casa González y Díaz, Neptuno número 167, teléfono U-5844 gran almacén de muebles finos y corrientes, y ahorrará usted dinero; vendemos al contado y a plazos. Las ventas para el interior no pagan embalaje; visítenos y se convencerá.

NOTA:
COMPRAMOS MUEBLES
LLAME AL TELEFONO U-5844
E 2125 ind 1 Sp.

ALMACEN DE MUEBLES

Finos y modestos los más bajos precios, tenemos piezas sueltas y no cobramos embalaje para el interior. Visítenos y saldrá bien servido. Neptuno 226, teléfono U-2309 La Nueva Sociedad. 40012.—3 oct.

MUEBLES BARATOS

Ganará dinero si antes de comprar ve nuestro variado surtido en juegos completos y piezas sueltas; juegos de cuarto, marquetería, $110; comedor, $75; sala, $50; saleta, $70; escaparates, desde $10; camas, $7; cómodas, $7; sillas, $1.50; sillón $3; y otros que no se detallan, todo en relación a los precios antes mencionados. También se compran y se cambian en

"LA PRINCESA"
S. RAFAEL, 107. Tel. A-6926
E 2120 ind 1 Sp

SE ARREGLAN MUEBLES

Piezas sueltas y juegos completos, laqueamos, tapizamos y barnizamos, forramos cojines. Especialidad en mimbres Nosotros no hacemos milagros pero sí lo convenido. Pueden llmar al Teléfono U-3566 a todas horas. Se convencerán de nuestro trabajo. 40495 21 st.

(T) PERDIDAS

53.—Objetos

EXTRAVIO DE LLAVES

Se ruega al chauffeur que haya encontrado un llavín en un viaje a Almendares, tenga la bondad de devolverlas a Virtudes 83, donde será gratificado. 42354 21 sp.

(W) COMIDAS

CASA COMIDAS

Muralla 18 y medio, primer piso. Telf. A-8001. Habitación y comida para uno, 30 pesos, abonados al comedor 23 pesos, cantinas a 20 pesos por persona y 35 para dos. 40542 7 Oct.

FOLLETIN — 40

DORIS

POR

CURTIS YORKE

De venta en la librería "La Moderna Poesía", Pí y Margall, (antes Obispo) No. 135.

(Concluye)

ca más... pero sucedería lo mismo si yo volviera, y ya estoy cansado de todo esto. Esta vez ha llegado demasiado lejos... y además... ¡mi amor hacia ella está muerto... para siempre!

Y Doris no dijo nada más, porque estaba medio asustada de ver a aquel Teddy tan extraño, severo y dueño de sí mismo, que parecía haber dejado su juventud detrás de él.

Y así la frívola y loca Sadie aprendió una amarga lección, en tanto el barco navegaba suavemente a través del Mar Rojo, conduciendo a Teddy Carstairs, cada vez más lejos de las lágrimas y arrepentimiento de la muchacha.

El capitán y Mrs. Trevor, acompañados de Tottie, habían ido a cenar y pasar la noche (como hacían a menudo), en Court-Lorraine.

Guy y Doris habían llegado el día antes, después de una corta visita a Merton Granje, a donde les había llamado una apremiante invitación de Mistress Canning.

La visita había sido muy agradable, pues la anciana se mostró excesivamente amable con ellos.

El indulgente corazoncito de Doris no abrigaba resentimientos por los pasados desprecios e injurias recibidos; verdaderamente, sólo para complacer a su deseo, seriamente expresado, consintió Sir Guy en aceptar la invitación.

Media hora antes de cenar hallábanse todos reunidos en el salón. Doris estaba muy hermosa y seductora aquella noche, con un elegante traje de seda color marfil, con el escote cuadrado y las mangas adornadas de encaje. Guy fué el último que entró en el salón, y al pasar por delante de su mujer, que estaba a alguna distancia de los demás, medio escondida en el profundo hueco de una de las ventanas, se detuvo, e inclinándose suavemente, la besó en la frente.

—¡Me has asustado, Guy!—murmuró ella sonriéndole.—No te había oído venir.

—Estás encantadora esta noche, niña mía—dijo Guy tiernamente.

Había en la habitación una menuda personita, cuyos ojos y oídos estaban constituídos para que nada les pasase por alto, y que dijo de pronto complacientemente, asomando su sedosa cabeza por el respaldo de un sillón:

—¡Me gusta verte besar a tía Doris como lo haces ahora, tío Guy! ¡Lo haces con tanto cariño!

La penetrante voz infantil llegó distintamente a los oídos de las demás personas que ocupaban la habitación, y todos se echaron a reir; Guy enrojeció ligeramente, y cogiendo a la pequeña espía en sus brazos, la zarandeó alegremente.

—¡Duendicillo!—dijo riendo,— ¿de dnde sales? Creía que estabas ya en la cama.

Derrington esclamó:

—Pensar que hemos vivido bastante para ver al "serio y poderoso Guy" como le llamaba el pobre Teddy, tan amartelado con su mujer.

—Bien; pero por lo menos no lo hace en público, como Mr. y Mrs. Gleg—observó Nellie levantando los ojos de su labor.

—¡Espero que no lo harán nunca! —dijo la anciana Lady Lorraine con severidad. — La última noche que cenaron aquí, su conducta me pareció en extremo inconveniente. Me refiero a los Glegs, por supuesto. ¡Oh, no te rías, Guy; ya sabes que tú también lo pensaste!

Durante esta conversación, Tottie se había subido en un taburete delante del espejo, y se contemplaba con franca admiración.

—Tottie, ven aquí, querida mía, —dijo Nellie. — Las niñas no se miran en el espejo; no es bueno para los ojos.

Tottie bájó del taburete lanzando un ligero suspiro.

Guy se echó a reir.

—Prudente madrecita — dijo.

—Esto me recuerda un proverbio —añadió Derrington— que dice así: "Cuando una muchacha se mira en el espejo durante mucho rato, el diablo mira por encima de su hombro."

—¿Qué es el diablo? ¿Es un hombre?

—Tottie —dijo seriamente Lady Lorraine. —el diablo es... es...

Detúvose de pronto.

—Exactamente, madre — repuso Guy sonriendo.

En aquel momento anunciaron la cena; y Tottie se fué obedientemente a acostar.

—Esta chiquilla es demasiado precoz, Nell— observó Derrington mientras cenaban. — Te aseguro que me pongo nervioso siempre que está ella en la habitación. Nunca sé qué es lo que se le ocurrirá hacer o decir.

—Es una niña muy extraña —replicó Nellie.— Esta mañana me ha dicho muy gravemente: "¡Tal vez tío Teddy estará ya muerto ahora, pobre chico, tan bueno!"

—¡Ah, pobre Teddy! —exclamó Doris tristemente.— Le encuentro a faltar mucho. ¡Quisiera saber cuándo volverá y si Sadie y él serán de nuevos amigos!

—Está más reposada y más seria que antes, pobre muchacha —observó Guy compasivamente. — Me parece que fué un terirble golpe para ella que Teddy se marchase de Inglaterra.

—Pero fué por su culpa— dijo Nellie.

—Es verdad — respondió Guy con calma,— pero no creo que esta reflexión le haga más soportable su castigo.

—Creo que esto transfomará a una mujer como ella, mejor que nada— observó la anciana Lady Lorraine.— Quizás esta prueba le hará un gran bien, pobre criatura.

—Quizás no — replicó Derrington sonriendo perezosamente. — Las desgracias endurecen a algunas personas. Algún escritor ha dicho que los hombres son como los huevos, que cuanto más tiempo están en agua caliente más se endurecen; y supongo que a las mujeres les sucederá lo mismo.

. . . .

—¿Quieres venir a dar una vuelta? —dijo Guy media hora más tarde, deteniendo su lento paseo de un lado a otro de la terraza y dirigiéndose a su mujer que estaba en pie junto a una de las ventanas abiertas. —Ponte algún abrigo — añadió mientras encendía un cigarrillo. — Te esperaré aquí.

Un momento después Doris salía a la terraza.

—Escucha —murmuró,— es el ruiseñor.

—Sí, este año ha permanecido aquí mucho tiempo —respondió Guy; —pronto dejaremos de oirle.

Había cogido la mano de su mujer para apoyarla en su brazo; y con cariñoso cuidado le arregló el chal sobre los hombros.

—Tengo que cuidarte mucho, mujercita mía, ahora que te he recobrado por fin — murmuró tiernamente mientras paseaban muy despacio por la avenida.

—Vamos al bosque, Guy — dijo de pronto Doris, un rato después. — No he vuelto allí desde... desde antes de estar enferma— concluyó en voz baja.

—Ya lo sé —respondió su marido con calma, — desde aquella noche en la que me porté tan cruelmente y no quise escuchar tu suplicante vocecita, que me obsesionó después, día y noche, hasta que te hube encontrado. Me paseaba por aquí la mitad de la noche... muchas veces — continuó después de corta pausa. — ¡A veces me parecía verte, como te ví aquella noche, amor mío! El traje que llevabas... la rosa en el cuello... el perfume de tus cabellos... todo acudía a mi memoria tan vivamente que me parecía que eras tú, mi mujer, que estabas ante mí... y que el pasado no era más que un sueño espantoso! Dejaste caer aquella rosa, Doris. Yo la guardo... todavía.

Atravesaron el prado en silencio y penetraron en el bosque; entonces Guy bajó los ojos y vió que los de su mujer estaban llenos de lágrimas.

—¡Cómo!... ¿Estás llorando, chiquilla? —preguntó ansisoamente.

—¡Oh, Guy! —murmuró Doris con voz insegura, — no puedo evitarlo cuando pienso en lo que te he hecho sufrir con mi locura y perverso orgullo.

—¡Y con el mío! —añadió su marido con calma. Prosiguió luego con acento de apasionado amor y ternura: —Volvería a sufrir todo esto otra vez, y sólo Dios y mi corazón saben lo que he sufrido, para obtener la felicidad que poseo ahora... ¡por fin!

Sus ojos se encontraron.

La plateada luna de verano, serena y tranquila, brillaba sobre ellos. Desde el tilo de la pradera, el ruiseñor derramaba las patéticas cadencias de su incomparable canción; una brisa suave agitaba las ramas de los obscuros pinos a la entrada del bosque, mientras marido y mujer desaparecían en sus profundas sombras. Pero no había sombras en sus corazones; porque se amaban mutuamente y estaban unidos... hasta que la muerte les separase.

FIN.

M.E.C.D. 2016

LA MAS GRANDE ESPAÑA

SINDICALISMO Y MUTUALIDAD

Se ha planteado en la Habana, en estos momentos, un interesante problema sociológico, del que solo he de ocuparme en su aspecto doctrinal y estrictamente objetivo. Me refiero al conflicto existente entre la Federación Médica y las Sociedades Regionales que, entre los fines de su institución, tienen el de cuidar de la salud de sus asociados, facilitándoles asistencia médica gratuita. En tesis general, el conflicto aparece planteado entre las dos grandes fuerzas que han concentrado todas las energías de la sociedad moderna: la sindicación y la mutualidad. Hasta ahora estas dos fuerzas han actuado paralelamente, sin chocar ni entorpecerse nunca. Por una serie de circunstancias, fortuitas unas, y evitables casi todas, en su mayor parte, el equilibrio se ha roto y han venido a convergir y a ponerse violentamente estas sendas manifestaciones de la actividad colectiva, llamadas a moverse en planos distintos y a influir, cada una según sus peculiares y características facultades y propósitos, en el progreso de las ideas y en el mejoramiento de las condiciones morales y económicas de la sociedad moderna.

El sindicalismo en general, como reconstitución de las fuerzas colectivas de la sociedad, como expresión viva de la diferenciación de los intereses morales, espirituales, económicos, jurídicos, etc., es un hecho flagrante e irreductible, cristalización perfecta del gran movimiento de integridad que caracteriza la actividad social del siglo XX. Está aun en su aurora; llenará nuestro siglo; y aunque las necesidades del crecimiento y de la expansión, el mismo impulso agresivo de la lucha por la existencia, expliquen ciertas violencias, yo estoy firmemente persuadido de su acción pacificadora y de defensa y protección eficaz del individuo frente a la arbitrariedad del Estado y al egoismo de las demás clases sociales.

Pero si en los sindicatos obreros se concibe fácilmente la propensión a la violencia, que toma en el derecho de huelga la forma más acabada de expresión, concretándose en una manifestación tumultuaria y antijurídica el sentimiento mesiánico que, según Sorel, ejerce una atracción fascinadora en el alma del proletariado, alimentando su fantasía con ensueños de triunfo, cuando se trata de sindicatos formados por otros elementos distintos de los obreros, aunque conservando el carácter exclusivamente profesional que caracteriza a las verdaderas organizaciones sindicales, cambia por completo el panorama ideológico, toda vez que en espíritus cultivados no puede entrar jamás el concepto de la violencia como argumento justificativo de las reivindicaciones societarias.

Resume Antoine las atribuciones de los sindicatos profesionales no obreros, de este modo: defensa de los intereses de la profesión ante los poderes públicos; mejora de las condiciones de vida de cada uno de los sindicados sobre la base de la cooperación; reglamentación del aprendizaje creando escuelas o cursos profesionales; reglamentación asímismo de la forma en que ha de ejercerse la profesión, dentro de los moldes jurídicos que condicionan toda acción social, de la que es principio fundamental el "alterum non laedere", el no dañar a otro, y, finalmente, no usar del derecho sindical como medio de violencia, absteniéndose de la acción de resistencia antijurídica que, no siendo jamás una finalidad, ha viciado, entorpecido y retardado el progreso social al sistematizarla, empleándola sin discreción ni medida.

Junto a la libertad físicamente considerada, que excluye la violencia, la fuerza externa para obligarnos a obrar, que todos admiten, porque como oportunamente indicaba Schopenhauer, la libertad desde ese punto de vista no puede someterse a ningún género de duda ni controversia, hállase la libertad considerada como facultad, como potencia de voluntad, por la cual podemos o no obrar conforme a razón; libertad, libre albedrío, que muchos llaman libertad moral, y que es la que hace al hombre sujeto de derechos y obligaciones. La relación de la libertad con el derecho es la misma que tiene el motor con su regulador; quítese éste, y lo que es instrumento de bien se convertirá en elemento destructor. La organización sindical, hija de la libertad de asociarse para todos los fines de la vida humana, no puede desconocer, ni menos combatir ni repudiar la libertad de contratación, conforme la definió magistralmente nuestro Ordenamiento de Alcalá al sentar frente a la doctrina romana la base de nuestro sistema de contratación común, diciendo: "más que sea valedera la obligación o el contrato que fueren fechos en cualquier manera que paresca que alguno quiso obligar a otro é facer contrato con él"; admirable definición que pone de relieve la espiritualidad del derecho frente al carácter formalista del régimen contractual romano.

Téngase presente la verdad de establecer diferencia entre el orden económico y el jurídico, y de que en el primero la acción de solidaridad y de la dependencia mutua tiene una influencia mayor que en el segundo, que podrá no tenerse en cuenta por algunos, pero que no puede suprimirse; que la afirmación de la solidaridad no contraría la libertad individual; que la misma Revolución Francesa habló de libertad y de igualdad, pero habló también de fraternidad, y que en la necesaria armonía de derechos e intereses para que la vida social se desarrolle y progrese por cauces de normalidad y fecundidad, es preciso tener en cuenta los derechos y los intereses que nacen unas veces del sagrado derecho de autonomía individual y otras del deber imperioso de solidaridad.

Aun antes del fenómeno sindical, ya había cobrado fuerza expansiva notoria el sentimiento de mutualidad que tomó cuerpo en entidades de organización semejante a nuestras Sociedades de Beneficencia. El rasgo distintivo de la mutualidad ejercida por estas sociedades es la equiparación de los derechos y deberes de los asociados, simbolizada por la cuota fija. Al pagar su cuota mensual el más humilde asociado, se coloca en el mismo rango y a igual altura que su consocio el millonario que ha pagado una cuota idéntica. Toda perturbación introducida en ese régimen significa la desnaturalización, el descastamiento de la sociedad que la tolera, puesto que viola el principio fundamental de la mutualidad. No hay, no puede haber categorías de socios, con relación a sus derechos ni a sus deberes. Los servicios son iguales para todos. La retribución de esos servicios tiene que ser asímismo igual para todos. Por eso, este conflicto entre la fuerza sindical representada por la Federación Médica, y el sentimiento de mutualidad representado por las Sociedades benéficas, está mal planteado. Hay que poner un poco de orden en el debate. Examínense cuidadosamente las causas del conflicto y se verá que tienen por fundamento un grave error de perspectiva. No es posible que el principio sagrado de la libertad de contratación ni el sentimiento sublime y generoso de la mutualidad salgan atropellados. Yo estoy seguro de que hombre tan ecuánime, inteligente y ponderado como el Secretario de Sanidad, acertará con la fórmula que sirva para que vuelvan a ser paralelas estas dos fuerzas puestas torpemente en trance de chocar y estrellarse con gravísimo quebranto de otros intereses y sentimientos más altos y permanentes: el interés público y el sentimiento de justicia distributiva, que marca en el derecho ajeno el límite del derecho propio.

JOSE G. ACUÑA.

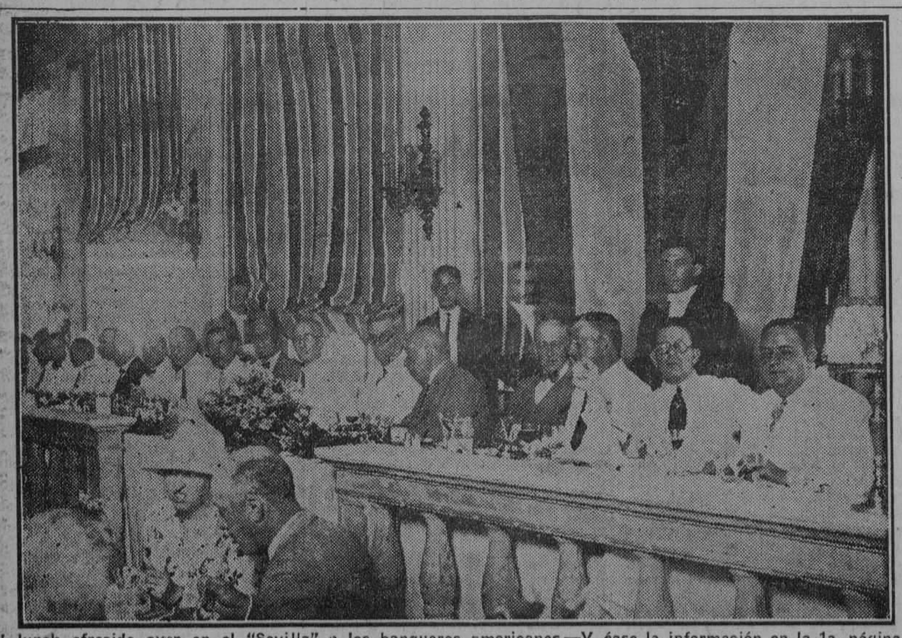

El lunch ofrecido ayer en el "Sevilla" a los banqueros americanos.—Véase la información en la 1a. página.

APRUEBA EL REY EL ESTABLECIMIENTO DE LA ASAMBLEA NACIONAL

POR LOS ESPAÑOLES DE CUBA Y OTRAS REPUBLICAS SE PIDE PARTICIPACION EN LA FUTURA ASAMBLEA NACIONAL

En el anunciado consejo de ministros celebrado ayer en San Sebastián no ha ocurrido ninguno de los acontecimientos sensacionales que se habían vaticinado por los pesimistas

HENDAYA, frontera franco-española, septiembre 20 (UP).— Hoy se ha celebrado en el Palacio de Miramar en San Sebastián bajo la presidencia del Rey Alfonso, el anunciado consejo de ministros, para el cual fué a la capital guipuzcoana desde Madrid todo el Gobierno español.

No ha ocurrido ninguno de los sucesos sensacionales que se vaticinaban. El Marques de Estella manifestó a los representantes de la prensa, que esperaban ansiosamente noticias acerca de esta reunión de los ministros, dado el interés que había despertado en toda España, que el Rey Alfonso había autorizado el establecimiento de la Asamblea Nacional en la forma que ya conoce el país español por las noticias que sobre ella se han publicado por la Unión Patriótica y que hemos cablegrafiado oportunamente.

PIDEN PARTICIPACION EN LA ASAMBLEA LOS ESPAÑOLES DE CUBA

MADRID septiembre 20. (UP.— Las colonias españolas de Cuba, la Argentina, México y Chile se han dirigido al Rey Alfonso y al Gobierno del general Primo de Rivera solicitando que al redactarse la ley de bases creando la nueva Asamblea Nacional se las tenga en cuenta para participar en dicha asamblea, en la cual dicen, que podrán defender la política hispano-americana.

SAN SEBASTIAN septiembre 20. (UP).—En una entrevista celebrada por el Marques de Estella con los corresponsales de la prensa, el representante de la United Press le preguntó si las colonias españolas de las repúblicas hispano-americanas tendrían representación en la Asamblea Nacional, a lo que contestó el general Primo de Rivera:

"Nada puedo decirle concretamente; pero sí declaro que estoy recibiendo contínuamente telegramas de Chile, México y Cuba en que se me pide que no olvide a aquellas colonias Además, debo manifestar que la Asamblea se halla en período embrionario. El asunto está sometido a las ponencias y luego lo estudiaremos nosotros. Quiere decir que aun tenemos tres semanas de trabajo".

El Marques de Estella recomendó a los corresponsales de la prensa que, para evitar contratiempos, no den acogida a noticias absurdas tales como la que ha circulado por el extranjero diciendo que a los ministros en su viaje desde Madrid a esta ciudad, les acompañaron ciento cincuenta policías para protegerlos.

"Estas noticias —continuó diciendo el jefe del Gobierno español— que son absolutamente falsas, dan en el extranjero la impresión de que vivimos en una atmósfera enrarecida.

"Igualmente es falsa, y pueden ustedes asegurar, la información que se ha publicado referente a una crisis en el Ministerio con motivo de la supuesta salida del ministro de Hacienda señor Calvo Sotelo, para ocupar la presidencia de la Asamblea Nacional .Hasta ahora nada se ha pensado acerca de eso y la noticia es pura invención".

LA ASAMBLEA NACIONAL SE INAUGURARA EN NOVIEMBRE

MADRID, septiembre 20 (AP).— Sabemos por conducto fidedigno que la Asamblea Nacional inaugurará sus sesiones en noviembre, mediando poco tiempo entre la convocatoria y la constitución de la misma. Los obreros tendrán una representación amplia, de carácter completamente apolítico.

LA ASAMBLEA NACIONAL SERA LA ESENCIA DE LA CONSTITUCION

SAN SEBASTIAN septiembre 20. (UP.— El general Primo de Rivera dijo hoy a los representantes de la prensa que lo visitaron después del consejo de ministros de esta mañana, lo siguiente, relacionado con las opiniones que han formulado algunos políticos del antiguo régimen acerca de la nueva Asamblea Nacional:

"Quiero hacer constar, respondiendo a las personas que dicen que la Asamblea Nacional es un atentado a la Constitución, que precisamente es todo lo contrario, representando un nuevo paso de avance hacia la fórmula constitucional.

"No comprendo que haya quien viendo renacer la esencia constitucional, quiera hacer creer que se trata de una violación de la Constitución".

INGLATERRA PROTESTARA CONTRA LAS RESTRICCIONES DE LA INMIGRACION EN PANAMA

PANAMA, septiembre 20.— (U. P.)—La Cámara Legislativa panameña aprobó hoy en segunda lectura un proyecto de ley prohibiendo la inmigración china, japonesa, siria, turca y de individuos de la raza de color de las Antillas, con excepción de los que demuestren haber nacido en Cuba.

Se espera que el Gobierno de la Gran Bretaña protestará ante el Gobierno panameño contra este proyecto de ley antes de que sea aprobado definitivamente en tercera lectura.

EL ESTUDIO DEL TRATADO COMERCIAL HISPANO-CUBANO ENTRA EN SU PERIODO DECISIVO

HENDAYA, Francia, septiembre 20. U.P.—El Marqués de Estella, jefe del Gobierno español, a la salida del consejo de ministros celebrado esta mañana en el Palacio de Miramar, en San Sebastián, bajo la presidencia del Rey Alfonso, ha declarado que la reunión dedicó preferente atención al estudio del tratado comercial entre España y Cuba, agregando que en estos días se propone celebrar varias entrevistas con el Embajador de la República Cubana, doctor Mario García Kohly, con el fin de llegar a un acuerdo que satisfaga los intereses de ambos países.

VISITAN AL GENERAL PRIMO DE RIVERA EL EMBAJADOR DE CUBA Y EL SR. FALLA GUTIERREZ

SAN SEBASTIAN, septiembre 20. U.P.—El embajador de Cuba, doctor Mario García Kohly, visitó hoy el Ministerio de jornada. Celebró una larga conferencia con el Marqués de Estella, jefe del Gobierno, acerca del tratado comercial entre España y Cuba, cuyas negociaciones se vienen realizando desde hace varios meses.

A la salida de la conferencia, el Embajador de Cuba nos manifestó que estaba satisfechísimo del sesgo que toman las negociaciones, las cuales se están desenvolviendo dentro de un espíritu conciliador, agregando que las impresiones que había obtenido de la entrevista con el jefe del Gobierno español eran inmejorables.

Más tarde, recibió a los periodistas el general Primo de Rivera a los que declaró que había tratado del convenio comercial con el Embajador de Cuba y con el señor Falla Gutiérrez, persona de la mayor significación en la colonia española de Cuba.

"Hemos dado un verdadero paso de avance en lo que al tratado se refiere, dijo el Marqués de Estella. Hemos convenido casi todas las bases generales ,que se desenvolverán más tarde por la oCmisinñ especial".

El señor Castedo, Vicepresidente del Consejo de Economía Nacional, que también concurrió a la entrevista, salió con el Embajador de Cuba, yendo juntos a comer.

AYER, EL EMBAJADOR DE ESPAÑA HIZO UNA VISITA A LA FABRICA DE CERVEZA "LA TROPICAL" Y A SUS JARDINES

Caluroso recibimiento. — Se le obsequió con un gran banquete en el Salón Ensueño. — La vibrante ofrenda del homenaje del señor José Aixalá. — Gracias elocuentes del embajador. — Palabras amables del Gobernador Provincial. — Recorriendo los jardines

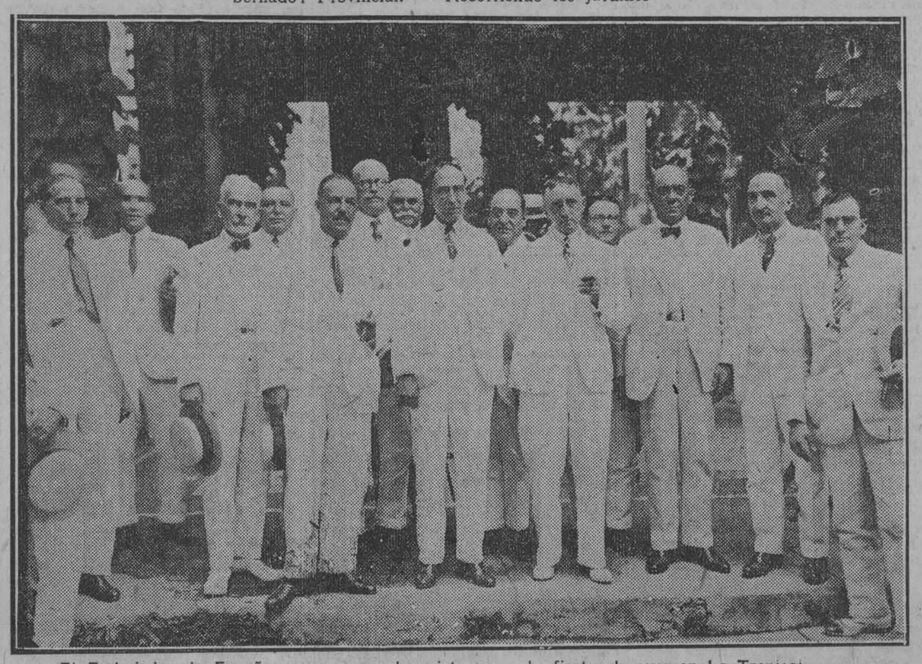

El Embajador de España y un grupo de asistentes a la fiesta de ayer en La Tropical

LLEGA EL EMBAJADOR

Habiendo mostrado vivo interés el señor Gutiérrez Agüera, Primer Embajador de España en Cuba, en conocer "La Tropical", interés que floreció en las conversaciones elogiosas oídas a sus buenos amigos sobre aquel emporio de riqueza, de trabajo, de poesía y de gracia, donde la alegría fué crisol, donde se fundieron las actuales fraternidades que viven hoy españoles y cubanos entre sí, y españoles y cubanos con todos los hombres de todos los pueblos del mundo, que viven o pasan por Cuba, don Narciso Gelats, Presidente del emporio, ejemplo de español, de caballerosidad, de trabajo, de virtud y de moral, se adelantó al deseo, y honrándose invitó a visitar la Fábrica y sus jardines al ilustre Embajador de S. M. Católica en Cuba. Y el Embajador atento a tan noble cortesanía, aceptó la invitación. Ayer fué el día de la visita.

El señor Gutiérrez Agüera llegó a los jardines acompañado del señor Marqués de Silvela, y a las puertas lo recibió la gentileza del Vice-presidente, de la Empresa, señor José Aixalá, ostentando la representación del señor Gelats, que no concurría por encontrarse indispuesto.

El señor Embajador de España cambió un cariñoso saludo con todas las altas personalidades que allí le esperaban para agasajarle con una hora amable y fraterna, digna de la hidalguía que en muy pocos días ha sabido cautivar los corazones.

Luego, a la sombra del abuelo Mamoncillo se tomó el vermouth, y luego, pasando del Mamoncillo al Ensueño, se le obsequió con un gran banquete. Castillos y leones pendían de las columnas; evocando los premios obtenidos por tres cervezas de "La Tropical" en todas las exposiciones celebradas en todo el mundo. La presidencia se respaldaba sobre dos grandes banderas cubana y española, que se acariciaban al ritmo amoroso de la brisa. Y todo lo que era en La Tropical bullicio y jácara del domingo, era ayer, lunes, solemnidad, silencio, quietud, gracia señorial.

LA PRESIDENCIA

En la presidencia, el señor Gutiérrez Agüera, rodeado del señor José Aixalá, el Vice-presidente y del Gobernador Provincial, señor Ernesto López, y en los siguientes lugares los siguientes señores; por las Sociedades españolas, señor Jesús M. Bouza, Presidente del Muy Ilustre Centro Gallego; señor Enrique Rentería, Presidente de la Asociación de Dependientes del Comercio; señor Manuel Muñiz, Presidente del Centro Asturiano; señor Ramón Armada, Presidente del Casino Español de la Habana; señor Celestino Joaristi, Presidente del Centro Vasco; señor Bartolomé Ferrer, Presidente del Centro Balear; señor Antonio Alvareda, Presidente del Gran Foment Catalá; señor Maximino Estrada, Presidente del Centero Andaluz; señor Mariano Larín, Presidente del Centro Castellano; señor Antonio Durat, Presidente del Centro Valenciano; señor Elías Rada, Presidente del Centro Montañés; doctor José F. Fuente, Secretario del Casino Español, en representación de las Sociedades Regionales confederadas; señor Jesús C. Portela, Presidente de la Asociación de Detallistas; señor José García Rodríguez, Presidente del Centro de Detallistas; señor Lucio Fuentes Corripio, Presidente de la Federación Nacional de Detallistas; señor Narciso Pardo Vela, Presidente del Centro de Cafés y señor Antonio Ortega, Presidente de la Asociación Canaria.

Los miembros de la Junta Directiva de la "Nueva Fábrica de Hielo": Doctor Cristóbal Bidegaray, Secretario y Abogado Consultor; señor Fernández Roces, señor Maciá Barraqué, señor Orta y Orta, señor José Alvarez Rius, señor Ramón Blanco Herrera, señor Venancio Zabaleta, señor Suárez Franco, señor Dionisio Ruisánchez, señor Ramón Piélago y señor Manuel López Díaz.

Los Jefes y Oficiales de la Compañía: señor Braulio Valdés Busto, Administrador General; señor Francisco Almazara, Sub-Administrador General; señor Enrique J. Montouleiu, Ingeniero Jefe; señor Adrián Maciá, Ingeniero; señor Carl Hoigenmeeser, Primer Cervecero; señor José Muñiz, Administrador Local de "La Tropical"; señor Casteleiro, Primer Maquinista, y señor Luis Angulo, Secretario de la Inspección General.

Los jugadores del "Deportivo Español" de Barcelona: señores: Francisco Bon, Director; Ricardo Zamora, Crescencio Olariaga, Pedro Colls, Desiderio Esparza, Juan J. Urquizu, Patricio Caicedo, Teodoro Mauri, Ricardo Sapriesa, Mariano Yurrita, Rafael Oramas, José Padrón, Ramón Trabal, Martí Vantobra y Conrado Portas.

Los invitados y adheridos: señor Marqués de Silvela, Secretario de la Embajada; señor José Ramón de Aznar, del comercio de Bilbao; señor Egaña, Secretario de la Cámara Española de Comercio; señor Potcus, Cónsul General de España; señor José Pego Pita, Gerente de la Fábrica de Tabacos de Partagás; doctor Antonio J. Arazoza, de la Secretaría de Hacienda; doctor José Aixalá, Jr., señor Rafael Suárez Solís, Sub-director y José G. Acuña, redactor del DIARIO DE LA MARINA; señor Angle Gómez Puente, Presidente de la Sociedad de Propietarios tes del Comercio de la Isla de Cuba; señor Amancio González, Presidente de la Sociedad de Propietarios de Hoteles; señor Presidente de la "Unión de Dependientes de Cafés"; señor Presidente de la Sociedad de Dependientes de Hoteles, Fondas y Restaurants; señor Presidente de la "Unión de Vendedores; señor Presidente de la Sociedad de Conductores de Carros y Camiones de la Habana y señor Presidente del Club de Cantineros de la República de Cuba.

Los Cronistas de Sociedades Españolas del DIARIO DE LA MARINA, "El Mundo", "El País", "Heraldo de Cuba", "Diario Español", "El Comercio", "La Noche", "La Lucha", "La Prensa". "El Imparcial" y "Heraldo de Galicia" .

Precedían al menú las elocuentes frases de esta noble ofrenda:

"Almuerzo ofrecido en señal de júbilo y gratitud a Su Excelencia don Francisco Gutiérrez de Agüera y Bayo, Primer Embajador de Su Majestad Católica en Cuba, con ocasión de la visita que se ha dignado hacer a las fábricas de cerveza, hielo y botellas "La Tropical" y "Tívoli", propiedad de la sociedad anónima Nueva Fábrica de Hielo, el lunes 20 de septiembre de 1926, en los jardines de La Tropical, Puentes Grandes, Habana, Cuba".

Luego los comensales disfrutaron de este delicado menú, que sirvió con la diligencia y la elegancia de siempre el manager de La Tropical, el popular señor La Rosa:

Menú:

Aperitivo: Aperitivo "Domecq".
Entremés: Variados.
Entrantes: Filete de pargo al horno; arroz con pollo; chilindrón de cordero.
Postres: Frutas.
Cerveza "Tropical" clara y obscura. Agua Mineral. Tabacos "Romeo y Julieta". Café.

Menú que discurrió entre la cordialidad alegre e íntima de todos los comensales.

LOS BRINDIS

El primero, muy elocuente, lo leyó el señor Armada, Presidente del Casino Español, en nombre del Vicepresidente de La Tropical, señor Aixalá, a quien los médicos tienen recomendado hable lo menos posible; palabras que justificaban el homenaje de aquesta manera:

Excmo. señor Embajador:

Yo, que no debiera hablar porque los médicos me lo tienen prohibido, me veo obligado por mi deber y representación a levantarme en este sitio para deciros cuatro palabras.

Estamos cobijados debajo del "Ensueño" y realmente es un ensueño la fiesta que tributamos a Su Excelencia. Estáis frente a elementos que representan diversos matices sociales del núcleo español, que os acompañan como un adorno a nuestra fiesta. Os rodean miembros de la Directiva de esta Compañía que se complacen en teneros con otros invitados, y admirando la presencia de esta juventud española que tan alto viene poniendo su nombre deportivo en cuantas latitudes han actuado. Y ante estos muchachos de la prensa que, escribiendo diariamente sobre un mismo asunto, demuestran poseer un ingenio más vivo que el de editorialistas, porque han de tratar siempre del mismo asunto y prestarle interés y amenidad, facultad esta que no todos pueden poseer.

En todos los banquetes, Excmo. señor, se dice que se va con una verdadera efusión. Yo me atrevo a deciros que en esta fiesta no hace falta expresar estas palabras porque en los semblantes de los señores que están presentes se ve retratada la emoción por este almuerzo, sencillo y solemne.

Falta entre nosotros nuestro querido Presidente, el señor Gelats, el Patriarca de Cuba, de la Colonia Española y de La Tropical, porque a sus ochenta y un años de una ejecutoria ennoblecida hasta en lo más mínimo, viene demostrando el vigor de nuestra raza y debemos mirarlo como un santo de nuestro culto al Dios Mercurio y como un ejemplo de cómo se crea un familia y una fortuna con un nombre inmaculado, que no se detiene en los ámbitos de la isla sino quetraspasa los oceanos y las fronteras y convierte el nombre de Gelats en un blasón que tiene tanto de español como de cubano.

De español, porque cada vez que actúa en público, entre las autoridades de esta isla que lo quieren y lo distinguen—como él se merece—advierte en ciertos momentos su condición de tal; pero aunque no hace protestas de cubanismo, él os dirá con ingenuidad cada vez que le preguntéis por qué no se toma un descanso y se va a recibir los aires beneficiosos de otro clima, esta respuesta: —"Nada se me ha perdido del Morro para afuera".

¿Queréis una demostración más elocuente de esta frase sentenciosa? El está en Cuba, y en Cuba se siente bien y en Cuba quedará flotando su nombre como una bandera de una mentalidad que honra a cualquier país. Si no lo tenemos aquí presente, bien podéis considerarlo que preside este acto en espíritu, habiéndome tocado el honor de representarlo.

Falta también nuestro querido don Narciso Maciá, Primer Vicepresidente de esta Empresa, que se encuentra en los Estados Unidos restableciéndose de sus dolencias. Maciá es el hombre sin hiel. Durante muchos años ha presidido, con singular acierto, el Casino Español de la Habana, y si se encontrara en esta y pudiera presidir esta fiesta—como le pertenecía—gozaría él solo más, que lo que voz, señor Embajador y todos los demás juntos podemos hacerlo.

Y para que estas citas no queden truncas he de mencionar también con una cariñosa voluntad, la ausencia de nuestro querido amigo Julio Blanco Herrera, Inspector General de esta Empresa, que se encuentra en Europa por prescripción facultativa. A los señores Maciá y Blanco Herrera se les ha comunicado el homenaje que hoy celebramos, y los cables que voy a tener el gusto de leer, es demostración también que, como el señor Gelats, están en espíritu con nosotros en ocasión de esta solemne y grata visita.

En nombre de los ausentes y de los presentes, señor Embajador, brindo porque vuestra gestión entre nosotros sea fructífera para esas dos banderas que nos presiden y que representan, en cierto modo, esta Compañía. Porque estos jardines en donde estáis, señor Embajador, guardan los ecos de todas las cordialidades que han pasado por Cuba, como dijo muy bien el señor Fernando Rivero en un inspirado artículo, publicado recientemente, acerca de la cordialidad entre españoles y cubanos.

Hago votos por la ventura personal de Vuestra Excelencia.

Grandes aplausos.

LA VOZ DE LOS AUSENTES

También leyó el señor Armada los siguientes cablegramas de adhesión:

Paris, septiembre 19 de 1926.—Gelats, Habana, Cuba.—Recibido cable. Soy con ustedes homenaje Tropical primer Embajador España. Saludos personales con los del Conde Mortera y Conde de los Andes. — Julio Blanco Herrera.

Littleton, N. H. (E. U. A.).—Septiembre 19, 1926.—Gelats, Habana, Cuba.—Felicite primer Embajador y cuantos amigos tomen parte fiesta Tropical. Lamento encontrarme ausente. Estoy en espíritu con ustedes. Hago votos más franca alegría reine entre comensales. Saludos.—Narciso Maciá.

Una gran ovación a cada cablegrama.

EL EMBAJADOR

Da breves elocuentes gracias; gracias a todos los gentiles de La Tropical por su atenta invitación; gracias por su galano festejo y gracias por haberme puesto ante la realidad, ante el monumento de energías, de saber y de diligencia, creado y engrandecido por cubanos y españoles para honor de Cuba y de España; gracias a las altas personalidades que aquí estáis dedicándome esta hora tan amable como fraterna; gracias a esas voces de los ausentes que vienen de la lejanía a acariciar mi corazón; gracias a usted, amable Gobernador Provincial, que a pesar de que estáis enfermo y sometido a régimen, aquí llegáis y aquí estáis para enaltecer el acto con vuestra autoridad y hacerlo más grato y más fraternal con vuestra amistad de leal y caballero cubano.

Sabrá el rey don Alfonso de la labor honorable de trabajo y de amor de esta noble y augusta Tropical; lo sabrá su Gobierno; lo sabrán todos los que aman y aplauden los triunfos del trabajo.

Ruidosos aplausos.

EL GOBERNADOR PROVINCIAL

Aludido amablemente por el señor Embajador, entre aplausos cariñosos, se levanta, el señor Ernesto López, Gobernador Provincial, que pronunció breves y elocuentes palabras de gracias y de saludo al Embajador; como no pude asistir a los festejos dedicados a despedir al señor Mariátegui, mi amigo, no pude concurrir a los festejos calurosos y cariñosos que a manera de bienvenida os tributaron todos. Pero hoy, aunque enfermo, aquí estoy, vengo a saludaros, a estrechar vuestras manos poniendo en las manos el corazón.

Calurosa ovación; el señor Agüera y el señor López estrechaban hidalgamente sus manos.

Nos fuimos. El Embajador de España en Cuba recorría los jardines de La Tropical, sus talleres, sus almacenes, sus depósitos; el monumento de trabajo.

ESPAÑA, FRANCIA E INGLATERRA SE REUNIRAN EN NOVIEMBRE A FIN DE CAMBIAR IMPRESIONES SOBRE TANGER

Esta conferencia será preliminar y servirá de consulta entre los países principalmente interesados en el asunto de Tánger para determinar la norma a seguir y la participación italiana

HENDAYA, frontera franco española, Septiembre 20. (UP)— Al terminar el consejo de ministros celebrado hoy en San Sebastián por el Gobierno español bajo la presidencia del Rey Alfonso, hizo saber el general Primo de Rivera a los periodistas que el Gabinete de Madrid considera el asunto de Tánger el más importante de su política internacional y que le presta la mayor atención ya que de él depende el porvenir de la actuación de España en Marruecos.

El jefe del Gobierno español dijo que ya se ha convenido una reunión de los tres países principales interesados en ese territorio —Inglaterra, Francia y España—, que se celebrará en la segunda quincena de Noviembre, para cambiar impresiones.

Esta conferencia, que será preliminar y servirá como de consulta entre las tres naciones, tendrá verdadera importancia porque determinará la norma de conducta a seguir despues y decidirá la cuestión de la participación de Italia en las negociaciones que se lleven a cabo en consecuencia.

A VEZ EL SERVICIO MILITAR DE LOS CUBANOS HIJOS DE ESPAÑOLES

MADRID, Septiembre 20. (UP) El periódico "El Sol" continúa ocupándose de la situación de los españoles que se encuentran en América y que no han podido cumplir sus deberes militares o que están a punto de ser alistados.

Insiste dicho periódico, en un editorial de ayer, en que los hijos de españoles nacidos en Cuba que, de acuerdo con la Constitución, están en el deber de servir a España con las armas, queden exceptuados de esa obligación, restituyéndoles el privilegio de que gozaban cuando la soberanía española se extendía a aquella isla.

Entiende "El Sol" que de aceptarse esta teoría la mayor parte de los hijos de españoles nacidos en Cuba, que, como es natural, no se alistan en los consulados españoles ni prestan el servicio a España, dejarían de apresurarse a adquirir la ciudadanía cubana al llegar a la mayoría de edad, como ahora ocurre, y continuarían conservando la de sus mayores.

LA PRIMTRA MINA QUE OPERARON EN MEXICO LOS ESPAÑOLES FORMA UNA LEYENDA DE AMOR, DOLOR, PODERIO Y MISERIA

CIUDAD DE MEXICO, septiembre 20. (Prensa Aliada) La Chontalpan Mining Company, operada por intereses franceses, ha adquirido la propiedad de la mina de oro la "Xitinga", una de las más antiguas e históricas propiedades de México que produce el dorado metal. Hállase situada esta mina cerca de Taxeo de Alarcón, en el Estado de Guerrero, y es célebre porque sobre ella se ha tejido una leyenda novelesca de muerte, amor, poderío, riqueza y miseria, habiendo producido antiguamente muchos millones de pesos en metal de oro.

La Chontalpan Mining Company la compró por la suma de dos millones de pesos mexicanos, $1.000.000 nominalmente), para explitarla nuevamente despues de muchos años de inactividad.

La compra se verificó por mediación del Sr. Santos Pérez Cortina, rico propietario que desempeña el cargo de Cónsul de España en Toluca. La mina se encuentra desde bastante tiempo llena de agua la cual será extraida por medio de bombas. Despues se le hará un detenido reconocimiento, comenzándose los trabajos inmediatamente. Los nuevos propietarios confían que hay muchas toneladas de oro aun bajo el suelo de la Xitinga, fundándose en que durante cuatro siglos estuvo produciendo enormes y no divulgadas riquezas.

La Xitinga fué la primera mina operada por los españoles que acompañaron a Hernán Cortés en su conquista de lo que era entonces la nueva España. Cerca de la célebre mina está situada una iglesia edificada en 1529, que aun se sostiene bien en la que se encuentra sólidas imágenes de oro que en una tiempo adornaron el altar, y cuyas imágenes se labraron con el oro producido por la mina. Otra iglesia construida aun más cerca de la Xitinga, edificada en 1530, contiene muchos ornamentos fabricados con el oro procedente del mismo lugar.

A principios del siglo pasado, el Marqués de Borda acumuló una enorme fortuna por medio de la mina la Xitinga. El Marqués fabricó varios palacios para residencias y fincas en Cuernavaca, una de las cuales, durante los dias del imperio fué el palacio venariego de la desgraciada Emperatriz Carlota. Despues de la muerte del Marqués de Borda hubo un litigio, que duró muchos años, acerca de quién era el verdadero dueño de la propiedad, y los archivos ponen de manifiesto que hubo una larga serie de luchas encondanas y de conspiraciones; en las que se mezclaron el amor, el dolor y la influencia, hasta que finalmente los títulos de pertenecia pasaron a manos de Cortina, que jamás se ocupó de explotar la mina y permitió que sus galerías se llenasen de agua.

SE TOMAN MEDIDAS PARA ALIVIAR LA MALA COSECHA DE MAIZ

SAN SEBASTIAN, Septiembre 20. (UP) En el consejo de ministros celebrado esta mañana en el Palacio de Miramar bajo la presidencia del Rey Alfonso, al que asistieron todos los ministros, al jefe del Gobierno, Marqués de Estella dió cuenta al soberano del mal estado de la cosecha de maíz en España, surgiendo una fórmula para aliviar la situación que se presenta al campesino español, especialmente al de Galicia.

SE HAN NOMBRADO LOS NUEVOS GENERALES DE LAS BRIGADAS DE ARTILLERIA

SAN SEBASTIAN, Septiembre 20. (AP) En el Consejo de ministros celebrado hoy quedaron nombrados los nuevos generales que han de mandar las ocho brigadas de Artillería de que constará en lo sucesivo el Ejército español.

LA APROXIMACION DE ESPAÑA A LAS REPUBLICAS HISPANO-AMERICANAS

SAN SEBASTIAN, Septiembre 20. (AP) El ministro de Estado, señor Yanguas, expuso hoy al Rey Alfonso las medidas que tiene en estudio para hacer efectiva la aproximación entre España y las repúblicas hispano-americanas.

Asimismo informó al monarca de la invitación de la Liga de las Naciones para que asista España a la conferencia internacional del desarme.

CECILE SOREL, CONDECORADA POR EL REY DE ESPAÑA

BIARRITZ, septiembre 20. (UP)— El Rey Alfonso de España ha concedido a la eminente artista francesa Cecile Sorel la Gran Cruz de la Orden de Alfonso XII.

MANIFESTACIONES DEL EMBAJADOR NORTEAMERICANO MOORE

PARIS, septiembre 20. (AP) Acaba de llegar de Madrid el ex-embajador de los Estados Unidos, Sr. Alejandro P. Moore, que conferenció allí con el Rey Alfonso y con el Presidente del Consejo de Ministros, general Primo de Rivera.

"El Rey me manifestó —dice Mr. Moore— que jamás ha visto a España más tranquila y feliz ni más próspera".

Agregó el ex-embajador que la oposición al régimen del general Primo de Rivera es débil, y que el actual dictador continuará en el poder a lo menos dos años más.

EL PARTE OFICIAL DE MARRUECOS

MADRID, septiembre 20. (UP) El comunicado oficial de las operaciones militares de Marruecos, facilitado hoy en el Ministerio de la Guerra, informa que las columnas que mandan el teniente coronel Pozas y el capitán Ostariz siguen recogiendo armamentos y rehenes a las tribus.

La columna del teniente coronel Capaz continúa su avance y se halla a cinco kilómetros de la columna de Pozas.

En el resto de la zona no ha ocurrido novedad.

M.E.C.D. 2016